ANY I. NUM. 11 BARCELONA, DIUMENGE, 2 D'AGOST DE 1936

TREBALL

Diari dels Treballadors de la Ciutat i del Camp

TREBALLADORS DE TOTS ELS PAISOS: UNIU-VOS

ANY I. NUM. 11.— PREU: 15 CENTIMS — Edició del matí — BARCELONA, DIUMENGE, 2 D'AGOST DE 1936

Un Govern de lluita contra el feixisme i la reacció

Un Govern del poble i per al poble

Feixuga és la tasca que ha de pesar damunt del nou Govern de la Generalitat.

No és un Govern de lucre, per a rebre aplaudiments generals d'amics i d'enemics rastrers.

Es un Govern d'enorme responsabilitat, que ha d'endegar la vida del país i ha d'assegurar el triomf del poble contra els vandals traidors.

El nostre Partit participa en aquest Govern, no pas cercant d'aprofitar d'una manera egoista aquesta estada al primer organisme de Catalunya, sinó perquè correspon així als que tenim arrelat en nosaltres el convenciment que totes les forces populars antifeixistes han de participar-ne d'allà on sigui a l'enfrontament del feixisme brutal que ha volgut imposar-se per la força brutal a la voluntat d'un poble que l'endemà expressà el 16 de febrer el camí que està disposat a seguir.

Per això mateix, tot el poble català d'ull amb goig aquesta ampliació i està disposat a prestar-li el necessari suport, perquè tots amb el Comité Central de milícies antifeixistes, puguin realitzar tota la comesa que reclama el poble català.

Assegurar la marxa triomfal de les nostres milícies al front de combat, que s'assegura ordenant bé la retaguardia i ordenar tota la producció i el consum i tots els aspectes de la vida a Catalunya.

Donant-se exacte compte de quina és la situació, les organitzacions sindicals U. G. T. i C. N. T. han d'estrènyer els seus llaços d'unitat per tal d'assegurar el seu control en la producció, creant llurs Comités de Fàbrica, de taller, de mina, etc., que donin pas a una veritadera aliança dels obrers i dels camperols, que, mentre la gravetat del moment ho exigeixi, orientin i discuteixin amb el propi govern les normes a seguir per a l'estabilització del nou ordre revolucionari que tots hem contribuït a crear i que tots volem defensar i mantenir en el prestigi que li correspon.

Ho exigeix així la voluntat antifeixista popular, contra la qual ningú no pot alçar-se si no vol fer el joc als elements tèrbols que pugnen per infiltrar-se i provocar el trencament de la nostra unitat.

Ningú no pot mirar avui els fets en un sentit unilateral si no volem exposar-nos a greus perills.

La correlació de forces existents ens obliga a tots a unir ben fortament totes les d'aquest costat de la barricada, com s'han unit les que actuen al nostre enfront.

Cap ajut, per mínim que sigui, no pot ésser menysprecat.

I no ens fa parlar així altra cosa que el criteri ja sustentat que, per més que la seguretat del nostre triomf és absoluta, no obstant, volem que aquest sigui ràpid i aclaparador per a l'enemic. El nostre triomf ha d'ésser aixafador!

I ho serà si mantenim, si estrenyem la nostra unitat més fortament encara.

Cal, per tant, crear arreu aquests Comités de Front Únic, ja sigui democràticament elegits en Assemblees de Fàbrica o locals i de barriada, o creant Comités de representació proporcional, amb el màxim de sinceritat i apartant de nosaltres tots tota mena de reserves mentals.

I el lligam necessari entre aquests Comités constituïts a Barcelona en Federació, igual que a tot Catalunya, amb el mateix Govern de la Generalitat, duria Catalunya a una etapa del nou ordre garantit, on la concòrdia entre les forces veritablement populars farà de Catalunya una terra lliure, de convivència basada en el treball, capaç de fer front a tot atac de caràcter internacional feixista, i que a més serà una nova llum i fort ajut per als companys que, republicans, socialistes, comunistes i anarquistes, sofreixen en els inferns del feixisme mundial.

Els quatre consellers proletaris del Govern de la Generalitat: Comorera, Ruiz-Ponsetí, Vidiella i Calvet

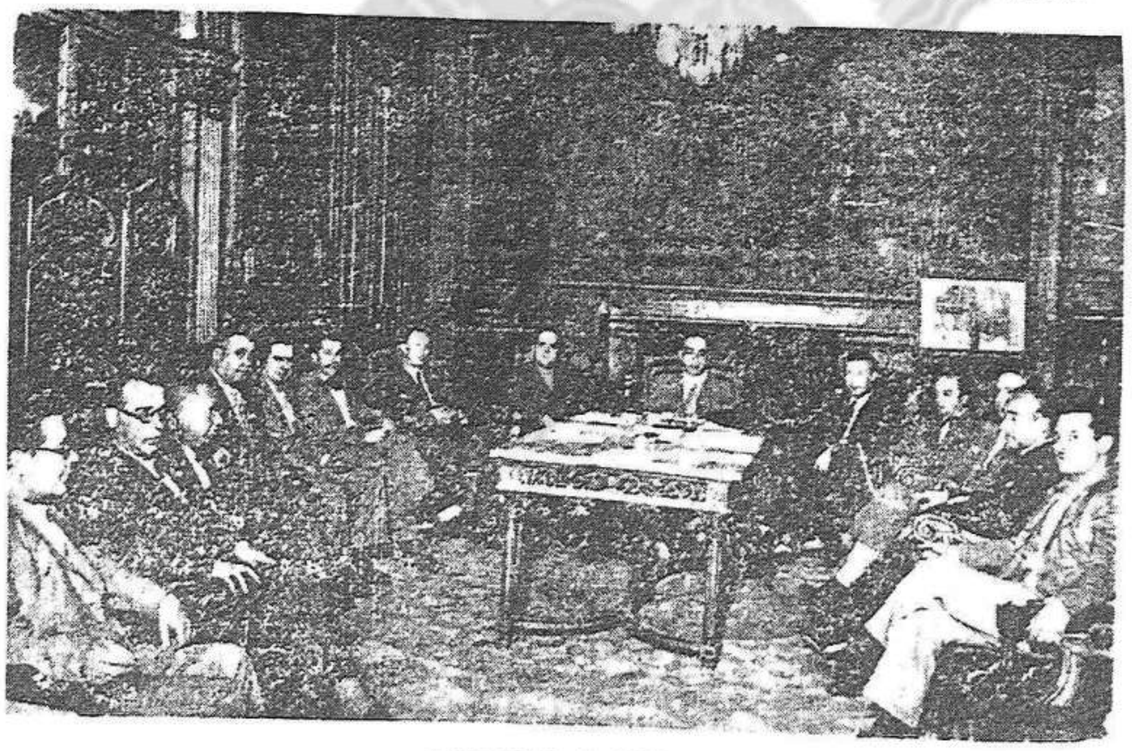

DESPRES DE LA CRISI

La primera reunió del nou Govern de la Generalitat celebrada ahir al matí

La marxa triomfal de les columnes catalanes per terres d'Aragó

Ahir al migdia fou ocupat Siétamo, després d'una dura lluita

Totes les posicions ocupades per les forces lleials i milícies revolucionàries han quedat definitivament consolidades per a accions imminents i més decisives

(Conferència telefònica amb el nostre enviat especial Granier-Barrera)

Lleida, 2 (dues matinada). — Si haguéssim de definir d'alguna manera la diada d'avui, diríem que ha estat una jornada de calma activa. No de calma absoluta, perquè una calma absoluta de vint-i-quatre hores en la lluita empresa per liquidar el feixisme, és impossible del tot, però sí de relativa calma en el sentit militar de la paraula.

Hi ha hagut una operació notable. Una sola, però important: la presa de Siétamo, a dotze quilòmetres d'Osca, de la qual ja deuen haver donat compte els diaris de la nit i les emissores. Més que per la importància del poble, interessava aquesta posició perquè domina des d'un pla elevat la plaça d'Osca. El domini d'aquesta, ja total aquests darrers dies, queda ara coronat brillantment i no pot tenir altre resultat que el previst la rendició, ja insinuada per diferents conductes, amb lluita o sense — millor sense, vull dir per als sublevats i per a la població civil.

Es objecte de generals elogis l'acció del coronel Villalba. No es precipita, no es llança a grans accions improvisades, no malmet ni la vida ni les forces dels soldats i milicians, però quan es proposa un objectiu, l'aconsegueix en la forma preeistia i en el temps calculat. I les seves tropes, de la mateixa manera que son deturades quan l'impacient ardor combatiu els llançaria a atacs impremeditats, tenen també una ordre severíssima, de la qual no s'han d'apartar mai ni s'aparten en cap moment: quan ocupen una posició l'han de sostenir passi el que passi. No han de retrocedir mai. Així cada dotzena de quilòmetres guanyats a l'enemic, ja és una fortalesa invencible de la Revolució i de la llei.

Avui hi ha hagut lluita per a prendre Siétamo. A les deu del matí ja se sentia un fort canoneig des de Barbastre, Graus i altres punts. L'enemic s'ha defensat tebliment, amb alguna bateria, però aviat han hagut d'emmudir i retirar-se les seves peces. L'aviació ha col·laborat brillantment a desarticular la defensa artillera dels sediciosos. Hi ha hagut moltes baixes per part dels sublevats, i algunes, poques, per la nostra banda.

La població civil ha rebut les forces lleials amb gran entusiasme, passat el moment terrorífic de la lluita. Tot eren visques a la República, a Catalunya, a la Revolució, al Socialisme, a l'Anarquia. Immediatament s'han allistat milicians i s'han establert les guàrdies, avançades i proteccions, que són establertes a tot el front per prevenir qualsevol eventualitat.

Podríem donar detalls, que ens ha comunicat en persona el comandament, sobre futures accions decisives i immediates, però raons de discreció militar ens en priven. Els lectors s'han d'avesar a aquesta discreció dels cronistes, que veuran repetida sovint. Es en benefici de tots, i els escriptors al servei del país i de la Revolució hem de voler esser els primers a servir amb la nostra arma d'avui — la ploma —, com en altres moments n'hem fet servir d'altres, la causa del progrés social i de la llibertat individual i col·lectiva. No hem de necessitar que cap censura oficial o partidista ens obligui a dir això o a callar allò altre. Basta dir la veritat, però no cal explicar detalls que si són coneguts per l'enemic ens poden fer mal.

Per exemple, ahir ens constava positivament que avui al matí hi hauria l'atac a Siétamo, i que l'èxit era descomptat. Ara demanem als companys lectors que ens tinguin confiança una altra vegada i que ens deixin dir, per acabar, que molt aviat hi haurà crits més decisius al front d'Aragó. Ja veuran prou quins.

UN TELEGRAMA D'ESTIVILL

«Urgente. Bna. Barbastro. — Columna Del Barrio Estivill sostenido combate. Victoriosos. Fuerzas superiores fascistas querían tomar Tardienta. Tres horas media bombardeado fascistas artillería. Rechazados al fin. Bombardeados nuestra aviación esta mañana. Ellos muchas bajas. Capitán Memenza logró romper cerco teniale prisionero. Esperamos órdenes mando. Gran espíritu tropa. Victoria nuestra. *Estivill.*»

La batalla decisiva del Guadarrama es donarà aviat

Madrid — Un periodista s'ha entrevistat amb l'oficial d'Estat Major de la República, el qual li ha anunciat que creia que la batalla decisiva al Guadarrama tindria lloc aviat, ja que les concentracions de forces lleials son cada vegada més importants.

De matinada, els rebels començaren a disparar, causaren alguns danys al poble de Guadarrama i tres baixes. Setanta rebels travessaren les línies i es constituïren presoners. El general Riquelme s'ha mostrat molt optimista referent al resultat del combat.

Sandino, un militar republicà

Felip Díaz Sandino, tinent coronel d'Aviació, el militar republicà de veritat, l'home que amb la seva acció personal al front de l'esquadreta del Prat ha portat a terme una repressió sense la qual hauria estat impossible vencer els elements feixistes de Catalunya, ha estat encarregat de regir la nova Conselleria de Defensa.

El temp i l'honradesa republicana de Sandino ens assegura per endavant una estructura eficaç de les forces armades que s'han mantingut fidels al règim.

(c) Ministerio de Cultura 2005

INFORMACIO DE BARCELONA

Generalitat de Catalunya

La gran importància de les conselleries de Defensa, Comunicacions, Sanitat i Proveïments

Sembla que han merescut preferent atenció del nou Govern, les columnes que hi ha en terres aragoneses

Ahir, els periodistes que fan informació al Palau de la Generalitat hi anaren més de jorn que de costum. Tots esperaven que el president del nou Govern, Joan Casanoves, fes manifestacions. Les manifestacions que la nit passada, en acabar el canvi d'impressions que va celebrar a Conselleria de Governació amb els nous consellers, havia dit que els faria.

Rebé els reporters el secretari de la Presidència, Moles Marquina, el qual els manifestà que el President de Catalunya havia passat el matí treballant al seu despatx de la Residència i que havia rebut diverses visites i celebrat algunes conferències telefòniques per tal d'assabentar-se de la situació de les forces lleials que lluiten contra el feixisme en terres d'Aragó i de la resta de la República.

Digué també Moles Marquina que el nou president del Govern es trobava reunit amb els seus consellers a la Conselleria de Governació, des de les dotze del matí. Els periodistes s'han adreçat llavors a Governació i fins prop de les dues de la tarda, quan s'acabà el Consell, no pogueren parlar amb Joan Casanoves.

Hom demanà al cap del Govern una referència de la reunió celebrada:

—No hi ha cap referència — contestà Casanoves —, puix que el Consell s'ha limitat a un canvi d'impressions i a tractar únicament de la coordinació dels serveis.

Els periodistes li preguntaren si s'havien adoptat acords importants, i el president del Consell respongué:

—No hi ha res de particular, però tingueu la seguretat que quan hi hagi alguna cosa ja us ho diré.

Sense afegir res més s'acomiadà dels reporters i es dirigí al seu despatx del Parlament de Catalunya.

Sembla, de totes maneres, que en les reunions celebrades abans-d'ahir a la nit i ahir al matí a la Conselleria de Governació — reunions a les quals assistiren tots els membres del nou Govern — s'ha tractat extensament sobre la situació de les forces que hi ha desplaçades en les terres aragoneses i que ha merescut una gran atenció l'estructuració, donades les circumstàncies actuals, de les diverses Conselleries, especialment de les de Defensa, Comunicacions, Sanitat i Proveïments. Sobre les resolucions que s'hagin adoptat o es puguin adoptar, es guardada molta reserva.

Durant la tarda, el president del Consell de Govern va celebrar diverses conferències al seu despatx del Parlament i més tard semblà que va estar a visitar el President de la Generalitat, per tal de donar-li compte de les primeres reunions celebrades.

Dos decrets de la conselleria de Cultura

A proposta del conseller de Cultura, han estat signats dos decrets dissolent la Junta de Ciències Naturals de Catalunya i el Patronat del Museu d'Arqueologia, per haver deixat de respondre a les necessitats del moment actual.

Simultàniament a les dites dissolucions, s'han signat dues ordres nomenant comissaris Joan Soler i Bru i Pere Bosch i Gimpera, de les dues esmentades institucions, respectivament.

S'han pagat amb tota normalitat les mensualitats i els setmanals. - Seran severament castigats els industrials que s'aprofitin de la situació

A última hora d'anit, el conseller de Finances de la Generalitat va facilitar la nota següent:

«Igual que ahir, encara amb més intensitat de treball, s'ha anat efectuant avui, amb tota normalitat, el pagament de les mensualitats corresponents a juliol i els setmanals que vencien avui.

El conseller de Finances ha de fer constar la seva satisfacció per la forma com es venen prestant els serveis tan essencials per a la normalització de la vida econòmica del nostre país.

Ha d'advertir, al mateix temps, que si hi ha algú que es vol aprofitar d'aquestes circumstàncies per a cercar avantatges personals serà severament sancionat. Per exemple, en procedir a fer les fitxes [illegible], ens hem trobat [illegible] poquíssims, afor[illegible] retirat quan[illegible] de diversos establi[illegible] per import superior al de les [illegible] necessitats. El que [illegible] abús o en qualsevol altre, tindrà el càstig que es mereix. En aquestes hores, que el país està realitzant un esforç sobirà per a recobrar-se i en la qual tants sacrificis s'han fet i es continuen fent per a lluitar contra els facciosos que resten fora de Catalunya, els aprofitadors no mereixen altre tractament que el d'enemics del règim.

Seran també controlats severament els que per comoditat cerquen l'ajut de la Generalitat amb el pretext de pagar mensualitats i jornals, podent disposar de recursos propis o de mitjans corrents per a fer-hi front. Sàpiguen que llurs propòsits seran frustrats i que, si se'n fan mereixedors, rebran la sanció corresponent.

Cal evitar també, a tota costa, l'atresorament de bitllets i monedes d'argent. Els Bancs han estat autoritzats per a obrir comptes nous i llurs titulars podran disposar lliurement de les quantitats que hi dipositin; de manera, que no hi ha res que justifiqui l'atresorament, que constituiria un veritable obstacle a la normalització de la vida econòmica i contra el qual aquesta Conselleria lluitarà amb el rigor que calgui.

Finalment, s'ha de fer observar que l'augment del 15 per 100 en els jornals, decretat pel Govern de la Generalitat, ha de començar a regir a partir del dia 1 d'aquest mes, i, en conseqüència, els setmanals i jornals devengats fins avui s'han de pagar encara sense augment.

Demanem una vegada més a tothom, col·laboració a l'obra del Govern i disciplina en la realització de la tasca empresa. El bé del país ho exigeix.»

Al Departament de Governació es centralitzen els donatius per a les víctimes

Vistos els oferiments rebuts i les quantitats trameses per diferents entitats i particulars per a socórrer les víctimes de la lluita contra el feixisme, s'ha constituït al Departament de Governació una oficina que tindrà cura de la recepció d'aquests donatius, al qual fi s'obrirà un compte corrent especial a la Caixa d'Estalvis de la Generalitat de Catalunya.

Per tant, tots els donatius d'entitats, particulars i d'organismes de tota mena hauran d'adreçar-se al cap dels Serveis Centrals del Departament de Governació.

Donatius per a les víctimes del moviment feixista

Nous donatius rebut sa la Presidència de la Generalitat per a les víctimes del moviment feixista:

David Fabregat, 500 pessetes; Josep Ribes Catà, 200; Protaci Alvarez i senyora, 100; M. M., 25; Svangeli Hortolès, 50; Antoni Soler, 250; Antoni Arenes, 100; Gabriel Oliva i Aveli Aragai, 75; Associació Mutual d'Operadors de Cinema de Catalunya, 500; Grup Anticlerical del Districte II, 100; R. F., 25; Agrupació Cooperativa de Carnissers de Barcelona, 500; Adolf Bartrina i personal, 417; V. A., 25; J. B., 1000.

Torna a operar la Llotja de Barcelona

S'ha publicat el següent decret per tal d'assegurar el normal proveïment de la ciutat de Barcelona i l'intercanvi de productes agrícoles a la resta de Catalunya:

«Com a President de la Generalitat, a proposta dels consellers d'Economia i Finances i d'acord amb el Consell Executiu,

Article primer. A partir del dissabte dia 1 d'agost, quedarà oberta per a la contractació de mercaderies la Llotja de Barcelona.

Article segon. La Generalitat de Catalunya, per tal de controlar les operacions i evitar les alces de preu i la compra-venda de quantitats en excés de les necessitats del mercat, intervindrà a Llotja per mitjà d'un comissari.

Article tercer. Es nomenat comissari de Llotja el senyor Josep Olivera Burra.

Article quart. El comissari de Llotja serà auxiliat per dos delegats nomenats pels consellers d'Economia i de Finances, a proposta del comissari. Aquest requerirà l'ajut de dos altres delegats dels empleats de Llotja.

Barcelona, 31 de juliol del 1936.»

A Governació no hi ha descans dominical

La Conselleria de Governació ha facilitat la següent nota:

«Malgrat que avui sigui diumenge, els serveis extraordinaris que es presten a aquesta Conselleria seguiran fent-se com en dies feiners.»

Ordre que afecta la indústria garatgista

S'ha fet pública la següent Ordre:

«Per tal de poder arribar al restabliment absolut de la normalitat productiva cal en primer lloc que els treballadors, que só nels principals consumidors, puguin disposar de llurs jornals. En la indústria garatgista treballen gran nombre d'obrers els quals no podrien percebre llurs salaris si els que tenen cotxes a pupil·latge no fessin efectiu el seu import.

Vistes les circumstàncies extraordinàries que estem travessant,

He resolt:

Ordenar a tots els que tenen cotxes a pupil·latge als garatges de Catalunya que, àdhuc en el cas que estiguin requisats, han d'abonar l'import d'aquell pupil·latge durant el mes d'agost.

Barcelona, 31 de juliol del 1936.»

No hi ha llicències ni permisos a la Generalitat

El President de Catalunya ha signat la següent Ordre:

«En atenció a les actuals circumstàncies, i per tal d'assegurar la prestació ràpida i eficient de tots els diversos serveis administratius,

He resolt:

Que els funcionaris de tots els serveis depenents de la Generalitat que gaudeixin de llicències i permisos temporals de tota mena, es reintegrin immediatament al seu lloc de servei, amb excepció dels que estiguin enrolats a les milícies antifeixistes i hi prestin servei actiu.

Barcelona, 30 de juliol del 1936. — El President, Lluís Companys.»

Palau de Justícia

El jutge especial ha assenyalat en un milió de pessetes la responsabilitat civil dels encartats en el sumari del moviment facciós

El jutge especial ha continuat rebent indagatòries als processats per aquesta causa i passen de quatre-centes les declaracions que ha rebut durant aquests dies dels detinguts a l'«Uruguay» i Hospital Militar.

Arriben a poder del jutge nous detinguts en virtut de les diligències que efectua la policia amb motiu de la documentació que fou trobada en poder del capità Varela, un resum de la qual publiquem en aquest mateix número.

Als encartats a aquest sumari se'ls ha assenyalat un milió de pessetes per responsabilitat civil solidàriament.

Tan aviat com sigui acabada la labor en el que fa referència als generals Goded i Burriel, seran trameses les actuacions a la sala sisena del Tribunal Suprem, la qual serà la que designarà la competència de la vista de la causa.

S'ha creat un Gabinet especial per a la identificació de les víctimes dels darrers successos

Al Palau de Justícia, s'ha format aquest matí, al lloc conegut per sala dels passos perduts, una llarga cua de familiars de desapareguts per tal de veure d'identificar entre els morts a l'Hospital Clínic a llurs parents.

Com sigui que el jutjat especial posseeix les fotografies dels no identificats fins la data, s'ha habilitat una habitació especial on són exposades les fotografies, i a més els objectes trobats en poder de cada un d'ells per si per aquest procediment poden ésser identificats.

Un reclamat pel jutge, que promogué un escàndol al carrer Nou

La matinada passada, al carrer Nou de la Rambla, hi hagué un escàndol promogut per un individu, el qual a grans crits demanava auxili.

Acudí la força pública i trobà que es tractava d'un professional de delictes contra la propietat, el qual era detingut per les milícies, i que per tal que fos deixat anar, començà a cridar dient que el volien matar. Afegí que anava amb dos més als quals no coneix i que foren portats per un altre carrer, extrem que no ha estat comprovat.

El detingut com que està reclamat per un dels jutjats d'aquesta ciutat, passà a disposició del Jutge de guàrdia.

Dotze cadàvers més ingressats al Dipòsit Judicial

L'administrador del Dipòsit Judicial, ha posat en coneixement del jutge de guàrdia que han ingressat dotze cadàvers, dels quals han estat identificats solament quatre homes i una dona. Els altres procedeixen de diversos Hospitals, morts a conseqüència dels fets passats.

Subscripció per a les víctimes feta pel personal de l'Audiència

El personal de relatories d'aquesta Audiència, ha obert una subscripció a favor de les víctimes i ferits dels passats successos provocats pel feixisme.

Detingut per robatori

A disposició del Jutjat número 1, acusat d'un furt de dues mil pessetes, ha quedat detingut als calabossos del Palau de Justícia, Joan Ramon Marín.

Es cedida una col·lecció d'art xinès antic al Museu d'Art de Catalunya

L'eminent dibuixant Pere Inglada el qual resideix a París, on ha format i conserva una interessantíssima col·lecció d'art xinès antic, arribà ahir a Barcelona per a fer donació als Museus d'Art de la nostra ciutat, de l'indicada col·lecció que té a la capital de França.

Pere Inglada tenia deixada aquesta col·lecció en testament als nostres Museus tal com alguns propietaris de les col·leccions incautades per la Generalitat i, en informar-se d'aquest fet, ha vingut precipitadament per a fer donació, amb l'intent de posar-se en igual situació que els col·leccionistes barcelonins que igual que ell tenien testament fet a favor dels Museus.

Ateneu Polytechnicum

El C. D. de l'Ateneu Polytechnicum comunica a totsc els inscrits als cursets d'estiu, que demà, dilluns, es reprendran les classes.

Les obres a la Universitat

Ens comunica el Patronat de la Universitat Autònoma de Barcelona, que les obres en curs de realització als edificis universitaris han estat represes en la forma normal des de dijous passat. Ens comunica, a més, que la Comissió Permanent del Patronat, reunida sota la presidència del mestre Pompeu Fabra i amb assistència de tots els vocals residents a Barcelona, ha acordat introduir importants modificacions en el pla actual de les obres. Aquestes modificacions comporten una gran intensificació en els treballs, per tal que en començar el nou curs els locals universitaris ofereixin ja una completa adequació a llurs finalitats pedagògiques. D'acord amb aquest nou pla, quedarà absolutament enllestida per al seu funcionament normal la nova instal·lació de la Biblioteca Universitària — que durant tants anys fou la major mostra d'incúria en què s'arrossegava la nostra vida universitària; així mateix podrà funcionar la Biblioteca Especial de Química, de nova creació; els laboratoris de Química Tècnica, les oficines generals de la Universitat en llur nova estructuració, etc.

Ràdio Associació de Catalunya, propietat de la Generalitat

Amb motiu d'un recent decret, «Ràdio Associació de Catalunya» ha estat incautada pel Govern de la Generalitat de Catalunya.

Tots els seus empleats han passat a ésser funcionaris de la plantilla del Departament de Cultura de la Generalitat.

A la façana i a les entrades de «Ràdio Associació de Catalunya» han estat col·locats, en llocs preferents, diferents cartells informant el públic d'haver passat aquesta emissora a dependre de la Generalitat.

Estem segurs que la ràdio, al servei directe del Govern de Catalunya, contribuirà ben eficaçment a la cultura del nostre poble.

Ajuntament de Barcelona

Grans contingents de queviures han arribat a Barcelona

Importants donatius per a les víctimes caigudes

Els serveis d'higiene

A proposta del Conseller Delegat d'Higiene i Sanitat doctor Gispert, l'Ajuntament de Barcelona ha procedit a la incautació de la Companyia Espanyola de Camionatge Industrial S. A., la qual ha prestat fins ara el servei de recollida i neteja de les letrines. Per tant, a partir d'ahir, aquest servei essencial per a la salut pública ha de comptar amb l'ajut i protecció de totes les organitzacions que formen el Front Antifeixista.

Manifestacions del conseller-regidor de Proveïments

El conseller-regidor de Proveïments ahir va parlar breument amb els periodistes, als quals va anunciar la vinguda de grans contingents d'arròs de Tortosa.

—També us he de dir — va manifestar Hurtado — que tinc notícies que a San Sebastián es va a la solució de la vaga de pesca d'altura, per la qual cosa l'afer del proveïment de peix a Barcelona es regularitzarà molt.

Cal fer constar, però, que encara que el conflicte no es resolgués, per dificultats inesperades, les barques sortirien igualment a la pesca, puix que les organitzacions obreres d'aquella localitat estan decidides a ajudar en tot i per tot els seus germans barcelonins.

De gallines n'han arribat diversos camions. També es porta molta llet condensada de Cantàbria i mongetes seques del Prat, en quantitat més que suficient per al consum de la ciutat.

També hem procurat donar les més gran facilitats als comerciants de queviures, àdhuc permetent-los relativament la utilització dels seus comptes corrents. L'obertura del mercat de contractació a la Llotja augmenta les facilitats per a la normalització del comerç de queviures, així com també la normalitat en el transport, la qual és absoluta.

La creació de la Conselleria de Proveïments al Govern de la Generalitat la trobo un encert, i espero que donarà un gran resultat, especialment havent-se encarregat d'ella una persona de tanta capacitat com el senyor Ruiz i Ponsetí.

—És cert que alguns comerciants abusen de la situació per tal d'apujar irregularment el preu dels articles? — va preguntar un repòrter.

—Sí. Hi ha alguns casos d'aquests. Nosaltres, però, estem completament decidits a fer que això acabi. A aquest fi han estat ja tancades dues parades de peix i una de carn del mercat, els propietaris de les quals cometien aquesta mena d'abusos. A més, els ha estat retirada per a sempre la concessió de les esmentades parades.

Més donatius per a les víctimes

Els empleats de la Cambra Oficial de Comerç i Navegació de Barcelona han fet lliurament al Conseller Regidor de Governació senyor Hilari Salvador de la quantitat de pessetes 1.340, import del seu de dos dies per tal d'auxiliar les víctimes caigudes en defensa de la República. També amb el mateix objecte, els veïns del carrer de Mariners, de la Barceloneta, han lliurat la quantitat de 500 pessetes. Cal tenir en compte que els veïns d'aquest carrer, en llur totalitat, són obrers de condició humil per la qual cosa és d'agrair doblement llur aportació, la qual ha constituït per a alguns d'ells un veritable sacrifici.

Un local religiós convertit en clínica de psiquiatria

L'Ajuntament de Barcelona s'ha fet càrrec de l'edifici antic col·legi pensionat de les monges de Jesús i Maria, emplaçat al Passeig de Sant Gervasi, per tal d'ampliar els seus serveis de psiquiatria de la Clínica del Parc, avui notòriament insuficient pel gran nombre de malalts que hi ingressen a diari, degut a processos mentals i recaigudes, fills de «xocs» nerviosos produït per les actuals circumstàncies.

Important

L'Administració de TREBALL necessita un equip de camarades per distribuir el diari a domicili, als llocs següents:

Sant Andreu.
Clot.
Horta.
Poble Nou.
Barceloneta.
Districte IV.
Districte V.
Gràcia.
Sant Gervasi.
Sarrià.
Can Tunis.
La Torrassa.

(c) Ministerio de Cultura 2005

Un important Manifest de la Unió General de Treballadors

L'atemptat que costà la vida als nostres companys Trilles, Meroño i Céster

Per imperatiu de la Revolució, cal acabar amb aquests actes vandàlics, fora de tota convivència proletària

El Secretariat Regional de la U. G. T. fa novament una afirmació de serenitat que, amb l'esperit combatiu que l'anima, ens conduirà a la victòria

No és ignorat per ningú que existeix a Catalunya, malgrat l'aparença tranquilla en què es desenvolupa la vida ciutadana, una ombra esquelètica de feixisme que, talment com el mateix mite del clericalisme, resta a l'aguait per redreçar-se a la primera ocasió en què les forces populars li ofereixin l'avinentesa d'una desarticulació o desavinença. El feixisme és encara a Catalunya un perill, un perill que creixerà copiosament si les organitzacions populars no es disposen a acabar amb tot acte d'agressió contra els mateixos components de les organitzacions agrupades per a abatre el feixisme i que tants dolors ha costat, especialment en els rengles proletaris.

I si a Catalunya el perill feixista té un sentit d'estreta vigilància per haver estat batut al carrer, a Espanya, on manté posicions estratègiques d'importància, esdevé un motiu de la màxima atenció, i que requereix, per part de les organitzacions antifeixistes, un profund sentit de responsabilitat i d'estabilitat revolucionària. En el primer moment d'haver guanyat la batalla a Catalunya, de tots els pits sorti un anhel, una consigna: Sortir de Catalunya a ajudar els germans d'Aragó. I aquell bategar que produia la victòria, que subsisteix amb la mateixa intensitat, o amb més intensitat, si això és possible, no solament era compartit pels milicians de la U. G. T., sinó que els seus millors militants formen al cap de les columnes populars. Sortir en defensa de la llibertat on sigui i com sigui, ha estat en tot moment l'imperatiu de la Unió General de Treballadors. Cal anar a Saragossa, puix que la U. G. T. respon, amb el seu Exèrcit roig, a la necessitat de lluitar Espanya enàins, perquè la llibertat d'Espanya és la seva pròpia llibertat.

Encara resta assenyalar un tercer perill que pot posar entrebancs a la victòria del proletariat català. I aquest és la ramificació internacional del feixisme, que veu, amb la derrota del moviment reaccionari espanyol, tallades les possibilitats d'estendre les seves grapes sanguinàries, el seu poder inquisitorial, per formar una potència europea amb un esperit bèlic, dirigit especialment contra la U. R. S. S.

I també aquest aspecte ha de pesar en el si de les organitzacions, i fer-les meditar per a fer-les reaccionar contra tota indisciplina, i contra tot atac als homes i a les organitzacions que actuen sota el dictat antifeixista del moment.

La força potent del proletariat català, reforçada amb la lealtat de la força pública i elements militars d'innegable vàlua, no pot significar en cap moment el desbordament partidista anullant germans de causa pel sol fet d'ostentar una ideologia diferent. Això, ultra posar-nos en condicions d'inferioritat moral davant de l'enemic, produiria indefectiblement una depressió en l'entusiasme dels combatents. Compte, companys, compte i energia; cal tallar de soca i arrel aquests actes inqualificables! La Unió General de Treballadors ha fet, aquests darrers dies, crides constants i sinceres per a reafirmar l'harmonia i convivència, segellada amb sang de germans nostres. Qui sap si les armes, els braços d'aquests abnegats companys poden fer falta encara en la lluita que seguim mantenint contra el feixisme.

La U. G. T. ha fet moltes concessions i no ha reparat en sacrificis per a assegurar aquesta unitat. No obstant, els bons anhels de la U. G. T. no han tingut, ni de bon tros, una correspondència adequada; al contrari, s'ha sentit agredida en el més profund de la seva entranya sindical. Hi ha elements de base en algunes organitzacions de la C. N. T. que pretenen imposar per la violència els seus mètodes i anullar la nostra representació. Aquesta lluita contra la U. G. T., que en els combats del diumenge i dilluns gloriosos va deixar la sang dels seus militants contra el feixisme i que actualment té les seves millors forces al front aragonès, és una lluita criminal i suïcida que no pot beneficiar més que als enemics de la Revolució. En aquesta lluita han caigut assassinats Trilles, Meroño i Céster, de la Federació d'Obrers del Port.

El Secretariat Regional de la U. G. T. protesta enèrgicament de l'assassinat d'aquests camarades exemplars, i declara que, si està disposat i decidit a fer tota mena de sacrificis perquè la unitat del proletariat no es trenqui, està també disposat a fer respectar la vida dels seus militants i els drets de les seves organitzacions.

Apellem a la consciència revolucionària dels afiliats i organitzacions de la C. N. T., al proletariat i a les masses populars de Catalunya perquè s'imposin davant els elements irresponsables que amb els seus procediments de terror poden fer perillar les conquestes de la Revolució, i àdhuc possibilitar l'entronització del feixisme.

MORI EL FEIXISME.
VISCA LA UNITAT DEL PROLETARIAT.
EL SECRETARIAT REGIONAL DE LA U. G. T. DE CATALUNYA

NOTICIARI DE LA U. G. T.

Comissió femenina de propaganda

La Comissió Femenina de Propaganda cita totes les companyes per a avui, a les sis de la tarda al Cercle Equestre (Secretaria núm. 2 de TREBALL).

Els fills dels milicians

Tots els fills dels milicians antifeixistes, encara que no siguin orfes, són reconeguts i curats solícitament pel grup femení del P. S. U. C. (adherit a la Internacional Comunista) en col·laboració amb la Federació de Treballadors de l'ensenyança i el Comitè Escola nova unificada (U. G. T. i C. N. T. respectivament).

Les mares poden inscriure'ls a la Secretaria Femenina del Partit Socialista Unificat ex-Cercle Equestre, Passeig de Gràcia, 38, i al C. E. N. U., carrer de Claris, 90.

Agrupació professional de periodistes

Els companys afiliats a l'Agrupació Professional de Periodistes són convocats a una reunió que tindrà lloc, avui, diumenge, a les cinc de la tarda, a l'edifici incautat per la U. G. T. al carrer de la Diputació entre Passeig de Gràcia i Claris. Igualment hi són convocats aquells altres companys periodistes que sense pertànyer a l'Agrupació militen en partits obrers o republicans d'esquerra.

Sindicat de Dependents de taulell de la F. O. S. I. G.

Es comunica a tots els associats que en reintegrar-se al treball han de fer-ho en les següents condicions: la jornada de quaranta hores, augment del 15 per 100 sobre llurs salaris, com també l'acatament íntegre de totes aquelles altres disposicions que en es preveuen al Laude, tals com el substitut, malalties, vacances, etc.

El Comitè del Col·legi dels auxiliars de farmàcia

El comissari general de Sanitat de la Unió General de Treballadors i del Partit Socialista Unificat ha nomenat el següent Comitè del Col·legi d'auxiliars de Farmàcia i Laboratori de Catalunya: president, Pere Vultó; secretari general, Severi Tarragó; tresorer comptador, Lluís Lavilla; vocals, Josep Casaponsa i B. Sánchez-Buxó.

Les hores que han de regir en el ram de Construcció

Reunit aquest Comitè Local, ha pres entre altres acords, formular en principi el següent horari per a l'establiment de la jornada màxima setmanal de 40 hores.

Matí, de vuit a dotze.
Tarda, de dues a cinc.
El dissabte, de vuit a una al matí.

Per la Federació Local de Barcelona.
EL COMITE

Sindicat de Dibuixants professionals

El Comitè d'Acció d'aquest Sindicat reclama la presència dels companys adherits a les següents seccions: Publicitat, Ninotaires i Litògrafs. La reunió tindrà lloc al nou estatge Av. Porta de l'Angel, 9, a les 11 del matí, avui, diumenge.

Donatiu de la Societat de Porters

La Societat de Porters, Conserges i similars de Barcelona (U. G. T.), amb domicili al carrer de Tallers, 66, entresol segona, ha lliurat la quantitat de cinccentes pessetes, recaptades al seu domicili social, per a socórrer les famílies dels caiguts i els que lluiten al front contra la reacció i el feixisme.

S'adverteix als associats i simpatitzants que continua oberta la subscripció que per a aquest fi hem fet.

Convocatòria del Sindicat del Vestit

Aquest Sindicat del Vestit U. G. T., convoca tots els companys sastres dels magatzems «El Aguilas», carrer de Rocafort, americaneres i pantaloneres, Plaça de la Universitat, a una reunió de gran interès per als dits obrers, que tindrà lloc a aquest local social, Passatge Madoz, 5, avui diumenge, a les deu del matí.

Una lletra de condol

Ciutat, 1 d'agost del 1936.

Al Secretariat de la Unió General de Treballadors.

Ciutat.

Estimats camarades:

Profundament condolguts per la mort del camarada Trilles us fem avinent el nostre dolor davant la desaparició dels lluitadors proletaris Trilles, Meroño i Céster.

Rebeu en nom del Front Unic de Treballadors Mercantils i, per tant, en nom també de totes les entitats que l'integren el nostre condol.

El camarada que sotasigna, en nom del Consell Directiu, ha assistit a l'acte de l'enterrament del malaurat company.

Vostres i del proletariat: pel Consell Directiu, Carles Vilella, secretari general interí.

TOT HOME AVANÇAT pot ajudar a la llibertat de Catalunya INGRESSANT A LES MILICIES ANTIFEIXISTES

Associació Obrera de la Premsa Diària de Barcelona

No havent estat autoritzada per la superioritat la celebració de la reunió general extraordinària convocada per l'Associació de la Premsa Diària de Barcelona, per a avui dia 2 d'agost, aquesta reunió queda ajornada fins a nova ordre.

enseins aquesta Junta donarà les respectives instruccions per a la celebració del plebiscit, per tal de donar compliment a l'article 95, capítol XI, del nostre Reglament.

Aquest plebiscit s'efectuarà per tallers.

Oportunament es passaran les candidatures.

Advertiment als Sindicats de la U. G. T.

Preguem a les Secretaries dels Sindicats afectes a la Unió General de Treballadors que vulguin veure publicades les seves notes, avisos, comunicacions, etc., que les trametin abans de les vuit del vespre al local de Redacció, passeig de Gràcia, 38.

Federació Local de la U. G. T.

La setmana de quaranta hores

Reunit el Comitè d'aquesta Federació local, ha pres, entre altres, el seguent acord:

Decretat amb caràcter general pel Govern de la Generalitat la setmana de 40 hores, aquest Comitè ha pres l'acord de pregar a tots els Comitès de les Seccions adscrites, de donar les ordres oportunes per tal que aquesta jornada sigui repartida de cinc dies a 7 hores diàries 4 al matí i 3 a la tarda, i els dissabtes que treballaran cinc hores al matí, hauran de plegar d'una a dues de la tarda.

Respecte a les seccions del ram Mercantil, estaran a l'horari ja publicat per la premsa local.

Esperant que per la bona marxa del treball tots els Sindicats establiran els horaris més adients a llur professionalitat, resta vostre i de la causa.

EL COMITE LOCAL

C. A. D. C. I.

Assemblea general extraordinària

El Consell Directiu del C. A. D. C. I. convoca tots els socis a l'Assemblea General Extraordinària que tindrà lloc avui diumenge, dia 2, a les deu del matí, al nostre Casal, per discutir i aprovar l'ordre del dia següent:

Primer. Normalització del treball

a) Bases que regeixen.
b) Comitès Delegats de casa.
c) Parats.

Segon. Ingrés del C. A. D. C. I. a la U. G. T.

Per a poder assistir a l'Assemblea és indispensable la presentació del carnet acompanyat del rebut del mes de juny o juliol.

(c) Ministerio de Cultura 2005

Per la constitució immediata de Tribunals del poble

Tota la premsa obrera i fins i tot la republicana es queixa insistentment de la lentitud amb què actuen els encarregats de jutjar i condemnar els detinguts amb motiu del moviment feixista d'aquests dies.

Els jutges professionals que han estat nomenats de la jurisdicció civil, tot i la bona voluntat que hem de suposar que tenen, cauen en una sèrie de paranys de tipus jurídic i les teranyines de tants anys d'aplicar les lleis reaccionàries de la monarquia els entrebanquen la tasca urgentíssima de fer justícia que tenen encomanada.

Consenten, per exemple, que els principals responsables del moviment, els de més graduació dintre l'exèrcit, facin una vida independent dels altres encartats, i no pas per tenir-los incomunicats sinó per donar-los el tracte especial que, a judici dels jutges instructors dels sumaris, cal que tinguin tipus com Goded i Burriel. Els tenen la consideració de detinguts de preferència i viuen al vaixell-presó sota un règim de passatgers de primera amb totes les comoditats i les atencions que un tal règim comporta.

Aquests jutges professionals encara no s'han assabentat que per decret del Govern de la República els Goded i companyia ja no són res, ja no poden tenir altra consideració que la de delinqüents vulgars, traïdors al jurament de fidelitat que prestaren emparant-se amb el seu honor de cavallers, i assassins de la pitjor mena per les seves monstruositats afusellant les masses antifeixistes quan aquestes avançaven confiades en el fet que treure bandera blanca volia dir que es podia creure en la sinceritat d'aquest gest que a tots els països civilitzats es dóna com a cosa impossible de simular.

Aquests jutges professionals no són la gent que convé per a instruir els sumaris contra els feixistes.

Cal establir els Tribunals del Poble.

Totes les organitzacions enrolades en la lluita contra el feixisme, ho reclamen.

Si aquests Tribunals del Poble s'haguessin constituït de seguida, és segur que molts dels actes d'iniciativa particular que han motivat protestes i que, de persistir, posarien en perill l'honor dels combatents antifeixistes i minarien els fonaments de justícia que han de servir per a bastir el nou ordre revolucionari, és segur que no haurien passat. Els lluitadors més impulsius haurien vist que era el mateix poble qui, directament, feia la justícia, i haurien tingut plena confiança que es continuaria fent la justícia ràpida i inexorable que els moments reclamen.

Cal establir els Tribunals del Poble.

Uns Tribunals els elements dels quals haurien d'ésser nomenats per les diverses organitzacions que formen les Milícies Antifeixistes i per assegurar la defensa i l'acusació, la Generalitat, per mitjà de les Conselleries de Justícia i de Defensa podria nomenar, respectivament, els defensors i els acusadors. En tres hores es poden resoldre dotzenes de casos.

El sentit de responsabilitat i la capacitat d'organització de què donen proves els elements de les diverses organitzacions que formen el Comitè de les Milícies Antifeixistes, són garantia absoluta que les sentències serien dictades sense contemplacions, però també sense un esperit venjatiu. No es vessaria sang inútilment, però es faria justícia ràpida als veritables inductors i executors del moviment criminal que tantes baixes ens ha costat i que tantes baixes costa als altres pobles hispànics.

Cal establir els Tribunals del Poble!

Cal establir els Tribunals del Poble!!

Cal establir els Tribunals del Poble!!!

Elements de discòrdia del moviment obrer de Catalunya i d'Espanya

Les entrevistes que el nostre Comitè Central ha tingut aquests dies amb uns delegats del Partit Obrer d'Unificació Marxista per tal de trobar uns punts de coincidència que permetessin la unificació total i absoluta de totes les forces marxistes de Catalunya, han donat un resultat negatiu.

El P. O. U. M., tot dient-se partidari de la unificació i tot dient-se marxista, no vol fusionar les seves forces sindicals i polítiques amb les forces marxistes del Partit Socialista Unificat de Catalunya.

Vol mantenir independent de la U. G. T. la seva central de sindicats minúsculs anomenada F. O. U. S. Es a dir, Federació Obrera d'Unitat Sindical.

Vol mantenir independents els nuclis insignificants que pugui tenir fora de Catalunya per tal de seguir sembrant la discòrdia entre el Partit Comunista d'Espanya i el Partit Socialista Obrer Espanyol, que estan gairebé fusionats.

Manté una central sindical amb l'equívoc de la unitat sindical i manté un grup polític amb el mateix equívoc d'unitat marxista.

Les dues condicions bàsiques proposades pel Comitè Central del Partit Socialista Unificat de Catalunya, són condicions que reclamen les masses que segueixen l'orientació política i sindical del marxisme.

Són dues condicions sobre les quals no podem transigir. Si fossin acceptades pel P. O. U. M. començaríem de creure en la sinceritat de les seves consignes d'unificació.

El Partit Socialista Unificat de Catalunya, adherit a la Internacional Comunista, té anunciat l'ingrés d'una sèrie d'organitzacions i nuclis del moviment nacionalitari català de tipus revolucionari que accepten íntegrament la doctrina i la tàctica marxistes.

El Partit Socialista Unificat de Catalunya, és avui el gran partit de la classe treballadora i a no trigar gaire serà el partit únic dels obrers de la ciutat i del camp.

La unitat d'acció entre la C. N. T. i la U. G. T. només pot aconseguir-se reforçant aquestes dues centrals sindicals amb l'ingrés de les organitzacions autònomes que vulguin seguir una o altra tàctica, que tinguin una o altra ideologia política.

La unitat orgànica dels partits obrers de fora de Catalunya es farà automàticament i a no trigar gaire, com s'ha fet a casa nostra. Els nuclis petits, com el del P. O. U. M., que avui per avui no compten per a res fora de la nostra terra, només faran tasca negativa amb el seu intent d'anar a conquistar forces de les altres organitzacions que ja tenen arrels profundes entre les masses.

Les nostres consignes d'unitat política i d'unitat sindical han estat portades a la pràctica sense dobles intencions, sincerament, amb la voluntat ferma de treballar tots plegats a profit de la classe obrera.

Altres organitzacions sindicals, fins ara autònomes, han seguit el nostre exemple i vénen a engruixir les rengleres de la U. G. T.

Organitzacions polítiques diverses s'orienten ràpidament cap al marxisme i vénen al Partit Socialista Unificat de Catalunya.

En aquests moments històrics, qui resti al marge d'aquests dos grans moviments unificadors d'orientació marxista, qui persisteixi a voler sembrar la discòrdia fora de Catalunya, restarà eliminat per sempre més i la classe treballadora de tots els pobles hispànics acusarà els dirigents d'aquestes organitzacions com a elements enemics del proletariat que inconscientment fan el joc de la reacció només que per qüestions d'amor propi.

El Partit Socialista Unificat de Catalunya és l'únic partit que a casa nostra lluita sincerament per la unitat política i sindical dels treballadors.

Visca el Partit Socialista Unificat de Catalunya!

Visca la Unió General de Treballadors!

Visca la Internacional Comunista!

Quatre consignes contra el rumor

Tots els dies convé insistir sobre el rumor. Hi ha a reraguarda un enemic sinuós que aprofita totes les ocasions per a servir els seus interessos. Per la seva part, solament en alguns casos de temeritat s'atreveix a procedir valentament, arma al braç, contra el poble — per exemple els feixistes que «paquean» —. En general, adquireixen el tint hipòcrita dels emboscats, que circulen entre nosaltres mateixos, comentant amb nosaltres, desfigurant les notícies, inventant-ne de noves, escampant, en definitiva, el rumor, que és una arma de fàcil ús, d'escassa responsabilitat, però d'eficaços resultats quan és hàbil la seva màquina organitzadora.

Qui escampa el rumor fals — el «bulo» — adopta cara d'innocència i es condol de la nostra pretesa derrota. No li importa enllaçar llurs recriminacions a les dels que l'escolten, mentre pugui sembrar el descoratjament i l'angoixa. Nega tres vegades els seus propis comparos i forma cor amb els que els censuren. Però entre frase i frase deixa córrer una insídia: «Ahir hi hagué una derrota a tal lloc...» «Ací s'ha sublevat un general addicte...» «S'apropa una altra columna rebel...» i així per l'estil. La gent, hiperestesiada pels esdeveniments que vivim, ho acull tot sense passar-ho pel sedàs del sentit comú. Així ha pogut donar-se el cas que aquests dies es parlés per algunes persones de no se sap quines hipotètiques sublevacions a la Sierra. Adhuc, de vegades, per elements afectes a organitzacions polítiques del Bloc Popular.

La culpa de tot això prové de l'excessiu marge de confiança que es concedeix al gasetiller que frueix de parlar en els grups. La nostra especial idiosincràcia és propícia a aquestes expansions. Ens delim per escoltar i per creure el que es diu a les tertúlies. I aquests moments decisius són propicis perquè la tertúlia i el grup de xafarderes serveixin esplèndidament a l'enemic per a emprar les seves armes de reraguarda.

Es un deure de tot militant i de tot soldat del poble, en conseqüència amb el que venim manifestant, portar a terme rígidament el compliment d'aquestes consignes:

Primera. No contribuir a la divulgació de cap més notícia que les rigorosament controlades pel Govern.

Segona. Evitar la descripció d'accions estratègiques en les quals hagi pres part — si és milicià en descans —, perquè entre les àvides orelles que l'escolten sempre n'hi ha alguna que pren dades de posicions i llocs per a servir-los enginyosament a l'enemic.

Tercera. Dissoldre raonablement els grups de murmuradors, fent a llurs components aquestes reflexions que nosaltres donem ací per fetes.

Quarta. Procedir «d'una manera inexorable» contra tots aquells que sembren notícies falses, alarmants, o que deprimeixen la moral de la reraguarda.

D'aquesta manera el rumor tendenciós, el «bulo» arter i reaccionari, serà inutilitzat amb eficàcia, i es contribuirà en gran manera al triomf total de la lluita.

Heus ací el deure inajornable de tot militant amb responsabilitat que es troba a reraguarda.

La sublevació feixista a Jaca

Com la continuen explicant dos viatjants catalans, un d'ells militant del P. S. U. C.

La fugida «legal» cap a Osca. - L'obsessió de la ràdio. - Ayerbe, Barbastre i Sarinyena. - Pobles deserts. - Osca. - La vaga general. - Els feixistes mobilitzen els reservistes del 1931 ençà. - La darrera avançada rebel. - El campanar i la barricada de Huerto, la primera avançada antifeixista. - La Internacional

L'endemà, diumenge, dia 26, fou empresa la fugida «legal» cap a Osca. Diem fugida, perquè ja era impossible restar a Jaca. La pressió militar per tal que tots els homes aptes es posessin sobre les armes a les seves ordres, creixia per moments. Adhuc els propietaris de l'Hotel «La Paz», feixistes recalcitrants, miraven malament els pocs viatgers que restaven a la casa i no s'enrolaven. L'amo anava pel carrer uniformat i armat.

Feren el control de sortida unes parelles de carrabiners. «— Qué dice la radio?», preguntaven. Això era l'obsessió de soldats, civils i carrabiners, entre els quals creixia la inquietud per moments.

En el moment d'empendre la carretera alliberadora, els nostres amics es giraren per esguardar la dolça ciutat pirenenca per darrera vegada. «Salut, Jaca! El nostre cor resta amb tu i farem tot el possible per ajudar-te. Ens estimula a això coratjosament una paraula d'honor donada als companys de la presó el glatir dels quals ens commou encara i la mirada plena de fe per amor al poble i a la llibertat republicana, d'aquests soldats catalans i no catalans, també, que són presoners d'una malaguanyada disciplina».

De Jaca a Ayerbe — seixanta quilòmetres — no es veu ni una ànima. Els pobles són deserts. Com a màxim, una faç de dona amb un caparró ... que s'aclofa damunt el seu pit, darrera els vidres d'una finestra. Terror...

A Ayerbe, important vila republicaníssima, presenciem com són conduïts per ... un grup de paisans ... [illegible]

Seguidament, els nostres amics surten cap a Osca, on tampoc no veuen ningú fins que són a les seves portes. Pas franc, cap a la Comandància per a sol·licitar permís per a seguir cap a Barbastre. Allà se'ls comunica que els ponts són esfondrats i que no es pot passar; es pot seguir cap a Sarinyena, creuen. No s'amaga que el desig és anar a Lleida, i això fa somriure el comandant, el qual, tot estenent el permís, gasta una brometa als dos viatjants catalans. «Ahora no vayáis a enrolaros con estos que nos hacen la p...», diu... I signa, amable.

Es dina a l'Hotel San Lorenzo i allà hom es troba amb una gran munió de viatjants, de Catalunya la majoria, alguns d'ells provinents de Jaca i Saragossa.

A Osca fa dies que hi ha la vaga general rotunda, i també es veuen milícies feixistes patrullant pels carrers. També han estat cridats els «cupos» de tropa a partir del 1931. La població civil està inquieta; sap que Barbastre està en mans del Govern legal i que no gaire lluny avancen les columnes catalanes que pugen de Lleida. Els jocs silenciosos i eloqüents de mirades són una consigna que corre com la pólvora. A més, els darrers dies la població ha estat castigada per la presència d'avions lleials que han llançat metralla a les casernes i diaris i proclames pels carrers. L'angoixa i l'alegria es barregen i confonen contínuament. També està prohibit escoltar les estacions de ràdio de Barcelona i Madrid.

Se surt d'Osca a mitja tarda, i a cosa de dos quilòmetres un escamot de soldats catalans controla el pas ... la capital ... el cap del qual ens informa que segurament no passarem, puix que, feia poc, havia rebut la confidència que la carretera estava interceptada a Huerto, poble distant uns 40 quilòmetres. Se'ls contesta que es desitja fer la provatura i que prenguin el número de l'auto per a permetre el retorn, en tot cas.

Aquella és la darrera avançada rebel que veuen els nostres coratjosos amics. Tenen emplaçada una magnífica metralladora antiaèria, dissimulada per un cobert postís.

Avall, avall, sota d'un sol que crema, es passen pobles, els habitants dels quals s'aboquen a l'automòbil per avisar els seus ocupants que el camí està tallat més avall. També inquireixen notícies avidament. Comprenen que estan de ple a la zona de futurs i immediats combats.

Per fi, apareix Huerto al lluny, dalt d'un pujolet, amb unes enormes banderes blanques — per a l'aviació — i roja — per a la revolució — dalt del cloquer.

L'emoció va envaint els nostres amics. Una mica més de carretera, un revolt, i a cosa d'un centenar de metres s'albira la barricada que talla la carretera, composta d'arbres corpulents, pedres i feixos de palla.

Es el gran moment. L'automòbil s'atura i d'ell davallen el company Roig, portant de la mà la decidida jove professora republicana d'esquerra, que, braç enlaire, agita un mocador. Ell, alça el bastó del metge, al qual hi ha lligat un «visillo» escamotejat a l'Hotel d'Osca. Abans d'emprendre la marxa, la damisel·la es treu del pit el carnet vermell de la U. S. C. i en fa lliurament al seu company, que, en sortir de Jaca, li havia confiat que el custodiés per a prevenir-se d'un possible escorcoll. I així, preses les mans, agitant emblemes de pau i amb el cor vessant d'emoció indescriptible, avancen, decidits, pel mig de la carretera. L'automòbil segueix darrera, a poc a poc...

En arribar a pocs metres de la barricada se sent un crit ferm: «Alto!» i es veuen armes llargues apuntant. Aleshores el company Roig deixa la mà de la professora, que gairebé ja no pot més, es planta sol cobrint-la a ella i alçant la «bandera» blanca crida amb tota la seva ànima: «Viva la República! Viva el Frente Popular! Viva el presidente Azaña! No dispareis, que somos catalanes amigos!»

Immediatament surten de darrera els arbres, pedres i palla, uns quants camperols que no deixen d'apuntar llurs armes. El nostre militant repeteix els visques, llança a terra el senyal blanc i avança decidit, el puny enlaire. Ara ells ja contesten els visques i es pengen les armes al coll. El que va al davant — resultà ésser el mestre de l'escola del poble — allarga les mans i aleshores el company Roig, entusiasmat i emocionat, se li llança als braços... El cobejat contacte ja està fet. Visca la llibertat!

Interrogats, surt el carnet de militant de la U. S. C. i allò basta ràpidament per a acabar de merèixer la confiança i la simpatia d'aquells amics.

Es passa a presència del comitè revolucionari, installat a l'Ajuntament i a l'automòbil se li dóna pas per un viarany dissimulat.

Una vegada revisades les documentacions i presa paraula al company Roig que ell responia de la lleialtat dels seus acompanyants, és estès un salconduit que diu textualment: «Autorización absoluta para viajar hasta Sariñena al compañero portador de este pase, y a tres paisanos más. Huerto, 26 de julio 1936». Hi ha un segell que diu: «Sindicato de Obreros y Campesinos», i un altre: «Ayuntamiento Constitucional».

Presencià la sortida tot el poble, agitant banderes i mocadors roigs, el puny enlaire i cantant amb braó la Internacional. Foren donats alguns visques entusiastes i ja era entrada de fosc que els nostres afortunats amics emprenien el camí de Sarinyena, on ja sabien que es trobava feia poques hores una de les columnes catalanes que operen a Aragó.

Encara hi ha cosa per contar. Ho farem dimarts.

Correspondència i Girs

Eusebi Rodríguez

Apartat 1037

(c) Ministerio de Cultura 2005

Pàgina 5 TREBALL Diumenge, 2 agost 1936

Comentaris a un solt de «Solidaridad Obrera»

...lidaridad Obrera» del dijous dia ... juliol, publicava un manifest de la ... A. I., titulat «Saliendo al paso de algo ... hay que terminar.» D'aquest manifest se n'ha fet una edició en cartells de ...rans dimensions, que han estat clavats ...er totes les barriades de Barcelona i suposem que a moltes altres pobles de Catalunya, i una versió catalana editada ...n fulls que s'han repartit profusament.

Aquest manifest de la F. A. I. ha estat ...edactat per protestar de la sèrie de ...ets sagnants que grups que escapen al ...ontrol dels Comitès responsables vénen ...portant a cap d'uns dies ençà a Barcelona i a diverses poblacions catalanes.

El manifest de la F. A. I. comença així:

«Fins a nosaltres arriben rumors gravíssims. Es diu que grups armats, dient-se pertanyents a la C. N. T., a la F. A. I. i al P. O. U. M. realitzen escorcolls domiciliaris i cometen fets en contraposició amb l'esperit anarquista i amb la justícia del poble.»

I bé. Tothom sap que aquests rumors són fonamentats i que vénen confirmats per les notícies de cada dia. Són fets que han culminat amb l'assassinat dels nostres camarades Trilles, Céster i Meroño.

Totes les organitzacions antifeixistes condemnen aquests fets. Les masses que lluiten contra l'enemic comú estan indignades.

El Comitè Central de les Milícies Antifeixistes ha radiat i publicat una nota en la qual protesta d'aquests crims vulgars i adverteix que cinc mil milicians armats tenen des d'ara sota el seu control l'ordre revolucionari de la ciutat. Tots els que cometin saqueigs i actes vandàlics, seran afusellats al peu de la seva obra.

Això ho diu el Comitè Central de les Milícies Antifeixistes integrat per elements responsables de la C. N. T., de la F. A. I., de les organitzacions marxistes (comprès el P. O. U. M.), dels rabassaires, etc., etc.

Una cosa per l'estil havia dit la F. A. I. en el manifest que comentem:

«Procedirem a afusellar tot individu que es comprovi que ha realitzat fets contra el dret de gents, tot individu que s'hagi conferit per si mateix atribucions concedides per l'organització confederal i específica a una Comissió formada per elements de lluita antifeixista, elegint els homes aquànimes i més seriosos.

Tal com ho diem ho farem i ho farem com ho diem. I Barcelona sap; ho saben Espanya i tot el món, que els homes de la F. A. I. acabaran amb aquests excessos. I acabarem amb ells.»

La trista casualitat fou que al vespre del mateix dia d'haver publicat aquest manifest «Solidaridad Obrera» queien assassinats tres companys nostres i a altres indrets del país es continuava l'acció criminal de certs grups incontrolats.

Cal posar la màxima atenció en aquest greu problema dels grups que escapen al control dels comitès responsables.

L'organització dels Comitès comarcals i locals de les Milícies Antifeixistes i el nomenament d'elements responsables per a regir-les, estem segurs que evitarà que la malura es vagi estenent.

La defensa de la revolució exigeix l'adopció de les mesures enèrgiques que han adoptat la F. A. I. i el Comitè Central de les Milícies Antifeixistes.

Els elements incapaços de sotmetre llurs instints a la disciplina dels comitès superiors respectius han d'ésser separats fulminantment dels lluitadors honrats de les Milícies.

Els individus que han actuat i actuen per compte propi en actes criminals mereixen el nostre menyspreu. Són gent que mereixen el mateix tracte que s'ha donat als lladres vulgars que han estat retornats del front de batalla com bèsties pestilents.

Cal defensar la revolució contra els enemics de fora i de dintre.

Els comitès superiors de totes les organitzacions antifeixistes han organitzat un control rigorós de tots els militants; els Comitès de Milícies han d'ésser implacables contra els elements que burlen el seu control.

Una acció enèrgica acabarà amb tota la púrria filtrada en el moviment obrer.

La premsa i el nou Govern

No escapa a ningú la importància que la constitució del nou Govern de Catalunya té en relació amb la situació esdevinguda després del miserable aixecament feixista.

La premsa d'ahir dedica editorials que reflecteixen l'opinió en general, dels quals donem a continuació extractes per tal que els nostres lectors puguin jutjar:

«La Humanitat»

«Aquest Govern català — govern de guerra, per dir-ho així — aglutina en un bloc compacte la democràcia nacionalista i republicana de Catalunya, el socialisme les extremes esquerres del nostre proletariat camperol. La seva formació respon, de fet, a la solidaritat de la lluita civil i a la responsabilitat de l'acció. Fins aquelles organitzacions obreres que, segurament per motius d'ordre tàctic, no s'hi troben directament representades, saben que la composició i la ideologia dels homes que integren el nou Govern reflectirà el que són, en aquesta hora revolucionària i transformadora, aspiracions i afanys de tot el proletariat organitzat de Catalunya. Reduir definitivament el feixisme, defensar les llibertats populars i consolidar els fonaments del nou ordre social, heus ací la missió històrica dels homes que formen aquest nou Govern de la Catalunya autònoma.

En aquestes hores gravíssimes, palpitants de responsabilitats de possibilitats, el nou Govern que presideix els destins de Catalunya entra en la història amb la glòria de la lluita victoriosa, amb el signe de la unitat d'acció del poble contra el feixisme i amb la possibilitat emocionant i, al mateix temps, duríssima, d'edificar el futur i donar-li aquell contingut social i aquelles Lleis que assegurin el nou ordre i consoliden el nou equilibri polític, el centre de gravetat del qual ha estat desplaçat fortament a l'esquerra per la commoció que acaba de produir-se.»

«Ultima Hora»

«L'opinió pública catalana, a excepció dels descastats i dels còmplices del feixisme, és al costat del nou Govern. La missió i la responsabilitat històrica dels consellers que presideix Joan Casanoves és transcendent. Per damunt d'ells, com a President de tota la Catalunya viva, amb tota la seva gloriosa i alta representació, queda el senyor Lluís Companys, símbol de la unitat i del coratge que palpita en aquesta densa hora de la nostra vida col·lectiva.

«Ultima Hora» saluda aquests homes, aquests catalans, aquests patriotes, aquests representants polítics i socials — sense oblidar la persona, ja gloriosa, de Sandino —, i assegura a Catalunya que ells sabran canalitzar i refer el que el feixisme ha destruït, i sabran vertebrar dintre de la llei el nou ordre social i els nous imperatius de justícia.

Visca Catalunya!»

«La Rambla»

«Una altra de les novetats més importants és l'ampliació de les conselleries, que permet descongestionar-ne algunes i especialitzar millor les diverses tasques que el ritme accelerat de les necessitats del moment i de la reestructuració del país reclama. E naquest aspecte la presència dels representants del Partit Socialista Unificat i de la Unió de Rabassaires garanteixen que les aspiracions populars no seran defraudades i alhora que ningú no intentarà sortir-se de la legalitat que s'estableixi. Fins i tot direm que, en aquest sentit, ens dol que la C. N. T. no sigui representada directament en el Govern, així mateix la presència d'un home de sentit tan profundament humanitari com Puig i Ferrater, que té del dolor huma un sentiment religiós, en la nova conselleria d'Assistència Social ens és per a tots també una garantia què aquests serveis, punt decisiu i neuràlgic en aquests moments, seran degudament i cordialment atesos.

La creació d'una Conselleria de Defensa és el fet més inesperat, més nou de l'estructuració del nou Govern. Mesos enrera, el sol anunci que un militar pogués formar part del Govern de la Generalitat, hauria causat estupor. Les circumstàncies ...n absolutament ho fan necessari, ans fan que sigui ben acollit. Fins dirien que obre possibilitats insospitades fins avui de participació i de respecte per a Catalunya en la nova estructuració de la vida militar. Altrament ningú com el tinent coronel Díaz Sandino, cap de l'aviació militar de Catalunya, que ha jugat aquests dies un paper decisiu amb la seva serenitat i energia a favor de la República, era tan indicat per a ocupar aquest lloc de responsabilitat i d'honor.»

«El Noticiero Universal»

«Don Juan Casanovas tiene una simpática aureola revolucionaria conquistada a fuerza de sacrificios y persecuciones, pero goza también de gran prestigio como hombre de Derecho, consagrado en recientes Congresos internacionales y en el ejercicio de su cargo presidencial en el Parlamento de Cataluña. Es por lo tanto el hombre que las circunstancias exigen para afrontar las responsabilidades del Gobierno en estos momentos históricos.

Por esto les ha sido fácil lograr el concurso del Partido Socialista, representado por sus autorizados miembros señores Comorera, Ruiz Ponseti y Vidiella y de la «Unio de Rabassaires» que ha designado a su Presidente señor Calvet. También la «Esquerra Republicana» le ha proporcionado valiosos colaboradores de acentuado matiz como son los señores Rouret, Puig y Ferrater, Quero y Terradellas y se ha confiado el Departamento de Defensa a un mil... tan heroico y tan incondicional como Díaz Sandino, todos los cuales en unión de los antiguos consejeros señores Gassol, España, Esteve, Prunés y Mestres, cuentan con la absoluta confianza del pueblo catalán para afrontar dignamente todas las eventualidades que puedan presentarse.»

«La Noche»

«El acierto, en general, del nuevo jefe del Gobierno de Cataluña, señor Casanovas, ha sido evidente. Ha sabido captar la colaboración de personalidades de valía, y aunque las conveniencias de acoplamiento le haya privado de alguno de los dimisionarios — figuras de tanto relieve como el consejero de Trabajo señor Barrera —, no es posible negar que el número, por lo menos, asegura el perfecto estudio de los grandes problemas que en estos momentos tiene planteados Cataluña.

Acaso algunas de las consejerías no tienen exactamente determinadas sus funciones, pero esto carece de importancia. Se busca el consejo, el asesoramiento para que la obra de Gobierno rinda aquella utilidad que el pueblo espera. Nos hallamos en un período de guerra; poco importa que en la región, por el esfuerzo del propio pueblo y de las fuerzas leales, la sedición haya sido vencida; pero es menester ayudar al resto de España a ahogar en la forma que sea la criminal intentona de los fascistas, porque el honor y la dignidad de España, son también el honor y la dignidad de Cataluña.»

...de ... la ...dència de les Milícies antifeixistes rutlla perfectament. Al gravat es veu quan es disposen a repartir el menjar
(Foto Keystone)

Aviat seran reoberts els espectacles públics

La Comissaria d'Espectacles de Catalunya activa les gestions que realitza conjuntament amb les organitzacions sindicals, per tal d'anar a la ràpida normalització dels espectacles públics.

La tasca per a assolir aquesta normalització no ha estat gens fàcil, i si es vol tenir una idea dels problemes plantejats cal només considerar les pèssimes condicions de treball a què eren sotmesos els obrers de tot el ram, complexíssim, de l'espectacle.

Amb tot, a desgrat d'aquestes dificultats, després de les assemblees parcials que han celebrat aquests dies les diverses seccions del Sindicat d'Espectacles i després de l'assemblea general que tindrà lloc avui diumenge, pot dir-se que molt aviat quedarà fixada definitivament la data de reobertura dels espectacles.

La mateixa Comissaria d'Espectacles de Catalunya ha dedicat aquests dies la major part de les seves activitats a la resolució dels problemes urgents plantejats pel pagament de jornals al personal de cinemes i teatres.

Gràcies a la intervenció de la Comissaria han estat solucionats conflictes plantejats al teatre Principal Palace i al Cinema Metropol i altres cinemes i teatres, així com s'han resolt problemes urgents que permetran la continuació del treball en diverses pel·lícules que es trobaven en plena producció.

El Consell Directiu de l'A. E. P.

Demà dilluns, a les vuit del vespre, es reunirà en Junta extraordinària el Consell Directiu de l'Ateneu Enciclopèdic Popular. A aquesta reunió caldrà que assisteixin els representants del C. D. en el i de les diverses Seccions de l'Ateneu.

Cal que no hi manqui cap membre dels convocats per mitjà d'aquesta nota.

TOTHOM QUI TREBALLA ajudarà a normalitzar la vida pertorbada pels provocadors INGRESSANT A LES MILÍCIES ANTIFEIXISTES

Atenció!... Atenció!... Atenció!...

MOLT IMPORTANT... MOLT IMPORTANT...

Tots els milicians adscrits a l'oficina del Partit Socialista Unificat de Catalunya i a la U. G. T. per a allistament de Milícies, tant els armats com els qui no tinguin armes, són obligats a presentar-se aquesta tarda, de dues a quatre, a la caserna de Jaume I (darrera del Parc de la Ciutadella), on els seran donades instruccions pels Comitès respectius.

Notícies de guerra

Els hidros lleials han incendiat el gasòmetre de Palma de Mallorca

Ahir sortí de la nostra base naval una esquadreta de tres hidroavions, amb vint bombes cada un i dirigida pel capità Rives.

Volaren sobre Cabrera a l'efecte de veure la situació de l'aparell avariat i que estava amarrat a una platja de la illa.

Després volaren sobre Palma a una altura de 300 a 500 metres. Els habitants de la illa s'han refugiat a les muntanyes en les quals encenen fogueres per tal d'ésser vistos per la nostra aviació.

Bombardejaren les fàbriques de gas, electricitat, antiga Capitania general, casernes i un polvorí. Sobre el gasòmetre hi deixaren caure tres bombes les quals l'incendiaren. També deixaren caure damunt la població nombrosos exemplars de la premsa barcelonina.

Acabat el seu comès es traslladaren a Maó seguidament a Barcelona.

L'estratègica plaça de Siétamo en poder de les Milícies

A les 8 del matí les nostres forces regulars han bombardejat Siétamo situat a 12 quilòmetres d'Osca. A les 12'20, les forces regulars comandades pel Comandant Dejoan i sota el comandament del Coronel Villalba, han assaltat l'esmentada població de la qual s'han apoderat.

Hom dóna gran importància a la presa de Siétamo per la seva interessant estratègica.

L'illa de Cabrera ha estat retuda

Anit sortiren de Maó un submarí i una barcassa amb forces lleials amb direcció a l'illa de Cabrera per tal de recollir l'hidroavió avariat. Desembarcaren i s'apoderaren de l'illa i de l'aparell.

S'ha trobat gran quantitat d'armes i municions a la muntanya del Montserrat

A Montserrat, damunt dels Degotalls, enmig d'una penyals, ha estat trobada una gran quantitat de màusers i Winchesters i un arsenal de municions.

S'estan practicant recerques.

Avui totes les farmàcies han d'estar obertes

Per ordre del Comitè Sanitari afecte a les Milícies Antifeixistes, avui han d'ésser obertes totes les farmàcies per tal de prestar els serveis que tenen a llur càrrec.

Un cotxe feixista estimbat a posta

Els ocupants d'un cotxe repartidor de diaris, trobaren a les costes de Garraf, estimbat, un cotxe «Ford» matrícula B-61817.

Registrat el portaequipatges, foren trobades dues maletes, dintre les quals hi havia infinitat de botons d'uniforme de Guàrdia Civil, de Guàrdia de Seguretat i del Cos d'Enginyers militars.

S'hi trobà, a més, una granota de mecànic, un mocador de dona i un salconduit valedor per a poder circular lliurement per l'exterior de la ciutat i lliurat pel «Comitè de Gràcia», naturalment escrit en castellà i amb segell feixista.

Hom podia veure fàcilmente que l'automòbil havia estat estimbat expressament en fugida precipitada, car ni en el seu interior ni pels voltants del lloc on era el vehicle no es trobà cap rastre de sang ni de res que pogués donar motiu a creure que l'accident havia estat fortuït.

Els companys donaren compte del fet a la Comandància de Carrabiners i a Comitè de Milícies de Sitges, el qual es féu càrrec de l'automòbil sinistrat.

El comediant Benavente ja no està detingut

Fins ahir estigué el conegut dramaturg Benavente a la Comissaria General d'Ordre Públic, d'on va sortir cap a València. Segons notícies, ja ha arribat a l'esmentada capital, sense contratemps.

Durant la seva estança a aquesta Comissaria General, Benavente dormí al departament reservat per als periodistes.

Exportacions prohibides

La Cambra Oficial de la Indústria, fa saber a tots els industrials que per una ordre del Ministeri d'Indústria i Comerç publicada a la Gaseta del dia 26 proppassat, s'ha declarat prohibida l'exportació de tota classe de comestibles, matèries primeres utilitzades per la indústria nacional, productes farmacèutics i productes químics.

També posa a coneixement dels industrials importadors, que per una altra ordre del propi ministeri s'ha disposat que es consideri prorrogat fins a nova ordre el termini de validesa de totes les llicències d'importació que havien d'acabar el 31 de juliol.

Dins d'un automòbil es troben gran nombre d'armes i municions

A les vuit d'aquest matí, en el garatge Ford, que hi ha el carrer de la Diputació, ha entrat un cotxe, que ostenta la matrícula número 57393 d'aquesta ciutat.

Poc després s'ha pogut comprovar que a l'interior de l'esmentat cotxe hi havia nombroses armes i municions.

Del fet se n'ha donat compte a la Comissaria General d'Ordre Públic

Un telegrama de Màlaga

Ràdio Associació de Catalunya ha rebut avui el següent telegrama del Governador civil de Màlaga:

«Ràdio Associació de Catalunya. Rebut avui el seu telegrama el contingut del qual agraeixo profundament, ... poble i província de Màlaga, que ... afectuosament als seus germans catalans en la defensa de la llibertat i República, una efusiva abraçada. El saludo i m'ofereixo a aquesta emissora.»

Un milicià ferit per haver estat atropellat per un automòbil de la Guàrdia civil

Ahir a la tarda, el cotxe B-61770, ocupat per la Guàrdia civil, en tombar la cantonada d'Enna i Luchana, pujà a la vorera i atropellà i arrossegà uns ... metres el milicià Pere Gil.

Recollit Gil per un altre cotxe, fou portat a l'Hospital Proletari del Poble Nou on fou assistit pel metge de guàrdia i després traslladat en una ambulància a l'Hospital de la Creu Roja.

El ferit presenta la fractura del cúbit, húmer, tíbia i peroné esquerre i contusions al crani i nas, de pronòstic greu i calgué amputar-li la cama i el braç drets.

Treballadors ... atenció

Preneu nota que les úniques entitats de Barcelona d'aquest ram pertanyents a la U. G. T. es troben domiciliades ... la Casa del Poble, ...

(c) Ministerio de Cultura 2005

Treballadors! Camperols!

Els milicians de Catalunya forgen victòries per a l'antifeixisme militant

Comunicat de guerra del dia 1 d'agost, a les onze de la nit

El tinent coronel Díaz Sandino, cap de la base aèria de Barcelona, comunica a les 23 hores el següent:

Al matí es bombardejà Siétamo, ajudant la columna del coronel Villalba, i ajudant ella en la indicació de l'objectiu; ha constituït una operació combinada.

Aquesta columna avançà la seva línia Nord en moviment envoltant cap a Osca, la qual població queda seriosament amenaçada.

Sobre Almudévar es bombardejà amb eficàcia per tallar la línia Osca-Saragossa.

A la zona Sud s'estigué treballant tot el matí; l'aviació aconseguí localitzar una bateria que estava camuflada, així com una massa de cavalleria. Tot això a Sastago. L'artilleria i la cavalleria quedaren completament destroçades; s'aconseguí a més paralitzar el bombardeig de l'Artilleria enemiga sobre Sastago.

Aquesta operació ha estat completament eficaç i de molt efecte moral i material.

Azaila ha estat bombardejada també per avions de bombardeig amb molta eficàcia.

Ordres de la Comandància general

Els militars retirats han de retornar totes les armes

El Comandant General de la Divisió ha ordenat en data d'ahir que a partir de les quatre de la tarda i el termini màxim de 48 hores, tots els Caps i Oficials en situació de retirats per qualsevulga llei de les promulgades fins la data, hauran de procedir a l'immediat lliurament de l'Armament de Guerra o caça que existeixi al seu poder, la qual cosa efectuaran a la dependència de Conselleria de Governació afecta al Comandant de la Guàrdia Civil senyor Escobar.

L'incompliment d'aquesta ordre serà sancionat amb la màxima energia, per considerar-ho com un acte de caràcter feciós.

Resten exemptes únicament tots aquells que amb anterioritat a la publicació d'aquesta ordre es troben enquadrats a les Milícies Antifeixistes.

S'han de presentar en el termini de 24 hores

També l'esmentat Comandant va cursar en data d'ahir les dues següents ordres:

«Primer. — S'ordena a tots els Caps, Oficials, Sots-oficials i classes en actiu i retirats que es trobin exercint qualsevulga funció encomanada a partir del dia 20 del mes passat en Cossos, Milícies o Dependències, que verifiquin llur presentació oficial al despatx del Comandant Sr. Escobar i amb la màxima urgència, dintre de les necessitats dels serveis que els siguin encarregats.

Segon. — S'ordena que tots els senyors Caps, Oficials, Sots-oficials i classes en situació d'actiu, reemplaç o disponible que es trobin afectes a aquesta Divisió per destinació anterior al 19 de juliol, verifiquin llur presentació oficial al despatx del Comandant senyor Escobar, en el termini màxim de 24 hores a partir de la publicació de la present ordre a la premsa, i són advertits que cas de no fer-ho seran declarats rebels.»

Llocs on s'han de presentar

Tots els soldats que s'incorporen en virtut de l'Ordre general d'incorporació, hauran de fer-ho en la següent forma:

Els d'infanteria, al Quarter de Sant Agustí; els de cavalleria, al Quarter de Cavalleria de la Travessera; els d'artilleria i enginyers al Quarter d'Icària; els d'intendència al Quarter d'Intendència del Parc.

Oficines de reclutament de milicians del Partit Socialista Unificat de Catalunya

(adherit a la Internacional Comunista)

Hotel Colom - Plaça de Catalunya
Ex-Cercle Eqüestre - Passeig de Gràcia, 38
Barceloneta - Carrer Alegria
Sants - Consell de Cent-Creu Coberta
Clot - Orfeó Martinenc

19 de juliol. El Feixisme aixecat traidorament a Espanya tota rep un cop fatal a Catalunya i és aixafat completament i ràpida per la força pública lleial i l'heroisme dels nostres milicians.

Arreu d'Espanya la gesta gloriosa de Catalunya estimula a fer front al Feixisme i el Feix rep un altre cop fatal a Madrid.

A Llevant ja no gosa ni aixecar-se.

Una a una es reconquisten les ciutats que, traïdorament sobtades sense armes han pogut ésser dominades per les hordes desbordades d'assassins i criminals pagats per March, Gil Robles, Cambó, homes descastats i miserables que des de l'estranger (fugits covardament a les hores de lluita) esperaven retornar i entronitzar-se damunt dels cadàvers i ruïnes d'un poble que els seus mercenaris havien d'enfonsar!

La voluntat popular ha dit, però, la seva paraula, i aquesta és més potent que els esbirros de levita i de sotana i que els militars que han fet traició miserable a la seva paraula, i que han considerat sempre el poble com un ramat de bens.

Avui podeu veure com estaven enganyats en jutjar el poble.

Amb les urpes, amb les dents aquest els ha batut en els llocs més vitals. I avui amb armes, amb les mateixes armes amb què aquells s'aixecaren i que els féu abandonar, segueix la lluita, ja millor equipat, cap al triomf definitiu.

El triomf serà nostre ben aviat complet i per sempre més!

Els nostres milicians, els milicians de Catalunya, de la Catalunya democràtica, de la Catalunya dels treballadors, van avançant dia per dia netejant de feixistes les terres d'Aragó.

Una acció de gran envergadura serà empresa ben aviat.

La neteja definitiva serà feta amb l'empenta incontenible dels que saben que lluiten per les llibertats populars.

Catalans! Treballadors de Catalunya! A la tasca amb entusiasme, cadascú al seu lloc.

A la fàbrica, al taller, al camp, a l'oficina: penseu en l'heroisme dels nostres milicians.

Treballant amb entusiasme per donar el necessari als braus milicians, ferms en el vostre lloc!

I els que estan en condicions, els que poden, els que tenen en les seves venes la sang roja dels treballadors, els que en el seu pit alimenten afanys de llibertat, que s'allistin a les milícies.

Que formin en l'exèrcit de la llibertat!

Allisteu-vos a les oficines regulars de Milícies Antifeixistes de Catalunya!

La gran massa de soldats de la llibertat caurà damunt dels traïdors i dels criminals i alliberant del jou feixista les terres aragoneses i de Navarra, contribuiran al restabliment de la llibertat a tot el territori de la República que ha d'ésser popular.

Pel triomf immediat de les forces de la Pau, del Progrés de la Cultura i de la Llibertat...

Treballadors de Catalunya:
Visca, els nostres heroics milicians!
Visca, els soldats de la llibertat!

Tres militants del P. S. U. C. al Govern de la Generalitat

Joan Comorera, Estanislau Ruiz i Ponsetí, Rafael Vidiella. Tres noms prestigiosos del nostre moviment obrer. Tres militants socialistes que han lluitat en diversos camps en partits de classe.

Joan Comorera, secretari general del Partit Socialista Unificat de Catalunya, condemnat a cadena perpètua per les dretes reaccionàries amb motiu dels fets d'octubre del 1934, diputat al Parlament de la República, ha tornat a ocupar la Conselleria d'Economia, des d'on aquests dies caldrà desenvolupar una tasca gegantina per endegar la nostra vida industrial abandonada per la burgesia davant l'empenta constructiva de les masses obreres.

Estanislau Ruiz i Ponsetí, diputat del Partit Socialista Unificat al Parlament de Catalunya, és un vell militant del socialisme català, enginyer industrial, de temperament constructiu, ordenat i meticulós per als detalls més mínims, és l'home al qual ha estat confiada la Conselleria de Proveiments, d'una tan gran importància en els moments actuals.

Rafael Vidiella, és l'antic militant de la C. N. T. passat després al moviment socialista i actualment secretari de Relacions del Comitè Central del P. S. U. C., és el militant bregat en les relacions sindicals que pot desenvolupar una tasca eficient des de la Conselleria de Comunicacions que li ha estat confiada.

Els comunistes francesos demanen l'expulsió de Gil Robles i de tots els dirigents que conspiren en el moviment facciós d'Espanya

En «L'Humanité» del dia 23 es publica una carta dirigida pels comunistes francesos al ministre de l'Interior, Roger Salengro, que demostra clarament la profunda simpatia i solidaritat que presten els treballadors del vei país a la nostra lluita en defensa de la República democràtica contra el moviment facciós del feixisme espanyol.

Diu així:

«La cèl·lula comunista de Croisant, en nom dels treballadors de la premsa, demana al Govern nascut del Front Popular l'adopció de mesures immediates perquè el cap feixista Gil Robles i el seu Estat Major siguin impossibilitats de dirigir des de Biarritz la subversió criminal contra el poble espanyol.»

Resulta francament intolerable que aquests perjurs i traïdors a la pàtria, que es troben en contacte permanent amb els agents del feixisme internacional, puguin abusar per més temps de l'hospitalitat de la França republicana i democràtica per a continuar la guerra civil al nostre país i fomentar conflictes que puguin amenaçar la pau dels pobles.

L'expulsió de França d'aquestes canalles s'imposa amb tota urgència, per la tranquil·litat d'Espanya i del propi poble francès.

Comitè Sanitari de Milícies Antifeixistes (Control del Casal del Metge)

Havent-se format aquest Comitè, integrat per representants del Comitè Sanitari de Milícies Antifeixistes i per la Cèl·lula d'Incautació de Milícies Antifeixistes i per representants de tots els partits polítics antifeixistes i organitzacions sindicals, s'han distribuït la tasca encaminada a intervenir totes les activitats dimanades del Sindicat i Col·legi de Metges de Catalunya, per assolir el seu màxim rendiment en aquests moments d'organització de l'Ordre Revolucionari que el poble de Catalunya reclama.

La brometa pesada dels anònims

«Solidaridad Obrera» surt al pas d'aquesta arma vil en els termes següents:

«Calle... núm... ¡Anónimos, no!

Por diferentes conductos recibimos cartas y avisos indicándonos casas en las que se dice que viven fascistas, así como terrados en donde han actuado algunos "pacos".

En estas cartas sólo se indica la calle y el número de la casa o terrado acusado. Advertimos a estos comunicantes que pierden el tiempo con sus denuncias anónimas.

Este procedimiento acusa una falta de nobleza y un sobrante de cobardía moral. Estas denuncias deben hacerse dando la cara y con la responsabilidad que las circunstancias exigen

Los registros e investigaciones no pueden estar al alcance de cualquier vecino que esté enemistado con el de la puerta de enfrente.

Anónimos, no!»

D'acord.

Cal cercar, immediatament, la documentació d'un cotxe Ford

El Comitè de Milícies Antifeixistes ordena que es procedeixi immediatament a la recreca i captura de tota la documentació que fou sostreta ahir a la nit, i que correspon al cotxe Ford, matrícula de Barcelona 44121, i sigui lliurada tot seguit al Comitè Central de Proveiments (Laietana, 16, entresol).

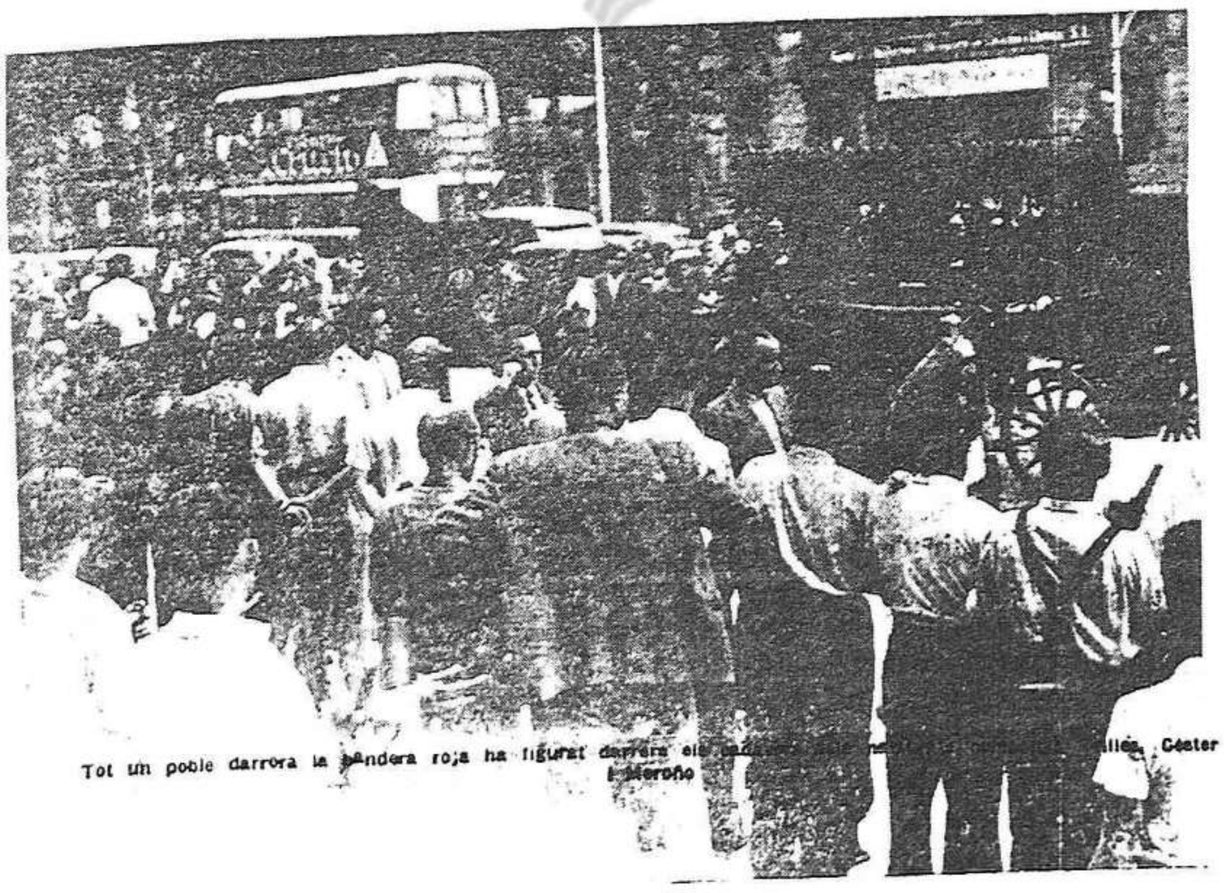

Tot un poble darrera la bandera roja ha figurat darrera els [illegible] Géster i Mieroño

(c) Ministerio de Cultura 2005

Ahir van ésser enterrats els companys Trilles, Céster i Meroño

El proletariat de Barcelona, en massa, desfilà darrera els cadàvers dels amics que han donat la vida per la causa proletària

Ahir a la tarda van ésser enterrats els companys Trilles, Meroño i Sester.

Davant el local del Partit Socialista Unificat de Catalunya (P. S. U. C.), instal·lat en el que fou Cercle Equestre de la burgesia, al Passeig de Gràcia, es formà el seguici. Els nombrosos camarades i públic estacionat, en els rostres dels quals es reflectia el dolor i l'emoció del moment, saludaren amb el puny enlaire en sortir de l'edifici els feretres de noguera que contenien els cossos malaguanyats dels nostres volguts companys Trilles, Sester i Meroño, per tal d'ésser col·locats als cotxes fúnebres, coberts de corones i de lliris vermells.

Entre les ofrenes veiem corones amb cintes roges en les quals llegim:

«Federació d'Obrers del Port, U. G. T., als heroics lluitadors. P. S. U. C.», «Milícies Antifeixistes», «Joventuts Socialistes Unificades», etc.

Desiderí Trilles

Miquel Meroño

S'inicia la desfilada. Passeig de Gràcia avall, en direcció a la Gran Via i Plaça de la Universitat. Obren la marxa tres camions atapeïts d'obrers armats, darrera els quals segueixen els tres cotxes fúnebres arrossegats per quatre cavalls cada un. A continuació apareix la bandera roja, brodada en daurat amb la falç i el martell, i les inicials P. S. U. C., adherit a la Internacional Comunista, portada per dues valentes milicianes. Segueix una secció de metralladores i de fuselleria. Precedides d'un banderó roig del Partit Comunista, passen tres grans pancartes vermelles amb inscripcions del P. S. U. C. sostingudes cada una d'elles per un grup de quatre noies. Darrera marxa la massa dels assistents a l'acte, encapçalada pels companys de Trilles, obrers del Port, familiars i representacions.

Del Govern de la Generalitat assisteixen al fúnebre acte el conseller d'Economia, company Companys, i el de Comunicacions, company Vidiella, respectivament secretari general i secretari de relacions del P. S. U. C.

De l'Agrupació Socialista de Mataró i de la Casa del Poble hi veiem el diputat per Barcelona Comas. Hi assisteixen Amos Ruiz Lecina, diputat per Tarragona, Ruiz del Toro, diputat per Murcia; Martínez Cuenca i Rossell i Muntaner, regidors de l'Ajuntament de Barcelona. A la presidència van els camarades Almendros, Colomer i Gràcia, pel Comité Central del P. S. U. C.; Sesé, Martínez Cuenca i Martínez, per la U. G. T.; representants del P. O. U. M., d'Estat Català, etc. Els sindicats de la U. G. T. han enviat tots ells representacions nombrosíssimes. Els obrers del Port. La P. E. T. E.; grup de Mestres de Vilafranca del Penedès. El Sindicat d'Artistes

Manuel Céster

Una de les seccions de metralladores desfila per davant dels cadàvers dels companys Trilles, Céster i Meroño

Pintors i Escultors (U. G. T.); Sindicat de Barcers (U. G. T.); Comité de Dones contra la Guerra i el Feixisme. En fi, són tan nombrosos els elements que s'han associat a aquesta imponent manifestació de dol popular que en sveiem impossibilitats de fer-ne una relació més completa. Tancaven la impressionant comitiva milicians formats de la Secció del Clot i de la de Gràcia, de les Joventuts Socialistes Unificades i d'Estat Català, darrera dels quals seguien una filera interminable de cotxes ocupats per camarades armats amb fusells amb banderons rojos. Asseguraven l'ordre del seguici milicians amb baioneta calada i revolvres.

En arribar la fúnebre comitiva a la Plaça de la Universitat es fica per l'amplia vorera del nostre primer Centre docent i s'estaciona davant l'edifici, per tal de donar lloc a la impressionant cerimònia d'acomiadar el dol. Enmig d'un silenci imponent, reteren armes els companys de les milícies, i, situant-se paral·lelament a la façana de la Universitat, establiren un cordó a fi de permetre la fàcil desfilada davant els cotxes fúnebres als nombrosíssims assistents de la comitiva.

Durant llarga estona passà la silenciosa filera de camarades que, amb el puny enlaire reteren llur darrer homenatge als companys màrtirs. Congregats a la Plaça de la Universitat centenars de ciutadans, pogueren sentir la grandiositat d'aquells moments i adherir-se de cor als sentiments de profund dolor dels seus germans proletaris.

Ja a les acabalies de l'acte, fa la seva entrada a la plaça una representació del batalló «Carles Marx», al front de la qual va en un cotxe, com a cap d'organització militar tècnica, el comandant Calero. Acudien a retre homenatge póstum als nostres companys caiguts. Amb admirable disciplina desfilaren tres-cents milicians ben armats, proletaris pertanyents al Partit Socialista Unificat, molts d'ells de la U. G. T. Anaven precedits d'una bona banda i de les triomfants banderes vermelles, amb la falç i el martell. En passar pels carrers de Barcelona, el públic aplaudí entusiàsticament i saludà amb el puny enlaire els braus proletaris milicians que, conscients de llur deure, es mostraven decidits a defensar les nostres llibertats.

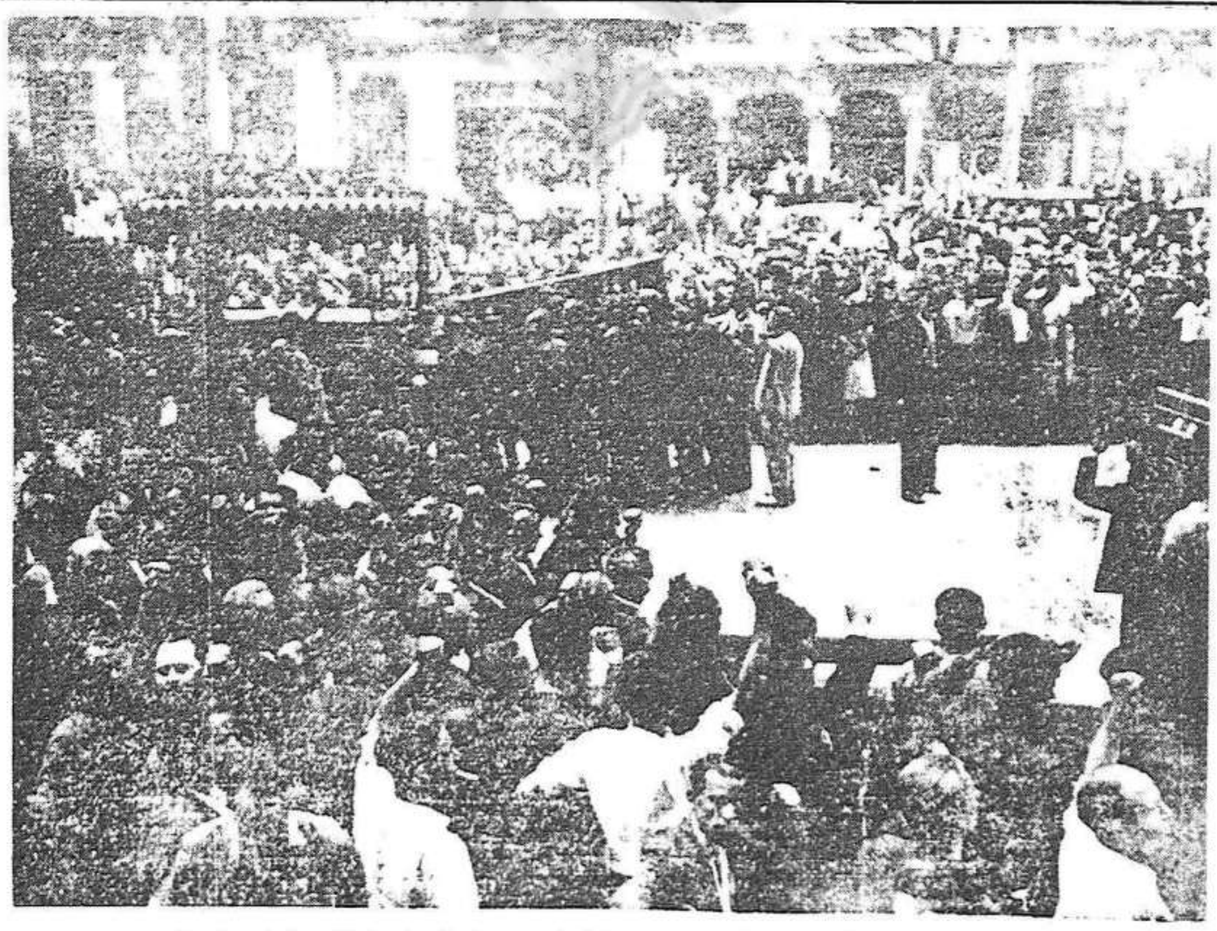

Ahir a la tarda tingué lloc l'acte de l'enterrament dels companys Trilles, Céster i Meroño, vilment assassinats dijous a la nit. Els treballadors saluden puny enlaire, els companys desapareguts

TOT OBRER
contribuirà a l'alliberament dels seus
INGRESSANT A LES MILICIES ANTIFEIXISTES

Un tresor artístic incautat

L'inspector de policia, senyor Tabares, amb el rondí a les seves ordres, s'ha incautat al domicili de l'ex-marquès de Senmenat, Passeig de Santa Eulàlia, 18, d'un gran tresor artístic per a Catalunya.

Es tracta d'una biblioteca d'inestimable valor i una documentació en què consta l'arbre genealògic dels principals homes de ciència i política, així com aristòcrates i reis de Catalunya i Aragó.

Tot el que s'ha incautat ha estat posat a disposició del conseller de Cultura.

Josep Calvet, de la Unió de Rabassaires

A la Conselleria d'Agricultura hi ha anat un rabassaire.

El company Josep Calvet, president de la Unió, diputat al Parlament de la República per la Unió de Rabassaires, va a la Conselleria d'Agricultura.

Ningú com ell per a aquest càrrec d'organitzar i resoldre degudament els problemes dels nostres camperols.

D'aquests camperols que en defensa de la terra catalana, que és la seva, abrandats de fe en el futur del nostre poble, han guardat l'ordre revolucionari al camp i s'han afanyat tot seguit a proveir les ciutats dels productes agrícoles indispensables.

Saludem la presència del company Calvet a la Conselleria d'Agricultura, on podrà comptar amb el nostre ajut solidari i incondicional per tal que triomfi en la seva comesa d'endegar la vida de la nostra pagesia, d'acord amb la nova situació de triomf sobre les forces negres reaccionàries que oprimien i vexaven els productors del camp de la nostra Catalunya, afanyosa de llibertat.

(c) Ministerio de Cultura 2005

Es prepara la batalla definitiva al Guadarrama

A moltes de les places rebels manca aigua, llum i queviures

Les columnes catalanes han obtingut una gran victòria sobre les forces feixistes

Els rebels sofreixen grans baixes

Madrid. — El diari «Norte de Castilla», de Valladolid, del qual s'han tingut alguns exemplars, publica gran nombre d'esquelas mortuòries, en les quals dóna compte de la mort de diversos feixistes en les lluites lliurades contra les forces lleials que actuen a la Sierra. Per elles se sap que el nombre de baixes és enorme, puix que en un dia de calma, en què gairebé no hi hagué lluita, es publicaren set esquelas de destacats elements rebels, per la qual cosa hom deduïx que el nombre de baixes ha d'ésser gran.

En el número de l'esmentat diari apareixen dos articles signats per Royo Villanova i Francesc de Cossio, en els quals s'exalta la covardia dels traïdors.

Un batalló de camperols

Madrid. — La Federació de Treballadors de la Terra ha format un batalló de camperols, que ha sortit cap front, dirigit per Ricard Esbalza.

L'adhesió de la tripulació del «Jaime I»

Madrid, 1. — La secretaria del ministeri de Marina dóna compte dels següents comunicats rebuts:

«Comandant «Almirante Valdés», a ministre Marina. Prego comuniqui dotació que es troba en perfecte estat amb entusiasmat esperit republicà.»

«Comandant «Jaime I», a ministre Marina. Dotació cuirassat «Jaime I» es troba en immillorables condicions salut i continua lluitant en favor del règim legalment constituït que és la República democràtica de tots els treballadors. Per mediació d'aquesta estació enviem afectuoses salutacions a tots els seus familiars.»

Allà on els facciosos són esbandits la normalitat es restableix

Madrid, 1. — A dos quarts d'una d'avui ha estat radiada una nota que diu així:

«Important. — Les notícies i impressions transmeses per les autoritats legítimes de la República i comandament de tropes lleials aquest matí donen compte dels treballs que s'efectuen i accions que es desenrotllen per a l'assoliment dels objectius proposats per l'Alt comandament, tots els quals s'assoleixen normalment.

Al pas de les tropes lleials per les diverses zones on s'alenen focus de rebel·lió es restableix la legalitat i són alliberats els pobles de l'opressió tirànica dels facciosos, al crit de: Visca la República!»

L'artilleria dels facciosos és destroçada

Madrid, 1. — A l'Alto del León s'han presentat tres mestres apuntadors que, amb gran perill per a llur vida, es passaren al camp lleial el dia 26. Dos d'aquests prestaven servei al regiment d'Infanteria número 13 i l'altre a l'Acadèmia de Segòvia. Aquest ha manifestat que a Segòvia foren cridades totes les classes que gaudien de permís i tots els que estaven en servei, i un cop reunits tots els digueren: «Anem a Madrid.» I sense més detalls s'emprengué la marxa.

Aquesta columna comptava amb dos grups de bateries de 10'5 i 7'5 procedents de Valladolid i Segòvia.

En diverses bombardeigs els lleials desmuntaren diverses peces i segons sembla només els en queden dues.

Franco és més ase del que sembla

Madrid, 1. — El corresponsal d'un diari anglès ha celebrat un interviu amb el general Franco.

Aquest, a preguntes del seu interlocutor, ha explicat que els dirigents del moviment militar entenem que el sufragi universal és una gran farsa, en la qual no creu ningú. El Govern nascut del triomf a les urnes, ha dit el general Franco, és per a nosaltres il·legítim.

El capitost sediciós ha contestat vagament amb llocs comuns les preguntes de l'informador. Ha dit que la primera cosa que atendrien amb tot interès és aconseguir la pacificació dels espanyols, i després no ha sabut explicar en què consistiria aquest projecte de pacificació.

Ha afegit que provisionalment es constituiria un directori militar que gobernaria el temps que calgués dictatorialment, i després es constituiria a Espanya un Govern que representés els interessos de tots els espanyols.

L'informador li ha preguntat:

—¿I com legitimaríeu un Govern nascut en aquestes condicions?

Franco, oblidant-se en absolut del desprestigi amb què havia considerat el sufragi universal anteriorment, ha contestat:

—El legitimaríem convocant un plebiscit nacional.

El general Batet està pres pels facciosos

Madrid, 1. — El general de la Divisió de Burgos, Domènec Batet, en esclatar la sublevació fou fet presoner pels caps i oficials facciosos, sota el poder dels quals continua en aquests moments.

Contra Oviedo

Madrid, 1. — El diputat per Oviedo senyor Amador Fernández, ha estat a Madrid. Es trasllada en avió des d'Oviedo a la capital de la República i la finalitat del seu viatge era determinar amb absoluta precisió els objectius que cal perseguir a la capital asturiana abans de la intervenció decidida de les forces lleials i milícies.

El coronel Aranda és amo de la ciutat d'Oviedo però es troba voltat completament per forts contingents de la conca minaire que compten amb tota mena d'efectius guerrers i en condicions i posicions estratègiques magnífiques per a atacar els sediciosos.

Diu el senyor Amador Fernández que van a procurar per tots els mitjans de convèncer els sublevats de la inutilitat de llur resistència, i en cas contrari i amb gran sentiment per part de tots aquells que es preparen a defensar el Govern legítim, es veuran obligats a iniciar l'atac, que segurament produirà la rendició total de la ciutat.

Hom encetarà l'atac al punt més allunyat de la població civil, en el qual el coronel Aranda té majors contingents.

El Col·legi dels metges madrilenys ha contribuït amb 10 mil pessetes a la subscripció oberta pel Govern

Madrid, 1. — El Col·legi de Metges de Madrid ha acordat contribuir amb la suma de 10.000 pessetes a la subscripció oberta pel Govern de la República. La subscripció serà lliurada a la direcció general de Seguretat.

Els diputats de los Rios, Jiménez de Asua i Fernández Bolaños col·laboren amb l'ambaixador a París

Madrid, 1. — A requeriment del Govern i d'acord amb la Comissió Executiva del partit socialista, els diputats senyors Ferran de los Rios, Lluís Jiménez de Asua i Antoni Fernández Bolaños continuaran a París per cooperar personalment amb l'ambaixador espanyol.

El general Gómez Caminero visita el company Prieto

Madrid, 1. — Avui estigué al ministeri de Marina per saludar l'ex-ministre senyor Indaleci Prieto el general Gómez Caminero, el qual arribà ahir passada a Madrid. En entrar al citat departament i davant dels auxiliats d'Infanteria de Marina que allí presten servei donà un fort visca la República que fou contestat pels presents. Després es dirigí al ministeri de la Guerra per posar-se a les ordres del ministre.

El Govern decreta la rebaixa de lloguers

Madrid, 1. — Aquest matí el president del Consell, després de canviar impressions al ministeri de la Guerra, acordà citar a Consell els ministres al Palau de Bonavista.

S'ha concedit extraordinària importància a aquesta reunió ministerial, puix que, a part d'l canvi d'impressions sobre els fets d'armes que s'estan portant a terme, es tractarà d'altres assumptes d'interès que fecten a tot el país. El ministre de Justícia portarà un decret sobre els lloguers. El decret és molt curt i consta de set articles. En el primer es tracta de les rendes vençudes i no pagades pels llogaters, les quals no seran motiu per a establir un llançament fins que una nova disposició del ministeri de Justícia resolgui sobre aquest assumpte.

L'article segon estableix la rebaixa d'un 50 per 100 en el preu dels lloguers sigui el que sigui el que es vingués pagant, a comptar des d'avui.

L'article tercer tracta dels endarreriments i estableix una moratòria sobre la qual distarà una disposició el ministre. L'article quart es referei xals milicians i famílies, per als quals es precisa una altra categoria i quan s'estableixi la normalitat es fixarà la forma de pagament dels lloguers per aquests elements.

L'article cinquè disposa que els propietari sde finques urbanes, així com els comerciants i industrials, etc., hauran de pagar en la data assenyalada les contribucions tal com estan establertes fins ara.

L'article sisè faculta el ministre de Justícia per a dictar disposicions aclaratòries i l'article setè determinada que d'aquest decret se'n donarà compte a les Corts.

Igualment el ministre d'Indústria i Comerç portarà al Consell una disposició establint una rebaixa en els preus i pagament d'endarreriments en els serveis d'aigua, gas, electricitat, telèfons i altres.

Altres ministres, com els d'Agricultura i Obres Públiques portaran al Consell assumptes de gran importància.

Ha estat pres el castell d'Atienza

Madrid, 1. — Es tenen notícies que la columna que marxa en direcció a Saragossa s'ha apoderat del castell d'Atienza, després d'un renyit combat amb els feixistes, que han sofert 86 baixes.

Samper, straperlista acreditat, ha estat detingut

València. — Quan intentava fugir de València a bord d'un vaixell francès, ha estat detingut l'ex-president del Consell de Ministres, senyor Ricard Samper, que ha estat portat per uns milicians que el descobriren, al vaixell «Mar Cantàbric», habilitat per a presó.

El senyor Samper digué, justificant la seva actitud, que tractava de marxar a Panticosa per a sotmetre's a una cura d'aigües.

El capità Nombela ha conferenciat extensament amb Indaleci Prieto

Madrid, 1. — El capità Nombela ha acudit al ministeri de Marina, on ha celebrat una llarga conferència amb el senyor Prieto.

De Ciudad Real ha sortit una columna contra Còrdova

Ciudad Real, 1. — En mig d'enorme entusiasme sortí una columna que marxa a Còrdova per col·laborar a la rendició dels facciosos en aquella província. Als pobles del trajecte s'hi afegiren nombrosos veïns.

Amb la columna van el governador civil ,el diputat senyor Zainz i diverses personalitats del Front Popular.

Amb la columna Mangada

Madrid. — Un periodista que va amb la columna Mangada, escriu:

«Acompanyo aquesta columna en la seva marxa triomfal. Com que cada dia obté una gran victòria, em vaig allunyant més i més de Madrid i m'és ja impossible tornar per a fer la informació. Vaig a aprofitar el viatge que fa algun company per a enviar-li unes quartilles plenes d'optimisme, perquè en elles vaig a descriure de la manera més concisa possible, la gesta realitzada ahir per aquesta columna miliciana prop de Navalperal i a les crestes d'aquest poble, ja completament netes de facciosos.

Com que fem la mateixa vida que els milicians, ens aixequem a primeres hores de la matinada. I a les cinc sentim uns dispars que veiem aviat que són de les nostres avançades, que contestaven vivament a d'altres fets per una columna enemiga. El foc es generalitzà i aviat l'encontre tingué característes de veritable batalla. Els facciosos pretenien entrar al poble, però com que nosaltres teníem preses totes les altures, els fou impossible realitzar llur intent.

Des de les posicions de les forces lleials el foc s'anà organitzant i aviat les columnes enemigues, compostes per un miler d'homes, estaven considerablement disminuïdes. Més de 76 cadàvers jeien a terra, i a simple vista vèiem molts ferits que eren abandonats en la fugida. L'avanç de la columna de milicians fou tan magnificament dirigit, que aviat foren ocupades les fortificacions on els facciosos s'havien instal·lat. En iniciar l'atac, les forces deslleials sofriren nombroses baixes i la retirada la feren apressadament, amb perill de llurs pròpies vides.

A les onze del matí, vençuts absolutament els rebels, les forces lleials feren un detingut reconeixement; trobaren que els facciosos havien deixat nombrosos cadàvers, en nombre de 64. Entre ells hi havia guàrdies civils, soldats, pagesans i dos capellans. Tots ells, els uns a les robes interiors i d'altres a les exteriors, portaven emblemes contraris al règim republicà, com medalles, llaços amb els colors monàrquics, escapularis i la sageta que és el distintiu feixista.

En la fugida apressada dels rebels, deixaren abandonats també, com hem dit, diversos ferits.

Un noi de 12 anys que arribà espantat i tremolós, ens ha dit que aquesta matinada Doval i altres caps tingueren una discussió molt violenta perquè un d'ells era partidari d'atacar Navalperal i altres no; també es dividiren les forces que comandaven aquest.

En continuar el reconeixement, un milicià trobà un individu amb uniforme de guàrdia civil que s'aixecà del darrera d'una pedra i digué: «Salut, camarades, no tireu.» Aixecà el puny i continuà: «Companys U. H. P.». El milicià no perdé la serenitat ni es confià i com que es trobava a curta distància del fals camarada, pogué veure que en l'uniforme portava les sagetes, emblema del feixisme, un escapulari i diverses medalles. Aleshores no dubtà i disparà contra ell. Se li apropà i pogué llegir que a l'uniforme portava aquesta inscripció: «Detente enemigo, el Corazón de Jesús està conmigo».

A mesura que acabava el reconeixement, es féu l'inventari del material de guerra agafat a l'enemic. Se li agafaren dos morters, quatre metralladores, deu fusells, diversos mosquetons i moltes pistoles metralladores i a més gran quantitat de municions. Entre els presoners figura un sergent de la guàrdia civil.

A la tarda, després de dinar, els milicians exploraren el terreny i trobaren a terra diverses camises de seda de color marró i boines vermelles del requeté, insignies monàrquiques i altres emblemes feixistes i de partits reaccionaris.

Ací els milicians estan molt ben alimentats i provists de queviures, tabac, cuina de campanya i llet abundant. Hi ha un hospital de sang amb dos metges, un practicant i cinc llits. Els ferits lleials, que foren cinc, han estat evacuats a altres hospitals de sang propers. Els milicians estan dividits per grups de vint i trenta i són comandats per caps civils i militars.

El coronel Mangada ha sortit aquest matí de Navalperal al front d'una columna ben equipada que es disposa a continuar la persecució de la columna que comanda l'ex-comandant Doval. El poble de Navalperal ha quedat el suficientment protegit per si es presentés l'enemic. En aquest front regna l'optimisme i la moral de les tropes cad avegada és més elevat. Els continuats èxits obtinguts fan preveure un altre rotund triomf de la columna que comanda el coronel Mangada als fronts de la serralada.»

MINISTERIO DE CULTURA

(c) Ministerio de Cultura 2005

Sembla que les forces de Saragossa es neguen a obeir els oficials rebels

Aquesta matinada ens telefonen de Lleida que les darreres notícies arribades de Saragossa diuen que els soldats, els guàrdies civils i els guàrdies d'assalt es neguen a sortir de les casernes i desobeeixen els oficials traidors.

El Comitè d'intervenció d'Indústria

Madrid, 1. — El secretari del Comite d'Intervenció d'Indústria, creat recentment, Sr. Benito, ha manifestat que l'objecte de la creació d'aquest Comitè és centralitzar tots els serveis d'importància cabdal per a l'Estat i garantir el seu proveïment amb matèries primes o material de guerra. La nostra missió és posar al servei del Govern totes aquestes indústries, prescindint en absolut de les dificultats que puguin crear els interesos subalterns de l'explotació privada.

Aquest Comitè el presideix el Sr. Marial en representació de la direcció general d'Indústria: hi ha un representant de la Unió General de Treballadors.

Hi figuren també com a representants sense significació política el diputat comunista Sr. Midge i el diputat socialista Sr. De Gracia.

Aquest Comitè ha començat a funcionar i ha procedit a la incautació de totes les centrals d'aigua i llum. A continuació s'ha incautat de totes les indústries de guerra, aeronàutica, tallers mecànics. Es treballa tan intensament, que en el termini de 48 hores seran lliurats al Govern 7 magnífics aparells.

Es va a la incautació d'altres tipus d'explotació, com són indústries sanitàries, productes químics, farmacèutics, diversos importants comerços i dues grans fàbriques sucreres, la de Madrid i la de Poveda. També ens hem incautat de la fàbrica de gasos de la Marañosa i ens incautarem de totes aquelles indústries que es refereixin a la ràdio. En aquests moments tenim intervingudes més de 200 indústries.

La Comissió te establerts tots els enllaços i actua d'acord amb els Comitès obrers constituïts en cada indústria. El seu ajut serà la garantia més ferma de la realització que estem disposats a portar a terme. El primer problema que es presentà fou el del proveïment de la població, que ha quedat totalment assegurat, actualment l'Estat controla tots els centres de producció.

Preguntat si havia trobat alguna resistència, per alguna Empresa, el Sr. De Benito digué somrient, que oficialment podia dir que per totes les Empreses s'havia obtingut tota mena de facilitats.

També se li preguntà quines incautacions importants tenia determinades el Comitè, i contesta que, en general, les de totes aquelles indústries que siguin necessàries a l'Estat per al seu desenvolupament en les actuals circumstàncies. Ahir mateix es decidí la incautació definitiva de totes les indústries que hagin estat abandonades per llurs explotadors.

Aquesta mesura adoptada pel ministeri d'Indústria i Comerç sera complementada amb mesures anàlogues d'altres departaments. Així, pel ministeri de la Guerra es va a la creació del Comitè Nacional de Transports inspirats en els mateixos motius de necessitat social que feren necessària la formació del Comitè d'Indústria.

Granada diu que s'haurà de rendir al primer atac

Madrid. — Les forces que operen a Navalperal a les ordres del coronel Mangada han rebut reforços.

Els rebels, a més a més de les nombroses víctimes que tingueren en l'últim combat, deixaren abandonades diverses armes.

S'han interceptat diversos ràdios dels facciosos de Granada, Sevilla i Saragossa, demanant amb urgència ajut a Salamanca i Burgos.

El ràdio de més interès és un de Granada en el qual es diu que si no es trammeten les forces requerides haurà de rendir-se al primer impuls de les forces del Govern, sobre tot pel bombardeig de l'aviació.

La impressió es que Saragossa, Còrdova i Sevilla no podran resistir els atacs de les forces lleials.

Cal remarcar que els feixistes de Mola es troben afllets i l'esmentat ex-general no contesta les crides dels sediciosos, perquè una total desmoralització s'apodera dels rebels.

Com notes d'interès cal assenyalar que a Salamanca es troba Goicoechea i que l'ex-comte de Vallellano, comissari especial per a realitzar certes gestions a Burgos ha estat mort pels lleials. Sembla que era el segon cap de la sedició.

El front del Guadarrama

Madrid. — Cada moment que passa s'afirma més la victòria que aconsegueixen les nostres forces al servei de la República. Seguint les indicacions de l'alt comandament que dirigeix les operacions, estan realitzant una sèrie de moviments enrotlladors sobre l'enemic, al qual agafa en els seus cataus. Els pobles per on passem, no ens indiquen res que serveixi de detall anòmal. Els pagesos i camperols, amb els quals parlem, ens expressen la seva absoluta confiança en les forces del Govern i en la victòria que aconsegueix i aconseguirà damunt els rebels que s'alçaren en armes contra la Pàtria i contra la República.

L'aviació ha infligit durant tot el dia d'avui el més dur càstig que els rebels no han rebut mai. Jornada gloriosa ha estat la d'avui, per a la nostra heroica aviació, les incursions que han realitzat en el camp rebel han estat brillantíssimes i han aconseguit tots els objectius que es proposaven. Els nostres aviadors han pogut apreciar més clarament que els altres dies com els facciosos fugien a la desbandada, abandonant en el terreny que han regat de sang, llurs armes i llurs municions.

Les heroiques milícies que lluiten al costat del Govern, han fet també una tasca intensíssima. Per la seva part, la nostra artilleria avança d'una manera considerable. Durant el dia d'avui, ha aconseguit posar-se molt més a l'avantguarda que els dies anteriors, i això que les últimes jornades hau estat un constant triomf per als lleials. Les nostres peces castiguen amb duresa els facciosos, que han estat desallotjats de llurs amagatalls.

Els rebels, segons ens comuniquen alguns que han fugit del seu camp, ja no tenen aliments i les aigües comencen a escassejar-los. Sembla que gràcies a l'heroic esforç de les nostres tropes, els facciosos han estat empesos vers terrenys on l'aigua escasseja. A això cal unir que, degut a la derrota que l'heroic tinent coronel Mangada infligí al facciós Doval, encara és major la desmoralització dels rebels en aquells llocs on creien que anaven a rebre auxilis i que una darrera els al tres cauen en poder dels lleials.

La impressió que hem pogut recollir a última hora d'aquesta tarda al front, és d'un gran optimisme. Les nostres posicions es consoliden considerablement. La gloriosa aviació republicana, s'arma cada vegada més i produeix més durs càstigs entre els facciosos. L'artilleria lleial a la República, avança a ulls vistos i les seves peces fan enormes estralls en els cataus dels feixistes, que els abandonen sota un nodrit foc.

Per últim, les heroiques milícies, guàrdia civil, d'assalt i soldats lleials a la República avancen sense vacilar i cada hora que passa és una posició en la qual oneja el pavelló nacional, perquè no en sigui retirat més.

D'aquest entusiasme en participa el poble, que ovaciona l'exèrcit lleial per on passa. Amb tota alegria fa tot el que pot perquè el triomf de les armes de la República s'afermi més i més cada dia.

Així heu pogut veure com un vellet acomiada el fill que anava al front a posar-se al costat de les forces lleials al règim.

— Lluita sense desmaiar, com és la teva obligació i sempre al costat dels lleials amb tot entusiasme i amb tot el teu cor lluita per la República.

El jove assentia a aquestes frases amb entusiasme. No li feien falta aquestes exhortacions. El pare, dirigint-se als restants soldats, els digué:

— Ja ho sabeu, camarades, amunt els cors.

Les paraules de l'ancià camperol foren acollides amb grans ovacions i visques a la República.

A últimes hores de la tarda, les nostres forces, com de costum, reben considerables reforços, que contribuiran en un curt termini a l'aixafament total del moviment facciós.

Martínez Barrio pronuncià, anit passada, un discurs

La història no disculparà els sublevats

València, 1. — Davant del micròfon de l'emissora de ràdio d'aquesta capital, el president de les Corts senyor Diego Martínez Barrio ha pronunciat una allocució.

Comença dient que l'asserció dels militars sublevats és una pura falsedat. La rebel·lió militar — afegeix — no té enfront un Govern marxista ni un exèrcit marxista, ni un Estat marxista. Els generals, caps i oficials que s'han alçat en armes ho han fet contra l'Estat espanyol representat per un President de la República nomenat legalment amb l'assistència i àdhuc amb el vot de diputats de tots els partits, per una Cambra legítima elegida sense tara durant el comandament d'un Govern adversari dels partits que resultaren triomfants en les eleccions; i per un Poder executiu constitucionalment designat al qual rendiren formal acatament fins la vigília de la seva rebel·lió els mateixos que ara s'han sublevat. Es cert que l'Estat i els seus poders legítims es troben assistits amb el més desinteressat i admirable dels concursos de les classes obreres representats pels seus sindicats i partits, tant el socialista com el comunista, tant la C. N. T. com la U. G. T., tant la Federació de Grups Llibertaris com el partit sindicalista; honor a tots ells que no han escatimat feina, ni vigília, ni sacrifici, ni la seva sang, sobretot sang en defensa de la República democràtica. Però darrera de l'Estat es troben també, en línia de combat, els partits republicans que contribuïren a la instauració del règim el mes d'abril del 31, llevat la minúscula fracció que rosegada per la rancúnia abandonà fa tres anys les seves posicions i els seus compromisos públics; per les forces de terra, mar i aire, fidels al jurament que prestaren, per les classes comercials, industrials i agrícoles del país; pels funcionaris que han sabut conservar-se dignes de la responsabilitat de la funció; i sobretot, pel poble espanyol, per l'autèntica i legítima Espanya, cada cop més ferma i mestressa de si mateixa i mestressa dels seus destins.

Tota la rebel·lió descansa damunt un supòsit de falsedat: que la governació del país està en mans d'un Poder il·legítim i que el triomf de l'Estat es traduiria en la implantació d'un règim polític comunista. S'explica que els generals sublevats cerquin una justificació a la seva conducta. No els disculparan la història ni els seus conciutadans, víctimes de la guerra civil iniquament desllegada ni tan sols aquella opinió internacional que imparcialment assisteix al desenrotllament dels successos. La crua i única realitat és la d'una força militar que mancant als seus compromisos d'honor i abusant del dipòsit de confiança que li atorgà la pàtria ha girat contra ella i els seus Poders legítims les armes que li havien estat confiades. Per què ho ha fet? Per què ho ha fet? Els estímuls són tan notoris i el propòsit tan evident que solament els orbs d'enteniment o de malícia poden negar-ho. Simplement es tractava de substituir la voluntat general del poble enter per la reduïda classe social desitjosa d'imposar els seus privilegis. Ni amor a Espanya, ni inquietud per la sort de la pàtria, ni temor per la seva desmembració, ni preocupació pel desenrotllament de la seva economia. Res del que s'ha dit ni propagat no és el veritable origen de la rebel·lia. Es disfressen amb frases sonores els propòsits per encobrir la tèrbola i inconfusible realitat. Aquesta no és altra en els caps i oficials sublevats que el desig de tornar per la via de la violència al règim caigut, oblidant que quan en un poble s'enfonsa un sistema polític no hi ha força social de classe capaç de posar-lo novament en peu. Caigué la dictadura militar de Primo de Rivera per la seva incapacitat: caigué la monarquia pels seus errors quotidians i els seus vicis seculars, i en caure un i altre sistema la voluntat d'Espanya fou i continua essent que no tornessin mai més.

¿Per què, doncs, aquest terrible disbarat de voler ressuscitar-los? ¿Quins serveis es prestava amb això? Aquelxos generals, caps i oficials que han esgrimit l'espasa contra el poble s'han desentès un cop mes de les institucions i han provocat aquesta lluita sagnant que pateix Espanya i acaben de rebre la lliçó que el poble se'ls oposi en voler imposa run règim polític quan està condemnat per l'ànima popular perquè els espanyols són una democràcia legalment constituïda amb un origen de capacitat inquestionable.

Per això demano a tots els pobles de la terra, respecte al nostre país. Entre les conquistes del món modern, figura la de la llibertat de cada país per a regir els seus propis destins amb neutralitat absoluta per part dels pobles aliens. Les tropes sublevades han oblidat aquest fet i demanat auxili a altres països per combatre llur pàtria i la República, culminant aquest acte amb la suprema insensatesa de reclutar moros per a la insurrecció.

La representació autèntica d'Espanya no la té més que el cap d'Estat, el Govern responsable i la Cambra legislativa. Qualsevol altra veu, manca d'autoritat i de legitimitat, i ha de tenir-se per traïdor i rebel, com la d'un cap de tribu en les immensitats del desert. La República espanyola és, naturalment, la legalitat, i a més la continuïtat política. Cap interès legítim no es troba amenaçat, ni de cap dret reduït o intervingut. On impera la bandera nacional d'Espanya, es compleixen les lleis de la civilització, deixant per als rebels el trist monopoli de les arbitrarietats, atropells i violències a què tendeix tota guerra civil. El mateix llenguatge dels caps rebels, la impudícia de les seves paraules, el furor de les seves amenaces contrasta amb la nostra serenitat, que no perdem la direcció ni la reflexió per angunioses i durs que resultin els moments. Pensen que estan a la fi de la prova. Els sublevats es troben ja tàcticament en el moment de rendir-se o de fugir. Llur derrota la tenen per inevitable. Volgueren ofegar un règim polític i s'han trobat que havien de conquistar i dominar tot un poble.

Que es rendeixin, doncs! Si el remordiment els volta, i ha de voltar-los constantment per ínfima que sigui la sensibilitat, que evitin un nou vessament de sang espanyola. Ho demana a crits el país, els milers de mares que ploren, les famílies privades dels caps, les ciutats vigilants i fermes dominant tots els dies llur indignació. Es l'hora de la rendició, de la submissió al Poder constitucional: retardar-la equival a multiplicar geomètricament el dany i a barrar camins no tancats encara.

La rebel·lió de Saragossa, de Sevilla, de Burgos, la del Marroc! Augmentaran per llur culpa un estèril i cruel combat la fi del qual tenen per descomptat. Tanquen les orelles a aquesta veu, no volen escoltar-la quan, tremolant d'emoció, se'ls demana que se situïn dintre de la llei. Pitjor per a ells. Al cap i a la fi la voluntat d'Espanya prevaldrà i l'ímpetu de la força al servei de la llei, del dret i de la llibertat, dictarà la seva última resolució.

Espanyols, ciutadans de totes condicions i classes, milícies abnegades de treballadors, soldats de la República fidels a la vostra promesa, diputats de la Cambra, legítims representants de la Nació: redobleu l'esforç i feu l'últim per vèncer. Ho necessita la República. Ho exigeix Espanya. Ho espera anhelant la humanitat.

són il·lusòries

Madrid. — Al ministeri de la Governació s'ha radiat una nota en la qual, referint-se a les falsedats que propalen els facciosos per mitjà de llurs ràdios, es diu que per un telegrama rebut de l'alcalde de Higuera la Real, es pot una vegada més desmentir l'espècie donada ahir per Ràdio Sevilla pel senyor Queipo de Llano, en la qual deia que les forces del dit ex-general havien pres Higuera la Real i Fregonal de Oliva i altres poblacions. L'alcalde de Higuera la Real, en un telegrama dirigit al ministre de la Governació, li diu que pot estar el Govern de la República segur que no solament aquesta població no es rendirà als facciosos, sinó que caurà sobre ells per lluitar per la llibertat de la República.

Es formarà una nova milícia

Madrid, 1. — Ha arribat a Madrid el tinent coronel de carrabiners, Sr. Francesc Puig, heroic militar i fervorós republicà, que davant l'agressió de les forces feixistes té la intenció de formar una milícies per tal de marxar al seu davant al lloc on el Govern li indiqui.

Els facciosos no respecten la Creu Roja

Madrid. — Havent estat agredits per bandols insurrectes, hospitals, llocs, ambulancies i altres serveis de la Creu Roja, la Institució de la Creu Roja, davant les dificultats de fer arribar al cap o caps de les forces faccioses el que disposa l'article 183 del Reglament general orgànic d'aquesta Institució, acudeix respectuosament a V. E. per tal que per l'únic mitjà al seu entendre possible, es radii el text del dit article, que copiat a la lletra diu així:

«Article 183 — En les guerres civils que poguessin sorgir, el Comite Central procurarà obtenir del cap o caps del bandol insurrecte la promesa formal i el compromís solemne que seran respectades per les forces a les seves ordres les lleis de la neutralitat i emparada i protegida la Creu Roja en l'exercici de la seva humanitària missió»

Les milícies de Ciudad Real desfilen per la Puerta del Sol

Madrid. — A les tres d'aquesta tarda, davant la Porta del Sol, han desfilat entre clamorós entusiasme les milícies mineres i camperoles arribades de Ciudad Real, al comandament del diputat socialista, senyor Cabrera.

Han presenciat la desfilada, des del balcó del ministeri de la Governació, el ministre del dit Departament, senyor Sebastià Pozas, acompanyat del sots-secretari, senyor Osorio i Tafell. Ambdues personalitats han estat entusiàsticament victorejades pels milicians i per la immensa gentada que presenciava la desfilada.

Els mariners victoregen la República

Madrid. — El governador civil de Màlaga ha comunicat al sots-secretari de Governació, el següent:

«Avui a la tarda, acompanyat del cap d'operacions, Sr. Pere Prado, he visitat la flota ancorada al nostre port. A bord del creuer «Libertad», on es trobaven les representacions dels altres vaixells, he dirigit la paraula traslladant-los el pensament del Govern, que ha estat acollit amb calorosos visques a la República. Tots donaren mostres d'acatament al règim legalment constituït i digueren que en aquestes hores greus estan disposats, sense excepció, a lluitar fins a perdre la vida. He pogut apreciar l'ascendent que té entre aquests braus marins el cap Sr. Prado, en el qual confien cegament»

Els escolars que es troben a San Antolín de Bedén

Madrid, 1. — S'ha radiat una nota que diu així:

«L'excel·lentíssim senyor ministre d'Instrucció Pública ha rebut una lletra de l'Institut Escola d'aquesta capital, senyor Pedro Oins, comunicant-li que els 28 nens i els dos professors que es troben a San Antolín de Bedén estan tots sense res de nou, la qual cosa es comunica per a tranquil·litat de les famílies.

Els antifeixistes d'Avila rebutgen un atac dels rebels

(Foto Keystone)

La cavalleria insurrecta és delmada en atacar Casp

Madrid. — S'ha confirmat oficialment que els esquadrons de cavalleria que sortiren de Saragossa per interrompre l'avançada de la columna de Barcelona, toparen amb ella a Casp, i s'entaulà un combat en el qual els insurrectes foren anihilats.

Un soldat fet presoner confessà que a Saragossa fa dies que no hi ha aigua ni llum, i que els insurrectes no poden dominar la vaga.

L'Executiva de «Izquierda Republicana» es reuneix

Madrid. — Presidida per Marcelli Domingo i amb assistència dels senyors Salvador, Salmeron, Gresades i Garcia Becerra, es reuní ahir a la tarda la Comissió executiva d'Izquierda Republicana.

Es féu constar en acta el sentiment pels caiguts en la lluita contra el feixisme i facilitar a les directives de les Agrupacions i Joventuts i el Partit en ple d'Izquierda Republicana.

Els senyors Salmeron i Salvador donaren compte de la seva actuació al Comité Central del Front Popular.

Finalment es resolgueren [illegible] els assumptes pendents de tramit.

(c) Ministerio de Cultura 2005

EL GENERAL GOMEZ CAMINERO EXPLICA LA SEVA ODISSEA

Madrid. — Un dels nostres companys ha parlat aquesta tarda amb el general Joan Josep Garcia Gómez Caminero, que fou fet presoner pels rebels a la Pobla de Sanàbria, aconseguí burlar la seva vigilancia i s'escapà en companyia d'un altre general i del seu ajudant i s'internà a Portugal després d'una penosa peregrinació. Aquest matí ha arribat a Madrid per posar-se a les ordres del Govern.

Durant tot el matí, diversos repòrters tractaren d'entrevistar-se amb el general, però fou inutil, puix que en els diversos Ministeris on estigueren, no tingueren ocasió propícia per aconseguir-ho.

Són les sis de la tarda. Al domicili del senyor Gómez Caminero hi ha uns milicians i guàrdies que presten servei al portal del domicili del general. Acreditem la nostra personalitat i exposem el nostre desig d'entrevistar-nos amb aquest cap republicà. Un milicià ens diu que te ordres perquè no entri ningú al domicili del senyor Gómez Caminero, puix que aquest es troba descansant. Quan anem a abandonar la casa, un milicià ens diu que a les set de la tarda arribarà un automòbil per recollir el general. Esperem i després d'uns minuts, gràcies a una gestió feta per un simpàtic vigilant, aconseguir passar al domicili del senyor Gómez Caminero.

El senyor Joan Josep Garcia Gómez Caminero, que, com ja deiem, es trobava descansant en aquells moments, en conèixer l'objecte de la nostra visita, ens rep i ens saluda ple de cordialitat.

—Jo, comença dient, diumenge era a Lleó. Allí res no feia sospitar que es preparava una rebellió militar. Vaig visitar la guarnició, vaig dirigir la paraula a les forces, i els oficials em digueren que totes aquelles forces eran lleials al Govern de la República. Aquell dia sortiren de la ciutat un bon nucli de miners que anaven a lluitar contra els facciosos. Em vaig posar en comunicació amb el Ministre de la Guerra, el qual m'ordenà que tornés a Madrid. El meu objecte era visitar les forces de Valladolid i Burgos, però no vaig poder visitar-les, perquè ja havia esclatat la rebellió en aquelles poblacions. Vaig demanar un avió a l'aeròdrom de Lleó per trasladar-me a Madrid complint les ordres rebudes del ministre. L'aparell el vaig sollicitar a la tarda, per tal de tenir-lo a punt al matí.

Al dia següent, els aviadors, al rostre dels quals es reflectia una gravetat inhabitual, em posaren grans inconvenients per sortir, allegant que el viatge seria perillós degut a les pressions atmosfèriques. Aquí foren les meves primeres sospites, car el temps era esplèndid.

Llavors el general Ramírez, cap d'Estat Major, el meu ajudant comandant d'infanteria Manuel Orbe, ambdós afectes al Govern de la República, i jo, ens posàrem d'acord per intentar passar la frontera i entrar a Portugal per la Pobla de Sanàbria, on es trobava un coronel portuguès, amic meu. Aconseguírem arribar fins a Braganza i allí pensàvem seguir cap el sud per sortir de Portugal a Ciudad Rodrigo i continuar per la Sierra de Gata, per cercar la carretera de Toledo. Hauríem arribat a Madrid el dia 23, però l'administrador de Duanes que s'havia passat als rebels, com també l'alferes de Carrabiners, ens impediren passar la frontera i haguérem de tornar novament a la Pobla de Sanàbria, on començà la nostra odissea.

Anàvem en el nostre automòbil i enmig del camí ens atacaren des de les cunetes de la carretera uns vint-i-quatre individus amb escopeta. Miraculosament no vam ésser blanc dels dispars. A crits em vaig donar a conèixer com a cap de l'exèrcit addicte al Govern, perquè cessessin en la seva agressió. Vaig aconseguir que m'escoltessin. El cotxe quedà inutilitzat pels dispars. Els atacants eren obrers, segons deien, fidels al Govern i ens prengueren per generals facciosos que intentàvem traspassar la frontera portuguesa. En qualitat de presoners ens trasladaren al poble de Requejo, on fórem rebuts hostilment i ens volgueren linxar. No aconseguiren els seus propòsits, gràcies a l'empar que tinguérem en tot moment per part dels directius dels Sindicats. Aquests, per bé que dubtaven de les nostres paraules, impediren que res ens fes cap mena de mal, fins aclarir la veritat de la nostra situació. A dos quarts de quatre de la matinada ens trasladaren al poble de Lubisa, on haguérem de presenciar el mateix espectacle que a Requejo. Abans d'arribar a aquest poble, ja els havia donat als directius dels Sindicats, com a garantia, unes cartes que ells mateixos haurien de portar al seu destí. Una d'elles anava dirigida al ministre de la Governació, una altra a l'ambaixada d'Espanya a Portugal i una tercera per al senyor Largo Caballero en el qual els obrers que ens custodiaven que eren en la seva majoria de la C. N. T., tenien molta fe.

Entre Requejo i Lubian hi ha un lloc de la Guàrdia Civil amb catorze numeros i un caporal. A aquest li vaig lliurar una carta per al ministre de la Governació, en la qual demanava un avió perquè vingués a un camp immediat a Lubian a recollir-nos. Els dirigents obrers de l'esmentat poble i del tambe immediat de Villavieja davant la presentació que els vaig fer de documents, es mostraren convençuts que erem generals republicans afectes al Govern, però el perill era la massa. No hi havia manera de convencer-la. Aquells homes estaven molt excitats davant la notícia d'ela sublevació militar. Els moments foren tan dramàtics que, per salvar les nostres vides, exposant la seva — els directius obrers—ens portaren a una casa per tenir-nos-hi presoners fins veure el resultat de les cartes trameses al ministre. Allí vam estar dos dies. Els dirigents dels Sindicats socials, en la seva majoria de la C. N. T. tingueren sospita que algú coneixia ja el nostre refugi i ens trasladaren llavors al poble de Lubian, a casa del metge.

La gent ja començava a tenir fe en nosaltres, convençuda de la nostra adhesió al Govern. Passades unes hores, damunt el poble volà un avió procedent de Lleó, que inicià el bombardeig. Per sort no s'hagué de lamentar cap víctima. Poc després arribaven forces facciosos que ocuparen el camp d'aviació.

Aquesta maniobra contra el poble i la casa del metge era inexplicable, però després vam saber les causes. El caporal de la guàrdia civil, a qui vaig fer lliurement de la carta per al ministre de la Governació, s'havia passat a l'enemic al qual lliurà el document que jo trametia al ministre.

Els dirigents obrers que defensaven les nostres vides per als quals no tenim prou frases par agrair el seu gest, vetent-nos novament en perill, ens digueren que calia passar la frontera perquè per Badajoz poguéssim arribar a Espanya. Aquests homes, en nombre de dotze, als quals servia de guia un expert a la serra, i pràctic en el seu pas, ens hi conduïren. Ens detinguérem al casino i ens demanaren poder continuar amb nosaltres el viatge a Espanya per lluitar amb ordres concretes del Govern contra els facciosos.

Passàrem la frontera de nit i férem 48 quilòmetres a peu per la serralada.

Arribàrem al poble portugès de Simonte. Allí ens prengueren els guàrdies que ens trasladaren a Viñaes. Primerament arribàrem a Lisbol. Poques hores després el diputat a Corts per Badajoz, Sr. Mentel, anà a buscar-nos per ordre del Govern.

Aquest senyor, al qual devem un gran agraïment, arranjà de tal manera les coses i amb tanta rapidesa, que en menys de 25 hores i després d'un incidental viatge, arribàrem a Badajoz. Des d'allí a Alcorchon i en aquest lloc, amb un tren especial, que ens havien preparat, ens trasladàrem a Madrid, on hem arribat a les 10'20 del matí.

Sóc militar bregat — afegeix el general Gómez Caminero — fet a les impressions fortes, però em podeu creure que la rebuda entusiàstica que m'ha fet el poble, a l'estació, ha humitejat els meus ulls. Us agraïré que digueu públicament, perquè així és de justícia, que el tractament rebut dels directius de les organitzacions socials, que hem tractat, ha estat admirable. El nostre agraïment durarà sempre.

Tingui en compte en les circumstàncies actuals, el difícil que és convèncer les masses, amb aquesta excitació. Ells ho aconseguiren exposant, com ho he dit, llurs vides.

Per últim, el valerós militar republicà ens pregà que féssim públic el seu agraïment, per les atencions rebudes del vicecònsol espanyol a Braganza, anomenat Coello, de nacionalitat portuguesa, que es donà extraordinària pressa perquè arribés la meva lletra a l'ambaixador senyor Sànchez Albornoz. Els seus serveis han estat valuosos i a proposta del Govern, per mitjà del ministre d'Estat, se'l condecorarà amb l'Orde de la República.

En arribar a Madrid el general Gómez Caminero, el primer que féu després d'estar una estona al seu domicili, per a rentar-se, fo utrasladar-se al Palau Nacional, on complimentà Sa Excelència el President de la República. Després acudí a entrevistarse amb el president del Consell, senyor Giral, al qual companyaven en aquells moments els senyors Prieto i Casares Quiroga.

El bombardeig de Granada ha estat de molta eficàcia

Almeria, 1. — S'ha recollit una comunicació de Ràdio Granada, en la qual es fa pública la notícia que els rebels confessen que l'aviació els ha bombardejat, i que han aconseguit desmuntar-los algunes peces d'artilleria.

El ministre de la Guerra es reuneix amb la Junta Delegada

València, 1. — El ministre de la Guerra ha celebrat una important reunió al Govern Civil amb la Junta Delegada del Govern i amb el comandant general, senyor Martínez Monje.

Són nombroses les adhesions que rep aquesta Junta Delegada.

Aquest matí ha revistat les forces a les seves ordres el nou coronel de la Guàrdia civil, Sr. Moreno Molina.

Han estat presentats al ministre de la Guerra, general Castelló, els oficials del primer grup de milicians de la ciutat. Ha realitzat les presentacions el capità Uribarne, cap regional. Han presenciat aquest acte el sots-secretari de la Presidència, Sr. Carles Esplà; el governador civil, Sr. Brauli Solsona; l'alcalde, senyor Cano Coloma, i diversos diputats del Front Popular.

El ministre ha tingut frases de lloança per als oficials.

Pestaña parla als valencians

València, 1. — Ha arribat de Barcelona Angel Pestaña, el qual ha dirigit una salutació per ràdio al poble valencià. Féu un relat del seu viatge a la capital catalana i destacà l'entusiasme que per la causa de la democràcia existeix a les poblacions que ha visitat. Aconsellà a tots la seva solidaritat en la lluita contra el feixisme, puix que té l'evidència que hi haurà una gran victòria per al proletariat espanyol.

Es prepara amb totes les garanties la batalla del Guadarrama

Madrid. — Als medis oficials del Govern de la República es nota avui una sensació de franca recuperació, molt superior a la de dies passats.

La situació moral està guanyant molt.

El resum de la situació és el següent:

Ha resultat absolutament falsi el rumor segons el qual dues columnes d'insurrectes, una procedent del Nord, i una altra del sud, haguessin intentat avançar en direcció a la regió madrilenya.

Els rebels més propers a Madrid es troben a les muntanyes del Guadarrama, en nombre d'uns pocs centenars.

Des de fa vuit dies, no tan sols no han avançat un sol pas, sinó que han fracassat en llur intent d'ocupar el vessant sud de la serra.

La batalla prossegueix a les crestes del Guadarrama.

Si bé és cert que les forces governamentals no han realitzat encara un atac veritablement tàctic, no és menys cert que això es deu a l'execució d'un vast pla militar de conjunt, ja que la columna del general Miaja, sortida de Madrid, avança sobre Còrdova per reunir-se amb les milícies del Front Popular, arribades principalment de Jaén, Linares i Bailèn, és a dir, de tots els punts de l'est d'Andalusia, on els rebels no han pogut penetrar.

L'atac contra els tres nuclis vitals de la insurrecció a Andalusia (Còrdova, Sevilla i Càdiq), sembla que es farà de la següent manera:

Nord, per la columna que comanra el general Miaja; est, per les Milícies de Jaén, enquadrades per forces de la guàrdia civil i guàrdies d'assalt, i sud, per Màlaga, plaça fort militar i port de gran importància, que ha romàs fidel al Front Popular.

Subscriviu-vos a TREBALL

El primer d'agost era el dia assenyalat perquè TREBALL començés la seva publicació. Els esdeveniments han fet que en aquesta data hagin ja aparegut 9 números del nostre diari tan cobejat.

Però la tasca de regularitzar la seva vida en progrés constant, que és el nostre desig i el de tots els treballadors de Catalunya, no està feta.

Tot just si està començada. Les tasques que pesen avui sobre el Partit i organitzacions no permeten dedicar-s'hi plenament.

I no obstant, cal fer esforços. El diari ha d'assegurar la seva vida i ha de millorar constantment.

I tu, obrer que el llegeixes, i tu, camperol que hi veuràs defensats els teus designs de reivindicació, i tots vosaltres, antifeixistes de Catalunya que aspireu a una Catalunya, nacionalment i socialment alliberada ens haveu d'ajudar.

El diari és de tots vosaltres.

I tots vosaltres teniu el deure de defensar-lo moralment i materialment.

Comprant-lo. Propagant-lo.

Però més especialment, subscrivint-vos al diari i fent-hi subscriure els vostres amics, els antifeixistes tots.

No esperis, camarada. Subscriu-te a «TREBALL, diari dels treballadors de la ciutat i del camp».

Així labores per Catalunya!

Per una Catalunya alliberada al costat dels pobles lliures de tot Espanya!

Per una Catalunya laboriosa i lliure.

Ajudeu TREBALL.

Subscriviu-vos a TREBALL

Envieu les vostres peticions i gira immediatament emplenant el butlletí de subscripció i enviant-lo a l'Administració de TREBALL (ex-Cercle Equestre), Passeig de Gràcia, 38. BARCELONA.

El poble de Madrid fa una gran rebuda als soldats de València

Madrid, 1. — Grandiosa ha estat la rebuda que el poble madrileny ha retut a les forces militars que, procedents de València, han fet la seva entrada aquesta tarda, per l'estació del Migdia.

Les andanes de l'estació i les seves immediacions estaven atapeïdes de públic que, des de les primeres hores de la tarda, havia acudit allí a l'efecte de no perdre cap detall del magnific espectacle republicà que hom li brindava.

Hom havia assenyalat per a dos quarts de sis l'entrada del primer dels dos trens valencians.

Moments abans de l'hora esmentada ha fet la seva entrada a l'estació el President del Consell, Sr. Josep Giral, acompanyat dels ministres de Treball, Estat, Justícia, Comunicacions, Instrucció i Obres públiques.

També han assistit a aquest acte l'alcalde de Madrid, Sr. Pere Rico, en nom de l'Ajuntament, i el regidor Sr. Palanquer.

Entre les personalitats d'Esquerra, hem anotat les següents:

Indaleci Prieto (que ha estat molt ovacionat), Casares Quiroga, Dr. Negrín, Just, Ansó, Tomàs i Piera i d'altres.

En nom dels mariners republicans, hi ha acudit una representació del Ministeri de Marina.

També hi han assistit caps i oficials de l'Exèrcit, Guàrdia Civil, Carrabiners i Assalt.

Totes les al·ludides personalitats han passat a la sala d'espera de l'estació, enmig de les constants ovacions del poble madrileny.

Poc després de les sis de la tarda i amb el retard justificat pel desig de tots els habitants del poble de saludar i victorejar els braus soldats espanyols, féu la seva entrada a les andanes de l'estació el primer combol dels dos que componen l'expedició.

El moment d'entrar el tren, fou de gran emoció.

Formaven la primera expedició un regiment d'artilleria de la població llevantina, al comandament del comandant senyor Pérez Salas, amb les seves respectives bateries, municionament i bestiar corresponent.

Quinze minuts més tard, el segon tren penetrà a l'andana del Migdia conduint les forces del regiment d'Infanteria número 9, al comandament del tinent coronel senyor Grea.

L'expedició consta de cinc-cents homes. Al comandament de la secció de metralladores figura l'oficial senyor Gordo.

Foren saludats els caps pel President del Consell i pels membres del Govern, i seguidament els ministres abandonaren l'estació per a marxar a llurs respectius departaments.

Les forces procediren al desembarcament del ramat i del material, a l'efecte d'efectuar seguidament una desfilada pels principals carrers de Madrid.

Al ministeri de la Governació presencià des els balcons del dit Departament la brillant desfilada de les tropes republicanes, el titular del dit ministeri.

A la sortida de l'Estació del Migdia, els ministres foren ovacionats per l'enorme gentada que pacientment esperava ment del bestiar i material, a l'efecte les.

El poble de Madrid ha rebut com es mereixen, els valents republicans valencians que han arribat a la capital per consolidar el règim republicà.

El cadàver del tinent coronel Puig és conduït al local d'«Izquierda Republicana»

Madrid, 1. — A les 2'40 ha estat conduït al local del Partit d'Esquerra Republicana, a l'edifici que fou Cercle Mercantil, el cadàver del tinent coronel senyor Puigf, gloriosament mort en defensa de la República.

En un saló del Partit ha quedat instal·lada la capella ardent.

El cadàver de l'heroic militar és vetllat per afiliats al Partit, els quals munten guàrdia d'honor.

L'ex-coronel Aranda ja no es podrà escapar

Oviedo, 1. — Els minaires que dirigeix Gonzàlez Peña tenen assetjats a Oviedo tots els edificis que ocupen les forces de l'ex-coronel Aranda, que aquest considera estratègics i en els quals els rebels es fan forts. El setge és absolut. Els rebels es troben mancat d'aigua i de llum, i això fa esperar que la rendició dels sublevats no podrà fer-se esperar, per la qual cosa es considera no ésser necessari sotmetre Oviedo a un intens bombardeig. El propi ex-coronel Aranda serà el primer de comprendre la necessitat de la rendició, davant la impossibilitat de rebre auxili i d'intentar una sortida.

Una nota del Comitè Nacional del Front Popular

Madrid, 1 — S'ha fet publica la seguent nota

«Llegen a conocimiento de este Comite Nacional del Frente Popular noticias de la constitución de gran numero de Comités titulados de Frente Popular, en diversos Departamentos y Oficinas del Estado, que, diciendo ostentar la representación de los funcionarios adscritos a los partidos que integran el Frente Popular realizan gestiones que nadie controla. El Comité Nacional del Frente Popular declara públicamente: Primero: Que nadie puede astentar la representación del Frente Popular sin la autorización expresa de este Comité Nacional. Segundo: Por ningún funcionario ni autoridad adscrita al Frente Popular debe prestarse ayuda a Comités que no estén debidamente autorizados por este Comité Nacional. Tercero: Se darán todas las facilidades necesarias para la constitución de Frentes Populares que sean la expresión democrática de tódos los funcionarios que lo enquadren.»

Els porters no han de deixar entrar grups armats a les cases

Madrid. — La Direcció General de Seguretat fa saber que estant els serveis de vigilància a tot Madrid a càrrec d'autoritats, forces d'assalt i guàrdia civil, en evitació d'escorcolls i detencions, tots els porters seran directament responsables dels grups armats que entrin a les cases per realitzar els indicats escorcolls o detencions. Tots els porters demanaran immediatament ajut a la Comissaria corresponent per mitjà del telèfon, als agents de l'autoritat que trobin a mà, per impedir l'entrada dels dits grups. Els porters que no compleixin amb el deure de ciutadania que això significa, seran immediatament detinguts i posats a disposició del Director General de Seguretat per imposar-los les sancions que mereixin.

Les forces lleials són només a 8 quilòmetres de Granada

A última hora s'han rebut a Barcelona les següents notícies de Màlaga:

Màlaga, 1. (A les onze de la nit.) — Accentua la normalitat. Els carrers aquests matí apareixien plens de públic i circulaven normalment tramvies i autobusos. El comerç també ha obert les seves portes a l'hora de costum. La perspectiva de la població és d'absoluta tranquil·litat.

La dotació del submarí B-5 ha llançat la següent nota pregant que es faci pública: «Submarí B-5 i tota la seva dotació estan sense novetat i sentim patriota i lleial adhesió al règim republicà que fa que no decaigui un sol moment l'esperit d'aquests marins sempre disposats a lluitar fins a veure ensorrats els enemics de la República que per a nosaltres és el triomf. Visca la República!»

El comandant militar coronel Asencio, referent a la marxa de columnes sobre Granada ha manifestat: «Seguim l'avanç. L'esperit de les forces, la valentia de les quals em complac a fer remarcar públicament, es formidable. Les impressions respecte a Granada són cada cop més optimistes, car tot fa suposar que d'un moment a altre caurà en poder de les forces lleials a la República i al Govern del Front Popular. Acaba recomanant que no es facin comentaris ni manifestacions sobre moviment de forces per a evitar que els traidors facin dany a la causa. Les columnes que operen sobre Granada han pres el poble d'Atarfe, a vuit quilòmetres de Granada. Una altra columna ha pres Alhama de Granada, a dos quilòmetres de la ciutat de l'Alhambra. Personal del Cos de Telègrafs ha restablert immediatament la comunicació telegràfica d'aquesta població amb Màlaga.

El Govern va a rebre els soldats de València

Madrid, 1. — Poc despres de quedar units els ministres en Consell, sortiren tots per a dirigir-se a l'estació d'Atocha, per rebre les expedicions de tropes i milicies que han arribat aquesta tarda procedents de diverses regions llevantines. Amb el mateix objecte, des del ministeri de Marina, on es trobaven canviant impressions, es dirigiren a l'estació del Migdia l'ex-president del Consell, senyor Casares Quiroga, i l'ex-ministre d'Obres Públiques, senyor Indaleci Prieto, acompanyats del senyor Negrín.

A dos quarts i deu de set, els ministres tornaren al ministeri de la Guerra, després d'haver rebut les forces que arribaren de la regió llevantina.

A tres quarts de set es reprengué el Consell de ministres. La reunió acabà a dos quarts de deu de la nit. Tots els ministres manifestaren que s'havien aprovat tots els decrets referents a lloguers, aigua i llum.

Al Consell, els ministres de la Governació i de la Guerra donaren compte de la situació favorable a les nostres tropes en tots els fronts de combat, especialment a Còrdova i Saragossa. El Govern espera d'un moment a l'altre la rendició total dels rebels.

El ministre de Finances ha donat compte de la separació de nombrosos caps i funcionaris per desafectes al règim. També ha manifestat que dilluns vinent se celebraria Consell de ministres a la Presidència.

(c) Ministerio de Cultura 2005

Pàgina 11 TREBALL Diumenge, 2 agost 1936

Del front de combat

La nostra columna obté una gran victòria sobre les forces feixistes

Després d'un combat de tres hores les nostres forces posen en desbandada l'enemic i li prenen gran quantitat de material de guerra

Tardienta, 1 d'agost (per telèfon).

En el dia d'ahir la nostra columna, concentrada a les immediacions de Tardienta, ha estat atacada furiosament per les forces vandàliques dels assassins feixistes, que portaven abundant material de guerra: canons, metralladores, morters i fuselleria. Iniciaren l'atac a les 5'15 de la tarda i durà fins a dos quarts de nou del vespre. Després d'una heroica defensa i contraatac, les nostres forces feren fugir l'enemic a la desbandada.

Tardienta (per telèfon-urgent). 1-8-36.

Després del formidable combat amb les forces feixistes, en el transcurs del qual nosaltres els hem fet moltes baixes entre morts i ferits, la nostra columna s'ha fet amb infinitat de material de guerra abandonat per l'enemic.

Tardienta (urgent). 1-8-36.

La nostra columna ha abandonat Almudévar, posició avançada del front, que tallava la comunicació entre Osca i Saragossa, no per raons de l'atac de les forces feixistes, sinó per raons tàctiques, ja que la nostra columna en el seu avenç organitza la reraguarda i posa en marxa la vida social en els pobles que ocupa. Un cop sigui reforçada la posició de Tardienta i amb la victòria obtinguda avui en el xoc tingut amb les forces enemigues, marxarem immediatament a assegurar la victòria definitiva d'Almudévar.

Tardienta (urgent). 1-8-36.

En el combat lliurat ahir, la nostra columna solament ha tingut com a baixes dos ferits, mentre que a l'enemic li han estat causats dotze morts i quaranta ferits.

Sariena (per telèfon). 1-8-36.

La columna comandada, entre altres, per alguns elements del P. O. U. M., continua estacionada a la reraguarda del Front de combat.

Tardienta (per telèfon).

La nostra columna, continuant la seva tasca política, té gairebé normalitzada la vida a Tardienta, on, sota la direcció dels nostres camarades, s'està procedint al funcionament de les fàbriques i a les tasques de camp.

La posició de les forces populars en el front de l'Alt del Lleó és molt satisfactòria.

Regna gran entusiasme en les files dels nostres lluitadors

Madrid, 1. — La jornada d'avui al Front del Alto del León ha estat summament satisfactòria. Les nostres forces continuen a llurs llocs decidides a donar la batalla en tot instant. Els rebels, espantats per les posicions que ocupen ja les forces lleials no s'han atrevit ni tan sols a disparar, per la qual cosa durant el dia d'avui a les nostres fileres no s'ha produït cap baixa. Sembla que els enemics estan cada dia més desmoralitzats i avui han estat novament batuts per l'aviació.

Avui al matí els periodistes parlaren amb el comandant Ristori, el qual es mostrava altament satisfet i a preguntes dels periodistes manifestà que aquests últims dies s'havia donat la batalla de veritat. Les nostres forces estan cada dia més animades. Als rebels els falten queviures i municions. La nostra infanteria amb les seves descàrregues ha posat en fugida els revoltosos que van d'un costat a l'altre sense recordar-se tan sols de donar la batalla.

Els periodistes s'entrevistaren també amb el general Bernal, el qual els digué que les posicions que ocupaven les tropes eren magnífiques. Avui s'ha avançat també molt. No trobo paraules d'elogi per posar de relleu la voluntat i la valentia d'aquests braus lluitadors. Tot el que es digui és poc i resultarà pàl·lid de la pròpia realitat.

Preguntat si tenia seguretat quant a les posicions, el general Bernal contestà que el panorama era excel·lent i que no hi havia manera de retrocedir. Les posicions aconseguides s'asseguren immediatament.

El company Uribe, ferit en un accident d'automòbil

A Valverde del Júcar sofrí un accident un automòbil ocupat per milicians, en el qual anava el [illegible] comunista Sr. Uribe, el qual resultà ferit lleu. Altres ocupants resultaren amb ferides i fractures de consideració.

Redacció de TREBALL

Els camarades de tot Catalunya són pregats de facilitar-nos informació dels esdeveniments a les localitats respectives.

D'acord amb el Partit, amb els sindicats i agrupacions de rabassaires, garantida la persona del qui ens envia informació, per les esmentades organitzacions, serà publicada d'acord amb el criteri de la Redacció.

Els companys que desitgin ésser corresponsals, amb les mateixes garanties, ho comunicaran i, en ésser acceptats, se'ls lliurarà la tarja corresponent, per a la qual han d'adjuntar 2 fotografies.

Automòbils d'instints feixistes

Al carrer de Luchana, fou atropellat per un automòbil, Pere Gil Barrios, el qual ha passat en greu estat a un hospital de sang.

Víctima també de l'atropellament d'un automòbil, fet ocorregut al Passeig de Colom fa uns dies, ha mort a l'Hospital Militar el carrabiner Gener Obal.

Més milicians que van cap a Saragossa

A les quatre de la matinada d'ahir va sortir en direcció a Lleida, per anar a reforçar el front d'Aragó, un tren compost de disset unitats amb material de guerra i cent vint milicians antifeixistes.

DE L'ESTRANGER

Les formidables tensions interiors del feixisme austríac

Viena, 1. — Durant la nit passada s'ha celebrat en aquesta capital una gran manifestació de protesta pels actes nazis registrats darrerament. A la manifestació hom calcula que hi prengueren part més de 100 mil persones de la capital i unes 10.000 de la província de la Baixa Àustria, que amb banderes i pancartes, desafiant la pluja incessant desfilaren davant del palau del Govern, donant visques al canceller Schuschnigg i a les autoritats de l'Estat i del Front Patriòtic.

El senyor Zernatto, secretari general del Front, pronuncià un discurs i digué: «No pot fal·sejar-se l'esperit de l'acord austro-alemany. Sabrem contenir vigorosament l'ofensiva dels nostres adversaris. Si hi ha traïdors entre nosaltres, sabrem expulsar-los.»

Els manifestants es dissolgueren pacíficament.

Es de notar que es registraren alguns incidents, provocats per elements nacional-socialistes, els quals foren detinguts ràpidament. La multitud arribà a apallissar alguns dels detinguts.

El Govern francès exigeix a totes les potències europees l'observació de la més estricta neutralitat envers Espanya

París, 1. — De la nota oficiosa publicada aquesta nit es desprèn que amb el desig d'apressar les negociacions sobre la rigorosa aplicació del principi de la no ingerència, al mateix temps que per a acabar de la manera més ràpida possible el malestar actual, el Govern francès declara amb absoluta franquesa que, davant del fet que s'hagin registrat ja lliuraments d'armes en benefici dels insurrectes espanyols, no es considera de cap manera afegit a una declaració de neutralitat aplicada unilateralment. Si, com s'espera, s'obté aviat el compromís formal de les grans Potències de la Mediterrània de no immiscuir-se en afers interiors, es produirà una situació que allunyarà la hipòtesi de possibles repercussions en la situació europea, ja prou pertorbada. En prendre aquesta iniciativa, el Govern francès haurà demostrat principalment el seu respecte a les lleis internacionals i la seva voluntat de pau, condicions que constitueixen el fonament permanent de la seva política.

Segueix la guerra civil a la Xina

Londres, 1. — Telegrafien de Nanquín a l'Agència Reuter que s'està lliurant un gran combat entre tropes del Kuangtung i del Kuangsi, a la frontera d'ambdues províncies. Notícies posteriors afegeixen que els regiments del Kuangtung, després de rebutjar als seus enemics als voltants de Fengxuen, han renovat l'atac.

S'han inaugurat a Berlín els Jocs Olímpics amb tota l'acostumada teatralitat del règim nazi

Berlín, 1. — Aquesta tarda ha tingut lloc la solemne cerimònia de la inauguració dels Jocs Olímpics. L'acte ha estat presidit pel canceller senyor Hitler, i hi ha assistit una multitud no inferior a 250.000 ànimes. Hi ha assistit igualment en tribunes especials, el cos diplomàtic acreditat a Berlín. Hom ha remarcat també la presència del famós aviador coronel Lindbergh.

L'acte ha tingut lloc al gran Estadi construït expressament per a l'Olimpíada. Abans que el canceller hi fes la seva entrada, el dirigible «Hindenburg» ha evolucionat repetides vegades.

Hitler ha fet la seva entrada precedit de dos estendards i acompanyat de la seva guàrdia d'honor, mentre les orquestres i el públic, dempeus i amb la mà aixecada, entonaven entusiàsticament el «Deutscheland uber alles!». En aquest moment hom ha procedit a hissar la bandera alemanya i la de l'Olimpíada.

El canceller ha pronunciat a continuació les paraules formulàries, declarant oberta la XI Olimpíada. En aquest moment han estat disparades unes canonades i hom ha alliberat coloms missatgers. Hom procedeix a encendre la flama olímpica i un cor de més de 2.000 executants entona l'Himne de Olímpic de Richard Strauss.

Els atletes efectuen la cerimònia del jurament olímpic, i la cerimònia inaugural s'acaba amb una nova desfilada.

Noves tropes alemanyes cap a la frontera francesa

Londres, 1. — Segons l'Agència Reuter Alemanya es prepara a trametre noves tropes a Renània.

Un missatge dels escriptors argentins a favor de l'Espanya republicana

Buenos Aires, 1. — Un centenar d'escriptors argentins han dirigit un missatge a l'ambaixador de la República espanyola, Sr. Díaz Canedo, expressant la seva simpatia per la causa de la República. En el manifest d'aquests escriptors es declara:

«Trenquem el nostre silenci perquè d'aquesta lluita resultarà quelcom més que la victòria per a un Govern. D'això resultarà la victòria d'Espanya, que sentim molt més a prop de nosaltres des de la proclamació de la República. Aquest conflicte d'Espanya té una repercussió molt més profunda que les lluites d'altres països. Seguim les seves vicissituds, com si els combatents fossin els nostres propis germans.»

Blum pronuncia un elogi càlid del gran lluitador socialista Jean Jaurés

París, 1. — El Sr. Blum pronuncià anit passada un elogi del gran tribú Jean Jaurès, en la reunió organitzada al Velòdrom d'Hivern. Feu remarcar que el gran polític dedicà la seva vida i morí pel poble. Feu una crítica dels actuals esdeveniments i la realització del Front Popular, que havia estat el gran pensament de Jaurès. El Sr. Blum afegí: «Per dues vegades jurem lluitar per la pau i la llibertat. Ara podrem renovar aquest jurament. Mai no separarem poble i nació i continuarem units en pro de la unitat proletària que volgué sempre el senyor Jaurès.»

En aquest acte hi assistia el delegat català Sr. Hilari Arlandiz. Els oradors que precediren el senyor Blum es referiren a la situació d'Espanya, i posaren de relleu la necessitat que França ajudi el Govern de Madrid.

Els tristos procediments repressius de la dictadura militar polonesa

Varsòvia, 1. — La policia ha procedit a detenir nombrosos comunistes en previsió de la festa del primer d'agost. Es feren escorcolls a domicilis de periodistes, escriptors, professors, metges, advocats, etc.

El poble francès al costat d'Espanya

París, 1. — Aquesta tarda ha tingut lloc la cerimònia oficial de lliurament de les cartes credencials del nou ambaixador d'Espanya a aquesta capital, senyor Alvaro de Albornoz, al president Lebrun.

La cerimònia ha transcorregut amb la solemnitat de costum en aquests casos, han estat retuts al Sr. Albornoz els honors militars deguts.

Després de la presentació de cartes, el Sr. Albornoz ha pronunciat un discurs dient:

«Les circumstàncies que travessa el meu país no poden deixar d'estrènyer encara més les relacions amistoses entre ambdues nacions. Consagraré a aquesta tasca tots els meus esforços.»

El Sr. Lebrun ha contestat dient:

«En els actuals moments, la nació espanyola pot tenir la seguretat de tenir al seu costat el poble francès, amb la seva inalterable i cordial simpatia.»

ESTUDIANT!

La llibertat de la ciència, la facultat d'aprendre, s'ofeguen sota el feixisme.

Lluitaràs per ells

INGRESSANT A LES MILÍCIES ANTIFEIXISTES

L'Aliança d'Escriptors Antifeixistes de Madrid ha publicat un manifest

Madrid, 30. — Manifest de l'aliança d'escriptors antifeixistes per a la defensa de la cultura:

«Se ha producido en toda España una explosión de barbarie en que la baja forma de la reacción del pasado, ha tomado nuevo y más poderoso empuje, como si alcanzase una suprema expresión histórica al integrarse en el fascismo. Este levantamiento criminal del militarismo, clericalismo y aristocratismo, contra la República democrática, contra el pueblo representado por su Gobierno del Frente Popular, ha encontrado en los procedimientos fascistas la novedad de fortalecer todos aquellos elementos mortales de nuestra Historia, que en su descomposición lenta, venían corrompiendo y envenenando al pueblo con su afán activo de crear una nueva vida española.

Contra los auténticos españoles se han precipitado para destruirlos y corromperlos, envileciéndoles con una esclavitud embrutecedora y sangrienta, como la de la represión asturiana.

Este criminal empeño de una gran parte del Ejército, que al traicionar a la República lo ha hecho de tal modo que ha desenmascarado la culpabilidad de sus intenciones, agravándolas con la de que se traicionaron asimismo en la falsedad de los ideales patrióticos que se decían defender sacrificando la dignidad internacional de España y ensangrentando y destruyendo el suelo sagrado de su historia; y esto con tal ímpetu desesperado, demoledor, suicida, que la trágica responsabilidad delictiva de sus dirigentes, se ha determinado con características vesánicas de crueldad y destrucción, acaso jamás conocidas en España, en una palabra, fascista.

Contra este monstruoso estallido del fascismo, que tan espantosa evidencia ha logrado ahora en España, nosotros, escritores, artistas, periodistas, hombres de actividad intelectual en suma, agrupados para defender la cultura en todos sus valores, nacional y universal, de tradición y creación constante, declaramos nuestra unión total, nuestra identificación plena, con el pueblo que ahora lucha gloriosamente al lado del Gobierno del Frente Popular, defendiendo el verdadero valor de la inteligencia, al defender nuestra libertad y dignidad humana, como siempre hizo, abriendo heroicamente paso con su inteligencia a la verdadera concepción de nuestra cultura, que fue popular siempre, y a todas las posibilidades creadoras de España en el porvenir.

Firman: Emilio Barran, escultor; Luis Quintanilla, pintor; Angel Ferran, escultor; Ramón Gómez de la Serna, escritor; Miguel Pérez Ferrer, escritor; Luis Lacasa, arquitecto; Carlos Montilla, ingeniero; Juan María Aguilar, catedrático; Santiago Esteban de Mora, arquitecto; A. Rodríguez Molino, catedrático; escritor; Carlos Díaz Fernández; médico; Concha Albornoz, escritora; Rosario del Olmo, periodista; Manuel Prieto, pintor; Ramón Iglesias, bibliotecario; José Ramos, periodista; Carmen Muñoz Manzano, inspectora de Primera Enseñanza; Javier Abril, escritor; Luis Cernuda, escritor; María Zambrano, escritora; José Bergamín, escritor, etc., etc.»

Deteniu el cotxe B. 63.285!

El cotxe B 63285, marca D. K. W. es prega que sigui detingut i lliurat al seu propietari Joaquim Cases, que viu al carrer de la Diputació, 435. Aquest automòbil fou requisat per un individu que no és controlat per cap organització.

«TREBALL»

Organ dels Treballadors de la Ciutat i del Camp

ABONAMENTS

Barcelona, mes	3'50 pessetes	
Catalunya i territoris de la República, trimestre	10'50	»
Amèrica llatina i Portugal, trimestre	12'—	»
Països convení postal, íd.	18'—	»
Altres països, íd.	30'—	»

«TREBALL»

Redacció: Pg. de Gràcia, 38 (Cercle Eqüestre). Tel. 16560

Tallers: Passeig del Dr. Robert, 149. Telèfon 53953

Subscripció a TREBALL

Nom ....

Població ....

Carrer .... n.º ....

A cobrar a ....

.... de .... de 1936.

(Signatura)

(c) Ministerio de Cultura 2005

Les criminals intencions dels feixistes ja no són cap incògnita per a ningú

TREBALL

BARCELONA 2 D'AGOST DE 1936

Ara bé. La nostra resposta ha d'estar en consonància i fer ràpida justícia

BARCELONA, 2 D'AGOST DE 1936

L'ARXIU DEL CAPITÀ LOPEZ VARELA

El caràcter ultra-feixista del moviment facciós a Catalunya

Dissolució dels partits marxistes, organitzacions obreres i centres polítics

Sanjurjo, dictador. - Expulsió dels jueus i francmaçons. - Anihilament de l'Estatut de Catalunya. - El fatídic Rojas, director de la Model

Feixisme cent per cent

Fa uns quants dies que vàrem dir que s'havia trobat per la policia la documentació completa dels facciosos de les forces feixistes que van intentar crebantar la República democràtica el dia 19 del mes passat. Aquesta documentació va ésser trobada a la caserna de Muntanya i obrava en poder del capità Luis López Varela, que ara es troba pres a mans de les autoritats, com gairebé tots els altres traidors del règim liberal que el poble havia imposat a l'Estat. Per tal de no dificultar la labor de la Justícia, que, en trobar l'esmentada documentació, va analitzar-la i desxifrar-la amb la clau, de la qual també s'incautà l'autoritat, no la vàm donar a la publicitat. Avui, però, que la policia compte amb tots els ressorts sota la direcció personal del Comissari General d'Ordre Públic, podem donar a conèixer als nostres lectors — i ho fem a continuació — una síntesi d'aquesta documentació pel que es refereix a Catalunya, que és on els bàrbars feixistes tenien organitzada la revolta i on radicava la principal Junta revolucionària:

L'acta de constitució de la frustrada «Junta Suprema Militar de Defensa Nacional»

Apareix en la documentació en primer lloc la constitució de la Junta Suprema Militar de Defensa Nacional, per l'acta de la reunió celebrada a Barcelona el dia 18 de maig passat.

Aquesta acta està subscrita per representants dels següents cossos i dels suplents nomenats a l'efecte per a assistir-hi.

Estat Major, Aviació Militar, Infanteria números 13 i 14, cavalleria 3 i a artilleria números 3 i 7, Enginyers, Guàrdia civil, Carrabiners Dependències Militars, Intendència, Sanitat Militar, Seguretat i Assalt, i Parc Mòbil d'Artilleria.

En el primer paràgraf de l'acta en qüestió, hom fa remarcar l'estat greu dels perills que amenacen Espanya degut a la descomposició de tots els òrgans del Poder que anaven directament a anihilar la Patria. I, com a conseqüència de tot això, s'imposava l'assalt segur i immediat del poder, per a evitar que se n'apoderés l'anarco-sindicalisme i el marxisme capitanejats per Largo Caballero, que portaria a Espanya la tragèdia russa.

En vista d'això s'acorda, vist que la U. M. E. no ha pogut fer allò que s'havia proposat, la constitució de la Junta Suprema Militar de Defensa Nacional amb residència a Barcelona i integrada pels caps i oficials que subscriviren l'acta i que representaven tots els cossos, armes, Instituts, dependències i forces dels òrgans militars de la Quarta Divisió.

Allegeix l'acta que, degut als moments gravíssims, es refusava la formulació de tots els reglaments, i havia de considerar-se com a tal Codi el contingut de l'acta esmentada i l'honor. Invocant el pregon patriotisme dels signants, s'estructurarien les seves juntes divisionàries sota la denominació de Junta Divisionària Militar de Defensa Nacional.

La signatura de l'acta implica la ferma adhesió al seu contingut i l'aprovació com a reglament rector dels seus actes en ordre al fi proposat, i a més l'acceptació prèvia del següent index de mesures immediates de govern que decretarà la Junta Superior triomfant del moviment.

Index de mesures immediates

Aquest index, que s'especifica, diu:

a) Com a mínima sanció a la manca de patriotisme i de qualitats de comandament per a salvar Espanya, passaran a la reserva tots els generals, coronels, tinents coronels i assimilats de les escales actives de les forces armades de la Nació.

b) La Junta Suprema, que en recollir el batec i el vehement anhel de la Nació i de l'Exèrcit, per contemplar en agonia de mort la seva Patria recull així mateix la seva sobirania, deu del legítim poder estes al fang de la falsedat i del frau fa molts anys exercirà per això la facultat rectora de l'Estat i així designarà:

Sanjurjo, dictador

1. El cap de l'Estat, que recaurà en el més insigne i heroic soldat, don José Sanjurjo.

2. El Govern Provisional integrat pels homes més patriotes honrats i militars i civils.

En ambdós esmentats òrgans resignarà la Junta, oportunament, el Poder.

3. La Junta Suprema disposarà la creació de Tribunals d'honor per regions, que funcionaran sense descans fins a la total purificació de l'exèrcit.

Feixisme cent per cent

4. L'expulsió dels jueus d'Espanya.

5. L'expulsió i confinament de tots els francmaçons i de tots els que pretenyin a altres sectes internacionals.

6. La dissolució de tots els partits polítics i organitzacions anarco-sindicalistes i marxistes, bo i anant, de seguida, a l'organització de l'Estat com ho demana l'entranya nacional d'Espanya, sense cercar res d'exòtic.

7. Sanejament de tota l'Administració Pública.

8. El poble, en el seu dia, determinarà amb la garantia de l'Exèrcit, el règim de la forma del seu Govern.

9. La Junta Suprema, en el moment triomfant, es traslladarà a Madrid per tal de reforçar l'autoritat del Govern provisional i intervenir, si fos procedent, a les seves orientacions com desitja l'Exèrcit fins a consolidar l'ordre i que, salvada Espanya, torni aquell a la seva estricta funció tècnica, però amb la seguretat que ajudarà sempre el Poder constituït que sàpiga ordenar i engrandir-la.

Claus, llistes verdes i un «negocio» a Pamplona

Hi ha, a més a més, en la documentació trobada, la clau de la qual havien de servir-se per tal de donar-se les notícies de com havien pres aquests acords les guarnicions de les altres regions de la península.

Un altre document és una llista anomenada verda, els noms de la qual sens dubte havien donat el seu consentiment i promes llur col·laboració per al moviment que ells consideraven segur.

Figuren en aquesta llista 71 noms, malgrat que solament n'hi havia 25 d'anotats. Entre ells figuren els dels generals Barrera, de Miguel, Gay i altres caps de l'Exèrcit, alguns en actiu i d'altres de retirats o passats a la reserva.

S'ha incautat també l'autoritat de la llista dels redactors per a una revista de caràcter tècnic militar en la qual figuren divuit redactors.

Hi ha, a més a més, una carta datada a Pamplona el dia 7 de juliol en la qual es parla que no es pot comptar amb l'element Bat., perquè està en contra del negoci que tractaven de realitzar, car en la carta es parla de «negocio» i a l'efecte s'indica que haurà d'anar el gerent a Pamplona per tal d'acabar d'enllestir l'esmentat negoci, i hom li assenyalava el lloc on havia d'allotjar-se i passar allí una sola nit.

Armes, assalts, incautacions i... diners

Es parla també en l'esmentada carta de la marca o bandera que haurà de portar la mercaderia, i encara que no està del tot acordat, no deixar, de realitzar-se el negoci i «si Dios quiere, de no salir millonarios, quedaremos muy bien par. el porvenir».

Un altre dels documents trobats parla en carta a les organitzacions de Madrid de l'assumpte de la incautació de les ràdios i de l'assalt d'una casa constructora d'aparells telefònics, per tal de disposar de tot allò que fos necessari.

Hi ha, també, una curiosa carta datada a Barcelona el dia 9 de juliol, sense direcció de la persona a la qual va destinada, car es còpia de l'original, per la qual es desprèn, responent a una anterior, que no ha estat trobada, en la qual havien sollicitat la col·laboració del partit tradicionalista, que havia sollicitat una quantitat en metàl·lic per a aquesta col·laboració.

Diu aquesta còpia que el preu que sol·liciten no pot ésser acceptat, car a l'Exèrcit no li interessa l'ambició dels partits, i que si havien pensat en el partit tradicionalista era perque a les casernes solament comptaven amb homes uniformats que no poden anomenar-se soldats, car en cas d'haver-n'hi es bastarien per si sols per a desenvolupar-se.

«El tradicionalismo — afegeix — va a contribuir con su intransigencia de modo tan eficaz como el Frente Popular al desastre español. Allá ustedes con su responsabilidad histórica».

Acaba dient que algun dia els sabrà greu l'actitud que ara adopten.

El capità Menéndez, indesitjable

Hi ha, a més, una còpia de l'acta subscrita pels capitans de La Corunya, amb data del 5 de juny de l'any que som que tracta de la readmissió a l'Exèrcit del capità d'artilleria Artur Menéndez López, al qual consideren indesitjable, i que s'ha de recórrer per la Superioritat, car no hi ha Tribunals d'Honor, per a l'expulsió de l'esmentat capità.

En altres documents, es donen les ordres als encarregats de redactar els nomenaments del tractament que ha de donar-se per a cada càrrec.

La distribució de les forces feixistes

Després ve l'organització futura per al servei a Catalunya. Aquesta distribució es la que segueix:

En allò que fa referència a Barcelona distribueixen les forces així:

A la Divisió, una companyia d'Infanteria número 13, una companyia de Seguretat i una bateria de Muntanya.

A les Drassanes, una companyia d'Infanteria número 13 i un esquadró muntat de Seguretat.

A Correus, una companyia de Seguretat i un esquadró de cavalleria número 3.

A Telefons una companyia de Seguretat, una bateria lleugera i un esquadró de cavalleria número 3.

A Radio Associació, una secció d'Enginyers.

A Radio Barcelona, una secció d'Enginyers i una secció de la Guàrdia civil i un capità.

A l'Antena de Tibidabo, una secció de la Guàrdia Civil.

Al Parlament de Catalunya, una secció de la Guàrdia civil.

Els teletipus anirien a càrrec dels seleccionats i, a més, hi hauria un canòt al port.

Mort de l'Estatut i resurrecció de les «provincias»

Venen a continuació els nomenaments de les persones que hauran d'ocupar els seus càrrecs de Govern a Catalunya.

Es desprèn d'ells que anihilarien tot allò que representa l'Estatut vigent de Catalunya i que es tornaria a l'antiga divisió per provincies, amb la supressió de la Generalitat, i serien nomenats, com antigament, els governadors civils i els presidents de les Diputacions.

Nomenaments a Barcelona

Els nomenaments a Barcelona son els següents:

Governador civil, Emeterio Saz Alvarez, tinent coronel d'infanteria.

President de la Diputació, Emilio Pujol Rodríguez, coronel d'intendència retirat.

Rector de la Universitat, Gonzalo del Castillo i Alonso.

Cap superior de Policia, Luis Lopez Varela, capità d'artilleria.

Cap de Mossos d'Esquadra, Fernando Lizcano de la Rosa, capità d'infanteria.

Cap d'Administració de Correus, Eduardo Gonzàlez Feijóo, comandant d'artilleria retirat.

Cap Negociat de Correus, Ismael Gàlvez Rojas.

Cap Administrador de Telègrafs, Andrés Martínez Uría, comandant d'infanteria retirat.

Cap Administrador de Telèfons, José Rivera Juer, coronel d'enginyers retirat.

Cap Transràdio Barcelona, José Peoli de la Plana, capità d'intendència retirat.

Cap Ràdios de Barcelona, Eduardo Delgado de Porras, capità d'infanteria retirat.

Director Presó Model de Barcelona, Alfonso Rojas.

Alcalde de Barcelona, Francisco Isarre Bescos, tinent coronel retirat.

President de l'Audiència Provincial de Barcelona, Buenaventura Sánchez Cañete.

Cap de Carrabiners de Barcelona, Emilio Alvarez Longuin, comandant de carrabiners.

Sots-cap de Carrabiners i política, Julio García Serna.

Cap d'organització armada (Unió Cívica), Félix Negrete Rabella, comandant d'artilleria retirat.

Jutge permanent de causes de la regió, Enrique Bibiano López Carrión, comandant d'infanteria.

Auditor de la Regió, Ignacio Grau Sindla, auditor de Brigada.

Cap de l'Aerodrom, Rafael Botana Salgado, comandant d'aviació.

Comandant Castell de Montjuic i governador militar de presons, Pedro Suárez de Beza, coronel d'infanteria retirat.

Primer cap segona comandancia, primer terç, Agustín Recas Marcos, comandant de la guàrdia civil.

Primer cap primera comandancia primer terç, Tomás Bulza Marcos, comandant de la guàrdia civil.

Cap interi d'infanteria número 14, Jacobo Roldán Fernández, tinent coronel d'infanteria.

Per al «Full Oficial» del Dilluns, figuren designats dos periodistes de dretes, que no han figurat en la Redacció de l'esmentat periòdic.

Els alts càrrecs a la resta de Catalunya

A Tarragona:

Alcalde, José Macian Pérez, advocat.

President de la Diputació provincial, Manuel Guach Fonseba.

Cap de Policia, Manuel Gómez, policia.

President de l'Audiència, José Bravo Mezquida, magistrat.

Estan en blanc per a la seva designació els càrrecs de governador militar i governador civil.

A Lleida:

Alcalde, Gabriel Alfambra, comandant retirat.

President de la Diputació, Andrés Pérez Pedriviejo del Cos de Monts.

President de l'Audiència Provincial, José María Olmedo, magistrat.

Cap de Policia, Gregorio Villa Tolosa, comandant de l'exèrcit.

A Girona:

President de la Diputació, Jaume Bartrina.

Governador civil, Jesús Martínez Lace, capità del cos jurídic.

Comandant de l'esmentada plaça, Rafael Sanz García.

TREBALL
Passeig de Gràcia, 38
Telèfons: Redacció, 25435
Administració, 18568
Tallers: Dr. Robert, 149
Telèfon 53953

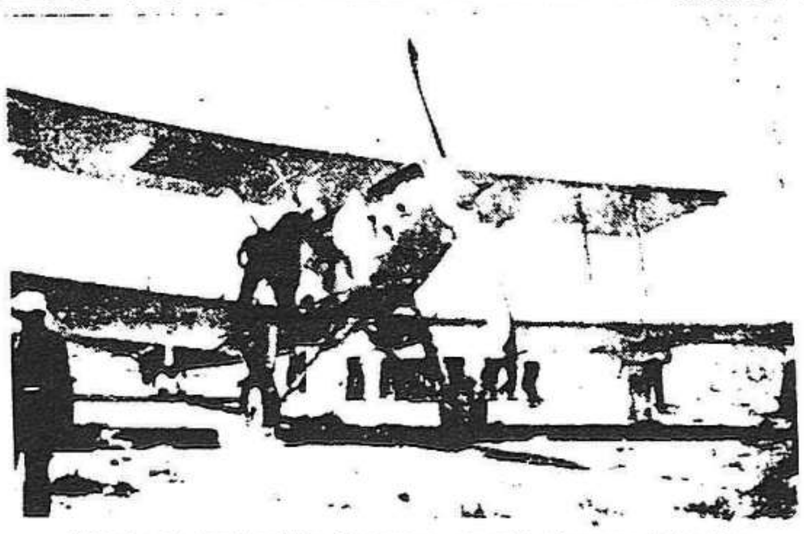

Després de bombardejar Saragossa, un avió aterra a Bujaraloz

(c) Ministerio de Cultura 2005