ESPAÑA LIBRE

CNT • ORGANO en FRANCIA de la CONFEDERACION NACIONAL del TRABAJO • AIT

TOULOUSE 29 de Junio de 1952 - AÑO VIII - Nº 277 - HEBDOMADAIRE - PRECIO : 12 FRANCOS

IMPORTANTE MITIN CONFEDERAL Y LIBERTARIO celebrado en el Cine «A. B. C.» de Toulouse

para glosar los acuerdos adoptados

POR EL PLENO EXTRAORDINARIO de la Confederación Nacional del Trabajo de España

RESPONDIENDO al llamamiento del Comité Nacional y del Sub-Comité Nacional en Francia, la militancia confederal se movilizó como un solo hombre para asistir al mitin organizado como clausura del Pleno Extraordinario celebrado en Toulouse, y en el que sus hombres más representativos iban a declarar públicamente el pensamiento íntimo de la C.N.T. para el futuro.

Mucho antes de la hora anunciada para dar comienzo el acto, los alrededores del cine «A.B.C.» mostraban una animación inusitada. Los militantes iban llegando sin cesar para lo cual habían empleado todos los medios de locomoción a su alcance: trenes, autobuses, motos, bicicletas, etc. Caras alegres y sonrientes por doquier, apretones de manos, abrazos. ¡Cuánta emoción al encontrar compañeros queridos de tantos años de separación! Cumplido el requisito obligado, inmediatamente la pregunta: ¿Y qué, firme siempre? La contestación no se hacía esperar: «Siempre en mi puesto, compañero. ¿Pudiste dudar alguna vez?» Y así iban expresando con palabras emocionadas sus sentimientos, sus luchas, sus sinsabores pasados para que la Confederación Nacional del Trabajo pudiera seguir invicta su camino en el cumplimiento de su misión histórica de liberar al Pueblo español derrumbando a Franco, devolviéndole la libertad perdida.

El espacioso local del cine «A.B.C.» va llenándose. La gente empieza a apretujarse ávida de oír a los oradores, a los compañeros jamás olvidados. La C.N.T. va a revivir sus tiempos mejores. La C.N.T., libremente, va a dejar oír de nuevo su voz rotundamente, voz autorizada, voz responsable, voz que deberán oír y atender hasta sus enemigos más terribles. Como ayer, como mañana. La C.N.T. es el enemigo más poderoso que tienen los pusilánimes, los cobardes, los traidores. La C.N.T. es el amigo más formidable que tiene la democracia y la libertad, el más sincero y leal compañero de todos los hombres de corazón honrado. Su nobleza no admite parangón. Mano sobre mano está dispuesta a colaborar con cuantos partidos y organizaciones antitotalitarias existan. Escuchadla. La C.N.T. va a hablar.

En la presidencia del acto los compañeros J. Juan Doménech que preside. Cipriano Mera, Joaquín Cortés, Ramón Liarte, Miguel Vallejo, secretario del C. N. de la C.N.T. de España. A su lado el secretario de la A.I.T., compañero Andersson. A su lado también, los grandes amigos Rüdiger en representación de los queridos compañeros de la S.A.C. de Suecia y del importante periódico libertario «Arbetaren», y Souchy, Agustín Souchy, el infatigable. El presidente abre el acto y Cipriano Mera en nombre de la Organización de Francia avanza hacia el micro en medio de una estruendosa salva de aplausos...

EL PRESIDENTE
J. Juan Domenéch

Compañeros, compañeras: Va a empezar el acto que con motivo de la clausura del Pleno extraordinario celebrado aquí en Toulouse se ha acordado llevar a cabo. El Pleno, podemos decir, ha terminado sus tareas faltando solamente a discutir el doceavo punto del orden del día que se refiere a «Asuntos generales». Este mitin, organizado con toda la alteza de miras que en sus resoluciones acostumbra a adoptar siempre el C. N., tiene la misma importancia que el Pleno mismo, a punto de finalizar sus deliberaciones esta tarde al permitir manifestar en público la coincidencia habida entre los delegados, que es como decir entre todos los compañeros de Francia, y el C. N. de la C.N.T. de España, y que ha llenado de satisfacción a unos y a otros, así como permitir esta magnífica concentración con la consiguiente alegría de encontrarse compañeros que hacía años no habían podido tener el placer de verse, saludarse y abrazarse, impresión extraordinaria y que recogerá el C. N. tanto en un extremo como en otro, como expresión del sentir unánime de la organización en Francia de rectificar errores, pues en verdad, nada hemos hecho que nos permita el sentirnos orgullosos.

Bajo este signo de hermandad, compañeros, escucharéis a los compañeros que os hablarán, bajo este signo con el cual debemos persistir, pues de no hacerlo jamás recuperaremos lo que ignominiosamente perdimos con la completa convicción, además, de que mientras no lo tengamos, no seremos hombres ni nada. Bajo este signo, pues, se ha empezado este mitin, con este signo terminémoslo para satisfacción de los compañeros que se encuentran tras las rejas de esta enorme prisión que es España.

Por lo que a mí respecta no he de robaros más tiempo. En principio se nombró a cuatro oradores para que tomaran parte en él, pero habiendo recibido la visita y asistencia a las tareas del Pleno de dos delegados de la S.A.C. de Suecia, compañeros Andersson y Rüdiger, el primero ostentando igualmente la representación de la A.I.T. como Secretario de la misma y el segundo, la del periódico «Arbetaren», órgano y portavoz de nuestros compañeros suecos y, además, la de Alemania Occidental, representada por el compañero Souchy, os dirigirán también la palabra. Voy a presentaros, pues, al primer orador.

JOAQUIN CORTES
por la organización de América

COMPAÑEROS y compañeras, amigos todos. Cuando la organización de la Confederación del Trabajo de Méjico me designó para asistir al Pleno extraordinario que estamos celebrando, acepté sólo y exclusivamente, pensando que nuestra aportación a la obra de la Organización podría ser un grano de arena más que sirviera para ayudar a la obra de nuestra liberación.

No pensaba yo, al levantarse el avión en el aeródromo de Montezuma, que me encontraría una vez llegado aquí, con las caras de viejos amigos albergando su cuerpo el mismo corazón. Inútil, pues, deciros cuál es mi emoción en estos momentos en que a través de las tormentas volvemos a encontrarnos los amigos de la vieja guardia, representación genuina e inolvidable de los trabajadores que sostuvieron sin vacilar jamás las tragedias de nuestra guerra como antes sostuvieron las que sobre España se abatieron aunque sin comparación posible con la relatada la más grande y formidable que sobre España se cebó. Está aquí pese a los tormentos pasados, a los campos de concentración y a la desvergüenza que se obstina en mantener esclavizado al desgraciado pueblo español.

Nos hemos dejado atrás muchas cosas, no tan sólo la C.N.T., sino España entera. Nos hemos dejado atrás ilusiones, esperanzas, juventud. Nos hemos dejado atrás a más de dos millones de compañeros en las tumbas. Nos hemos dejado atrás, más que los dos millones de compañeros en las tumbas, a toda la familia española desquiciada que iba desprovista de egoísmos a lograr la salud y la vida de una España resquebrajada, la España soñada, la España de Durruti y de Ascaso, la España que lanzándose a la calle logró la proclamación de la República.

El pueblo español, y no dejaré de repetirlo, el pueblo español no ha dejado atrás los dos millones de muertos y el resto en manos de las hordas salvajes que a España oprimen llevando a cabo la represión más sangrienta que registra la historia dedicada exclusivamente a combatir no importa qué con la violencia más radical, pero sepan Europa y el mundo entero que España ha sido el único país que no ha doblado la cabeza ante los dictadores, sean como sean y llámense como se llamen, y ¿cómo nos han pagado a los españoles? ¿Cómo nos han pagado?

Todos pensábamos, todos creíamos, que al terminar la guerra a la que contribuímos con sangre de compañeros y con nuevas tumbas españolas, este asesino abyecto que ensangrienta con un sadismo sin igual a despecho de todas las democracias al suelo español, desaparecería. Pensábamos que los laboristas, que los yentes con ideales sociales iban a acordarse de que en la península ibérica había un pueblo que sufría por defender una sociedad jurídica modelo. No ha sido así, y yo digo que no ha sido así por haberse olvidado en los bolsillos cuanto de sublime contienen las ideas y por hacer pesar de nuevo sobre el pueblo español el pavoroso problema mundial sin acordarse que es problema que pesa sobre nuestras espaldas hace ya muchos años. Por esto nos atrevemos a decir que el pueblo español debe considerarse en estado de alerta, desconfiando de ayudas ajenas, convencido de que para que nuestras esperanzas se cumplan, no depende más que de los propios españoles.

No debemos alimentar esperanzas vanas. La situación actual tiene una gran analogía con el 1937, cuando la C.N.T. decía en el Velódromo de París que la guerra era inevitable y que la política iba a resquebrajarse. No nos equivocamos en aquel entonces y hoy tampoco nos equivocamos. No existe la paz y sí sólo y exclusivamente un armisticio. Nosotros examinamos la situación actual ampliamente y no bajo el ángulo de un bloque occidental y otro oriental, pudiéndolo hacer así por la sencilla razón de que ni del ruso ni del americano podemos esperar grandes cosas en nuestro favor. Somos demócratas, pero demócratas de verdad.

Por tanto podemos decir que el fenómeno que divide a los partidos españoles, es el mismo que divide a los otros partidos de no importa qué nación, impidiendo la constitución de un gobierno estable capaz de alejar de su vera a lo que priva en todas partes y lo que priva no es más que una cosa y es que el mundo capitalista, la civilización cristiana y todas estas organizaciones vetustas y arcaicas, han terminado su misión histórica y no será posible revolver la libertad a los pueblos bajo su disolvente dirección.

La C.N.T. tiene sus hombres, hombres que ven y estudian también todos los problemas. La C.N.T. como he dicho constantemente, es una organización selecta de preponderancia en Europa y no puede conformarse a dejar abandonados en estos momentos cruciales en que el mundo vive sus intereses, en manos de partidos caducos, pero la C.N.T. no es un partido político, y no lo es precisamente, porque representa sin discusión alguna la ciencia, el trabajo, la técnica moderna con el respeto debido a todas las opiniones. Los partidos políticos están completamente destruídos. Prieto me decía aún no hace mucho: «Yo que vengo militando en un partido político desde hace cuarenta años y en él había depositado siempre mis esperanzas, hoy digo firmemente que el porvenir pertenece por completo a las organizaciones sindicales obreras, es decir, pura y simplemente, a la clase obrera». Y Salvador Seguí, la inteligencia máxima de nuestro movimiento, no se cansaba de decir que lo que tenía el mundo del sindicalismo era la misión de terminar, y terminará—afirmaba—con estados de cosas que impiden la organización del estado administrativo dando el triunfo al derecho jurídico que tiene libertad.

Por lo tanto, para la consecución de ello tenemos el tiempo limitado y os lo dice ahora el amigo, os habla el amigo de siempre, el que ha estado con vosotros en la fábrica, en los talleres, en la cárcel, que donde se halle un cenetista debe cumplir con su misión como siempre lo ha hecho y no pensar que pueda morir en las selvas americanas y tierras extrañas, pues el cenetista no es el que se entrega a desesperos ni a ilógicas reacciones, ya que el triunfo no puede escapársenos y procediendo así nos haremos además dignos de los que luchan en España. (Grandes aplausos).

HELMUT RUDIGER
por la S. A. C. de Suecia

COMPAÑERAS y compañeros, queridos amigos: Es con gran emoción que os hablo en nombre de una organización libertaria que tiene el alto honor de compartir las ideas de los españoles y sentirse a su lado en la lucha que sostenéis en contra del fascismo. La S.A.C. de Suecia jamás ha dejado de pensar constantemente en vuestros sufrimientos y su órgano de expresión, el periódico «Arbetaren», único periódico de Suecia que defiende nuestras ideas libertarias y al cual también represento, ha tenido siempre especial atención en emprender campañas intensas en favor del pueblo español deseando compañeros todos, contribuír con su activa propaganda a hacer comprender a todo el mundo vuestras preocupaciones, vuestro derecho y vuestra razón.

La S.A.C. es una organización libertaria que trata de despertar en el obrero las justas ansias de libertad defendiéndoles y preparándoles para dar la batalla al capitalismo, que hay que superar con el contenido de nuestras ideas sociales, contenido que hace nos sintamos completamente unidos a vosotros. Esta lucha la proseguimos sin descanso desde las columnas de «Arbetaren», teniendo a nuestro lado lo mejor y más selecto de Suecia, contando que trabajan y luchan por nosotros igualmente con muchos intelectuales y por vosotros.

Cuando el fusilamiento de los compañeros efectuado en Barcelona celebramos un mitin en Estocolmo y no fuímos nosotros solos los oradores, sino que a nuestro lado se hallaban otros sectores libres y pacifistas intelectuales de primer orden. Os digo esto para que veais que nuestras campañas no tienen ningún sentido sectario, sino que procuramos extender nuestros esfuerzos a fin de inculcar a afines nuestro propio sentir formando una sola conciencia para el apoyo en favor del pueblo español.

El día después del mitin, una comisión fué a la Embajada de Franco en Estocolmo, pero el embajador conde de Montefuerte, se negó a recibirla, gesto que le perjudicó sobremanera en la conciencia de los visitantes y que sirvió para revelar aún más los procedimientos del franquismo. La Comisión no quiso marcharse con el documento de protesta y lo dejó al portero de la casa, reproduciendo el incidente toda la prensa de Suecia.

Estos son los resultados positivos de nuestra colaboración con los demócratas, cuya colaboración defendemos, pero desde luego ello no es nuestra meta; nosotros queremos ir más allá tanto en la administración obrera como en lo político, considerando en este aspecto ser necesaria una amplia autonomía en las secciones para ir en cada uno de los países donde se actúe a la más rápida implantación del ideal libertario.

He leído con sumo gusto el libro de Albert Camus, titulado «L'Homme Revolté», en el que propugna por una revolución generosa y creadora no dispuesta a establecer una dictadura, sino ir a la obtención de la libertad total de los h[illegible] demostración palpable de q[illegible] intelectualidad de hoy hay ele[illegible]tos sanos y defensores del ideal libre.

Para terminar os diré que podéis contar siempre con nuestra ayuda, pues estamos dispuestos a no abandonaros y mantenermos constantemente al lado de la Confederación Nacional del Trabajo de España.

(Siguen las intervenciones del mitin en la página 6.)

La Presidencia del mitin en el curso de la intervención del compañero J. Juan Doménech.

CIPRIANO MERA
por la organización de Francia

NO me importa que nadie sepa por qué estoy en Francia ni tan siquiera el por qué vine, ni la misión que tenía encomendada. En cambio, sí me interesa me permitáis, compañeros del C. N. y compañeros de Francia, que os hable unas palabras referentes a la unidad de la familia confederal sin que ello equivalga a dejar de reconocer que en el exilio hemos hablado demasiado y precisamente los que menos tenemos derecho a hablar para enjuiciar y hasta criticar, perturbando así la obra que los compañeros del Interior realizan. Ya está bien, compañeros del exilio, ya está bien. Y al decir compañeros tened en cuenta que no haga excepción alguna, pues me refiero a todos los compañeros en general. Tú, compañero de la C.N.T. no tienes derecho alguno a llevar a cabo una obra proselitista con la excusa de liberar España. Ni tú socialista ni tú republicano, ni tú demócrata, tienes derecho a barrer hacia tu casa empleando la fuerza que te pueda dar la palabra de hacerlo todo en honor de la liberación de España. A lo único a que tienes derecho, exilado, es a callar. Los compañeros de España tienen la tolerancia de darnos una silla y hasta un cigarrilo; por lo tanto, cállate, pues es a lo único a que tenemos derecho. Todos sabéis quien soy y no hace falta nada más, y como yo también sé quién soy, no olvidaré jamás las palabras que me dijeron los compañeros de la cárcel de Madrid. Son éstas «Cipriano, si tienes la suerte de llegar a expatriarte, de llegar al exilio, preocúpate mayormente de que la C.N.T. recupere todo su prestigio sacrificándolo todo para que se forje la unidad, esta unidad que hizo posible nuestro triunfo en 1936». Y no he desplegado ninguna actividad que no sea en este orden cumpliendo así con los compañeros de la cárcel de Madrid y conmigo mismo.

A la Confederación Nacional del Trabajo de España le interesa sobremanera la liberación del Pueblo español, que es su propia liberación; pero le interesa tanto, si no más, la unidad del Movimiento por ser convicción en ella de que es la parte fundamental para que el Pueblo español pueda recuperar rápidamente sus libertades. Ya veis, pues, que sus deseos están desprovistos de todo egoísmo particular e incluso de todo egoísmo partidista.

Compañeros de la C.N.T.: Si tuviéramos aquel concepto de honradez confederal que siempre tuvieron nuestros hombres—y parece que se va perdiendo—, nos caería la cara de vergüenza al contemplar nuestra pasividad, desunión y conducta frente a la majestuosidad de la lucha que sin descanso llevan realizan los compañeros de España bajo la bandera en que inscritas están estas tres letras: «C.N.T., C.N.T. y C.N.T.» Dejémonos, pues, de quimeras y de demagogias pasadas de moda destinadas a engañar a los compañeros. Es indiscutible que si así no lo hacemos nos engañamos a nosotros mismos, sin perder tampoco de vista que la C.N.T. ha sabido extirpar siempre tales quistes, para lo cual sabe escoger sus elementos de saneamiento cuando se han presentado en nuestra organización...

Ahí está entre nosotros, el delegado de la A.I.T., compañero Andersson, lo que ha hecho que esta noche pasada pudiera dormir tranquilo. Yo no acostumbro a llegar tarde y hoy he llegado con unos minutos de retraso, al aprobarse ante él y por unanimidad, mejor, por aclamación, el punto donde el problema de la unidad trataba. Delante de él todas las discrepancias propias en hombres que piensan, propias entre compañeros, han desaparecido, demostrándose claramente que nuestras solas apetencias son el taller y la fábrica, porque los hombres de la C.N.T., compañero Andersson saben perfectamente que el brazo y el cerebro capaz de devolvernos lo perdido se resume en estas tres palabras: TRABAJO, TRABAJO y TRABAJO.

Un voto de confianza hemos depositado en la A.I.T. para que haga todo cuanto a su alcance esté para conseguir la unidad rota entre compañeros, único modo de evitar que Franco eche hondas raíces, de que las tenga cada día menos profundas. He terminado. (Grandes aplausos).

AGUSTIN SOUCHY
Representante de Alemania Occidental

COMPAÑEROS y compañeras españoles: Es un verdadero placer para mí hablar en este acto, encontrarme entre españoles con los cuales he convivido antes de la guerra, durante la guerra y también en los campos de concentración de Francia. Lamento no dominar completamente la hermosa lengua de Cervantes; pero no obstante, y a pesar de temperamentos diferentes por ser el nuestro mucho más frío que el de los habitantes del Sur de Europa, espero me comprendáis perfectamente, como siempre nos hemos comprendido, en alegrías y en sufrimientos.

Acabo de llegar del centro de Europa. Los alemanes hemos tenido la misma desgraciada suerte que vosotros al tener que sufrir cruenta dictadura y una represión verdaderamente terrible. Afortunadamente, existe una parte de esta Alemania, la que se denomina occidental, ocupada por las naciones demócratas, donde vuelve a reinar la libertad, libertad relativa, pero libertad al fin y al cabo. Por desgracia, existe igualmente la parte oriental, dominada y sojuzgada por los rusos y en donde como perfectamente comprenderéis no hay libertad alguna y sí represión y campos de concentración cual cuadra a la llamada dictadura del proletariado. Un saludo de todos traigo para vosotros, saludo que por lo que se refiere a los que se encuentran en la zona rusa se me dió a raíz de un mitin en el que tomé parte en Berlín, en la occidental, pues en la otra, no existe forma ni manera de organizar algo, siendo muchos los que pudieron asistir al mismo y me facilitaron el que yo pudiera también visitar su zona. Esta es la situación actual de Alemania, situación no muy alegre tampoco, haciéndose eco de vuestras angustias, las que les expliqué detalladamente en el mitin citado, relatándoles también vuestra lucha heroica para liberar a España del fascismo y la sostenida por no dejarle implantar, empleando todos vuestros esfuerzos a dicho fin.

Les dije igualmente que las grandes obras realizadas en este período no fueron debidas a los gobiernos que en España se sucedieron durante vuestra guerra, sino al esfuerzo de los propios trabajadores, de estos trabajadores con las manos encallecidas en talleres y fábricas, así por ejemplo el decreto de colectivizaciones, la obra más importante, más grande que el siglo XX ha visto realizar, no superada, ni igualada nunca y, todo gracias al esfuerzo de la C.N.T., demostración contundente de las grandes posibilidades de nuestras ideas y del valor que a ellas atribuye la Confederación Nacional del Trabajo.

Termino diciéndoos que vosotros habéis seguido el camino justo y que no debéis desesperar. La caída de Franco se efectuará y nuevamente teniendo por base las ideas de la Primera Internacional y que sigue defendiendo la A.I.T. recorreréis el camino brillante del ideal.

Con vosotros se hallan los compañeros de Alemania y del mundo entero. ¡Alto los corazones! (Grandes aplausos).

EL PLENO EXTRAORDINARIO
de la Confederación Nacional del Trabajo de España ha terminado sus tareas constructivas

PRESENTAR una estampa general del Pleno extraordinario de la Confederación Nacional del Trabajo de España, es tarea difícil y compleja. Necesitaríamos tiempo y espacio para glosar la capacidad constructiva de la militancia sindicalista libertaria, que, aleccionada por los acontecimientos vividos, ha sabido estudiar y resolver con capacidad extraordinaria los múltiples aspectos que teníamos planteados.

Ante todo debemos ser sinceros: el Pleno ha rebasado nuestros cálculos. Esperábamos mucho de nuestros militantes; pero cabe manifestar que la inteligencia de nuestros hombres ha ido más allá de nuestros propósitos. Si antes de comenzar el Pleno éramos federalistas, ahora lo somos con mayor pujanza si cabe. Y, es que no puede ser de otra manera. Ahí están los hechos, poniendo de manifiesto cuanto decimos.

Los delegados de España, han constituído la nota simpática, cálida y emotiva del Pleno Extraordinario. Cuando hablaban de España, hacían palidecer de emoción al vasto conjunto de delegaciones del Exilio. El menor gesto, la más leve indicación de los compañeros del Interior, sus inquietudes y desvelos, han sido atendidos de manera preferente por la colectividad confederal y libertaria.

Una prueba concluyente de nuestras aseveraciones es, sin duda, la admiración tributada a los representantes del Interior. Fué la delegación de Marsella, interpretando el sentido del Pleno, la que propuso que el Secretario del Comité Nacional de la C.N.T., compañero Miguel Vallejo, presidiera las tareas del magno Comicio sindicalista y libertario español. Y, cuando el Secretario del C.N., sentíase un poco fatigado debido a sus valiosísimas y capacitadas intervenciones, pidiendo que un compañero le sustituyera en la presidencia, una vez más, se facultó al Comité Nacional para que designara su sustituto, recayendo la Presidencia del Pleno en el compañero Ramón Liarte, quien en la sesión de clausura pasó nuevamente tan alta distinción moral al infatigable, al capacitado y querido compañero Vallejo.

INFORME

DEL COMITE NACIONAL

El Informe presentado por el Comité Nacional, constituyó una pieza valiosa e histórica, fiel reflejo de la alta inteligencia de nuestros hermanos del Interior.

Constituye para mí un honor — dijo el Secretario del Comité Nacional — abrir las tareas de este Pleno en nombre del C.N. de la C.N.T. de España. Los compañeros de España expresan su saludo, deseando que nuestra querida Confederación tome la dirección constructiva, política y social de la lucha que está librando el Pueblo hispano.

Nuestro M. L. debe vivir unido en el Exilio y en el Interior, sin que existan barreras geográficas. La C.N.T. debe ser un movimiento cada día más compacto y unido. Donde haya un militante cenetista, ahí debe estar dignamente representada la C.N.T., que es la expresión moral de España.

Necesario es que la C.N.T. se presente ante el mundo como una fuerza unida; somos los que más ponemos en la causa de la libertad de España, y justo es que hagamos valer nuestras aportaciones. Es menester que cuantos vais a tomar parte en las deliberaciones de este

(Pasa a la página 2.)

Una vista del mitin de clausura del Pleno Extraordinario.

(c) Ministerio de Cultura 2005

Delegaciones representadas en el Pleno Extraordinario

REPRESENTACIONES LEGALES ACEPTADAS POR EL PLENO EXTRAORDINARIO QUE CONVOCADO POR EL COMITE NACIONAL SE HA CELEBRADO EN TOULOUSE LOS DIAS 11 DE JUNIO Y SIGUIENTES, AÑO 1952.

Comités regionales de CATALUÑA, LEVANTE, ARAGON, RIOJA Y NAVARRA, Y GALICIA con representación global de la Organización de España.

SUBDELEGACIONES de MEJICO, CHILE, ARGENTINA y AFRICA DEL NORTE.

Federaciones Locales de:

MONTLUÇON
LYON
BEZIERS
MAZAMET
CASTRES
CLERMONT FERRAND
LIMOGES
CONQUES ST-ORBIOL
CAEN
MONTAUBAN
LA CIOTAT
SETE
ELNE
ROANNE
ALET-les-BAINS
DOMENE
PARIS
TARBES
LUZ ST-SAUVEUR
PERPIGNAN
ALBI
BORT-les-ORGUES
CHARTRES
MARSELLA
DECAZEVILLE
LAVELANET
BRIOUDE
TOULOUSE
BURDEOS
MONTPELLIER
QUILLAN
GUERET
VILLENEUVE-sur-LOT
BOURGES

Y SUBCOMITE REGIONAL DEL CENTRO.

DELEGACION DEL COMITE NACIONAL DE ESPAÑA.

SUB-COMITE NACIONAL EN EL EXTERIOR.

Representación de la A.I.T.
Representación de la S.A.C. de Suecia.
Representación de la Alemania Occidental.
Representacion del diario «ARBETAREN».

HAN REMITIDO SUS ACUERDOS:

Sub-Delegación del URUGUAY.
Sub-Delegación de VENEZUELA.
F.L. de CASAGNES
F.L. de BAYONA
F.L. de ST-DIDIE
F.L. de BERGERAC
F.L. de MUSSIDAN
F.L. de MORLAIX
F.L. de POITIERS
F.L. de BANYULS-s-MER
F.L. de BLOIS
F.L. de NARBONNE
F.L. de MAUGUIO
F.L. de NANTES
F.L. de SARLAT
F.L. de STRASBOURG
F.L. de FUMEL
F.L. de LE HAVRE
F.L. de VIENNE

ADHESIONES Y SALUDOS:

C.N.T. Francesa.
Sub-Delegación de Inglaterra.
Nederlands Syndicalistich Vakverbond de HOLANDA
Gobierno Republicano en el Exilio.
F.L. DE CASTELNAUDARY.
De todos los Penales y de la mayoría de las carceles de España.

El Pleno Extraordinario

(Viene de la página 1)

Pleno Extraordinario, dejéis en la puerta las diferencias personales. Queremos que seais hermanos y que como tales os comportéis. Debemos hacer frente a muchos problemas fundamentales para la vida presente y futura de la C.N.T., y la posición de todos los militantes debe ajustarse al cometido que tenemos asignado como sindicalistas y como españoles que aman la justicia y el derecho..

Extendiéndose en consideraciones internas, cuyas ideas tuvo presentes el Pleno, el Secretario del Comité Nacional presentó a los delegados de las filiales de la A.I.T.

Se encuentra entre nosotros — manifestó — el compañero John Andersson, Secretario General de la Asociación Internacional de los Trabajadores, y delegado directo de la S.A.C. de Suecia. También tenemos el honor de albergar en nuestro Comicio a dos compañeros querides. Nos referimos a Helmut Rüdiger, represenatnte de la S.A.C. de Suecia y del diario anarcosindicalista «Arbetaren», y al batallador Agustín Souchy, delegado de Alemania Occidental. Se da lectura, al mismo tiempo, a un mensaje del Movimiento Libertario de Holanda, en cuyas líneas se patentiza la imposibilidad de asistir al Pleno y, el deseo firme y resuelto de que sus tareas constituyan un éxito completo en favor de la unidad confederal y de la liberación de la martirizada nación española. La C.N.T. francesa envió su adhesión rebosante de solidaridad y de nobles deseos de cooperación libertarias.

El compañero Secretario del Comité Nacional, haciendo honor a la cortesía libertaria de nuestra Confederación, cedió la palabra al viejo militante sindicalista revolucionario John Andersson, quien dijo:

«Agradezco profundamente la invitación hecha a la A.I.T., y en nombre de nuestra Internacional y de todas las filiales que forman nuestro Movimiento, saludo a los compañeros reunidos en este Pleno.

»En muchos países, las condiciones han sido y siguen siendo difíciles para trabajar por las ideas que forman parte de la doctrina de la A.I.T., a las ideas que todos queremos apasionadamente. Es difícil concentrar los esfuerzos para influir en los acontecimientos de una manera decisiva, trabajando por la emancipación de la clase trabajadora y de la Humanidad entera. Hay dos bloques que representan intereses opuestos. Lo importante es que organicemos una fuerza independiente en lucha constante contra los que van sembrando la guerra y la destrucción de los países evolutivos.

«De aquí debe salir lo que para España y la C.N.T. es imprescindible: la unidad de acción y de pensamiento para servir a la clase obrera. Esto es lo que ansía la A.I.T. y sus filiales: la unión de los sindicalistas libertarios españoles para desarrollar la lucha, haciendo posible el triunfo de los trabajadores contra sus enemigos. Esperemos, pues, compañeros todos, que surja el criterio de la unidad confederal.»

HABLA EL COMPAÑERO HELMUT RUDIGER

«Me encuentro entre vosotros — dice — como representante de la S.A.C. de Suecia y del diario «Arbetaren». Los compañeros de Suecia están muy agradecidos de verse representados en este Comicio importante. La S.A.C., se siente plenamente solidaria con la C.N.T. de España. Nunca os hemos censurado al estudiar el proceso de vuestra lucha difícil y heroica. Siempre hemos tenido comprensión y cariño hacia vosotros. A través de todas las vicisitudes continuamos solidarios con la C.N.T. de España, a la que los trabajadores suecos quieren profundamente.

»Vuestro Orden del Día se ocupa mucho de los problemas internacionales. Estáis luchando por vuestra libertad y, aún os acordáis de los problemas que tienen planteados la clase obrera del mundo. Y, es que la C.N.T. es una fuerza popular que vive vinculada al porvenir humano, a los intereses del socialismo libertario y del progreso universal.

También nuestra S.A.C. es un factor decisivo en la opinión pública del país, respetada y querida por el Pueblo. Nuestra central sindical lleva desplegando una lucha dura. Hay muchos que consideran que todo está resuelto en Suecia, y no es así. Es verdad que las condiciones económicas y culturales del país son superiores a las del Exterior; pero existen siempre asuntos complejos y delicados que exigen nuestra atención colectiva y eficaz. Muchos pretenden liquidar a la S.A.C., pero la S.A.C. no se da por vencida ni se liquidará. Hemos hecho la tentativa de estudiar los problemas de nuestra época y consideramos que se ha hecho una labor decisiva. Pongo a vuestra disposición la magnífica declaración de Principios de la S.A.C., que supone una nueva aportación a las grandes preocupaciones del siglo que vivimos.

«Arbetaren» es un diario de tirada internacional. Del M. L. han desaparecido muchos voceros prestigiosos; pero «Arbetaren» es la plataforma de la libertad que siempre está a vuestro servicio, ayudándoos en vuestras luchas sin iguales. Hemos hecho por vosotros muchos esfuerzos dignos. Sostenemos vuestras iniciativas, y en todo momento os ayudaremos con fervor. No hemos tenido más que una C.N.T., la única, la C.N.T. de España que es para nosotros la mayor preocupación de la actividad social y obrera. En la carta que os dirige el culto compañero Arvidsson, dice frases como la presente: «Lo que nosotros hacemos es poco; pero todo lo que podemos hacer lo hacemos, y siempre seremos vuestros colaboradores y amigos.» Tened la seguridad, compañeros, que la C.N.T. de España tiene un diario en lengua sueca, que está siempre dispuesto a trabajar por la libertad de España y la victoria de la C.N.T.»

HABLA EL COMPAÑERO AGUSTIN SOUCHY

Lamento — expresa Agustín Souchy — que un compañero joven de Alemania no haya podida venir a este Pleno Extraordinario; hubiese querido que la voz de un joven libertario alemán hubiera sido oída por vosotros y que, como representante de la nueva generación libertaria dijese lo que pensaba de vosotros. Pero en la vida no se pueden lograr todas las aspiraciones.

Los compañeros de Alemania están de todo corazón con vosotros. Y es que Alemania y España tienen una gran semejanza en lo que se refiere a nuestro movimiento.

En la zona Oriental de Alemania no se puede vivir bajo la dictadura bolchevique. Refiere varios hechos ocurridos en Berlín, revelándose la brutal opresión ejercida por los representantes de la «Dictadura del proletariado». En Alemania Oriental estamos hoy como cuando Hitler; ha cambiado la decoración, pero no los métodos represivos. Si los compañeros han querido vivir se han visto obligados a seguir la «línea» marcada por el P.C. Todavía hay compañeros en los campos de concentración que fueron internados por Hitler, y no han sido puestos en libertad por no haber firmado su adhesión al P.C. Muchos militantes han sido asesinados, otros se encuentran viejos, y los jóvenes sufren los horrores pasados; esto hace que la actuación en Alemania sea difícil para nuestros postulados.

Hace un extenso y documentado Informe acerca de cómo se encuentra el sindicalismo en Alemania, y la diversidad de tendencias que tienen cuerpo en el movimiento obrero, patentizando que la Central sindical no es la misma que era antes de la guerra. Todo se ha modificado y hoy los obreros forman un bloque compacto con gran libertad de actuación en la zona occidental.

Hay muchos obreros que participan en la dirección de los asuntos económicos, técnicos y funcionales de la nación. Nos vemos obligados a cooperar con los demás, por varios motivos, entre ellos porque hoy no podemos crear una central aparte. En nuestro país existen muchos hombres que aceptan los principios federalistas, que quieren hacer una nueva organización, influenciando a los liberales e intelectuales de vanguardia. Nuestros compañeros trabajan en los sindicatos haciendo una obra que dará buenos resultados. Hoy, miramos con atención lo que pueda salir de este Pleno Extraordinario de la C.N.T. de España; queremos que se logre la unidad confederal para alcanzar las glorias del pasado, marcando una nueva pauta en el mundo del sindicalismo liberatrio..

Una vez constituída la Presidencia, el Secretario del C. N. da lectura al Informe de la C.N.T. del Interior. Con acento español y sentimiento humano, el Secretario de la Confederación dió lectura a un magnífico y profundo Informe, cuyas líneas no podemos insertar en las páginas de «ESPAÑA LIBRE», debido a su alto interés conspirativo e interno. En el antedicho Informe se obordaron todos los problemas que tiene planteados nuestra organización y nuestro Pueblo, tanto en el orden nacional como exterior...

Entre las numerosas adhesiones que se dieron lectura en las tareas plenarias, destacan los importantes escritos enviados por los compañeros que se hallan aherrojados en las cárceles y presidios de España. Cabe mencionar también, el saludo de importantes organizaciones federalistas y democráticas amigas de la C.N.T. de España, del Presidente del Gobierno republicano español en el exilio y de los núcleos libertarios internacionales que no pudieron asistir al magno Comicio confederal.

¿Qué ha representado este Pleno de la C.N.T.? Una prueba inequívoca de la capacidad de nuestros militantes, un exponente de las ambiciones de trabajar en beneficio del Pueblo español y de la Humanidad, y una demostración palmaria de lo mucho que puede y debe hacer el Sindicalismo Libertario internacional en esta hora llena de responsabilidades históricas que viven los trabajadores del mundo.

Ahí están las Ponencias aprobadas por el Pleno Extraordinario de nuestra central sindical; ese trabajo científico, profundo y elevado pone de manifiesto la capacidad moral, psicológica y constructiva de la Confederación para enfrentarse con el presente y el porvenir de la clase trabajadora española e internacional.

¡VIVA LA CONFEDERACION NACIONAL DEL TRABAJO DE ESPAÑA!

ADMINISTRACION

D. Carrascal. Mouries. Recibido giro pago hasta septiembre. Conformes.

R. Felipe. St. Pierre les Etieux. Recibido tu giro y conformes.

Magín Vives. Béziers. Tieñes abonado hasta final año 1952.

José Bartolomé. Blanc-Mesnil. Recibido tu giro con el que pagas hasta el primer trimestre 1951.

B. Serrano. Massy. Recibido tu giro y conformes.

L. Prats. Vinça. Abonas el segundo y tercer trimestre 1952, y te paso 100 francos a donativo.

S. Saval. Vaulx en Velin. Recibido giro con el que pagas hasta final año 1952.

M. Barragan. Briançon. Recibido tu giro y conformes.

A. Ipas. Agen. Recibido tu giro con el que pagas hasta el núm. 297.

DONATIVOS

	Frs.
A. Puente. Lavardac.	*100*
B. Espasa. Alger.	*450*
M. R. Lavelanet.	*200*
M. Llopart. Lavelanet.	*500*
R. Valls. Mauguio.	*200*
C. Fores. Mauguio.	*200*
M. Peláez. Idem.	*200*
J. Artiguez.	*100*
V. Valls. Idem.	*200*
B. Sanz. Recailleau.	*100*
J. Vizcarro. Bort-les-Orgues.	*60*
L. Prats. Vinça.	*100*
F. L. de Roanne	
R. Oriol.	*300*
B. Reig.	*100*
M. Nieto.	*100*
Pallarés.	*50*
Uno.	*50*
M. Trigueros.	*50*
Gallego.	*50*
Ballano.	*100*

DONATIVOS A ESPAÑA

Importe recaudación hecha en el cine A.B.C. de Toulouse en el mitin.	*35.812*
P. Pujol. Le Creusot.	*600*
F. L. Carcassonne.	*500*
B. Sanz. Recailleau.	*100*
P. Fito. Villeneuve-sur-Lot.	*100*
Cabrera. Idem.	*400*
J. Torres. Castelsarrasin.	*200*
F. L. de Roanne.	
R. Oriol.	*300*
Carreras.	*100*
Bernabeu.	*100*
Reig.	*100*
Nieto.	*100*
Pallarés.	*50*
Uno.	
Trigueras.	
Gallego.	
Olmo.	
Ballano.	

SUSCRIPCION ESPECIAL PARA ESPAÑA.

Suma anterior.
Ramón Epilez.
A. Rivas. Port-Etienne.
P. Bellver. Orange.
F. L. de Caen.
J. Fernández. St. Pourcain.
F. L. de Romans.
F. L. de Pau.
F. L. de Banyuls.
A. Sánchez. Caen.
F. L. de Montpellier (tercera lista).

F. L. de Decazeville (tercera lista).

José Belda.
Jenaro Ortiz.
Pedro Salvo.
Blas Entrena.
Orencio Sánchez.
Alfonso Haro.
José Blaya.
Pablo Julián.
Eladio Guiance.
David.

F. L. de Conques.

Joseé Costal.
C. Rodríguez.
Servando Argüelles.
Gaspar Beltrán.
Joaquín Consola.
José Calvo.
Joaquín Calvo.

F. L. de Roanne

R. Oriol.
Nieto.
M. Trigueros.
Callego (P.)
B. Reig.
Olmo.
Guzmán.
Senabre.
Bernabeu.
Carreras.
Vallés.
Federación Local.
V. Ortega.
A. Castro.
A. Ortega.

TOTAL hasta hoy. 39[illegible]

NOTA.—Por error de impre[illegible] al publicar la segunda lista d[illegible] F. L. de Decazeville, no figu[illegible] el compañero Orencio Sánchez, [illegible] un donativo de 400 francos pa[illegible] suscripción especial para Espa[illegible]

INSTANTÁNEAS de la SEMANA

¡EMBUSTEROS!

El caudillo felón ha estado en Barcelona.

La Prensa, con el cuento de siempre, dice que «la inmensa multitud que se encontraba en la plaza de San Jaime, vitoreó ensordecedoramente a su jefe y director...»

¡Como si nosotros no conociéramos las reducidas dimensiones de la referida plaza! A no ser que la hayan agrandado para acoger a esas «[illegible]osas» multitudes!

INFALIBLES

Según el órgano del Kominform, en Rumania, Ana Pauker, vicepresidente del Consejo, había sido destituído, por haber cometido «una larga serie de errores» en su gestión.

Vaya, pues. Si a cada uno que comete errores habría que enviarle a Siberia, es posible que el Kremlim, no guardase largo tiempo sus inquilinos.

«DE TAL PADRE...»

Vuelve a la actualidad la «locura» del rey Talal de Jordania.

Parece ser que el tal señor posee un temperamento irascible, déspota, intratable... que le impide gobernar convenientemente su reino.

De acuerdo completo. Pero recordamos que su fenecido padre, tenía poco más o menos estos mismos defectos y sin embargo era «muy apto» para gobernar. Claro que Abdallah era un amigo incondicional de los ingleses. Su hijo Talal, no lo es. Quizá esto explique algo el imboglio...

EL COLMO

Leemos el telegrama que su santidad el Papa ha dirigido a su ilustre cordero Franco. Y entre otras lindezas dice: «Después del solemne acto eucarístico de Barcelona, hemos visto con íntima satisfacción, tan piadosa obra, testimonio rico de la fe de ese país y sus dignísimas autoridades... que se disponen a continuar con sacrificio las grandiosas tradiciones... pedimos al Altísimo sus divinas gracias sobre vuestra excelencia...», etc., etc.

Y aún quieren convencernos algunos de que en el recinto del Vaticano impera la dignidad y el amor al prójimo.

OPORTUNIDAD

El problema de la incautación de la industria siderúrgica yanqui está sometido a un curioso tira y encoge.

Como en los buenos combates de «cach» trucados, cada adversario gana un asalto. El último es para Truman.

¡Qué bien cae este problema en periodo electoral! ¡Qué manera tan cómoda de ganar varios millones de votos obreros. Mientras tanto, Taft e Eisenhower repartiendo sonrisas a través del país para ver de incautarse de los votos de éste.

PAYASOS

Una cabalgata un tanto grotesca ha sido celebrada en los Angeles, dedicada a España y su cultura.

Como ha intervenido el cónsul franquista, el acto ha respondido a su objetivo.

Y es que para hacer el payaso, nadie hay quien gane a Franco y sus secuaces.

Digamos de paso que en tan chabacano acto, no estuvieron presentes ninguna de aquellas personalidades que respetan y propagan la cultura hispánica. Es natural.

PASADO DE MODA

La situación ha mejorado en Berlín. Los sitiados de ambas partes han recobrado su libertad.

Los rusos comenzaron. Los rusos han terminado este aspecto de la guerra «sorbete».

Suerte que ya nadie toma seriamente estos incidentes de teatro tantas veces repetidos.

SENSACIONAL

La prensa franquista dice que un zapatero madrileño ha inventado un procedimiento para combatir totalmente la radioactividad atómica y ofreciéndose como «conejo de indias» durante una explosión. El tal obrero del zapato ha escrito a Truman, para hacerle saber las ventajas de su idea.

Ignoramos de qué se trata, pero suponemos que siendo tan «amigo» de Perón, el caudillo debería haber regalado a éste tan sensacional invento.

ALFILERAZOS

Dicen ellos... Decimos nosotros

NADA DE COMUN CON EL ACTUAL «PERIODISMO»

Del Arco es un reporter sagaz que, o mucho nos equivocamos o de común nada tiene sus interviús, con lo que actualmente aquí se considera periodismo. En sus diálogos — especialidad que cultiva con prodigalidad — tiene siempre un buen tono de ironía y no menos deje de sagacidad, con la que acostumbra poner punto final a sus interrogantes, siempre a prueba de una fina y profunda agudeza. Veamos un botón de muestra...

LOMBARDI, S. J.

El padre Lombardi es un jesuíta italiano que llegó aquí precedido de una aureola propagandística que nos lo presentaba como hombre polemista, excelente tribuno y orador convincente. Según las afemérides que de él se nos han contado, tiene su haber de discípulo de Loyola conversión de contumaces disc[illegible] dos de inteligencia nada co[illegible] Leyendo las alabanzas que de él han hecho aquí, uno llegó a s[illegible] íntimamente el temor de encon[illegible] se frente a frente con este glo[illegible] dor mercenario del Dios de [illegible] hombres, porque la conversión [illegible] lo visto era cosa descontada a [illegible] pulso de sus persuasivas disert[illegible] nes y de su no menos insoslaya[illegible] oculta atracción. Pero confiese[illegible] antes de terminar la disgresión, [illegible] llegó a decepcionarnos, hasta el [illegible] tremo de que sus palabras rom[illegible] ron el encanto en forma brusca [illegible] inexorable.

España, 1952.

Journal imprimé sur les presses de [illegible]
SOCIETE GENERALE D'IMPRESS[illegible]
(Coopérative Ouvrière de Produ[illegible]
Siège social : 26, rue Buffon, Paris [illegible]
Ateliers : 61, rue des Amélan[illegible]
— Téléphone : CApitole 89-7[illegible]

Informe de los militantes confederales de Andalucía, transmitido al C. N. de la C. N. T. de Espa[illegible]

(II)

AL fin se doblegaron y denunciaron a otros compañeros que el «gazapo» no conocía. Esto originó una nueva redada que culmina con la ley de fugas a los compañeros Gabriel López Domínguez, al «Gonzalito», a Padilla Cabeza, a Ignacio Giménez, Sañudo, Dorado, Llucía y a Miguel Ruíz.

Manuel Vallejo fué asesinado en medio de las calles del pueblo en presencia de su padre y de su propio hijo. En análogas circunstancias fué asesinado Ovidio Carrasco Paradas. A un sobrino de Sañudo, tras cinco días consecutivos con martirios dantescos en el cuartel de la Guardia civil de Ubrique, procedieron a la aplicación de inyectables para evitar que muriese en el cuartel, prolongando así su horrorosa agonía.

PUEBLO DE ALGAR

En este lugar les fué aplicada igualmente la ley de fugas a los compañeros Galán, Castillo y a los dos hermanos Negas. También le fué aplicada al camarada Tartaja en un lugar conocido por la Ermita del Membral. Gallardo el Vesero y dos cuñados suyos fueron fríamente asesinados, el primero en las calles del pueblo y los segundos en el campo.

Después de estas monstruosidades y con el fin de encontrar una justificación de tan bárbaros procedimientos, fueron detenidos y enrolados en un riguroso proceso una veintena de compañeros que no tenían la más leve relación con estos acontecimientos. También pasaron por el mismo rigor represivo y también sus carnes fueron laceradas y desgarradas a consecuencia del martirio. Tan exentos de responsabilidad estaban estos últimos compañeros, que la petición de penas, al ser calificadas las peticiones por el juez instructor fueron mínimas. Mas al efectuarse el consejo y llegar las conclusiones al auditor, éste, hoy general, D. Francisco Boorques, natural de Ubrique, elevó las condenas en muchos casos al triple de la petición fiscal.

El trato que recibieron estos compañeros en el «interrogatorio» fué de tal magnitud de salvajismo, que un gran número de ellos han quedado enfermos para el resto de sus tristes días y otros han perdido la razón. Estas monstruosidades estuvieron a cargo del teniente de la Guardia civil Alfredo Toledo Huete, de Logroño; sargentos Bienvenido y Rodríguez, el primero destinado actualmente en Jerez y el segundo en Barcelona (este último es alto y bizco) y los cabos Adaliz y Montero. De juez especial actuó D. Fructuoso Delgado Hernández.

PROCESO CUMBRE DE ANDALUCIA

En mayo de 1949 se producen en Granada ciertos choques entre un grupo de guerrilleros y la Guardia civil que había localizado el inmueble donde aquellos se alojaban. Se trataba de un grupo de compañeros que intentaban organizar la salida para Tánger. En este encuentro resultaron heridos dos guardias, más el capitán Caballero. Los guerrilleros murieron todos por propia mano. Sólo un compañero resultó herido de siete tiros, Vicente Castillo, que fué detenido con anterioridad y obligado a que les indicara el lugar donde se encontraban los guerrilleros. Vicente Castillo hacía de Secretario Provincial. A consecuencia de las heridas recibidas pasó al Hospital, tardando cuatro mese en curarse y restablecerse. La Guardia civil lo condujo posteriormente a Sevilla para que indicase quiénes eran los compañeros con los que había sostenido entrevistas en sus diferentes desplazamientos a la capital. Organizador de estos hechos de fugas de guerrilleros resultó Ricardo Moreno Alarcón, así como de otros hechos anteriores, cuyos compañeros pudieron salir, encontrándose actualmente en Casablanca si la memoria no nos es infiel.

En los último días del mes de agosto y en los primeros de septiembre, se traslada a Sevilla el capitán Caballero. Consigo lleva a Vicente Castillo, produciéndose las detenciones de Antonio Bora y José Morilla Torres, de los Comités Provincial y Regional de Juventudes respectivamente, además de Policarpio Núñez Medina, secretario de la Federación Local. Antonio Bora, después de estar detenido en el «Cuartel del Sacrificio», consiguió fugarse, pero a los cinco días, al ir a entrevistarse con su «amiga» Luisa Garzón, hoy comprobada confidente de la Brigadilla de la Guardia civil, fué sorprendido por ésta misma Brigadilla en un lugar denominado Santuario del Corazón de Jesús, en San Juan de Aznalfarache. Al intentar de nuevo la fuga fué alcanzado por una bala que le rompió la espina dorsal. Después de tres o cuatro operaciones para la extracción de la bala aun continúa en el Hospital, inútil para el resto de sus días.

José Morilla Torres fué sometido a tales barbaries, que al término de varios días de angustias y sufrimientos perdió por completo la razón. No obstante, pese a los reiterados diagnósticos de los psiquiatras ha permanecido en la Modelo sevillana por espacio de dos años, sin que el juez instructor de causa, Fructuoso Delgado Hernández, creyera en la pérdida del juicio. Al fin, debido a las insistentes demandas de los doctores se ordenó recientemente su traslado al manicomio de Miraflores, donde en la actualidad se encuentra. Policarpio Núñez fué tratado por el propio capitán Caballero con similar procedimiento, encontrándose en la actualidad en la Provincial Sevillana con veinte años de condena, según versión oficiosa, pues a los seis meses de condenado aun no ha tenido comunicación oficial de la sentencia.

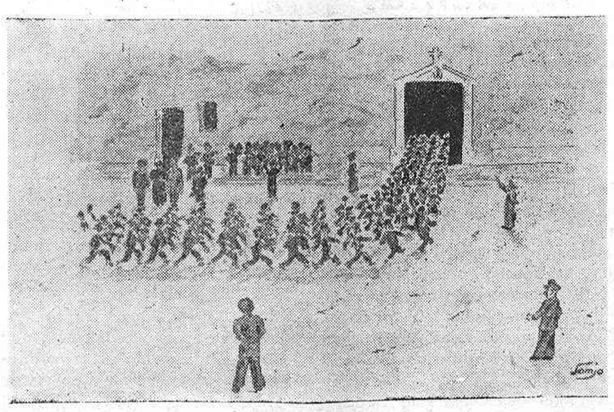

RAMIFICACIONES DE LA REPRESION

Al producirse las anteriores detenciones los compañeros que integraban la Federación Local, Provincial y Regional, se vieron obligados a la huída y al ocultamiento. Los que tuvieron la desgracia de correr la misma suerte de Policarpio fueron igualmente tratados con el mismo método criminal y sangriento.

En octubre se produce en Cádiz la detención de tres compañeros y otros tres en Jerez de la Frontera, los cuales mantenían relación y contacto con el jefe de las guerrillas de la serranía de Cádiz y Málaga, compañero Bernabé López Calle. Estos son Rafael Piñero Leal, de Cádiz, con Andrés Astorga Mateo y Carlos Rodríguez Real, más un individuo que no siendo compañero, era sin embargo el que organizaba los embarques de los compañeros que salían para Tánger. El nombre de este último es Carlos Sánchez Michi. Los detenidos pertenecientes a la Comarcal de Jerez son los compañeros Juan Sáez Marqués, Francisco González Vidal y Diego Miranda Marqués. Todos ellos fueron bárbaramente torturados por el capitán Caballero encontrándose en la provincial de Sevilla sin salud alguna debido a los malos tratos recibidos. De todos los compañeros denunciados por estos hechos pudieron eludir momentáneamente el arresto los camaradas Antonio González Tagua, Secretario del Comité Regional, Manuel Soto Martín, Francisco Paez y Antonio Morilla Torres, pero sometidos a sistemática y permanente persecución, la vida llegó a hacérseles imposible, como asimismo a los compañeros que les prestaban ayuda. En estas condiciones de acoso coronaron los últimos días del año 1949. En los finales de enero de 1950 fué detenido, debido a confidencia, el compañero Manuel Soto Martín, en unión de otro compañero ajeno por completo a todo, llamado Francisco Rubio. Ambos fueron conducidos al «Sacrificio» y sometidos a tortura durante diez días, al término de los cuales, rendidos y doblegados por los horrores, dieron ciertos datos que llevaron a la detención de varios compañeros más. El cerco se hacía más estrecho a cada minuto y la situación se hacía imposible de ser sostenida. En estas adversas circunstancias se adoptó una resolución heroica y arrostrando todos los peligros se puso en juego la última carta.

A fines de febrero del mismo año se efectúa un desplazamiento a Algeciras en busca de gestionar la salida de los compañeros que con tanta saña se les perseguía. Por estos días fueron centenares los compañeros que se vieron obligados a abandonar sus hogares dejando a la familia en el mayor de los abandonos. Los más perseguidos fueron Dionisio Carreras Ruda y Demetrio González Cabrera, ambos de la Comarcal de Cazalla. Ambos marcharon a la Línea de la Concepción. avalados por el Comité Regional, en gestión, pese a toda la persecución de que se les hacía objeto. Permanecieron en aquella localidad por un período de 40 días aguardando gestiones de Gibraltar, desde la terminación de la guerra, pero las gestiones fracasaron obligándoles a retornar de nuevo a Sevilla.

En febrero de 1950, alcanzando la represión caracteres épicos en diversas localidades de la región, la Local de Jerez de la Frontera, solicitó al Comité Regional a pretexto de proceder a la reorganización de la Comarcal jerezana. Allí se presentó una delegación destacada por el Comité Regional cumpliendo con la demanda, pero al personarse en su destino, se encontró que no era en realidad la reorganización de la Comarca lo que había promovido la solicitud, sino que cuatro compañeros de la sierra llevaban ya ocultos varios meses en una finca de campo distante unos dos kilómetros de la localidad y precisaban la asistencia necesaria para encontrar un posible medio de huída. Eran éstos los compañeros Cristóbal Ordóñez, Antonio Núñez Pérez, Francisco Barea y Juan Virgil de Quiñones, todos pertenecientes a las guerrillas [illegible] Bernabé López, los cuales ha[illegible] abandonado la sierra al produ[illegible] la muerte de su jefe. Tres de [illegible] habían tenido una destacada [illegible] ción orgánica en sus respectivos p[illegible] blos y se habían visto forzados [illegible] engrosar las guerrillas a consec[illegible] cia de las continuas persecuci[illegible] de que eran víctimas.

El Comité Regional considera[illegible] deber hacer lo humanamente p[illegible] ble para salvar la vida de [illegible] compañeros y ya en franca [illegible] para conseguir este objetivo, se [illegible] a la solución de adquirir un [illegible] para la salvación de estos cuatro [illegible] maradas y los que con anterio[illegible] ya en Sevilla hacían la vida del [illegible] seguido, no en poco número.

Después de comprometida [illegible] embarcación hubo de deshacerse [illegible] pactado, porque la documenta[illegible] no estaba en regla. Entonces se p[illegible] só en buscar otra salida, pero la [illegible] rencia absoluta de documenta[illegible] hacía imposible el recorrido de [illegible] des distancias y era éste un [illegible] que correría en última y deseg[illegible] da. instancia.

En el interregno el núme[illegible] perseguidos crecía de manera a[illegible] mante y llegábamos ya a una s[illegible] ción de todo punto insostenible. [illegible] do contribuía a dedicarse con [illegible] actividad a la búqueda de una [illegible] lución definitiva. Al poco se con[illegible] guió adquirir un barco con pab[illegible] inglés. Según los compañeros [illegible] intervinieron en estas gestiones [illegible] compra se efectuó con la inter[illegible] ción del camarada Liaño y la [illegible] cumentación puesta a su nombre [illegible]

Por primarias medidas de se[illegible] dad, los cuatro compañeros que [illegible]

(Pasa a la página [illegible])

(c) Ministerio de Cultura 2005

LA CONFEDERACION NACIONAL DEL TRABAJO
ante el presente y el porvenir del Pueblo espanol

C. N. T. A. I. T. M. L. E.

Ponencia nacional elaborada unánimemente por la C.N.T. de España, y aprobada por el Pleno Extraordinario celebrado en Toulouse el día 11 de junio y siguientes, sobre el punto 10.º del Orden del Día, que dice·

POSICION DE LA ORGANIZACION Y SUS RELACIONES CON LOS DEMAS SECTORES POLITICOS Y SINDICALES ANTIFRANQUISTAS EN LA LUCHA POR LA LIBERACION DEL PUEBLO ESPAÑOL

Nuestro Pueblo dió luz y grandeza al mundo y actualmente se encuentra sumido en la obscuridad y en la miseria. Señaló caminos de civilización, rutas conducentes a un nuevo mundo, trazando formas de convivencia mucho antes de que tomase arraigo y desarrollo la ciencia económica. Un país que ha dado a la Humanidad grandes ingenios y artistas extraordinarios, sufre en la actualidad una profunda decadencia. Estamos padeciendo la más irracional de las dictaduras que ha conocido la Historia.

¿Qué nos queda de aquella España de hombres célebres y de obreros emprendedores? De todo lo que fuímos y realizamos en el pasado apenas queda algo más que un recuerdo. Lo que somos y representamos en

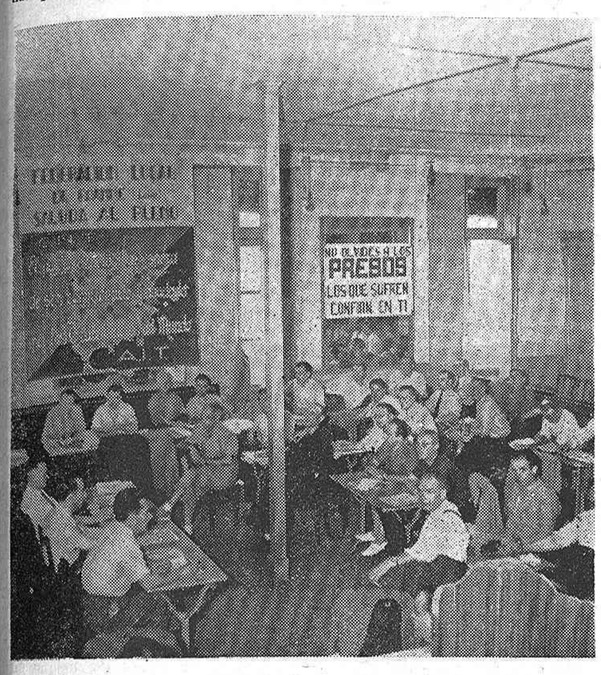

Un aspecto del Pleno Extraordinario.

el presente, culpa es de todos por no haber sabido prevenir y afrontar los males que padecemos. Lo que podemos y debemos ser en el porvenir depende de los esfuerzos comunes que estemos dispuestos a realizar en beneficio de la mancomunidad hispánica.

Si queremos salvarnos de la ruina que nos rodea, hay que cambiar de abajo arriba la vida orgánica y social de España.

Desgraciadamente, el Pueblo no ha participado nunca en la dirección de sus propios asuntos. La responsabilidad del pasado recae sobre las altas capas sociales que, sumidas en la arrogancia de su poderío y en la soberbia gubernamental, no quisieron escuchar el clamor de los desheredados. Los poderosos fueron una obstrucción ciega e incejable a todo lo que significó progreso técnico-científico, social y humano.

Para salvarnos como entidad nacional y adquirir el rango que nos pertenece ocupar en el mundo civilizado, es menester cambiar la orientación del hombre español, modificando radicalmente la mentalidad política del país. Una empresa de tan elevados alcances nacionales, no puede ser la obra de un partido político ni de una organización sindical. Tal acción ordenadora sólo puede conseguirse mediante un plan de trabajo apoyado y sostenido por todos. Hay que poner al hombre en movimiento para crear el movimiento que puede y debe salvar a España.

Verdad es, que un movimiento semejante no se improvisa al azar. Las grandes obras no se fabrican nunca artificiosamente. Hace falta corregir los desaciertos nacionales que nos han conducido a la presente situación de miseria, empobrecimiento, tuberculosis y sangre, creando las condiciones morales y políticas capaces de hacer triunfar la convivencia pacífica y el derecho dentro del orden.

¿Reside la solución del problema español en la eliminación de Franco? El actual dictador no es lo que perezosamente se ha dado en llamar *franquismo*. Nuestro problema nacional es más hondo y tiene más altos vuelos.

Nuestras grandes desgracias hispánicas tienen su origen en la intransigencia de criterio político, social y religioso. Cada español se ha creído siempre en posesión de la verdad absoluta, despreocupándose de analizar la razón del vecino. Hemos preferido imitar al exterior a tener en cuenta la verdad que nos presentaba el compañero de trabajo y de combate. La espantosa tragedia de la inquisición que había de costar ríos de sangre, se ofrece como campo de estudio y de reflexión...

Se han menospreciado las virtudes y esencias españolas, dándose primacía y valor a fórmulas exóticas que no podían tener arraigo ni endurecimiento en la conciencia colectiva. Nuestros legisladores recorrieron Europa para estudiar la Historia del Derecho, pero pocas veces se preocuparon de recoger las inquietudes ni de estudiar las necesidades de los españoles. No se ha consultado al Pueblo porque se le consideraba incapaz de presentar una obra útil y valiosa. Sin embargo, las obras de valor que tiene el patrimonio artístico, científico y creador español, son producto de las clases populares. Los poderosos vivieron siempre de espaldas a la realidad del país.

El franquismo es un accidente desgraciado en la Historia de España. Lo importante, pues, no sólo es acabar con Franco, sino extirpar de raíz la intransigencia totalitaria, la gestión vertical del Poder, que desde hace muchos años nos viene conduciendo por caminos de regresión y de barbarie. No es el nombre lo que importa, sino la enfermedad que sufrimos en las carnes.

En los Concilios religiosos la España confesional ha sido un obstáculo a las reforma lentas que la Iglesia Católica se ha visto forzado a realizar a través de los tiempos modernos. El catolicismo español, ha levantado estandarte de oposición a toda reforma espiritual y científica de la vida. Obcecado y absolutista, ha defendido posturas desplazadas y negativas que la evolución había arrinconado en los museos de antigüedades. De ese retraso mental arranca la llamada «cerrilidad española» que nos ha granjeado el descrédito exterior. En lo político no es más halagadora nuestra cosecha. Las manifestaciones gubernamentales que se han hecho después del eclipse imperial, han sido fanáticas. Cuando los pueblos del universo luchaban por la democracia y la libertad, nuestros gobernantes se atrincheraron en las viejas posiciones semi-feudales. Sólo así podía desestimarse el valor social del hombre y la fuerza creadora de la inteligencia surgida de las capas menesterosas.

Sin libertad no hay orden posible. Los pueblos más tolerantes han sido los más libres. Bajo el dominio del fanatismo y la intransigencia es imposible establecer el reinado de la paz. La libertad basada en la comprensión y el respeto, es el principio inviolable en cuyas manifestaciones éticas y jurídicas se sostiene la construcción de todas las sociedades civilizadas del universo.

Al grito de libertad, expresión de concordia y acercamiento moral, han triunfado siempre los humildes contra los poderosos. Al grito de libertad surgieron religiones basadas en la protección al humilde y en el castigo al despotismo del poderoso El hombre no perecerá nunca, mientras pronuncie con sus labios el himno de la libertad.

El franquismo, manifestación totalitaria de la España fanática y violenta, no ha dejado paso a ninguna corriente de progreso y de entendimiento. Ha pretendido paralizar la historia cortando la cabeza del hombre. Ese régimen de sevicia organizada no ha querido recenocer que en la vida sólo triunfa para siempre lo que está basado en el amor, la paz y la tolerancia. No ha sabido convencer a nadie y esa es su agonía definitiva.

Si la evolución de los países democráticos nada ha dicho a las clases rectoras de la vieja España, ¿qué podían decir a la soberbia del Poder las rebeliones populares de signo liberal y federalista, en 1821, en 1822 en Zaragoza, Barcelona, Alcañiz, Valencia y otros puntos de nuestra geografía?... Los alcances populares de estos episodios aleccionadores nada representaron para los Gobiernos que se han sucedido en el ejercicio del poder.

Franco es algo más que un presente. Es un pasado denigrante que importa extirpar del cuerpo colectivo. Si anhelamos la desaparición del franquismo debemos hacer una reforma educacional en la voluntad y en la conciencia de los españoles. Un nombre nada representa. Hay que enfrentarse con una herencia dolorosa, teniendo la hidalguía necesaria para proclamar: el fanatismo y la intransigencia del catolicismo no han conducido a la presente ruina espiritual e intelectual; la soberbia y el personalismo político vienen cavando la sepultura de un pueblo libre; y, finalmente, la violencia totalitaria como reacción del español a los males que lo rodean sólo puede conducirnos a un hundimiento total.

¿Qué hacer?

Interesa hallar la España que perdimos hace muchos años. Y España está en el campo y en la mina, en la fábrica y en la Universidad, en el hombre español que es su encarnación física más exacta y su símbolo ideal más perfecto.

Se impone la cura del odio. El rencor político-religioso ha separado a los españoles en dos bandos: izquierdas y derechas. Definidores mal intencionados han dicho que a un lado se encontraba la parte sana de la nación, y a otro lado los residuos de un pasado que no volverá más.

ESPAÑOLES: ¡Hay que salvar España!

Se ha repetido hasta la saciedad que la Confederación es la parte más extremista de la nación. Y nosotros somos algo más que una Organización extremista de izquierda. Nos consideramos un movimiento consciente que lucha con responsabilidad, a fin de realizar una transformación evolutiva y experimental en la sociedad española.

¿Son las derechas la representación de Dios, y las izquierdas la expresión del Pueblo? No somos amigos de las clasificaciones ni de las etiquetas. Adversarios de todo extremismo sistemático, nos inclinamos por toda acción multiforme y variada que tienda a conseguir la unidad y la armonía. Como confederales y libertarios ambicionamos la justicia y la libertad. Entendemos que la reconstrucción de España debe ser obra de los mismos españoles. Ha llegado la hora de que nuestro Pueblo, venciendo los obstáculos del pasado, se dedique a regir su propio destino. La mancomunidad española no es una entelequia. Es el español un Pueblo que debe recuperar su unidad mediante la concordia cívica, la sociabilidad política, el respeto religioso y la solidaridad humana.

La Confederación Nacional del Trabajo, organización que ha perdido más vidas en la guerra civil y en los piquetes de ejecución franquista, rubrica su proyecto político-social basado en la convivencia noble y leal entre los españoles, afirmando que no siente ningún deseo de revancha. En la conciencia confederal no cabe el odio ni el rencor. La Confederación, unida al Pueblo en las buenas y en las difíciles tareas, rechaza y combatirá toda reacción inspirada en el instinto de venganza. La violencia y la brutalidad política sólo pueden llevar al país a nuevas aventuras fratricidas, cuyo resultado ha sido y será el mismo: la destrucción de los valores más preciados de nuestro patrimonio, el aniquilamiento del hombre y la ruina total del suelo ibérico.

Tendiendo a superar el odio acumulado en la conciencia colectiva, cabe sembrar ideas basadas en la fraternidad valorándolas con actos solidarios y cordiales. La Confederación no solamente propone el sano entendimiento de la reconciliación humana, sino que propagará con fe indeleble y fecunda el amor ciudadano, la consideración general y la convivencia que defiende y patrocina el derecho de gentes.

El porvenir inmediato de todo el Pueblo depende de todos los españoles que se hallan dispuestos a trabajar no en provecho de un partido, secta u organización determinada, sino de la comunidad nacional, a la que todos nos debemos moral y materialmente.

La Confederación no renuncia a sus ideas, ni pide que los demás sectores hagan dejación de sus postulados. Lo que desea nuestra central sindical es que el hombre y la asociación hagan profesión de fe con actos que no engañan a nadie; es imprescindible que el cristiano se comporte de acuerdo con su doctrina de protección al caído; que el republicano demuestre estar capacitado para vivir en democracia; que el socialista se sienta en condiciones de realizar el socialismo cada día, y que el sindicalista libertario, haciendo honor a sus principios, se comporte como un ser de cualidades excepcionales comparadas con el nivel común de los hombres. Si todos fuésemos lo que decimos ser, hay tierra y espacio en España para sembrar todas las ideas sanas y para que trabajen todos los españoles de buena voluntad sin entorpecerse unos a otros.

La C.N.T. aspira a instaurar en España una economía socialista libertaria y un régimen de justicia para todos. Y al hablar de todos, nos referimos también, a los adversarios qué aspiramo a transformar en amigos, y a los enemigos que trataremos de convertir en compañeros de trabajo. Pero para conseguir establecer este régimen de convivencia que consideramos libre y justo, no creemos sea necesario atentar contra las ideas útiles que sienten nuestros semejantes. Con nuestro ejemplo creador, con nuestra fe en la obra futura y con la solidaridad edificante, iremos sustituyendo la dominación del hombre por el hombre por la administración de la riqueza colectiva a cargo de los organismos que controlen los esfuerzos de la comunidad. Para conseguir estos objetivos no recurriremos al empleo de la fuerza brutal, valiéndonos de la máquina del Estado. Renunciamos a toda imposición, porque consideramos que el respeto al hombre es inallenable. Trabajando con abnegación trataremos de convencer a los demás hombres de la verdad que contienen nuestras prédicas confederales y libertarias. Justo es que si nosotros respetamos la libertad del prójimo, éste respete a su vez, la libertad que nos pertenece como españoles y como hombres.

El dilema es categórico: o nos unimos para salvarnos, o permanecemos distanciados hasta presenciar nuestro completo aniquilamiento. Franco es un personaje transitorio; Falange desaparecerá llevándose en sus manos tintas de sangre, el castigo por sus atrocidades cometidas. Pero quedará España, y con los problemas que tenemos planteados, debemos enfrentarnos los españoles de hoy y de mañana. Hemos de recuperar el puesto perdido en el concierto de los países libres, dejando de formar parte del furgón de cola de la civilización europea e internacional. Se impone la solidaridad general si queremos salvar a la nación de su atraso cultural, técnico y científico.

La Confederación no aspira al poder; pero trabaja y luchará al lado de los trabajadores del músculo y del intelecto, expresión fiel y exacta de España, no regateando sacrificio alguno para alcanzar sus finalidades emancipadoras. Los asuntos que hemos de resolver no admiten demora, están por encima de las etiquetas político-sociales y tienen mucha más trascendencia que las tradiciones hereditarias de la Monarquía o la legitimidad de la República..

El triunfo del fascismo nos ha sumido en la decadencia general. La dignidad del hombre ha sido mancillada; la desnutrición y las enfermedades han empobrecido las reservas físicas de una raza fuerte y emprendedora. Nuestro país es un erial; río agotado que no puede regar los yermos de la tierra, de la inteligencia y de la personalidad. Estamos en plena ruina; apenas podemos sostenernos de pie. La miseria y el miedo, la degradación y el vicio han arrasado las parcelas más cultivadas del pensamiento español. El franquismo ha sido tan cruel e incapacitado que, después de devastar a media nación, ha emprendido la «cruzada» para acabar con la otra mitad que ya está herida de muerte. Los que en nombre del fascismo falangista murieron por alcanzar un porvenir mejor, ahí tienen su cosecha: lágrimas, fusiles, terror, «genocidio» y hambre.

¡Españoles: hay que salvar España!

¿No ha de producirse una resurrección nacional capaz de conseguir que todos lo demos todo por España? Es la nuestra algo más que una patria al estilo imperial; es el lecho donde hemos nacido, la escuela donde aprendimos el idioma que hablamos, la cuna donde mecimos a nuestros hijos, la sepultura de nuestros padres, la fuente de nuestra riqueza ideológica, moral y económica. Urge cultivar los campos abandonados. Hay que repoblar los bosques. Hay que cuidar el manto vegetal destruído por las lluvias y los vientos. Infinidad de ríos se pierden en el mar sin alcanzar dar riego a los campos resecos. Una buena parte del país es un desierto.

En las mismas condiciones de abandono en que se halla la tierra se encuentran los hombres. Tenemos muchas heridas que cicatrizar, muchos corazones pidiendo alivio a sus dolores.

Sólo la solidaridad puede salvarnos. La comprensión y el apoyo han hecho triunfar siempre a todos los pueblos. La guerra civil con su secuela de brutalidades franco-falangistas, se ha llevado infinidad de ambiciones y vanidades que existían en los hombres. ¿Qué nos queda de España? Nada más que hombres y tierra, la tierra desnuda de árboles y los hombres perdidos por el despotismo. Sí, nos queda la tierra para plantar el árbol del porvenir. No nos preocupemos de quién ha de recoger el fruto. Sembremos. Otros vendrán después a recoger la cosecha. Esos serán nuestros hijos, a quienes no podemos desear una existencia tan horrible como la que nosotros hemos vivido. Practiquemos la solidaridad nacional.

Hagamos un codo a codo para levantar al país. Donde hay un hombre que sufre, ahí debe estar la sociedad para remediar sus padecimientos; y donde exista un peligro para la sociedad, ahí debe estar el hombre prestando su concurso desprendido. Esta sociedad de hombres libres y tolerantes debe ser España.

Para comenzar tan importante empresa cabe contar con el hombre. Los partidos nacen y desaparecen. Las ciudades se crean y se convierten en polvo. Las religiones se suceden y las ideas pasan modificando sus métodos y principios. El hombre es un material consciente, espiritual y eterno. El hombre queda, está siempre de pie por encima de los partidos y de las leyes, más allá de los dogmas transitorios y de las instituciones pasajeras.

Salvemos al hombre español. No más sangre, no más luchas suicidas. La sangre del español es la sangre de España. Sobre las ruinas y el dolor hay que abrirse paso para echar los cimientos del edificio social. En la tierra regada con sudor y sangre, levantemos la construcción de una vida nueva, justa y humana. Y que como símbolo viviente y perdurable de esta obra, surja el auténtico hombre español, sin odios ni venganzas, con ideas nobles y altruístas, trabajando siempre en favor de España y colaborando con el mundo que avanza evolutivante hacia el progreso de la Humanidad.

Bases mínimas para la creación de un Movimiento Nacional de reconstrucción y de salvación de España:

Primero: Protección a la infancia en todos los órdenes, físico educacional, moral y médico, con objeto de salvar el porvenir humano del país; recuperación de las masas juveniles corrompidas y degeneradas por el totalitarismo falangista, hasta conseguir sanear la vida cívica de la juventud.

Segundo: Solidaridad hacia las víctimas, huérfanos, mutilados e inválidos de guerra y auxilio a la vejez.

Tercero: Intensificación de la cultura, de la instrucción y de la educación, dando toda clase de facilidades a los educadores para que puedan contribuir con su aportación al progreso creciente del país.

Cuarto: Superación moral y alto enjuiciamiento de los atropellos cometidos contra la persona humana, procurando reparar las injusticias y los males sufridos por todos.

Quinto: Regeneración de la economía nacional, revisando las fortunas abusivas adquiridas a costa del malestar ciudadano; intensificar el mejoramiento económico personal y colectivo tratando de instaurar un orden social que haga posible la convivencia popular; reconstrucción del patrimonio común supeditando toda política de partido u organización a la necesidad de salvar la riqueza pública hasta situarla como mínimum a un nivel semejante al que existía antes de la sublevación franco-falangista.

Sexto: Proclamar el derecho de reunión y de expresión del pensamiento y el ejercicio de las leyes ciudadanas: ser afiliado al partido que elija el individuo, militar en la organización obrera que esté más de acuerdo con su concepción social y, sentir la idea que estime más unida a su pensamiento.

Séptimo: Garantía y tolerancia de todas las religiones, respetando las diversas creencias de orden espiritual por considerar que el patrimonio íntimo del hombre es sagrado; ninguna religión deberá estar vinculada económicamente a los recursos del Pueblo español con caracteres de reconocimiento legal.

Octavo: Oposición al régimen franco-falangista que revive en todo momento y circunstancia el odio y el rencor como fórmulas gubernamentales y, levantar la bandera de la reconciliación que una a los hijos de España frente al clima violento y trágico de la guerra civil, practicando la cooperación si deseamos ganar la confianza y la admiración de propios y extraños.

Noveno: Amnistía general por delitos políticos; atención a los desgraciados que han sufrido largos años de condenas arbitrarias, estableciendo un servicio médico y financiero que se convierta en una ayuda moral y material en provecho de los sacrificados por la dictadura.

Décimo: España debe ser una democracia unida en lucha por el desarrollo del saber, el fomento de la ciencia, el cultivo de la libertad del hombre y el progreso económico general.

Onceavo: Siendo parte integrante del Occidente europeo, nos consideramos estrechamente vinculados al mundo democrático, y con pleno derecho del ejercicio de la legalidad nacional aspiramos a situar al país en el

Otro aspecto de nuestro Pleno Confederal.

concierto de las naciones de primer rango liberal, evolutivo y transformador.

Doceavo: Dispuestos a respetar y enaltecer los Derechos del Hombre y del ciudadano, defendiendo la paz y la seguridad internacional, la divisa de España debe ser, política de buena vecindad, estableciendo un orden que apoye las más altas garantías de la libertad política, social y cultural que nos acerquen cada día más a estrechar lazos comunes en todas las disciplinas de la vida con toda la humanidad.

Treceavo: Patentizar nuestra común repugnancia a todas las dictaduras sin distinción de signo o color, considerando que todos los dictadores son igualmente enemigos de la independencia de criterio y de la libertad de conciencia; teniendo en cuenta la nefasta y brutal actuación de los dos partidos totalitarios llamados españoles, Falange Española y Tradicionalista y de las J.O.N.S., y el Partido Comunista, ambos de inspiración nazifascista y staliniana, consideramos que deben ser excluídos de esta cooperación porque atentan contra la libertad ciudadana, sacrificando el interés colectivo en beneficio de dos ideologías despóticas que nada tienen que ver con la ética y el derecho del Hombre.

Catorceavo: Establecer un plan de acción general que haga posible el derrumbamiento del régimen irracional que arruina y desgobierna al país, fijando un programa de trabajos basado sobre hechos, realidades y necesidades que nos conduzca a todos los españoles de buena voluntad a reconstruir y salvar España.

ECOS DEL INTERIOR

Donde digo digo, digo diego

Por una de estas mal contenidas reacciones la «Soli» se ha permitido aclararnos que en el ambiente católico de Francia nada ha gustado la mal intencionada especulación política del régimen con ocasión del Eucarístico y la no menos censurable posición de algunos mandatarios de la Iglesia española entregados al Franco-falangismo con total olvido de que lo católico, digamos más bien lo cristiano, debiera estar obligadamente desligado de conflictos institucionales capaces de poner en juego la tranquilidad, la hermandad y la paz de un pueblo oprimido. Y decimos «algunos mandatarios» porque de todo ha existido en la «viña del señor». Que no han faltado quienes, con clara percepción de las censurables derivaciones de la mascarada organizada por el régimen, han preferido la ausencia y el obstracismo en estos días carnavalescos, con ocasión de los cuales ha predominado el anagrama, el signo y el uniforme franquista en menoscabo de la enseña y el signo de la cruz. «La Croix» previó por anticipado esta vergonzante y vergonzosa especulación y aunque no conocemos el texto de su razonamiento, de su contenido fundamental tenemos antecedentes por los gestos de soberbia de la «Soli» que si no tuvieron «mayor «furor» se debe a la palabra de nuestro Prelado, al visitarnos ayer, diciéndonos: «No habléis de lo que puede separar, sino de aquello une una en Cristo todos los corazones.»

Sin embargo, no oculta SU DOLOR porque «nuestros hermanos católicos franceses no usen para con nosotros el mismo criterio de fraternal caridad».

Sigue por esta guisa para recordar a los católicos franceses que «no deben olvidar la sangre derramada por los católicos españoles ni las víctimas que la vesania cruel que los pseudodemócratas causó entre los obispos, sacerdotes y religiosos de ambos sexos».

De lo que no escarmientan precisamente los católicos — ciertos católicos — españoles que siguen ligando su suerte a la del dictador. Es lógico a nuestro entender que embarcados en el mismo bote, Iglesia y dictador se hundirán juntos si el torbellino y la tempestad surge de nuevo en el océano de pasiones y odios que en España se sigue suscitando con ceguedad que llega a lo absurdo y al suicidio.

***

Un tanto más demagógica y menos perspicaz es un editorial de fondo donde se vislumbra la tónica del más adelantado de los servidores del franquismo, Galinsoga, «La Vanguardia» arremete — ahora — contra todo lo que define como «maraña compleja, a veces sutil y a veces tosca, de intrigas, de confabulaciones y de conjuras en el extranjero, servida aquí por escasa quinta columna, *para hacer fracasar el Congreso Eucarístico.» Y después de afirmar con protestas de «hombría» que los «periodistas españoles» no son avestruces que esconden la cabeza debajo del ala», nos achaca que, «sin embargo, era elemental cautela no servir los fines de la innoble propaganda, amparada a veces bajo los más desorientadores y respetables indumentos.» Con ello justifica aquello de haber callado con razón, cuya prudente postura no puede confundirse con el acto del avestruz cuando presiente el peligro.*

Donde digo digo, no digo digo, que digo Diego.

Con sonrojado pudor rompe después lanzas contra la propaganda de marras — es el lenguaje usado por el ínclito Galinsoga — «que calificaba al Congreso Eucarístico Internacional como una enorme manipulación del Régimen político español para movilizar masas que simulasen un proselitismo copioso y que aconsejaba el enajenar del Congreso Eucarístico todo contacto con el propio Régimen como si se tratase de preservarle y prevenirle contra el contagio de un leproso.»

Después de esta protesta, desmintiendo con los hechos tan «laudable» intención, nos describe con prolijos detalles lo que considera una gran victoria del Congreso, imposible de haber sido coronada con tan lisonjeros resultados de no haber sido por la prestación del Régimen, del «Caudillo» y de todo el Estado conjugados en un estímulo digno de admiración.

«El Congreso Eucarístico ha tenido la asistencia de un Estado sin el cual hubiera sido imposible su realización y menos aun su triunfo.»

Lo dicho. Donde digo digo, no digo digo, que digo Diego.

Salvador IBERIA.

España, junio 1952.

PROBLEMA DE LA UNIDAD CONFEDERAL

C. N. T. A. I. T. M. L. E.

Ponencia presentada por las delegaciones que la suscriben y aprobada por unanimidad por el Pleno Extraordinario que convocado por el Comité Nacional se ha celebrado en Toulouse, sobre el punto noveno del Orden del Día.

Reunida la ponencia para dictaminar en el punto noveno del Orden del Día del Pleno Extraordinario convocado por el C.N. y celebrado en Toulouse los días 11 y siguientes del mes de junio, que dice:

PROBLEMA DE LA UNIDAD CONFEDERAL

Después de pequeña deliberación, creyendo interpretar el calor y el entusiasmo de las delegaciones del Pleno que este asunto ha debatido ampliamente en presencia de las delegaciones de España y del Secretariado de la A.I.T., y considerando el asunto suficientemente claro para llegar a las conclusiones siguientes:

DICTAMINA

1.º—El Pleno acuerda por aclamación considerar la Unidad del Movimiento como el más urgente problema a resolver.

2.º—Teniendo ya en distintas ocasiones hechas ofertas de modos y sistemas para realizar la Unidad a la otra fracción de la C.N.T. en Francia, a ellas se atiene el Pleno sin hacer de ninguna, ni base capital, ni fondo de cuestión.

3.º—Habida cuenta del resultado negativo de las gestiones hechas directamente, el Pleno faculta al Secretariado de la A.I.T. para que por los medios que juzgue más efectivos haga realidad lo que es deseo entusiasta de este Pleno.

4.º—El Comité Nacional de la C.N.T. de España, y el Sub-Comité Nacional en el Exterior en su defecto, facilitarán al Secretariado de la A.I.T. todos cuantos datos y elementos de juicio juzgue necesarios para el desarrollo y buen éxito de la gestión que el Pleno le encomienda.

Toulouse, 14 de junio 1952.

Por la F. L. de Montpellier:
J. Juan DOMENECH.

Por la Federación Local de Caen:
Cipriano MERA.

Por la F. L. de Marsella:
GONZALEZ MARIN.

Por el Sub-C. N. en el Exterior:
Francisco ROMERO.

Por el Comité Nacional:
G. B.

(c) Ministerio de Cultura 2005

Situación interna de nuestra organización y manera de coordinar sus actividades internacionales, sindicalistas y libertarias

C. N. T. A. I. T. M. L. E.

Dictamen presentado por las Delegaciones que al final lo suscriben, y aprobado por unanimidad en la quinta sesión del Pleno Extraordinario de la Confederación Nacional del Trabajo de España, celebrado en Toulouse el día 11 de Junio y siguientes, sobre el punto 5.º del Orden del Día, que dice:

SITUACION INTERNA DE NUESTRA ORGANIZACION Y MANERA DE COORDINAR SUS ACTIVIDADES INTERNACIONALES, SINDICALISTAS Y LIBERTARIAS

Después de la pasada conflagración mundial, la humanidad ha entrado en una época revolucionaria. Vivimos en plena era de la desintegración del átomo. Los hombres han descubierto nuevas armas técnicas para destruirse con suma facilidad. La ciencia, arrancando secretos a la naturaleza, ha planteado nuevos problemas. El peligro que se cierne sobre el Universo va tomando proporciones gigantescas. O los trabajadores llegan a organizar una federación universal, o la aniquilación colectiva es inminente en la guerra que se aproxima.

Asistimos al declive incontenible del colonialismo. Los pueblos avanzan cada día, con objeto de partir las cadenas de la esclavitud. Se está operando una transformación complicada y difícil, pero firme y segura, en la superficie de la tierra. Asia, Africa, y el Medio Oriente, van despertando a la vida, presentando sus reivindicaciones naturales, como el acontecimiento más extraordinario del siglo XX. Las ideas de emancipación universal sembradas por el pensamiento sindicalista libertario, si no han organizado a los hombres para librar la gran batalla contra el capitalismo, han conseguido despertar en los individuos y en las sociedades, afanes de independencia, anhelos de libertad. Los puntales más fuertes y consistentes del capital — el colonialismo, los sistemas concentracionarios y los nacionalismos en pugna —, se hunden bajo el peso creciente del progreso industrial, científico, social y humano.

Muchos de los principios que se consideraban leyes infalibles han pasado a ser ilusiones muertas. El fatalismo económico causante de una nueva esclavitud, la creencia marxista manifestando que «de todas las clases que se encuentran hoy frente a la burguesía, sólo el proletariado es una clase revolucionaria», son conceptos falsos y negativos. La experiencia nos demuestra que el pensamiento y la acción del hombre dependen de las circunstancias y condiciones, del medio y ambiente que le rodean; pero considerando que el hombre tiene una voluntad, puede luchar contra los elementos para cambiar la faz de los hechos.

El sentido humano del individuo está por encima de todas las clases. Infinidad de conquistas que injustamente se atribuyen a la sociedad y a las instituciones, han sido el producto de la actividad personal del hombre incitado por el deseo de practicar el bien.

Por otra parte, la violencia no es un instrumento de liberación colectiva. La práctica de la violencia conduce a la brutalidad y al despotismo tanto en los humildes como en los poderosos. Cierto es, que mientras los débiles y los fuertes no encuentren la manera de ordenar un mundo mejor, los desheredados se verán obligados a defender sus intereses de clase. La ley de defensa es natural y lógica. Mil veces preferible es ver a los trabajadores liberarse mediante la rebelión que encontrarlos sometidos a la voluntad de un tirano de turno. Cuando los hombres se ven forzados a escoger entre la violencia o la esclavitud, somos partidarios de la lucha, pero poniendo en el combate por la vida todas las facultades del razonamiento y de la conciencia.

Los trabajadores libres no pueden alimentarse de conceptos vacíos. Las palabras fuertes y las expresiones demagógicas han venido ejerciendo gran influencia en los movimientos obreros. Es innegable que el vocablo *revolución* ha hecho verdaderos estragos. El sindicalismo libertario militante debe precisar que la revolución es un problema de espacio y de tiempo, de cultura y de preparación psicológico-moral.

Los descubrimientos realizados por los hombres y las necesidades que tenemos planteadas, nos exigen nuevos métodos de lucha y de gestión. Pretender uniformar la existencia es negar la multiformidad de la creación biológica y natural. El sectarismo y el fanatismo, dos reacciones propias de inquisidores y dominantes, deben ser desechados de los medios sindicalistas libertarios. La intransigencia y la soberbia han dificultado siempre la marcha del progreso. La arrogancia sólo conduce a la teología.

La creencia en el mesianismo revolucionario es un resíduo de la historia de la esclavitud que no deja brotar ningún pensamiento claro. Contra los infalibles y los «superelegidos», frente a la predestinación y los falsos profetas el movimiento obrero debe reformar la estructura actual del mundo político-económico, mediante el concurso decidido de todos l hombres esforzados y voluntariosos que están dispuestos a trabajar por una mayor perfección.

La degeneración del socialismo estatal en forma de bolchevismo, la burocratización y las claudicaciones del socialismo democrático internacional, el peligro del totalitarismo de izquierda y de derecha que tratan de cortar el árbol de la cultura cuyos frutos nutren la inteligencia del hombre, son motivos harto elocuentes para mantenernos fieles a nuestros postulados libertarios. Hoy más que nunca consideramos que todo intento de realizar el socialismo y de establecer la libertad a través de la estatización, el monopolismo y la tecnocracia de la economía, sólo puede engendrar un nuevo desastre, sacrificando las conquistas históricas del hombre en provecho del poder político. La centralización rusa ha sido el origen de la reacción totalitaria, la más peligrosa y fatal que han conocido las sociedades. Mas si cierto es, que en los países totalitarios ha sido perniciosa esta centralización, no ha sido menos lamentable la estatización lenta y gradual operada en los denominados países liberales.

Cabe reconocer que la estructura social no se ha modificado en el sentido descrito en las teorías contenidas en el Manifiesto Comunista de Marx. La concepción materialista de la historia, el fatalismo económico que había sido aceptado, en parte, por el Movimiento Libertario, se aseveran como un fracaso profético y manumisor. El capitalismo lucha para no perecer buscando nuevas formas de vida que va encontrando de manera nueva y transitoria en favor de sus intereses. En el orden político hemos conocido una innovación bajo el signo totalitario. Y, finalmente, la sociología y la psicología modernas nos demuestran que el ser humano es mucho más complejo y enigmático de lo que los racionalistas y materialistas del siglo pasado, guiados por un optimismo excesivamente romántico, creían y podían saber.

El hundimiento del marxismo como filosofía obligatoria del socialismo es un hecho innegable. La creencia materialista de la historia está en plena disolución. Los mismos socialistas, en el mejor de los casos, se limitan a querer guardar y mantener ciertos detalles del marxismo, conservando algunos métodos de investigación. Pero el sistema marxista con sus pretensiones de aplicarlo todo a los hechos, ambicionando servir de base para toda actuación, sólo existe en la forma rusificada, pero no es marxismo en el sentido primitivo de la palabra.

Las concepciones libertarias deben renovarse incesantemente si no quieren negar sus principios filosóficos basados en la ley de la evolución. No basta presentar una teoría futurista. Lo que importa es elaborar actualmente nuevas perspectivas de un socialismo libertario multiforme y cooperativo que sin abandonar la lucha de clases, se convierta en la verdadera orientación de todos los hombres de buena voluntad que estén dispuestos a trabajar en favor de una transformación esencialmente humana.

La teoría de la relatividad con su inmensa concepción del Universo, el psicoanálisis con sus descubrimientos e incógnitas insoslayables, los ensayos revolucionarios y las aplicacione totalitarias ponen de relieve que el optimismo revolucionario era una ilusión adolescente. La realización de formas de vida social es un problema evolutivo y complejo. En nuestros días no podemos aplazarlo todo hasta después de la revolución. Debemos adoptar una actitud responsable inmediata en el sentido político-social fuera del dominio del Estado; pero dentro de la democracia concebida como el gran movimiento humano que avanza hacia la emancipación económica, política y cultural del hombre.

Somos revolucionarios y evolucionistas a la vez, según sean las condiciones y circunstancias que nos rodeen. Lo importante y decisivo para nuestro tiempo no es la diferencia existente entre la actitud revolucionaria o evolucionista, sino la oposición entre la tendencia burocrático-totalitaria, por un lado, y la corriente libertaria constructiva, por el otro. El sindicalismo libertario, analizando esta época de cambios profundos, debe adoptar una posición inteligente y responsable que le permita estar en contacto permanente con los elementos de ambos campos del socialismo, tendiendo a recoger las nuevas inquietudes que sienten los hombres para marcar una nueva trayectoria de acuerdo con las realidades y las necesidades de nuestro tiempo.

A medida que van brotando nuevas ideas y se conocen superiores descubrimientos, las corrientes libertarias se purifican y aumentan recibiendo en su seno nuevos afluentes. En el mundo reformista y liberal nacen distintas apreciaciones de los asuntos sociales. El pensamiento no se agota nunca. Debemos aspirar a que el sindicalismo libertario sea el auténtico centro de energías y relaciones, uniendo a los trabajadores para cooperar por su verdadera emancipación en su doble aspecto combativo y constructivo.

La Confederación Nacional del Trabajo, tenderá a vigorizar las filas de la Asociación Internacional de los Trabajadores, precisando que la independencia de actuación no sólo es una necesidad táctica de todas las filiales que forman parte de la A.I.T., sino un principio ideológico basado en el federalismo orgánico y experimental. El sindicalismo confederal y libertario español, buscando la universalidad de sus opiniones, desea mantener contactos y establecer relaciones propias y directas con todos los núcleos obreros internacionales de signo libre, con los movimientos federalistas aspirantes a la organización de la Federación europea y mundial, y con los hombres progresivos que, en lucha contra los regímenes concentracionarios mantienen una actitud digna y honrada como vigías del pensamiento.

La Confederación debe presentarse ante todo el mundo social, político y progresivo como una potencia más, heredera de los grandes sistemas libertarios y sindicalistas. Pero al mismo tiempo, debe ser el más fiel exponente del Pueblo español y de su pensamiento universal y humano. La C.N.T. afirma que la solidaridad con sus hermanos de clase sin distinción de país, color o raza, es una misión a la que se ha entregado y se entregará siempre con todas sus fuerzas, fecundando el movimiento obrero mundial con una nueva concepción libertaria y constructiva.

La C.N.T. es una fuerza social interesada en defender las masas campesinas, obreras e intelectuales de España, incitándolas a la acción transformadora y socialrevolucionaria al margen del Estado, en el mismo campo social y económico. El Sindicalismo libertario, esencialmente democrático, desea mantener un orden que garantice los derechos humanos, que facilite la evolución general respetando las libertades populares.

Conscientes de nuestra misión a cumplir, aceptamos la responsabilidad en el orden democrático; pero reservándonos el derecho de fijar una posición social independiente dentro de la democracia. Nuestra posición es constructiva, trabajando para proporcionar un amplio sentido federalista a la democracia mediante la descentralización del Poder político, y el establecimiento de un organismo autónomo al margen del Estado.

El sindicalismo libertario tiende a buscar formas de colaboración social que no pongan en peligro los objetivos del Movimiento Obrero y que simultáneamente, conduzcan a la consecución de nuestras finalidades de liberación colectiva.

El sindicalismo libertario es una teoría social. Analizando los problemas que tienen planteados los obreros de todos los países, en lucha incesante por una sociedad mejor dentro de la cual pueda hallar la humanidad la satisfacción de su dicha moral, material, artística y cultural, proclamamos que el sindicalismo libertario, debe considerarse en su acción manumisora y evolutiva, dividido en tres etapas:

Primera.—Unidad, organización y recuperación de la clase obrera, intelectual y campesina; alianza C.N.T.-U.G.T. para conseguir el triunfo de la libertad y del socialismo en España; programa y pacto de cooperación nacional en todas las ramas del trabajo y disciplinas del saber, para conseguir el aumento progresivo de la economía individual y colectiva que haga posible la capacitación de la clase trabajadora. La experiencia de guerra y de la revolución de España, demuestra que las dos centrales sindicales se entendieron plenamente y, que, puestas de acuerdo para el plan futuro pueden y deben ser la base de trabajo e inteligencia para conseguir la reconstrucción del país.

Segunda.—Después de haber preparado consciente y responsablemente a los trabajadores para cumplir su misión de administrar y dirigir sus propios intereses, se hace imprescindible la conquista de los medios de producción y de consumo. A fin de que esta etapa pueda realizarse sin recurrir a la dictadura y sin que los derechos del Pueblo se vean en peligro, se impone un vasto plan de convivencia que dé lugar a que la confianza posibilite la unidad de todos los hombres libres. Es necesaria la disciplina moral tanto en el trabajo como en el consumo; la responsabilidad de la ejecución directa en las cosas, la moralidad de los ciudadanos ante la sociedad, son las bases de trabajo que pueden hacer posible la solidaridad del conjunto social con los componentes del conjunto de la nación.

Esta etapa de conquista de los medios de producción y de consumo tendrá desarrollo hasta que los problemas de la producción y de la distribución sean resueltos con garantías efectivas. Las dos Centrales sindicales, conseguida y asegurada la unidad obrera, no renunciarán a conquistas incautaciones sean decisivas para el interés general de la nación, facilitando la adquisición legal de los medios de producción mediante el ahorro sindical, creación de cooperativas, puesta en marcha de fábricas y talleres, explotación de la tierra y de la riqueza en provecho general.

Tercera.—Instauración metódica, científica y experimental del socialismo libertario, creando generaciones sanas y conscientes; libre acceso a los estudios superiores, técnicos y universitarios de cuantos lo deseen y estén en condiciones de aportar las creaciones de su inteligencia al bien general; servicio de asistencia médica y sanitaria para todos; higienización de la vida colectiva; educación sexual y moral de la infancia; fomento de la vivienda en general, levantando edificios confortables y limpios, propios a la alegría social; proclamar los derechos de la mujer y los derechos del niño, reconociendo en la infancia los más altos méritos para el porvenir de la humanidad; protección de la maternidad, y educando a los seres humanos para una procreación que no sea excesiva ni se convierta en una carga insuperable para la sociedad. El socialismo debe realizarse en el plano económico para que pueda triunfar en el dominio social.

Consideramos que la programatización ordenada de estas tres etapas, estableciendo un plan de trabajo basado sobre hechos, corresponde a la Confederación Nacional del Trabajo, reunida en un futuro Congreso Nacional, para que, después de elaboradas las bases de un acuerdo orgánico fundamentado en un contrato social y humano, se pongan en relación las dos centrales sindicales, únicas soberanas y capacitadas para trazar la ruta manumisora de sus propios destinos.

Sólo puede evitarse el fracaso de la revolución preparando a toda la humanidad, sin distinción de ideas políticas, de creencias religiosas y de clases sociales para que viva un régimen digno y humano. Vamos hacia la implantación de un socialismo con libertad porque consideramos que una sociedad ordenada y administrada con responsabilidad por los sindicatos obreros, donde cada uno trabaje en provecho de las necesidades generales, es la fuente de la riqueza y la solución a los graves problemas que tienen planteados los hombres de todos los países. El esfuerzo general debe ir a parar en poder del interés común de todos, no de una minoría explotadora de la comunidad. La humanidad no tiene más solución que el trabajo responsable, la economía socialista y la libertad humana. La decisión de los sindicatos obreros, campesinos e intelectuales. El sindicalismo libertario es el único vehículo, la base más positiva de cooperación universal para salvar a todos los países de las crisis que se ciernen con su existencia.

La redención del género humano no podrá conseguirse nunca mediante la estatización. En los sindicatos únicos reside la palanca y el pensamiento que pueden remover los cimientos del mundo presente, perfilando racionalmente la organización de la sociedad del porvenir. El sindicalismo libertario no puede quedarse al margen de la vida general, separado del mundo.

Concebimos el socialismo como una evolución interminable, no como un tope único y una concepción exclusiva de nadie. Socialismo es responsabilidad en la acción. Y no puede haber responsabilidad de gestión en orden social, donde se carece de iniciativa, de apoyo mutuo y de libertad.

La injusticia necesita el sostén de la fuerza violenta para mantener grandes errores; la razón y la ética se sotienen en sus propias reservas morales y en la voluntad que pongan los individuos conscientes para hacer respetar la ética y el derecho.

El sindicalismo libertario aspira a organizar a toda la clase trabajadora en las filas de la Confederación Nacional del Trabajo, no para imponer sus objetivos, sino para buscar la colaboración leal, altruísta y elevada con cuantas voluntades e inteligencias luchan por la felicidad y la justicia. La Confederación trabaja y lucha para salvar al Pueblo español y a los trabajadores de todos los países que se encuentran explotados por la rapacidad burguesa. Combatimos el dispendio y la usura porque consideramos que el aprovechamiento de la riqueza es útil a la sociedad.

Enarbolamos como bandera de progreso el experimento y la unión, la cooperación y la fraternidad universal. Propiciando la resurrección de la cultura libre, el triunfo de la economía socialista y, la paz de todas las clases mediante un régimen de orden y de seguridad total para todos, nos hallarán siempre en plan de acercamiento cuantos núcleos estén dispuestos a trabajar por una humanidad nueva y un mundo mejor.

Por el Comité Nacional:
Miguel VALLEJO.

Por el Sub-Comité Nacional:
Ramón LIARTE.

Por la Federación Local de Caen:
Cipriano MERA.

Por la F. L. de Bort-les-Orgues:
Ramón GALIA.

Por la Federación Local de París:
A. TRABAL

LA C. N. T. DE ESPAÑA y la Asociación Internacional de los Trabajadores

C. N. T. A. I. T. M. L. E.

Dictamen presentado por las Delegaciones de España, y aprobado por el Pleno Extraordinario celebrado en Toulouse, el día 11 de Junio y siguientes, sobre el punto 4.º del Orden del Día que, dice:

SITUACION INTERNA DE LA C.N.T. DE ESPAÑA DESPUES DEL VII CONGRESO DE LA ASOCIACION INTERNACIONAL DE LOS TRABAJADORES

Es incuestionable que existe una coincidencia de apreciación en la militancia de nuestro movimiento Libertario Español, al enjuiciar la poca influencia que en el mundo ejerce la orientación táctica de la A.I.T.; pero también es cierto que la mayoría de nuestros compañeros opinan que es menester reforzar las actividades de la Internacional Libertaria salvándola de la inactividad y de la rutinaria labor que lleva a cabo, para que se presente ante la clase trabajadora de todos los pueblos del mundo como una organización de orientación y de entendimiento, capaz de hacer vibrar a los hombres que luchan por una sociedad libre y una civilización superior.

Después del VII Congreso de la A.I.T. debemos precisar nuestra trayectoria sindicalista revolucionaria vis a vis de las filiales que integran la A.I.T. La C.N.T. necesita la solidaridad y el apoyo de todas las fuerzas sindicales que odian la dictadura y trabajan por la justicia social. Desgraciadamente nuestra Organización no ha sido siempre comprendida en el exterior; pero no perdemos la fé en nuestra razón y en nuestro cometido histórico. Alentados por una historia revolucionaria y constructiva, debemos trabajar a fin de que la C.N.T. tenga puntos de apoyo en la vida exterior, tendiendo a extender su radio de acción y su influencia ideológica.

La Confederación Nacional del Trabajo, no es un núcleo político, no es un dogma religioso, no es una escuela de especulaciones filosóficas; es el movimiento del trabajo, la organización social y popular de signo socialista libertario, es decir, la lucha común de los desheredados y de los hombres sedientos de transformación que viven asociados para establecer la justicia económica, la independencia política y la libertad social.

Ninguna Sección de la A.I.T. puede aportar ni ha presentado las experiencias de lucha contra el capitalismo y el Estado, como ha hecho la C.N.T. de España. Desde la acción directa contra la rapacidad de los poderosos, a la revolución constructiva que ha presentado sus primeros ensayos en la vida española, hemos sido los alentadores infatigables de la lucha social en los últimos treinta años a nuestros días. A pesar de ello, no se ha escuchado ni analizado debidamente la etapa iniciada en España el 19 de julio de 1936. Unido a lo expuesto, figura la actual situación del mundo. Hoy como ayer, el proletariado internacional está dominado por organizaciones cuya tendencia burguesa aparta cada día más a los desheredados de su propia emancipación.

Las ideas libertarias son universales, nacen del hombre para desarrollar su influencia creadora más allá de las fronteras. Consideramos que la A.I.T. debe ser un laboratorio de acercamiento universal que una a los obreros del músculo y del intelecto en una labor común, divulgar las doctrinas anarcosindicalistas, avanzar evolutivamente hacia la destrucción de los poderes reaccionarios y establecer con alta responsabilidad la organización del trabajo, de la cultura y del progreso dentro de un clima de libertad.

La A.I.T. no puede ser un Estado Mayor mundial para dirigir la revolución, al estilo bolchevique. Son los pueblos, no los Estados Mayores, quienes deben transformar la vida, pero no a base de recetas políticas, sino de necesidades y posibilidades materiales, psicológicas y humanas.

La C.N.T. de España reclama la independencia de actuación del Movimiento Obrero Español. Lo que da personalidad libre y carácter socialista a nuestra central sindical, es la presencia en sus cuadros de los hombres del campo, de la industria y de las profesiones liberales, de las ciencias y de las artes, como pensamiento, energía y consciencia constructiva.

La Confederación no admite limitaciones, no tolera dogmas infalibles ni se supedita a principios doctrinales eternos. Los trabajadores que militan en sus filas, combaten por una noble empresa humana, sintiéndose solidarios entre sí para avanzar cada día hacia una evolución general.

No podemos concebir una Asociación Internacional de los Trabajadores con un método único y una dirección totalitaria.

Somos partidarios de la federación, de la unidad en la variedad, de las ideas multiformes unidas moralmente. Pedimos amplia independencia de criterio porque respetamos todas las ideas libres. Partidarios conscientes del examen de las realidades, de los hechos y de las circunstancias, consideramos que la verdad está en el experimento diario, en la evolución del pensamiento, del trabajo y de la vida que no pueden sujetarse a una ley absoluta, cerrada al curso del progreso social, político y humano.

La Confederación Nacional del Trabajo de España, protesta de la conducta del Secretariado de la A.I.T. en el pleito interno del Movimiento Libertario español. El Secretariado Internacional, ha procedido con parcialidad y fanatismo ideológico, desestimando el sentimiento de los confederales de España. Estimando que es imprescindible escuchar la voz de los obreros sindicalistas revolucionarios de todos los países, y que un cambio político-social, económico y cultural no puede fallarse a base de unos principios doctrinales, sino estudiando el origen de la lucha y revisando con responsabilidad todas las causas que conducen a los trabajadores a comportarse de acuerdo con las posibilidades, el medio y el ambiente que les rodea. entendemos:

1.º—La C.N.T. de España rechaza de plano, todo principio absolutista y dogmático que se pretenda imponer por medios anormales, en contradicción manifiesta con los postulados racionalistas y experimentales del sindicalismo libertario.

2.º—Sólo la C.N.T. puede trazarse su línea de conducta a través de Plenos y Comicios orgánicos, sin sufrir ingerencias ajenas a la voluntad de los trabajadores encuadrados en nuestra Central sindical.

3.º—La C.N.T. que siempre vivió en contacto con los menesterosos, alentando las luchas reivindicativas de los trabajadores, no puede desestimar sus inquietudes ni impedir que sus asociados utilicen los medios más rápidos y viables a su alcance para conseguir la liberación del Pueblo Español.

4.º—La C.N.T. de España, interpretando el sentir de la militancia confederal, recogiendo el pensamiento de los presos que sufren largos años de presidio bajo el régimen franquista, y estudiando el deseo de los trabajadores españoles que, sienten grandes ambiciones tendentes a derribar al Estado actual que los esclaviza indignamente, no admitirá ninguna imposición venga de donde viniere, ni hará dejación de cuanto vaya en menoscabo de su concepción orgánica y de su dignidad social.

5.º—La C.N.T. de España sigue adherida a la A.I.T., en igualdad de condiciones morales que las demás filiales; pero entiende que el organismo internacional debe tener en cuenta lo que significa la C.N.T. como fuerza social y obrera, facilitando las decisiones de nuestra central sindical, que debido al volumen de proletarios que la componen y a su personalidad en el orden internacional, está llamada a decidir una nueva fase para el desarrollo de las ideas libertarias de todo el mundo.

6.º—Reclamamos la independencia de métodos y tácticas de todas las filiales de la A.I.T. Federalistas cien por cien, no podemos caer en los vicios totalitarios. Tendiendo a facilitar la convivencia libertaria internacional, base de todo acuerdo justo, perfecto y libre, pedimos autonomía para todos.

7.º—La C.N.T., la filial más poderosa de la A.I.T., apoyará siempre con todos los medios a su alcance, la obra de la internacional sindicalista revolucionaria, distinguiéndose como siempre, en esta gestión solidaria universal; pero al mismo tiempo procurará establecer y mantener contactos propios y directos con todos los núcleos sindicales y federalistas internacionales que estén dispuestos a proteger al pueblo español en su lucha contra la dictadura y la opresión.

8.º—Partidarios decididos del alto valor ideológico y moral, ético y humano de los principios de la A.I.T. estamos dispuestos a hacer cuanto sea posible para que nuestra Asociación responda a los fines para los que fué creada.

9.º—Considerando que la unidad y la cooperación internacional reside en una amplia autonomía en la lucha para conseguir la emancipación de los trabajadores, la Confederación Nacional del Trabajo de España, entiende una vez más, haciendo honor a los principios libertarios que, los medios de acción y de enjuiciamiento de la labor contructiva pueden cambiar en cada país, pero el espíritu y los fines deben ser la regla de conducta de todos los trabajadores sindicalistas revolucionarios que forman parte de la Asociación Internacional de los Trabajadores.

DELEGACIONES DE ESPAÑA DE LA CONFEDERACION NACIONAL DEL TRABAJO.

MENSAJE a los presos de España

Hermanos:

La Confederación Nacional del Trabajo de España, no os olvida. Os tiene presente en todas sus decisiones. Sois los combatientes de la justicia y de la libertad de ese Pueblo querido, del que tan cerca estamos, a quienes las fuerzas del mal le han robado sus intereses, sus derechos y sus anhelos más preciados.

España, toda España, es un inmenso presidio, un cementerio de hombres vivos. Pero el sentido de la lucha por la dignidad y el decoro no ha muerto. El, es la amenaza que hace temblar a los tiranos, la luz que alumbra todos los caminos que conducen a la salvación de nuestro país.

El Pleno Extraordinario de la Confederación Nacional del Trabajo, tiene puestos sus ojos en las rejas de las cárceles y presidios de España. Sabemos, queridos hermanos de luchas e ideas, que habéis perdido la libertad por salvar a todo un Pueblo que se encuentra oprimido y cercado por la dictadura más brutal que ha conocido la Humanidad a través de todas las épocas de opresión y de despotismo.

Hemos leído vuestros mensajes cálidos y humanos, expresión fidedigna de la fe que tenéis puesta en la trayectoria rectilínea y ejemplar de la Confederación. Las grandes decisiones que adopte nuestra organización, sabedlo bien, compañeros, están orientadas por vuestro espíritu de sacrificio que dirige todos nuestros pasos hacia la meta de la liberación definitiva.

Aherrojados confederales y antifranquistas en general: La Confederación Nacional del Trabajo, bandera de todos los desheredados, esperanza de los que luchan por una España nueva y un mundo mejor, promete una vez más, que no cejará en la lucha mientras la tiranía impere en el territorio español. Fija la mirada en vosotros, alentados por vuestro ejemplo admirable, símbolo de las más altas virtudes humanas, los militantes confederales y libertarios están preparados para combatir permanentemente contra el franco-falangismo, a fin de instaurar un clima de convivencia pacífica y honrada que nos permita a todos los españoles demócratas y libres establecer los cimientos de la reconstrucción económica y de la resurrección de la cultura y del pensamiento de España.

Luchadores que habéis perdido la libertad: La Confederación Nacional del Trabajo os saluda con cariño y admiración. La noche de la tiranía no es perdurable. Un nuevo amanecer de justicia y de fraternidad, os espera.

¡Viva la independencia del Pueblo español!

¡Viva la Confederación Nacional del Trabajo de España!

¡Viva la Asociación Internacional de Trabajadores!

EL PLENO EXTRAORDINARIO DE LA C.N.T.

Francia, 11 de junio de 1952.

SALUTACION al maestro Rudolf Rocker

Toulouse, 15 de junio, 1952.

«Rudolf Rocker, EE. UU. de América.

Querido y respetado maestro: El Pleno Extraordinario de la Confederación Nacional del Trabajo de España, celebrado en Toulouse, cuyas sesiones constructivas han estado inspiradas en las grandes enseñanzas que nos ha legado, amigo y maestro, tiene la satisfacción de expresarle el homenaje moral de la más elevada admiración.

Durante muchos años de estudio e investigación, su pluma brillante y su alta inteligencia han aportado al Movimiento Libertario Internacional, los frutos del pensamiento y del sentido de la libertad. Su contribución a la causa de la justicia y la ética, es inmensa. Todos los hombres libres que luchan por un mundo mejor deben tener presente los vastos y fecundos trabajos que usted ha dedicado al desarrollo creciente del progreso social y humano.

Como Cervantes y Goethe, lo mismo que Reclus y Bakunin, al igual que todos los grandes maestros del hombre, Rocker es para nosotros un ciudadano del mundo civilizado. Caballero altruísta y humano: las lecciones que nos ha dado a través de su vida, quedarán grabadas en la historia de la doctrina anarcosindicalista como una de las más valiosas ofrendas que se han hecho en pro de la emancipación de los trabajadores del mundo entero.

Para los miles y miles de luchadores confederales y libertarios que combaten en nuestra querida España contra la dictadura franco-falangista, Rudolf Rocker es el maestro venerado y el amigo querido, cuyas enseñanzas tienen presentes en todos los momentos de lucha por la liberación definitiva del hombre contra la opresión, de la sociedad frente al Estado.

Si como dicen los viejos libros «El hombre más rico del mundo es el que más amigos tiene», puede estar seguro, amigo y maestro, de que todos los trabajadores del mundo y del intelecto enrolados en las filas de la C.N.T. de España, son sus discípulos leales y sus amigos permanentes.

Reciba con nuestra amistad indecible, un abrazo fraternal para su exquisita y abnegada compañera Milly Witcop y, para su recordada persona, porque en todo momento nos hallamos unidos espiritualmente a ustedes.

¡Salud y prosperidad, caballero de todas las ideas nobles!

El Pleno Extraordinario de la C.N.T. de España.

(c) Ministerio de Cultura 2005

Economía y finanzas de España en 1951

En los locales del Gobierno Republicano en Exilio, el Presidente del mismo, Sr. Gordón Ordás, ha desarrollado una conferencia bajo el título más arriba indicado ha versado sobre la catastrófica situación que en su conjunto padece actualmente la economía franquista.

De una manera sumamente concreta y brillante, el conferenciante ha expuesto muy extensamente y en detalle todos aquellos factores determinantes de la economía española. Todos los datos y cifras expuestas han sido tomados de documentos oficiales franquistas lo que evidentemente da mayor valor a todo lo dicho por el orador.

De esta conferencia se desprende que las finanzas franquistas atraviesan un período en extremo delicado, que empeora sin cesar no obstante los esfuerzos que el franquismo hace para detener — que no para suprimir — la indefectible marcha hacia la bancarrota total, emprendieron en 1939 los usurpadores de España.

Como creemos de interés la difupuestos por el señor Gordón Ordás, vamos a permitirnos repetirlos aquí para conocimiento de nuestros lectores:

Circulación fiduciaria (billetes).

1939: 13.556 millones.
1951: 36.232 millones, con un aumento de 8.593 millones.
Déficit 1951: 1.900 millones.
Déficit probable 1952: 3.000 millones.

Ivonne Navarre

Presupuesto Fuerzas armadas, etc. 1952

Fuerzas represivas: 11.462 millones.
Falange: 61.5000.000.
Deuda Pública: 3.372 millones.
Clases Pasivas: 899.500.000.
Total: 15.795 millones, o sea el 70 por 100 del presupuesto total.

En este mismo ejercicio, el ministerio de Obras Públicas, obtiene el 0,9 por 100; el de Agricultura el 0,9 por 100; el de Trabajo el 1,6 por ciento y así sucesivamente hasta completar el 30 por 100 restante.

—o—

La Deuda Pública ha aumentado hasta la astronómica cantidad de 65.300 millones de pesetas en 1951.

La emisión de valores (acciones, obligaciones, fondos Públicos) han sido de 13.590 millones.

Las empresas que están obligadas a vivir una existencia artificial, sin poder amortizar sus deudas, renovar el material, ni competir con los productos extranjeros a pesar de los enormes aranceles con que están gravados éstos, tienen que recurrir continuamente al préstamo bancario, así tenemos que las empresas «más florecientes», esto es, las de energía eléctrica, tales que Hidroeléctrica del Ebro, debe 56 millones; Saltos del Duero, 239; Eléctrica Sevillana, 173; y Eléctrica Leonesa, 115 millones.

Y así sucesivamente por lo que respecta a Sil, Ponferrada, Bierzo y demás compañías similares.

En otras ramas la situación es idéntica. Por ejemplo:

Constructora Naval debe 33 millones; Azucarera, debe 159 millones y todas por el estilo.

—o—

La producción agrícola, a pesar de la propaganda y por lo que respecta a productos esenciales tales que patatas, trigo, cebada, arroz, etcétera, es de 23.110 quintales métricos inferior al período de 1935, y todo ello para alimentar una población hoy superior en 5 millones de habitantes.

Según las estadísticas oficiales existe en España un déficit de 500.000 viviendas. Pues bien, desde hace algunos años la construcción media arroja 20.000 habitaciones. Insoluble crisis de alojamiento.

Las quiebras y suspensiones de pagos se suceden a un ritmo acelerado. En 1951 han sido constatadas 34.900 letras de cambio por un valor de 399 millones.

El consumo de pan que en 1935 se cifraba en 208 kilos por año y persona, ha descendido en 1952 a 144 kilos.

La producción de acero es menor de 1.900 toneladas a la de 1935, lo que explica la enorme penuria de construcciones metálicas actual.

Mientras que el salario medio de los obreros de la industria del papel, privilegiada, como todos sabemos (contando desde los altos cargos hasta los peones) ha sido en 1951 de 8.700 pesetas al año, los precios han aumentado con relación a los existentes en período republicano, de un manera descompasada. Así podemos comprobar que los productos alimenticios han aumentado (oficialmente, sin contar el mercado negro) de 1.100 por 100; los productos industriales lo han hecho de un 790 por 100, los Usos y Consumo de 775 por 100 y así sucesivamente.

Concerniendo a 1951, con objeto de intentar parar el déficit siempre en aumento, un aumento severo ha sido impuesto al consumo de todos

los artículos. Los vinos son recargados en un 15 por 100; los alcoholes en 20 por 100; el cemento en 10 por 100; la cerveza 45 céntimos por litro; las pieles, 8 por 100; la potencia fiscal de los autos en 500 tabaco, la radio, la gasolina, el gas-por C.V. y así todo sin olvidar el gas-oil, la remolacha, etc.

Muchos más detalles interesantes proporcionó el conferenciante, pero aquí nos sería prolijo enumerarlos.

Lo que resulta con evidencia es que los jerifaltes franquistas, despilfarradores, ladrone e incapaces, sólo tienden a enriquecerse desvergonzadamente, aunque para ello suman al país en la ruina más negra que su Historia conoció. Los militares creadores de trusts, que son verdaderos nidos de bandidismo, aliados con los falangistas inmorales en demasía, saben que sus días están contados sin remisión y aprovechan sin vergüenza una situación que han robado al verdadero Pueblo español, al que condenan a la miseria premeditadamente.

Pretenden engañar al mundo simulando una estabilización que quieren conseguir mediante una inflación continua, sin querer reconocer que la sola manera de nivelar las finanzas españolas es la de liberarlas de ese increíble «peso muerto» que forman sus fuerzas represivas, sus estamentos oficiales, sus políticos de pacotilla, y sus nuevos ricos, todos ellos verdaderos jugadores de ventaja y trampa, de una timba que un día saltará gracias a la constancia y dignidad del Pueblo español.

INFORME de Andalucía

(Viene de la página 2)

ocultaban en Jerez fueron trasladados a Sevilla el día 21 de mayo de 1950, permaneciendo en la ciudad hasta el 29 del mismo mes en que se partió para Algeciras, donde aguardaban otros cuatro perseguidos. No vamos a relatar minuciosas vicisitudes, las trágicas alternativas de esta persecución en sus innumerables facetas y detalles. Seríamos interminables. Sólo cabe destacar que ahí quedan para historia del movimiento proletario andaluz confederal, eternamente fiel a los principios de justicia y en busca de la cual decenas de camaradas han ofrecido la vida y miles purgan hoy condenas monstruosas.

A las once de la noche del mismo día 29 se llegó a Algeciras, partiendo a las doce el primer grupo que había de embarcar, evitando ir todos juntos por severa discreción. Integraban este grupo los compañeros Antonio González Tagua, secretario general del Comité Regional; Cristóbal Ordóñez, Francisco Barea, Antonio Muñoz Pérez y Juan Virgil de Quiñones, guerrilleros; Manuel Acedo, «el italiano», enlace de Liaño; Demetrio González Cabera y los dos barqueros, llamado uno José Olivera, conocido por «el Pepón» y el otro, cuyo nombre desconocemos y que respondía al sobrenombre de «Piqui».

Una monstruosa filtración había tenido lugar porque la guardia civil tenía conocimiento exacto del lugar, la hora y las circunstancias que habían de concurrir en la fuga. Apostada, protegida por la obscuridad, hizo funcionar las armas automáticas cuando el grupo llegaba y en el acto cayeron acribillados a balazos e indefensos por la sorpresa, los camaradas Tagua, Barea, Ordóñez y el barquero apodado «el Piqui». Resultaron heridos «el italiano» y Demetrio, los cuales pudieron huír, aunque sangrando, al amparo de la noche; asimismo pudieron escapar Virgil de Quiñones y Antonio Núñez Pérez. Los que integraban el segundo grupo emprendieron el retorno a Sevilla, en un éxodo cargado de presentimientos y de angustias, y bajo el drama del amargo recuerdo de los camaradas que con tanta frialdad y villanía habían sido asesinados.

A González Tagua, ya asesinado, le ocuparon el sello del Comité Regional y un estado de cuentas firmado por el compañero Francisco Garabito Sánchez; a Barea una cartilla militar y a Ordóñez un carnet de trabajo, ambos documentos facilitados por Francisco Garabito, a consecuencia de todo ello es descubierta su participación y comenzó su búsqueda, siendo detenido el 7 de agosto de 1950.

A los pocos días fueron igualmente detenidos Demetrio González Cabeza y Manuel Padilla Marín, en La Línea y Algeciras, respectivamente. Después de varios días de reclusión y martirio, fueron trasladados a Sevilla a disposición de la Brigadilla del «Sacrificio». Juan Virgil de Quiñones pasó de nuevo a la Alemania en vida proscrita. El Italiano» pudo pasar más tarde a Gibraltar por tener documentación en regla, y Antonio Núñez, después de pasar sin rumbo ni amparo, cundiendo el terror y la represión más monstruosa, pues desde este instante se efectúan redadas extensas y metódicas, se tiende a complicar a seres sin la más mínima relación, no a con los hechos relatados, sino con la más mínima acción orgánica, regresa de nuevo a Sevilla, siendo más tarde apresado en unión de un numeroso grupo.

El 7 de agosto de 1950, a las siete de la mañana, es detenido Juan Caballo López y a consecuencia de ella se producen también las detenciones de los hermanos Francisco y Juan Muñoz y algunos otros, permaneciendo a disposición de la brigadilla hasta el 27 de septiembre!, fecha en que fueron trasladados a la prisión Provincial.

(Continuará.)

ABD-EL-KRIM SE RETIRA de la vida política

EL CAIRO, junio (OPE).—La revista «Akher Saa» publica las siguientes declaraciones de Abd-el-Krim:

«Cuando llegué aquí, en 1947, yo no era más qeu un hombre que escapaba del exilio después de residir 20 años en la isla de la Reunión, en un mundo que me era extraño. Me proponía servir a mi país a cualquier precio y proseguir la lucha en la que había arriesgado cuanto tenía. Desde el día de mi llegada comencé a trabajar en el límite de mis posibilidades, a hacer algo por mi país cortado en varios trozos. He actuado con la discreción necesaria para no colocar en situación difícil al país que me había ofrecido hospitalidad. Desgraciadamente, el oportunismo ha malogrado nuestra causa nacional como, por otra parte, ha estropeado todo en Oriente. El Comité de Liberación Arabe que me había nombrado presidente vitalicio, ha quedado dividido por la acción de algunos de sus miembros. Y yo renuncio a proseguir este lamentable juego. Estoy enfermo. No he conseguido triunfar sobre la corrupción y me retiro de la política. Me condeno al silencio y rompo las relaciones con todos mis compañeros norteafricanos de Egipto.»

AVISO

×

Se ruega a quien conozca el paradero de Eduardo Dominguez, que perteneció a la 26 División, en la que ingresó el año 1937, lo comunique a Jesús Melendo, Route de Laborie par Gaillac (Tarn).

ESPAÑA LIBRE

CNT • ORGANO en FRANCIA de la CONFEDERACION NACIONAL del TRABAJO • AIT

CORRESPONDENCIA : Al Administrador F. Romero.
Giros a: Toulouse C.C. 34-629 "España Libre" 47, rue Jonquières, Toulouse (Hte.-Gne.) Director: R. LIARTE.

TEMPESTAD LEXICOGRAFICA

GRAVES, muy graves, han debido ser las acusaciones lanzadas al rostro del régimen con ocasión de los comentarios que la gestación y el desarrollo del último Congreso Eucarístico Internacional ha debido suscitar en el mundo, no ya liberal, política y religiosamente considerado, sino dentro del propio marco católico internacional. Sus resonancias se encajan ahora aquí, pasado el acontecimiento.

Si no existiesen los antecedentes precisos que vigorizan la realidad tangible de que España es hoy un foco de división y de discordia en el complejo marco del mundo occidental — tan necesitado de vínculos firmes, afectivos y efectivos — ahí queda para antecedente el reflejo de diálogo y polémica que en el seno de su propia familia ha provocado la entrega de la Iglesia española a la interesada especulación del régimen.

Mas si captamos hoy aquí estas resonancias aparten ustedes la creencia de que hayamos tenido la oportunidad de vivir al día las palpitaciones exteriores en relación a nuestro país con ocasión de estos faustos.

La «prensa» se cuida bien de no servirnos aquello que a su «juicio» contribuye al «envenenamiento» de las conciencias y las predispone a estados pasionales que perjudican a la patria y benefician al extranjero. Pero a veces olvida esta «sabia» postura que lanza al traste impulsada por irresistible rabia y reacción mal contenida. La soberbia tiene siempre sus manifestaciones esporádicas. Es lógico, pues, que traicionados por la pérdida de control y el dominio de los nervios, los mercenarios que invocan la causa de Franco como la suya propia hayan tenido algún desliz, en virtud del cual, entre líneas y con espasmos de rabia, nos haya proporcionado el antecedente que con cuidadosa solicitud pretenden siempre ocultar. Vehículo, entre otros, lo ha sido «Solidaridad» de Barcelona — ¡pobre «Soli»! — mostrándonos que aún en las antesalas de casa encuentran la enemistad y la adversión. No ignora el ciudadano que el mundo, el mundo liberal y progresivo — que es el que en definitiva cuenta al pesar y medir el problema de España — está frente a Franco y su Falange. Por muy deformadas que se nos ofrezcan las «informaciones» y por muy tupida que sea la red tendida en torno a las alternativas internacionales que marcan el barómetro y la tensión de la repulsa del mundo a la traición apoderada de la Nación y del Estado. Mas por si aun subsiste algún ignorante que ofuscado o distraído pretenda ignorar esta realidad tangible, del error ha venido a librarle la elucubración, entre contricta y demagógica, de cuatro mercenarios de la mentira.

LUZBEL

España, 1952.

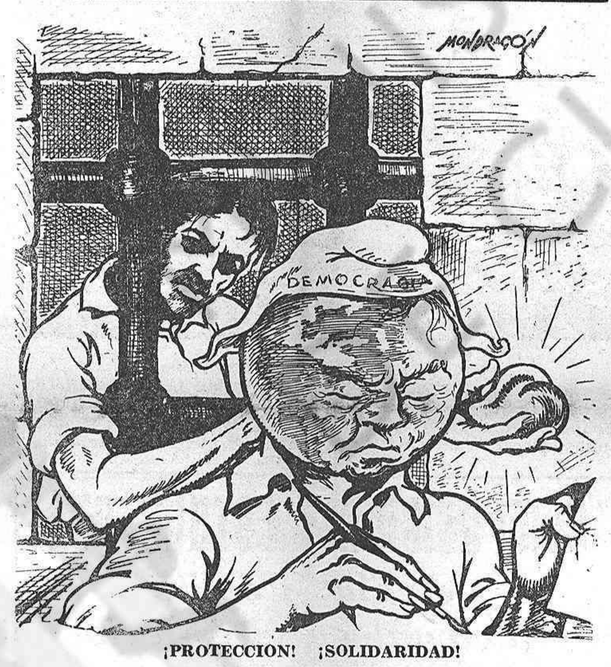

¡PROTECCION! ¡SOLIDARIDAD!

LA ACTUALIDAD Comentada

Hemos tenido el placer y el dolor de leer el Informe núm. 3, fechado en París, mayo de 1952, de la Liga de Mutilados e Inválidos de la Guerra de España. Placer, al poder constatar las múltiples y diversas gestiones llevadas a cabo a costa de ímprobos trabajos y desvelos por su Comité Nacional en el meritorio intento de no desperdiciar el más mínimo esfuerzo para obtener la ayuda necesaria que permita aligerar hasta el máximo la situación verdaderamente trágica que atraviesan a partir del cierre de los organismos I.R.O. y O.C.R.E., los gloriosos mutilados de nuestra guerra. Dolor, por el desprecio de que han sido objeto unos hombres que todo lo sacrificaron generosamente en aras de un ideal esplendoroso incomprendido por la mayoría de gentes que pululan por el mundo. Dolor, repetimos, al pensar que unos hombres-mártires, a cuyos pies deberían haberse depositado todos los bienes de la España republicana, tengan que pasar por la humillación de ir mendigando de puerta en puerta un miserable mendrugo.

Sólo elogios merece su Comité Nacional por la actividad desplegada y conducta observada. Ni una sola puerta en la que no hayan llamado. Muchas, demasiadas, añadiremos nosotros, las que han permanecido mudas y sórdas, insensibles a sus desesperados gritos de socorro. Ni el más pequeño resquicio por donde pasar la mano en solicitud de la miserable limosna. ¡Desprecio enorme para tanta grandeza! Así nos lo revela claramente el informe e igualmente la lista adjunta de los donante, entre los cuales—¡oh amarga y desoladora decepción!—no figura un solo nombre de los presuntos poseedores del patrimonio de la República; un solo nombre de los que han venido desempeñando cargos preeminentes en el exilio cobrando de los fondos de esta misma República, como si dicha abstención fuera prueba irrefutable del estado de miseria en que ¡pobrecitos! se ven sumidos. Para llevar al ánimo de cuantos exilados nos hallamos tal convencimiento, les es necesario, excelentísimos señores, elegir camino más noble y también más digno.

J. Guizaud

A fuer de imparciales, no podemos dejar en el cajón del olvido al gobierno republicano español. ¡Tarea difícil para el firmante! Preferimos, pues, dejar este punto al precitado informe transcribiendo íntegro el artículo en cuestión. Se expresa así:

«El gobierno republicano español no nos ha hecho desde 1948 ni una sola aportación. Sean cuales sean las circunstancias económicas en que se desenvuelve, que en general se conviene en considerar como muy precarias, estimamos que le hubiese sido posible efectuar algún donativo con destino a los mutilados e inválidos. Al gobierno compete el deber de atender a los que lucharon en las filas del ejército republicano y su SOLIDARIDAD no hubiese debido desmentirse, al extremo de que pueda tildarse de desinterés.

»En ocasión de la formación del nuevo Gobierno, que coincidió con nuestro llamamiento a la emigración y con la publicación de los «ofrecimientos franquistas» tuvimos una larga entrevista con el gobierno republicano exilado, quien después de aplaudir la digna respuesta que los mutilados destinaban a Franco, prometió hacer lo imposible para conseguir algunas ayudas que mitigaran la triste situación de necesidad en que se desenvuelven los mutilados e inválidos. Desde entonces han transcurrido ya varios meses y hasta la fecha, no se nos ha aportado ni la más mínima ayuda. Tenemos el convencimiento de que se han realizado algunas gestiones; es posible exista el deseo de sernos útiles, pero la realidad, la triste realidad, a la de que nada práctico se ha conseguido, debiendo señalar inclusive la circunstancia de que ningún miembro del gobierno ha colaborado con un donativo personal a la suscripción abierta entre toda la emigración en favor de los mutilados e inválidos.

»En conclusión, debemos considerar que no debe esperarse una solución del gobierno republicano. Es lamentable verse en la obligación de hacer tales constataciones, pero no podemos decir otra cosa. Lo cierto, lo verídico es que no se nos atiende por parte del gobierno. Creed que nuestro deseo sería el poder decir lo contrario en un próximo informe».

Es indiscutible que es mucho más importante saber lo que piensan los excelentísimos diputados y ex ministros. A dicho fin, en viajes extraordinarios pueden gastarse cómodamente millones de francos. Frenemos nuestra pluma y demos paso a otras defecciones verdaderamente deplorables. Habla siempre el informe de la Liga de Mutilados:

«La Federación Sindical Mundial no ha contestado a nuestro llamamiento. No queremos interpretar como despectivo su silencio, pero sí hacer estado de la desilusión que nos ha causado».

Esta vez, la pluma se resiste a destilar comentario alguno.

NOTICIAS

UNA PROTESTA CONTRA EL REGIMEN REPRESIVO

Estocolmo (OPE).—«Expressen», el gran diario liberal de la tarde, en su edición del día 10, publica un editorial comentando la presencia de los representantes franquistas en el Congreso de la «Interpol», que es la Organización Internacional de la Policía, y dice entre otras cosas:

«Si no hubiera habido por medio una guerra, hubiéramos tenido seguramente como huésped al jefe de la Gestapo, Himmler. Esta es la conclusión que hay que sacar del hecho de que entre los participantes al Congreso se encuentren también representantes de la sanguinaria policía de Franco.

»No es fácil saber lo que tienen que hacer aquí los policías fascistas españoles. Pero contra lo que hay que reaccionar resueltamente es contra el hecho de que el ministro sueco del Interior pronuncie un discurso de bienvenida en un Congreso en el cual los policías de Franco figuran como huéspedes honorables. El Sr. Hdlunf, al igual que sus inocentes correligionarios agrarios, vive seguramente sin saber nada del régimen de terror que existe en España y del papel repugnante que allí representa la policía. Esta es su única excusa. Pero alguno de sus colegas socialdemócratas en el Gobierno, que están mejor informados, podía haberle avisado a tiempo de la inoportunidad de que el ministro sueco del Interior tome parte en un Congreso junto con policías de Franco.»

LA BAJA EN LA PRODUCCION DE HULLA

Madrid (OPE).—En el último Consejo de ministros celebrado en Barcelona, se acordó encomendar al Instituto Nacional de la Vivienda la construcción de 8.000 casas para mineros de hulla, en las cuencas de Aller y Candal (Asturias).

Este proyecto corresponde a los esfuerzos, hasta ahora infructuosos, que viene haciendo el Gobierno para lograr que la producción de carbón (y especialmente la de hulla, cuya principal productora es Asturias) aumente en dos millones de toneladas por año.

En la complejidad de este problema entra como factor importante el hecho de que el rendimiento por trabajador de las empresas carboneras, que en 1935 era de 216 toneladas por año, ha descendido a 126 toneladas en los tiempos actuales.

Por lo tanto, no corresponde ningún aumento de producción al aumento de personal que se deduce de las medidas de construcción de viviendas en masa que se viene haciendo en Asturias en estos últimos años.

La importancia del proyecto de 8.000 viviendas para los mineros aparece más resaltada si se considera que el total de viviendas que se construyen anualmente en España es sólo de unas 18.000. En cuanto a su costo, ascenderá a unos 800 millones de pesetas, puesto que el costo medio de una vivienda está calculado en unas 100.000 pesetas.

CON LA MEJOR INTENCION

Apostillas, apostillas...

DEL que fué Congreso de los Diputados se incautó hace ya años una empresa tripartita: el Episcopado hispano-franquista, el Ejército más franquista que episcopal y Falange, que no necesita más explicaciones. En el Consejo de Administración actúan el cardenal primado Monseñor Mateu y Plá se limita a aprobar las decisiopresenta a los otros dos sectores. Sin embargo, el auténtico derecho a decisión lo detenta, en última instancia, el «Caudillo». El tío carnal del seor Mateu y Plá se limita a aprobar las decisiones de su jefe supremo en la tierra española, señor Franco Bahamonde. La Empresa que, como todas, se reserva el derecho a destinar a lo que mejor le plazca los locales que tiene en usufructúo, explota en él, desde hace varios años, el espectáculo circense y en reciente fecha y con motivo de la presentación del nuevo «elenco» — en el que figuran algunos «números» que no formaban parte del mismo la temporada anterior — el director del Circo se ha reservado el principal papapel, que en esta ocasión es lírico. He aquí algunas de las «romanzas» que ha interpretado el tenorino, antivasco, aunque nacido en Bilbao y Bilbao se apellide:

«El diputado antiguo representaba una ficción Lo elegía un distrito y se atribuía representación nacional. La verdad es que ni lo elegía el distrito ni representaba la nación. Su verdadero mandanto era un Partido, cuando no algún cacique provinciano, y sus poderes eran feudo del engaño o la violencia. Jamás en su conjunto reflejo exacto de la voluntad nacional. Vosotros representáis algo más positivo y coherente.» ¿Quién hablaba así? Pues un señor que durante toda su vida deseó ser diputado de esos que, según declara ahora, no representaban a nadie. Y tanto fué su afán en ser diputado — con la Monarquía y con la República — que al saber que le era de todo punto imposible obtener el acta en Vizcaya, se iba a buscarla invariablemente al feudo de uno de los caciquismos más lamentables y absorbentes: el del Carlismo en Navarra.

«Solamente un liberalismo absurdo y paradójico podía negar al sacerdote católico asiento en los mismos escaños donde, en cambio, podían sentarse desembarazamente, un gran oriente de la masonería.» ¡Bueno! Pero conste que el director del Circo, don Esteban Bilbao, al hablar así, ha incumplido, a sabiendas, el octavo mandamiento de la ley de Dios, que dice: «No levantar falsos testimonios ni mentir». En época de la Monarquía hubo parlamentarios españoles que vestían ropas talares. Y con la República nadie impidió a ningún sacerdote que presentase su candidatura; y, después, los votos decidieron. En las Cortes Constituyentes, si no recuerdo mal, hubo ocho sacerdotes los señores Antonio de Pildain — actual obispo en Canarias —, Luis López Dóriga, Ramón Molina, Lauro Fernández, Jerónimo García Gallego, Ricardo Gómez Rojí, Santiago Guallar y Basilio Alvarez.

Después ha hecho mención de los distintos sectores representados en sus «Cortes» y ha dicho: «El Ejército, brazo de la Nación, columna vertebral de la Patria.» Es lástima que no se haya «procurado» que sean «procuradores» también los policías franquistas, porque si bien el señor Bilbao no los califica de «columna vertebral de la

por **ENETARE**

Patria», en cambio, con palizas reciamente administradas, se la desvían al preso político de mayor resistencia física. En materia de palizas, los policías de Falange son capaces de desviar no sólo la columna vertebral de un ciudadano, sino hasta las propias columnas que adornan la fachada del que fué Congreso .

«... es igualmente necesario que en este gran circo nacional — perdón, señor Bilbao, usted ha dicho en esta gran «síntesis nacional» — concurran los representantes de la cultura, de la ciencia y del arte». Y qué, ¿acaso la República puso inconveniente en que literatos, profesores y hombres de ciencia figurasen en candidatura?

Otra de las «arias» cantadas, la ha dedicado a las glorias de los Municipios y de las Diputaciones, pero no ha consignado que en su acreditado circo, para tener asiento como gestor municipal o provincial, es imprescindible ser franco-falangista.

También ha dicho: «Suprimid un partido, suprimid todos los partidos — ¡loado sea Dios !— y la nación permanece incólume y sin que de ellos quede otro recuerdo que el rasguño de un miserable despecho en el coro de los perjudicados cada vez más estrecho y maldiciente.» Pues bien, el «Caudillo» se adelantó en mucho a tales deseos, porque ya antes de incrustar al Carlismo entre las iniciales de Falange, suprimió todos los partidos y sindicales.

Y después de cuidar su garganta con un par de pastillas de brea, de las que le prepara Zuazagoitia, boticario y «procurador», ha añadido: «Con lo único que no son compatibles las Cortes orgánicas es con los regímenes totalitarios.» Lo cual quiere decir, que, para él, el actual régimen no es expresión del totalitarismo más cerril y absorbente, sino de un modelo de democracia y una clara prueba de respeto a la voluntad popular. La epidermis cutánea del señor Bilbao obtendría un primer premio en un certámen de cueros y curtidos.

«Las democracias parlamentarias son, por naturaleza, volubles. Yo respeto los regímenes de otros pueblos.» ¿Qué remedio les queda? Si las potencias del Eje hubiesen resultado victoriosas, ya lo hubiéramos visto... Porque, aun perdiendo la guerra, el «Caudillo», en 1947, quisó dar una lección al presidente de la Confederación Helvética, pero ante lo que le dijeron los periódicos suizos, le cargó el mochuelo a un periorista. ¡No le había entendido bien!

También ha dicho que Bismarck y Palmeston «envidiaban la unidad católica de España». Tal vez la envidiaran. Pero conste que ninguno de los dos pretendió forjarla fusilando a 17 sacerdotes vascos, como hizo el franco-falangismo.

«Nada de monarquías vacías, sin substancia, mudas y mancas ante la audacia de las revoluciones...» ¡Bravo! La única «monarquía» con derecho a existir es la del general Franco. Con ella se verborrea como nunca; no son, pues, mudos; tampoco mancos. Los pobres antifranquistas que caen en manos de la policía pueden atestiguarlo.

Las restantes «romanzas», el señor Bilbao las ha dedicado a cantar las glorias del «Caudillo», su clarividencia, sus altas virtudes de estadista, su valor de cruzado excepcional... El director del circo, tendrá otros defectos, y no son pocos. Pero en cambio sabe expresar su gratitud a quien le ha sacado de un obscuro bufete de abogado sin clientela, para llevarlo a un puesto en el que por voluntad del pueblo, no hubiese llegado nunca: la presidencia de las «Cortes». Que nada tiene que ver con las Cortes de la República.

Después de haber escuchado al tenorino — a quien aplaudieron todos sus subordinados del circo — fuerza es sacar la conclusión de que el cuerpo del Estado español ofrece un aspecto lamentable: está llagado y lleno de postillas. Y por esto he tratado de aplicar a las postillas, el cauterio de estas apostillas intrascendentes...

Avisos

FEDERACION LOCAL DE LYON

Por la presente se convoca a la militancia de esta F. L. a la importante asamblea general que tendrá lugar el domingo día 6 de julio, a las NUEVE en punto de la mañana, en el domicilio social de Villeurbanne, en la que se tratará el siguiente orden del día:

Lectura y aprobación del acta de la reunión anterior.

Informe del Comité.

Habiendo cumplido el plazo reglamentario de su mandato, nombramiento de nuevo Comité.

Nombramiento de una comisión revisora de cuentas.

Informe del delegado al Pleno extraordinario.

Asuntos generales.

Teniendo en cuenta los asuntos de gran importancia a tratar, rogamos la asistencia de todos y la máxima puntualidad.

Por la Federación Local.—*El Secretariado.*

Se desea saber el paradero de Miguel Arias Pérez, nacido en Valdefuentes (Cáceres).

Se ruega al compañero que sepa de él, se dirija a Juan Ortíz, 9, rue de la Chaine. Toulouse (H. G.)

—Se ruega a quien conozca el paradero de José Huguet, de Barcelona, lo comunique a su hermano Manuel, domiciliado en 27, rue du Colonel Driand. La Bruyère. Sucy-en-Brie. (Seine et Oise).

—Se ruegan informes del paradero del compañero Pedro Bautista, del Sindicato del Vidrio de Madrid y Barcelona. Enviarlos a A. Moreno, de Madrid, a la siguiente dirección, 15, rue Cuviere, Vienne (Isère).

×

La Federación Local de Carcassonne informa que, por decisión prefectoral, a finales de septiembre de este año serán trasladados a una fosa común del cementerio de Montreal, los restos de españoles inhumados en el cementerio de «Bajouly» del campo de Bram.

Aquellos que quieran interesarse particularmente en el traslado de algún familiar, pueden dirigirse directamente a la siguiente dirección: Monsieur le Chef de la 1re Division., 3me Bureau. Service d'étrangers. Préfecture de l'Aude, (Aude).

(c) Ministerio de Cultura 2005

MITIN CONFEDERAL Y LIBERTARIO

RAMON LIARTE

Por el Sub-Comité Nacional en el Exterior

AMIGOS: No os engaño si os digo que estoy profundamente emocionado por tres cosas. Es la primera, el ser español y amigo de todos los hombres libres que luchan por el progreso humano; la segunda, por ser militante de la C.N.T. de la España gloriosa, carne de nuestra carne, propugnadora de un nuevo mundo constructivo y libertario; y la tercera, porque me siento hoy más unido que nunca, después de haber visto caer a mis pies los grandes mitos del materialismo marxista y del bolchevismo totalitario, al sindicalismo libertario, diciendo al mundo que no hay más solución que la de estar dispuestos a crear una nueva sociedad, basada en el socialismo experimental, generoso y libre.

Ha abordado nuestro Pleno Extraordinario, los más grandes problemas con una alteza de miras digna de todo encomio, con una grandeza de alma y una capacidad que si yo os la dijera quedaríais asombrados. Militantes viejos como Rüdiger, Souchy, etc., han manifestado no haber presenciado nunca un Pleno de la trascendencia y repercusión histórica como el celebrado por la Confederación Nacional del Trabajo de España.

La Confederación Nacional del Trabajo de España proclama que para la acción manumisora y evolutiva en sus aspectos espiritual, artístico y cultural son necesarias tres etapas, siendo las siguientes:

Primera. La experiencia de la guerra de España nos enseñó que las dos centrales sindicales podían entenderse perfectamente precisando, pues, para el futuro sea igualmente efectiva dicha cooperación para la unidad, organización y recuperación de la clase obrera, intelectual y campesina, a fin de conseguir el triunfo de la libertad y del socialismo en España.

Segunda. Preparación consciente y responsable de los trabajadores para cumplir su misión de administrar y dirigir sus propios intereses. Para que esta etapa pueda realizarse sin recurrir a la dictadura y sin poner en peligro los derechos del Pueblo, se impone un vasto plan de convivencia que dé lugar a la confianza posibilitadora de la unidad de todos los hombres libres, pues de esto y de la moralidad de los ciudadanos ante la sociedad depende pueda ser posible la solidaridad del conjunto social con los componentes del conjunto de la nación.

Tercera. La redención del género humano no podrá conseguirse nunca mediante la estatización. Debemos ir, pues a la instauración del socialismo libertario en forma metódica, científica y experimental creando generaciones sanas y conscientes para que puedan aportar las creaciones de su inteligencia al bien general. Hace falta dar a los trabajadores libre acceso a los estudios superiores; servicio de asistencia médica y sanitaria para todos; higienización de vida colectiva; educación sexual y moral de la infancia, etc., etc. Sólo así podemos destruír para siempre los gérmenes de la dictadura franco-falangista, instaurando un nuevo orden social en cuyo desenvolvimiento, el hombre esté por encima de todos los principios, de todos los dogmas y de todas las catedrales que pretenden entorpecer el paso a la marcha ascendente del progreso y de la libertad; sí, de la libertad humana, que es lucha constante y sacrificio perenne en favor de las nobles causas y de las empresas altruístas.

Soy uno de los que están plenamente convencidos de la necesidad de concertar un pacto de alianza con la sindical hermana U.G.T., hoy más que nunca necesario, si de verdad queremos salir prontamente victoriosos en la lucha empeñada contra la tiranía que oprime y desangra a nuestro desgraciado país y, convencido igualmente, que quien a él se oponga labora deliberadamente contra lo mejor y más grande del pueblo español. Comprendiéndolo así, igualmente el Pleno ha estudiado con todo cariño, las posibilidades de su concierto sin que ni una sola voz en contra se levantara y, deseosos todos de que la C.N.T. y la U.G.T. marchen sin más dilaciones codo con codo alejadas de toda hegemonía partidista, a sentar las bases sobre las cuales ha de apoyarse el futuro político, económico y social español, yendo a la conquista de los medios de producción y de consumo hasta que los problemas de la producción y de la distribución sean resueltos con garantías efectivas, y en la que las dos centrales sindicales aceptaran cuantas expropiaciones legales sean decisivas, facilitando la adquisición mediante el ahorro sindical, creación de cooperativas, marcha de fábricas y talleres, explotación de la tierra, etc., etc., de los medios de producción, haciendo posible el triunfo del Sindicalismo libertario.

La instauración de una nueva modalidad en España no significará que nosotros renunciemos a ninguno de los ideales sustentados por la A.I.T., con los cuales nos sentimos nosotros absolutamente vinculados por considerarla la heredera de los grandes sistemas revolucionarios y la bandera levantada por los colosos del ideal Miguel Bakunin, Kropotkin y el francés Eliseo Reclus, maestros propagadores de los sistemas que han de salvar al mundo en todos los aspectos, impidiendo al mismo tiempo que la A.I.T. sea una cadena que oprima y en cambio nos permita asistir a la desintegración del átomo, nueva etapa de un mundo que nace y otro que muere, para saludar el advenimiento del hombre.

El sindicalismo confederal y libertario español desea mantener contactos y establecer relaciones propias y directas con todos los núcleos obreros internacionales democráticos y antitotalitarios, no enmarcados en la Federación Sindical Mundial, ya que ésta no representa a los trabajadores libres del mundo. Ahí está explicado el por qué no estamos de acuerdo con ciertos movimientos decadentes, donde toma cuerpo el Sindicalismo dictatorial y neutro

Voy a concretar, permitiéndome deciros algo de interés con respecto a los desastrosos efectos que la dictadura franquista está ocasionando sobre todas las ramas de la cultura española, de la cual son dignos representantes en el exilio el maestro Pablo Casals, en el arte sublime de la música; León Felipe, en la poesía; Jiménez Asúa, en la Jurisprudencia, Casona y Mateo Santos, en la literatura, como valores que simbolizan que si el arte está esclavizado en España, vive pujante y luminoso en el destierro, seguro de que España volverá a ser en todos los órdenes, lo que un día fué. Y es con esta España del mundo con la que hemos de trabajar, por la que hemos de luchar a brazo partido para recuperarla sin declararnos vencidos nunca y en este magnífico acto les decimos a los compañeros del Interior:

Cuando volvais a nuestro país, decid a nuestros hermanos que en el exilio se hallan unos hombres completamente decididos a servir y trabajar por la causa de la liberación del pueblo español. (Grandes aplausos).

Palabras finales de J. JUAN DOMENECH

El compañero J. Juan Domenéch, que presidía el acto, presentó a todos los oradores, haciendo el panegírico de los mismos en forma justa y adecuada como lo probaron los numerosos aplausos con que fueron recibidos. Las palabras que pronunció al presentar al compañero Miguel Vallejo, secretario del Comité Nacional, fueron las siguientes:

«Va a hablaros el último participante como orador en este acto y digo el último, porque espero, aunque sea por una sola vez, permitáis que el presidente deje de hacer las conclusiones acostumbradas, para que sea él, precisamente él, quien cierre el brillante acto. El que va a dirigiros la palabra es el secretario del Comité Nacional de la C. N. T. de España, el único de los doce secretarios habidos que ha logrado por suerte, por audacia o por inteligencia, escapar de las garras de Franco. Estuvo ya en Francia a raíz de celebrarse aquí mismo en Toulouse, el séptimo Congreso de la A.I.T. Finalizadas sus tareas volvió al infierno franquista para dar a los compañeros cuenta de su misión. Hoy está de nuevo entre nosotros para tomar posesión del Sub-Comité Nacional para el que le ha elegido el Comité Nacional. Un relevante compañero, viejo e infatigable luchador que todo lo dió por la C.N.T., me escribía preguntándose asombrado: Pero, ¡cómo! ¿Es posible que al entrar en el local el secretario del Comité Nacional de la Confederación Nacional del Trabajo de España, no se pusieran inmediatamente de pie para recibirlo todos los delegados asistentes al Congreso de la A.I.T.? Este hombre es, pues, el que va a dirigiros la palabra. Compañero Miguel, habla, tú tienes la palabra.

Al levantarse el compañero hasta en aquel momento secretario del C.N. de la C.N.T. de España para acercarse al micro, el inmenso gentío que llenaba por completo el espacioso local, se puso en pie como impulsado por misterioso resorte, estallando una ovación clamorosa que duró varios minutos. Terminada ésta, renacida la calma, empezó su parlamento el compañero

La Presidencia del Pleno Extraordinario.
De izquierda a derecha, en primer plano: **Los compañeros Bernardo Merino, Ramón Liarte, Helios Sánchez.** En el fondo: **Felipe Seseña, Miguel Vallejo, en el curso de una de sus oportunas intervenciones y J. Juan Doménech, secretario de actas.**

MIGUEL VALLEJO

Por el C.N. de la C.N.T. de España

COMPAÑEROS, compañeras y compatriotas todos: Comprenderéis lo que en estos momentos pasa por mí y cuál debe ser mi ánimo, ante la forma con que me habéis saludado. Parece ser que estoy destinado a no hablar bajo el influjo de nota alguna por simple que ésta sea y hoy me encuentro en idéntico caso al destruír con vuestros aplausos, que me han hecho honor, cuanto tenía preparado. Ya en mi juventud, cuando concurrí varias veces a escuchar en la plaza de toros de Zaragoza a nuestro Salvador Seguí, me rebelaba al ver las protestas de compañeros ante los aplausos de que era objeto el compañero apenas se levantaba para hablar. Siempre me ha parecido, pues, un prejuicio ridículo el impedir manifestarse abiertamente. Recojo emocionado vuestros aplausos para traspasarlos a los compañeros aherrojados y esclavizados. Recibid vosotros igualmente los suyos que me han encargado exprofeso os diera.

Tengo igualmente el mandato del C.N. de saludar a la nación francesa. Cuando suenan en los oídos de los hijos de España palabras de elogios para otras naciones, sus miradas se vuelven siempre hacia la tierra francesa por haber sabido Francia infiltrarse en sus corazones al recoger en su seno hospitalario a quienes huyendo del terror franquista en su suelo se cobijaron, llegando en esta admiración a juntarse nuestra sangre, de cuyos hechos responden las tumbas de españoles muertos luchando por las libertades de Francia. Con tal motivo el C.N. os ruega que hagáis honor a esta hospitalidad y que los caballeros del ideal continuéis practicando esta hidalguía propia de hombres agradecidos, sin que equivalga mi recomendación a dudar de vosotros al serme patentizada vuestra honorable conducta por hombres del gobierno francés al decirme su compenetración con nosotros o sea con la C.N.T. de España.

Es evidente y además verdad, que en otros aspectos han llegado a España voces hablando pésimamente del exilio por vuestra desidia vis a vis de los compañeros del Interior y éstos naturalmente, al comprobarla, no han podido el dejar de manifestarse con palabras duras, pero nunca los compañeros de España han dudado hasta el extremo de pensar que el exilio no tenía remedio. Los compañeros de España, repito, tiene confianza en sus hombres estén donde estén, esperando que vosotros, después de oír su voz autorizada, así como sus quejas, sabréis rectificar y haceros dignos de esta confianza.

En el interior se necesita de vuestra ayuda moral y material, que en esta última parte no se refiere a pistolas ni ametralladoras, etc., sino al dinero necesario para impedir que el C.N. continúe viviendo como hasta ahora vive. Debéis saber que el C.N. no ha querido jamás hacer uso del dinero importe de las cuotas de sus militantes por estar destinado totalmente a los compañeros presos. A vosotros corresponde, pues, el resto de esfuerzos subsanando tales deficiencias que como comprenderéis fácilmente impiden la movilidad necesaria y que necesita tener el C.N. por innumerables motivos que no se os escaparán.

Esta fe depositada en vosotros no podéis desilusionarla, pues la C.N.T. es siempre C.N.T., no habiendo hecho jamás diferencias por cuestiones de geografía. Las mayorías se equivocan y las minorías podéis tener razón, pero ya ha llegado la hora de que todos comprendamos que la razón quien la posee es la C.N.T. y es así porque la C.N.T. no es un grupo, no es una tendencia, sino que es la conciencia de España. Si alguno os dice que en vuestra Regional, Comarcal o Local no existe Comité alguno constituído, que ellas se encuentran en estado de abandono, no lo creáis jamás, ya que en todas ellas con comités o sin ellos la C.N.T. está perenne, viva en sus corazones y dispuestos todos a demostrarlo en la primera ocasión, a la primera indicación que se les dé. La C.N.T. no está muerta en ningún sitio de España ni en el más ínfimo rincón de España, y ello es así, compañeros que me escucháis, porque la C.N.T. no puede morir al estar su esencia arraigada en lo más profundo del corazón de España, porque es el espíritu del pueblo español.

No creáis que he venido aquí a halagar vuestros deseos, a deciros el día exacto en que podréis volver a vuestros domicilios, un día dejados para servir a un Ideal, pues no ignoro que son innumerables las veces en que habéis preparado las maletas para el regreso. No, compañeros. No vengo a engañaros, sino a deciros la verdad, como corresponde y ha dicho siempre la C.N.T. De lo contrario, ¿qué podríais pensar de ella y de mí en cuyo nombre hablo, si el mañana prometido pasara y vuestro viaje de regreso continuara en la luna. No os digo ni más ni menos que lo repetido a los delegados que al Pleno han asistido. El regreso depende de vosotros en gran parte, de vuestros actos, de vuestra conducta, de vuestras obras, de vuestro sacrificio, puestos al servicio de la causa, cuando vayamos a recorrer la verdadera etapa que ha de conducirnos a recuperar nuestro pueblo. No toméis como crítica mis palabras, no; ellas no tienen dicho sentido, pues en España no dejan de reconocer que cuanto ha pasado en el exilio no deja de ser razonable y esta serenidad de enjuiciamiento sirve para equilibrar todo un proceso de derrota militar que nos fué infligida por dos naciones extranjeras ante la pasividad de las democracias.

Todo tenía que suceder como ha venido sucediendo porque los vencidos no podían proceder de manera diferente; el vencido pide pan, no pide discursos. Es inútil, pues, empeñarnos en querer hacer comparaciones, en pretender desde aquí interpretar dónde se halla la verdad, esta verdad que cada uno quiere para sí, como inútil es creer también que el problema de España puede resolverse por medio de la violencia. España solamente podrá ser liberada cuando los hombres que tengan responsabilidad decidan crear una conciencia nacional capaz de aprovechar los momentos psicológicos que vayan sucediéndose y como la C.N.T. sí tiene esta conciencia nacional, es necesario que sepáis y sepan todos sus detractores, que somos enemigos de una nueva guerra civil que ensangriente al país, que arruine por completo su economía y que hunda en la miseria a todo el pueblo español. La C.N.T. sabe lo que quiere y adónde va, deseando para España una era de paz y prosperidad que la sitúe con plenos derechos y deberes en el concierto de las naciones libres. Corresponde a la C.N.T. reivindicar para ella la hora de España.

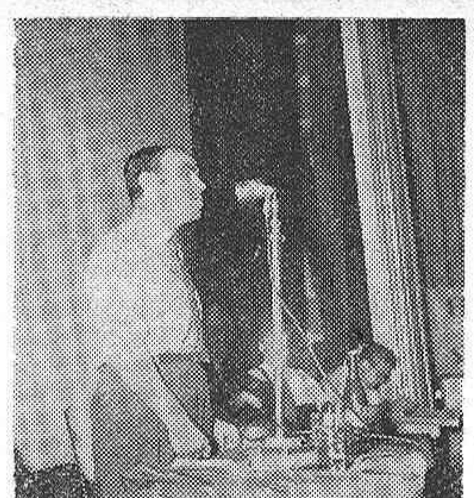

Miguel VALLEJO

Me siento completamente autorizado para deciros la lástima que me han causado la mayoría de los periódicos que se editan por el exilio, pues ellos se caen de las manos. Nosotros no necesitamos de Estados Mayores especializados para escribir en los periódicos, pudiéndoos asegurar que entre la masa española que trabaja continuamente en los talleres y fábricas se encuentran hombres lo suficientemente capacitados para venir aquí y enseñar a muchos de los que se creen estar en posesión de la verdad, de los que siempre han tenido un gran placer en cargar sobre las espaldas de la C.N.T. todos los errores cometidos, en hacer responsable a la C.N.T. de todas las equivocaciones sufridas. Procuremos, pues, compañeros, no caer en equivocaciones absurdas, proporcionando así a los coleccionadores de los mismos el consiguiente disgusto, habiendo sido éste uno de los principales motivos de que me opusiera a la edición en España de nuestros periódicos tales como «Soli», «Fragua Social», «C.N.T.», «Cultura y Acción», etc., unido, claro está, a que su publicación y distribución facilitaba la caída de ... chos compañeros con los consig... tes perjuicios materiales y que ... ban resultados más que favor... completamente negativos. No ... quéis, pues, a otras causas la ... de su no aparición.

También se nos ha criticado ... ramente, se ha criticado al P... español su despreocupación por ... problemas graves que aquejan ... tualmente a España, poniendo ... mo demostración para sus ase... ciones el hecho de los llenos ... nentes que dicen registrarse en ... plaza de toros, campos de fútbol ... cétera, como si el mundo que ... ha tenido capacidad suficiente ... interpretar «El Quijote» estu... en condiciones de interpretar ... pueblo español. Cuando precisa... te hablaba con diversos aficion... a dichos juegos tratando de in... rir la verdad sobre su afición, ... contestado de la siguiente ma... No debe extrañarte nada nu... concurrencia pues bien sabes ... solamente allí es el único lugar ... de se puede gritar, llegando a c... tatar que los *valores* reales de ... paña se basan hoy en dichos ... tidos espectáculos y en sus intér... tes, pues en España cualquier ... rero o futbolista es más popular ... no importa cuál personaje polít... incluso que el mismo gobierno. ... se vea pues en esto una decaden... nacional pues los trabajadores ... bremos impedir que el pueblo ... España vaya envileciéndose ... día más sin dejar de compre... que en la obra regeneradora se ... cesita el esfuerzo de todos y ... no pueda ser obra tampoco ... en el exilio, de un partido o ... dencia ni de un hombre solo pa... un problema que a todos nos ... cumbe. Así piensa el pueblo es... ñol y creer diferentemente sería ... hacerle justicia, hacer una ofensa ... hombre y a la mujer española.

El pensamiento actual de Esp... es concretizado de la siguiente ma... nera: Franco venció por las ar... pero no pudo vencer la idea ... anida en los cerebros de los es... ñoles, pues para ello son inú... cualesquiera armas que se emple... bien sean pistolas, ametralladoras ... bombas. Para vencer una idea ... necesitan otras ideas ya que la ... zón acaba por triunfar siempre ... mo dijo el gran historiador Mod... Lafuente, y nosotros la tene... Toda idea es respetada por noso... tenemos que empezar a creer ... la diferencia de pensamiento ... puede ser de ninguna manera ... tivo de odio ya que por medio ... de la intolerancia nada es po... lograr. Si cogemos la Historia de ... paña veremos que sus páginas ... nas están de ella en los aspectos ... lítico y religioso desde el pri... momento que pisó nuestro suelo ... rey extranjero llamado Carlos I ... España y V de Alemania. La in... lerancia fué siguiendo hasta que ... 1812 se instituyó en las Cortes ... Cádiz la primera Carta Constitu... nal sin que en las mismas dej... también de hacer acto de presen... por boca del diputado Padre A... rado, autor de las «Cartas», fir... das con el seudónimo de «El Fi... sofo Rancio». Quiero decir con ... que España ha estado perenneme... dominada por fracciones, debien... poner fin a ellas, misión que ... cumbe, sin lugar a dudas, a los t... bajadores, es decir, al Pueblo es... ñol. No os asustéis, compañ... cuando os digan que España ... piensa. España piensa siendo pr... samente en los momentos culmin... tes de su mayor decadencia cua... su renacimiento se ha efectu... produciendo sus mejores obras ... todas las artes sin distinción, co... yuvando al levantamiento espir... de la nación. Digo, pues, a los ... cialistas que sean menos políticos ... más socialistas, y a los republica... menos defensores de Instituciones ... más fieles a la causa del Pue... porque España necesita crearse ... conciencia nacional que la li... del relajamiento en que está su... da. Pensemos pues más en Esp... que en el partido o partidillo.

No creais de todas maneras ... Franco se sienta muy solidi... en el trono que ha tenido la pre... sión de levantarse en su honor ... ser muy probable que los mis... que ayer le incensaron y hoy p... cen prestarle incondicional ap... sean quienes le derrumben, ... pero la gran mayoría de españ... se preguntan alarmados por el p... venir social de España y yo ins... en decir que no podemos ni de... mos alimentar odios ni renco... una vez dado al traste con el ré... men de Franco, sino los partidos ... del régimen aprovecharán todas ... contingencias para torpedear la ob... del progreso y regeneración ... emprendamos. Pensemos en hac... fuerte nuestra unidad interior y p... ra que así, completamente compe... netrados, hagamos inútiles cuan... esfuerzos hagan nuestros enemigos ... deseosos de aprovecharse de nue... tras divisiones para llevar a cabo ... obra destructora.

Para terminar, haced honor a ... compañeros que en el Interior ... chan por la liberación del suelo ... pañol, no defraudando la confian... que ellos tienen depositada en vo... otros, que os quieren y recuer...

JOHN ANDERSSON

Secretario de la A.I.T.

COMPAÑEROS y compañeras todos: Podéis estar bien seguros de que la organización sueca, lo mismo que la A.I.T., han estado siempre al lado de sus compañeros españoles durante la guerra civil y

John ANDERSSON

en estos tiempos, sin dejar de pensar jamás en sus sufrimientos. Dos internacionales obreras existían antes de la guerra y las dos desaparecieron durante ella. La A.I.T. existía también, sin que jamás desapareciera, aunque con el grave inconveniente de no poderse manifestar como hubieran sido sus deseos ni tener necesidad de fusionarse con nadie por haber permanecido siempre fiel a sus ideales al no ligarse con los Estados y continuar su camino al lado de la clase trabajadora internacional. Al lado de la C.N.T. han estado siempre la S.A.C. y la A.I.T., y siguen estándolo pudiendo decir que durante vuestra guerra hicieron las dos conjuntamente una intensa campaña internacional en favor de la C.N.T. como lo está haciendo actualmente para liberar a España de la esclavitud en que vive hoy en día.

Otro problema y de los más fundamentales me impulsó a venir aquí y no es otro que el de la unidad de la C.N.T., para lo cual estoy dispuesto a hacer los imposibles con tal de lograrla, pues considero que mientras continúe el Movimiento Libertario Español estando dividido, se causa un grave perjuicio a la clase trabajadora de España, retardando de manera formidable su propia liberación. El día que esta unidad se logre, el día que las dos tendencias existentes actualmente en la C.N.T. se unifiquen y haya una sola C.N.T., será un ejemplo no sólo para España sino que también para Europa y para el proletariado internacional, al abrirse ante él nuevos caminos para la realización y consecución de los ideales que le animan y defiende la A.I.T.

COMPOSICION Y ESTRUCTURA

del Sub-Comité Nacional en el Exterior

POR decisión unánime de nuestra Central Sindical, reunida federativamente para estudiar y resolver los problemas más palpitantes de la lucha que tiene empeñada el Pueblo español contra el enemigo común, y previo escrutinio libre y democrático, han sido designados para ocupar los puestos de la máxima responsabilidad orgánica en el exterior, los compañeros siguientes:

Secretario General nombrado por la C.N.T. de España:
MIGUEL VALLEJO
Director de «ESPAÑA LIBRE»:
RAMON LIARTE
Administrador del Sub-Comité Nacional:
FRANCISCO ROMERO
Secretario de Solidaridad Confederal:
BERNARDO MERINO

El Sub-Comité Nacional en el Exterior, al hacerse cargo de sus funciones colectivas, envía un saludo pleno de adhesión a la lucha sostenida por la Resistencia del Interior, y a la vez, lo hace extensivo a todos los hombres y organismos antifranquistas que luchan en el exilio por la libertad y la reconstrucción de España.

CRONICA DEL INTERIOR

CON DIOS, SIN DIOS o PESE A DIOS

DEVENIR

PROLIFICO TEMARIO

Las «solemnidades» de los últimos acontecimientos religiosos desarrollados aquí y que la prensa católica del mundo, por una parte, y las ondas sonoras, por otra, os habrán dado a conocer en sus más nimios detalles, han dejado tras de sí un cúmulo tal de variados matices y una gama episódica tan elevada para el comentario que de no ser por la distancia y las circunstancias de tardía comunicación contaríamos en nuestro carnet de notas con un extensísimo índice de inagotable temario. Ha sido un acontecimiento tan pleno de variados aspectos críticos que de no separarnos la distancia y las dificultades de normales comunicaciones que hacen que la actualidad sea insaciablemente devorada por el factor tiempo tendríamos motivos de polémica por largo período. Pero conformémonos con poco al no poder abarcar un amplio horizonte por aquello de que, dentro de lo malo, lo mejor. Y, enfrascados en el tema, allá van anécdotas...

POR EL HILO, SE LLEGA AL OVILLO

Por el hilo se llega al ovillo. Y presentando el bosquejo de semblanzas, mal esbozadas, lo comprendo, de los dos personajes en escena, levantemos el telón para que nosotros, espectadores, podamos observar el desarrollo del boceto de comedia, la cual apostillaremos para cerrarla con un broche de nuestra cosecha propia. Del Arco, periodista sagaz, interrogó al padre Lombardi, tribuno y polemista «irresistible». Lo extraño del caso es que el sustancioso dilogo llegase hasta nosotros, pese a la triple censura que en España se impone hoy a toda manifestación gráfica, impresa u oral:

«¿Es — indagaba Del Arco — completamente compatible no ser religioso practicante y ser bueno?»

«... si se entiende bondad en el sentido completo, contestó Lombardi, con todas las relaciones aún con Dios, no es posible ser verdaderamente bueno sin religión.»

Y se quedó tan fresco.

Nosotros nos permitiremos consignar sólo algunas elocuentes anécdotas. Ellas contribuyen a aclarar el problema.

ESTOS CREYENTES... DE DIOS

Tudela es un pueblito de Valladolid partido en dos por el surco inmenso del río Duero. Las calles y sus campos supieron un día del inaudito esfuerzo que un padre de numerosa familia hiciera para evitar a la prole el hambre y el sufrimiento. Sa llamaba Jesús en coincidente homónimo con la explotada, humilde y mancillada víctima de Nazaret. Y tuvo su misma triste muerte, con ligeras variantes de circunstancias y de métodos. Como el de Nazaret, fué en parte Mesías. Y también como el de Nazaret pagó con su sangre y su vida el tributo a la ingratitud humana.

Un día caluroso de julio, iniciada la traición a España, fué arrancado de su hogar y conducido al Ayuntamiento. Allí en el amplio zaguán del consistorial edificio fué colocado en cruz y sacrificado. Fué una muerte horrible. A una distancia no inferior a tres pasos, le fué lanzado tres balazos, pero con una repugnante frialdad y sin que la dirección del plomo fuese a dar precisamente en órganos vitales. Aquella agonía horrorosa fué prolongada durante horas. Cuando ya la sangría alcanzaba su grado máximo y Jesús se debatía en los finales estertores fué arrastrado por calles y plazas y arrojado como un fardo a las puertas de su domicilio para escarnio y martirio de sus deudos.

Los que procedieron a su salvaje crucifixión, Sr. Lombardi, tenían religión.

Eran católicos, apostólicos y romanos.

UNO SIN DIOS

Rizo Hernández tenía, como sus padres, las manos encallecidas por un esfuerzo prematuro. La vida era difícil y bajo la propia experiencia y las prédicas de compañeros de trabajo conoció ideas redentoras, como las durezas de sus manos doloridas por sobrehumanos esfuerzos, en plena niñez. En poco tiempo, decenas de pueblecitos andaluces conocieron su verbo cálido, su prédica de amor y justicia y, siendo aun imberbe ya se conquistó la admiración de los humildes, parejo con el odio de multitud de caciques de los que añoran días medievales de horca y cuchillo. Surgió la traición y cuando ésta, ayudada por factores interesados y posiciones imbéciles, se adueñaba de España, Rizo Hernández tenía acumulado un tremendo serial de expedientes en múltiples cuartelillos de la Guardia civil. Acusaciones que en circunstancias de normalidad jurídica no hubiesen dado motivo ni a la pérdida de tiempo en la redacción de infolios, en aquellos momentos significaba cosa tan preciada como es la vida.

Rizo Hernández vivió la vida del proscrito. Pero un malhadado día acertó a pasar por las playas de la costa del Estrecho en la negra circunstancia en que un grupo de bañistas daban gritos de histeria señalando al interior del mar. Un pequeñito se ahogaba. Rizo Hernández no vaciló. Lanzóse al agua, olvidando su propio peligro de hombre que forzosamente había de huir de toda relación y fama que pudieran originar una atención determinada sobre su persona. Luchó como un desesperado por arrebatarle al mar aquella víctima segura y después de un esfuerzo agotador conseguía su propósito. No hizo más que tocar tierra con su presa, cuando se derrumbó desfallecido por el esfuerzo realizado.

Cuando volvió en sí lo hizo en las frías baldosas de un sucio cuartel. Había sido localizado con motivo de aquel gesto impulsivo de humanidad.

Una triste madrugada del mes de diciembre de 1951 su noble cabeza fué agujereada por balas lanzadas por los que,

«tienen, por eso no lloran,
de plomo las calaveras.»

Por salvar una vida, dió la suya.
Rizo Hernández, señor Lombardi, no tenía religión.
Era un hombre sin Dios.
España, junio 1952.

(c) Ministerio de Cultura 2005