¡PROLETARIOS DE TODOS LOS PAISES UNIOS!

Mundo Obrero

ORGANO DEL PARTIDO COMUNISTA DE ESPAÑA

SEMANARIO. - Número 132. - Precio: 8 frs. ★ 26 de agosto de 1948 ★ Redacción y Administración: 15, rue Montmartre, Paris 1.

LA POLITICA del IMPERIALISMO YANQUI EN ESPAÑA

por **Vicente URIBE**

y IV

Enumerábamos en el segundo de estos artículos los diversos medios que, además de la ampliación de los intereses que ya poseen en España y la penetración en nuevos sectores económicos, están utilizando los norteamericanos para completar su dominación sobre nuestro país.

Recogeremos hoy algunos ejemplos típicos de estos distintos medios, en la imposibilidad de enumerar siquiera los incontables hechos que se están produciendo.

Veamos, en primer lugar, el paso de los bienes alemanes bajo control norteamericano:

En España no se conoce exactamente la cuantía de las inversiones que poseían los alemanes. Un informe del gobierno de los Estados Unidos (Foreign Economic Administration) la cifra en 200 millones de dolares. No hay duda de que esta evaluación queda muy por debajo de la realidad. Los norteamericanos, que sabían que estos bienes terminarían yendo a parar a sus manos, están interesados en minimizar su importancia.

El 10 de mayo último se firmó el convenio entre Franco y los gobiernos de Estados Unidos, Gran Bretaña y Francia. Pese a todas las complicadas formalidades con que los falangistas han revestido la operación de entrega, un hecho es evidente a los ojos de todos: los norteamericanos se están quedando con los bienes nazis.

No es preciso destacar la transcendencia de este hecno. Es conocida la importancia de las posiciones que los hitlerianos consiguieron en España, mientras Franco— que los debía su victoria sobre la República —, actuaba como su súbdito y lacayo.

Los hitlerianos controlaban la industria química y farmacéutica, y disfrutaban de fuertes posiciones en la industria minera y metalúrgica y en la de construcción de maquinaria y material eléctrico, entre otras. Todas estas posiciones han pasado ya a manos de los yanquis.

En la industria química se han formado dos grandes grupos. El primero en Bilbao: la « General Química S.A. », integrada por los Bancos de Vizcaya y de Bilbao, y por los « Altos Hornos », y en el que se incluyen las antiguas empresas alemanas « Unión Química del Norte de España » (Unquinesa), « Sociedad Española de Fabricaciones Nitrogenadas S.A.» (Sefanitro) y « Nitratos de Castilla S.A. » (Nicas). El segundo en Madrid, integrado por los Bancos Urquijo e Hispano-Americano, en el que intervienen la « Unión Española de Explosivos » (ligada a la « Imperial Chemical Industries », al trust norteamericano « Du Pont de Nemours » y a la « I.G. Farben » alemana) y las empresas de capital alemán « S. A. Cros » y « Electroquímica de Flix S.A. ». Entre estos dos grupos se están distribuyendo las decenas de industrias químicas y farmacéuticas hitlerianas de menor importancia.

Ambos grupos aparecen ya estrechamente ligados a los yanquis. Por sus antiguas relaciones y por los nuevos lazos que apresuradamente, se están forjando. El periódico falangista « Pueblo » del 26 de abril de 1948, revelaba que el primer acto de la nueva y gigantesca empresa, la « General Química S. A. » había sido la venida a España de dos ingenieros y financieros norteamericanos, Donald F. Othmer y Ribert S. Aries. Comentando la finalidad del viaje, el propio periódico añadía:

« *Los doctores Otmer y Aries, que están en relación con varias importantes firmas americanas, son autores de un interesante trabajo sobre las posibilidades de nuestra industria y la aplicación a la misma de los procedimientos americanos.* »

El propio periódico, y en relación con el otro gran grupo químico, señalaba la presencia en España de Lord McGowan, presidente de la « Imperial Chemical Industries ».

Para dar una idea de la importancia de los intereses que los hitlerianos poseían en las minas españolas, bástenos decir que una sola de sus empresas, la « Industrias Reunidas Minero-Metalúrgicas S.A. », tenía fuertes inversiones en las sociedades mineras « Hulleras de Turón », « Minera de Dícido », « Berilio y Radio Español », « Hulleras del Sabero y Anexas », « Industrial Asturiana Santa Bárbara », y mantenía relaciones con una decena más de empresas mineras y con importantísimas factorías de construcciones mecánicas, aeronáuticas y de ferrocarriles. Por añádidura, el presidente de esta sociedad y vicepresidente de « Altos Hornos », Alfonso de Churruca y Calbetón, lo es también del Instituto del Hierro y del Acero, que controla la totalidad de la producción siderometalúrgica del país, puesto en el que le habían colocado los alemanes. Al pasar ahora la empresa a manos de los yanquis, éstos adquieren una voz decisiva en este sector, el más importante para la economía nacional.

Señalábamos igualmente, como otra vía de penetración norteamericana, el paso a dominio yanqui de numerosos trusts internacioales, que hacen caer bajo su dependencia a las empresas correspondientes de España, cualquiera que sea su origen. Vamos a citar, a titulo de ejemplo, la situación en las industrias del aluminio.

Antes de la guerra, existían en España dos empresas de esta rama: « Aluminio Español S.A. », con fábrica en Sabiñanigo (Huesca), filial de la « Société d'Aluminium Français », y la « Manufacturas Metálicas Madrileñas S.A. », que es una filial del « Aluminium Union Ltd. » del Canadá.

En 1940, los alemanes constituyeron la « Sociedad General Española del Aluminio S.A. » (GEASA), de la que nombraron vicepresidente del consejo de administración al general falangista Mariano Muñoz Castellanos.

En 1943, los propios alemanes, actuando a través del Instituto Nacional de Industria, en colaboración en plena guerra, con la « Sociedad Española de Construcciones Electro-Mecánicas S.A. » (filial en España de la empresa norteamericana « enemiga » « General Electric ») constituyeron la « Empresa Nacional del Aluminio S. A. » (ENDASA), con un capital de 40.000.000 de pesetas y proyectada para ser la más importante fábrica de aluminio de España. Al frente de la misma colocaron al financiero vasco Julio de Arteche, ya citado.

El grupo de la GEASA ha constituído, finalmente, otra nueva empresa, « La Alquimia, Compañia Anónima », que proyecta la construcción de una fábrica de aluminio en Tarragona. En abril de 1948, llegaba a Barcelona el agente hitleriano, de nacionalidad austriaca, Fritz Bayer, para colaborar en el desarrollo del plan de esta empresa, que se ha apoderado, por añadidura, de los principales yacimientos de bauxita del país.

Al producirse la derrota del hitlerismo, todas las empresas auspiciadas por los nazis se han apresurado a colocarse bajo el pabellón yanqui. El grupo GEASA-Alquimia, C.A., ligandose a la empresa « Dorr y Co » de Nueva York, y la ENDASA a la « Enfield Rollins Mills », del grupo « British Aluminium Company ».

Ahora bien, tanto la « Société d'Aluminium Français » como la « Aluminium Union Ltd. » del Canadá y la « British Aluminium Co », no son otra cosa que secciones del trust mundial del aluminio dominado totalmente por la « Aluminium Company of America ».

La industria del aluminio nos ofrece, pues, otro ejemplo evidente de la estrecha colaboración entre los falangistas del I.N.I., los restos hitlerianos, los grandes capitalistas españoles y los monopolistas yanquis.

La « Hispano-Suiza » era un consorcio con participación de capitales alemanes, suizos, franceses y españoles. En España, cuenta con la « Hispano-Suiza », Fábrica de Automóviles S.A. » de Barcelona, cuyo presidente es Miguel Mateu Pla, el que fué embajador franquista en Paris. En 1943, el alemán Marc Birkigt, director de la fábrica francesa de la « Hispano » y consejero de la empresa española, fundó en Madrid la « Hispano-Aviación S.A. », con 30 millones de pesetas de capital, de los cuales 10 fueron aportados por el I.N.I.

A partir de la liberación de Francia, la « Hispano-Suiza » entró en contacto con la FORD, que adquirió una participación del 33 por 100 en los negocios de la « Hispano ». El director de la « Ford Française », Maurice Dolfus, pasó a formar parte del Consejo de administración de la « Hispano ».

Simultáneamente, en España, el I.N.I., en colaboración con la « Hispano-Suiza », creaba la « Empresa Nacional de Automóviles S.A. » (ENASA) que ha presentado en la última Feria de Barcelona, un camión marca « Pegaso », provisto de motor Diesel-Hércules, de fabricación FORD.

De esta forma, la FORD, además de su propia empresa en España, la « Ford Motor Ibérica S.A. », controla también la « Hispano-Suiza », y la « Hispano-Aviación », y la ENASA.

Los norteamericanos refuerzan al mismo tiempo sus posiciones en España como consecuencia de haberse apoderado de importantes empresas de otros países que poseían filiales en nuestro país. En esta situación se encuentran, precisamente, las más conocidas empresas italianas como la « Hispano-Olivetti », las tres empresas de la PIRELLI; « Productos Pirelli S.A. », « Nacional Pirelli S.A. » y « Comercial Pirelli S.A. »; la « Snia Viscosa » italiana y su importante filial la « SNIACE », fábrica de fibras artificiales de Torrelavega (Santander) etc.

Queremos detenernos en el caso de los automóviles « Fiat » y « Lancia ». Ambas empresas italianas contaban con filiales en España: la « Fiat Hispania, S.A. » y la « Española de Automóviles Lancia S. A. ». Ambas han pasado a ser propiedad de la poderosa empresa de automóviles norteamericana, « General Motors ».

La « General Motors », a través de la « Fiat », ha llegado a un acuerdo con el grupo de empresas metalúrgicas que controla el Banco Urquijo, para montar en España los coches pequeños de tipo Fiat. La empresa que proyectan—según « El Economista » del 10 de agosto—quedará constituida en el mes de septiembre, y en ella entrarán también a participar los falangistas del I.N.I.

Los yanquis quieren el mercurio español. Como es sabido, el control de la venta mundial del mercurio de Almadén estaba en manos del trust « El Mercurio Europeo » con sede en Londres. Los norteamericanos no admiten que los británicos posean el monopolio de un producto de tanta importancia estratégica. Para la consecución de su objetivo de desbancar a los ingleses, han encontrado la plena colaboración de Franco.

Ya a mediados de 1946 Franco envió a los Estados Unidos al falangista Manuel Aznar, con el ofrecimiento concreto de entregar a los americanos la explotación de las minas de Almadén, a cambio del apoyo político y otras ventajas. « La Vanguardia » del 1 de mayo de 1948 anunciaba que un técnico yanqui se hallaba visitando las minas de Almadén y estudiando los medios de perfeccionar su explotación me-

(*Pasa a la pág.* 2)

ARDE EN LOS MONTES DE ASTURIAS LA LLAMA DE LA LUCHA GUERRILLERA

Como en Levante y Extremadura; como en Galicia y Andalucía, en los picachos de Asturias la brava, arde cada vez más viva la llama de la lucha guerrillera.

Asturias es una de las regiones de España donde las hienas falangistas se han ensañado más salvajemente con los mejores hijos de nuestro pueblo, desgarrando sus carnes, asesinandolos a palos en las Comisarías de Policía, como a ese excelente comunista y gran español, honra de España y orgullo de nuestro Partido, que se llamó Casto García Roza.

Franco ha sembrado Asturias, de Guardia Civil y Policía, de miserables confidentes y bandidos de las « contrapartidas ». Pero todo ese aparato policíaco, represivo y provocador, no ha podido ni puede ni podrá ahogar la voz y la lucha de los combatientes astures que un dia y otro reverdecen los laureles de las gloriosas jornadas del 17, del 34 y 36.

La lucha guerrillera en Asturias ha cobrado en estos últimos meses nuevo vigor y energía. En los meses de abril, mayo, junio y julio, registramos, debidamente comprobadas, 19 acciones guerrilleras, de ellas ocho en el mes de mayo.

De esas acciones, ocho han sido duros combates con la Guardia Civil, en algunos de los cuales, como en el que tuvo lugar el 24 de mayo, a las cuatro de la tarde, en la Fuente del Diablo, en las proximidades de Cerniciona, actuaron combinadas dos Compañías de la Guardia Civil: la de Pola de Siero y la de Sama, lo que demuestra la importancia de esa operación.

A pesar del gran número de fuerzas de la Guardia Civil que en la misma tomaron parte, los guerrilleros lograron retirarse, sin bajas, en dirección de Carbayin, lo que es una demostración de la organización y disciplina de las fuerzas guerrilleras y de su dominio de la táctica.

A pesar de la concentración de fuerzas de la Guardia Civil, los guerrilleros asturianos mantienen victoriosamente los combates; rompen los cercos; escapan a las emboscadas que se les tienden, y abren brechas en las filas enemigas, como en el combate que tuvo lugar en la zona de Oviedo, el 16 de junio, en el que el guardia civil Carlos Rodríguez Uristi, resultó muerto.

Estos últimos meses, la actividad de los guerrilleros asturianos se ha centrado especialmente contra los bandidos de las « contrapartidas » y los miserables confidentes a su servicio. Merced a las confidencias de esos reptiles, algunos hombres de la resistencia han sido asesinados por la Guardia Civil, aplicándoles la « ley de fugas ».

El 21 de julio era asesinado en Ticana, del concejo de Pola de Siero, Fermín Lorda Rodríguez, acusado de ser enlace de los guerrilleros. El 24 de julio, la Guardia Civil asesinó al obrero minero José Llaneza Rozada, en Collada, aplicándole la « ley de fugas ». Por el mismo procedimiento, dos días después, era asesinado entre Laviana y Tolivia, Manuel Gutiérrez Fernández, acusado, como los dos anteriores, de ser enlace de los guerrilleros.

Otros mineros han caído asesinados por ese vil procedimiento; pero los guerrilleros asturianos han hecho justicia con los miserables delatores.

No menos de nueve de estos miserables han pagado con su vida. Y algunas de esas acciones justicieras, como la realizada con una familia de Infiesto, evidencian la buena organización guerrillera y el claro sentido político de esas acciones.

En Infiesto vivia una familia de chivatos-falangistas que se dedicaba desde hacía tiempo a informar a la Guardia Civil, sobre la actividad y movimientos de las guerrilleros. Su última hazaña fué denunciar a un enlace guerrillero del pueblo de Rebollada, al que la Guardia Civil detuvó y asesinó a golpes, sin lograr arrancarle una palabra.

Unos días después, unos guerrilleros, fingiendose policías de las « contrapartidas », se presentaron en casa de esa familia, inquiriendo informes sobre la actividad guerrillera en la comarca. Los cuatro mienbros de la familia (dos hombres y dos mujeres) les dieron cuantos informes querían y denunciaron a gran número de gentes de izquierda de la comarca. Las pruebas eran concluyentes. Los guerrilleros se dieron entonces a conocer como tales. Los juzgaron y los ajusticiaron.

Esta acción tiene una gran importancia política para la lucha contra las « contrapartidas » y sus auxiliares, pues éstos, cuando los bandidos de las « contrapartidas » se presenten a pedirlos información, dudarán en dársela, pensando que puedan ser guerrilleros.

Una de las características de los guerrilleros asturianos, es la minuciosidad en la preparación de sus acciones y la serenidad para realizarlas. Esta acción que acabamos de narrar es típica en este aspecto, como lo es también la acción de los cuatro guerrilleros liquidando en Laviana al policía de las « contrapartidas » José Tizón, de cuyo hecho dimos cuenta en nuestro último número; como lo es la acción de dos guerrilleros que el 8 de agosto, consiguieron escapar de manos de la pareja de la Guardia Civil que los llevaba conducidos.

Ese día, y conducidos por una pareja de la Guardia Civil del primer Tercio Movil, eran trasladados en automóvil de Asturias a Madrid, dos guerrilleros. A las 10 de la noche, al pasar por Cuevas de Alcadrum, en la carretera de Oviedo a Mieres, los guerrilleros se lanzaron contra los guardias civiles, liquidando al guardia Isidro Quiroga Fernández, que opuso resistencia, y lograron fugarse llevándose el armamento de los guardias.

Pero quizá una de las características más importantes de la lucha en Asturias es la extensión de la zona guerrillera. En este período que examinamos, ha habido combates en Ribadesella, pueblo lindante con la provincia de Santander, y los ha habido en Castropol, pueblo que raya con Galicia. Los ha habido en toda la zona minera (Moreda, Laviana, Carbayin, Pola de Siero, Sama, Sotrondio, y otros pueblos), y los ha habido también en el corazón de Asturias, a las mismas puertas de Oviedo, en Tudela Veguín, pueblo industrial situado entre La Felguera y Los Barros, el pueblo que vió nacer a Casto García Roza.

La cuidadosa selección de los objetivos de las acciones; la meticulosidad con que las mismas son preparadas; la seguridad y sangre fria en su realización y la extensión de la zona guerrillera, son demostraciones evidentes de que los guerrilleros asturianos pueden realizar acciones de mayor importancia y de que están llamados a jugar un importante papel en el conjunto de la lucha guerrillera en España, por la libertad y la democracia, por la independencia de nuestra Patria.

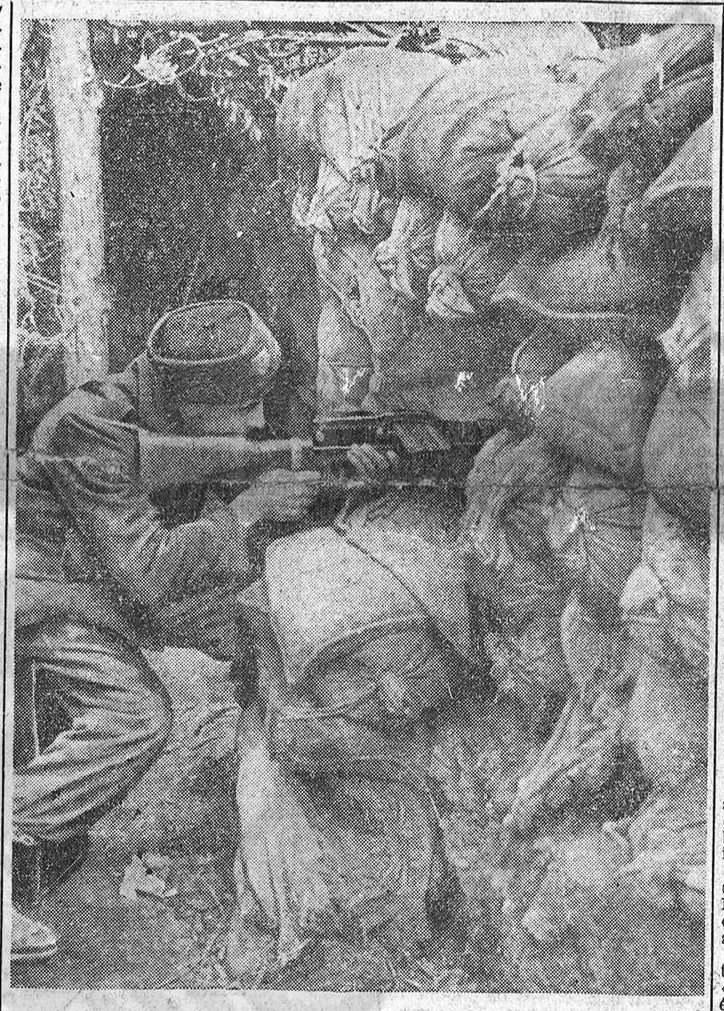

La tenacidad, el ardor en la lucha, el heroismo de que dieron muestra los combatientes republicanos en los 32 meses de guerra abierta reviven hoy en la épica pelea guerrillera que se enciende y desarrolla de punta a punta en España.

Coruña

LOS GUERRILLEROS incendian el ayuntamiento de Moeche, cubil de expoliadores falangistas

Los falangistas de Moeche, pueblo de la provincia de la Coruña situado entre El Ferrol y Ortigueira, vienen señalándose de manera especial por la saña con que cometen sus arbitrariedades contra los vecinos del lugar y por la ferocidad con que llevan a cabo la persecución contra las personas de ideas republicanas. Se distinguen en esa nefasta labor y son más dañinos por el puesto que ocupan los fascistas que tienen cargos en el Ayuntamiento.

La Agrupación Guerrillera «Pasionaria», atenta siempre a la defensa de los intereses del pueblo frente a las brutalidades de los monstruos del régimen, tuvo conocimiento de lo que ocurría en Moeche. Y decidió cerrar el paso a los bárbaros.

Un destacamento de la mencionada Agrupación penetró días atrás en el pueblo y se dirigió al Ayuntamiento. Como si hubieran husmeado la proximidad de la acción justiciera de los guerrilleros, los falangistas habían desaparecido. Y no fué posible encontrarles ni en la Casa consistorial ni en sus domicilios. Pero los guerrilleros no perdieron el viaje.

Después de buscar en los archivos todos los expedientes de contribuciones e impuestos abusivos así como los de multas arbitrarias dictadas contra los campesinos que ofrecen resistencia a las exacciones franquistas, los guerrilleros destruyeron todos esos papeles concienzudamente. A continuación prendieron fuego al edificio de la Casa consistorial. No sin antes haber recuperado las dos máquinas de escribir que en manos de los guerrilleros harán mejor oficio que en el cubil de los ladrones y salteadores falangistas.

Como es natural las idas y venidas de los guerrilleros en el pueblo habían despertado la curiosidad de los vecinos, muchos de los cuales fueron hasta la plaza a presenciar en todos sus detalles la operación. Ello permitió que se entablaran interesantes conversaciones entre guerrilleros y campesinos. Estos no recataban su regocijo al ver cómo hacen justicia los hombres del monte y cómo ponen todo su ardor en ayudar a la lucha de los del campo contra las inícuas expoliaciones falangistas.

Es de señalar el hecho de que en estos tiempos se vienen registrando en Galicia no pocas operaciones del mismo género: Incendio de los ayuntamientos desde donde más se agobia a los campesinos, ajusticiamiento de los falangistas que más criminal ahinco ponen en su siniestra labor, etc.

Ello es una espléndida prueba del profundo contenido político de que están impregnadas las actividades de los guerrilleros gallegos. Ese contenido es, sin ninguna duda, uno de los factores determinantes de la poderosa raigambre popular del movimiento guerrillero en aquellas provincias.

SE ACENTUA LA DESMORALIZACION DE LAS FUERZAS REPRESIVAS

Los contundentes golpes guerrilleros profundizan la brecha abierta

Instrumento despiadado del terrorismo franquista, los guardias civiles han llevado la muerte y el dolor a todos los pueblos de España; han sembrado el terror por donde quieran que han pasado. Pero hasta a las fieras se les hace entrar en razón, cuando el domador se mantiene frente a ellas firme y sereno. Y los guerrilleros españoles están domando a la fiera civilera.

Los contundentes golpes guerrilleros han abierto una brecha en la moral de estas fuerzas represivas. Y esa brecha, se profundiza de día en día a medida que la acción de las guerrillas es más dura y activa.

Hace algunas semanas hablabamos de los guardias civiles que se hallan encarcelados (quinientos) en el Penal de San Miguel de los Reyes, casi todos ellos procesados, por negarse a salir en misión de combate contra los del monte. Hoy nos llegan nuevos elementos demostrativos de esta creciente desmoralización de las fuerzas represivas.

Castigo colectivo al puesto de Mora de Rubielos

Recientemente Franco ha impuesto un correctivo colectivo a las fuerzas de la Guardia Civil, acantonadas en la estación de Mora de Rubielos.

Ya no se trata de tal o cual guardia que titubea en cumplir las órdenes que se le han dado de asesinar a los guerrilleros. Se trata de un correctivo colectivo, es decir, de un castigo a todos los guardias civiles de un acantonamiento.

Y las causas que han motivado este castigo, son las mismas, —según un informe del Estado Mayor de la Agrupación Guerrillera de Levante y Aragón— que han motivado el castigo de la mayor parte de los guardias civiles encarcelados o procesados: **el no haber mostrado el celo que los jefes les exigen, en la lucha, persecución y asesinato de los guerrilleros.**

¡No es tan facil pelear contra los guerrilleros como asesinar ciudadanos indefensos!

Precauciones de los guardias

Hay otros muchos síntomas de descomposición de las fuerzas represivas.

La Jefatura del Estado Mayor de la Agrupación Guerrillera de Levante y Aragon, comunica también que las fuerzas de la Guardia Civil destacadas en Aguaviva, Vallibona, Castellote, Morella, Puerto Escandón, Camarena y otros pueblos enclavados en la zona guerrillera levantina, demuestran en estos últimos tiempos un verdadero interés en que los guerrilleros sepan que ellos no se han distinguido en la persecución antiguerrillera. Esos guardias se sirven de mil pretextos para presionar, directa o indirectamente sobre gentes de izquierda, para que estas gentes hagan saber a los guerrilleros, que ellos no se han distinguido en la represión, y que en ocasiones, hasta han hecho la vista gorda.

Se han dado también muchos casos de patrullas de la Guardia Civil que se acercan a las masías de esos términos, preguntando por los guerrilleros. Los masoveros dicen que los guardias preguntan no por interés de buscar a los del monte sino para evitar el encuentro.

Suicidios y automutilaciones

Los tiempos cambian. Si el ser guardia civil continúa siendo un negocio lucrativo también va resultando en extremo peligroso. El brazo justiciero del pueblo es cada dia más fuerte. Y los tricornios van perdiendo no solo su arrogancia sino también su tranquilidad de asesinos impunes. Su temor al castigo guerrillero viene haciendo de manera visible sus efectos. Efectos que se advierten en el incumplimiento de los servicios y también en los suicidios y « accidentes » que con frecuencia se registran en las filas de la « Benemérita » y que tienen todo el sello de intentos de escapatoria ante la inquietud producida por el incremento de la lucha guerrillera.

Hace dos semanas, el guardia Cristóbal Rodríguez, destacado en Puebla de Benifasar (Castellón) se suicidó pegándose un tiro en la sien.

Por los mismos días apareció ahogado en el término de Valdecañas (Cáceres) el guardia Manuel Diez.

En Alcañiz (Teruel) el guardia Sánchez Salguero ha resultado herido de gravedad a consecuencia de un tiro de pistola.

(*Pasa a la pág.* 3)

AL SABOTAJE DE LA PRODUCCION HAY QUE UNIR LA LUCHA POR REIVINDICACIONES ECONOMICAS DE LOS TRABAJADORES

Desde Franco al más insignificante jerifalte falangista, pasando por los grandes industriales y sus plumíferos a sueldo, todos los verdugos del pueblo español se muestran alarmadísimos por el creciente descenso del rendimiento en el trabajo, por el sabotaje de la producción, que, como una protesta contra el régimen, es puesto en práctica, no sólo por los obreros, sino también por los técnicos, «lógicamente atacados de falta de ilusión», «sin confianza en el porvenir», como los propios falangistas reconocen.

Y esa gente, que siente un odio y un desprecio innato hacia los trabajadores; que les ha sumido en la miseria más espantosa, les ha robado su libertad y privado de todos sus derechos, tiene el cinismo, en estas circunstancias, de hablar de «los deberes de los asalariados».

Para todos ellos, el deber de los trabajadores, intelectuales y manuales, ante la catastrófica situación, que atraviesan la industria y la economía española, es producir más, siempre más, y más barato, «*obtener de toda la organización de la producción más elevados rendimientos*», como decía el periódico «Arriba», del 13 de junio último.

Los trabajadores españoles, que arrastran una vida miserable, con salarios que no les permiten ni mal comer, que tienen que vivir en chozas inmundas o cuartuchos infectos, viendo morir a sus hijos consumidos por la tuberculosis, en tanto los grandes industriales hacen negocios fabulosos, no pueden responder y no responderán a esos llamamientos de producir más, para aumentar las ganancias de las grandes empresas, en tanto en sus hogares la miseria continúa haciendo estragos.

Los trabajadores españoles, a quiénes el régimen ha privado de todos sus derechos, destrozado sus sindicatos de clase, obligándoles a ingresar en los Sindicatos Verticales, donde se les roba una parte considerable de su mísero salario, para que unos cuantos desalmados falangistas vivan fastuosamente saqueando las cajas sindicales, en tanto ellos se ven completamente indefensos ante los abusos de los patronos, no pueden atender y no atenderán esas llamadas a aumentar la producción.

Los trabajadores españoles, que tienen ante sus ojos la vida fastuosa de Franco y su cohorte de generales ladrones todos ellos enriquecidos con el estraperlo; que se dan cuenta de que el régimen franquista con su política de despilfarro e incompetencia ha hundido a la economía española en la ruina más espantosa, no responderán a esos requirimientos de producir más para salvar al régimen de la situación angustiosa en que se encuentra y robustecerle, para que siga empleando contra ellos su política de miseria y terror.

No; los trabajadores españoles no atenderán esos requerimientos. Conscientes del daño que al régimen franquista causa el descenso en el rendimiento del trabajo, el sabotaje de la producción, continuarán empleando ese arma de lucha, perfeccionándola aún más, sistematizando y organizando el sabotaje de la producción. Ese es su deber y no aumentar la producción como los falangistas desean.

La eficacia de ese método de lucha está demostrada por los gritos desesperados que los falangistas lanzan.

> «*Nos hundimos, se hundirán todos los esfuerzos por levantar España si no se elimina el trabajador parásito, se le desenmascara y se ponen al descubierto las razones de su proceder...*», escribía en «El Economista» del 19 de junio de este año el falangista Antonio Goxens Duch.

Es un grito desesperado al que hacen coro todos los falangistas y que demuestra la eficiencia de ese método de lucha. De ahí que los trabajadores españoles deban perseverar en él y extenderle.

Pero la lucha de los trabajadores españoles en estos momentos no se condensa en el sabotaje de la producción. Esa no es más que una de las múltiples formas de lucha; y para que los obreros puedan obtener de ella resultados inmediatos, debe ir acompañada de otras formas de lucha, por ejemplo, de la lucha por reivindicaciones inmediatas sentidas por todos los trabajadores.

Junto a la acción organizada para reducir aún más el rendimiento en el

(*Pasa a la pág.* 3)

El anunciado

Suplemento de « Mundo Obrero »

sobre

EL TERROR FRANQUISTA

en los últimos meses

será editado en un número extraordinario que aparecerá con fecha 28 de agosto y se pondrá a la venta al precio de 5 francos.

ESPAÑOLES:

No dejéis de adquirir este impresionante documento, reflejo de la terrible intensidad de la guerra que Franco hace al pueblo.

(c) Ministerio de Cultura 2005

Para forjar la unidad republicana y antifranquista

A LAS PALABRAS deben ir unidos LOS HECHOS

SIGUENSE oyendo —con notable insistencia últimamente— en ciertos sectores del campo republicano, voces que hablan de unidad, se sigue haciendo desde esas esferas llamamientos a estrechar lazos entre las fuerzas que luchan contra Franco; se sigue prodigando verbales declaraciones de adhesión a la política unitaria.

El Sr. Albornoz concluía su discurso del 18 de julio pasado en París pidiendo a la emigración republicana que se presente «unida, compacta, con la solidaridad más estrecha ante el común peligro y la común responsabilidad».

Los órganos de Prensa que representan a esos sectores republicanos repiten en estas últimas semanas, manifestaciones de idéntico sentido. Basta, para verlo, leer los artículos editoriales publicados en «Libertad». El editorialista del mencionado órgano expresaba en el número del 17 de junio su confianza en que «todos los españoles patriotas y liberales del exilio y del interior (*son*) capaces de encontrar formulas mínimas de coincidencia, que en una etapa determinada y para un fin concreto garanticen la unidad de acción liberadora sobre la base indiscutible del respeto a la Soberanía Nacional». *El 1 de julio insistía:* «defendemos la unidad de acción y la urgencia de un entendimiento entre todas las fuerzas antifranquistas». *Y en el artículo de fondo del 16 de julio escribía de nuevo:* «no hay más que un camino: el de la unidad en la acción. El de una unidad de acción que sin menoscabar en nada la fisonomía y la personalidad de cada grupo o sector de opinión antifranquista, permita fundirlos todos en un compacto bloque de voluntades ligadas por el pensamiento unánime de liberar la patria oprimida».

Y como éstas, podrían ser citadas otras muchas manifestaciones verbales o escritas de adhesión a la política de unidad, formuladas en declaraciones, discursos y artículos, por personalidades y órganos representativos de dichos sectores republicanos.

Repetimos una vez más que los comunistas prestamos y prestaremos en todo momento el eco más favorable a toda manifestación de esa índole. Hemos trabajado y trabajamos constantemente, sin desmayo, con toda nuestra tenacidad y energía, por hallar una plataforma y una fórmula de entendimiento entre las fuerzas obreras, republicanas y antifranquistas. Han sido y son en nosotros una posición y una conducta permanentes, las de hacer todo lo posible por coordinar los esfuerzos, por unir estrechamente a las fuerzas obreras y republicanas para después de alcanzada y afirmada solidamente esa unión básica, hacerla más amplia y contundente con el acercamiento de otros núcleos de españoles patriotas y antifranquistas dispuestos a luchar consecuentemente contra Franco y por la defensa de la independencia y soberanía nacional.

Pero, precisamente porque nuestra voluntad de forjarla es la más viva, nos dirigimos a todos aquellos que dicen comprender y sentir tan profundamente la necesidad de dicha unidad, para recordarles que no basta con proclamarlo verbalmente. Que es imprescindible realizar actos concretos, acordes con las declaraciones verbales.

Con solo hablar o escribir sobre el asunto no se adelanta lo que debiera adelantarse en tarea tan apremiante.

Para que la unidad anhelada sea pronto una realización venturosa, es imprescindible no solo hacer propaganda sobre su necesidad, sino también definir rápidamente sus contornos, y sobre todo pasar prestamente de las palabras a los hechos.

En éste como en todos los demás aspectos, los comunistas predicamos con el ejemplo. En el manifiesto del 11 de marzo de este año, el Comité Central de nuestro Partido propuso a las fuerzas republicanas y de manera particular al Jefe del Gobierno, una fórmula concretísima para dar esos pasos adelante, para entrar y avanzar rápidamente en el terreno de los hechos tangibles:

« El Partido Comunista propone que el jefe del gobierno republicano elabore un programa de acción, a discutir entre las fuerzas obreras y republicanas, y que puede ser la base del acuerdo para la formación de ese Frente nacional republicano y democrático, que discuta con las fuerzas ne republicanas las condiciones de un entendimiento para la colaboración provisional, en la acción tendente al derrocamiento del franquismo, y a la organizacion de una consulta democrática al pueblo español. »

Esta proposición de nuestro Partido encarnaba y encarna las aspiraciones unitarias de nuestros compatriotas del interior y de las más amplias masas de la emigración. Lo ha probado la clamorosa campaña de adhesión a la misma que se ha registrado en los diversos países donde actualmente hay republicanos españoles. Campaña que ha tenido el apoyo de las más prestigiosas personalidades republicanas (como D. José Giral y otros destacados hombres de diversos sectores republicanos) expresado en las decenas y decenas de millar de firmas que han avalado las numerosas cartas dirigidas a los presidentes de la República y del Gobierno.

Este clamoroso apoyo de la inmensa mayoría de los emigrados a nuestra propuesta de elaboración de un programa de acción y de constitución del Frente Nacional Republicano y Democrático, ha mostrado bien a las claras que existe un ambiente muy favorable para forjar la unidad y que se puede hacer muy serios progresos en ese sentido, progresos tanto más rápidos cuanto de forma más práctica y concreta se manifieste la voluntad unitaria de que hacen gala, en teoría ciertas personas responsables del republicanismo español.

Es obligado reconocer que hasta el presente, esas personas no han actuado como el pueblo español desea y espera. Ni nuestra proposición ha tenido respuesta; ni el Jefe del Gobierno se ha dignado prestar el más mínimo eco oficial a esa clamorosa campaña que refleja de manera indubitable el sentir de los republicanos españoles.

Guiados por nuestra voluntad de ser fieles al mandato del pueblo y de servir en toda circunstancia sus intereses, recogemos las declaraciones unitarias a que nos hemos referido más arriba e insistimos, de nuevo, en que es preciso traducirlas en hechos tangibles.

El Partido Comunista ha propuesto una fórmula para ello. Posiblemente algunas personalidades republicanas piensen que pueda haber otras formulas. Díganlo. Que estamos dispuestos a examinarlas, a estudiarlas, a entablar la necesaria confrontación de tesis y puntos de vista para llegar cuanto antes al entendimiento y a la coordinación de esfuerzos.

Consideramos que así, con una actitud clara y consecuente como la nuestra, es como se defiende los intereses de la República y de España.

LA POLITICA DEL IMPERIALISMO YANQUI EN ESPAÑA

(*Viene de la pág. 1*)

diante la instalación de un horno de calcinación del mineral, de siete pisos, que puede manipular 100 toneladas diarias de mineral.

La adquisición de las minas de Almadén cuadra perfectamente dentro del plan norteamericano de constitución de reservas de materiales estratégicos para sus fines de guerra.

Hemos expuesto un cuadro, incompleto, de la penetración del imperialismo yanqui en España. Este cuadro sufre modificaciones a diario porque los imperialistas proceden con ritmo acelerado y cada mes, cada semana, llegan noticias de nuevas rapiñas de los potentados del dólar.

La orientación y la política del falangismo y los grandes tiburones de las finanzas y la industria es netamente americana. El marqués de Urquijo, el más destacado portavoz de los explotadores, ha indicado claramente en la Memoria al Banco del mismo nombre, que no encuentran salvación más que entregándose en manos de los imperialistas yanquis. Son muy frecuentes las negociaciones entre los financieros españoles y los yanquis, cuyos acuerdos significarán que nuevas empresas y actividades económicas del país pasarán a manos del imperialismo norteamericano.

Unos y otros proceden con rapidez. Los verdugos de España en venderla. Los gangsters del imperialismo en comprarla, convertir España en una colonia y explotar a mansalva nuestras riquezas nacionales, a la clase obrera, al pueblo, al país entero.

Los discípulos y servidores de Hitler, son ahora discípulos y servidores de los nuevos aspirantes al dominio mundial.

Los imperialistas yanquis encuentran en España el terreno preparado para su labor ideológica contra la democracia y la libertad de los pueblos, gracias a los asesinos falangistas. Como Hitler, los imperialistas yanquis se cubren con el espantajo del anticomunismo, tratando de enmascarar sus empresas de rapiña, su preparacion a la guerra, sus afanes de dominación y esclavización de los pueblos.

Bajo esa bandera anticomunista atacan los derechos elementales de los pueblos democráticos, someten a su dominación la vida nacional de los países, unen en torno a sí a lo más podrido de la reacción mundial, a los restos del hitlerismo y del fascismo, reclutan para su política de agresión y de guerra a los que se ponen a su servicio o son subyugados por el terror y la fuerza.

La « experiencia » del falangismo es muy útil para los imperialistas yanquis. Bajo esa bandera anticomunista, los falangistas han cometido los más horrendos crímenes contra España. El anticomunismo encubre la traición nacional, la venta de los más sagrados derechos del pueblo, la explotación inícua y desenfrenada de los trabajadores, el hundimiento del país en una negra noche de obscurantismo y reacción, el pisoteamiento de los más elementales derechos humanos. Los falangistas y sus nuevos amos yanquis sienten el mismo odio y el mismo desprecio por el pueblo trabajador, en quien no ven más que un objeto de explotación, a quien hay que privar de derechos para poder explotarlo más impunemente. Los imperialistas yanquis encuentran en el régimen falangista el régimen más apto para sus hazañas en España. Quien carece del más mínimo sentido nacional, quien tiene ya detrás de sí pruebas de que consideran a la Patria como objeto de compraventa, quienes han mostrado ya su naturaleza sanguinaria contra la democracia y el pueblo, esos son los que el imperialismo más necesita y a quienes respalda y apoya.

Los imperialistas yanquis están muy interesados en que en España perdure el actual régimen terrorista de Franco. Sostienen ese régimen de muchas y variadas formas y colaboran con él, colaboración del amo con el criado incluso en funciones idénticas a las que tenía la Gestapo en relación con los asesinos falangistas en la represión del movimiento democrático español. Tenemos noticias fidedignas de que además de lo expuesto, órganos del Estado norteamericano colaboran estrechamente con la policía falangista, orientan las actividades de ésta y estimulan su « celo » contra las fuerzas de oposición al régimen, en primer término contra el Partido Comunista. En escuelas donde los falangistas aleccionan a asesinos escogidos para actos de terrorismo y provocacion contra las fuerzas democráticas, aparecen de vez en cuando los nuevos amos de los falangistas a vigilar la buena marcha de los « servicios ». Cada vez más los monstruos falangistas recurren a los consejos de servicios secretos del otro lado del Atlántico, para saber lo que tienen que hacer y recibir las instrucciones necesarias.

Esta situación, actos de los falangistas, actos de los imperialistas yanquis, requieren algunas conclusiones. El pueblo español tiene que luchar, para alcanzar su liberación, no sólo contra el régimen terrorista de Franco, sino también contra los nuevos amos de Franco, los imperialistas yanquis. El régimen franquista subsiste por el apoyo del imperialismo yanqui é inglés. Apoyo contra el pueblo, contra el movimiento republicano y democrático de nuestro país. Los imperialistas yanquis aspiran, como ayer aspiraron los nazis, al dominio mundial, y se preparan para la guerra de agresión imperialista, como ayer se prepararon y la desencadenaron los nazis. Estos eran los amos de Franco. Hoy, el puesto que tenían los nazis en España ha pasado á ser ocupado por los imperialistas yanquis. Ayer luchamos contra los nazis y los falangistas por la liberación de España. Hoy tenemos que luchar contra los imperialistas yanquis y los falangistas por la liberación de España, nuestra independencia política y la soberanía nacional, secuestrada por los imperialistas y sus servidores de Falange.

Todavía hay gentes de buena fe que creen que los imperialistas yanquis son democratas. Los hechos demuestran, tanto en la escala mundial, como su conducta en España en particular, que el imperialismo, es decir, los grandes capitalistas yanquis, no tienen nada de común con la democracia. Bien al contrario, son incompatibles con la democracia y la soberania nacional. No es el interés por la democracia lo que lleva a los imperialistas a mostrarse particularmente activos en España. Van a España a explotarnos, a obtener beneficios con la sangre y el sudor de los españoles, a convertir España en una colonia y en una plaza de armas para sus planes de agresión y guerra. El régimen fascista imperante, régimen de terror, miseria y decadencia, se alía a los imperialistas en sus planes de explotación de España, en sus planes de guerra, la entrega de España a cambio de encontrar apoyos para subsistir como régimen antinacional, antidemocrático, instrumento de los explotadores nacionales y extranjeros.

Estos hechos deben ser vistos con toda claridad. Propagandas movidas por los propios imperialistas tienden a hacer creer que la acción de esos imperialistas es democrática. No ocultamos que en el campo republicano esa labor de echar tierra a los ojos, aun no permite ver con claridad a gentes sinceramente demócratas y verdaderos amantes de España. No ven los peligros por una especie de mimetismo, les repiten la « gran democracia » de los Estados Unidos y les cuesta trabajo hacerse cargo de la verdadera situación.

La verdadera situación es que el imperialismo, ni en España ni en ninguna parte, no es portador de libertad, progreso y democracia, sino al contrario, lleva en sus entrañas la tiranía, la opresión y la reacción. Todavía hay españoles que creen que la situación de España la van a resolver los imperialistas, devolviendo a nuestro pueblo su régimen democrático perdido a manos de los nazis y falangistas! Craso error y peligrosa ilusión! Mientras algunos ingenuos creen eso, los imperialistas extienden más y más sus garras sobre España, empeoran las condiciones de vida de los españoles y se pierde la independencia y la soberanía de nuestra Patria.

La acción del imperialismo y del falangismo conjugada exige la constitución de un gran frente democrático y patriótico por la independencia de España, por el derecho soberano del pueblo español a regir sus propios destinos. No son los imperialistas ni sus servidores falangistas los que deben hacer la ley en España, sino los españoles. Nuestro pueblo heróico y valiente, amante de la democracia y de la República, vanguardia aguerrida de la nación, muestra el camino a todos los patriotas que aspiran a una España libre, independiente y soberana. La lucha y la unión darán sus frutos devolviendo a nuestra Patria su independencia, arrojando del país a los opresores extranjeros y sus lacayos falangistas, dando paso a una nueva vida de libertad, a una nueva España donde los españoles seamos verdaderamente dueños de nuestros destinos.

¡ASI SE DIFUNDE Y SE AYUDA A "MUNDO OBRERO"!

UN MAGNIFICO EJEMPLO

Señalábamos la semana pasada que los camaradas de Treignac (Corrèze), habían aumentado el 750 por 100 en la venta de nuestro semanario en el curso de la campaña; pero los camaradas de Treignac no están aún conformes con lo logrado, y esta semana han pedido cinco nuevos ejemplares, con lo que su aumento se eleva al 875 por 100.

Así debe obrarse en todos los sitios. Superándose constantemente. Siendo infatigables en la conquista de nuevos lectores.

SE AUMENTA LA VENTA

Los camaradas de Gaillac (Tarn) han aumentado esta semana 10 ejemplares y nos escriben lo siguiente: «...este pequeño aumento no quiere decir que estamos conformes, pues todos nuestros amigos nos proponemos llegar más adelante».

Ese es el estado de ánimo que debe acompañar a todos nuestros camaradas y amigos en la campaña.

También se ha aumentado esta semana la venta de «Mundo Obrero» *en 15 ejemplares en L'Oule (Htes-Pyr.); en 5 ejemplares en Besançon (Doubs) y en 4 en Peyrat-le-Château (Haute-Vienne).*

El corresponsal de Fábregas (Basses-Pyr.), en donde se ha aumentado la venta esta semana en 5 ejemplares, nos envía además 200 francos de ayuda a nuestro semanario.

MAS AYUDAS

Seis camaradas de Monfort-sur-Bualzane (Aude) han recogido 250 francos para el periódico.

« MUNDO OBRERO » LLEGA A UNA NUEVA LOCALIDAD

Desde esta semana, seis compatriotas residentes en Polognac (Savoie) recibirán regularmente nuestro semanario.

Nuestros camaradas y amigos, como hemos señalado muchas veces, deben organizar desplazamientos a las aldeas y lugares próximos a su residencia en que sepan no hay corresponsal de «Mundo Obrero», *para difundirle allí también y dejar creados grupos de lectores.*

OCHO FRANCOS ES POCO

Siguiendo el ejemplo de varios sitios, los camaradas de Chambery (Savoie) han decidido liquidar los números de «Mundo Obrero» *a 20 francos en lugar de a 8 que es su precio normal, y los de Montmélian, del mismo departamento, a 10 francos.*

ACUERDOS POSITIVOS

Los camaradas del Departamento del Sena han decidido aumentar en 700 ejemplares la venta del periódico. Se han fijado para lograrlo un plazo de 30 días.

Además han acordado recoger mensualmente 15.000 francos de ayuda para nuestro semanario.

En el aniversario del 18 de julio

Saludos a Pasionaria y al pueblo español

En ocasión del XII Aniversario del desencadenamiento de la guerra en España, la camarada Dolores Ibarruri ha recibido los siguientes mensajes:

De los ex-combatientes alemanes de las Brigadas Internacionales

« ¡Camarada Pasionaria! ¡Camaradas españoles! ¡Valientes luchadores por la libertad de vuestro pueblo contra el yugo sangriento del fascismo español y contra los opresores de fuera y de dentro! Recibid nuestro cordial saludo.

Vuestras numerosas víctimas, vuestra incansable lucha clandestina hablan de vuestro deseo y voluntad de hierro de liberar España de Franco y de las fuerzas reaccionarias.

Nosotros, alemanes que combatimos fraternalmente a vuestro lado, y con nosotros, millares de hombres, mujeres y jóvenes de Berlín, pensamos hoy en nuestra lucha común antifascista en el suelo español y en los doce años de existencia de vuestro combate por la libertad. Cordialmente os estrechamos la mano.

Nuestra propia lucha por una Alemania unida y democrática, sin opresores de dentro y de fuera, es parte de la lucha internacional de los pueblos por la libertad y la independencia.

Con saludos antifascistas
El Comité de ex-combatientes alemanes de las Brigadas Internacionales. »

De los ex-combatientes húngaros de las Brigadas Internacionales y la Sociedad Húngaro-Española

« La Asociación de los Combatientes de la Libertad, Antiguos Combatientes de las Brigadas Internacionales y la Sociedad Húngaro-Española, con motivo de la conmemoración del doce Aniversario del comienzo de la lucha por la libertad del pueblo español, saludan a la gran mujer del pueblo español, Secretario General del Partido Comunista de España, ejemplo de todas las mujeres democráticas del mundo entero. Os aseguramos de nuestra inquebrantable adhesión y fidelidad y prometemos que igual que en el pasado, lucharemos en el porvenir por la libertad del pueblo español. Saludos.

La Asociación de los Combatientes de la Libertad y la Sociedad Húngaro-Española, »

En todos los países

LA EMIGRACION REPUBLICANA EXPRESA SU ADHESION al LLAMAMIENTO de LEVANTE

Mejico

La Emigración Vasca, residente en Méjico ha enviado una carta a la A.G.L. en la que se dice entre otras cosas :

Que es necesaria la constitución de un Consejo Central de la Resistencia.

Que la resistencia nacional vasca debe participar en dicho Consejo.

Que el Gobierno de la República debe ser la expresión unitaria de todas las fuerzas republicanas y de la resistencia.

Que se restablezca la unidad democrática en el Gobierno Autónomo Vasco y en todos los organismos de la Resistencia Vasca.

La carta fué firmada por 61 españoles antifranquistas, entre ellos 31 son comunistas, 2 ugetistas, 2 socialistas, 5 republicanos, 1 de la J.S.U., 2 nacionalistas sin partido, 3 de Izquierda Republicana Vasca, 2 de Acción Nacionalista Vasca y 13 sin partido.

Montevideo

La Junta Local de Ayuda a España del Cerrito de la Victoria de Montevideo, ha enviado una carta a la A.G.L. en la que expone su total adhesión al llamamiento. Firman la carta, por el Comité, el Presidente Jesús Gendra y el Secretario Manuel Fernández.

Argentina

El Comité de la Unión de Mujeres Antifascistas Españolas en la Argentina, ha aprobado una resolución de completa adhesión al llamamiento. Firma la resolución, por el Comité, la Presidenta Dora T. Zapirain.

Londres

La Unión de Mujeres Antifascistas Españolas de Londres celebró una reunión el 5 de Julio para estudiar y discutir el llamamiento de la A.G.L. Fué adoptada una resolución de saludo y adhesión al llamamiento. La resolución fué firmada por 19 mujeres españolas antifranquistas de diversas tendencias.

Basses Pyrénées

Un grupo de españoles antifranquistas de diversas tendencias residentes en Tardeto, han decidido adherirse al llamamiento de Levante.

Otro grupo de 14 españoles antifranquistas de diversos partidos y organizaciones que residen en Orthez se han adherido al llamamiento de la A.G.L.

Haute Garonne

Un grupo de 25 españoles antifranquistas de diversos partidos y organizaciones residentes en St. Gaudens, celebraron el 25 de Julio una Asamblea en la que se adoptó una resolución de adhesión al llamamiento de Levante.

Los jóvenes españoles antifranquistas residentes en el barrio de Minimes en Toulouse celebraron una Asamblea abierta, a la que asistieron 24 jóvenes miembros de la J.S.U. y numerosos jóvenes sin organización. La Asamblea adoptó una resolución de adhesión al llamamiento de Levante. También se han adherido al llamamiento de la A.G.L., los J.S.U. de Cataluña residentes en la ciudad de Toulouse.

En la ciudad de Toulouse se han recogido nuevas adhesiones individuales al llamamiento de la A.G.L. Las referencias que nos llegan sobre 198 de ellas indican que 20 son del P.C. de E., 17 del P.S.U. de C., 35 de la U.G.T., 7 del P.S.O.E., 15 de la C.N.T., 4 de la J.S.U., 3 republicanos, 1 de E.R. de C., 1 de las Donas de Cataluña, 1 de la U.M.A.E., 1 del M.U.R., 1 de la Asociación de Funcionarios del Cuerpo de Seguridad de la República Española, 7 de la F.E.R.E.F. y 85 sin partido.

De Argel

Un grupo de intelectuales españoles antifranquistas residentes en Alger han adoptado una resolución de saludo y adhesión al llamamiento de la A.G.L. Firman la resolución 18 intelectuales y artistas republicanos, entre ellos hay 10 comunistas, 1 socialista (tendencia Prieto), 2 de la C.N.T., 1 de la J.S.U., 1 de Izquierda Republicana y 3 sin partido.

De Marruecos

Un grupo de españoles antifranquistas residentes en Sidi Llimane, han aprobado una resolución de completa adhesión al llamamiento. Firman la resolución 16 españoles, entre ellos hay comunistas, socialistas y cenetistas.

27 españoles antifranquistas de diversos partidos y organizaciones que residen en Casablanca han enviado una carta a la Presidencia del Gobierno de la República Española en la que exponen que están identificados con el llamamiento de la A.G.L. y piden que se llegue a la creación de un Frente Nacional Republicano y Democrático, en el que se apoye un sólido y representativo Gobierno.

FE DE ERRATAS

En el artículo del camarada Vicente Uribe : « LA POLITICA DEL IMPERIALISMO YANQUI EN ESPANA — III — » publicado en el número anterior de MUNDO OBRERO se deslizó la siguiente errata :

En la primera columna, línea 15 empezando por abajo, decía :

« La Compañía General Española SA.. » cuya dirección comparte... »

Y debía decir :

« La « General Eléctrica Española S.A. » cuya dirección comparte... »

NECROLOGICA

ANTONIO ESPERILLA

El día 7 de agosto falleció en Villefranche de Panat (Aveyron) a consecuencia de un accidente de trabajo a los 41 años de edad, el camarada Antonio Esperilla, militante activo y abnegado de nuestro Partido.

El camarada Esperilla ingresó en el Partido Comunista de España durante la guerra ; procedía del P.S.O.E.

En Francia, durante la ocupación alemana, luchó en el maquis de Haute-Savoie desde el año 1943 hasta la liberación.

El entierro ha sido una expresión del sentimiento general que la muerte de Antonio Esperilla ha causado entre los antifranquistas españoles residentes en la comarca y entre muchos franceses amigos de la República española.

—: —: 30 DIAS GUERRILLEROS

y XV — *Los gallos del alba*

Mi salida del campamento ha sido fijada para esta noche. Sólo me restan, pues, unas horas de estancia en las avanzadillas de España. Al dejar estos nidos de águilas a los vivos les diré salud y a los muertos ¿que les diré?

Me contaron hace mucho que en los días de la defensa de Madrid alguien que logró penetrar en el Hospital Clínico se quedó horrorizado ante los hacinamientos de cadáveres que encontraba por doquier, y como se lamentase de tal mortandad un miliciano le dijo: «No son cadáveres. Son parapetos que hemos puesto aquí y allá para que no pasen».

En los frentes no se llora a los muertos; se les honra. Y esto es un frente; el de la liberación de España.

La Agrupación Guerrillera de Levante tiene un cuadro de honor. En él —a veces sin el registro del nombre— se perpetúa el recuerdo de los que cayeron combatiendo en sus filas. Igual que aquéllos de Madrid, no son muertos; son la simiente de la lucha guerrillera, abono y raíz, fuerza escondida que empuja hombres y fusiles hacia adelante.

Sólo diré de ellos: murieron así. Porque su mejor epitafio es su ejemplo.

"Asturias", jefe guerrillero

Nació de una familia campesina asturiana. Las cosas iban mal para los suyos y él se afanó hasta agotarse durante toda su mocedad sin juventud ni alegría. ¿A costa de cuantas privaciones y cuantos esfuerzos logró levantar aquella tiendecina en su pueblo asturiano?

1936. Mes de julio. En la puerta de la tienda aparece un cartel: «Cerrado. El dueño se ha ido al frente».

Primero, toda la brega del Norte. Después, el hombre salta a Cataluña y pasa el Ebro. Aquel fue su primer contacto con Aragón.

Los invasores de España irrumpen en Francia y se encuentran otra vez cara a cara con el «Asturias» que frente a ellos se bate en tierras que no son suyas, pues para la batalla contra el fascismo no hay fronteras.

Otoño de 1944. Sencillamente, como siempre hizo las cosas, el «Asturias» vuelve a España y forma una guerrilla. El «Asturias» fue uno de los iniciadores de esta gloriosa Agrupación Guerrillera de Levante.

El 18 de julio pasado los jefes de la Agrupación dividieron sus fuerzas a través de toda la amplísima zona guerrillera. El «Asturias» llevo la bandera y la voz de la República a Utrillas, Pitarque, Julve y Aliaga. Después, había de retirarse hacia el Sur pero tenía orden de ajustar, antes de hacerlo, una larga cuenta a un falangista, delator de guerrilleros.

Habitaba el chivato en una masía de la sierra Palomita y allí se fue el «Asturias» con tres de sus valientes.

Al oscurecer divisaron desde un altozano la sombría casona de piedra. Se adelantó el «Asturias» con uno de los suyos y un pariente del falangista los vio.

Los dos guerrilleros se parapetaron tras la tapia del corral. De la casa cerrada no salía ningún ruido. Saltó la barda el que acompañaba al «Asturias». Se proponía dar un rodeo a la casa en busca de una ventana abierta. Sonó un disparo.

—¡Vaya! —se dijo el «Asturias» en su escondite.— ¡Ya se le disparó a ése el fusil!

Y asomó la cabeza para ver que había pasado. Una bala le destrozó la frente.

Los dos guerrilleros que en reserva quedaran atrás hicieron fuego cerrado contra las ventanas desde las cuales disparaban como locos varios fusiles. Reptando entre la maleza uno de de los del monte logro llegar hasta el sitio donde había caido el «Asturias» y recogió sus armas, la documentación que llevaba y un retrato de su hija.

Días después, en las bardas de la masía apareció un letrero: «Aquí vive un condenado a muerte». Y las viejas se persignaban al pasar frente a la puerta como si ya la Muerte estuviese dentro.

Pusieron en la casa una custodia de siete guardias civiles. El falangista les daba un plus. Eran algo así como centinelas de estraperlo. Con protección tan numerosa no entraba en los cálculos guerrilleros el asaltar la casa. Se limitaron —por el momento— a incendiar el corral del ganado con las cuarenta cabezas que el falangista encerraba allí.

El condenado a muerte ha abandonado su masía y ha adquirido una casa en Azuara. Con él se ha llevdo a los guardias civiles, pero una mañana a la puerta de la nueva guarida uno de ellos encontró un letrero: «Aquí vive un condenado a muerte».

Aquellos tres muchachos

«Petaquilla» murió junto a una fuente.

La Agrupación Guerrillera de Levante es un vivero de gente brava. Pues bien, qué corazón tendría ese guerrillero cuando aquí todos dicen de él: «Hombres tan valientes como «Petaquilla» puede haberlos; pero más es imposible».

Era un cachorro de heroe. Tenía diecinueve años. Nada logró nunca hacerle vacilar ni hubo enemigo que él considerase demasiado grande.

Amén de su fusil acostumbraba a llevar consigo un respetable garrote que sabia utilizar tan expeditivamente como el naranjero A veces, le solía advertir a la Guardia Civil de cualquier puesto:

—El mejor día me presento ahí.

Y en efecto, un día aparecía escupiendo tiros y los civiles decían a los campesinos:

—No le llameis «Petaquilla»... ¡Llamadle el Diablo!

«Petaquilla» se fue de Teruel con dos batallones que el año pasado entraron en la provincia de Cuenca. Salvacañete y otros pueblos conocieron su valor. Una tarde, Petaquilla bebia agua en una fuente. A traición, por la espalda, le dejaron tumbado los que por no llegarle a la suela de los zapatos no tuvieron agallas para atacarle de frente.

Murió con la mano en la pistola.

De la casta de «Petaquilla» era el «Chaval», un año más viejo que aquél en la vida y en la guerrilla. Nació en Valencia. Era hijo de un obrero del puerto, de un obrero comunista. Le perdió cuando tenía nueve años. El padre fue uno de los voluntarios que cayeron en las choperas de la Casa de Campo.

Tenia dieciseis años cuando la madre cayó presa por dar albergue en su casa a un evadido de Euzkadi:

—Cuida la casa, hijo, que ya volveré.

Pero al «Chaval» le pareció mejor dejar la llave a una vecina.

—Cuando vuelva mi madre, dígale que me he ido a trabajar a Barcelona.

Practicó diez oficios, mas no era eso lo que le obsesionaba. El «Chaval» había oído hablar de la Resistencia y la buscaba por todas las calles valencianas. Tardó cerca de dos años en encontrarla, pero la encontró.

—Yo quiero ir a las guerrillas.

Y a las guerrillas le mandaron.

Murió en el combate de la Pesquera gritándoles desde un risco a los civiles de Franco:

¡Sois doscientos y no os atreveis a subir!

Martín tenía la edad del «Chaval». No era alegre como él ni desatonante e inquieto como «Petaquilla». En realidad, Martín era para sus años demasiado taciturno. Huellas de la infancia, sin duda. Lo más probable es que el hogar de Martín fuese un hogar sombrío, arisco.

Hablaba poco; escuchaba mucho; cumplía con diligencia las órdenes que se le daban y se batía sin un grito.

Aquel día fue a un pueblo cercano a Cuenca. Había de llevar a una casa instrucciones para un enlace. Llamó a la puerta.

—¿Quién eres?

—Martín.

Desde una ventana le soltaron un ráfaga pero no le acertaron. Dió él un salto hacia atras, echó mano a la pistola y disparó, mas los civiles le tenían enfilado desde la ventana.

Moribundo, le llevaron al hospital de Cuenca y allí fue a verle el guardia que le había herido. El guardia tenía miedo, cerraba los ojos y se figuraba que todos los fusiles del monte le apuntaban a él.

—¿Por qué no corriste? —le preguntó a Martín.

—¿Y tú... por qué me dispararte? Tu me has matado, pero ya me vengarán mis compañeros.

Hasta el último tiro

El «Alicantino» tenía treinta y dos años, era labrador y había nacido en tierras de Cocentaina. Cayó en septiembre pasado durante la ofensiva. Con cinco guerrilleros más esperaba a unos enlaces dentro de una masía. Se asomó a una ventana y exclamó:

—¡Ya están ahí!

—¿Quiénes? ¿Los enlaces?

—No. ¡Los civiles! ¡Lo menos vienen doscientos!

Salieron de la casa y se escondieron entre las encinas; pero los civiles habían cercado no sólo la masía sino el carrascal que la rodeaba.

El «Alicantino» disparó hasta que dio fin a toda su dotación de municiones. Sólo pudieron rematarle cuando se le terminaron los ciento veinte cartuchos que llevaba.

El «Aviador» cayo días después, en los primeros de Octubre. Nació en tierras de Almería, en la raya con Granada, tal vez en Laujar, acaso en Fiñana Acababa de cumplir los dieciocho años cuando el Gobierno de la República le envió a una escuela de aviación soviética. Meses antes de terminar la guerra volvió convertido en un aguilucho.

—¡Qué lástima! —solía decir en la guerrilla.— ¡Sólo volé tres veces!

1939: cárcel. 1943: primeras luchas en la clandestinidad. Después, el «Aviador», hombre de alturas, se fue a los montes.

Entre las gentes de la Agrupación la palabra «héroe» no se usa casi nunca. Sin embargo la he oído pronunciar como un título

(c) Ministerio de Cultura 2005

LAS RESTRICCIONES ELÉCTRICAS

y el bluff de la propaganda falangista sobre construcciones hidràulicas

Desde el 2 de agosto, y en algunas zonas como la del Norte, desde el 19 de julio, rige este año también en la España franquista el régimen de restricciones en el consumo de energía eléctrica.

Cada vez que ésto ocurre — y viene ocurriendo desde 1943, pues antes este régimen de restricción en el consumo de energía eléctrica, no se conocía — las autoridades y la Prensa falangista encuentran el mismo pretexto para justificarlas : la sequía (como si antes de 1943 no se conociera la sequía) y aprovechan la ocasión para hablar del « gran plan » de obras hidraúlicas del franquismo, con el fin de asegurarse « reservas hidroeléctricas ».

Pero entre las frases ditirámbicas sobre las obras realizadas por el franquismo, frases destinadas a ocultar la realidad, dejan percibir claramente el bluff de su propaganda sobre esas « grandes realizaciones ».

Así el periódico « Arriba » del 1° de agosto, escribe :

« Nueve años lleva España empeñada en esta tarea (la de asegurarse reservas hidroeléctricas) **y, sin embargo, los frutos conseguidos son muy poco apreciables.** »

Lo cual es una manera muy diplomática de decir que nada o casi nada se ha hecho para asegurarse esas reservas hidroeléctricas, a pesar de toda la ruidosa propaganda hecha en torno a esta cuestión.

Y « El Economista » del 14 de agosto, hablando del problema de las restricciones, plantea la cuestión con más claridad y revela algunas de las causas que obligan al régimen franquista a apelar a las restricciones en el consumo del fluido eléctrico, que no son otras que la política de bancarrota del franquismo que ha agotado, para sostener su aparato militar y policíaco todas las divisas disponibles.

« Se había dicho — escribe « El Economista » — **que para esta año las restricciones serían menores, pero a consecuencia de la crisis de divisas y de las dificultades de todo orden, tanto interiores como exteriores, los planes de puesta en marcha de nuevas instalaciones han funcionado con evidente retraso, y la inauguración de muchos saltos casi terminados se ha ido demorando.** »

¿ Y cuáles son esas « dificultades » interiores y exteriores ? « El Economista » las calla a medias. Habla sólo de « **las dificultades existentes en cuanto a dotaciones de carbón para mantener en plena producción las centrales térmicas de reserva** ». Dificultades determinadas, claro es, por esa falta de divisas para importar carbón, dificultades que son una consecuencia de la política de bancarrota del franquismo, de la catastrófica situación económica en que este régimen ha hundido a España.

« El Economista » descubre también, en ese mismo artículo, la incapacidad del régimen franquista para dotar a la industria española de las fuentes de energía necesarias. Hablando de las nuevas instalaciones, dice :

« **...de las 18 instalaciones nuevas, que por 1.294 millones de kw.-h. de producción, que están en trance de terminación, entre las que destacan las dos térmicas de Ponferrada y Puentes de García Rodríguez, y que se decía que marcharían todas este año, sólo ha comenzado a producir, y ya en agosto, el salto de las Conchas...** »

¿ Y cuál es la causa de esa demora, en poner en marcha las instalaciones nuevas ? Es la misma que determina el que las centrales térmicas terminadas no puedan mantenerse en plena producción. La falta de divisas.

Según « El Economista », la falta de divisas ha hecho « **que se corrieran en el mercado aprovisionador de maquinaria generadora los plazos de entrega** », con lo que, — agrega — « **los planes de producción de energía han sufrido un retraso de lo menos tres años...** »

En esas líneas está retratada toda la propaganda bluffista del franquismo. Para deslumbrar al mundo y tratar de ilusionar al pueblo español, se hace una propaganda estrepitosa en torno a « grandes y fantásticos planes ». Se comienzan algunas obras, que son un pretexto para que las falangistas estraperlistas realicen fantásticos negocios y muchas de ellas quedan sin terminar, y las que son terminadas, no pueden ser dotadas de la maquinaria necesaria por falta de divisas, que son absorbidas todas ellas para gastos improductivos. Política de bluff e incapacidad.

Y cuando por su incuria e incapacidad, las fábricas no pueden producir la energía eléctrica necesaria, por falta de carbón con que alimentar las instalaciones, los falangistas recurren a la facil solución de las restricciones en el consumo industrial y particular de energía eléctrica, — echando la culpa a la sequía — sin preocuparles gran cosa los daños que esa medida causa a la industria y a toda la economía española.

Las restricciones impuestas este año en el consumo de energía eléctrica para usos industriales, no son menores, sino en algunos casos mayores, que las de años anteriores. Para la zona Norte, esas restricciones son del 33 por 100 ; del 20 por 100 para la zona Centro-Levante ; de dos días de corte por semana en las zonas de Centro-Norte y Noroeste ; y en proporciones idénticas para las otras zonas.

Estas restricciones, que en la zona Norte han comenzado el 19 de julio, y en las restantes, en los primeros días de agosto (el 2 y el 9) — unos días antes que el año pasado —, vendrán a empeorar la situación en que se encuentra la industria española, que ve mermadas en una gran proporción (en algunos casos en una tercera parte) sus posibilidades de producción, y condenan a cientos de miles de obreros a un paro forzoso parcial hasta de dos días por semana.

Esto empeorará considerablemente las miserables condiciones de vida en que se encuentran los trabajadores españoles. Pero éstos no deben mostrarse dispuestos a pagar las consecuencias de la incuria e incapacidad del régimen franquista y de su política de despilfarro.

Los trabajadores afectados por esas medidas, deben organizar la lucha para exigir el pago semanal íntegro de sus salarios, aunque tengan que cesar en el trabajo algunos días a causa de las restricciones en el consumo de energía eléctrica.

Al sabotaje de la producciôn hay que unir la lucha...

(*Viene de la pág.* 1)

trabajo, los trabajadores deben plantear la lucha por *salarios más elevados*. El año pasado, nueve grandes empresas han obtenido beneficios líquidos por valor de 341.999.000 pesetas, con un aumento de más de 40 millones sobre los que obtuvieron el año anterior. Estas fabulosas ganancias demuestran que los grandes patronos están en condiciones de poder elevar los salarios.

Los trabajadores deben plantearse también la lucha por *un mayor racionamiento*. Los trabajadores reciben un racionamiento a todas luces insuficiente y no porque los productos alimenticios escaseen en la misma proporción. Muchos de estos productos de los que el pueblo carece, son enviados por Franco al extranjero, especialmente a Inglaterra para procurarse divisas, con las cuales poder aumentar su aparato militar y policíaco, y otros muchos son vendidos de estraperlo a precios que sólo pueden pagar los magnates falangistas, que son a su vez los mayores estraperlistas.

La lucha por un mayor racionamiento debe ir acompañada de un sistemático desenmascaramiento de los fabulosos negocios de los grandes estraperlistas como Saliquet, Correa, Carceller, los hermanos Muñoz y tantos otros primates del régimen que se enriquecen comerciando con el hambre del pueblo.

Al mismo tiempo los trabajadores deben organizar la lucha por *la reducción de los precios* de los artículos de primera necesidad y gran consumo, con lo que conseguirán unir a su lucha a la inmensa mayoría del pueblo español, que hoy no puede vivir.

Los obreros que aún trabajan deben apoyar con todas sus fuerzas la lucha y las reivindicaciones de los obreros en paro forzoso, pidiendo trabajo para estos obreros o un subsidio de paro.

Otra tarea importante de los trabajadores en las fábricas y lugares de trabajo, es el desenmascarar implacable e incansablemente a los falangistas, dirigentes de los Sindicatos Verticales, ladrones de los fondos sociales, asalariados de la gran burguesía, a quien sirven defendiendo sus intereses, burlando las aspiraciones de las masas obreras. Hay que hacer comprender a todos los obreros, hasta a los más atrasados, que estos servidores del régimen y de lo patronos, jamás podrán defender los intereses de los obreros.

No producir más, sino reducir aún más la producción; sabotear aún más la producción, tal es el deber de los obreros españoles en esta situación concreta. Pero la realización de esta tarea hay que ligarla a la lucha por toda una serie de reivindicaciones inmediatas. Hay que elevar la lucha contra la actual situación de miseria en que los obreros viven; contra el hambre y el terror; contra el régimen franquista, desarrollando la lucha en todos los terrenos y empleando todas las armas de que se dispone.

Solo una lucha que abarque todos los frentes y aglutine en torno a la misma al mayor número de fuerzas, ligada a la lucha heróica que los guerrilleros realizan incansablemente en toda España, podrá verdaderamente debilitar las posiciones del régimen y crear las condiciones necesarias para pasar con éxito a la lucha decisiva.

La clase obrera española, vanguardia, como en todas partes, en la lucha por la libertad y la democracia, por la independencia nacional, que tantas pruebas de abnegación y heroísmo tiene dadas, se encuentra hoy colocada ante una gran responsabilidad: organizar la lucha por sus reivindicaciones inmediatas y contra el régimen franquista, en todos los frentes, y con todas las armas de que dispone.

Esta es la gran tarea que ante sí tiene planteada la clase obrera española y en particular lo más avanzado de esta clase obrera: los comunistas.

Los núcleos sindicales organizados clandestinamente en los lugares de trabajo deben coger en sus manos esta tarea, para de acuerdo con todos los organismos de resistencia organizar la lucha y llevar a ella a la inmensa mayoría del pueblo español, que no quiere soportar el régimen de terror, hambre y miseria.

Fuerte represîon contra los comunistas en la provincia de Toledo

En el pueblo toledano de Quero y en los de sus contornos, situados no lejos de Quintanar de la Orden, en las proximidades del límite de la provincia con las de Ciudad Real y Cuenca, las fuerzas de la Guardia Civil están llevando a cabo una fuerta represión contra la organización de nuestro Partido.

Han sido detenidos muchos de nuestros camaradas que trasladados al cuartelillo de Quero están siendo víctimas de odiosas torturas.

El régimen pretende mediante esta inícua represión contrarrestar la actividad y la propaganda política que el Partido Comunista viene realizando en toda la comarca, denunciando la canallesca política del franquismo contra las masas campesinas y llamando al pueblo a la lucha contra los ladrones de la Fiscalía de Tasas y contra los requisadores falangistas. La voz de los comunistas encuentra, como es lógico, un eco poderoso y amplio entre los trabajadores del campo esquilmados y perseguidos por los voraces vampiros franquistas. Y es para frenar el movimiento de protesta que se perfila tras los incesantes esfuerzos de organización y de propaganda política de nuestros camaradas para lo que el régimen recurre, en Toledo como en otros lugares, a sus procedimientos habituales, desencadenando nuevas represiones y aplicando sus criminales medidas de terror que ahondan el abismo de odio entre el franquismo y nuestro pueblo.

EN SANTIAGO DE COMPOSTELA

El Cardenal Primado ha ratificado LA COMPLICIDAD DE LAS ALTAS JERARQUIAS de la Iglesia con el franquismo

Decíamos en nuestro número anterior que los actos políticos celebrados el pasado mes de julio en Santiago de Compostela han hecho más completo, más íntimo, el contubernio existente entre el régimen franquista y los altos jerarcas de la Iglesia española. El discurso de Franco, que ya hemos comentado, lo prueba ; el del Cardenal Primado, que vamos a comentar, lo confirma.

Comenzando « por do más pecado había » y hay, por lo que es fuente de todos los actuales desastres de España, el Cardenal Pla y Deniel ha consumido largas parrafadas en el intento de justificar lo injustificable, es decir la abierta y frenética beligerancia de las altas jerarquías de la Iglesia en la sublevación franquista, en la guerra que Franco, de la mano de nazis y camisas negras, desencadenó contra el pueblo y que hoy, valido de otras asistencias, el propio Franco continúa.

¡ Cuánta mendacidad bajo la púrpura cardenalicia ! Acostumbrados nos tienen los altos prelados a los más sorprendentes sofismas, pero como en este caso no hay sofisma capaz de escamotear las realidades. Pia y Deniel opta por desfigurar a su antojo, por reinventar las que imperaban en 1936. La misma patraña que Franco y Falange esgrimieron como hipócrita pretexto de su criminal sublevación es la que airea Pla y Deniel en su intento de justificar la furiosa intervención de la Iglesia en el crimen feroz contra el pueblo y la Patria, es decir « el peligro comunista », sin perjuicio de que más adelante enseñe la oreja bajo el capelo y muestre los verdaderos móviles de tal acto al condenar sin ambages « toda clase de liberalismo », con lo cual advierte que él y los suyos propugnan la continuación del fascismo en España y lo sostendrán como hasta ahora.

Habla el cardenal de los desórdenes anteriores a julio de 1936. Se le olvida señalar quiénes eran sus promotores : eran los falangistas, los que preparaban la sublevación, los empeñados en crear un clima subversivo, de guerra civil y esparcían toda clase de propagandas contra el régimen constituído e incitaban a la sublevación contra él. Y si algo puede y debe achacársele a los gobiernos de la República — y ello no les honra, pues su debilidad ha costado y cuesta a España ríos de sangre — es la lenidad con que presenciaron tales desmanes reaccionarios, los crímenes de la Falange y los preparativos de la sublevación en los cuales tomaron parte los altos jerarcas de la Iglesia y que en no pocos casos se llevaron a cabo en iglesias y conventos.

No hay sofisma, ni tergiversación, ni Jordán que lave de su participación en la sublevación monstruosa a los altos jerarcas de la Iglesia española. Han contribuído al desencadenamiento de la guerra, han abierto fosas de sangre y odio entre los españoles, son cómplices de los crímenes de Franco contra el pueblo y le sostienen hoy en su política de entrega y ruina de la Patria y en la prosecución de la guerra contra los españoles.

El apoyo de los jerarcas de la Iglesia al régimen y su participación en él, estaban ya muy claros ; pero si alguien los ponía aún en tela de juicio patentes han quedado en Santiago de Compostela. Tras el desastre fascista en Stalingrado y sobre todo al terminar la guerra con el aplastamiento de los nazis, los altos jerarcas de la Iglesia, sin dejar de apoyar a Franco, por el contrario, ayudándole constantemente a capear, el temporal han jugado con varios equívocos. De vez en cuando algún prelado ha vertido censuras más o menos abiertas para el régimen, relacionadas con algún aspecto de la política franquista. No dudamos que en algún caso estas censuras hayan sido sinceras en lo que tenían de alegato producido por el descontento popular —el de millones de católicos inclusive — que se manifiesta y presiona hasta en los mismos atrios ed las iglesias; pero en general con tales censuras —nunco profundas, siempre de guante blanco— lo que han pretendido los jerarcas de la Iglesia es apartar de sus espaldas a los ojos del pueblo y de las masas católicas las responsabilidades por la política franquista, de esa política que ellos mismos inspiran en sus guiones fundamentales.

La posición permanente de esos jerarcas eclesiásticos es la de apoyo cerrado al franquismo, a la tiranía, posición que, sobre todo en los momentos difíciles para el régimen, se pone de manifiesto sin tapujos. En los momentos más críticos para Franco — final de la guerra mundial — la Iglesia corrió a reforzar el régimen reforzando de paso sus propias posiciones en él y prestó al gobierno franquista el apoyo ya abierto, actuando desde el Poder, de Acción Católica. Lo mismo ocurrió con motivo de la farsa del referendum. Desde el Cardenal Primado a casi todos los obispos, los jerarcas de la Iglesia pusieron en juego toda su actividad e influencia para que los católicos españoles refrendaran el engendro franquista.

No ha faltado quien, al no poder negar esta identificación de los altos jerarcas de la Iglesia española con el régimen, ha lanzado la especie de que una cosa eran aquéllos y otra la política del Vaticano con relación a Franco. ¡ Estratagema vulgar ! La política del Vaticano, sostenedor ayer del fascismo, se cifra hoy en el anhelo de salvar cuantos restos de éste sean salvables, y en apuntalar el sistema capitalista, reforzando al mismo tiempo sus posiciones en los países en que ello le sea posible. Su intervención en la política de las distintas naciones es hoy más reaccionaria y descarada que nunca ; su apoyo a Franco abierto, decidido.

La responsabilidad de los jerarcas de la Iglesia en la tragedia de España es pues inmensa. Colaborando con el franquismo, con el régimen más sanguinario y brutal que ha padecido España, no solo se han situado contra el pueblo, sino contra millones y millones de católicos, perseguidos, arruinados o vejados por Franco y Falange Es más, arteramente utilizan los sentimientos católicos de millones de españoles para apoyar a la reacción, para apoyar al fascismo y colaborar en su obra de destrucción, crimen y venta de la Patria.

Pretende el Cardenal adormecer la indignación de los católicos españoles, que en sus núcleos populares y en otros que no lo son maldicen a Franco y en no pocos casos actúan contra él, con el slogan de moda : el anticomunismo. El Primado debe de creer que habla para tontos. No existía ni sombra de comunismo en 1812 y los altos jerarcas de la Iglesia, en su mayor parte, se lanzaron a sangre y fuego contra la Constitución y el liberalismo. Después encendieron la guerra civil, mejor dicho las sucesivas guerras civiles, movidas para entronizar el absolutismo y por el cual se batieron con las armas en la mano.

En la actualidad los altos dignatarios eclesiásticos continúan su juego reaccionario con mayor furor y menos tapujos que nunca. Pero las grandes masas de católicos españoles no están de acuerdo con esos jerarcas ultramontanos y conocen los caminos que pueden llevarles a defender sus intereses atropellados por el franquismo mucho mejor que en el pasado. Campesinos católicos están ayudando a los guerrilleros en Galicia, en Teruel, en Castellón, en Cuenca, en Valencia, en Córdoba, en Granada, en Extremadura. La turba de requisidores falangistas no suele preguntar a los campesinos cuáles son sus creencias cuando les despoja. El sentimiento patrio se rebela en ellos ; el sentimiento de libertad también. Precisamente el Cardenal Primado ha ido a estrechar su contubernio con Franco a una ciudad de Galicia. Allí, por respirar el ambiente del pueblo, hay curas que ayudan a los guerrilleros y algunos han sido procesados. ¿ Ha querido Pla y Deniel contrarrestar este ambiente con el paso dado en Compostela ? Si así es, nada conseguirá. La Historia sigue, sigue siempre, aunque a veces parezca detenida. Y el tiempo y los hechos — crueles y aleccionadores hechos — llevan al pueblo a acrecentar su lucha contra la tiranía, por la libertad, por la República, por une España libre e independiente. Y con todo el pueblo, a los católicos dañados por el régimen en sus intereses, en sus vidas, en su honor nacional. Nosotros, los comunistas, trabajamos ardorosamente por la unidad con esas masas campesinas y urbanas de sentimientos religiosos, por llegar a un acuerdo con ellos sobre bases democráticas, para liberar a España. « Nosotros — proclamaba Pasionaria en el III Pleno de nuestro Partido ratificando nuestra consecuente posición — **estamos dispuestos a marchar con todos los que quieran luchar contra el franquismo, porque deseamos terminar con los sufrimientos de nuestro pueblo e impedir la ruina definitiva de España y deseamos que la convivencia entre los españoles sea restablecida, no pasando la esponja sobre el pasado, sino sobre la base de la lucha común contra el franquismo.** »

Y como en épocas anteriores en que con la colaboración de las altas jerarquías de la Iglesia el poder de la reacción parecía para siempre entronizado en España, nuestra Patria sacudira la tiranía. Y saldrá a la vida y la luz para siempre, para siempre.

EN LOS DIAS DE LA GUERRA. — Una foto que muestra la identificación de los altos jerarcas eclesiásticos con los monstruos que desencadenaron la matanza.

Se acentûa la desmoralizaciôn de las fuerzas represivas

(*Viene de la pág.* 1)

Está bien visto que esos y otros guardias, encerrados en el dilema que les plantea la disyuntiva de arriesgar su vida frente a los guerrilleros o sufrir las medidas disciplinarias de sus altos jefes, caen en la desesperación. Son muy numerosos los que piden la baja en el Cuerpo. Pero el Instituto deniega casi sistemáticamente tales peticiones cerrando a los « civiles » el camino del prudente repliegue que ellos quisieran efectuar.

Unos se suicidan. Otros intentan automutilarse. En Valencia resultó herido, días pasados, el guardia Alejandro Rincón Peñalva que « estaba probando una pistola ». Se hizo la herida en el antebrazo izquierdo. Y las heridas en el antebrazo izquierdo o en el pie son casi siempre, como se sabe, casos de automutilación, que en esta ocasión ha tenido como origen el temor a la lucha guerrillera.

Nuevos arrestos, expulsiones y otros castigos

Por otra parte, siguen registrándose a ritmo acelerado nuevos casos de arresto, procesamientos y otras sanciones contra números y clases de la Guardia Civil.

El guardia Francisco García Soler, destacado en Calancia, ha sido separado del Cuerpo por haber mostrado tibieza en el cumplimiento de las órdenes recibidas.

Por desobediencia en misión de servicio ha sido arrestado hace unos días el guardia del 33 Tercio que opera en Castellón, Celestino Sánchez.

Ha sido igualmente procesado, días atrás, por incumplimiento de ordenes, el guardia del 34 Tercio enclavado en la provincia de Valencia, Jerónimo Senciales.

En Albacete, un cabo perteneciente a la 135 Comandancia, José García López, ha sido sometido a proceso por negligencia manifiesta en las misiones que le habían sido encomendadas en la lucha contra las unidades guerrilleras.

Y un sargento de la 204 Comandancia que actúa en la provincia de Ciudad Real, Anselmo García, ha sido condenado a cumplir dos meses de arresto en el Castillo de San Cristóbal, después de haber sido acusado de falta de celo en el « cumplimiento del deber » frente a los guerrilleros.

Todos estos hechos demuestran que la moral de las fuerzas represivas, cuya combatividad ha decrecido mucho, está en baja.

Ello está determinado principalmente por la creciente actividad de las fuerzas guerrilleras, cuyos golpes hacen efecto hasta en los más firmes sostenes del régimen. Y a medida que esta actividad guerrillera crezca, se haga más audaz y combativa, sus efectos en la moral de las fuerzas represivas serán más evidentes y la brecha abierta en esa moral se profundizará más y más, debilitando considerablemente los cimientos sobre los cuales se asienta el criminal régimen franquista.

Por eso se crece de día en día la confianza de nuestro pueblo en los heroicos guerrilleros de Levante y Aragón, y en los de toda España; en los hombres que sin abandonar el fusil, han sabido abarcar con amplia mirada la situación general de España y ver que la solución está en la unidad de todos los españoles antifranquistas en los Consejos de Resistencia. Estamos seguros de que seguirán golpeando, más duro aún a las fuerzas que sostienen al régimen, acelerando su desmoralización.

En esta labor patriótica y revolucionaria debemos intensificar nuestra ayuda. La liberación del pueblo español de las garras del franquismo, ha de ser la obra de todos los españoles que queremos una España libre y democrática, republicana y progresiva.

CON LOS :— :— DE LEVANTE

por **J. IZCARAY**

ligado, cual si se tratase de un apellido natural, siempre que del «Aviador» me han hablado.

—Era un dinamitero formidable. Hacía saltar los trenes del estraperlo que era una maravilla —dicen unos.

—Operación que se le encomendara, operación que salía bien— declaran otros.

Dos días antes, acababa de cumplir treinta años. Se lo dijo a todos con un brillo alegre en los ojos profundos, como los da su tierra.

Lo mataron cerca de Las Cañadas cuando con dos enlaces se encaminaba al incendiado pinar de Aguaviva.

Se metieron en un carrascal y se quitaron las alpargatas, ansiosos de refrescarse los pies en la hierba húmeda. Desde una colina los civiles les dieron el alto y los tres se incorporaron de un brinco. La primera ráfaga no les tocó, pero una bala de la segunda, disparada a ciegas, alcanzó al «Aviador» en el vientre.

—Seguid vosotros, que yo terminé.

Quedó sobre la hierba, el torso reclinado en una encina, la pistola, en la mano.

Se estaba muriendo cuando llegaron los guardias civiles.

—¡Este ya «espichó»! —dijo uno de ellos.

Pero con el último aliento en la boca el guerrillero enderezó el brazo y disparó.

Y se llevó con él a los dos civiles.

En la frontera de la República

Emprendemos la marcha a través de los montes. Me acompañan dos guerrilleros, entre ellos el jefe del sector, y mi ya viejo amigo, el campesino de Santa Cruz de Moya.

Descendemos por las cañadas buscando los llanos y de legua en legua se va haciendo más perceptible un lejano olor a azahar que anuncia las tierras bajas, las tierras de naranja y mar.

Caminamos sin apenas decirnos palabra, cada uno con sus pensamientos.

«He aquí —me digo— que vamos llegando a los límites de la zona guerrillera, a la frontera del territorio reconquistado por la República. Ahora vendrá el deslizarse de nuevo por las tierras cautivas, a través de la zona ocupada donde, por decirlo así, todo un pueblo vive en la clandestinidad. Veré de nuevo las banderas de opresión e infamia, las rondas de civiles en las esquinas y las patrullas de soldados que cruzan las calles; el alarde insultante de falangistas y militares, el estraperlo, señor de este menguado reino de sangre, vergüenza y mentira, y los rostros de miseria y de odio: todo lo que Franco ha hecho de España.

Luego, otra vez la emigración, si es que la vida que los comunistas llevamos más alla de estas fronteras —obsesión y esfuerzo por España— puede llamarse emigración. Piso con ansia las sendas de estos montes. Porque después de haber sentido el calor de la tierra española —lo sé ya por experiencia— ¡que dura se siente bajo los pies la tierra ajena!»

Repentinamente me saca de mis cavilaciones la voz del jefe que ordena:

—¡Al suelo!

Y con la mano nos señala la curva azulada del camino que serpentea allá abajo. Por el vemos avanzar, pesada y lenta, la sombra de un camión.

—Seguro que son civiles —murmura el jefe—. Por el ruido del motor se les conoce.

Inmediatamente nos figuramos que son refuerzos que van a Albocácer. Hemos oído que guerrillas pertenecientes a otro sector han atacado cerca de ese pueblo a una patrulla civilera y le han hecho dos muertos.

Cuando deja de oirse el ruido del motor reanudamos la marcha y otra vez vuelve el silencio.

Contemplo a los hombres que marchan junto a mi. En la noche, entre los árboles, parecen sombras, pero son sombras llenas de claridad. Los días vividos junto a ellos han sido para mí días rebosantes de esperanza, de fuerza, de fe. Inyecciones de monte guerrillero no les vendrían mal a los raquíticos de ideas, a los tuberculosos de ánimo, a los que gimen cansancios aunque todo su quehacer consiste en dejar hacer...

Son cinco los que van conmigo, ¿pero cuantos guerrilleros quedan detrás? Si ciertas gentes pudieran oirme les gritaria desde estos cerros: ¿No buscais fuerza para la restauración republicana? ¡Pues aquí la teneis! ¡Y que fuerza tan formidable la de este Ejército Guerrillero de la República! Por lo que cuenta ya y por lo que será muy pronto, que el manantial de su energía es la nación entera y su reserva inagotable, el pueblo. Por tenerle detrás, por la justicia de la causa que defienden, por su potencia y su número, las guerrillas de Levante, las guerrillas de España, son ya un presente vigoroso y prometedor; pero son sobre todo el porvenir.

Pienso también en lo que estos hombres tendrán que decir mañana cuando desciendan de sus montes y presenten armas ante la bandera de la República triunfante. A nadie le será posible desoir su voz ni eludir sus anhelos. La República española llevará en las vértebras savia guerrillera y en las venas sangre de monte. A España le espera una gran época.

Cruzando tinieblas y bosques pronto dejamos atrás la media noche. A veces, al atravesar un claro de la espesura, llega hasta nosotros un resplandor azulenco. Es la nieve que queda en los alcores.

Caminan los guerrilleros a grandes zancadas, en bandolera su fusil inseparable. ¡Qué irremediablemente perdidos aparecen desde aquí los esfuerzos de Franco por contener lo incontenible!

Debemos de estar llegando porque el jefe guerrillero comienza a hablarme en un tono un tanto solemne que advierto en él por vez primera. Pero lo que me va diciendo justifica la gravedad del acento. Es su mensaje, el mensaje de la Agrupación Guerrillera, y puede resumirse así: ¡Que el mundo confirme que España no se somete nunca y se bate!

Y después: A un pueblo síntesis de grandes pueblos, hecho y rehecho en veinte guerras de independencia; a un pueblo que ha envejecido luchando por la libertad; a un pueblo al que no han podido reducir ni Napoleón, ni Hitler, ni Franco, ni los clanes reaccionarios que de antiguo padece, los más feroces de la tierra, ¿pretendeis vosotros conserveros de Boston y Chicago meterlo en una lata?

No. España no será de quienes financian tiranías y confunden el mapa de Europa con un catálogo de almonedas fáciles ni mucho menos de los pordioseros políticos que se les ofrecen por un hueso. Merecerá a España y tendrá a España quien esté con estos hombres y con su pueblo.

No toleraremos que ninguna artimaña frustre la restauración democrática en nuestro suelo. Tenga los protectores que tenga, se vista como se vista, esta dictadura maldita tendrá siempre enfrente a las guerrillas y al pueblo. Ellos dirán la última palabra en español, no en inglés. España será independiente y republicana.

¡Qué nos miren a nosotros y comprenderán a este país! viene a decir el guerrillero en su lenguaje. El mismo es una estampa de la verdadera España de nuestro tiempo. Ni el sacrificio, ni la tortura, ni la muerte le arredran. Y yo me pregunto oyéndole: ¿Cuantos siglos hacen falta para producir este español de hoy? ¿Qué talla necesita un pueblo para crear estas guerrillas y proseguir esta lucha después de una guerra perdida, bajo turbiones de terror, con todo el mundo de la rapiña y la opresión enfrente? Siglos, pueblo y un partido como el Partido Comunista de España: he aquí los metales que han hecho este bronce.

Avanzan resueltamente sin mirar a donde pisan porque conocen y les conocen todos los vericuetos de la sierra. Parecen tallados en roca de estas cumbres. Y mirándoles, se me despereza un recuerdo soterrado en no sé que repliegues del alma. Cuando yo era chico, mi profesor de Historia me decía muchas veces con los ojos vueltos hacia el pasado de España: «¡Nunca tendremos ya heroes como aquéllos!» Mis diez años deslumbrados eran de su misma opinión. Pero ni él ni yo sabíamos Historia ni conocíamos a nuestro pueblo. Por que España, inagotable, no se cansa de dar heroes. Y si entonces yo me sentía orgulloso de haber visto el sol en la tierra de Pelayo, Gonzalo de Córdoba, Elcano y Velarde, hoy cifro mi mejor orgullo de español —más acendrado y más recio cada día— en haber nacido en la patria de los guerrilleros de Levante.

Hace un ademán el jefe y nos tendemos sobre la hierba. Frente a nosotros se alza la sombra de una masía. Uno de los guerrilleros se adelanta y poco después vemos en la puerta una raya de luz.

Cruzamos el corral y ponemos pie en la escalinata a tiempo que aparece en ella un campesino macizo y silencioso.

—Aquí está el amigo —le dice el jefe señalándome a mí.

Y se me queda mirando. Se acerca también el de Santa Cruz. Son dos abrazos secos, rápidos.

—Hasta pronto.

—Hasta pronto.

Y entro en la casa. Junto al hogar una anciana rugosa escoge habas en un cedazo. Al rojizo resplandor de la lumbre parece una vieja estampa iluminada. Cerca andará de los setenta años si no los ha traspuesto ya, pero aun conserva en su rostro un no sé qué de lozanía.

Al verme entrar levanta los ojos, me mira sin sorpresa, como si me conociese de toda la vida, y me dice afectuosamente, casi con ternura:

—Buenos días, hijo.

—Buenos días, abuela.

Me ha enternecido tanto su recibimiento que me dan ganas de besarla. Me siento a su lado y tiendo las manos hacia la lumbre, pero ella se ha puesto a sacudir el cedazo y no me vuelve a decir nada.

Se despabila un gallo lejano. Apresuradamente, casi de un salto, vuelvo à la puerta. Acaso alcance aun a ver a los guerrilleros. Miro a las colinas cuyo color plomizo presiente el día. Ni rumor de pasos, ni voces, ni sombras. Parece que se los ha tragado la noche. Pero no; ellos y legiones de hombres como ellos cruzan a esta hora las sierras de mi patria. Y España camina a su lado y delante de sus fusiles avanza la victoria.

Al reto del gallo aquél responde otro, y en seguida otro más allá. Y en medio de la noche, sintiendo que me brinca el alma, yo les grito sin voz a los hombres que se van:

—¡Sí! Hasta pronto. ¿Los ois? No son gallos que cantan, son agudos clarines... ¡y anuncian el alba!

CUENCA

Arde la fàbrica de resina de un confidente falangista

Entre Villanueva de Alcorón, pueblo del Sur de la provincia de Guadalajara, y el Pozuelo, de la provincia de Cuenca, cerca de las zonas donde operan unidades de la Agrupación Guerrillera de Levante y Aragón, había hasta hace unos días una fábrica de resina. Dicha fábrica era propiedad de un tal Mauricio Embiz, falangista de los de armas tomar, que se goza en la persecución contra los hombres de ideas liberales que habitan el lugar y que además ha colaborado en no pocas fechorías con la Guardia Civil.

Los guerrilleros, al tener conocimiento de estos antecedentes, realizaron una minuciosa investigación sobre los hechos impugnados al falangista. Y cuando llegaron a comprobar de manera irrefutable la canallesca actuación del mismo, se dispusieron a ponerle coto, dándole su merecido.

Un destacamento guerrillero se personó en la citada fábrica con ánimo de detener al Embiz. El falangista no se encontraba allí. Pero los del monte decidieron no demorar por ello el castigo y para hacerselo sentir en sus intereses materiales incendiaron las instalaciones de la fábrica de resina.

Los servicios de información de los guerrilleros han podido comprobar posteriormente que la sanción impuesta al odiado falangista ha sido tema de elogiosos comentarios entre los habitantes de la comarca, quienes no ocultan la satisfacción que les produce el ver que los guerrilleros, en la medida de sus posibilidades, no dejan impunes los crímenes de los miserables confidentes y otros canallas falangistas que tanto daño hacen a los campesinos y a los luchadores republicanos.

(c) Ministerio de Cultura 2005

La gran aportaciôn de Stalin al establecimiento de una paz justa y duradera en el mundo

Las conversaciones de Moscú

DESDE los primeros días de este mes están teniendo lugar en Moscú conversaciones sobre el problema alemán, en las que participan embajadores y representantes de Estados Unidos, Gran Bretaña y Francia, y en nombre del Gobierno soviético el generalísimo Stalin y Molotov.

Hasta ahora no hay ningún comunicado oficial u oficioso a través del cual se tengan referencias directas del estado de las conversaciones. Pero lo que aparece con suma claridad son las intervenciones decisivas del generalísimo Stalin, y decimos decisivas, porque a pesar de los esfuerzos de los imperialistas, principalmente de los imperialistas norteamericanos, provienen de parte de los representantes soviéticos, y concretamente del generalísimo Stalin las propuestas encaminadas a hacer luz en la situación y abrir camino a la solución de los problemas pendientes en el marco de los compromisos contraídos en reuniones anteriores, y fundamentalmente en Potsdam. Es más, los voceros de prensa y los comentaristas de radio de todo el mundo, se ven obligados a reconocer el extraordinario peso de las intervenciones del generalísimo Stalin para encontrar solución a los problemas en discusión, ya que constituyen una esperanza en cada atasco que surge y frente a las dificultades que se interponen.

Aparece muy claro ante los ojos de cientos de millones de seres en todo el mundo que frente a la provocación de los que preparan una nueva guerra, la conducta de Stalin, de Molotov y de la Unión Soviética va rectamente encaminada a solucionar las diferencias existentes por el camino de una amplia discusión, teniendo en cuenta los compromisos anteriores establecidos.

Por otro lado, en el transcurso de los días que van desde que estas conversaciones se iniciaron, han circulado las noticias mas contradictorias y a veces de las más extrañas, facilitadas por las agencias imperialistas de prensa, dando en ocasiones « versiones » muy pesimistas, en tanto que en otras dan « impresiones » muy optimistas, sin que en uno u otro caso fundamenten tales « versiones » e « impresiones », en tanto que de dichas informaciones se desprende que a los imperialistas les guía el interés de sembrar la confusión y sacar partido para la política de preparación de una nueva guerra de agresión.

Durante estos días se ha llevado a cabo también por las autoridades de los Estados Unidos, la vulneración de los derechos diplomáticos de los representantes soviéticos, y la policía norteamericana aparecía pública y descaradamente protegiendo a contrarrevolucionarios rusos blancos que se dedican a secuestrar a ciudadanos soviéticos en Nueva York.

Pero aún más grave que todo esto es que mientras se llevan a cabo las conversaciones en la capital soviética, los representantes de los imperialistas norteamericanos en Francfort aceleran el proceso de división de Alemania. Las autoridades de las potencias occidentales dan muestras de tener mucha prisa en llevar a la práctica los acuerdos de la Conferencia de Londres, quizá con la intención de colocar al Gobierno soviético ante el hecho consumado de la división de Alemania.

Esta ha sido y es la conducta de los imperialistas norteamericanos secundados por los ingleses, en tanto que se desarrollan las conversaciones sobre los problemas alemanes, conversaciones que nadie medianamente responsable puede dejar de apreciar que son de transcendencia para la vida y el porvenir de los pueblos.

Hay gentes que se preguntan : ¿Cómo ha sido posible que en un clima tal las conversaciones hayan proseguido sin que a la Unión Soviética se le hubiera agotado la paciencia? Es de todo punto evidente que si las conversaciones prosiguen ha sido posible por la decidida voluntad de la Unión Soviética de solucionar el problema de Alemania y todos los problemas internacionales derivados de la segunda guerra mundial por medio de negociaciones y conversaciones llevadas a cabo en un pie de igualdad, y rechazando todo chantaje y amenaza tan corrientemente puestos en práctica por los imperialistas norteamericanos en estos últimos años.

La Unión Soviética viene mostrando que la suya es una conducta de paz que tiende a asegurar al mundo una paz justa, estable y democrática.

Otro factor que ha determinado que los imperialistas se hayan visto obligados a proseguir las conversaciones en Moscú y no hayan provocado la ruptura inmediata, tal como es su deseo, es la presión sobre los gobiernos de estos países, de los millones de hombres y mujeres democráticos que luchan por la paz. A pesar de los esfuerzos realizados por la prensa y los medios de información al servicio de los imperialistas, sembrando la confusión, millones de ciudadanos en Estados Unidos y en Inglaterra no se dejan ganar por el pesimismo y la fatalidad, y dicen a sus gobiernos que hay que llegar a un acuerdo con la Unión Soviética. En esta actitud de los pueblos, la presión de las masas juega un papel que deben tener en cuenta y no subestimar en ningún momento.

A la hora de cerrar el presente número, las conversaciones continúan después de una importante reunión que ha durado cerca de cinco horas con la participación del generalísimo Stalin, y en la que, teniendo en cuenta las informaciones que circulan por la prensa, se deduce que ha habido un nuevo esfuerzo, una gran aportación del generalísimo Stalin con vistas a proseguir la discusión y a encontrar un terreno propicio para discutir los problemas que están pendientes, velando por los intereses de la paz de los pueblos, y de acuerdo con la resolución de llegar a la desnazificación y democratización de Alemania, e impidiendo que se lleve a cabo el establecimiento de una divi ión de Alemania, tal como propician los imperialistas norteamericanos.

EL EJERCITO DEMOCRATICO GRIEGO CONTRAATACA VICTORIOSAMENTE

pese a la escandalosa intervenciôn imperialista norteamericana

La desenfrenada propaganda de la prensa al servicio del imperialismo yanqui sobre la derrota del Ejército democrático griego se ha venido al suelo.

Fué prematuro el regocijo en Washington y en Atenas. Y ello ha demostrado que los generales norteamericanos con sus métodos característicos de aventureros han subestimado las fuerzas de los democratas griegos y su capacidad técnica para la lucha.

Pero esos anuncios de victoria tenían por parte de los fascistas de Atenas otra finalidad. Pretendian con ello desmoralizar a la población de su zona donde la lucha del pueblo griego contra el régimen de hambre y terror, se manifestaba a través de huelgas durante los días de la ofensiva. Justamente alarmado por la gran huelga de los obreros y empleados postales del 17 de agosto, el gobierno Sofulis-Tsaldaris proclamaba la aniquilación del Ejército Democrático griego como un arma más contra los trabajadores en lucha. No consiguió con ello paralizar ésta. Los obreros y empleados de comunicaciones no cedieron ni ante la campaña desmoralizadora ni ante la amenaza de incrementar las medidas represivas. E incluso una nueva huelga surgió, declarada por los mineros reclamando aumento de salario.

No es posible dejar de relacionar las huelgas en la Grecia dominada por fascistas e imperialistas norteamericanos con la lucha del pueblo griego en el frente de batalla. Ambos movimientos demuestran la amplitud del odio sentido en Grecia hacia el Gobierno de Sofulis-Tsaldaris y hacia los intervencionistas que han sumido a Grecia en el hambre y la ruina y han convertido al país en una colonia del imperialismo norteamericano.

Las batallas que tienen lugar hoy en Grecia muestran al Ejército del General Markos fuerte, combativo atacando con vigor en la zona de la propia Atenas.

Tal importancia tiene esta ofensiva que el corresponsal de la British United Press ha comunicado desde la capital de Grecia que ésta es « la peor ofensiva guerrillera de este año ».

Los principales ataques del Ejército Democrático se efectúan en el triángulo Larissa-Trikkala-Karditsa al noroeste de Atenas donde la situación, dice el mismo corresponsal, « escapa al control de la policía ».

¿A dónde han ido a parar las baladronadas del General norteamericano Van Fleet y de sus lacayos Tsaldaris y Sofulis ? Ellos y la Prensa imperialista a su servicio afirmaron que el Ejército Democrático se había retirado a Albania. Sin embargo, ahora tienen ocasion de comprobar su presencia más próxima de lo que ellos quisieran.

Es cierto que en sus ataques los fascistas consiguieron, capturar el Monte Pindo en su última ofensiva.

Pero solo fué a costa de enormes bajas y pérdidas cuantiosas de material, como lo demuestra el hecho de que en el curso de estas batallas el Ejército monárquico-fascista de Tsaldaris ha perdido 23.662 hombres y oficiales de los cuales 5.125 muertos, 16.000 heridos, 537 prisioneros y 2.000 desertores. Ha perdido, además, 18 tanques, 5 cañones, 35 aviones y gran cantidad de material que ha caído en manos de las fuerzas del Ejército Democrático.

Por todo ello los resultados de la ofensiva fascista no compensan la situación creada ahora por iniciativa del mado democrático.

La superioridad en táctica militar de los « guerrilleros » griegos sobre los generales de Washington es absolutamente evidente. El General Markos retiró su Ejército después de infligir numerosas bajas al enemigo y realizó une maniobra que ha llevado a sus fuerzas a la retaguardia fascista.

No es de extrañar que los generales norteamericanos exijan del Gobierno Tsaldaris-Sofulis que realice nuevas levas entre el pueblo griego para hacer frente a la nueva situación. Según informes de Atenas, el número de hombres que reclama el mando norteamericano es de 40.000, cantidad que considera necesaria para « normalizar » el ejército fascista.

Es oportuno recordar un pronostico hecho por el corresponsal del New York Times el 1º de agosto cuando escribía que el resultado de la batalla del Monte Grammos era de suma importancia para el prestigio de Norteamérica, pero que aunque el resultado fuese favorable para los intervencionistas americanos no había que hacerse ilusiones de que con ello terminaría la guerra. Y más adelante añadía que ni el Gobierno de Atenas ni la misión americana son populares en Grecia.

A la vista de estos hechos, no hay la menor duda de sobre quién recae la responsabilidad de la continuación de la guerra en Grecia. Son los imperialistas yanquis los responsables de ella. Es decir que ambos son odiados por el pueblo, como enemigos de su libertad e independencia.

Y en esto reside uno de los factores principales de la fuerza del Ejército Democrático Popular, en que lucha por los anhelos queridos del pueblo griego, pos su independencia, por la democracia y por la paz.

NOTICIAS BREVES de la vida internacional

TOKIO

La policía japonesa ha procedido a la detención en masa de ferroviarios en la isla de Hokkaio para tratar de romper la huelga que paraliza el transporte desde el 14 de Agosto.

Se sabe que el Gobierno japonés y su policía cumplen órdenes del General Mac Arthur que ha prohibido por decreto las huelgas.

BUCAREST

El Consejo de Ministros ha decidido una baja en los precios de los productos de venta libre en los almacenes del Estado, los cuales se han reducido en un 20 %; en los restorantes del Estado la rebaja será de un 30 %.

Desde el primero de septiembre la tarifa de ferrocarriles se reducirá en un 15 %, las comunicaciones telefónicas locales en un 12 %, y las interurbanas en un 18 %. Al mismo tiempo se anuncia que el 15 de septiembre se procederá a otra baja de precios en todos los productos y que a consecuencia de estas reducciones aumentará el poder de compra de los campesinos provocando una baja de precio en los productos agrícolas.

ROMA

El Comité Central del P.C. italiano ha convocado una Conferencia de redactores de periódicos provinciales para discutir el balance y los defectos de la Prensa local del Partido y para fijar sus próximas tareas.

La resolución precisa que la Prensa local debe ligarse a las masas (sindicatos, etc.) ; apoyar la acción de las organizaciones obreras, explicar sus causas y popularizar sus éxitos. Los periódicos deben prestar más atención a la propaganda política editando páginas que puedan utilizarse como manifiestos y periódicos murales.

45 Federaciones provinciales del Partido publican semanarios con una tirada total de 400.000 ejemplares.

JARBIN

El 1 de Agosto comenzaron las tareas del Congreso de la Federación del Trabajo de China que se reunía por primera vez después de 19 años. Han acudido representantes de las zonas liberadas y de la China bajo el yugo de Chiang-Kai-Shek. En la sesión el presidente Liu Ning-i manifestó que debido a la larga lucha contra los reaccionarios del Kuomintang y contra los japoneses, el movimiento obrero chino se había desarrollado de forma un tanto caótica.

El Congreso recibío un mensaje de saludo del Partido Comunista chino en el que se manifiesta que el hecho de la celebración de este Congreso «significa que el Ejército Popular de Liberación está próximo a alcanzar la victoria final».

VARSOVIA

Durante 3 meses han participado en cursos de estudio comunes organizados por el Partido Obrero y el Partido Socialista más de 65.000 alumnos principalmente obreros miembros de Comités de Partido en las fábricas y militantes de organizaciones sin abandonar su trabajo profesional. Han acudido a una serie de conferencias teóricas y otras consagradas a problemas prácticos de trabajo en el Partido.

Los cursos han provocado gran interés entre las masas de ambos partidos.

LONDRES

El Partido Comunista inglés ha dirigido un llamamiento al movimiento obrero para que proteste contra la guerra en Malaca y exija se ponga fin a esta bárbara guerra colonial. Manifiesta que el pueblo malayo lucha por sus derechos democráticos y su libertad nacional. Exige la retirada de las tropas de Malaca, que se impida el transporte de municiones y soldados a Malaca y pide la independencia para el pueblo malayo.

LA LINEA SEÑALADA POR EL BURO DE INFORMACION se abre camino en el P.C. de Yugoslavia

Cuando el Buró de Información hizo pública su resolución sobre la situación en el P. C. yugoslavo, los imperialistas y sus agentes se precipitaron como fieras porque en la conducta de la camarilla de Tito veían la base para abrir una brecha en el frente democrático y antiimperialista y debilitar a las fuerzas comunistas mundiales. Los imperialistas y sus agentes, por lo que se ve, creían que todo el P. C. yugoslavo seguiría a Tito y su camarilla; pensaban, seguramente, que el pueblo yugoslavo seguiría fielmente a Tito y su camarilla. Y en esto, como en otras muchas cosas, se equivocaron, porque no tuvieron en cuenta que como acertadamente dice la resolución del Buró de Información, « *hay en el seno del Partido Comunista de Yugoslavia suficientes elementos sanos, fieles al marxismo-leninismo, fieles a las tradiciones internacionalistas del Partido Comunista yugoslavo, fieles al frente socialista único* ».

Y que cuanto se planteaba en la resolución dél Buró de Información es una verdad como un monumento, lo estamos comprobando a diario. Tratando de contrarrestar la aceptación que tiene en el Partido Comunista y en el pueblo yugoslavo, la resolución del Buró de Información, Tito y su camarilla vienen poniendo en práctica medidas terroristas extremas que no retroceden ni ante el asesinato, tal y como ha sucedido en el caso del teniente general Yovanovich.

Se han multiplicado las destituciones de altos cargos políticos en Montenegro, donde han llevado a cabo detenciones de centenares de comunistas ; se detiene y encarcela a oficiales del Ejército y la policía, en cuyos cuerpos realizan una « depuración » arrojando de sus filas y encarcelando a todas las personas que no acatan ciegamente la linea anti-marxista de la camarilla de Tito.

Y lo mismo que en el Ejército y la policía, también la represión la han desencadenado en las Universidades contra profesores y estudiantes ; igualmente en los medios obreros y campesinos.

Si no hubiera más que éstas, tendríamos pruebas suficientes de que las fuerzas sanas del Partido Comunista Yugoslavo están mostrando una voluntad decidida de corregir la situación creada en su Partido y en la gobernación del Estado por la política de Tito y su camarilla.

Además de los hechos que vamos conociendo en el interior de Yugoslavia, cada día son más numerosos los casos de adhesión de yugoslavos residentes en el exterior a la resolución del Buró de Información y de condena de la política antimarxista de Tito y su camarilla.

Todo ello pone de manifiesto la falsedad y la jactancia de Tito cuando manifestaba contar con la unanimidad del Partido. La prensa imperialista que tanto empeño puso en propagar esa falsedad se ve ahora obligada a proclamar como lo hacen las agencias periodísticas que « la oposición al régimen yugoslavo es más fuerte de lo que se pensaba. »

Todos los hechos que conocemos evidencian que las fuerzas comunistas yugoslavas sanas y fieles al marxismo-leninismo están mostrantrando su resolución de contribuir a corregir una situación grave creada en el P. C. de Yugoslavia por la política de la camarilla de Tito. Y estas fuerzas sanas y fieles al marxismo-leninismo encuentran el apoyo y el calor de todos los comunistas y del frente socialista unido que esperan ver pronto al Partido Comunista Yugoslavo incorporado al frente comunista mundial, después de haber participado en la corrección de los graves errores de Tito y su camarilla y tras haber sabido limpiar el Partido Comunista yugoslavo de la morralla antisoviética y anti-marxista que ha puesto en peligro la propia vida del Partido y la existencia de la República Democrática Popular yugoslava.

ULTIMA HORA

EN EL CONGRESO DE LOS INTELECTUALES

El Sr. GIRAL, vice-presidente

Ha comenzado sus trabajos en Wroclaw (Polonia) el Congreso internacional de Intelectuales, en el que participan 500 delegados de 36 naciones.

Abrió el Congreso el Presidente del Comité Polaco, Jaroslav Iwaskiewicz. Para la Presidencia han sido elegidos: Fadeiev, la señora Joliot-Curie, Julian Huxley, Martin Anderson-Nexo y Cutuso. Entre los vice-presidentes figuran el escultor americano Davidson, el novelista brasileño Jorge Amado y el Dr. D. José Giral.

La elección del Sr. Giral para una de las vice-presidencias constituye un valioso homenaje a la España democrática, a través del prestigioso dirigente republicano.

Entre los delegados que llegaron últimamente figura asimismo el gran pintor Pablo Picasso.

EXITOS DE LA AGRICULTURA MECANIZADA EN LA U. R. S. S.

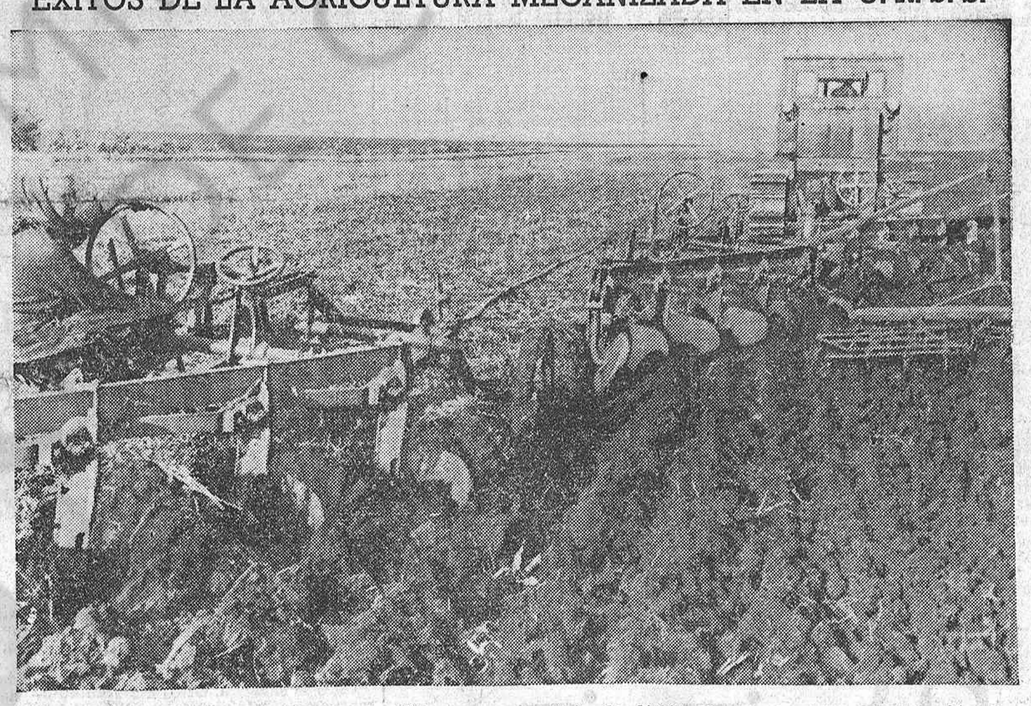

Los sovjoses ocupan en la Unión Soviética una superficie de 60.000 Ha. En la foto : Roturación de nuevas tierras en un sovjos.

La U.R.S.S. y las DEMOCRACIAS POPULARES protestan contra la presencia de franquistas en el Congreso de la C. R. I.

Se ha celebrado estos días el Congreso de la Cruz Roja Internacional.

Se han negado a participar en él los países de la democracia popular debido a la presencia de delegados de la España franquista.

La Union Soviética ha enviado una nota, dando cuenta de su no participación en el Congreso puesto que, habiendosele asegurado que no participarian delegados franquistas, ésto se ha visto desmentido por los hechos.

La negativa de los países de la democracia popular es una nueva prueba de la solidaridad internacional con nuestro pueblo, a la cabeza de la cual se encuentra, como siempre, la gran Unión Soviética.

Les métodos que emplea el imperialismo inglés contra el pueblo malayo en lucha por su independencia

El periódico conservador « Daily Mail » informa que las autoridades británicas en Malaca han comenzado el reclutamiento de los famosos « cazadores de cabeza » de las tribus de Borneo. Estos salvajes son especialistas de la guerra en la selva y ha sido ya trasladado por avión a la Peninsula malaya un contingente de ellos, equipados con sus armas primitivas para arrojarlos à la caza de cabezas de patriotas malayos.

Esta medida muestra la clase de « civilización occidental » que quieren imponer en Malaca los señores Bevin y Attlee.

Al mismo tiempo, se envían de la Gran Bretaña perros alsacianos « entrenados muy intensamente » para colaborar tambien con las fuerzas del imperialismo inglés. Asimismo, la aviación ha sido reforzada con aparatos Beaufighter que por hacer menos ruido que les Spitfires permiten sorprender a la población de las aldeas malayas, sin darle tiempo a buscar refugio contra los bombardeos. Y finalmente, la Prensa británica del 18 de agosto informa del envío a Malaca de una brigada de la Guardia, tropa de choque, a participar en aquella guerra.

A todo esto hay que añadir los asesinatos de dirigentes demócratas malayos por parte de la policía inglesa, aplicando una especie de « ley de fugas », como el del presidente del sindicato del caucho de Jehol y el del sindicato minero de la misma región.

Todo ello encaminado a « restaurar el orden y la confianza en Malaca », según dice el « Times » del 18 de agosto.

Sin embargo, estos bárbaros métodos que aplica el Gobierno laborista para servir los intereses del imperialismo tropiezan con la resistencia encarnizada del pueblo malayo que quiere ser dueño de su país, liberarse de la explotación y del yugo colonial y establecer en Malaca un régimen democrático. Porque el pueblo malayo lucha hoy por su liberación y su independencia nacional contra los imperialistas ingleses, lo mismo que ayer luchó por su independencia contra los ocupantes japoneses.

La ligazôn con las masas, fuente de la fuerza de los Partidos Comunistas y obreros

(Articulo publicado en el órgano del Buró de Información de la Partidos comunistas y obreros, « ¡ Por una paz duradera, por una democracia popular ! »)

El comunismo es el movimiento potente e irresistible de la época actual. Las ideas del marxismo-leninismo, expresión de los intereses vitales de las masas populares, han llegado a ser una bandera y un programa de lucha para millones de hombres en todo el mundo. Los partidos comunistas y obreros se han convertido en organizaciones de masa seguidas por innumerables obreros, campesinos, intelectuales.

La influencia de los comunistas ha crecido porque, como decia el camarada Stalin, en los años dificiles de la dominación fascista en Europa, han demostrado ser combatientes seguros, valientes y abnegados contra el régimen fascista, por la libertad de los pueblos. Mientras los partidos burgueses y los socialistas de derechas se arrastraban ante los invasores, traicionaban y vendian los intereses de su pueblo, los comunistas se colocaban a la cabeza de la lucha y de la resistencia de los pueblos contra el fascismo mereciendo así la confianza de las masas.

En el periodo de la post-guerra, los partidos comunistas y obreros están en vanguardia del combate de los trabajadores por une paz duradera, por una democracia popular y por el socialismo. En los países de nueva democracia han sido realizadas reformas históricas gracias a las cuales dichos países han efectuado en su desarrollo social adelantos que representan decenas de años de ventaja sobre los Estados capitalistas. Los partidos comunistas y obreros son el alma de estas reformas realizadas por su iniciativa y bajo su dirección con el apoyo caluroso y la participación de las amplias masas populares.

En Francia, en Italia, en China, en Grecia y en los demás países capitalistas, los partidos comunistas dirigen la lucha de los trabajadores por su liberación, por la independencia nacional de los pueblos, por la libertad y la democracia.

Cada día, la vida trae nuevas pruebas de los sólidos lazos que unen a los partidos marxistas con las masas.

Las nacionalizaciones de la industria, de los ferrocarriles y de los Bancos que acaban de ser realizadas con éxito en Rumania y en Hungria, así como las nuevas nacionalizaciones de la industria y del comercio en Checoslovaquia, han encontrado un apoyo unánime en la clase obrera y en las amplias capas de los trabajadores.

Estas medidas tienen una importancia decisiva para el futuro de las democracias populares y no hubieran podido realizarse sin el apoyo de las masas populares.

En Polonia y en Bulgaria, las nacionalizaciones de la industria ya realizadas han obtenido brillantes resultados. La industria nacionalizada cumple los planes con éxito. Ahí también se manifiesta con una fuerza particular el apoyo que prestan las masas populares a las medidas de los partidos obreros.

Actualmente se agudiza en las democracias populares la lucha contra los elementos capitalistas de los medios rurales. Las campañas para el almacenaje del trigo demuestran que la política de los Partidos comunistas y obreros, la política de los gobiernos populares, encuentra el mayor apoyo entre los trabajadores campesinos.

Los recientes acontecimientos de Italia son testimonio de la indisoluble ligazón entre los partidos marxistas y las masas. El infame atentado de los monstruos del género humano contra la vida del jefe de la clase obrera y de todos los trabajadores de Italia, Palmiro Togliatti ha conmovido a millones de obreros y de campesinos y les ha hecho vibrar de colera y de indignación. Pasando al terror abierto, dirigiendo su golpe al corazón mismo del Partido Comunista, la reacción esperaba sembrar el desconcierto y la confusión entre los combatientes de la libertad y de la democracia, intimidarles y preparar así las condiciónes para instaurar la dictadura fascista. Pero los propósitos de los enemigos han fracasado. La acción infame de la reacción ha provocado una unión aún más estrecha de las fuerzas de los trabajadores en torno al Partido Comunista.

Los partidos comunistas y obreros son fuertes gracias a su ligazón con las masas, con el pueblo y mientras esta ligazón exista, tienen todas las posibilidades de seguir siendo invencibles. La experiencia histórica del P.C. (b) de la U.R.S.S. nos enseña que sin una amplia ligazón con las masas, sin un fortalecimiento constante de dicha ligazón, sin el arte de escuchar la voz de las masas y de comprender sus necesidades vitales, sin la voluntad no solo de instruir a las masas sino también de aprender de ellas, el Partido de la clase obrera no puede ser un verdadero partido de masas, capaz de guiar a millones de obreros y de trabajadores.

Si el Partido se aisla de las masas, si su papel dirigente entre los trabajadores desaparece o incluso se atenúa, resultan para el Partido consécuencias extremadamente graves. « Aún siendo el Partido el mejor destacamento avanzado y el más perfectamente organizado, nos enseña el camarada Stalin, no podría vivir y desarrollarse sin estar ligado a las masas de los sin partido, sin que los lazos con ellas se multipliquen, sin que se consoliden. »

La politica antipartido y antisoviética de los actuales dirigentes del P.C. yugoslavo, condenada después de haber sufrido un minucioso análisis marxista-leninista por la Resolución del Buró de Información sobre la situación en el Partido Comunista yugoslavo, muestra cuan nefasto es para el Partido violar los principios marxistas-leninistas relativos a la ligazón entre el Partido y las masas.

Los dirigentes del P.C. yugoslavo tratan ahora de crear una apariencia de ligazón con las masas. Pero el alboroto antisoviético, antimarxista y nacionalista de los renegados del socialismo yugoslavos está muy lejos de la verdadera ligazón marxista-leninista y orgánica de los partidos comunistas y obreros con el pueblo, asegurada no por medio de una febril campaña administrativa y policiaca, sino por medio de una acción minuciosa y tenaz, realizada sistemática y abiertamente entre las masas año tras año, día tras día.

La Resolución del Buró de Información subraya con una fuerza particular la gran importancia que, para la acción práctica de las organizaciones del Partido, tiene la teoría marxista-leninista, especialmente en los puntos siguientes : el Partido de nuevo tipo ; la necesidad de reforzar constantemente los partidos comunistas y obreros por ser éstos la forma superior de la organización de clase del proletariado y su arma principal ; la gran tarea de honor de los partidos de ser los guías y los educadores las masas.

El desarrollo de las democracias populares hacia el socialismo se realiza en las condiciones de una lucha de clases aguda que, lejos de calmarse se agudiza aún más. En estas condiciones, es necesario que los partidos comunistas y obreros refuercen su papel dirigente en el Frente popular, trabajen sin descanso entre las masas, enseñen a los miembros del Partido y al conjunto de los trabajadores a redoblar la vigilancia revolucionaria, fortalezcan el papel de vanguardia y de dirección de los comunistas en el pueblo.

Los miembros de los partidos marxistas deben ser un modelo de disciplina y de organizacion en el trabajo, un ejemplo para todos los trabajadores en la lucha por la consolidación de la democracia popular y de la edificación del socialismo, deben estar siempre con las masas, a la cabeza de las masas.

El problema de la ligazón de los partidos comunistas con las amplias masas populares adquiere una agudeza particular en los países capitalistas. En efecto, se está desarrollando actualmente una gran batalla en esos países por la independencia nacional y por los derechos elementales de los trabajadores, contra la política expansionista del imperialismo americano, contra la traición de la burguesía nacional y de los socialistas de derecha.

Es necesaria una ligazón cada vez más estrecha con las más amplias masas populares para la victoria de la clase obrera y de su vanguardia.

Todo esto es tanto más necesario cuanto que se ha advertido en ciertos países un debilitamiento del papel dirigente de una serie de organizaciones del Partido. El aflujo masivo de nuevos militantes a los partidos marxistas ha llegado en ciertos casos a borrar la demarcación entre el Partido y las masas, a disminuir el nivel de conciencia y de organización de los comunistas. Hay un buen número de miembros del Partido e incluso de organizaciones de base enteras que no desempeñan su papel de vanguardia, que van a remolque de los acontecimientos.

Estos hechos deben ser una lección seria para las organizaciones del Partido en todos los países. Es necesario seguir depurando sin descanso los partidos de elementos extraños que se han introducido en ellos, elevando la combatividad y la madurez política de los militantes reforzando aún más la ligazón de los partidos con las amplias masas de los trabajadores.

Le gérant: F. Fernández LAVIN

Sté Nat. des Entreprises de Presse
Imprimerie CHATEAUDUN
59-61, r. La Fayette, Paris-9e

(c) Ministerio de Cultura 2005

¡PROLETARIOS DE TODOS LOS PAISES UNIOS!

Mundo Obrero

ÓRGANO DEL PARTIDO COMUNISTA DE ESPAÑA

SUPLEMENTO del número 132. - Precio: 5 frs. ★ 28 de agosto de 1948 ★ Redacción y administración: 15, rue Montre, Paris 1.

"Tanto y màs" Aguafuerte de GOYA

ANTE LA ASAMBLEA DE LA O.N.U. EN PARI

DENUNCIAMOS LA GUERRA IMPLACABLE

QUE FRANCO HACE AL PUEBLO ESPAÑOL

588 ANTIFRANQUISTAS ASESINADOS EN AÑO Y MEDIO

FUSILADOS

Comunistas y otros antifranquistas espanoles de diversos partidos fusilados en ejecuciôn de sentencias de Consejos de Guerra franquistas (de los que se tiene noticia) desde el 1 de enero de 1947 hasta el 5 de agosto de 1948.

1947

Nombre	Lugar	Fecha
JOSE ISASA ANTONIO LLERANDI	Carabanchel (Madrid)	14 enero
ANTONIO FERNANDEZ	Madrid	30 enero
GINES CABO ALBERTO REYES	Barcelona	18 febrero
PEDRO SANCHEZ ANTONIO IBANEZ PANADES	León	3 marzo
[illegible] antifranquistas [illegible] VICTORIANO GUAL	Barcelona	19 marzo
SECUNDINO RODRIGUEZ NICOLAS BAYO MANUEL FERRO	León	19 marzo
PEDRO SANZ PRADES PABLO NUNEZ FERNANDO BUENO ANGEL BLAZQUEZ ANTONIO CRIADO ANACLETO CELADA	Alcalá de Henares (Madrid)	20 marzo
SEVERINO RODRIGUEZ	Lugo	25 marzo
JUAN ANTONIO SANCHEZ ANTONIO CAPENA LEONARDO CAYETANO PENA	Jaén	25 marzo
VICTORIANO BENITO CLEMENTE JOSE BENITO CLEMENTE JOSE AREVALO	Valencia	15 abril
AMADOR FRANCO ANTONIO LOPEZ	San Sebastián	15 mayo
JUAN BARRAGAN DIAZ MANUEL BARRAGAN DIAZ MANUEL VICTORIANO GARRIDO DAMALENO	Oviedo	15 mayo
VICENTE GALARZA ATILANO QUINTERO MARIANO ORTEGA	Valencia	1 agosto
BERNARDO EXPOSITO	Madrid	8 agosto
EMILIO SANTIAGO CLARO GARCIA MANUEL PUIG JULIO CARRERO BENITO BULLOSA VICENTE REY NICANOR VILLARRUBIA JOSE REVILLA ANTONIO GONZALEZ LUIS JIMENEZ NICOLAS MARTINEZ GALLEGO EUGENIO MOYA	Carabanchel (Madrid)	27 septiembre
JUAN PEREIRA	León	28 septiembre
LUCIO SALGADO FEDERICO GARCIA ALEJANDRO ALVAREZ NEMESIO RODRIGUEZ	Orense	17 octubre
JOSE DIAZ YANEZ	La Coruña	17 octubre
JOSE ROVIRA PLAT MIGUEL PARRA	Montjuich (Barcelona)	13 noviembre
BALDOMERO FERNANDEZ	Oviedo	15 noviembre
JOSE GARCIA SANCHEZ PABLO	Granada	18 diciembre
EGUNDO VILABOY	Coruña	20 diciembre
AGUSTIN ZOROA UCAS NUNO	Ocaña (Toledo)	29 diciembre

1948

ICTORIANO RUIZ NTONIO CASAS NTONIO RODRIGUEZ UGENIO MANSILLA	Barcelona	3 febrero
JAN CLOTA	Barcelona	24 febrero
JOSE SOLER FERNANDEZ ARTIN GISBERT MARTINEZ	Barcelona	25 febrero
LIO NAVA (asesinado a « garrote vil »)	Carabanchel (Madrid)	25 febrero
EL SALAS ALONSO IGEL LUIS HIGUERA	Burgos	25 febrero
AN GONZALEZ MUNOZ	Málaga	15 julio

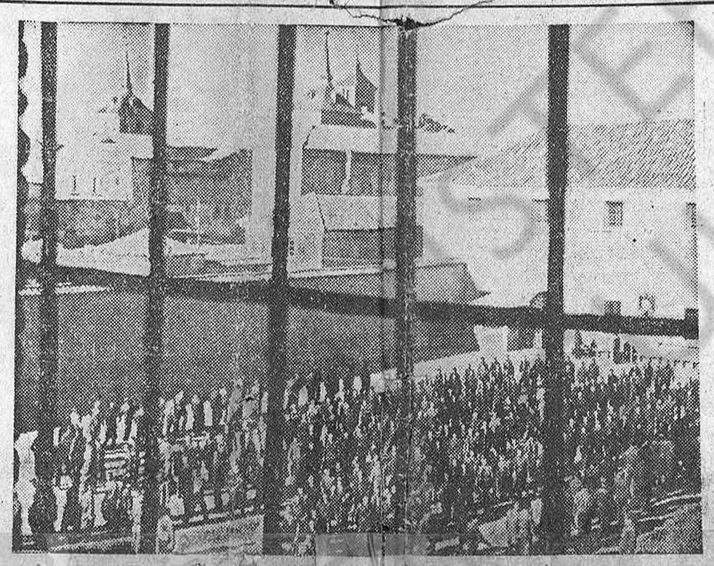

CONDENADOS A MUERTE

En las cárceles franquistas se encuentran actualmente condenados y pendientes de ejecución los siguientes patriotas:

EN BARCELONA :
COSME GONZALES FERNANDEZ
ALEJANDRO LOPEZ BOLDUQUE
CARLOS TERCERIAS ARIAS
NUMEN MESTRES
WILSON BATLLE
CARLOS MARTINEZ

EN OCANA :
EUGENIO PARRA RUBIO
M. VILLALOBOS VILLAMUELAS
ROGELIO GARCIA
PEDRO MARTINEZ MAGRO
BENITO CALERO VAZQUEZ

DANIEL ELOLA GOMEZ
LUCIANO ARROYO COBLANQUE
FELIX GOMEZ CASARES

EN BILBAO :
ENRIQUE GARCIA TRIGUEROS
HILARIO ARIZAGA
FLORENCIO OCEJO

EN ALBACETE :
SEBASTIAN MOYA
JOSE CRIADO
JOSE MANUEL MATEOS
JOSE MARIA LOZANO
EVARISTO RUBIO

Sobre otros 21 antifranquistas pesa también la amenaza de la pena de muerte. Están sometidos a proceso y para ellos pide el fiscal militar la última pena. He aquí sus nombres:

EN BARCELONA :
ANGEL CARRERO
PEDRO VALVERDE
JOAQUIN PUIG-PIDEMUNT
FERNANDO RIUS
CARLOS SANCHO
MANUEL RIVACOBA
PASCUAL TOBIAS
ESTEBAN ARIAS
SANTOS GOMEZ
CARLOS VALLS
SALVADOR CARSI
JOSE MARTINEZ
ANGEL GUTIERREZ

En el mismo proceso estan encartados :
NUMEN MESTRES
WILSON BATTLE
CARLOS MARTINEZ

Sobre quienes pesa ya otro pena de muerte.

EN OCANA :
JOSE SATUE
CECILIO MESA
MANUEL ALVARO
AMBROSIO GOMEZ
VICENTE MUZAS
ISIDRO CALVO
FELIX BURGUETE
MANUEL BENITEZ

¡SALVEMOSLES!

ASESINADOS POR LA "LEY DE FUGAS" Y TORTURAS

Comunistas y otros antifranquistas espanoles de diversos partidos asesinados por la « ley de fugas » o por otros procedimientos, desde el 1 de Enero de 1947 al 5 de Agosto de 1948.

La « ley de fugas » y los asesinatos, tras salvajes torturas, en Comisarías y cuartelillos son métodos intensamente aplicados por el franquismo para exterminar patriotas.

Las víctimas de los crímenes que figuran en la relación que sigue, son, en su inmensa mayoría, campesinos a quienes el franquismo ha asesinado acusándoles de ayudar, por diversos medios, a los guerrilleros.

Nombre y circunstancia	Fecha	Lugar
PEDRO FLORES Asesinado porque la Guardia Civil tenía sospechas de que estaba en relación con los guerrilleros.	1 enero	Cabeza Bueno (Sevilla).
JUAN SALGADO Asesinado por la Guardia Civil en las proximidades de la frontera de Portugal.	1 enero	Verín (Orense).
FRANCISCO MURIEL	9 enero	Fuentes Tojar (Córdoba).
ANTONIO BURGOS ANTONIO EXPOSITO Asesinados porque la Guardia Civil tenía sospechas de que ayudaban a los guerrilleros.	9 enero	Bobadilla (Jaen).
ANGEL REY VAZQUEZ Asesinado por la policía.	9 enero	La Línea (Cádiz).
JOSE MENDEZ AMADO Ahorcado por la Guardia Civil para borrar las huellas de las torturas que le infligieron. Le habían detenido por «indocumentado».	9 enero	Puenteceso (Coruña)
EMILIO GOLAS Asesinado porque la Guardia Civil sospechaba que era enlace de los guerrilleros.	14 enero	Paradela (Lugo).
EDUARDO SANCHEZ-BIEDMA Asesinado tras horribles torturas en la Dirección General de Seguridad.	16 enero	Madrid.
AGAPITO CASTILLEJO	16 enero	Hinojosa del Duque (Córdoba).
RAMON OVIEJO Asesinados porque la Guardia Civil tenía sospechas de que ayudaban a los guerrilleros.	16 enero	Baena (Córdoba).
JOSE FREITE LUIS ORTIZ Asesinados en su domicilio por la Policía Armada.	23 enero	Puertollano (Ciudad Real).

(Pasa a la pág. 2)

TRAGICO BALANCE DE AÑO Y MEDIO

FUSILADOS	ASESINADOS POR LA "LEY DE FUGAS" Y TORTURAS	CONDENADOS A MUERTE	PETICIONES DE PENA DE MUERTE
71	517	22	21

¡ESPAÑOLES, DEMOCRATAS DEL MUNDO!
CON VUESTRA ACCION, ¡IMPEDID MAS CRIMENES!

(c) Ministerio de Cultura 2005

Asesinados por la "ley de fugas" y torturas

(Viene de la pág. 1)

MANUEL CASTRO Asesinado por la «ley de fugas».	23 enero	Lugo.
JUAN ORTIZ DIEGO ZUJAR Asesinados en su domicilio por la Guardia Civil.	30 enero.	Hornachuelos Córdoba).
JOSE PORRAS MARQUEZ Asesinado por la «ley de fugas».	6 febrero	Coín (Málaga).
ANTONIO RAMA RODRIGUEZ La Guardia Civil le pidió la documentación. Al contestar que la había dejado en su casa, los guardias Garea y Encinas que conocían sus ideas democráticas le dieron un culatazo en el corazón matándole en el acto.	15 febrero	Puentecesso - Cores (Coruña).
FRANCISCO GONZALEZ Asesinado por la Guardia Civil por la «ley de fugas».	18 febrero	Albacete (Provincia).
RAMON PALOMARES Aplicación de la «ley de fugas».	18 febrero	San Miguel de los Reyes (Valencia).
RODRIGUEZ PRIETO Asesinado por la Guardia Civil al protestar contra la arbitraria detención de su hermana Nieves.	27 febrero	
JUAN LUJAN ALCORIZA	1 marzo	Benagever (Valencia).
NORBERTO CASTILLEJO ABELARDO TENAS GOMEZ Asesinados por la Guardia Civil que les acusaba de ayudar a los guerrilleros.	1 marzo	Ciudad Real (Provincia).
JUAN SANZ PASCUAL Asesinado en su domicilio por la policía que le acusaba de actividades antifranquistas.	1 marzo	Madrid
VICTOR SAEZ Asesinado por la policía en la calle Fernando de los Ríos.	6 marzo	Madrid
AURELIO FLORES Asesinado por la policía	6 marzo	Madrid
MARCELINO ALIJON POMBO Asesinado en una taberna por estar en ella «fuera de hora». El asesino fué un cabo de la Guardia Civil llamado Agapito.	12 marzo	San Adrián de Piña-Carballo (Coruña)
ANTONIO MOTRA Asesinado por la «ley de fugas»	13 marzo	Murcia
AGUSTIN FRAILE SEVERINO GARCIA ENRIQUE ALIAS NEMESIO SANCHEZ Asesinados porque la Guardia Civil tenía sospechas de que ayudaban a los guerrilleros.	13 marzo	Cáceres
ANTONIO MONTILLA JOSÉ PARDO RAMON CARRASCO Detenidos y asesinados en acto por la Guardia Civil que tenía sospechas de que ayudaban a los guerrilleros.	13 marzo	Granada
CANDIDO DE LA PAZ AQUILINO BLANCO IGNACIO DIAZ LOZA Y UN JOVEN DE 19 AÑOS Asesinados por la Guardia Civil que sospechaba que estaban en contacto con los guerrilleros.	19 marzo	Arenas de San Pedro (Avila)
AGUSTIN DIAZ Asesinado por la «ley de fugas».	19 marzo	Madrid
JOSÉ PÉREZ JIMENEZ Asesinado por la Guardia Civil en las proximidades de la ciudad.	19 marzo	Cáceres
MANUEL MARQUEZ CARMONA FLORENTINO MARQUEZ CARMONA Asesinados por la «ley de fugas» cuando eran trasladados de la cárcel de Granada a la de Motril.	19 marzo	Granada
TRES ANTIFRANQUISTAS Dos de ellos apellidados Creixans y Viñola, asesinados por la policía tras salvajes torturas.	19 marzo	Gerona
FRANCISCO HIDALGO MANUEL MARCOS Asesinados por recaer sobre ellos sospechas de que estaban en contacto con los guerrilleros.	24 marzo	Granada
JOAQUIN ALCORIZA Asesinado tras terribles torturas en el cuartel de la Guardia Civil.	26 marzo	Valencia
SALADO ALONSO Asesinado por sus convicciones antifranquistas; la G. C. arrojó su cadáver al río.	8 abril	Montoro (Cordoba)
JUAN AMOROS Asesinado por la Guardia Civil que le acusaba de ser enlace de los guerrilleros.	10 abril	Casa Bermeja (Málaga)
ANTONIO CABALLERO Asesinado porque la Guardia Civil sospechaba que ayudaba a los guerrilleros.	10 abril	Villanueva del Rey (Córdoba)
NEMESIO HABAS PEDRO ESQUIVEL DANIEL GALLARDO SANTIAGO BENAVENTE ANTONIO ALAMILLO FRANCISCO MARIN FLORENTINO FERNANDEZ FRANCISCO MANZANO Asesinados por la Guardia Civil por tener ésta la sospecha de que estaban en contacto con las guerrillas	10 abril	Fuenteovejuna (Córdoba)
TEODORO ESTEBAN JOSÉ AGUITA Asesinados por la Policía Armada.	13 abril	Valencia
DIEGO MONTEALEGRE Asesinado por la Guardia Civil.	17 abril	Las Tablas (Cáceres)
PEDRO NOLASCO Asesinado en su domicilio por la Guardia Civil, acusado de actividades antifranquistas.	1 mayo	Alicante
ANTONIO BIOQUE ALCALDE ANTONIO CAPITAN PIZARRO. Asesinados por la Guardia Civil por tener ésta la sospecha de que ayudaban a los guerrilleros.	1 mayo	Cardeñas (Córdoba)
FAUSTINO GONOZA TORRES Asesinado por la Guardia Civil por tener ésta la sospecha que estaba en contacto con los guerrilleros.	4 mayo	Vimianzo (Coruña)
JUAN ALCALA Asesinado por la Guardia Civil acusado de actividades antifranquistas.	8 mayo	Santiago de Extrava (Ja
SALVADOR DELIO AGUILAR BERNARDO GUTIERREZ ALFONSO NEVADO ANTONIO YUSTE PABLO GONZALEZ Asesinados por la Guardia Civil por tener ésta la sospecha de que estaban en relación con las guerrillas.	8 mayo	Montoro (Co
ANTONIO SANCHEZ GARCIA Asesinado por la «ley de fugas».	8 mayo	Granada (Incia)
MANUEL PONTE Asesinado por la Guardia Civil.	15 mayo	Frades-Order (Coruña)
JOSÉ MESA MADERO JUAN MESA MADERO Asesinados por la Guardia Civil acusados de actividades antifranquistas.	18 mayo	Granada
RICARDO GONZALEZ Asesinado por la Guardia Civil.	25 mayo	LLano - Gijón (Asturias).

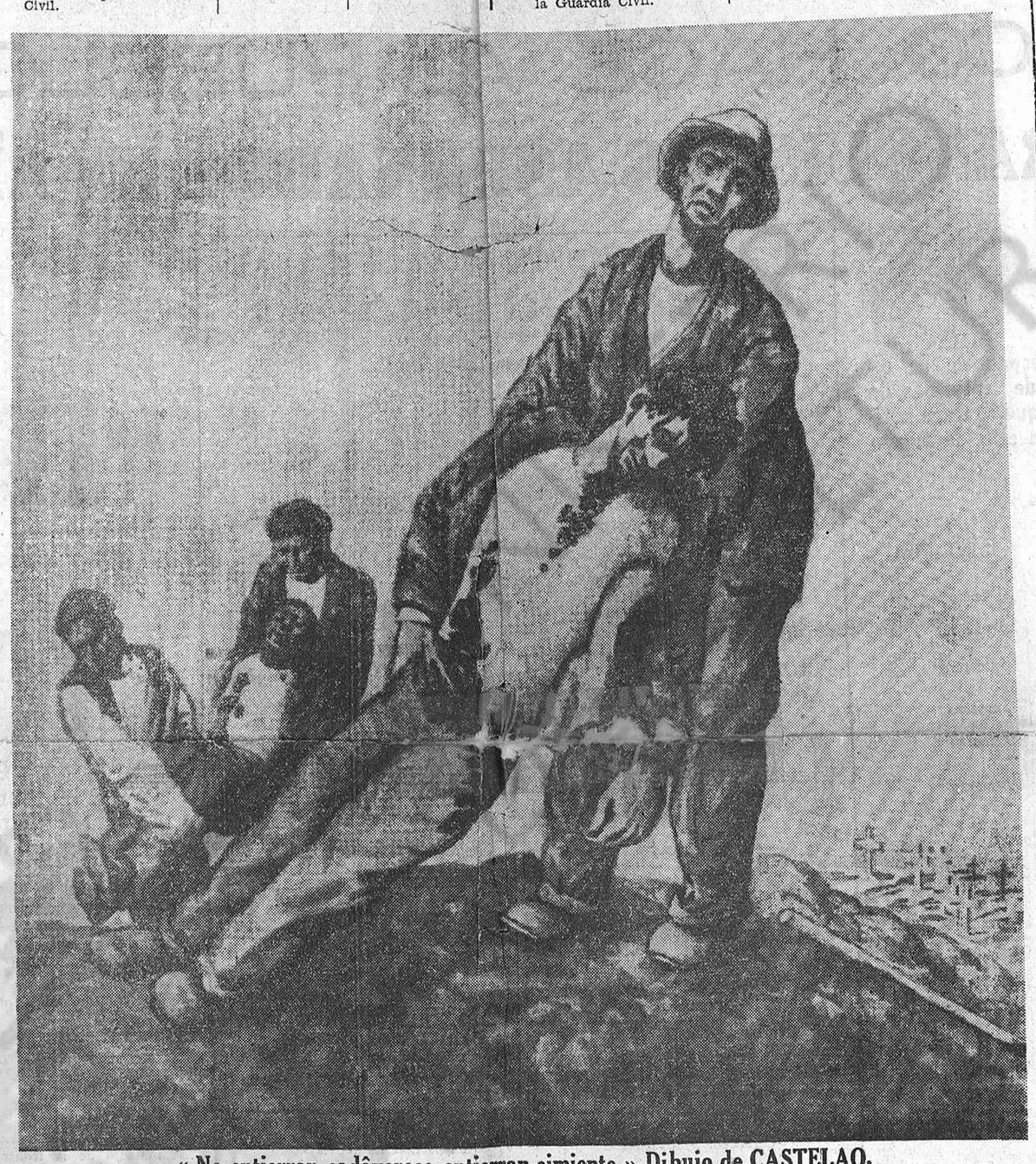

« No entierran cadáveres; entierran simiente » Dibujo de CASTELAO.

MANUEL SIMON CAMPOS AVELINO OTERO MONTES Asesinados por la Guardia Civil, acusados de actividad antifranquista.	26 mayo	La Coruña (provincia)
ANTONIO OLMOROA Asesinado por la Guardia Civil por tener ésta la sospecha de que estaba en contacto con los guerrilleros.	3 junio	Castillo Locubín (Jaén)
AURELIO GIL Asesinado por la policía. Otro caso de «ley de fugas».	3 junio	Vigo (Pontevedra)
RIVAS POMBO Asesinado por la Guardia Civil.	5 junio	Monte Arabán (Coruña)
JOSÉ PÉREZ ZAMORANO Asesinado a fuerza de malos tratos por la Guardia Civil.	5 junio	Puerto Santa María (Cádiz)
GREGORIO TORTAJADA Asesinado en el cuartelillo de la Guardia Civil donde se hallaba detenido por infundir sospechas de que ayudaba a los guerrilleros.	5 junio	Santa Cruz de Moya (Cuenca)
ADOLFO FERNANDEZ Asesinado por la policía acusado de actividades antifranquistas.	7 junio	Pontevedra
JULIAN CABALLERO Asesinado por la Guardia Civil.	12 junio	Córdoba
MANUEL SANCHEZ FELIX GARCIA Asesinados por la Guardia Civil en el Cortijo «Las Casas» bajo la acusación de ayudar a los guerrilleros.	12 junio	Córdoba
JUAN NIETO ANDRÉS CAMACHO ENRIQUE BELTRAN JUAN JOSÉ ALONSO JOSÉ RICARDO JURADO JUAN JOSÉ JURADO, Y OTROS DOS ANTIFRANQUISTAS Asesinados por la Guardia Civil al mando del teniente Pedro Marzo; los guardias dispararon contra ellos sin previo aviso por sospechar que las víctimas realizaban actividades antifranquistas.	23 junio	Almería
UN ANTIFRANQUISTA LLAMADO CASTELLS Natural de Ripoll, asesinado a fuerza de torturas en la Jefatura de Policía.	3 julio	Barcelona
UN CAMPESINO LLAMADO ROJO Asesinado por la « ley de fugas » porque la Guardia Civil sospechaba que servía de enlace a los guerrilleros.	3 julio	Antequera (Málaga)
LUIS OCHACAMBIA Asesinado en la calle Lista por la policía cuando colocaba pasquines contra el régimen.	12 julio	Madrid
RAMON GARCIA JOSÉ TOLEDANO LUIS SANCHEZ MAESTRE Asesinados en la travesía del Marqués de Torrefiel, por la Guardia Civil y la Policía Armada que tenían sospechas de que iban a reunirse clandestinamente.	31 julio	Valencia
TOMAS VILLEN Y OTRO ANTIFRANQUISTA LLAMADO CRISPIN Asesinados en una casa por la Guardia Civil.	31 julio	Valdepeñas (Ciudad Real)
MARIA GOMEZ Y OTRO ANTIFRANQUISTA LLAMADO GARCIA GOMEZ Asesinados por la Guardia Civil por tener ésta la sospecha de que ayudaban a los guerrilleros.	31 julio	Alhaurin el Grande (Málaga).
JOSÉ MARIA JURADO ZARTOZA Asesinado por la «ley de fugas » cuando era conducido a la Comandancia de la Guardia Civil.	7 agosto	Villanueva (Córdoba)
JAIME PÉREZ Asesinado por la Guardia Civil, acusado de ser enlace de los guerrilleros.	7 agosto	Paradas (León)
FELIX CASTILLO CLARO ANTONIO FERNANDEZ FRANCISCO BONILLA Asesinados por la Guardia Civil que tenía la sospecha de que ayudaban a los guerrilleros.	11 agosto	Almería
ANGEL QUINTANA LLANOS Asesinado por la policía, acusado de actividades antifranquistas.	13 agosto	Santander
SERAFIN LORENZO Asesinado por la Guardia Civil.	15 agosto	Motril (Granada)
MANUEL BELTRAN TRES HIJOS SUYOS, Y OTROS TRES CAMPESINOS : COLLARES, MIGUEL Y « EL BOMBA » Asesinados por la Guardia Civil en el cortijo «Garabitas» donde trabajaban.	20 agosto	Jaén
JUAN TORIL Asesinado por la Guardia Civil.	21 agosto	Los Pedroches (Córdoba)
JOSÉ RIOS GOMEZ Asesinado por la policía, acusado de actividades antifranquistas.	21 agosto	Coruña
JUAN PREIJOMIL de Santa María Montero; **ANDRES MARTINEZ POZO** de Limondre-Puentedeume; **JAIME PUENTES** de Barallobre y **JUAN VIZOSO.** encargado de la fabrica Manines, del Ferrol. Acusados de estar en relación con los guerrilleros. Después de torturados fueron asesinados por la «ley de fugas».	4 septiembre	Coruña (provincia)
JOSÉ LARGO SAN PEDRO Asesinado por la «ley de fugas» cuando era conducido (por recaer sobre él sospechas de que estaba en relación con los guerrilleros) al cuartelillo de Quintana.	11 septiembre	Santander
JOSÉ CHAMORRO Asesinado por la Guardia Civil con el mismo pretexto.	12 septiembre	Martos (Jaén)
ANDRÉS MARTIN JAIME SANTOS JUAN FUENTES Asesinados por la Guardia Civil con el mismo pretexto.	13 septiembre	Tene (Coruña)
NEMESIO RUIZ	18 septiembre	Fuente Ovejuna (Córdoba)
JUSTO BARRIO	18 septiembre	Adamuz (Córdoba)
JOSÉ CORDERO GARCIA LINO TUNASEA MANON BENEDICTO AGRA Asesinados por la Guardia Civil con el mismo pretexto.	24 septiembre	Negreira - Carballo. (Coruña)
UN CAMPESINO LLAMADO LLOPIS ALCALA Asesinado por la Guardia Civil al ser conducido al cuartelillo.	30 septiembre	Coín (Málaga)
ANTONIO GOMEZ OLMEDO MIGUEL RUIZ MILLAN DOMINGO RUIZ MILLAN JOSÉ GONZALEZ AVILA FRUCTUOSO TEJADA Asesinados por la Guardia Civil por la «ley de fugas».	1 octubre	Cartama (Málaga)
Un campesino llamado GALLA Asesinado por la Guardia Civil que tenía la sospecha de que era enlace de los guerrilleros.	2 octubre	Jaén (Provincia)
ANTONIO PELAEZ Asesinado por la Guardia Civil en las proximidades del pueblo, por la «ley de fugas», acusado de actividades antifranquistas.	15 octubre	Guntin - Robera (Lugo)
JUAN MATEO Asesinado por la Guardia Civil que tenía la sospecha de que ayudaba a los guerrilleros.	17 octubre	Pulpi (Almería)
ANTONIO MARTIN Asesinado por la policía después de ser detenido bajo la acusación de realizar actividades antifranquistas; otro caso de «ley de fugas».	20 octubre	Madrid
FRANCISCO BONILLA Asesinado por la Guardia Civil.	21 octubre	Ugíjar (Granada)
PEDRO SIERRA Asesinado por la policía acusado de actividades antifranquistas.	29 octubre	Barcelona
Dos campesinos cuyos apellidos son **PENA y BARREIRAS** Asesinados por la Guardia Civil, acusados de ser enlaces de los guerrilleros.	29 octubre	Orense (Provincia)
FRANCISCO CRUZ SALVADOR TEJADA ENRIQUE GARCIA Asesinados por la Guardia Civil por la «ley de fugas».	1 noviembre	Archidona (Málaga)
RAFAEL SEVILLANO Asesinado por la Guardia Civil que tenía la sospecha de que ayudaba a los guerrilleros.	6 noviembre	Cañada del Mayorazgo ((Málaga)
ALFONSO BOJ JOAQUIN BOJ Padre e hijo respectivamente, asesinados por la Guardia Civil al ser detenidos en unión de otros vecinos bajo la acusación de ayudar a los guerrilleros.	7 noviembre	La Ginebrosa (Teruel)
JOSE MACHADO Asesinado por la Guardia Civil con el mismo pretexto.	8 noviembre	Benarrabe (Málaga).
JOSE LOPEZ Asesinado por la Guardia Civil en las proximidades de la capital.	13 noviembre	Santander
CECILIO MARTIN BORJAS EULOGIO PALACIOS MOYA Asesinados por la «ley de fugas» en la calle Gravina, acusados de actividades antifranquistas. Como consecuencia de los disparos de la policía murió también una mujer llamada **MANUELA ANGEL RODRIGUEZ**	13 noviembre	Madrid
JUAN MATEOS Asesinado por la «ley de fugas» cuando era trasladado a la carcel de Almería.	15 noviembre	Almería
VALENTIN SANTAPAU Maestro de Masadetas detenido por la Guardia Civil bajo la acusación de ayudar a las guerrillas; torturado y víctima, después de la «ley de fugas».	15 noviembre	Alcañiz (Teruel)
Un campesino apellidado **ESTEVEZ** detenido bajo la acusación de ayudar a los guerrilleros; asesinado por la «ley de fugas» al ser conducido a la cárcel de Ciudad Real.	20 noviembre	Socuéllamos (Ciudad Real)
ANTONIO MORENO MANZANO Detenido en el cortijo donde habitaba; asesinado por la «ley de fugas» al ser conducido al cuartel de la Guardia Civil.	22 noviembre	Córdoba (Provincia)
FERNANDO RODRIGUEZ ANTONIO FRIAS. MIGUEL FERNANDEZ Víctimas de la «ley de fugas» porque la Guardia Civil sospechaba que ayudaban a los guerrilleros.	27 noviembre	Archidona (Málaga)
FERNANDO RODRIGUEZ Asesinado por la Guardia Civil, por sus simpatías hacia la República.	28 noviembre	Andujar (Jaén)

(c) Ministerio de Cultura 2005