LA ÚLTIMA HORA

SUSCRIPCION: Un mes . . . . . 2'50 Ptas. Extranjero semestre . 24' » Número suelto. . . 15 cts.

DIARIO ILUSTRADO DE LA NOCHE, DE INFORMACION LITERARIO Y ARTISTICO

REDACCION Y TALLERES: Olmos, 2.— Teléfono 1243
ADMINISTRACION: P. Cort, 29.— Teléfono 2820
PALMA DE MALLORCA

Sábado 2 de Marzo de 1940

DIRECTOR Y FUNDADOR: D. JOSE TOUS FERRER

Año XLVIII.—Núm. 14.253

Una gran obra en pro de España

HOY, DIA 2 DE MARZO

Ha comenzado la Sección Femenina de Falange Española Tradicionalista y de las JONS. sus cursillos de divulgación rural. Ayer, solemnemente, fueron ellos inicados, asistiendo a la apertura de los mismos las más altas Autoridades de cada región y las más altas Jerarquías del Movimiento en cada localidad. Era España entera que, con su presencia, quería dar un aplauso entusiasta a la obra que se emprendía, porque España comprende que es ella una necesidad imperiosa y que de ella también ha de extraer frutos espléndidos que cuajarán en un mejoramiento tan grande, tan hondo y tan trascendental en su vida futura que será como un nuevo forjar de Patria en marcha triunfadora hacia su grandeza y hacia su poder.

Afróntanse con estos cursillos numerosos problemas que son de altísima significación. Lecciones son ellos de maternidad, y de higiene, y de bienestar. Salubridad en el ambiente y en las viviendas; cuidados exquisitos de las madres para los niños que son los españoles de mañana; espíritu de fe, que al infiltrar hondamente la moral en las almas, produzca una depuración magnífica en el pueblo, arrancando de él las venenosas enseñanzas que por espacio de tantos años — borrados ya gloriosamente de nuestra historia por la guerra victoriosa — fueron maleando el sentir popular sin lograr arrebatarle totalmente los sedimentos santos de una tradición magna y de unos afanes imperiales y soberanos.

El programa de las sesiones de apertura de los cursillos, cumplido exactamente en Palma en el acto hermosísimo de que dimos ayer amplia información, es un resumen bellamente ejecutado de cuanto ha de constituir la esencia de las enseñanzas que serán el contenido de los cursillos.

En ellos aprenderán las mujeres que se honran por España vistiendo la camisa azul que José Antonio legara a sus huestes abnegadas, cuanto sea necesario para su guía en problemas tan excepcionales, y cuanto luego han de enseñar ellas a las demás mujeres — ángeles de los hogares, que son la base firme sobre que se asienta todo estado y la generosa fuente que da a la Patria sus ciudadanos.—

Y el profesorado, y las materias que han de ser aprendidas, son una garantía de que el provecho coronará la labor realizada. El tema de la vivienda española, a cargo de la Fiscalía; el servicio benéfico de la "hermandad de la ciudad y del campo"; los temas sanitarios que tienen tan excepcional importancia; la legislación social en sus nobles aspectos del subsidio familiar, del seguro de maternidad, etc.; inmensos alientos de la religión y la inspiración reconstructora del nacionalsindicalismo, que ha podido hacer el milagro de aunar a la vera del Caudillo a toda la población española.

Es la continuación de la obra de la guerra. La conquista de las almas, de los hogares, de la salubridad pública ,del bienestar nacional, como fué antes la conquista de las tierras de España para que sobre ellas se asentara el Imperio que iban construyendo los soldados y las milicias en el campo de batalla, la labor incesante de la retaguardia, la abnegación femenina en hospitales, lavaderos y talleres de confección.

Ellas, que entonces no regatearon un esfuerzo, que se mostraron siempre dispuestas a todo sacrificio por España, que no vacilaron en darlo todo a la gesta nacional, acudirán ahora a estos cursillos de perfeccionamiento propio de los cuales ha de nacer también el mejoramiento de todos: de los que son sus hermanos, y sus esposos, y sus hijos; de aquellos que mañana han de heredar, con la Patria ,sus propios sentimientos y sus virtudes maravillosas.

¿Combate naval en el Mar del Norte?

SE HAN OIDO FORTISIMOS CAÑONAZOS — ALEMANIA INFORMA DE LA DISPERSION DE UN CONVOY INGLES. —LONDRES DA CUENTA DE UN RAID BRITANICO SOBRE ALEMANIA. — INGLATERRA PRETENDE CONTROLAR LA NAVEGACION HOLANDESA

CAÑONEO EN EL MAR

Londres. — Comunican de La Haya que por la noche se ha oído un fuerte cañoneo en el Mar del Norte. No se sabe si se trataba de un combate, pues llegó a verse el resplandor de los obuses al estallar. Otras noticias hacen creer se trataba de unas maniobras.

LOS BARCOS FRANCESES HUNDIDOS

París. — La Agencia Havas comunica que entre la lista de catorce barcos franceses hundidos figuran dos de la serie C. L. N. Son ellos el "C. L. N. 15" de 3.450 toneladas y el "C. L. N. 25" de 3.390.

HASTA BERLIN

Londres. — Anunciase que unos aviones británicos formando patrulla, realizaron vuelos de reconocimiento sobre el territorio enemigo, llegando hasta Berlín.

CONVOY ATACADO

Berlín. — Se anuncia que las fuerzas aéreas alemanas atacaron unos barcos de guerra británicos que convoyaban otros mercantes, alcanzando a varios las bombas, hundiendo a unos e incendiando a otros, quedando los convoyes dispersados.

MAS DE LO DEL "NELSON"

Londres. — Según se desprende de las últimas declaraciones de Mr. Churchill sobre las averías del "Nelson", en el choque con una mina fueron heridos de 20 a 30 hombres de la tripulación.

PERDIDAS NORUEGAS

Oslo. — Desde el principio de las hostilidades lleva perdidas Noruega, país neutral, 350 hombres y 50 barcos.

PROPOSICION BRITANICA

Amstrdam. — Según se desprende de la solicitud hecha por los ingleses a las casas navieras holandesas que quieran continuar su comercio de ultramar, sobre nombres de directores, Consejos de Administración, etc., la Gran Bretaña tiene la intención de controlar el comercio holandés.

PROBLEMA AGRICOLA

París. — La guerra ha arrebatado al campo 2.300.000 hombres. La cosecha francesa se encuentra amenazada. Con este motivo se han presentado a la Cámara francesa muchas interpelaciones en las sesiones de ayer siendo la más importante la de Lamoreaux que pide la desmovilización de varias quintas.

Un año de Pontificado

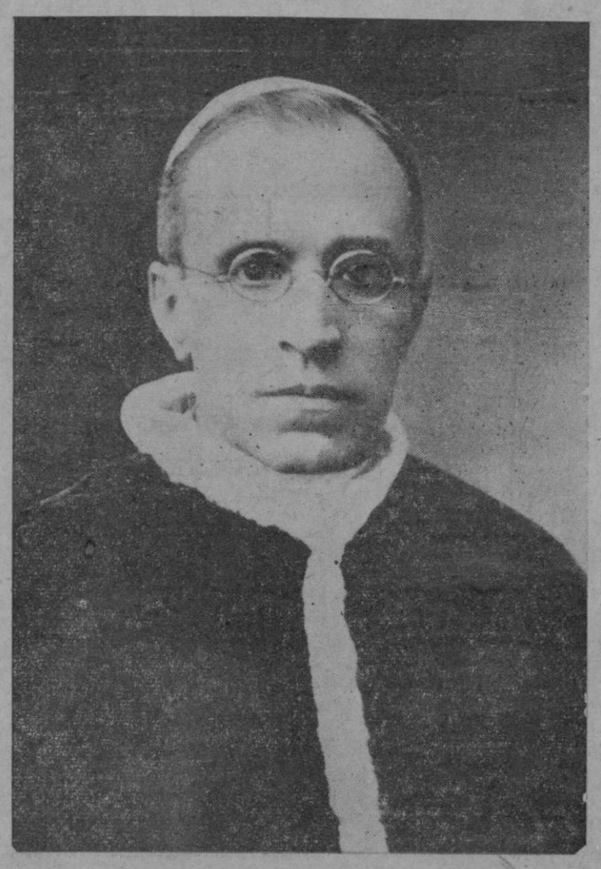

Fué el día 2 de Marzo de 1939 cuando en el Vaticano, reunido el Cónclave Cardenalicio para la elección de Pontífice que sustituyera en la Sede Apostólica al inolvidable Pío XI, al llegar la tercera votación recayó número suficiente de sufragios en favor del que hasta entonces había sido Cardenal Camarlengo y desempeñó la Secretaría Vaticana de Estado, Su Eminencia Eugenio Pacelli.

Recordamos todavía las horas de ansiedad porque el mundo esperaba la proclamación del nuevo Vicario de Cristo que, desde la silla de Pedro el Pescador, presidiera los destinos del mundo católico.

Recordamos las ovaciones delirantes con que fué acogida la proclamación del nuevo Santo Padre. Para la Iglesia se abría un nuevo ciclo de actividad soberana, que ha presenciado dos acontecimientos trascendentalísimos para la historia de la humanidad: la gran victoria de España sobre sus enemigos, que eran los enemigos de la Fe, y el resonar de dos guerras que son dolor para el alma del Pontífice. Y éste es un año de reinado de su Santidad Pío XII.

EN ESTA HORA NUEVA

Siegfried Behn y su integración educativa

El proceso evolutivo de la nueva ciencia de la educación ha venido a probar entre otras cosas, lo mucho que los pueblos llegaron a preocuparse por la eficacia de las cuestiones pedagógicas, en común reconocimiento de su importancia. Cada lustro transcurrido de lo que va de siglo ha marcado la natural diferenciación en este orden, habida cuenta de las conexiones de aquélla, cada día más claramente manifiestas, con otras disciplinas especulativas y experimentales. Lo que fué, en puridad, idea, que en un comienzo alentaban contados temperamentos de excepción, ejerciendo con él un apostolado consciente y entusiasta, trocóse en toda una cooperación internacional de investigadores, los cuales se dieron sin reposo a su tarea mediante el libro, la conferencia, el laboratorio, la escuela y la cátedra, corriente intensiva esta que ha logrado también la debida extensión amplificadora.

Pero actualmente se edvierte que ese afán superador ha venido representando no pocos fundamentos y principios clásicos, del amplio entronque filosófico y humanista tradicional, tan perdurables en su esencia, aunque acaso cambiantes en la forma con que se manifiestan, como la vida misma. Y por descontado que hánse elevado autorizadas voces pidiendo, si no un retorno a lo antiguo, sí un verdadero sincretismo o integración educativa ,en que se revaloricen muchos de esos aspectos o principios de otrora, marcando la debida vitalización de múltiples facetas que habíanse ido artificializando, cuando no francamente falseando, a las veces por influencia de ese sectarismo que prospera a la sombra de confusionistas i eológicos de tipo internacional, los cuales siguen siendo posibles todavía en algunos países.

Una de las figuras más autorizadas, acaso la capital, de ese plausible movimiento, hoy acreciente, es el insigne pensador Dr. Siegfried Behn, catedrático de Filosofía en la Universidad de Bonn y de Pedagogía en la Escuela Normal de la misma ciudad, cuya obra maestra, "Historia General de la Pedagogía", que en estos días ha visto la luz en excelente edición castellana, constituye la más acabada exposición y desarrollo de los problemas educativos, obra en la que tanto como el amplio sector profesional--estudiantes y pedagogos--encontrará medio insuperable con que robustecer criterios y rectificar conceptos, el, mayor aún, del público lector culto de la comunidad hispánica podrá contar elemento original y copioso de enseñanzas y sugestiones. Lo primera que se advierte en la magna producción de Behn es cómo el autor rehuye incurrir en ese prurito de sistematizar que hasta aquí vino haciendo estéril tanta labor educativa, proclamando, en cambio, la imposibilidad de abarcar el tema por completo, el existir no pocas fuentes sin explotar aún y perdurar las naturales dificultades para el trazado de la Historia de amplias organizaciones. Tiende, pues, a ese desarrollo de problemas sin los detalles eruditos a que hasta aquí estuvieron sometidos todos los historiógrafos de la Pedagogía, de que podemos dar fe cuantos hace algunos lustros estudiábamos esa materia y advertíamos constituir la totalidad de los textos de entonces, más que otra cosa, verdaderos centones entre biográficos y antológicos.

Para Behn, el panorama del proceso histórico dió lugar a que hoy puedan ofrecerse, en la perspectiva del tiempo, tres Pedagogías distintas, que se manifiestan y cristalizan con sus respectivas características específicas en función del desarrollo cultural de las épocas y de las influencias ajenas a la disciplina ,en sí, y de las que precisamente debe formarse, tras alquitarada decantación, esa nueva, sincrética e integral, por que se aboga. Hélas aquí, cada una subdividida en cuatro partes: Pedagogía pragmática (primitiva, arcaica, clásica y clasicista); Pedagogía antropológica (formalista, de la ilustración, humana y romántica), y Pedagogía científica (psicológica, exacta, metodológica y de la esencia). Reflejo de esas determinantes respectivas, aparecen bien definidas con el objetivismo característico del celebre tratadista, dueño de singular visión penetrativa y verdadero don de eclecticismo crítico, con los que reconstruye de manera ejemplar los elementos formativos de las mismas señalando la diferenciación respectiva.

No nos parece hiperbólica la afirmación de que el eminente profesor ofrece aquí, con admirable síntesis, toda una clara y original concepción del mundo a través de su doctrina criteriológica acerca de lo que han sido y son tantos sestores del pensar y el sentir aplicados a la ciencia educaitva, a simple ojeada de la rotulación puesta al medio millar—exacto—de temas que comprende su singular división paragráfica, lo proclama así, pues puede decirse que nada escapa en la exposición de los mismos de cuanto tiene relación con ese vasto campo de principios y figuran en su surgencia secular, plasmados con estilo adecuado, en el que bien cabe afirmar que existe aún mayor riqueza de ideas que frondosidad verbal Y, como al comienzo hemos insinuado, todo ello es consecuencia de esa sana intención revisionista con que se depuran las disciplinas, cuyos exagerados avances modernistas quedan reducidos a sus debidas proporciones armonizándolos con los principios tradicionales legítimamente reivindicados a que responde en Pedagogía, como en todo, la novísima investigación cultural.

Angel DOTOR.

Teatro LIRICO

Viernes, 8 Marzo, DEBUT de la Compañía Cómica Española de Ramón Peña

con el estreno de DON ANTONIO LOPEZ MONIS-R. PEÑA

EN MI CASA MANDO YO

REPRESENTADA POR ESTA COMPAÑIA más de 500 veces

La presión de los rusos crece mucho

Y COMO EFECTO, SE REALIZA EL AVANCE MOSCOVITA CON LENTITUD, PERO SEGUIDAMENTE.—NUEVOS FOCOS DE OFENSIVA.—300.000 HOMBRES EN LA LINEA.—CONTINUA EL HEROISMO FINLANDES SU RESISTENCIA —MAS NOTICIAS

LOS FRENTES

Helsinki. — La presión rusa en los alrededores de Viborg, ha continuado en toda la jornada de hoy, principalmente al lado de la bahía en donde han realizado grandes esfuerzos las tropas de refuerzo que los soviets han llevado a este frente.

En cambio en el sector de Taipalé tres ataques sucesivos de la infantería enemiga, han sido rechazados con brillantez pese al número de tanque que han precedido a los soviets, de los que han quedado 14 inutilizados.

La artillería finesa en las nuevas posiciones ocupadas recientemente ha dedicado toda su atención a bombardear las concentraciones rusas que atacan la ciudad, abandonando materialmente su defensa ya que su caída se considera inminente.

Seis aparatos rusos han volado en la mañana de hoy sobre Hensinki. Las baterías antiaereas de la ciudad martir, han cruzado sus disparos en forma tal, que han hecho materialmente imposible la estancia en el aire de los criminales visitantes.

Por otra parte, han iniciado los rojos una ofensiva sobre Petsamo, que, hasta ahora no ha obtenido resultados prácticos. Parece ser que los rusos utilizan ya de manera efectiva, para bases de sus incursiones aéreas sobre el sur de Finlandía las bases que lograron en tieras letonas.

Se calcula que los asaltos rusos en Carelia están respaldados por un efectivo en hombres de trescientos mil.

Hoy han llegado a Hensinki los primeros contingentes de tropas voluntarias inglesas. Estas se alojarán en campos adecuados para recibir las última instrucciones sobre manejo de esquis y trineo, para luego entrar en fuego.

RESISTENCIA

Vilpuri.— Sigue desarrollándose la batalla con violencia inusitada, batiéndose los finlandeses heroicamente ante la masa rusa, habiendo iniciado una pequeña retirada. En otros sectores, los finlandeses resisten con denuedo En Kudno los finlandeses progresan continuacente.

LENTAMENTE

Estocolmo.—Las noticias sobre los sucesos que se desarrollan en el istmo de Carelia son cada día más confusas. Los diarios de esta capital informan hoy por la mañana, que la censura finlandesa se ha intensificado de tal manera, desde hace dos o tres dias, que los corresponsales de Prensa extranjera no han podido mandar ni una sola línea a sus diarios, sobre el desarrollo de la soperaciones. Según las pocas informaciones recibidas, la presión soviética continúa concentrándose sobre el camino directo a Viborg. Los rojos intentan, además, cruzar el golfo de Finlandia helado para evitar las posiciones finlandesas fortificadas. Aunque los islotes protegen a los soviets que avanzan, los finlandeses aprovechan, en sus posiciones a lo largo de toda la costa, la línea de mira libre de manera que los esfuerzos soviéticos de cruzar el golfo han sido, hasta ahora, según informaciones de Helsinki, estériles Los aviones rojos que tenían que atacar estos nidos de ametralladoras finlandeses en la costa, tampoco han realizado con éxito su misión, porque las baterías finlandesas les obligaron a subir a gran altura. En combates terrestres, la actividad mayor corre a cargo de la artillería ligera y pesada, mientras nuevos destacamentos soviéticos tratan de romper la línea. Como consecuencia de las posiciones finlandesas tan favorables, la "tierra de nadie" entre estas posiciones y las soviéticas, es aún muy ancha.

LOS PRIMEROS INGLESES HERIDOS.—Son atendidos en el hospital de Surey. La guerra ya ha dejado para ellos amargos recuerdos, y mutilados o deformados por las heridas, no serán nunca lo que fueron.—(Cliché WELT PRESS)

La primera sesión celebrada en la reabierta Bolsa madrileña

Madrid. — Esta tarde a las cinco se celebró en la Bolsa de Madrid el acto de apertura, presidido por el Subsecretario de Hacienda quien sentó a su lado al Subsecretario de Prensa y Propaganda señor Alfaro y al señor Peláaez, Inspectór de Bolsa. Se hallaban también presentes el Director del Banco de España y el Alcalde de Madrid..

En primer lugar hizo uso de la palabra el señor Peláaez, quien dió una detallada explicación de la misión a desarrollar por las mismas.

Dijo además que la situación de los valores españoles era excelente.

A continuación habló el Subsecretario de Hacienda quien hizo un detenido estudio de la hacienda española desde 1936. Dijo que en 1940 se tenía que realizar un esfuerzo para colocarla al nivel donde le corresponde estar situada.

Leyó el señor Peláez la lista de los Caídos que fué escuchada con un silencio religioso y contestada por todos los asistentes con los gritos de presencia.

M.C.D. 2022

APRENDA CONTABILIDAD POR CORRESPONDENCIA

en su propia casa, aprovechando sus ratos libres. Hágase Vd. Tenedor de Libros, rápidamente y conseguirá un empleo bien retribuído. Inscríbase en nuestro curso y se evitará molestias y gastos inútiles. Pida folleto explicativo y detalles a

ACADEMIA C. CC. DE CONTABILIDAD

:— Plaza del Centenario, 1 — San Sebastián —:

Noticiario Taurino

En Madrd piensan empezar la temporada el 10 de Marzo con una novillada, y segir con novilladas hasta el 24 que se celebrará la primera corrida de toros, se habla que la toreará Niño de la Palma, Estudiante y Fernando Domínguez, con ganado de Pablo Romero o Villamarta.

LAS FALLAS DE VALENCIA

Habrá este año dos corridas falleras: la primera el 17 con Barrera, Ortega y Rafaelillo y la segunda con Barrera, Ortega y Juanito Belmonte el día de San José.

EN CIUDAD REAL

El primero de Abril en Ciudad Real gran corrida de toros, seis buenos mozos de Alipio Pérez Tabernero para Barrera y Rafaelillo mano a mano.

¿SERA VERDAD TANTA BELLEZA?

El 6 de Junio se celebrará en Madrid la famosa corrida del Montepío de Toreros, en ella se lidiarán por Marcial Lalanda, Domingo Ortega, Juanito Belmonte y Manolete, ocho toros de don Antonio Pérez de San Fernando.

PARA SAN FERMIN, PAMPLONA

En Pamplona dará comienzo la temporada el 24 de Marzo con una novilla sin picadores. El 13 de Julio, con motivo de la Feria de San Fermín habrá una novillada con Pepe Luis Vázquez, Paquito Casado y Gallito.

FIRMAR ES

El diestro Pepito Casado tiene firmadas las siguientes fechas: Sevilla, 25 Febrero; Almendralejo, 3 de Marzo (Feria); Algeciras, 24 de Marzo; Almería, 30 de Marzo; Murcia, 31 de Marzo; Córdoba, 1 Abril; Zaragoza, 7 Abril; Valencia, 14 Abril; Sevilla, 20 Abril; Jerez de la Frontera, 28 y 29 Abril (Ferias); Sahúgar, 5 de Mayo; Ozuna, 14 de Mayo (Feria); Ecija, 21 de Mayo (Feria), Málaga 23 de Mayo; Fuentes de León, 25 de Mayo (Feria); Córdoba, 27 de Mayo (Feria); Cáceres, 31 de Mayo (Feria); Granada, 2 de Junio; Palma de Mallorca, 7 de Julio; Pamplona, 13 de Julio (Feria).

LA FERIA JEREZANA

El alcalareño Manolo Martín Vázquez y el sevillano Paquito Casado han sido contratados para las dos novilladas de feria abrileña de Jesez. El ganado será de don Juan Pedro Domecq (antes Veragua) y de doña Carmen de Federico (antes Murube).

Están en tratos con Pepe Luis Vázquez y parece que toceará una «Venturita», el matador de toros jerezano que renuncia al doctorado.

EN LAS FIESTAS DE LA LIBERACION DE MURCIA

Se celebrará en el mes de Marzo una novillada con reses del Conde de la Corte y como matadores figurarán el murciano Pedro Barrera y el sevillano Paquito Casado y el trianero «Yoni».

UN BENEFICIO A PACONIO PERIBAÑEZ

En Valladolid, la tierra en que vió la luz primera Paconio Peribáñez, ex-matador de toros, exactor dramático y ex-banderillero últimamente, se está organizando una corrida a beneficio del citado artista.

El primer espada de categoría que se ha ofrecido a los organizadores ha sido su paisano Fernando Domínguez, en cuyas órdenes estuvo últimamente como banderillero.

LA FERIA DE LA SALUD DE CORDOBA

Ya se dá por ultimado el cartel de la feria de la Salud para los días 25, 26 y 27 de Mayo; en la primera se lidiarán toros de Tasara para Domingo Ortega, Rafaelillo y Manolete; la segunda la compondrán toros de Concha y Sierra para Barrera, Rafael Vega de los Reyes y Juanito Belmonte y la tercera será una novillada a cargo de Morenito de Valencia, Cuntimplas y Casado.

LA EMPRESA DE BILBAO PREPARA SUS CORRIDAS

Se ha hecho cargo de la explotación del inmueble una peña taurina que tiene su sede en el «Club Cocherito». Figuran a la cabeza don Víctor Ganzábal y don Francisco Artiach.

El popular ronista tauromáquico de «La Gaceta del Norte» se ha entrevistado con la empresa y de la conferencia con ella sostenida ha sabido que este año piensan celebrar cuatro corridas de toros; una el 19 de Julio, fecha de la gloriosa liberación de la villa, y las tres restantes durante la feria de Agosto.

Los toros de la primera corrida serán del Conde de la Corte. Y en la semana grande se lidiarán toros de Murube, Saltillo y Concha y Sierra. De matadores hasta ahora tienen arreglado a Ortega, Juanito Belmonte y Manolete.

Deportivas

Fútbol

EL GRAN PARTIDO DE MAÑANA

Estamos en vísperas del final de la gran competición de Liga, final que nos depara en Palma un partido realmente sensacional, ya que de su resultado depende que se modifique aún ostensiblemente la clasificación definitiva.

Mañana el Sabadell y el Mallorca ofrecerán sin duda a la afición mallorquina una tarde de fútbol repleta de emociones, pues si el Mallorca se esforzará para terminar dignamente la Competición y situarse en condiciones de poder mejorar algún lugar, no es menos seguro que el Sabadell saldrá a luchar con toda su alma para lograr dos puntos que le asegurarían nada menos que el segundo puesto de la Liga en su grupo tercero.

La jornada de mañana en Palma se presenta pues interesante en grado extraordinario.

***

Para dirigir el partido, la Nacional ha designado al réferee del colegio valenciano don Ramón Ferragut, que se halla desde ayer en Palma.

***

El C. D. Mallorca nos comunica que mañana domingo se despacharán entradas y localidades en su local social de nueve a una, así como que los señores socios para entrar en el campo deberán utilizar el recibo del mes de Febreo o sea el pase número 2.

ESPAÑA — SOLEDAD

Mañana en Lluchmayor tendrá lugar este partido correspondiente a las finales del campeonato de Mallorca de Segunda Categoría.

Este encuentro será dirigido por el colegiado señor Bonet.

AVIACION — BALEARES

Mañana, a las 10'30, tendrá lugar un partido homenaje al jugador del Baleares Justo Lage, que tuvo la desgracia de fracturarse una pierna jugando con el Soledad.

Contenderán los primeros equipos del Baleares y Aviación.

PALMESANO — MOLINAR

Mañana en el campo del «Recreativo», se enfrentarán los equipos Palmesano y Molinar en segundo partido de desempate del Torneo Copa «Titoy».

El partido promete ser interesante debido a la rivalidad e igualdad de fuerzas, ya que en el primer desempate ninguno pudo obtener la victoria.

Empezará el partido a las 10'30 y regirán precios populares.

Ciclismo

LAS CARRERAS DE MAÑANA

Mañana domingo, en el velódromo de Tirador, a las 10 y media de la mañana se celebrarán las siguientes carreras para seleccionar los corredores del match Cataluña-Mallorca.

El programa será el siguiente:

1.ª Prueba De velocidad 3 vueltas.

2.ª Prueba.— Eliminación: un eliminado cada vuelta.

3.ª Prueba Meta partida formada en dos bandos compuesta de dos sprinters y dos routiers cada bando.

4.ª Prueba De puntuación 50 vueltas con esprint cada 5 vueltas, puntuando los tres primeros esprints. 3-2-1, los tres siguientes esprints, 6-4-2, los dos esprints que seguirán a los 6 primeros 10-5-3 y los dos últimos esprints puntuarán 15-10-5.

Billar

TROFEO «PEÑA LLOMPART»

En el mismo local que se ha jugado el Torneo «Arriba España», se ha organizado otro, en el que intervendrán jugadores de ambas categorías para disputarse el Trofeo «Peña Llompart». Se procedió, ya, a la celebración del sonteo, y calendario, acordándose que comiencen las sesiones el próximo lunes día 4 del actual, a las nueve de la noche.

"LA SECCION FEMENINA SIEMPRE EN ACTO DE SERVICIO PARA EL CUMPLIMIENTO TODO DEL PROGRAMA DE LA FALANGE PREPARA A SUS CAMARADAS PARA UNA GRAN CAMPAÑA DE DIVULGACION SANITARIA EN LOS MEDIOS RURALES. — "EQUIPOS DE CAMARADAS DE LA SECCION FEMENINA CONVENIENTEMENTE ILUSTRADAS VISITARAN LOS HOGARES CAMPESINOS. CON ESTA FINALIDAD ANALIZAR Y CATALOGAR SUS DEFICIENCIAS HIGIENICAS, SUS NECESIDADES DE ESTE ORDEN, SU REMEDIO, INSTRUIR A LAS MADRES Y DARLAS CONSEJOS EN MATERIA SANITARIA, PRINCIPALMENTE CON RESPECTO A LOS CUIDADOS DE SUS HIJOS. COMPLETAR LA LABOR DE LOS DISPENSARIOS, APOYANDO LOS CONSEJOS POR ELLOS RECOMENDADOS. — Y EN UNA PALABRA, REALIZANDO UNA INTELIGENTE LABOR DE DIVULGACION SANITARIA CON CELO Y CON TACTO: SERRANO SUÑER". LA SECCION FEMENINA CUMPLIENDO SUS ORDEENES PREPARO SUS CURSOS DE DIVULGACION SANITARIA Y RURAL.

PROXIMA INAUGURACION DE:

TRITON

Pescado frito; Legumbres cocidas; Fiambres y Mariscos

ESTANCO N.º 5 -:- PALMA

71 INSPECTORES TRABAJO, desde generales de 2.ª con 15.000 ptas. a provinciales de 3.ª con 8.000; para Abogados o Ingenieros, mayores de edad. Documentación 15 marzo. Oposición 1 abril.

100 AXILIARES EDUCACION NACIONAL con 4.000 pesetas. Ambos sexos. 17 a 40 años. Instancias 6 abril. Oposición 21 agosto.

40 TORREROS FAROS con 5.000 ptas. y emolumentos. 18 a 28 años. Instancias 1 marzo. Oposición 1 mayo.

Todas con reserva 80% pa a damnificados Movimiento. Conquistador, 32-2.º, de 14 a 18

FINCAS -- ORPI

Ronda San Pedro, 14, Barcelona

Brillantes ocasiones

PRECIOSA CASA NUEVA, junto Avenida del Generalísimo (gran zona aristocrática) compuesta de dos magníficas tiendas y 7 pisos dobles a todo lujo, escalera de mármol y dos ascensores. Todos los pisos tienen hermosas habitaciones ricamente decoradas, dos cuartos de baño soberbios con iluminación indirecta, lavabos y retretes para el servicio, calefacción individual, galerías cubiertas y todo el tres confort y gusto moderno. Renta 18.000 duros al año. Precio de ganga con facilidades de pago 280.000 duros.

MAGNIFICA CASA DE RENTA, de nueva y sólida construcción, recien alquilada y colocada, gurísimo, con 2 tiendas y a la altura. Tiene ascensor, cuarto baño, cocinas modernas de galerías cubiertas, etc. Renta 10.800 duros al año.

Exenta de contribución por años.

Precio de regalo, 125.000 duros.

ESTUPENDA CASA JUNTO AVENIDA JOSE ANTONIO, tes Cortes, construcción extra situación de primer orden, compuesta de sótanos, tiendas y fijada a toda altura, renta 2900 setas al mes, precio de ganga 90.000 duros.

CASA DERECHA ENSANCHE, construcción sólida y derna con escalera de mármol, censor, cuartos de baño, pensas cocinas, etc. Renta 2.700 setas al mes, precio de regalo 75.000 duros, puede adquirirse con 48.000 duros.

CASA IZQUIERDA DEL ENSANCHE, junto Avenida de José Antonio, (antes Cortes), espaciosa fachada, tres tiendas y sos dobles, escalera de mármol ascensor, cuartos de baño, etc. Renta 1000 ptas. al mes, Precio de ganga, 60.000 duros.

HERMOSA CASA SOLIDA MODERNISIMA, bien situada alquileres de cobro seguro, a tiendas y 6 pisos dobles con cuartos de baño. Renta 1400 ptas. al mes. Precio gran ganga, 44.000 duros.

MAGNIFICAS FINCAS RUSTICAS.— TORRES DE RECREO PRECIOS BARATISIMOS

CON LOS CURSOS DE DIVULGACION SANITARIA RURAL LA SECCION FEMENINA INICIARA SU CAMPAÑA CONTRA LA MORTANDAD INFANTIL EN LOS MEDIOS RURALES

PRINCIPAL = Lunes - ESTRENO

LA CASA DE LA TROYA

«El artículo 5.º del Decreto de 16 de Mayo de 1934 determina que las Empresas y Patronos están obligados a solicitar de las Oficinas de Colocación el personal que necesiten. Los Patronos que figuran en esta Sección, antes de insertar el anuncio acudieron a dicha Oficina, donde no existen inscritos disponibles del oficio que interesan.

Los Obreros anunciantes se han inscrito previamente como parados en la citada Oficina de Colocación conforme previene el Decreto de 14 de Octubre de 1934, el que, asimismo determina que el incumplimiento de tales obligaciones se corrige con multa de 50 á 600 pesetas».

SE VENDE

chalet en Cas Catalá con bajada al mar. Trato directo. Razón: P.ª Sta. Eulalia 10. (3663

COMPRARIA

En buen estado Taurell, mostrador, mesas y sillas. Informes: Escursach 30 y 32 (tienda el Vinet). (3662

Se Necesita Vaquero

joven que sepa bien su obligación. Razón: Son Dameto. Carretera de Sóller, kilómetro 3. (3661

VENDO

juego gomas camioneta 160 x 40 y otro de llanta 18. Razón: Club España. (99

SE VENDEN

dos camiones puente flotante, uno corto con volquete, otro largo sin volquete, a toda prueba. Neumáticos nuevos. Lonjeta. 21—Palma. (939

SE VENDE

Mesa exprofeso para Ping-Pong: Marques de la Cenia. 86 (9990

Fábrica de LACAS

Celulósicas y disolventes M. Alonso. Calle Pedralbes núm. 2 (S. C.)—Barcelona, 6.

PORTALS NOUS

Magníficos solares. Dos chalets para vender. Informes: Falconer, Sindicato, 191; Vaquer, Plaza de la Merced, 9-3.º. Teléfono 1—8—1—4.

Clases de Cultura General

Para Señoritas

a cargo de Profesora especializada, a horas convenidas. Clases Particulares: Pont y Vich, 14 2.º-1.ª

Clases particulares

De repaso o preparación para Militares, Comercio. Idiomas etc. Traducciones. Calle de Santa Fé, 10 pral. —Palma.

Radiotelegrafistas

Preparación completa o repaso de asignaturas sueltas. Aprendizaje rápido de "Morse" Calle de Santa Fé, 10, pral. Palma. (67

USE SUPERSILK

Hotel CONTINENTAL

Habitaciones CONFORTABLES a precios módicos y para larga estancia.

San Miguel, 36. (5357

MATEO PALMER

CIRUGIA - GINECOLOGIA

Curación sin operación de hernias, varices y hemorroides.

Consulta de 11 a 1.

Avenida Estanislao Figueras 14 - 2.º

Cooperativa de Casas Baratas

"Hogar y Trabajo"

Se suplica a los Señores Socios que hubieren cambiado de domicilio pasen por el local social, Olmos, 71.

Señora, SU CUTIS

Para siempre hermoso.

La PELUQUERIA ANTONIO le ofrece, entre otros, los siguientes servicios:

Aplicaciones de VISOPLAST para hacer desaparecer granitos y arrugas.

Refinar el cutis cortado a causa del frío o de lavarse con jabón, 5 pesetas.

Limpieza especial del cutis para personas que sean amantes de la higiene, 3"50 tas.

Limpieza extra para hacer que desaparezcan puntos negros y la grasa que tanto afea el cutis, 5 pesetas.

Plaza del Rastrillo, núm. 3.

J. ALOMAR

MEDICO

Especialista en vías urinarias BLENORRAGIA: reciente y crónica curación rápida y eficaz

PIEL, SIFILIS, MATRIZ

Consulta de 10 a 1 y de 8 a 9 noche. Mar, 21, frente Teatro Lírico.

MUTUA BALEAR

Seguro de Incendios.

Seguro de Accidentes

Seguro Patronal.

Seguro de Enfermedades

Vía Roma 45.

VIAS URINARIAS

ANTONIO ALOMAR

Espta. en Blenorragia Efdes. Sexuales

BLENORRAGIA: Curación definitiva pré-matrominial. Sífilis-Matriz. — Lorenzo Vicens (Travesía J. A. Clavé). Salones separados Tel. 2664

Radiotelegrafistas

Preparación completa

Rayo, 25-2.º — Santa Catalina.

Máquinas de COSER

de todas clases, radios y bicicletas, compro y cambio. CASA MORELL. Pza. Juanot Colom, núm 27.

Clínica PEÑARANDA

Director:

Dr. Vicente G. Peñaranda

CIRUGIA GENERAL

Teléfono 2291

Horas de consulta: De 10 a 12 y de 3 a 5

GUARDA BOSQUES

Se precisa con buenas referencias. Oficinas de colocación.

Rhum QUINA MELIS

Conseguirán belleza y juventud desapareciendo sus canas. Permite rizarse y aplicar la permanente.

De venta en todos partes.

AGENCIA ROCA

Colón 14-1.º: Palma: Tel. 1290

TRAMITACIONES EN GENERAL. Carnets chofer; Penales, Licencias caza; Instancias; Pasajes; Traspasos autos, etc. etc. RAPIDEZ EN LOS ENCARGO

¿Ya posee Vd. el Carnet de Chofer?

Sino, aprendiendo en Escuela Auto Técnica lo obtendrá con las máximas garantías. Garcías — Arturo Rizzi, 40 — T. 1775.

(Frente Garage Condal)

Compraría MOTO

Calle Ramón Muntaner, 29. (3660

VENDO COCHE

Citroen 5 HP 4 plazas. Informes: Juan Alcover, 25. (3656

Dr. JAIME COMAS

MEDICO OCULISTA

Plaza Santa Eulalia, n.º 1-1.º

CONSULTA DE 10 A 1

y horas convenidas.

Hermanos ALOMAR

Blenorragia, curación radical. Urinarias, impotencia, sífilis y enfermedades de la piel.

Avda. Alejandro Roselló. 117

C. PASCUAL

MEDICO ESPECIALISTA

Tratamiento de las enfermedades venéreas con métodos modernos. Curación de la BLENORRAGIA por antigua y rebelde que sea en pocos días. Mezquida, 9 (Junto al Borne)

Piso dos Viviendas

Vendo en Santa Catalina. Plaza Navegación. Informes: de 12 a 2 Luis Martí, 15. (3659

SE VENDE

1 motor Otto de 24 HP. gas pobre, con carbón o leña. Informes: Escultor Galmés, 8 (3658

Vendo Piano Chassaigne

Máquina Singer sastre, espejo, plancha, otros muebles. Informes: Enrique Lladó, 80. (3657

VENDO CAFE

Bien situado por no poderlo atender. Razón. P. Sta. Eulalia, 10. (3655

Vendo ó Traspaso

Café el más céntrico de Palma. Razón: P. Sta. Eulalia, 10, (3654

SE VENDEN

Muebles y se compran de todas clases; bicicletas; máquinas de coser; radios y toda clase de objetos de electricidad. Calle Bosch 6, 8 y 10. (3594

APARATO RADIO

De todas marcas compramos. Incluso averiados. Costa y Llobera 15. (3653

En C'an PASTILLA

Se vende casa espaciosa junto al mar con garage y baño. Informes: Miramar 10.

INGLES PRACTICO

a domicilio en breve tiempo, sin gramática. Escribir: M. AGUILO calle S'on Campos 60

VENDO

Camión Chevrolet 16 H.P. muy buen estado, propio para reparto. Informes: Cordelería, 62. Palma. (3652

Vendo Planta Baja

nueva en Son Massanet por 20.000 ptas. con facilidad de pago. Jovellanos, 16, ent.º (3647

CAMIONETA 6 HP.

Marca Renault, se vende. Informarán: Calle Santañy 14. Palma. (3649

POR 17 MIL PTAS.

Vendo casa grande en Son Cock, con buen jardín, cisterna y pozo. Informes: Arzobispo Aspargo 77. (3648

Vendo Una CASA

por 22.000 ptas. Informes: Calle 11 núm. 85 (al lado Plaza de Toros). (3640

INCUBADORA

Compraría. Ofertas por escrito expresando capacidad, tipo y precio, a A. B. B., P. Sta. Eulalia, 10.

Se alquilan habitaciones

ventiladas, higiénicas, situadas en punto céntrico de la ciudad. Aragón, 12, 2.º, d.ª, Palma.

URGE LOCAL

propio para almacén o co ría, centro Palma. Dirigir La Montaña, Jaime II, 85 Palma.

COMPRARIA

Radio, Nevera grande para café. Informarán: Bover 11—Sta. Catalina.

SE VENDE

Citroen 10 H.P. último mo estado nuevo. Informes: tales 28.

POR 35 mil Ptas.

Vendo 7 cuarteradas, pob de almendros, higueras, rrobos, casa de Colono. Informes: C. San Miguel 124-1.º

Alquilo piso princip

cerca centro Palma, cal ción y demás comodidades ptas. mensuales. Infor P. Sta. Eulalia, 10.

Se Vende Molino

de corretzas, de sólida trucción, último modelo gran rendimiento. Infor Reina Esclaramunda, 24.

Viaje Ruta Norte

próxima salida en coche. taría representaciones Dirigirse por escrito a San Elías, 19, bajos.

Vendo BARBERIA

buena clientela. Razón: P. lalia, 10.

TRASPASO

por 12.17 a 22 mil pesetas da (con o sin industrias) punto muy céntrico con nas, estanterías, mostrador vistosos escaparates. Para tos dirigirse por escrito X. G. X. Plaza de Sta. Eu núm. 10

Triunfo Nacional y su repercusión en las entaciones de la industria y el comercio

A CARESTIA DE LA DA EN LA POST-UERRA

ódos de postguerra, cuando se trata de ... y de caracteres ... como ha tenido ... carestía de la vida ... las dificultades mayo-presentan para el res-... del equilibrio eco-... por todos los pro-... se procura bajar ... la vida, fatalmente ... por alza sueldos y ... al aumentar, por ... el costo de los pro-... una eleva-precios de éstos, vol-... nuevo desiquili-final, a un caos, no ... sino financiero ... un ambiente ... sumamente per-... vida política del

...ediar estos males ...ciales, procuran-... al problema ... fundamento ha-...ortando de modo ...dicidas por espe-...cia desmedida, y ... mismo tiempo ... en sofisas, pero ...ías muchos co-... despiertan el ...ción de artículos, ...miento del «tiene ... se corta muy ... raíz esta tenden-...rá este aumento ... vida y será ya ... reducirlo.

...sas que, sin un ...o, más daño pro-... el propósito de ... que la propalan, ... comentario so-... de oro y so-...cias que dedu-... subida de pre-

...LACION Y LOS ...S

...nsiderar es in-... de que haya un ...ción de billetes ...amente, al total ... pues si la es-...tal precioso se ...randes riquezas ...ación, la infla-...ando la suma ... y las demás ri-... muy inferio-... de papel mone-

...el aumento de ...ta son eviden-... carente de pri-...nes al tener ne-...rías en el ex-...n —por envi-...propia moneda ...acional— más ... al repercutir ... mercado inte-...consecuencia el ... sin que pueda ser solución para evitarlo el disminuir esas adquisiciones en el exterior, ya que al no ser susceptibles de producirse interiormente se originaría la escasez, con la consiguiente mayor demanda que oferta y, como final, una segura —aunque por contrario motivo— elevación de precios.

Para producir el excedente que necesitamos, cuenta nuestra Patria con el trabajo de sus hijos, que con la ayuda de tantas fuentes de energía hoy sin utilizar, extraerán y transformarán los productos de nuestro suelo y subsuelo, sin que para ello tengamos que importar — en muchos casos quizá por una sola vez— más que la maquinaria y utillaje que se precise, de valor infinitamente más pequeño que los productos que consigamos.

¿Qué inconvenientes para lograr este deseo nacional puede producirnos esa aparente inflación? Si comparamos el de que la maquinaria comprada ha de costarnos un tanto por ciento más cara con la ventaja que la abundancia de dinero barato ha de producirnos, para el mejor desenvolvimiento de las industrias, y con la no menor de que al aumentar la producción podremos también incrementar la exportación, que además sería en muchos casos de productos manufacturados en vez de sellos de materias primas, a buen seguro que este aumento de exportaciones en cantidad y calidad habría de pesar mucho más en nuestra balanza comercial que los perjuicios iniciales que experimentase por compras en el exterior del imprescindible utillaje que al principio precisaremos.

La época de mayor carestía de la vida en España fué precisamente aquella en que era mayor nuestro encaje en oro, allá por los años 19 y 20, que llegaron a ser los precios muy superiores a los máximos experimentados en estos últimos meses, pues fijándonos en los básicos vemos que se vendían.

El trigo, en 1920, a 34 pesetas contra 30'50 pesetas en 1939; aceite, en 1920, a 33 pesetas contra 30'75 pesetas en 1939; lingote de hierro, en 1920, 350 pesetas tonelada contra 237 pesetas en 1939; tocho de acero, en 1920, 70 pesetas tonelada, contra 783 en 1939; cemento, en 1920 a 130 pesetas tonelada, con 92 pesetas en 1939; tejidos de algodón; hilado, en 1920, a 13'40 kilogramo, contra 3'80 pesetas en 1939; sábanas, en 1920, a 17'40 kilogramo contra 10'80 pesetas en 1939; percal, en 1920, a 21'15 kilogramo, contra 13'43 pesetas en 1939; pana, en 1920, a 21'70 kilogramo, contra 17'23 pesetas en 1939; vichy, en 1920 a 23'10 kilógramo, contra 15'93 pesetas en 1939 de donde se deduce que en nuestro país el factor principal y casi único que influye en la elevación de precios es la mayor demanda, producida en el caso que cito por la solicitud de nuestros productos en los mercados de las naciones que estuvieron en guerra.

Otra consecuencia puede sacarse de lo que antecede y que por ser de orden político tiene más importancia en mi concepto que las otras de orden económico. Ella es la que deduciréis al examinar esas cifras y del recuerdo de los salarios y sueldos de 1920, que en comparación con los actuales eran mucho más reducidos; meditad sobre todo ello y decidme si es lícito que incluso buenos españoles, con suicida inconsciencia, sigan siendo portavoces de los enemigos de la Patria

En aquellos tiempos de economía libre, esa marcha ascensional estaba limitada por la acción moderadora de los cambios sobre los precios internos ya que el aumento de exoprtación, al robustecer nuestra valuta, inducía a los compradores extranjeros a procurar sus compras en otros países que, por tener mayor ventaja en el cambio, les peritía hacerla con un mayor beneficio, trayendo ello como consecuecia que nuestras mercancías, al ser menos solicitadas en el exterior, se vendieran en el interior a precios muy reducidos.

En los actuales tiempos, la imprescindible intervención en los cambios y la consiguiente necesidad de dirigir nuestra economía hace que el control sobre los permisos de importación y exportación gradúe las compraventas en el extranjero a las necesidades del Estado, quien por este medio y con el excedente regulador a que antes me refería ordenará de modo completo la economía de la nación, llegando ,en su día, con una justa y metódica contracción de precios, a restablecer el equilibrio ,,no sólo entre éstos y su costo, sino también el muy indispensable que debe existir entre los jornales y las necesidades de la vida.

Cuando este deseo nuestro sea realidad, y el desnivel de nuestra balanza vaya reduciéndose, hemos de llevar nuestro esfuerzo a elevar la cifra de nuestras exportaciones, hasta conseguir que el equlibrio exista, no sólo en la balanza comercial, sino en la de pagos; y a partir de ese momento pensar que si bien España necesita tener un adelanto en su industria que le perita bastarse a sí misma, sin depender del exterior en el desgraciado caso de una guerra ,no debe, sin embargo, obstinarse, en una época normal, el sostener un régimen totalmente autárquico, que podría tener derivaciones perjudiciales para su economía, ya que precisamos exportar frutos y otros productos, que no pueden consumirse totalmente en el interior, y que difícilmente nos comprarían en países extranjeros si nosotros dejáramos de adquirirles otros artículos, que ellos, a su vez, consideran imprescindible el exportarlos. El florecimiento de nuestra industria elevaría el poder adquisitivo de los españoles y aumentaría su capacidad de consumo, mejorando el bienestar de nuestro pueblo, la mayor parte del cual vive todavía en un nivel medio, inferior al que corresponde y por sus virtudes se merece. Este aumento de producción permitiría también, no sólo dotar a nuestra nación de todos los medios que para su defensa se consideran precisos, sino asimismo poder fomentar todas las obras públicas y culturales, para conseguir un progresivo incremento de la corriente del turismo, que tanto arraigo ha tenido en otras épocas, con el solo atractivo de sus bellezas naturales y su gran riqueza artística, testimonio irrebatible de la civilización española en las distintas épocas de la historia del mundo.

LA INTERVENCION DEL CAMBIO EN ESPAÑA

Las medidas adoptadas por diversos países en el problema de cambios hizo que en nuestro país en el año 1928 se diese vida legal a un órgano que vigilara e interviniera el cabio de nuestra divisa. La función atribuída al Comité Interventor de los Cambios, creado en dicho año, fué sólo de intervención aislada, como medio de frenar el descenso de cotización para los partioulares hasta el 6 de septiembre de 1930 en que se fundó el Centro Oficial de Contratación de Moneda. Ya la función del Estado no se limitó tan sólo a una intervención que frenaba en la posible baja de nuestra divisa, sino que suprimió la libertad de operar en moneda extranjera que quedaba vinculada por modo exclusivo al Centro Oficial de Contratación. Los resultados que en un principio se obtuvieron fueron realmente satisfactorios, pero al punto de que el Centro llegó a tener un superávit que le permitió la formación de una pequeña reserva.

La proclamación de la República y la desconfianza que toda la turbulencia que ella significó trajo consigo, agravaron la situación de nuestro cabio, llegando a agotarse la pequeña reserva de divisas en poder del Centro Oficial y originando el que, sin crédito ya en el exterior, el Banco de Francia nos exigiese la garantía física de nuestro oro para determinadas operaciones de crédito. Es indudable que el sistema establecido para la marcha del Centro Oficial de Contratación de Moneda no daba resultados. En sus directrices no habían sido debidamente armonizados los elementos del balance de pagos; no eran empleadas las reservas oro en forma debida, y manteniéndose la importación en que un régimen de libertad se llegaba como consecuencia a la penuria en que desenvolvía su vida el órgano interventor, que había de originar las lógicas derivaciones de nuestros atrasos en el cumplimiento de las obligaciones, del quebranto del crédito y de su repercusión en los Tratados comerciales, que cada vez tropezaban con mayores inconvenientes por el recelo que otros países contratantes sentían de que nuestros saldos eventuales pudieran no ser cancelados.

Al iniciarse el Movimiento Nacional, la Junta Técnica del Estado Español tuvo una clara visión del problema de la creación del Comité de Moneda Extranjera, en el que se centralizaban todos los medios de pago al exterior y la regularización disciplinada de las importaciones y las exportaciones, marca lo eficaz de las medidas adoptadas con el hecho de que nuestro signo de pago obtiene una mejor apreciación exterior frente del Gobierno rojo, no obstante los poderosísimos medios (oro, industrias, productos de exportación) de que éste disponía.

El decreto-ley de 14 de marzo de 1937 ordena la puesta a disposición del Estado del oro, divisas y valores extranjeros propiedad de españoles, alcanzándose con los saldos de divisas y con los créditos de los valores el excelente resultado que permitía llegar a obtener las divisas precisas. Frente a esta organización del Estado Nacional aparece la anárquica situación del Centro Oficial de Contratación de Moneda en la zona roja que reflejada en la escasa documentación que de él ha podido recogerse, ofrece en los meses de noviembre y diciembre del año 1938 —no obstante ser la época de mayor auge en la exportación de la zona de Levante— tan sólo un movimiento de divisas por valor que llegaba escasamente a la octava parte de lo que en el mismo período había recaudado el Comité de Moneda Extranjera del Gobierno Nacional.

Por ley de 25 de agosto de 1939 se transforma el Comité de Moneda Extranjera, definiéndose ya claramente la personalidad del nuevo órgano del Estado, ampliando y delimitando sus facultades y dándole carácter de unidad al adscribir los servicios de Comercio y Moneda al Ministerio de Industria y Comercio.

Las necesidades derivadas de la duración de nuestra Cruzada y las que sobrevinieron en gran escala a la liberación del territorio nacional, por la ruína total en que dicha zona fué encontrada hicieron necesarias medidas de carácter circunstancial que cubriesen momentáneamente y hasta donde fuese posible la provisión de artículos de importación de que se carecía en España, originándose por ese motivo sistemas de importaciones pagaderas en pesetas, unas veces, y en otras por compensación privada de productos, que sin un completo control se exportaban; produciéndose en ambos casos, por engañoso espejismo, la sensación de que, a pesar de no disponerse de moneda extranjera, se conseguía abastecer a España de determinados artículos que se precisaban, y asimismo se conseguía vender en el exterior algunos productos a precios más remuneradores para el vendedor que si la operación se realizara del modo normal por pago en divisas.

Las consecuencias de ese modo de operar no tardaron en apreciarse; las pesetas con que se pagaba la mercancía importada, al quedar sin controlar en España, servían para satisfacer las remesas de dinero a los destinatarios de fondos procedentes principalmente de América, y en vez de hacerse el arbitraje de la moneda extranjera a la nuestra por el Instituto de Moneda, realizaban la operación en el país de origen algunos elementos traficantes en bolsa negra, que con la complicidad de algunas entidades bancarias poco escrupulosas pagaban al remitente a un cambio superior al oficial español, con ventaja para aquél, que conseguía llegase a su destino igual cantidad de pesetas con menos números de divisas de embolsadas, con enorme ganancia para los desaprensivos traficantes, ya que la venta de esas mercancías así importadas solía efectuarse a precios elevadísimos que permitían un fomento de contrabando de pesetas hacia el extranjero y con pérdida para nuestra nación que dejaba de percibir, por doble motivo, cantidades de divisas que con seguridad hubieran entrado en España.

La otra clase de importación por compensación privada ocasionaba que muchos productos que podían ser fuentes de divisas no las produjeran, por hacerse en la forma dicha, más perjudicial para el Estado, aunque más conveniente para el exportador, que recibía más beneficio por consecuencia de que, al venderse la mercancía importada a un percio elevadísimo en el interios, permitía primar a la que la compensaba, produciéndose los dos males que nos tratamos de evitar: disminución de entrada de divisas y elevación de precios de nuestro mercado; ejemplo de artículos que de este modo se importaban eran los automóviles, que llegaban a venderse a precios elevadísimos, con ganancias abusivas para el comerciante y con perjuicio, que ya hemos señalado, para nuestra economía.

A medida que nuestros medios vayan permitiendo prescindir de estos procedimientos caros, que al servir algunas necesidades nacionales, sirven en realidad en mayor escala el interés particular, se hace preciso que la unidad de mando y la obediencia ciega a todos los españoles a la vez que nos condujo al triunfo en la guerra siga asistiéndonos con mayor entusiasmo en la batalla que estamos llevando a cabo para alcanzar en el plazo más corto posible la normalidad y bienestar a que aspiramos en la paz. Por ello, no debo negar que nuestra preocupación para el porvernir ha de ser tan aguda como lo es para el presente, no debiendo dudarse, por tanto, en pedir al país los sacrificios necesarios que éste ha de aceptar con el magnífico espíritu con que aceptó nuestro glorioso Movimiento.

La austeridad en nuestras adquisiciones al xtranjero no comprendo más que lo que pueda hacerse efectivo, es garantía del resultado que esperamos alcanzar teniendo siempre presente que la intensidad de los sacrificios que por el momento nos impongamos, acortará la distancia del período difícil que tenemos que salvar y que con una visión alegre del problema nos hubiera llevado a resolver las dificultades del momento, retardando nuestra vuelta a la normalidad.

Es tan grande mi convencimiento en este aspecto, que no ha podido cambiarlo ni el sentimentalismo tan naturalmente originado al contemplar a nuestro pueblo falto de artículos alimenticios. A buen seguro que de obedecer al impulso del corazón no hubiera precipitado a convertir en víveres cuantas divisas poseyéramos, sin detenerme a pensar ni por un instante en el final desastroso a que ello nos hubiera llevado pues al no poderse importar primeras materias para la industria, indispensable utillaje para la puesta en marcha de muchas fábricas; fertilizantes y semillas para la agricultura, artes para nuestras embarcaciones pesqueras, etc., nos hubiéramos encontrado dentro de muy poco tiempo con un colapso industrial sin precedentes, con el consiguiente paro obrero, y a España convertido en una gran casa de beneficencia que a costa de agotar su tesorería, daría de comer a sus habitantes hasta el límite que sus medios le permitieran, para después, irremisiblemente, caer en la desesperación y en la anarquía que haría hubiesen siendo estériles todos los costosos y sangrientos sacrificios realizados.

Afortunadamente en mi entender, sin variar en absoluto el criterio que desde el primer instante hube de trazarme, llegamos a esta consecuencia: del total saldo movilizado por el Instituto de Moneda Extranjera en el último cuatrimestre, sólo fueron llevadas a cubrir necesidades de alimentación cantidades inferiores a un 7 por 100 del montante de operaciones realizadas para todas las necesidades de tipo nacional: con ello, y gracias a «clearing», a tratados hechos con distintas naciones y a compensaciones controladas directamnte por el ministerio hemos llegado a que el inquietante problema del abastecimiento, no sólo haya mejorado sin mermas en nuestro resurgimiento económico, sino que tienda a mejorar mucho más de aquí en adelante, síntoma que se marcará profusamente cuando el reparto de cartillas de abastecimiento quede terminado en las pocas provincias en que aún no lo tienen por completo establecido.

Ya pueden figurarse los que me escuchan la gran lucha sostenida conmigo mismo durante estos cinco meses y la fuerza de voluntad que en todo momento se precisaba para no realizar lo que en apariencia parecía un éxito de gobernante ,pero que mi conciencia me dictaba no era el camino que, a la larga, conduciría al deseado bienestar de España. Este criterio en la distribución de divisas ha hecho realidad que tanto la industria acusen en un principio de prosperidad, punto inicial para el futuro bienestar de España, constante anhelo nuestro y único a que aspiramos los que compartimos la responsabilidad de gobernar la nación.

Para terminar sobre estos problemas de la intervencion en los cambios, quiero dirigir unas palabras breves a nuestros compatriotas en el extranjero, especialmente a los de ultramar, donde mantienen el prestigio de España con sus empresas y sus negocios. De ellos recibimos en horas de angustia ayudas morales y materiales durante el transcurso de la guerra; ellos pueden también ayudarnos en las duras tareas de nuestra reconstrucción.

Recientemente se han publicado disposiciones que garantizan el reembolso de las divisas que en forma de cuenta corriente entren en España, la cual por su alejamiento del actual conflicto ofrece un lugar de inmejorable refugio. Esta aportación puede ser aún más eficaz si los excedentes de sus negocios fueran invertidos por españoles que residen en el extranjero, en forma permanente en España. La perspectiva de orden, de severa administración y de impulso de nuestra industria y nuestro comercio, son estímulos para estas inversiones que pueden ser reproductivas para nuestros compatriotas.

Y, como punto final de esta conferencia, que ha sido más larga de lo que por no cansaros hubiera deseado, paso a deciros que en vuestras manos y en la de cada uno de los españoles está el que el sacrificio de tantos redunde o no en el máximo beneficio de nuestra Patria; pensar por un momento en los males que podrían venir en el futuro, por no frenar los apetitos egoístas de cada uno y, al recordar las angustias y los horrores de la tragedia pasada, no olvidar que la tranquilidad de hoy la debemos a los que con abnegación inmolaron sus vidas para lograrla, y que es en nosotros obligación sagrada no malograr tanto sacrificio para que en la España de nuestros hijos reine la paz espiritual y la prosperidad a que le da derecho su última cruzada por la fe de Cristo y su civilización milenaria.

FIN

...nes de Receptores de Radio
ESTRICTAMENTE COMPETENTE
...pecial de reparación a domicilio
— Rapidez — PRECIOS ECONOMICOS
JAIME II, 32 entresuelo

...Minutos y sin huevos!
...los mas exquisitos
...es con
...adina
...MAS, NATILLAS, PUDINES)
...os el sobre
...4 personas)
...n Ultramarinos.
...es: CEPA, Pamplona, Apartado 49.

...GUI
Ex-médico Tocólogo del Hospital Civil y de la Beneficencia Municipal de Larache.
MEDICINA GENERAL, y PARTOS
Consulta de 11 á 13. Alférez Esquivias, 21. Tel. 83, Inca.

...c Osborne

Enfermedades secretas
¿QUIERE VD. CURARSE PRONTO?
Acuda desde su primera molestia. Consultorio: Sebastián Soler San Miguel núm. 79. 1.°
Despacho de 10 á 1 y de 6 á 8. - Económica de 10 á 11 noche

SEA CHOFER
APRENDIENDO EN
ESCUELA AUTO-TECNICA, GARCIAS
CALLE ARTURO RIZZI, N.° 40
(antes PI y MARGALL) TELEFONO 1757

P. SABATER
Médico Especialista en
Enfermedades de la PIEL, VENÉREO, SÍFILIS
LUZ 9—1.° (Junto Plaza de Cort)

Vías Urinarias
Antonio Alomar
Especialista en Blenorragia
Enfermedades Sexuales
Blenorragia: curación rápida "definitiva" pre-matrimonial, su procedimiento. Lorenzo Vicens, 3 (Travesía J. Anselmo Clavé) salones separados. Telf. 2664 — particular Sindicato 198, pral.

¿Quieren Vds. una Batería Buena y Garantizada?
Acudan a la
CASA NADAL
Sindicato, 205 Palma

GABRIEL MORAGUES
Ex-Médico de Guardia por Oposición del Hospital Clínico de Barcelona en su sección de Partos y Ginecología.
Ha trasladado a esta ciudadsu Consultorio a la calle San Bartolomé, núm. 32 pral. 1.ª Consulta de 10 a 1.

Bodega S. FELIO
GRANDES EXISTENCIAS DE COÑAC
Viejo Veterano OSBORNE
VINOS y LICORES oOOo SAN FELIO, 10

GRUPO ELECTRO-BOMBA MULTITURBINA
12 H.P. capaz para elevar 20.000 litros hora a 65 metros, nuevo sin estrenar. Se vende.—Sindicato, 108-2.º

CAMPEONATO LIGA
Mallorca - Sabadell
...PO BUENOS AIRES
Domingo a las 3'45

M.C.D. 2022

La Santa Misión en Palma

El Dia Misional de los niños

Es hoy para lo niños y niñas de nuestra ciudad, día evocador de sus más felices.

Sus almas purificadas por el sacramento de la Penitencia y preparada dignamente por las sabias conferencias que los padres misioneros han dado en sus respectivos centros misionales, en la mañana de hoy han recibido nuevamente a Jesús Hostia, como lo recibieron en el día de su primera Comunión.

Esta tarde como aquel día, ante la pila bautismal de nuestra Basílica que a las 4 de la tarde ofrece un aspecto magnífico, han pronunciado aquellas palabras que ligan para siempre al Cristianismo a Jesús y a la Iglesia.

Día grande pues para ellos al que han puesto broche con el canto del Credo de Romea.

ACTOS DE HOY

Conforme anunciamos, esta mañana a las 8, en todos los centros misionales se han celebrado misas de Comunión General para los niños y niñas de enseñanza primaria.

Como en los actos que se han ido celebrando especiales para los infantes, se han visto los centros atestados.

LA PROCESION

A las 3 y media de esta tarde eran ya varios los cortejos de niñas y niños que con sus respectivos maestros y banderas se dirigían al grandioso acto que se está celebrando al cerrar nuestra edición, acto que terminará son la bendición que dará S. E. Ilma. el Arzobispo-Obispo.

Los grandiosos actos de mañana, domingo

Todo hace prever que la procesión de "Via Crucis" al Cementerio fijada para mañana por la tarde, revestirá una grandiosidad pocas veces igualada en nuestra religiosa Palma.

Para que el orden sea perfecto y no haya confusiones la Junta Organizadora ha dictado las instrucciones siguientes:

HORA Y COLOCACION

La procesión al Cementerio se organizará junto a la estátua de Ramón Lull; colocándose los hombres en la Vía Alemania, frente a la citada estatua. y las mujeres en la Vía Portugal.

Los grupos de Juventudes masculinas, organizados para cantar, se colocarán en la acera de la Escuela Normal; y los grupos de Juventud Femenina de Acción Católica, o de Colegios, o Congregaciones, que también estén preparados para cantar, se colocarán en la acera de la fachada principal del Instituto.

Estos grupos se incorporarán a la procesión en el momento que se lo indiquen los organizadores.

A las tres y media en punto se pondrá en marcha la procesión; de modo que antes de dicha hora deberán estar colocados en los puestos antedichos los elementos que han de tomar parte en ella.

ITINERARIO
A la ida

Desde la estátua del Beato Ramón Lull, se seguirá por el camino del Cementerio; se entrará por la puerta principal. y, tomando la izquierda, se continuará por Vía Sta. Catalina Thomás, colocándose en las vías de S. Sebastián y San Silvestre, Jardín de la Piedad, vía de S. Alonso Rodriguez, Jardín de la Esperanza y Vía San Miguel.

Predicará el sermón el Rdo. P. Miguel Matas, C. O.. y se cantará un responso por todos los difuntos.

ITINERARIO DE REGRESO

Se saldrá por la Vía de San Silvestre, Vía del reposo y Vía de la cruz. Se seguirá por el camino del cementerio, cuatro Campanas, camino lindante con el edificio de las Hermanitas de los pobres, carretera de Establiments, Avenida de Estanislao Figueras, calle de San Miguel, Plaza Mayor, Colón, Cort y General Goded; entrando en la catedral por el portal mayor.

Una vez en la Catedral, ocuparán los hombres la nave central y las mujeres las naves laterales.

Predicará el Rdo. P. Jaime Allés de los SS. CC.; y a continuación se hará la adoración del Santo Cristo de la Sangre, dándose el acto por terminado.

OBSERVACION PARA EL TRAYECTO

Así a la ida como a la vuelta formarán hombres y mujeres en columna de a ocho, cuatro a cada lado del camino y dejando en medio un paso expedito para organizadores y directores del canto.

A la ida se practicará el Vía-Crucis, cantando los grupos organizados las estrofas de las Estaciones y el pueblo todo el coro: **"Por vuestra pasión sagrada..."**; prolongándose el canto hasta llegar al cementerio.

Al regreso se cantará el Santo Rosario de la Aurora.

No debe olvidarse que esta es una procesión de penitencia y de sufragio por nuestros difuntos; y en consecuencia debe guardarse silencio y compostura absoluta en todos los momentos del importantísimo acto.

CONFERENCIAS ESPECIALES PARA LOS JOVENES ESTUDIANTES EN LA IGLESIA DE S. FRANCISCO

Mañana a las ocho, conforme ha dispuesto la Junta Organizadora, se celebrará misa de Comunión General para las alumnas de Enseñanza Media y asimiladas; con este acto se terminará la tanda dedicada a las Secciones Femeninas, cuyo concurso ha sido muy numeroso, y cuya compostura ha sido verdaderamente ejemplar.

El lunes, 4, a las doce y quince minutos, empezará la tanda dedicada a los jóvenes, que seguirá en los dias restantes a la misma hora.

Predicarán las conferencias los RR. PP. Manuel Monjas, Agustino y Pedro J. Cerdá, Franciscano; que han dirigido la tanda anterior.

Todos los centros y estudiantes de Enseñanza Media, y de preparaciones especiales quedan invitados a ellas; lo mismo que los alumnos mayores de catorce años, que no hayan tomado parte en las misiones infantiles.

CENTRO DE LA INMACULADA CONCEPCION Y STA. TERESA DEL NIÑO JESUS (Arrabal)

La conferencia especial para hombres que durante la semana se ha predicado a las ocho cincuenta de la noche, mañana domingo, se predicará por la mañana al terminar la misa de las diez y media. Durante esta misia se hará una explicaciión también especial para hombres.

A las doce y media empezará en el antiguo barrio del "Jonquet" una serie de conferencias especiales para los pescadores de los distintos ramos; continuándose en los dias siguientes. Las conferencias se darán en la plaza del Vapor a fin de acomodarse al único horario posible y circunstancias de vida de aquellos trabajadores.

Durante la semana próxima habrá también, además de los actos generales, que se harán en la forma ya conocida, un acto especial para señoritas a las diez de la mañana, y otra a las 3 de la tarde para madres de fmilia.

Las conferencias para hombres continuarán a la misma hora, o sea 8'50 de la noche.

MAÑANA EN SAN MAGIN

Continúa con gran brillantez este centro predicándose la Santa Misión.

Mañana por la mañana se celebrarán los actos generales para señoras y caballeros.

Por la noche han sido suprimidos los actos. pero los caballeros tendrán una conferencia después de la misa de las 10 y media.

EN TIEMPOS DE GUERRA

Una noche en el mundo de acero de la Casa Krupp

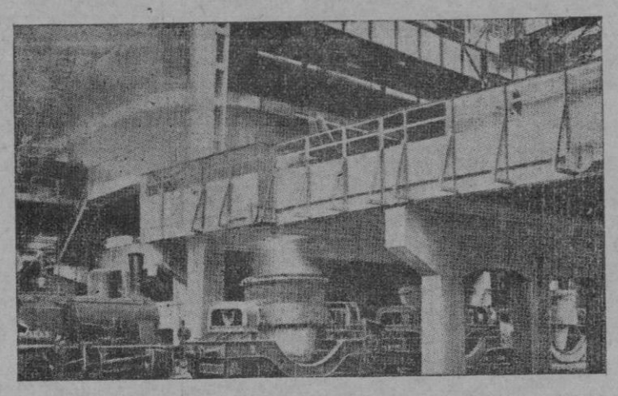

UN ASPECTO INTERIOR DE LAS FABRICAS KRUPP

Essen.—Sobre la plaza de la estación pocos son los automóviles que circulan con faros encendidos. Sobre la acera, en cambio, se ve a muchas gentes. Soldados especialmente, con el gorro que recuerda al de los austriacos durante la gran guerra. Vuelven del frente.

Distingo a duras penas un taxi. Le llamo. Cerca de él hay una ambulancia de la Cruz Roja, presta a dar socorro en caso preciso. Esta organización alemana es insuperable.

HACIA LOS ALTOS HORNOS

La cita estaba dada para la una de la madrugada, a la puerta 108 C de la Borbeckstrasse en la ciudad de Krupp.

Llegamos puntualmente y el viejo guía Raschbichler (medio siglo en la casa Krupp) nos conduce a la visita nocturna de las fábricas, en este tiempo bélico. Tras de nosotros se cierra la gruesa puerta de hierro. Nuestro paseo tiene un sabor de aventura dentro de este ambiente mecánico.

Estamos en la "ciudad muerta". El silencio envolvió por muchos años esta parte de las fábricas. Ahora está todo en plena actividad, y se percibe como una música extraña. El guía parece que va a decir algo. Duda, extiende el brazo con energía: "De esta casa de hierro nació en el año precedente a la guerra europea, saliendo de esta órbita oscura, la primera "gruesa Berta" que disparó sobre París a 65 millas de distancia. Entonces las noches no eran tranquilas en este distrito. Trabajaban ahí 180.000 personas de ellas 30.000 mujeres, y cualquier técnico se hubiera asombrado al ver cómo la materia prima era sometida y trabajada por el cerebro y la mano de obra. Cincuenta cañones de largo alcance pasaban cada día por esta puerta para dirigirse al frente".

"En 1918 todo este engranaje se anuló. Las máquinas debían ser empleadas al servicio de la humanidad. Y fué cuando la casa Krupp pudo decirse pertenecer a las maravillas del mundo industrial."

Se han construido nuevos establecimientos con nuevas máquinas modernísimas y, por tanto, mucho más económicas. Krupp comprendió que la única forma de vencer la competencia era la de emplear los últimos métodos de la técnica. Así fueron apartadas todas las dificultades. Ningún país poseía establecimientos industriales de tal eficacia: las montañas de Kiruna fueron vaciadas ,y el metal suizo se acumuló en las riberas del canal del Ruhr.

Un soplo de aire hizo estremecer unas banderolas y barrió la neblina. De la ciudad de Hindenburg llegó a nosotros el fragor de los altos hornos. Y veíamos aquellas torres de las minas de carbón, bajo las cuales está el combustible que alimenta hornos colosales, capaces de vomitar en 24 horas 1200 toneladas de acero líquido..

OJEADA RAPIDA...

Abandonamos la ciudad de Hindemburg. Ibamos ahora por un camino cortado sobre grandiosos precipicios, hacia la "Ciudad vieja", en busca de la minúscula casita en donde Federico Krupp puso los cimientos a la más poderosa industria del universo.

Treinta años después, a la muerte de Federico Krupp, su hijo Alfredo recibía en herencia además de la pequeña fundición, la insignificante invención de una fórmula de hierro llamado "Bucato". Sólo más tarde, cuando el negocio era dirigido por el hijo, joven e inteligentísimo, comenzaron a producirse los primeros cañones de fusil hechos de hierro fundido, subiendo los operarios a 120. También el desenvolvimiento de los ferrocarriles y como consecuencia la fabricación de pernos para locomotoras, contribuyó a vencer las dificultades económicas de la industria.

En 1855 Krupp construyó un cañón, gigantesco para aquella época. Ya sus obreros sumaban 1750.

Cuando Krupp comprendió toda la importancia del Estado como cliente, dedicó toda su capacidad a mejorar la fabricación de cañones, lo que le ocasionó en el siguiente año un pedido de 300 piezas. El número de sus operarios llegó a 21 000.

Federico, el nieto del fundador de la industria, la hizo crecer todavía. Fué descubierta la pólvora sin humo y el mecanismo horizontal para la artillería. Entre sus últimas invenciones recordemos la del acero inoxidable. No tuvo hijos varones, y en 1904 su hija Berta asumió la dirección de la fábrica, aconsejada por su madre.

LAS BATERIAS DEL KRAY

Berta, de quien tomaron nombre los cañones, casó en 1906 con Gustav von Bohle, que obtuvo de Guillermo II permiso para juntar a su nombre el de Krupp.

En las fábricas de la ciudad Hindenburg (53 mil metros cuadrados) todavía hoy se produce un promedio de 400 grandes locomotoras al año y 120 coches al día. Krupp hace también terrible competencia a Norte-América en la producción de cajas fuertes.

En 1929 había todavía en la fábrica 30.000 obreros número que fué disminuyendo hasta 18.000 en 1931.

Lo acecido después no importa remarcarlo. Recordemos que solamente en el primer año de régimen hitleriano la cifra de trabajadores en las fábricas Krupp quedó doblado. En el actual período bélico la producción Krupp ha adquirido un aspecto fabuloso que supera con mucho a la de 1914-18.

Pero todavía es más formidable e interesante la protección de toda esta industria. Son innumerables las baterías antiaéreas colocadas a su alrededor y sobre todo la estación de defensa del Kray que posee las mayores baterías contra la aviación que existen en Alemania, con cañones de medio calibre y alcance extraordinario y de tan rápido tiro que puede ser parangoneado con el de las armas automáticas ligeras.

Puestas en acción todas esas baterías pueden anular cualquier intento de ataque por los aires...

Entre tanto que vela en el más allá el hijo de Krupp, Claus von Bohlen und Halbach, teniente voluntario, caído en el frente durante un combate aéreo. Poseía la Cruz de Hierro, que le fué concedida por haberse distinguido en diversas acciones.

Gianni Basseti.

Protectora Próximo martes ESTRENO

LA EMOCION LLEVADA A LA PANTALLA EN

La Casa del Misterio

Según la célebre novela del conocido escritor JULES MARY con BLANCHE MONTEL - GEORGES MAULOY

Cuando una mujer quiere de veras

Divertida opereta con música de STOLZ por BEBE DANIELS V. VARCONT

Hoy mañana y lunes **Lil Dagover en ME CASO CON MI MUJER** **Ken Maynard en EL POTRO INDOMABLE**

CLINICA DENTAL

Dr. José M. Falgueras Falgueras
MÉDICO ODONTÓLOGO
Tiene instalado su despacho en Plaza de España número 3, entresuelo.

HIPICA DE MALLORCA

Domingo día 3, a las 14 horas

Grandes Carreras de Caballos

DETALLES POR PROGRAMAS

TEATRO PRI

PRESENTARA EL PROXIMO

EL ESTRENO DE LA GR

LA CASA DE L

Basada en la famosísima

ALEJANDRO PERE

con

TONY D'ALGY — ISA

(En Españ

DOMINGO —:— U

La opereta de STRAUS

UNA NOCHE EN

Pronto PRONTO

Tres nombres

Chester MORRIS — Dolores de

en una gran superproducción

LA SIRENA DE

UN FILM CO

Ayuntam

LA SESION DE AYER

A las 6 de la tarde de ayer se reunió el Ayuntamiento bajo la presidencia del señor Alcal de don Gabriel Riera con asistencia de los gestores señores Coll; Dezcallar; Sastre; Buades; Cuerda; Bonet; Tur; Alabern; Fuster; Caldentey y Cortés.

Entre otros se tomaron los siiguientes acuerdos:

Se aprobó el acta de la anterior sesión y una relación de cuentas presentadas por los Negociados por Servicios municipales.

Se leyó un dictamen de la Comisión de Cultura en el que se propone sean designados los gestores señores Buades y Fuster de Puigdorfila para el cargo de protectores de la Crianza y ponentes del Reglamento que ha de formarse para regir el citado centro. Se aprueba.

Fué denegada una instancia presentada por dòn Francisco Blans, en la que solicitaba llevar a cabo obras de reforma en un garage de la calle de Calvo Sotelo, por no estar alineada la citada finca.

Acordóse confeccionar nuevas bases para la subasta de adquisición de cemento y otros. ya que no se presentó ningún postor.

Seguidamente se aprueba un dictamen en el que se informa favorablemente, la petición hecha por Obras Públicas relativa a la construcción de un puerto de abrigo para las embarcaciones menores en Cala Nova (San Agustín).

Se concedió permiso a doña Flora Vidal, para que continúe las obras para la terminación de un chalet en Ca'n Tápara (Cala Mayor).

Denegóse la petición de don Mateo Janes, referente a derribar dos pinos de la Plaza del Generalísimo, del Arenal.

Se aprobó denegar el permiso solicitado por don Guillermo Llinás, para reformar un piso de la finca angular con la plaza de Santa Catalina Thomás y Santacicilia.

Se concedieron diferents permisos para la apertura de industrias en el Ensanche y también se accedió a lo solicitado por varios señores para el suministro de bordillo.

Seguidamente se aprobó un dictamen proponiendo colocar dos fuentecitas en la Muralla de Mar junto a la Comandancia General, representando un niño. La altura será de un metro y la figura de bronce, inundándola un pequeño estanque de piedra caliza color gris y el zócalo de la figura de la misma piedra.

El proyecto es obra del inteligente escultor don Miguel Sacanell, calculándose en siete mil pesetas el coste de dichas fuentes.

Igualmente se acordó colocar otra fuentecita een el chaflán de las calles Barón de Pinopar y Vía Alemania. El proyecto es del mismo escultor; representa una figura de tierra cocida. La piedra caliza necesaria se empleará de Son Masella y Buñolí, calculándose el gasto en tres mil pesetas.

Se acordó autorizar a don Bartolomé Mas Catalá, para la instalación de una pequeña industria de pescado en conserva en la calle de Monterrey número 41.

Fueron aprobados varios

HISTORIA DE LA CRUZADA ESPAÑOLA

GRAN ACONTECIMIENTO LITERARIO

Dirección Literaria: D. Joaquín ARRARAS IRIBARREN.
Dirección artística: D. Carlos Saenz de Tejada.
Delegado del Estado: D. Ciriaco Pérez Bustamante.
Para inscripciones, informes y venta
LIBRERIA JOSE TOUS. — Plaza de CORT, 29

¡Atencion, Feriantes!

GRAN SURTIDO DE MUÑECAS. Reina María Cristina, 27—2.º izquierda.

BACHILLERES

Aspirantes al MAGISTERIO, clases especiales MUSICA y PEDAGOGIA, maestro nacional especializado. Informes: Reina María Cristina, 27-3.º izda., de 5 a 7.

INFORMACIONES

Del Gobierno Civil

EL GOBIERNO CIVIL PASA AL NUEVO EDIFICIO

Terminado el edificio destinado a Gobierno Civil, va a tener lugar el cambio de sus oficinas que se trasladarán al nuevo inmueble.

Las operaciones de mudanza han comenzado en el día de hoy y se hacen con toda celeridad a fin de que puedan funcionar allí, a la mayor brevedad, los referidos servicios.

El referido, nuevo edificio, queda en condiciones inmejorables.

Notas del mar

El movimiento de buques en el puerto durante el día de hoy ha sido como sigue:

ENTRADAS

Procedeente de Ciudadela, con carga general el pailebot de matrícula española "Flor del Mar".

Procedente de Porto-Colom, el pailebot español "Carmelita".

SALIDAS

Para Cullera, el vapor mercante español "Cabo de la Plata", con efectos.

Para Barcelona el pailebot español "Cala Contesa", con efectos.

Para Ibiza, la balandra española "Joven Teresa", con mercadería varia.

DESPACHADOS

Lo han sido:

Para Barcelona, con efectos el pailebot español "Carmelita"

BUQUES ESPERADOS

Conforme el itinerario llegará mañana a Palma procedente de la ciudad condal el vapor correo "Mallorca", con pasaje, carga general y la correspondencia.

El cupon del ciego

Sorteo de 2 de Marzo de 1940
Número premiado 213 con 40 pesetas.
Aproximaciones 212 - 214 con 3 ptas.
¡Arriba España!

Por no exponer los precios

Por el Excmo. Sr. Gobernador Civil de esta provincia ha sido sancionado con la multa de 1.000 pesetas DON GUILLERMO RAMON BELTRAN con domicilio en la calle de San Jaime número 34, por carecer de cartel anunciador de precios del calzado puesto en el escaparate.

Palma 1 de Marzo de 1940.
—El Gobernador Civil.

Cuatro muchachos

BOMBILLAS, CEPILLOS, ETC., ETC.

Un nuevo servicio de la Benemérita, realizado por los guardias Ramón Serra y Rafael Aimó, ha dado por fruto la detención de cuatro menores que "trabajaban" por esta ciudad.

En sus declaraciones aparecen los siguientes hurtos.

27 bombillas de entradas y escaleras vendidas por un total de 26'50 ptas.

Un cepillo de los PP. Capuchinos 1'60 ptas.

Un id. de San Francisco, 5.
Un id. de Sóller, 7.
Un id. de San Francisco, 14.
Un id. de San Jaime, 10.

Del refugio del Ferrocarril de Sóller 4 telas de lona con correas que entregaron a María Amengual, 7 libras de chocolate y 4 cajas de naranjas, vendiendo éstas por 40 pesetas.

De los Ferrocarriles de Mallorca, de una caja de leche condensada 10 botes; 2 de tomates.

Al conocido "Saragante" le vendieron 7 sacos vacíos a 1'25 y dos neumáticos que juntamente con tres más que vendieron fueron robados de las Manufacturas del Cauchu.

Herido por explosion

Matías Nadal Vidal, según comunica la Benemérita de Santañy, trabajaba en la construcción de una cisterna en un solar de Miguel Ballester Obrador, usando barrenos, y después de haber cargado uno y no haber estallado, bajó al pozo en el momento que éste explotó.

El médico que le atendió le apreció, múltiples pequeñas heridas y erosiones en antebrazos y conjutivitis traumática en ambos ojos de pronóstico leve salvo complicaciones.

LA SECCION FEMENINA ENTIENDE QUE UNO DE LOS PRINCIPALES PROBLEMAS DE ESPAÑA ES LA VIVIENDA. POR ESO OFRECE SU COLABORACION ABNEGADA AL INSTITUTO NACIONAL DE LA VIVIENDA ORDENANDO A SUS AFILIADAS LA PROPAGANDA Y AYUDA A ESTE INSTITUTO.

Notas de Carnet

PERSONALES

* Se ha hecho cargo del mando de las fuerzas de Seguridad y Asalto de la plantilla de Palma, el capitán don Lorenzo Thomás Perelló.

Le deseamos muchos aciertos en el desempeño de su misión.

Habiéndose agravado ha sido sacramentado el industrial don Francisco Terrasa, a quien deseamos pronto y total restablecimiento.

* Con el nacimiento de un hermoso niño han visto aumentado su hogar los esposos don Agustin Bestard, Maestro Nacional y doña Margarita Juliá, a quienes enviamos nuestro parabién.

* Guarda cama desde hace unos días el funcionario de Correos don Nicolás Sitjar, a quien deseamos pronto y total restablecimiento.

* Ha sido practicada con feliz resultado una delicada intervención quirúrgica a la señora doña Margarita Colombás Rubí, esposa de nuestro estimado compañero de profesión don Jaime Torres Riera.

* Para ocupar la vacante de Consejero de la Sucursal del Banco de España en esta capital, producida por el fallecimiento de don Javier Moragues Manzanos, ha sido designado por el Consejo del Banco de España de Madrid, su hijo don José Francisco Moragues Monlau, Vicepresidente de la Diputación Provincial de Baleares.

* Se encuentra ligeramente enfermo el Ingeniero Municipal don José Zaforteza Musoles.

BODA

En la capilla de San Alonso del Castillo de Bellver, han contraído matrimonio la Srta. Ramoncita Campins Rodrigo con don Alberto Vázquez y de Visenes-Escobar Logo de La Fuente, Perito industrial, alto empleado de las Fuerzas Aéreas de Baleares.

Fueron testigos por parte del novio don Joaquín Marcote, Administrador de Aduanas y don Javier de la Rosa, Capitán del cuerpo de ingenieros Navales y por parte de la novia don Bernardo Campins Femenias, Contratista y doña Catina Campins Rodrigo, hermana de la contrayente.

Seguidamente los nuevos esposos han salido en viaje de bodas por el interior de la isla.

Deseámosles muchas felicidades en su nuevo estado.

DE VIAJE

Salieron anoche para Barcelona en el vapor correo "Mallorca":

Don Guillermo Frau; don Bernardo Vicens; don José Codina; don Jaime Nadal; don Juan Moll; don Lorenzo Caldentey, Teniente de Artillería; don Sebastián Truyols y don Antonio Martorell.

* Esta mañana han salido para la península en avión:

Don Eusebio García Alonso; don Lamberto Juncosa, industrial; don Eusebio Pascual Casasnovas, Ingeniero; don Pablo Sans Ulzurom; don Pedro Siquier; don Manuel y don Ernesto Llofriu Campubri y don Domingo Gallego López.

* Regresó ayer tarde a esta ciudad por vía aérea, el Ingeniero don Miguel Zaforteza.

* Salieron para Ibiza y Valencia, por vía marítima:

Don Luis Ballester y señora: don Enrique Fiol; don Nicolás Rosselló y don José Bosch.

* Llegaron ayer tarde a Palma, en avión, procedentes de Barcelona:

Doña Joaquina Aloy; doña Mercedes y don Juan Llimona; don Juan Ripoll y don Luis Martes.

RELIGIOSAS

PARA MAÑANA

SANTORAL.— Domingo IV de Cuaresma.— Santos Emeterio y Celedonio, mr.

CUARENTA HORAS.— A las 6 y media Exposición y Misa rezada, a las 7 otra y a las 8 otra cantada. A las 5 y media Rosario, Estación y reserva de Su Divina Maestad, precedida de Te Deum.

OTRAS FUNCIONES.— En el Socorro, a las 8, Misa de Comunión general de la Guardia de Honor del Sagrado Corazón.

En San Juan, a las 8, Misa de Comunión general para la Archicofradía de la Inmaculada Concepción de la Buenaventurada Virgen María Madre de Dios, con plática.

En Santa Catalina de Sena, a las 7 y cuarto Comunión general para los Socios del Rosario Perpétuo y Terciarios de Santo Domingo.

VISITA.— A la Virgen del Confalón en Santa Eulalia.

Neumáticos Auto
Neumáticos Camión
Compra—venta—Autos
Recauchutado de Neumáticos

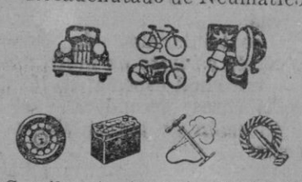

Gomila: A. Antonio Maura, 13
Tel. 1123

En la Prisión Provincial

CONFERENCIA DEL P. HERAS, S. J.

Atendiendo a la invitación de los señores Director y Capellán de la Prisión Provincial, estuvo en aquel establecimiento el sabio Jesuíta Rdo. P. Enrique Heras, quien con objeto de satisfacer aquella petición aprovechó los escasos momentos de que disponía entre su viaje a Sóller y su partida para Barcelona ayer mismo.

Llegó a la Prisión acompañado por el Rdo. P. Rafael Fayos S. J., siendo recibidos por los señores Director, Capellán y personal superior de la Casa. Trasladados a la Capilla donde se hallaba formada toda la población reclusa, el Coro le obsequió interpretando algunas canciones populares y otras de carácter religioso. El Rdo. P. Fayos pronunció algunas palabras de presentación del eminente misionero y enseguida inició éste su amenísima disertación que mantuvo el creciente interés del auditorio por espacio de una hora.

Con la sencillez, la claridad y la amenidad que son características del ilustre hombre de ciencia y abnegado sacerdote, explicó la labor de los misioneros católicos en la India, labor en extremo difícil porque no se opera sobre espíritus incultos, ajenos a todo rudimento de religión — como ocurre en otras regiones del globo — sino que la labor proselitista tiene que desterrar creencias arraigadísimas, que hace miles de años practica nlos hindúes. Definió el carácter del indio, afirmando que se trata de un pueblo de sólida tradición, dueño de una civilización secular, de capacidad filosófica superior a la de los pueblos de Occidente. Precisamente — agregó el sabio disertante — esta capacidad filosófica, esta claridad de análisis y de interpretación del hindú, le lleva a las representaciones materiales de la divinidad que a primera vista pueden parecer grotescas, pero que observadas con atención, suponen un alto espíritu de comprensión. Expuso y explicó algunos ejemplos, tales como el de representar a Dios, con ojos de pez, hecho que en el fondo es un magnífico simbolismo de la absoluta videncia del Ser Supremo; y el hecho de que las imágenes sagradas tengan en la India por lo menos cuatro brazos, quiere expresar la idea todopoderosa de Dios.

Una interesantísima parte de la conferencia la dedicó el P. Heras a referir costumbres y modalidades de aquella tierra, de espiritualidad y de conceptos sociales tan distintos de los europeos, tanto por lo que se refiere a la constitución jerárquica de las castas como a los hábitos de la vida familiar y de relación. Con amenidad, refirió algunos hechos y anécdotas, que destacaron la peculiar idiosincracia de aquellas tierras que para nuestro carácter resultan todavía un poco fabulosas.

El P. Heras terminó su magnífica oración, exponiendo su criterio acerca de la salvación de los indios, porque con sus creencias, con su práctica de la moral natural, que son preceptos de Dios, realizan en realidad lo que se llama el "bautismo de deseo" y para esos espíritus sencillos y creyentes, aun dispondrá el Todopoderoso que un ángel en la hora de la muerte, derrame sobre ellos las aguas de la redención.

La disertación del gran misionero, esmaltada de otros bellísimos conceptos y sugerencias, fué coronada por una gran ovación.

Aun apremiado por el tiempo el distinguido visitante, estuvo unos momentos observando algunos objetos de los que con paciencia y esmero confeccionan los reclusos y el Director don Juan Bestard y Capellán don Rafael Ferriol, recogiendo el deseo de algunos de esos artesanos improvisados, ofreció al P. Heras enviar una serie de esos objetos para que su producto sea dedicado a la obra misional, gesto que el distinguido hijo de San Ignacio agradeció con emocionadas palabras.

De Teatros

PRINCIPAL

Se darán hoy y mañana las últimas proyecciones de la cinta "Una noche en el Danubio", avalorada por la música deliciosa de Johan Strauss.

Para el lunes se anuncia el estreno de "La Casa de la Troya".

Siente el público español una predilección manifiesta, por la producción cinematográfica española. Y se comprende. Vé que, en la pantalla, sus problemas espirituales son tratados, a través de la psicología de su mismo pueblo.

Siente directamente lo suyo, directamente llega a él desde la pantalla, la forma y fondo de las ideas en que el Director y artistas basaron su intenso trabajo.

Por todas estas razones, la nueva producción española, "La Casa de la Troya", ha de tener entre nuestro público una gran acogida.

LIRICO

"El gong de la victoria", interpretada por Robert Taylor, sigue exhibiéndose en el Lírico, atrayendo más público cada día.

Entre tanto siguen los preparativos para el debut de la gran Compañía de Ramón Peña, que tendrá lugar el próximo viernes día 8, estrenándose la deliciosa comedia de don Antonio López Monís "En mi casa mando yo", que cuenta por muchos centenares los éxitos en los mejores teatros de España.

BALEAR

Sigue triunfando en este teatro la versión cinematográfica de Greta Garbo y Robert Taylor "Margarita Gautier", excelentísima cinta que es maravilla de interpretación.

Hoy y mañana continuarán sus proyecciones.

* *

Para el miércoles próximo "Camino Solitario", con Clive Brook y Victoria Hopper.

BORN

Hasta el próximo miércoles en que se anuncia el estreno de "ímpetus de juventud" y "compás de espera", sigue proyectándose cada día la producción de Jan Kiepura y Gladys Swathont "Esta noche es nuestra" película musical de gran envergadura en la que canta el formidable tenor diversos trozos de ópera.

MODERNO

"El capitán Blood" por Errol Lis es la base del programa que se proyecta en este cine.

RIALTO

Gustav Froelick y Dorotea Wieck en "Lo que puede un hombre" son las primeras figuras del programa cinematográfico que se exhibe en el Rialto.

PROTECTORA

"Me caso con mi mujer", interpretada por Lil Dagover es la más importante de las cintas que forman el programa.

ORIENTAL

La deliciosa cinta detectivesca "El cuarto 309", interpretado por Franchot Tone y Una Merkel.

PROGRESO

Hoy y mañana en las funciones de este cine de Santa Catalina, se proyectará "Margarita Gautier" la gran creación de Greta Garbo.

RETRANSMISION DE "COLON"

El próximo lunes día 4 a las 2 en punto de la tarde por Radio España de Barcelona n.º 1 emisora E. A. S. 1 dará un recital de fragmentos de la obra "Colón" de Sebastián Cladera Rotger, la eminente actriz María Fernanda Ladrón de Guevara y el primer actor Enrique Guitart, haciendo su presentación el autor de la citada obra.

Radio Barcelona ha encargado al Sr. Cladera que se cuide de la emisión titulada "Mosaico de España" que se radiará cada semana.

COOPERATIVA ELECTRA POPULAR

Habiendo padecido error en la publicación del anuncio de convocatoria de la Asamblea General Extraordinaria del día 3 al consignarse que en la misma debía procederse al nombrimiento de Junta, cuando en realidad debía decirse de "Jefe de la Junta Rectora" vacante por dimisión, ya que esta Asamblea es continuación de la comenzada el día 18 del pasado Febrero que tuvo que suspenderse.

Por este anuncio se hace presente que la Asamblea convocada para el día 3 tiene por objeto el nombramiento de Jefe de la Junta Rectora.

El Jefe Acctal. MANUEL BENNASAR

NEGOCIANTES EN JUGUETES

Visitad Exposición y Almacén en Calle Son Campos, 25 - Tel. 26-48. Palma de Mallorca.

JARABE VINCI

TONICO-RECONSTITUYENTE

BORN MIERCOLES

Otro gran estreno «Paramount»

Hoy y mañana
JAN KIEPURA
en
Esta noche es nuestra

Antonio Tous Lladó

GARGANTA NARIZ Y OIDO

Despacho: Santo Domingo, 12 pral. 2.º — Tel. 2049
Consulta de 10 á 1 tarde y a horas convenidas.

Caja de Pensiones para la Vejez y de Ahorros

Relación de obreros que han sido declarados Subsidiados de Vejez, los cuales deberán personarse en las oficinas de las Sucursales de esta Caja, que a continuación se citan y en las que les será entregado el correspondiente carnet satisfaciéndoles las mensualidades vencidas.

Margarita Marí Rosselló; Rafael Mercadal Vich; Rosa-María Bosch Mir; Juan Sastre Bestard; María Rosselló Riera; Jaime Homar Rayó; Mateo Borrás Bennasar; Diego Tudurí Pablo; Rosa Sans Campins; Gabriel Forteza Segura; Gabriel Rosselló Perelló; María Contrera Aguilar; Juan Palmer Cabrer; Francisco Rosselló Caubet; Ana-María Fuster Fuster; Pedro-Juan Bonnin Fuster; Guillermo Matt Rubí; Pedro Martínez Gil; Juan Mir Lladó; Juan Homar Arbós; Antonio Gelabert Puigserver; Pedro Socías Mesquida; Juan Pallicer Bujosa; Andrés Roca Pujol; José Pallou Crespí; Paula Mir Gabur; Juan Juan Mir; Juan Torres Vich; José Salamanca Serra; Pedro-J. Lladó Ballester.

Francisco García Pastor; Apolonia Reinés Moranta; Magdalena Oliver Bibiloni; José Colomar Costa; Antonio Borrás Pizá; Antonio Simó Barceló; Julián Vicens Palmer; Benito Rosselló Bujosa; Juan Manera Pujol; Ramón Vicens Compañy; Antonio Bonet Vidal; Miguel Gelabert Rotger; Andrés Perelló Durán; José-M. Pedrels Mercadal; Magdalena Nadal Matas; José Rodríguez López; Julia Darder Catany; Juana-María Tortella Ribas; Juan Suau Terrasa; Guillermo Fiol Cruellas; Guillermo Salvá Cabrer; Luis Picó Fuster; Gerónimo Fullana Llofriu; Andrés Pizá Simonet; Guillermo Tous Más; Andrés Borrás Simonet; Pedro Maura Sánchez; Monserrat Coll Planas.

Sucursal de Capdepera.— Antonio Ferrer Massanet.

Sucursal de Lluchmayor.— Benito Salvá Clar.

Sucursal de Ciudadela.— Antonio Florit Allés; Domingo Marqués Villalonga; Guillermo Alcina Salord; José Moll Alcina; Antonio Seguí Sastre; Pedro Monjo Piris; Sebastián Lluch Picó; Sebastián Marqués Moll.

Sucursal de Ibiza.— Mariano Tur Costa.

Sucursal de Mahón.— Bartolomé Pons Sintes; Antonio Gutiérrez Juny; Andrés Murillo Pons; Sebastián Morro Olives; Pedro A. Morlá Pons; Lorenzo Cardona Sintes; Jaime Saura Llabrés; Juan Cardona Clavel; Juan Villalonga Bagur; Esteban Carreras Comelias; Juan Pons Oliver; Juan Morro Olives; Rafael Vidal Gofiallons.

GACETILLAS

MUSICA EN EL BORNE. — Para mañana domingo se anuncia el siguiente selecto programa que intepretará la Banda Municipal, desde las 12 á las 13'30 tarde:

Marcha «Moros y Cristianos», Serrano.
«La Guitarra de Fígaro», Zorozábal.
Fantasía de «La Viejecita», Caballero.
Selección de «Las Golondrinas» Usandizaga.
Paso doble «Pepita Creus», P. Pérez.

EXTRAVIO.— Esta madrugada se ha extraviado un caballito con su carretón. La persona que haya dado con él puede devolverlo en calle Héroes de Manacor 195 donde se le gratificará.

MAÑANA:

SANTORAL. — Se celebrará la festividad de San Enceterio.

MERCADO. — Se celebrará en Sancellas, Sóller, Pollensa, La Puebla y Felanitx.

FERROCARRILES: LINEA DE SOLLER. — Llegadas: 7'45; 10'15; 14'25; 18'15 y 22'30. Salidas: 8; 12; 15; 10 y 23.

LINEA DE INCA.— Llegadas: 6'56; 9'4; 9'32; 11'25; 14'5; 17'55; 19'11 y 21. Salidas: 7'15 8; 8'40; 12'10; 13'45; 14'30; 14'45 y 20.

LINEA DE MANACOR.— Llegadas: 6'56; 9'32 y 19'11. Salidas: 8; 14'30 y 20.

LINEA DE ARTÁ.— Llegadas: 9'32 y 19'11. Salidas: 8 y 14'30.

LINEA DE FELANITX.— Llegadas: 9'4 y 19'11. Salidas: 8'40 y 14'10.

LINEA DE LA PUEBLA.— Llegadas: 9'4; 14'5 y 19'11. Salidas: 8'40; 14'45 y 20.

LINEA DE SANTAÑY.— Llegadas: 8'57 y 19'32. Salidas: 7'55 y 14'40.

FRONTON BALEAR.— Tarde y Noche, partidos y quinielas.

FARMACIAS ABIERTAS.— Lo estarán las siguientes:
núm. 107.
D. Guillermo Vanrell, Jaime II,
» José Tarongí, San Miguel, 95.
» Miguel Terrasa, P. de Cort, 2.
» Juan Castañer, San Jaime, 5.
» Pedro Parera, Rubí, 11.
» Jaime Tugores, Cerdá, 11. Sotelo, 52.
» Domingo Femenías, Calvo

FRONTON BALEAR

Hoy Sábado, 2 Marzo 1940
NOCHE a las 9 y media
ORTEGO II—SARASOLA
contra
REMENTERIA—TERRASA
—0—
GAMBOA—CARMELO
contra
ROMAN—IRIONDO
Y quinielas.
Detalles por carteles y programas.
Mañana Domingo, TARDE y NOCHE. partidos y quinielas.

HOY
NOCHE A LAS 10
¡DELEITESE USTED!
oyendo la
AGRUPACION MUSICAL
Dirijida por el maestro ROIG
en el
Café Born

MAÑANA DOMINGO
Tarde a las 6
Noche a las 10
Grandes Programas

M.C.D. 2022

AL CERRAR LA EDICION

El sorteo de ayer

Números premiados con 300 pesetas

DECENA

37 95

CENTENA

101 102 105 150 198 203 325
327 405 438 449 464 498 484
495 545 555 565 567 582 585
620 622 626 642 675 692 693
700 779 784 802 835 847 849
809 915 947 978

MIL

014 044 062 068 105 185 229
249 276 322 324 376 419 441
472 592 499 507 528 561 580
602 618 656 693 711 730 746
762 801 866 875 889 965 967
978 986 994

DOS MIL

010 064 079 093 133 140 159
176 330 368 384 406 481 586
683 699 706 768 795 861 868
905 936 937 997

TRES MIL

000 004 005 046 077 119 127
159 160 184 255 259 306 349
356 367 402 501 606 277 762
765 789 843 960 989 995 999

CUATRO MIL

075 142 236 265 346 352 354
369 410 663 734 780 696 813
898 899 999

CINCO MIL

001 011 016 116 670 124 171
195 212 252 266 322 329 333
345 374 409 462 470 496 515
733 535 738 560 577 595 677
688 735 744 746 449 810 849
943 501

SEIS MIL

001 003 013 025 043 065 068
079 164 179 180 195 226 249
269 272 277 305 322 325 337
352 361 373 392 459 472 503
541 586 648 702 743 762 773
781 813 845 868 917 939 977

SIETE MIL

088 106 120 126 137 152 250
272 278 032 304 330 415 419
437 454 467 507 535 588 594
611 620 623 632 645 689 697
705 734 823 848 864 875 935
941

OCHO MIL

022 043 051 117 125 158 168
188 198 205 282 322 361 399
438 476 524 528 547 653 710
743 764 870 308 893 945 959
982

NUEVE MIL

051 059 062 074 112 117 168
198 208 220 228 241 272 288
363 367 368 371 372 439 442
502 526 547 646 653 715 764
800 827 852 857 878 898 941

DIEZ MIL

078 107 115 118 271 289 295
312 344 362 373 423 426 433
489 525 527 532 552 615 643
699 702 705 736 818 820 868
895 942 983

ONCE MIL

012 029 035 063 301 120 141
167 179 186 194 215 225 235
308 313 316 337 345 354 355
364 392 395 429 470 511 589
598 605 625 629 630 652 641
666 676 713 714 740 765 818
858 876 877 890 908 612 632
946 968 979 989

DOCE MIL

013 052 075 039 191 336 339
418 667 479 482 524 620 643
705 708 713 856 871 882 901
947 950 990 998

TRECE MIL

009 050 065 072 091 118 177
183 191 193 216 224 228 254
281 310 321 355 368 645 511
608 640 678 739 773 793 795
798 832 875 308 922 926 935
963 970

CATORCE MIL

042 050 072 086 112 114 153
158 163 208 217 228 278 282
297 342 346 373 408 412 455
496 510 512 514 517 524 565
616 620 714 715 728 736 750
756 790 898 901 916 933 935
978 986

QUINCE MIL

006 964 093 118 187 207 551
271 320 338 357 360 363 422
423 427 435 518 584 631 676
755 789 742 711 818 857 868
934 948 959 972 982

DIEZ Y SEIS MIL

050 077 082 084 102 109 150
155 190 215 234 235 244 789
790 815 844 856 878 892 938
948 950 955 968 974 976

DIEZ Y SIETE MIL

003 015 025 052 056 071 128
181 190 192 220 257 298 328
349 463 482 571 591 612 613
623 639 657 673 698 728 739
769 776 798 831 835 882 887
909 902 904 999

DIEZ Y OCHO MIL

035 066 069 106 112 114 134
144 151 178 207 216 223 269
285 293 296 309 313 334 368
384 396 401 487 491 499 518
525 585 589 613 624 662 674
723 738 753 769 781 801 848
919 930 952 955 957

DIEZ Y NUEVE MIL

018 059 062 091 115 185 163
169 177 198 244 236 259 314
318 327 328 365 386 450 537
544 562 579 614 649 676 697
713 761 810 811 821 829 848
871 857

VEINTE MIL

051 059 158 176 177 196 189
217 241 250 266 268 287 300
302 347 382 410 430 440 441
476 524 541 542 610 616 654
729 745 764 798 847 848 817
929

VEINTE Y UN MIL

006 016 116 158 253 271 301
317 379 380 381 403 405 424
472 476 478 514 524 534 591
623 629 639 719 789 831 836
848

VEINTE Y DOS MIL

000 009 109 127 134 209 360
384 410 454 516 568 641 715
720 736 746 754 806 948

VEINTE Y TRES MIL

005 018 051 061 084 104 226
238 241 249 254 327 334 364
371 372 375 418 248 472 570
579 585 586 732 751 756 770
781 799 806 815 830 848 876
880 919 965 975 998

VEINTE Y CUATRO MIL

062 076 170 172 221 255 261
268 282 336 360 407 470 472
495 497 49 565 612 633 654
674 682 695 722 742 764 771
780 882 902 915 957 987

VEINTE Y CINCO MIL

064 113 134 146 169 186 195
222 236 378 812 326 362 364
412 470 482 520 579 606 646
701 720 727 806 855 885

VEINTE Y SEIS MIL

002 030 053 071 081 107 137
239 271 303 326 374 469 585
710 514 516 526 520 599 633
636 674 683 722 723 754 769
[illegible] 79 827 863 936 941 945
[illegible]

VEINTE Y SIETE MIL

[illegible] 013 032 181 207 281 332
[illegible] 298 315 310 313 317 338
342 351 363 378 394 477 503
[illegible] 540 518 553 561 587 592
61[illegible] 616 627 656 689 678 714
721 75[illegible] 7[illegible] 773 817 860 893
[illegible]6

VEINTE Y OCHO MIL

006 155 189 206 281 314 331
341 380 308 402 425 446 449
568 691 609 615 629 643 681
705 715 734 769 772 783 794
848 859 876 827 832 854 905
996 997

VEINTE Y NUEVE MIL

018 084 109 534 103 134 208
220 254 258 263 278 287 290
295 296 298 309 344 348 355
358 388 447 449 454 472 485
496 505 559 619 660 674 689
699 701 783 836 877 924 964
967 477 987

TREINTA MIL

002 016 119 123 166 183 194
205 206 264 281 314 319 359
388 424 433 483 516 524 537
551 563 558 570 626 648 753
763 766 772 883 917 936 949
979

TREINTA Y UN MIL

008 032 041 043 075 044 115
118 121 135 136 138 154 161
230 272 280 284 294 296 324
334 358 399 481 508 561 691
607 706 882 763 773 777 815
826 832 838 844 848 912

TREINTA Y DOS MIL

000 038 076 077 112 153 193
221 317 331 337 369 409 431
473 510 527 607 642 654 691
69 703 748 773 886 867 876
893 900 911 933 953

TREINTA Y TRES MIL

086 112 133 143 158 178 181
186 212 228 264 303 316 321
354 340 344 355 633 581 641
678 683 703 704 740 774 776
785 872 888 905 909 940 943
961 970 974

TREINTA Y CUATRO MIL

055 073 095 129 208 248 253
309 320 322 328 338 382 404
410 485 512 556 580 606 616
624 664 670 671 674 703 705
741 774 803 818 854 868 875
881 896 897 912 916 937 968

TREINTA Y CINCO MIL

041 044 132 149 205 228 266
274 289 415 441 463 480 498
506 526 597 629 635 667 697
792 843 848 853 864 891 897
922 923 937 975 979

Teatro Balear
TODOS LOS DIAS
MARGARITA GAUTIER
con GRETA GARGO
Robert TAYLOR
MIERCOLES PROXIMO
Camino Solitario
por CLIVE BROOCK

Summer Welles ha sido ya recibido por el Führer

Informaciones y comentarios alrededor de la estancia del Subsecretario norteamericano en la capital del Reich. - La espera en Londres

¿WELLES LLEVA UN MENSAJE DE ROOSEVELT PARA EL FUHRER?

Berlín. — A mediodía de hoy ha visitado el señor Welles, en la Wilhelmstrassee, al secretario de Estado, Freiherr von Weiessaecker, tratándose únicamente de una corta visita de cortesía, por desempeñar el mismo cargo que Welles y haber acudido a esperarlo a la estación.

Esta noche el encargado de Negocios americano, Alexander Kirk, ha dado una cena en honor del subsecretario americano en su casa particular del barrio berlinés de las villas "Grunewald", a la que sólo asistieron algunos miembros de la embajada americana en Berlín El sábado por la tarde la colonia americana de Berlín será recibida por el señor Welles.

Hoy, viernes, todavía no se sabe si el mensajero norteamericano ha traído a Berlín un escrito personal de Roosevelt para el Fuhrer. Welles se ha negado a contestar cuando los periodistas norteamericanos le interrogaron sobre ello y en los círculos oficiales alemanes no han dado tampoco informe alguno sobre ello. Es de suponer que si Welles es portador de tal escrito, lo entregará personalmente el sábado, a las once, al ser recibido por el Fuhrer.

Respecto a la carta personal del presidente Roosevelt para Mussolini, el señor Welles ha declarado esta noche a los representantes de la prensa americana: "Se trata de un comunicado personal del Presidente y parece que es objeto de muchos mal entendidos".

Como era de esperar, Welles ha guardado silencio respecto de su conversación de una hora con el ministro de Negocios Exteriores del Reich, Von Ribbentrop, y por parte de los círculos oficiales alemanes se observa también respecto a las conversaciones que ha celebrado Welles en Berlín.

Ante los periodistas americanos, éste manifestó su satisfacción por el amistoso recibimiento de que ha sido objeto en Berlín. Su conversaciión con von Ribbentrop la calificó de extraordinariamente interesante. En su conversación con von Ribbentrop empleó el alemán.

Aunque el ilustre visitante ha expresado el deseo de que no se le hicieran agasajos especiales, teniendo en cuenta los tiempos de guerra en que estamos seguamente se celebrará un banquete, no oficial, en su honor en la casa particular del ministro de Asuntos Exteriores, von Ribbentrop.

Sin confirmación oficial, se asegura que el domingo Welles será huésped del mariscal Goering y seguramente partirá de Berlín el lunes por la mañana, si bien no se ha fijado todavía la fecha exacta—(Transocean).

COMENTARIO ALEMAN

Berlín. — En relación con la nota de Summer Welles los círculos políticos de Berlín dicen que no se espera que Alemania presente un plan de paz, como anuncian informaciones extranjeras. La política alemana es clara: al terminar la campaña de Polonia hizo el Fuhrer propuestas amplias que las potencias enemigas rechazaron. No hay motivo para que el Reich haga otras en un momento en que las perspectivas de guerra de las potencias occidentales disminuyeron por la insuficiencia del bloqueo y la negativa de los Estados neutrales a participar en la guerra junto a los aliados. En octubre, el Fuhrer planteó el dilema: la guerra o la paz. Las potencias occidentales optaron por la guerra y Alemania recogió el reto. La situación no ha variado.

COMO SERA RECIBIDO EN LONDRES

Amsterdam. — El diario londinense ""Daily Telegraph" informa que Summer Welles será recibido en Londres por Chamberlain y lord Halifax y se le dará ocasión de hablar también con algunos miembros de la oposición.

VISITA AL CANCILLER

Berlín. — El Fuhrer Canciller ha recibido esta mañana en presencia del Ministro de Negocios Extranjeros del Reich Von Ribbentrop, al Secretario de Estado Norteamericano señor Summer Welles el cual iba acompañado por el encargado de Negocios de los Estados Unidos en Berlín señor Quirk.

El Fuhrer celebró una larga entrevista con el señor Welles, a quien, tanto a la llegada como a la salida, lefueron rendidos honores militares por las formaciones de la guardia del Fuhrer.

EFE

Represión de la masonería y del comunismo

El Boletin Oficial del Estado publica el texto de la Ley, aprobada en la última reunión del Consejo de Ministros

Madrid.— El Boletín Oficial del Estado publica hoy sábado la Ley sobre represion de la masonería y del comunismo, que como se recordará fué aprobada en el último Consejo de Ministros.

En su parte dispositiva dice la citada Ley, que acaso ningún factor, entre los muchos que han contribuído a la decadencia de España, influyó tan perniciosamente en la misma y frustró las reacciones populares y el heroismo de nuestras campaña antireligiosa anti-militarista y las fuerzas internacionales de índole clandestina. Entre las primeras ocupa el puestop principal la masonería y entre las que sin constituir una sociedad secreta propiamente dicha se relacionan con la masonería y adoptan métodos situados fuera del margen de la vida social, figuran las múltiples organizaciones subversivas, en su mayor parte asimiladas y unificadas por el comunismo

En la pérdida del imperio colonial español, en la guerra de independencia, en las guerras civiles que asolaron a España en el pasado siglo y en las perturbaciones que aceleraron la caída de la monarquía constitucional y minaron la etapa de la Dictadura así como en los numerosos crímenes de Estado se descubre siempre la acción conjunta de la masonería y de las fuerzas anarquizantes movidas a su vez por ocultos resortes internacionales.

Estos graves daños inferidos a la grandeza y bienestar de la Patria se agudizan en el postrer decenio y culminan en la campaña antireligiosa anti-militarista y anti-española que se propuso hacer de nuestra España católica la esclava de la criminal tiranía soviética.

Al levantarse en armas el pueblo de España contra aquella tiranía no ceja la masonería en su esfuerzo; proporciona armas simpatías y medios económicos a los opresores de la Patria, defiende so capa de un falso humanitarismo las mas absurdas calumnias contra la verdadera España, calla y escuda los crímenes perpetrados por los rojos, cuando no es cómplice en su ejecución y aliándose a toda suerte de urdidos y propagandas demora nuestra victoria y el final de la guerra, prolongando el cautiverio de nuestros compatriotas.

En virtud de lo anteriormente expuesto la ley establece a continuación en su parte dispositiva y en el artículo primero, que constituye figura de delito castigado conforme con las disposiciones de la presente Ley el pertenecer a la masonería, al comunismo y demás sociedades clandestinas.

El artículo segundo declara diisueltas las indicadas organizaciones y sus bienes confiscados.

El artículo tercero prohibe toda propaganda contra la Religión, la Patria y sus instituciones.

Los artículos cuarto, quinto y sexto establecen que son masones todos los ingresados en la masonería y no dados de baja o que no hayan roto explícitamente con ella, siendo circunstâncias agravantes el haber ostentado grados, o tomado parte en asambleas.

Se consideran comunistas, los dirigentes y colaboradores en las tareas de propaganda soviética, los trotzquistas, anarquistas o similares.

Los artículos restantes dictan normas relativas a las personas que hayan pertenecido a las referidas sectas y organizaciones, las cuales están obligadas a retractarse en el plazo de dos meses. Se establecen los procedimientos adecuados para aplicar las sanciones correspondientes a los responsables de las referidas actividades delictivas.

Los tribiunales de honor, cuando se trate de militares, y un tribiunal especial en los demás casos, entenderán en la aplicación de las citadas normas.

EFE

REVISTAS DE FIGURINES VERANO 1940
De venta en la Librería J. Tous

El carbón alemán enviado a Italia

PARA EVITAR QUE LLEGUE POR VIA MARITIMA, INGLATERRA ANUNCIA QUE DETENDRA LOS VAPORES ITALIANOS. — EL COMENTARIO QUE PONE A LA DISPOSICION "LA TRIBUNA" DE ESTA MAÑANA

ANUNCIA LA AGENCIA REUTER

Amsterdam.—Como ya comunicamos días atrás, cerca de doscientas mil toneladas en barcos italianos se encuentran fondeados en el puerto holandés de Rotterdam, cargando o en espera de cargar carbón mineral alemán.

Los barcos ya cargados esperaban, para emprender el viaje en dirección a Italia, el deshielo del Rhin.

Pero ahora ha surgido otra cuestión: la Marina de guerra inglesa, según la Agencia Reuter, detendrá, a partir de las doce de la noche pasada, todos los buques que conduzcan carbón alemán a Italia.

No obstante, los barcos continúan la operación de carga, por que los representantes de las Compañías interesadas no han tenido conocimiento por el Gobierno británico.

EFE

ESCRIBE HOY "LA TRIBUNA"

Roma.—En su edición de esta mañana el diario "La Tribuna" publica la siguiente nota de su corresponsal en Londres:

"La Gran Bretaña está haciendo toda clase de esfuerzos para intensificar su lucha contra las exportaciones alemanas. Cree que esta menara asestar un duro golpe al enemigo.

Siguiendo esta línea de conducta, Downing Street tomó anoche una decisión referente a la exportación germana de carbón a Italia.

Casi todos los periódicos escriben que el carbón procedente de Alemania enviado a Italia y llevado por vía marítima será considerado como contrabando de guerra y secuestrado por las potencias aliadas.

Se piensa que el Gobierno italiano—añade la prensa—presentará su protesta y aun podrá tomar decisiones enérgicas en prueba de su desaprobación a la interpretacion dada a las leyes internacionales por Gran Betaña y por Francia.

Se está tramitando un acuerdo comercial anglo-italiano y esto podría traer importantes consecuencias para un futuro inmediato.

El "Daily Mail" que incluye también esa especie de comunicado, observa que las relaciones entre Italia y la Gran Bretaña pueden llegar a un momento delicado.

Desde un punto de vista jurídico italiano se puede sostener que nuestras importaciones de carbón alemán por vía marítima, están fuera del derecho de secuestro de los países aliados, pues que representa para Alemania solamente apenas el [illegible] por ciento de su valor [illegible] ya que el carbón ha sido extraído por mineros italianos [illegible] son remunerados y mantenidos con dinero y víveres enviados desde nuestro país.

Es una razón de fuerza evidente. En los ambientes [illegible]rados de Londres se admite [illegible] el tratado comercial entre Inglaterra e Italia no ha llegado a puerto, y ello por culpa de Inglaterra que se quería reservar el derecho de llevar las negociaciones a un determinado terreno. Italia hubiera podido [illegible] cambio del carbón inglés, [illegible] productos agrícolas, aceites [illegible] reales. Pero los ingleses pedían otras cosas, por ejemplo armas. En tales condiciones no podía lograrse un acuerdo.

Es de añadir que, en su día este acuerdo debió haberse [illegible]cado en un terreno puramente comercial, prescindiendo de consideraciones de orden político que entablar por completo fuera de lugar.

Naturalmente, dadas las [illegible]tunas medidas tomadas por el gobierno fascista y dado el hecho de que las dos terceras partes del carbón alemán llegan a Italia por tierra, la determinación inglesa no tiene sino valor relativo.

Al mismo tiempo los periódicos recogen rumores de estados italianos para importe [illegible] carbones de Francia y hasta de los Estados Unidos No es preocupación que se registra noticias tales, porque, a pesar de todo, se esperaba aquí que Italia habría recurrido al carbón británico.

Todas estas informaciones provocan un disgusto mal [illegible]do. Una vez más queda comprobado que no es cosa fácil [illegible]nejar las armas económicas contra el Gobierno fascista. [illegible]do demostrado luminosamente durante el poco glorioso (para Londres) período de las sanciones. Pero los anglo sajones comprenden difícilmente.

COMENTARIO HOLANDES

Amsterdam.—Toda la prensa holandesa comenta el anuncio oficial británico de bloquear los transportes italianos de carbón procedentes de Alemania.

Los periódicos destacan que tal procedimiento asesta a Italia un golpe gravísimo a la actividad del puerto de Rotterdam.

HACIA LONDRES

Roma —El embajador de Italia en Londres Bastianini ha salido esta noche para Londres.

Los moscovitas han entrado en Viborg

EL EJERCITO FINLANDES SE REPLIEGA SOBRE SUS LINEAS DEFENSIVAS. — SE REGISTRA EL PRIMER ATAQUE SUBMARINO EN AGUAS DE AMERICA—OTRAS NOTICIAS DE LOS CONFLICTOS ARMADOS

PARTE MOSCOVITA

Moscou. — Según el comunicado del estado mayor soviético de ayer las tropas rusas han continuado la ofensiva en el itsmo de Carelia y han ocupado la región del asalto de agua de Pakola, la ciudad de Penjoki y el barrio sur de la ciudad de Viborg, así como el cabo Caisnimi en el litoral occidental del Golfo de Viborg.

Las tropas soviéticas han capturado importante material.

La aviación soviética ha bombardeado activamente los objetivos militares del enemigo.

PRIMER ATAQUE EN AMERICA

Nueva York. — El vapor ""South Gate" que desplaza 4862 toneladas ha sido atacado cerca de Puerto Rico. Tres destroyers de los Estados Unidos se dirigen al encuentro de dicho vapor.

Este ha sido el primer ataque submarino registrado en esta parte del Atlántico.

ENTRAN EN VIBORG

Londres. — La agencia Reuter transmite un despacho de Helsinsky según el cual se declara como probable el que las tropas soviéticas hayan comenzado su entrada en la ciudad de Viborg, la cual se encuentra en llamas.

REPLIEGUE FINES

Helsinsky. — Noticias recibidas de esta capital anuncian que se confirma de fuente autorizada que las fuerzas finlandesas se han replegado a la tercera línea de resistencia de la Mannerheim, situada inmediatamente al Este de Viborg.

PARTE FRANCES

París. — "La noche ha transcurrido en calma en el conjunto del frente", dice esta mañana el comunicado militar del ejército francés.

EFE

Ante el Cristo de Medinaceli

Madrid. — Pasan de dos[illegible]tas mil las personas que visitaron ayer al Santo Cristo de Medinaceli, siendo durante la noche especialmente extraordinaria la afluencia.

Por la tarde oraron ante la imagen los Ministros de Marina y Justicia con sus familias, el General Moscardó y su esposa, las autoridades de Madrid, los Generales Millán Astray, Calderón, Urrutia, Alvarez [illegible]nas y otros; la señorita Pilar Primo de Rivera y altas jerarquías del Movimiento.

Se rezaron varios viacrucis y el templo ha permanecido abierto hasta las cuatro de la madrugada.

EFE

MALES de los PI[illegible]
Manual Práctico del C[illegible]
por J. RAMIREZ ALAMI[illegible]
25 Ptas.
De venta en la Librería J. T[illegible]

GALLINAS y GALLINERO
por el
Profesor RAMON J. CRE[illegible]
6o Ptas.
De venta en la Librería J. T[illegible]