NUEVA RIOJA

Año III.-Núm. 607 — Logroño.-Martes, 24 de septiembre de 1940 — Martínez-Zaporta, 9.-Apartado 28

El Sr. Serrano Suñer regresa a Berlín

Con este motivo, reina extraordinaria actividad en los círculos políticos de la capital del Reich

BERLIN.—(De la Redacción de la Agencia "Efe".)

Este mediodía ha regresado en tren especial a la capital del Reich, el jefe de la Junta Política de Falange Española Tradicionalista y de las Jons de España y ministro de la Gobernación, señor Serrano Suñer. Durante tres días, el enviado extraordinario del Caudillo ha recorrido los recientes campos de batalla en Bélgica y Norte de Francia. En su visita a Ostende, Dunquerque y Calais, el señor Serrano Suñer ha podido completar, en el mismo terreno de lucha, las informaciones o ideas que poseía sobre la rápida y victoriosa campaña de los alemanes para el dominio del canal de la Mancha. En Dunquerque, el ministro español vió con sus propios ojos las proporciones que alcanzó el desastre inglés en las operaciones de reembarco de su cuerpo expedicionario vencido en los campos de batalla del Norte de Francia. En el puerto se ven todavía muchos barcos hundidos por las bombas de los "Stukas" alemanes.

Las ruinas del puerto francés constituyen uno de los cuadros más impresionantes de la guerra moderna. La artillería y la aviación alemanas machacaron materialmente a millares de hombres que fueron concentrados en Dunquerque para su reembarco. En Ostende, el ministro español tuvo ocasión de examinar una lancha torpedera de las que toman parte en los ataques a las embarcaciones inglesas. El señor Serrano Suñer solicitó que se le dieran muchos detalles y obtuvo siempre las explicaciones exactas que le interesaban. A lo largo del canal, el ministro español y sus acompañantes se detuvieron varias veces para visitar algunas instalaciones que construyeron los alemanes para montar los cañones de largo alcance que han comenzado a disparar, por encima del mar, contra el territorio inglés. En Calais, después de haber visto la costa inglesa, el señor Serrano Suñer dió por terminada su visita a la zona del canal.

El ministro español ha visitado también los puntos principales de rotura del frente belga, cuya vista constituye la explicación, en gran parte, del rápido avance alemán. El señor Serrano Suñer recorrió la zona por donde atravesaron el Canal "Alberto" las divisiones alemanas que formaban el ala derecha del frente belga, y con todo interés escuchó detalles minuciosos del paso del Canal, defendido por un fuerte, y atravesado por los destacamentos alemanes, que lograron vencer la resistencia belga antes de que fuera volado el puente que une el territorio belga con el holandés. En Lieja, el ministro recorrió el fuerte donde se desarrolló uno de los episodios más legendarios de toda esta guerra. Un teniente coronel explicó, sobre un plano, todas las operaciones llevadas a cabo conjuntamente por paracaidistas, "stukas" e Infantería alemana. El señor Serrano Suñer visitó detenidamente todo el frente, a pesar del aguacero que caía, para ver prácticamente, sobre el terreno, el desarrollo de las operaciones que tanto le interesaron siempre. Al final de su visita dijo: "Este fué el reverso de nuestro Alcázar".

Durante su estancia en Bruselas, el embajador extraordinario del Caudillo fué cumplimentado por todas las autoridades de las que recibió constantes muestras de afecto y cordialidad.—(Efe).

BERLIN.— (De la redacción de la Agencia "Efe").

En los círculos políticos reina extraordinaria actividad con motivo del regreso del ministro español a Berlín. El señor Serrano Suñer, ha esperado la llegada de Vom Ribbentrop, de su viaje a Roma. Las cábalas y comentarios que circulan se hacen, principalmente, a base de la incorporación definitiva de la España de Franco en la reconstrucción de Europa. Oficialmente se sale al paso de los rumores que daban como inminente la presencia de Ciano en Berlín, aclarándose que el ministro de Asuntos Exteriores de Italia no tiene anunciado, para los próximos días, su llegada a la capital del Reich. Tampoco se han confirmado, por ahora, los rumores que habían de un próximo viaje del ministro Von Ribbentrop a España. El jefe de la Diplomacia del Reich no ha dado a conocer todavía su programa de actividades futuras en relación a las entrevistas que en el curso de la pasada semana han celebrado con el ministro español, señor Serrano Suñer y con el Duce de Italia. —(Efe).

Para la transferencia del grupo étnico alemán de Lituania

TOKIO.—Hoy han comenzado las conversaciones entre una Delegación gubernamental alemana y una Delegación gubernamental soviética, en Kaunas, para la transferencia del grupo étnico alemán de Lituania.

Al mismo tiempo, se verificarán análogas negociaciones en Riga, sobre la transferencia complementaria del grupo étnico alemán de Estonia y de Letonia.

Se discutirán todas las cuestiones que se refieren a los perjuicio ssufridos por muchos alemanes de los países bálticos.—(Efe.)

La peregrinación de Coria al Pilar

ZARAGOZA. — Integrada por unas 600 personas, ha llegado una peregrinación de Coria. Al frente de la misma vienen el Obispo de aquella Diócesis, doctor don Francisco Barbado Viejo, alcalde de Cáceres; presidente de la Diputación; alcalde de Coria; gobernadores civil y militar y otras autoridades. En la peregrinación figuran también representaciones de todos los Ayuntamientos de la Diócesis.

Los peregrinos traen la imagen de San Pedro de Alcántara, Patrón de Coria, y numerosas banderas y estandartes.

En la estación fueron recibidos por las autoridades locales; representaciones de la Junta del Centenario del Pilar y numeroso público. Procesionalmente se trasladaron al templo del Pilar con su imagen y, una vez en la capilla, hizo la presentación de los peregrinos a la Virgen, el Obispo doctor Barbado.

Un discurso del Rey Jorge a los londinenses

LONDRES. — El Rey Jorge de Inglaterra ha pronunciado esta tarde un discurso, por radio, dirigido especialmente a los londinenses, en el que ha dicho:

"Hace ahora poco más de un año que la guerra comenzara. Los pueblos británicos entraron en ella con los ojos abiertos, conscientes de la formidable fuerza enemiga, pero confiados en la justicia de la causa que defienden. Ahora, después de un año de guerra, consideremos nuestra posición en ella:

Muchos acontecimientos han ocurrido desde septiembre de 1939. Grandes naciones han caído. La batalla, cuyo estruendo en aquellos momentos podíamos oír, se encuentra ahora en nuestras mismas puertas. Los ejércitos invasores se concentran al otro lado de la Mancha, a 20 millas solamente de nuestras costas. Las flotas aéreas del enemigo lanzan sus ataques día y noche contra nuestras ciudades. Nos encontramos en la línea del frente para defender las libertades y tradiciones que constituyen nuestra herencia.

El momento en que nos preparamos para la batalla está rodeado de circunstancias propicias para infundirnos valor. Contingentes de tropas de nuestros aliados están junto a nosotros. Detrás de nosotros está la buena voluntad de todos aquellos que aman la libertad. Nuestros amigos de las Américas nos dan pruebas de ello de numerosas maneras, y no es la menor sus donativos para el alivio de los sufrimientos de esta guerra. Más cerca de nosotros, en el Common Wealth británico, las mismas naciones toman parte en la lucha de la madre patria, lucha de familia entera. De todas partes llegan hasta nosotros, en creciente ola, hombres y material, y existe un vivo deseo de compartir los sacrificios que nos llevarán a la victoria.

Londres, poderosa capital del Imperio, es el centro de los combates en esta batalla de la Gran Bretaña. Otras de nuestras ciudades están sometidas a los ataques del enemigo. Pero es Londres, la que, por el momento, soporta el choque del resentimiento enemigo.

Os estoy hablando desde el Palacio de Buckingham con sus honrosas cicatrices. Me dirijo, en primer lugar, a los londinenses, aunque debe entenderse que mis palabras se dirigen también a todas las grandes ciudades y a todos los pueblos británicos que soportan los mismos peligros. La Reina y yo hemos visitado muchos de los lugares que han sido afectados en Londres por los intensos bombardeos. Hemos visitado a muchas personas que han sufrido y sufren sus efectos. Nuestros corazones están con ellos. Su valor y su humorismo, su fe en la causa de su país y en la victoria final, nos ayudan a perseverar en la lucha.

Quiero dedicar unas palabras especiales de gratitud a todos los hombres y mujeres que asumen las tareas de la defensa pasiva contra los raids aéreos, la devoción de estos trabajadores civiles, bomberos, hombres de las formaciones de salvamento y tantos otros que hacen frente a un peligro constante, ha ganado una nueva fama para el nombre británico.

Estos hombres y mujeres son dignos compañeros de nuestras fuerzas armadas y de nuestra Policía, de nuestra Marina y de la Guardia metropolitana, impaciente en su deseo de rechazar al invasor, y de nuestra Aviación, cuyos hechos son el asombro del mundo.

Ciertamente, somos una nación de guardia y en línea de combate. Cada tarea, cada labor y deber cumplidos, por muy sencillos y domésticos que sean, forman parte de nuestro esfuerzo de guerra. Es comparable al deber del marino, al del soldado, al del aviador. Hombres y mujeres de las fábricas o empleados de los caminos de hierro, que trabajan sin cuidarse de los peligros a que están expuestos, que cumplen servicios y llenan necesidades de nuestra vida común y se mantienen en la línea de combate, alcanzan un puesto entre los héroes de esta guerra. No menos honor les cabe a todos aquellos que, noche tras noche, haciendo caso omiso de incomodidades, soportan el peligro en sus hogares o en los refugios.

Numerosos y gloriosos son los actos de valor realizados en estos días, peligrosos, pero, sin embargo, famosos. Para recompensarles con dignidad, he decidido crear una nueva insignia de honor para hombres y mujeres de todas las categorías civiles. Yo he propuesto dar mi nombre a esta nueva distinción, que se llamará la Cruz de Jorge VI —clasificada en segundo lugar después de la Cruz Victoria—, y la Medalla de Jorge VI, que será concedida con más profusión.

Una mirada en nuestro derredor y vemos que, en todas partes, a la hora de su prueba, la ciudad madre del common Wealth británico, está agrupada y unida. No son las murallas las que hacen una ciudad, sino las gentes que viven detrás de las murallas. Sucesivos golpes pueden alcanzar estas murallas de Londres; pero el espíritu del londinense se mantiene resuelto y sin temor. Lo mismo que en Londres, pueden ser atacados deliberadamente, en toda Gran Bretaña, los edificios llenos de belleza o interés histórico. Lo mismo que Londres, las viviendas más humildes, pero no menos familiares y queridas, pueden ser destruídas. Pero siempre habrá una Inglaterra "para levantarse ante el mundo como símbolo o ciudadela de la libertad" y para ser nuestro propio y querido hogar. Y aquí he de expresarles a los padres afligidos, cuán profundamente compartimos su dolor por la pérdida de sus pequeños hijos, en el torpedeamiento, sin previo aviso, en pleno Atlántico, del navío que los transportaba. El mundo no podría tener una prueba más evidente del mal que nosotros combatimos, que con este hecho consumado.

Vivimos días horridos y el porvenir puede aún ser más horrible. Frío y sombrío, el invierno nos espera. Pero tengamos valor. Después del invierno, viene la primavera; y después de nuestras pruebas actuales vendrá seguramente la victoria, y la terminación de estas pruebas. Pongamos pues, como yo la he puesto, nuestra confianza en Dios y en el espíritu invencible de los pueblos británicos". —(Efe.)

Dakar, bombardeado por la escuadra inglesa

La agresión fué dirigida por De Gaulle

VICHY.—Fuerzas navales inglesas han abierto fuego en la tarde de hoy contra el puerto francés de Dakar, en el Africa occidental, y sobre los navíos de guerra estacionados en el puerto. En uno de los barcos ingleses atacantes se encuentra el exgeneral De Gaulle, que ha enviado un ultimátum al gobernador general del Africa occidental francesa, para que entregue los territorios de su mando. El gobernador ha rechazado el ultimátum. Los buques ingleses iniciaron entonces su agresión, a la cual se ha respondido de parte de los franceses.

Esta tarde el Gobierno de Vichy se ha ocupado de la cuestión. En un comunicado se hace constar que el exgeneral De Gaulle se ha puesto al frente de las tropas extranjeras para dirigir un ataque contra los franceses. Las personas que hasta el momento han dudado en calificar de "traidor" a De Gaulle, habrán comprendido por fin.

En los medios enterados de Vichy se dice que las tentativas separatistas de De Gaulle en Togo, Dohemey, isla de la Reunión, Antillas, Hébridas y Madagascar, han fracasado.—(Efe.)

* * *

VICHY (Urgente).—Según las últimas noticias que llegan de Dakar, la escuadra que ha atacado dicha ciudad se compone de dos acorazados, cuatro cruceros, cierto número de torpederos y seis cruceros auxiliares.—(Efe.)

* * *

VICHY.—La escuadra inglesa que ha cañoneado Dakar, inició el fuego a las 14'05, apenas el gobernador general, Boisson, rechazó el ultimátum que le había dirigido De Gaulle.

En Vichy se verificó inmediatamente una reunión ministerial bajo la presidencia del mariscal Petain, a la que asistieron Laval, Baudoin, almirante Carlan, general Huntziger y contraalmirante Platon. Se decidió responder a la agresión de la escuadra británica, y, en consecuencia, fueron cursadas las órdenes oportunas.—(Efe.)

* * *

VICHY.—"Havas" informa que las autoridades francesas del Africa occidental han recibido orden de responder al fuego abierto sobre Dakar por los barcos de guerra británicos.—(Efe.)

Nuevas detenciones de súbditos japoneses por las autoridades británicas de Singapur

TOKIO.— Se ha recibido un informe del Consulado General japonés, en Singapur, sobre la detención de cuatro japoneses y dos japonesas, por las autoridades británicas, bajo la sospecha de que actuaban como espías. Los ingleses se introdujeron en el edificio del Consulado, en donde procedieron a la detención de un empleado, con el pretexto de que poseía documentos comprometedores. Su habitación fué registrada y el empleado recibió la orden de enseñar los documentos secretos del Consulado.

El cónsul general protestó por esta violación. Las dos japonesas detenidas son empleadas del Banco. Los tres detenidos son un propietario de hotel, un empleado de hotel y un empleado de una oficina de navegación, japonesa.—(Efe)

* * *

TOKIO.—El cónsul general japonés ha protestado enérgicamente contra las autoridades británicas de Singapur por la detención de súbditos japoneses. Entre los detenidos figura un empleado del Consulado nipón. También se quejan de los registros efectuados por los ingleses en domicilios pertenecientes a los japoneses.—(Efe.)

Las elecciones de Australia

MELBURNE.—El primer ministro, Menzies, ha visto ratificado su mandato, como consecuencia de la primera elección de guerra en Australia. El presidente ha declarado que tiene la intención de formar un Gobierno nacional.

Al final del escrutinio de anoche, resultaba que los partidos estarán representados, de la forma siguiente, en la Cámara:

United Australia (gubernamental, 25; Agrarios (gubernamental), 15; Laborista federal, 18; Laborista no comunista, 5; Independientes, 1.

Comentando el resultado de la elección, Menzies ha dicho que "el conjunto de estos resultados demostraba, de manera evidente, que el mandato había sido conferido para la continuación de la guerra, con extraordinario vigor. La elección se ha señalado por una tendencia laborista en Nueva Gales del Sur, que ha sido en parte compensada por el triunfo del Gobierno en Australia Meridional y Tasmania".—(Efe.)

Continúa con la misma intensidad el bombardeo aéreo de Londres

TAMBIEN LA AVIACION BRITANICA HA BOMBARDEADO BERLIN Y ALEMANIA SEPTENTRIONAL

COMUNICADO ALEMAN

BERLIN.— Comunicado del Alto mando del ejército alemán:

"Una de nuestras lanchas rápidas ha hundido, en el curso de un ataque contra la costa británica, a un navío mercante armado, del enemigo, de tres mil toneladas, y ha puesto fuera de combate a un buque de escolta. Un avión efectuó ayer vuelos de reconocimiento armados, y bombardeó importantes objetivos militares de Londres y otras localidades de Inglaterra del Sur. En el transcurso de la noche prosiguieron los ataques de represalia contra Londres, con la misma intensidad de fechas anteriores. Las instalaciones portuarias, los muelles y demás objetivos militares importantes han sido bombardeados con bombas de todos los calibres, habiéndose obtenido resultados positivos.

Los aviones británicos, en la noche del 22 de septiembre, arrojaron bombas sobre Alemania septentrional, destruyendo varias granjas. Algunos aparatos enemigos pudieron acercarse a Berlín en donde causaron daños. No se sabe que hayan sido derribados aviones enemigos. Un aparato alemán falta. La escuadrilla del comandante Moelders ha alcanzado, hasta el presente, 600 victorias.

Un pequeño submarino alemán, mandado por el teniente de navío, Luth, ha participado con éxito en las acciones realizadas por los submarinos alemanes que fueron mencionadas en el comunicado militar del 21 de septiembre. El submarino del teniente Luth logró hundir en esta ocasión, cuatro navíos mercantes enemigos con un desplazamiento total de 29.000 toneladas.—(Efe)

COMUNICADO ITALIANO

Cuartel general de las fuerzas armadas italianas. Comunicado número 108. Día 2 de septiembre de 1940:

"Según informaciones posteriores, resulta que el crucero enemigo, torpedeado por nuestra aviación y al que se refiere el comunicado 104, se hundió a consecuencia de los daños sufridos. Las fotografías obtenidas en el bombardeo del 21 de septiembre, contra Haifa, ponen de relieve los magníficos resultados conseguidos en la operación. En todas partes se ven grandes y violentos incendios provocados por nuestra aviación.

En Malta, la base aérea de Mikabba fué de nuevo bombardeada. Un depósito fué incendiado. Los cazas enemigos rehuyeron el combate. Todos nuestros aparatos regresaron a sus bases.

En el Africa del Norte, el enemigo bombardeó de nuevo Bengasi, causando daños en varias casas particulares. Gracias a las medidas de protección y de orden público no hubo ninguna víctima. Una incursión aérea enemiga, contra Bardia, no causó víctimas ni daños.

Cerca de las costas de Cirenaica, un avión guardacostas inglés, tipo Sunderland, ametrallado por nuestra aviación de caza cayó al mar, desapareciendo con todos sus tripulantes. Nuestras patrullas aéreas atacaron con éxito a grupos mecánicos adversarios. Los objetivos militares de Marsa Matruk han sido de nuevo bombardeados con éxito. Todos nuestros aparatos regresaron a sus bases. Las instalaciones del puerto de Adén fueron sometidas a un bombardeo nocturno. Los navíos alcanzados por nuestros aviones, en el ataque a un convoy en el Mar Rojo, señalado el comunicado de ayer, son tres. La aviación enemiga arrojó bombas sobre Gura, Kassala y los alrededores de Asmara, causando dos muertos y dos heridos indígenas y daños ligeros.

En el mar Tirreno, un barco italiano vacío fué hundido por un submarino enemigo". (Efe)

COMUNICADOS BRITANICOS

LONDRES.— Comunicado de los Ministerios del Aire y Seguridad metropolitana:

"La actividad del enemigo, durante la noche última, se ha limitado a ataques de aviones aislados. El objetivo principal ha sido de nuevo la legión londinense. Los ataques sobre Londres se realizaron en gran extensión, originando daños en casas y edificios industriales de diversos puntos. Ha habido cierto número de víctimas, entre ellas algunos muertos.

También han sido bombardeadas algunas ciudades del Suroeste de Gran Bretaña. En tres de estas ciudades fueron causados daños y hubo varios heridos, así como algunos muertos. Cierto número de bombas han sido arrojadas en otras partes del país, causando daños ligeros y un pequeño número de víctmas.—(Efe)

* * *

EL CAIRO.— Comunicado de las autoridades navales británicas publicado en Alejandría.

"En las primeras horas del domingo 22 de septiembre, nuestras fuerzas navales atacaron las posiciones enemigas de la región de Sidi Barrani, con buenos resultados".—(Efe)

LONDRES.— Comunicado del Ministerio del Aire:

Nuestros aparatos regresaron todos indemnes de las operaciones efectuadas sobre Alemania, Holanda y Francia, con éxito, en el curso de la noche última y primeras horas de la mañana de hoy. Fué bombardeada una fábrica de aluminio, al Noreste de Dresde, declarándose en la misma un incendio. Fuertes formaciones de bombarderos atacaron los puertos, almacenes y la navegación en Flesinga, Amberes, Dunquerque, Ostende, Zeebraubge, Calais y El Havre". (Efe)

* * *

EL CAIRO.— Comunicado del Cuartel general británico, de esta tarde.

"En Egipto, no se ha operado ningún cambio en la situación, en el desierto occidental. En Alejandría, fueron bombardeadas Sidi, Haneish y Matrun, por los aviones enemgios, causando dos víctimas. En Chipre, el enemigo efectuó un raid aéreo sobre la bahía de Morphu, sin causar daños. En otros frentes, nada que señalar".—(Efe)

* * *

NAIROBI.— Comunicado oficial británico, de esta tarde.

"La aviación Sur-africana efectuó reconocimientos ofensivos, con éxito, el 21 y 22 de septiembre. Nuevas informaciones sobre el ataque aéreo del enemigo sobre Islolo, el 21 de septiembre, revelan que sufrimos no sólo algunas víctimas militares o de la policía, sino también resultaron algunos civiles muertos y otros heridos.—(Efe)

* * *

LONDRES.— Comunicado de los Ministerios del Aire y Seguridad interior:

"Grandes formaciones de aparatos enemigos, compuestas principalmente de cazas, que franquearon esta mañana la costa de Kent y de Essex, fueron atacadas por nuestra caza. Las formaciones enemigas fueron rotas, entablándose combates sobre Kent y Essex y a o largo de la costa. Se señala alguna bomba lanzada en el curso de este ataque. Más tarde, en la mañana, los aparatos enemigos gos efectuaron ataques deliberados contra la población civil de varias ciudades próximas al mar en la costa de Sussex, y paricularmente en Castbourne. Fueron dañadas las casas, pero felizmente el número de víctimas fué pequeño. A primera hora de la tarde, los cañones antiaéreos, en la región londinense, abrieron fuego contra un aparato enemigo aislado, que se alejó rápidamente sin lanzar bombas. Esta tarde, otra formación de aparatos enemigos, también cazas, en su mayoría, franqueó la costa de Kent y penetró; pero a respetable distancia del interior. Entabló combate con nuestros cazas y se sabe que once aparatos enemigos fueron destruídos en el curso de la jornada Once de nuestros aviones de caza hemos perdido, pero los pilotos de siete se encuentran a salvo".—(Efe)t

* * *

EL CAIRO.—Comunicado de las fuerzas aéreas británicas:

En la noche del sábado, se verificó un "raid" contra Bonghasi, anotándose un impacto directo sobre un navío. Las bombas cayeron igualmente sobre los depósitos situados a lo largo de los muelles. Se originó un incendio. A ver fué bombardeado el aeródromo de Monastir, así como las concentraciones de transportes motorizados en las cercanías de Sidi-el-Barrani. Se observaron impactos directos sobre los autocamiones. El raid enemigo, llevado a cabo ayer sobre Malta, produjo daños en diez casas. En Africa oriental fueron atacados los aeródromos de Mafadaga y Gura; y la aviación surafricana efectuó, con éxito un "raid" sobre Elkatulo y Dimo. Son "raids" enemigos sobre Adén no originaron daños. —(Efe)

LONDRES.—La agencia "Reuter" informa que esta mañana, cuatro formaciones aéreas alemanas, intentaron acercarse a Londres, volando a través de tres rutas diferentes, a saber, los condados de Kent, Essex y el estuario del Támesis. Fueron dispersadas por los cazas británicos y la DCA por lo menos tres cazas alemanes fueron derribados. Uno cayó en el mar, después de un combate cerca de Folkestone; el segundo se estrelló contra el suelo, algunos kilómetros al interior de Dover, y el tercero fué derribado por la DCA cuando volaba sobre la isla de Wight, en dirección a Southampton. Algunos aviones llegaron a volar sobre la capital británica, en donde se dió la señal de alarma.—(Efe)

* * *

LONDRES.—La agencia "Reuter" comunica que "293 personas entre las que se cuentan 83 niños, han perecido al ser torpedeado, sin previo aviso, el navío que les transportaba de Gran Bretaña al Canadá. El hecho—continúa la "Reuter"—ocurrió a las 22 horas del martes 17 de septiembre. El mar estaba agitado y el navío comenzó a hundirse casi inmediatamente. Se cree que varios niños perecieron en la explosión. Algunas lanchas de salvamento zozobraron. Dos niños murieron a bordo del navío que les recogió. Los niños eran, en su mayor parte, de Midesex y Liverpool, y estaban comprendidos entre la edad de 5 a 15 años. El capitán se hundió con su navío. La noticia ha sido comunicada a los familiares de las víctimas por los miembros del servicio social. 406 eran las personas que se encontraban a bordo del barco hundido: 215 tripulantes y 191 pasajeros, comprendidos los niños. Los supervivientes han sido 13 niños, 18 mujeres y 32 hombres. El subsecretario de Estado para los Dominios, ha publicado un comunicado acerca de este hecho". (Efe)

BERLIN.— En relación con las informaciones inglesas, referentes al torpedeamiento de un buque de evacuación inglés, se comunica de fuente oficial alemana, que en el momento de la catástrofe ningún submarino alemán ha torpedeado en la zona del bloqueo ni fuera de esa zona, a un buque que tuviera las señas de ser pasajeros. Se hace constar, además, que en el momento indicado no ha sido hundido ningún navío enemigo. Por las unidades de la marina alemana. Se pone de relieve el hecho sorprendente de que las informaciones inglesas no facilitan el nombre del buque, sus dimensiones ni su posición, por lo cual puede ponerse en duda la veracidad de la información británica. Por lo demás, es perfectamente posible que el navío de evacuación resultase hundido por una mina inglesa.

* * *

LONDRES.— Se anuncia oficialmente, que "los navíos británicos han atacado el aérea ocupada por el nenemigo en Francia y Bélgica, así como los objetivos militares de importancia de Alemania."—(Efe)

* * *

ROMA.— La agencia "Stefani" informa que las fuerzas aéreas británicas, han bombardeado la pista de salida de un aeródromo situado al Suroeste de Kisimayo. Un radio aéreo efectuado al Suroeste de Kisimayo. Un raid aéreo efectuado contra Massaua, no ha ocasionado víctimas ni daños. Un avión enemigo fué derribado por la DCA y sus tripulantes hechos prisioneros. Parece que ha sido derribado otro avión más. (Efe)

* * *

ROMA.— Un corresponsal especial de la agencia "(Stefani" comunica que las escuadrillas de aviones en picado italianos han sometido durante el dominio, las instalaciones del aeródromo de Miccaba, en la isla de Malta, aun bombardeo especialmente violento. Los talleres de reparación de motores, así como los almacenes subterráneos y un cobertizo para los aviones, fueron alcanzados por bombas de grueso calibre. Se declaró un incendio que era visible a cincuenta kilómetros de distancia. A pesar del nutrido fuego de la DCA, todos los aparatos italianos regresaron sin daño a sus bases.—(Efe)

* * *

BERLIN.— Grupos de aviones alemanes han volado esta mañana sobre la parte Sur de Inglaterra y han bombardeado las instalaciones militares y otras de importancia vital. En los combates que se han reñido en esta ocasión, han gido derribados, por los cazas alemanes, diecisiete aparatos británicos. Cuatro aviones alemanes no han regresado a sus bases.—(Efe).

* * *

BERLIN.— Los Círculos militares berlineses declaran que el ataque de la aviación alemana, efectuado en el día de ayer, contra la capital británica se llevó a cabo en oleadas sucesivas, y que se arrojaban numerosas bombas de todos los calibres sobre las instalaciones del puerto y los muelles, así como otros objetivos militares importantes. Inmensos incendios se han producido en los almacenes del puerto, en Picaddilly y en las proximidades del Regent Park. Otros aparatos, que habían salido hacia Inglaterra a media noche, han podido ver, después de haber atravesado la costa francesa, el resplandor de los incendios. Parece que éstos han estallado en varias partes de Londres. Un avión alemán de exploración, que ha pasado esta mañana sobre Londres, ha confirmado el efecto, de este bombardeo nocturno. Una importante fábrica eléctrica ha sido presa de las llamas.—(Efe).

* * *

BERLIN.— Se conocen detalles relativos al ataque efectuado anoche por la aviación británica contra la capital del Reich. Los aviadores ingleses arrojaron sus bombas sobre la parte suroeste de Berlín, en una zona de casas de campo y pequeñas colonias, donde no existen objetivos militares. Varias bombas incendiarias estallaron en medio de las viviendas, parte de las cuales, resultaron destruídas por completo.—(Efe).

* * *

BERLIN. — Oficiosamente se anuncia que los aviones alemanes han efectuado esta tarde vuelos de reconocimiento sobre el Sur de Inglaterra. Veintiún aparatos ingleses fueron derribados en diversos combates aéreos. Cinco aviones alemanes no han regresado a sus bases.—(Efe).

La colonia española en Roma celebra funerales por el Cardenal Gomá

ROMA.—La Colonia española en Roma ha celebrado hoy funerales por el alma del Cardenal Arzobispo de Toledo, Monseñor Gomá.

Entre las personalidades asistentes figuraban el embajador de España, el de Colombia, Argentina y Brasil, así como el consejero de Legación y el agregado de la Embajada de Alemania cerca de la Santa Sede.—(Efe.)

* * *

ROMA.—A los solemnes funerales celebrados en sufragio del Cardenal Gomá, asistieron los Cardenales Granito Pignatelli Di Belmonte, Caccia Dominioni, Cremonesi, Jorio, Lapuna, Marchetti, Mercati, Pellgrinetti, Pizardo y Sibilia y el Gobernador de la ciudad del Vaticano con otros altos dignatarios, así como también una numerosa representación de la Secretaría de Estado, presidida por Monseñor Montini. Estaban presentes asimismo, el personal de las embajadas de España, cerca de la Santa Sede y del Quirinal, con los respectivos embajadores, señores Yanguas Messía y García Conde, la misión militar y la Falange, con la Colonia Española de Roma. Figurban también, entre las personalidades, los representantes diplomáticos de Italia, Alemania, Argentina, Brasil, Colombia, Hungría, Irlanda, Perú, Portugal y Yugoeslavia; los Generales de Varias Ordenes Religiosas y el Obispo de Calahorra. Rezó el responso el Cardenal Decano, S. E. Granito Pignatelli. La bandera nacional ondeó a media asta durante la ceremonia. Terminada ésta, el señor Yanguas Messía saludó a los purpurados, los que le reiteraron su pésame por el fallecimiento del Cardenal, cuyos merecimientos para la causa cristiana fueron siempre muy apreciados en la Patria y fuera de ella.—(Efe).

Crisis ministerial en Egipto

Ha quedado resuelta rápidamente

Los ministros partidarios de la guerra con Italia han sido sustituídos por personalidades moderadas

EL CAIRO.—A causa de la situación creada por la penetración de las tropas italianas en Egipto, se ha producido una súbita crisis ministerial que ha sido resuelta rápidamente. Los cuatro ministros del partido sandista, que mantienen el principio de declarar la guerra a Italia, presentaron ayer la dimisión y fueron sustituídos por cuatro personalidades moderadas. Se cree que el nuevo Gabinete no desea verse obligado a tomar medidas precipitadas y prefiere esperar la evolución de los acontecimientos antes de adoptar una decisión final.

Los ministros dimisionarios fueron: el de Hacienda, Nejrachy; el de Comunicaciones, Mahmud Ghales; el de Industria y Comercio, Abdel Hadí, y Alia Yub, ministro sin cartera.

Los nuevos miembros del Gobierno son: Abdel Ahmed Solimana, Hacienda, y Neguid Ibrahim (Aprovisionamiento), ambos exministros. La cartera de Industria y Comercio ha pasado al hasta ahora ministro de Aprovisionamiento, Salib Samy, y la de Comunicaciones, al ministro de Obras Públicas, Hussein Sirry, que regentará las dos.

* * *

FRONTERA EGIPCIA. — De fuente inglesa se da como razón principal de la crisis del Gabinete egipcio, el deseo de retardar provisionalmente la decisión de una entrada inmediata de Egipto en la guerra, como ya lo exigieron repetidamente los ministros del partido saadi. El Gabinete actual—dicen los ingleses—no tiene prisa y desea actuar después de madura reflexión.

Hace algunos días, el jefe del partido saadi había exigido a la Cámara egipcia la declaración inmediata de guerra a las potencias del Eje, El presidente del Gobierno, Sabri Bajá, respondió que el Gobierno estudiaría el problema.—(Efe.)

SGCB2021

Crónicilla LOCAL

¡Domingo, 22 de septiembre de 1940! Esta fecha la tenemos anotada en un cuadernito de notas con un signo especial que quiere decir: "Batió el "record" de animación en las ferias y fiestas que cada año organiza, con motivo de las de San Mateo, la capital de la Rioja". ¿Se dieron ustedes cuenta de los millares de almas que circulaban por todo Logroño? ¿Han presenciado algún año una salida de toros como la que mostraba la gran Avenida del Caudillo en la tarde de dicho día? Magnífico espectáculo demostrativo de cómo una corrida de toros, pero de toros, atrae a los forasteros, con el consiguiente beneficio para un sector muy considerable de Logroño.

El real de la feria se convirtió en un hervidero de gentes caminando por rumbos encontrados, en medio de este estrépito característico que te lleva de emoción en emoción, tanto si participas en las atracciones directamente o como simple espectador.

Muy interesante la Fiesta de la Jota celebrada en el Teatro Moderno, así como la intervención de tarde en la Plaza de los Héroes del Alcázar de Toledo por parte de los ganadores del concurso.

Queremos dar cuenta de un recorrido que hicimos en la tarde y noche del domingo. Entramos en el Cinema Social y un lleno demostraba el interés que habían despertado los Hermanos Cape. Luego nos acercamos a los cines Moderno y Olympia, y totalmente llenos. Más tarde, y después de presenciar, como tantos y tantos millares de almas, la quema de la colección de fuegos de artificio en el Ecpolón, nos dirigimos al Teatro Bretón y hasta la última localidad ocupada por un público que se mantenía en constante carcajada ante la brillante actuación de Aurora Redondo, Valeriano León y sus huestes.

Siguiendo el itinerario que nos habíamos trazado, nos dirigimos al Frontón Cinema, donde nos aguardaba una grata sorpresa. Las recientes reformas realizadas en este salón, lo han convertido en algo verdaderamente bonito, y estamos seguros de que esta, nuestra opinión, va a ser compartida por todo Logroño. Hoy es el más bonito local de espectáculos de nuestra capital, que, como todos los demás, registraba un entradón congregado para aplaudir a las bellísimas Hermanas Díaz.

Punto final de nuestro itinerario nocturno, fué el salón de fiestas del Gran Hotel, que presentaba un aspecto deslumbrador. Puede la nueva empresa de este excelente establecimiento sentirse satisfecha de haber logrado para el mismo el rango que le corresponde a tono con una capital como Logroño, cuyo crecimiento y modernización empiezan a advertirse con la natural satisfacción de todos. Sin duda alguna, fué una fiesta de sociedad que dejó complacida a toda la numerosa y selecta concurrencia.

Ayer, lunes, la animación decayó, naturalmente, si se tiene en cuenta la extraordinaria de los días anteriores; pero no por eso dejaron de verse llenos los espectáculos todos, cafés, bares y salones de bailes, especialmente el del Círculo Logroñés, que, como de costumbre, resultó magnífico.

Otra brillantísima fiesta proporcionó el Gran Hotel en la noche de ayer. Los jardines que rodean al edificio congregaron a un plantel incontable de bellezas, resaltadas por esos maravillosos mantones que tanto realzan las españolísimas verbenas. Ardua tarea la que corrió a cargo del jurado seleccionador del más hermoso entre los mantones que se lucían sobre los hombros de las bellas logroñesas y de muchas forasteras que honraron la fiesta, y de la cabeza más artísticamente painada, pues en verdad que de todo había preciosidades.

Para todos nuestra felicitación y que les sirva de estímulo en futuras organizaciones, toda vez que han podido darse cuenta de cómo el público responde a los sacrificios que se hacen en su obsequio.

Y no queremos dejar en el tintero otra felicitación que teníamos fervientes deseos de poder expresar. Nos referimos a la gratísima nota registrada durante estos últimos días y que casi nos induce a creer que hemos entrado por el deseado camino de la desaparición del "gamberrismo". Ni una nota de mal gusto tenemos que señalar en todos nuestros recorridos por los lugares de aglomeración y de diversiones, y esta es la más satisfactoria de las que resaltamos como expresión de gratitud a cuantos han colaborado en su logro.—R. de la C.

HOY

Teatro Bretón

Fiestas de San Mateo

GRAN COMPAÑIA DE COMEDIAS CÓMICAS

AURORA REDONDO

VALERIANO LEON

A las 7 y a las 10'45

EXITO del graciosísimo juguete cómico

Su desconsolada esposa

original de A. Paso y Salvador M. Cuenca

Mañana miércoles: Estreno

YO QUIERO

Creación de Valeriano León

✝

EL SEÑOR

D. Jacinto Gómez Valdemoros

(Industrial Tablajero)

Falleció en Trevijano de Cameros, en el día de ayer, a los 40 años de edad

después de recibir los S. S.

R. I. P.

Su desconsolada esposa doña Antonina Bastida; hija Lolita; padre don Tomás; madre política doña Zoila; hermanos Pascuala, Juana, Felisa, Pedro y Juli; hermanos políticos, tíos, primos y demás familia, ruegan a sus amistades encomienden a Dios en sus oraciones el alma del finado, por cuyo piadoso favor les quedarán agradecidos.

Logroño, 23 septiembre 1940

La conducción del cadáver se efectuó ayer, a las siete, en Trevijano.

Agencia Fúnebre Berger

Al mediodía del pasado domingo, se verificó el entierro del cadáver del niño José Antonio Carneros Murillo.

Presidieron el duelo su director espiritual R. P. Justo, y otro Padre Escolapio, profesor del Colegio donde el finado cursaba sus estudios; los tíos don Cándido y don Pedro Carneros y don Juan Ramírez, y en la numerosa comitiva figuraban los alumnos compañeros de estudios, que, al igual que la apenada familia, ofrendaron varias coronas de flores.

A su apenada madre y demás familia, les hacemos nueva expresión de sentido pésame.

Agencia García Carreras

¿Desea Vd. adquirir o construir su casa o chalet y pagarla en 24 años? Consulte con esta Agencia, la que le dará toda clase de detalles, le facilitará terrenos en el mejor ensanche de Logroño y el dinero que necesite al tres por ciento de interés anual. B. de los Herreros, 21, 1º, izq. Teléfono 18-49.

A los 41 años de edad, dejó ayer de existir nuestro convecino don Jacinto Gómez Valdemoros, industrial tablajero estimadísimo por sus excelentes cualidades personales.

Descanse en paz y reciban su apenada esposa doña Antonina Bastida, hija y demás familia, la expresión de nuestro sentido pésame.

LORENZO RODRIGUEZ

que representó 30 años en Madrid las marcas de conservas Las Palmas y Mermeladas Alfred Hill de Alicante, desea representación análoga, informes a satisfacción. Dirigirse Calle Felipe III, 6. Tlf. 15884.

Dr. Santos Saralegu

MEDICINA INTERNA
NIÑOS — RAYOS X
RAYOS ULTRAVIOLETA
Vara Rey, 10, 1.º - Tlf. 1698.

En la sala de urgencia del Hospital Provincial fueron asistidos ayer, Pedro S. Marios, de 36 años, de Santa Coloma, de contusiones, erosiones y probable fractura de una costilla, por atropello de automóvil; Sofía Marín Ruiz, de 35 años, de erosiones en la cara, por agresión en la vía pública; Antonio Martín, de 19 años, mecánico, de erosiones en región palmar, causadas trabajando; Raimundo García Fernández, de 66 años de Ventas Blancas, de erosiones en maléolo y contusiones en mano y pie izquierdo, causadas por una caballería.

Oposiciones para Ingreso en el Banco de España

preparación por
PROFESOR MERCANTIL — OFICIAL DEL CUERPO TECNICO DEL BANCO DE ESPAÑA
Darán comienzo las clases el día 1.º de octubre próximo.
Informes: Jesús Preciado, Banco de España, días laborables de 10 a 1.

Por el Ministerio de Educación ha sido nombrado, en virtud de oposición, catedrático de Matemáticas del Instituto Nacional de Segunda Enseñanza de Logroño, don Antonio Fernández Trocóniz.

HOY

Teatro Moderno

FIESTAS DE SAN MATEO

A las 5'30, 7'30 y 10'45

La magna y sensacional superproducción FOX

Bajo dos banderas

interpretada por CLAUDETTE COLBERT, RONALD COLMAN, VICTOR Mc LAGLEN y ROSALIND RUSSEL, cuatro estrellas de primera magnitud en una superproducción espectacular y grandiosa.

El conmovedor drama de la novia de la Legión que sacrificó su vida por el hombre que amaba.

Gigantescas batallas de árabes y legionarios llevadas a la pantalla con un sorprendente realismo.

UNA PELICULA MARAVILLOSA QUE NO SE OLVIDA NUNCA.

A las 3'30 de la tarde, Función Económica, proyectándose

Sangre del Circo

Por WALLACE BEERY y JACKIE COOPER

Mañana miércoles:
En Función Continua
HORIZONTES DE GLORIA
Un éxito inigualable

Pompas Fúnebres "Pastrana".

✝

EL SEÑOR

Don Jacinto Gómez Valdemoros

(INDUSTRIAL TABLAJERO)

FALLECIO EN TREVIJANO DE CAMEROS
A LOS 41 AÑOS DE EDAD

habiendo recibido los Santos Sacramentos

R. I. P.

Su apenada esposa doña Antonina Bastida; hija Dolores; padre don Tomás; madre política doña Zoila Montenegro; hermanos doña Pascuala, doña Juana, doña Felisa, don Pedro y doña Julia; hermanos políticos don Angel, don Pedro, doña Lorenza y don Antonio Bastida; don Emilio López, don Manuel Eguilaz, don Jerónimo Ibáñez y don Antonio Cadarso; y demás familiares, ruegan a sus amistades acudan al FUNERAL Y MISA DE REQUIEM que se celebrará el JUEVES, día 26, a las DIEZ, en la Iglesia Parroquial de Santa María de la Redonda, por cuyo favor quedarán muy agradecidos.

Logroño, 24 de septiembre de 1940

En la mañana de ayer, y en la Imperial Iglesia de Palacio, se celebró el enlace matrimonial del apuesto joven Bernardo Jover, dependiente de Casa La Roja, con la encantadora señorita Milagros Rábanos, siendo apadrinados por don Francisco Gonzalo y doña Natividad Rábanos.

Los numerosos invitados fueron obsequiados con un suculento desayuno en casa de los padres del novio.

La feliz pareja, a la que deseamos toda clase de venturas, salió en viaje de luna de miel para Zaragoza y otras capitales.

EMILIO CASAS

ESPECIALISTA EN

Piel, Sífilis y Venéreo

Dr. Luis Eizaguirre

CORAZON Y PULMONES
Del Hospital Civil
TRATAMIENTOS MODERNOS
RAYOS X
Telf 12450 -Puert 16.-San Sebastián

Francisco Astigarraga

Jefe de la consulta de GARGANTA, NARIZ Y OIDOS, del Hospital de San Pedro, de Madrid seguirá pasando CONSULTA EN HARO, calle de Prim, número 10, casa del Practicante D. Saturnino Martínez, el primero y tercer martes de cada mes, de diez a una.

CALLISTA

L. VIDORRETA
G. Mola, 94-96. — Telét. 1-70

En el Observatorio se registraron ayer los siguientes datos:

Presión máxima, 732'0; mínima, 729'9; tendencia a subir.

Temperatura máxima, 27'4 a las cuatro de la tarde; media, 20'8; mínima, 11'0 a las seis de la mañana. 5 horas de sol.

Viento, variable.

Lema de la nueva Sastrería Santamaría y Ruiz
CALIDAD

Abadía de Barbará

MEDICINA INTERNA
NIÑOS
RAYOS X y ULTRAVIOLETA
Gallarza, 1, 2.º izq. Tlf. 1764.

En los días 21 y 22 han sido inscriptos en el Registro civil los nacimientos de Luis Miguel Ramos Sáenz, Carlos Fernando Ramos Sáenz, María Begoña Merino Bermejo, Jesús Martínez Bujanda, María Margarita Moragües López, María del Carmen C. Moral, María del Pilar Pascual Fuertes, María de Nuestra Señora de Falgas Orive Arjona; las defunciones de Trinidad Sarramián Terroba, de 23 meses, de Logroño. Luisa Martínez Rey, de 79 años, de Pitillas (Navarra; Martín Martínez Ramírez, de 73 años, de Viguera; Adoración Palacios Fernández, de 6 meses, de Logroño; José Antonio Carneros Murillo, de 14 años, de Logroño; Luis Balmaseda González, de 17 años, de San Asensio; Policarpo Valiente Brea, de 32 años, de El Cortijo, y los matrimonios de Secundino González González con Sebastiana Mínguez Tilaeche Inocente Maestre Castellanos con Margarita Palacios Alcalde; Santiago Benito Ruiz con Antonia Muro Martínez; Bernardo Jover Oteiza con Milagros Rábanos Rioja.

HOY, DIA 24

Cine Olympia

A las 5'30, 7'30 y 10'45
¡COLOSAL ESTRENO!
de la sugestiva superproducción

30 segundos de amor

En Español
¡Un éxito de risa insuperable!
Los tipos más cómicos al servicio de la más graciosa de las situaciones
El amor cronometrado, dando lugar a escenas de una hilarante comicidad
El interés y entusiasmo que despierta este divertidísimo film es tan intenso que deja un recuerdo imborrable.
Magnífica interpretación por
ELSA MERLINI y NINO BEZORE
Pase usted una hora deliciosa entre risas, gracia y comicidad

A LAS 3'30
SESION ECONOMICA
EL FORASTERO
interesante película caballista.

Presidido por su padre don Ignacio; su tío don Francisco Alegría y otros parientes, se verificó el domingo el traslado al cementerio del cadáver del joven Luis Balmaseda González, muerto en el accidente de que dábamos cuenta en nuestro número anterior. El féretro fué transportado a hombros por los amigos del finado, y cerraba la numerosa motiva la carroza de la Agencia Fúnebre Berger con varias coronas con sentidas dedicatorias de la familia.

Reciba la apenada familia la reiterada expresión de nuestra condolencia.

Vendo Cajas Registradoras National

Representante: E. Sánchez
San Clemente, 24. Telf. 5070
ZARAGOZA

Durante las actuales fiestas de San Mateo puede Vd. visitar la exposición de Muebles Orúe. En ella encontrará el surtido más completo de muebles y camas metálicas, que como de costumbre son de superior calidad y su presentación elegantísima, dentro de la sencillez y buen gusto, cualidades que han dado a Muebles Orúe el máximo prestigio.

Haga sus compras en una Casa de garantía, y no olvide que Muebles Orúe es Casa de primer orden.

MUEBLES ORUE

ONCE DE JUNIO, 9
(Junto al Banco de España)

MADERAS RODRIGUEZ

Materiales para carpinteros, carroceros, ebanistas y maestros de obras. Compro alamedas de chopo y sirvo elaboradas a medida. Mediavilla, 10. Tlf. 177. Calahorra.

M. G.ª Baquero del Río

ESTOMAGO-HIGADO-INTESTINO
Rayos X - Laboratorio
Muro Mata, 14, 1.º-Teléf. 2121.

En el sorteo pro-ciegos celebrado el domingo último, resultó premiado el número 190, y en el de ayer, el 505.

CAMARA AGRICOLA

CULTIVO DEL TABACO

Los agricultores riojanos a quienes interese cultivar tabaco, pueden recoger las solicitudes para la obtención de la oportuna concesión, en la Estación de Fruticultura de Logroño (Avenida de Navarra, 24) y en la Estación Enológica de Haro.

C. MONTOYA

GARGANTA — NARIZ — OIDO
M. Villanueva, 8. — Teléf. 21-26.
Arrancamiento total de amígdalas sistema Sluder y anestesia general. Extirpación total de amígdalas con bisturí en infecciones focales

En Bilbao ha dado a luz un niño, primero de su matrimonio, la joven señora doña María Teresa Martín Guereña, esposa del teniente provisional de Infantería, nuestro paisano don Baldomero Aguilar Guillén.

Nuestra enhorabuena a los venturosos padres, extensiva a su abuelo paterno don Francisco Aguilar Muñoz, jefe de Negociado de esta Delegación de Hacienda, y para el nuevo bilbaíno el deseo de una larga y venturosa existencia.

Foto QUEVEDO

4 fotos, diferentes posturas, 3 ptas. 4 iguales para carnets, 3 ptas. En 4 minutos se entregan. Hermanos Moroy, 24 (Mercado).

GARAJE LARREA Nájera

Reparación de toda clase de trilladoras y de motores para las mismas, por personal especializado y maquinaria en general.

90 PLAZAS Auxiliares Ministerio Obras Públicas. 4.000 Ptas. No se exige Título. Edad 16 a 45 años. Se admiten señoritas. Informes completos: Manuel S. Estocher. — Miguel Servet, 61, 1º. — ZARAGOZA.

Circo FEIJOO

UNICA SEMANA DE ACTUACION
HOY, Funciones a las 7 tarde y 10'45 noche.
EXITO del Formidable Programa Circense y de los incomparables

Pompoff, Thedy, Zampabollos y Nabucodonosorcito

Los inimitables payasos españoles
El Jueves:
Función Especial a las 4'30

✝

EL SEÑOR

D. Indalecio Fernández de Bobadilla Oca

Falleció en el día de ayer a los 76 años de edad

habiendo recibido los S. S.

R. I. P.

Sus desconsolados hijos Cipriano, Remigio, Dominga, Rufino, Nemesio y Martín; hijos políticos Teótimo Giménez, Josefa Moreno, Balbina Novalgos, Clementina Pascual, Luisa Tricio, Elena Solas y Milagros Velasco; hermano Eusebio Fernández; nietos, biznietos, sobrinos, primos y demás familia, al participar a sus amigos tan sensible pérdida les ruegan asistan a los actos abajo indicados, por lo que les quedarán agradecidos.

Cenicero, 24 septiembre 1940

Conducción del cadáver: A las ocho y media.
Funeral: A las nueve.
Iglesia Parroquial: S. Martín.

El pasado domingo se verificó el entierro del cadáver del que fué nuestro convecino estimadísimo don Martín Martínez Ramírez, acto que fué presidido por su hermano don Clodoaldo; hermano político don Diego Tofé y otros parientes y amigos, seguidos de concurrencia muy numerosa, en la que estaban representadas todas las clases sociales.

El arcón en que iba encerrado aparecía cubierto de coronas con sentidas dedicatorias.

Con tan triste motivo, reiteramos a los deudos el testimonio de nuestro pésame.

BLAS REBOIRO abogado

Ha trasladado su despacho al Muro de la Mata, 1, 2.º, izqda. Edificio Caja de Ahorros de Zaragoza.

Vermut Lacuesta

PRODUCTO RIOJANO
GRAN CALIDAD

Gran Peluquería de Señoras

de VICENTA RUIZ
Con todos los adelantos modernos. En el antiguo restaurante de José Ruiz, en NAJERA.

Anuncios oficiales

ANUNCIO

La Junta de Beneficencia y Hospital Particular de esta Ciudad, saca a pública subasta las obras de arreglo y consolidación del edificio Hospital y el de la Ermita de "Las Abejas".

La subasta se celebrará a las once de la mañana del domingo siguiente al día en que se cumplan los veinte naturales de la inserción del anuncio en el "Boletín Oficial" de esta provincia y el pliego de condiciones puede verse en la Administración del benéfico Establecimiento dicho, durante las horas hábiles, desde la publicación del anuncio de la subasta, cuyo tipo es: el del Hospital, 32,130,00 pesetas, y el de la Ermita, 7.060,00.

El anuncio ha sido publicado en el "Boletín Oficial" núm. 101, del día 17 de los corrientes.

Las instancias se presentarán en pliego cerrado bajo el siguiente:

MODELO DE PROPOSICION

D..... vecino de..... provisto de cédula personal que acompaña, enterado del pliego de condiciones para las obras de arreglo y consolidación de los edificios Hospital y Ermita de la Virgen de Las Abejas, acepta todas las condiciones y se compromete a realizar los trabajos por las cantidades siguientes: Obras del Hospital..... (póngase en letra y número la cantidad). Obras de la Ermita..... (póngase en letra y número la cantidad).

..... a ... de..... de.....

Santo Domingo de la Calzada, 10 de septiembre de 1940.

El Presidente de la Junta
Angel Madurga

Caja de Ahorros y Préstamos del Círculo Católico de Obreros - Haro

Habiéndose extraviado el Resguardo de la Imposición anual número 575, de 3.000 pesetas, expedido por esta Institución el día 19 de junio de 1922, a nombre de don Juan Manero Barranco y doña María Cobo Gómez; se anuncia al público, para que el que se crea con derecho a reclamar, lo haga en el plazo de un mes, a contar desde la publicación de este anuncio en el "Boletín Oficial" de la provincia y NUEVA RIOJA, advirtiendo que, transcurrido dicho plazo sin reclamación, se expedirá el correspondiente duplicado de dicho documento, anulando el primitivo, y quedando esta Entidad exenta de toda responsabilidad.

Haro, 23 de septiembre de 1940.
El Secretario, N. Pereda

HOY, MARTES

CINEMA SOCIAL

ESTRENO
de la película sensación de la temporada 1940-41

La Bola de la Muerte

La vida de los artistas de circo con sus crímenes y venganzas.
¡INTRIGANTE! ¡SENSACIONAL! ¡MISTERIOSA!
Intérpretes:
ALBRETCH SCHONEALDS, SABINE PETERS e HILDE VON STOLZ.
Es una superproducción HIAF, la marca que se impone en España.

Próximamente:
CINEMA SOCIAL y FRONTON CINEMA
Víspera de Combate
En Español
La película que admirará Logroño entero.

SANTAMARIA Y RUIZ, S.L.

SAGASTA, 2 — LOGROÑO
OFRECE A SU DISTINGUIDA CLIENTELA Y PUBLICO EN GENERAL SU NUEVO ESTABLECIMIENTO, CON LAS ULTIMAS NOVEDADES DE TEMPORADA.
Trajes, Gabanes, Gabardinas y uniformes de todas clases
DIRECCION TECNICA: Sr. SANTAMARIA
(antiguo ex-cortador de la Pañería Garrigosa)

BICICLETAS

Acaba de recibir AUTO REPUESTOS
JESUS R. DE GOPEGUI
DUQUESA DE LA VICTORIA, 23. TELEFONO, 1863.

Hace 25 años

La animación en el día de hoy, segundo de fiestas, no tuvo que envidiar a su precedente, San Mateo, viéndose abarrotados los cafés, bares y las calles durante todo el día, siendo insuficientes algunas de estas para contener el inmenso gentío que por ellas transitaba.

—Todos los festejos anunciados, que fueron los mismos del día anterior, se cumplieron. Los puestos de subastas establecidos en diversos sitios, no dejaron de funcionar día y noche, haciendo negocios como jamás conocido, especialmente el popular León Salvador, que, a creerlo, se arruinaba, perdiendo en cuanto vendía más de la mitad de su valor. ¡Pobrecito, había que compadecerle!

—Con un lleno en la Plaza, se celebró la segunda corrida de ferias, presidida por el primer teniente alcalde don Natalio Segura, lidiándose seis toros del marqués del Saltillo, que salieron bravos y de poder; Joselito estuvo colosal en sus dos toros, de los que cortó las orejas; José Gárate (Limeño), muy trabajador toda la tarde, siendo muy aplaudido; Belmonte, bien en su primero y monumental en el segundo, del que cortó la oreja. El público salió satisfechísimo de la corrida. La tarde calurosa.

—En el Teatro Moderno, adornado con preciosos mantones de Manila, se celebró la fiesta del Sainete, en la que tomaron parte Ricardo Puga, que dió lectura a unas poesías del poeta logroñés Luis Barrón; Gloria Torrea, Raquel Meller y la banda de Bailén, siendo todos ovacionados por el selecto auditorio que agotó las localidades.

—El ferial de ganados estuvo animadísimo durante todo el día, haciéndose muchas transacciones y cambios a precios altos.

—En el Frontón Beti Jai se jugó un gran partido de pelota a remonte y a 50 tantos, entre Arzamendi e Irigoyen contra Pequeño de Elgoibar y Benavides, ganando éstos por 6 tantos, después de muchas igualadas, la última en el tanto 44.

—Los fuegos artificiales del pirotécnico señor Lecea, de Vitoria, gustaron extraordinariamente.

—El tercer día de feria amaneció falso y bochornoso, y a las tres de la tarde comenzó a llover, arreciando a medida que se acercaba la hora de la corrida, y en el momento que apareció en el palco presidencial el presidente, concejal don Félix Valluerca, cesó la lluvia, procediéndose a echar serrín en el ruedo y comenzó la corrida, lidiándose seis toros del marqués de Villagodio, que resultaron bravos y de poder; los espadas Celita y Algabeño II estuvieron muy bien, especialmente Celita, que cortó las orejas de su primero y último. La corrida resultó deslucida, debido a que en el tercer toro comenzó a llover y no terminó hasta después de arrastrado el último. La entrada, casi un lleno.

HACE 50 AÑOS.— El segundo día de fiestas de San Mateo hubo gran gentío por las calles. Como el día anterior, hubo dianas y conciertos, como también lluvia y mucho barro en el suelo. A la misma hora del día anterior se celebró la segunda corrida, resultando malo el ganado, por lo que los espadas Falco y Minuto, no hicieron más que salir del paso, saliendo el público disgustado de la corrida.

—También por causa de la lluvia, como el día anterior, se suspendieron los festejos al aire libre.

—En el Teatro la compañía de zarzuela que dirigía Julio Ruiz, representó "Los baturros", (Las doce y media y sereno" y ¡Eh!... ¡A la plaza! que fueron muy aplaudidas.

—Como era raro el año que no llovía en abundancia en estos días, se pensó en modo serio en trasladar las ferias a otra época, pues los forasteros de "alforja" que vinieron en abundancia con intención de divertirse, en los espectáculos gratuitos, lo hicieron codeándose en Portales y admirando los escaparates y casetas de la feria.

HOY

Salón ALHAMBRA

GRAN BAILE
DE 5 A 9 Y MEDIA
Amenizado por la famosa
ORQUESTA INTERNACIONAL
BIENVENIDO
Precios de día festivo

Centro de Cultura Superior Femenina

Después de muy brillantes éxitos en los exámenes oficiales, el Centro de Cultura Superior Femenina, Juan Bravo, 28, Madrid, abre el curso 1940-1941 con un profesorado de gran prestigio, bajo la dirección técnica del rector de la institución, marqués de Lozoya. Ha organizado las siguientes enseñanzas:

Preparación para el Examen de Estado, estudios para las Facultades de Filosfía y Letras, Ciencias, Derecho y Farmacia. Clases especiales de Latín, Griego y Arabe. Idiomas modernos, últimos cursos del Bachillerato. Cultura general.

Hay biblioteca y laboratorios.

La enseñanza puede ser oficial o libre, y las horas de clase son compatibles con las de la Universidad.

El Centro tiene residencia de señoritas y cuida de la formación católica de las alumnas.

Hoy en la Prisión Provincial

Con motivo de celebrarse hoy la festividad de Nuestra Señora de la Merced, Patrona del Cuerpo de Prisiones, el personal que presta sus servicios en la de Logroño ha organizado una función religiosa que consistirá en misa cantada, a las diez de la mañana, con asistencia de las autoridades.

Los reclusos serán, con este motivo, espléndidamente obsequiados.

ORGANIZACION NACIONAL DE CIEGOS

Delegación Provincial Logroño

Por error involuntario en el día de ayer se vendieron algunos números del cupón Pro-Ciegos correspondientes al día 24 de septiembre.

Como el sorteo que se verificó sólo se refería a los que tenían la fecha 23 de septiembre, se advierte a los que adquieran alguno que lleve la fecha 24, que éstos entran en suerte en el sorteo que se celebrará hoy, día 24, para conocimiento de los poseedores y efectos correspondientes a los que puedan resultar premiados.

Logroño, 24 de septiembre de 1940.

El delegado provincial, B. Doñate.

HOY

FRONTON CINEMA

(Suntuosamente Reformado)
A las 5'15, 7'30 y 10'30
La grandiosa película española

La Verbena de la Paloma

Intérpretes: MIGUEL LIGERO, RAQUEL RODRIGO, ROBERTO REY, SELICA PEREZ CARPIO y CHARITO LEONIS.

Gracia y mujeres, alegría y celos, salero y rumbo; todo lo reúne esta inolvidable superproducción orgullo del Cine Español, homenaje a un pueblo tan castizo y simpático como el pueblo madrileño.

A las 3'15, En Sección de Tarde Económica, se proyectará la extraordinaria película española

La Hermana San Sulpicio

Mañana: Exito inmenso de la regocijante película M. G. M.

De frente marchen

Por el inmenso PAMPLINAS, CONCHITA MONTENEGRO y JUAN DE LANDA

SGCB2021

DEPORTES

FUTBOL

NUEVO TRIUNFO DEL DEPORTIVO LOGROÑES

Un nuevo triunfo ha obtenido el Deportivo Logroñés al vencer, en Beasain, al titular por un tanto a cero. Esta victoria proporciona dos nuevos puntos al equipo riojano. Más meritorios por haber sido adquiridos fuera de casa contra un equipo muy apañadito y llevando la desventaja de jugarse en un campo sumamente pequeño, al que no están acostumbrados los jugadores riojanos.

Es, pues, doblemente halagador este resultado, que nos demuestra cómo, poco a poco, van afianzándose sus líneas, haciéndonos concebir la más risueñas esperanzas.

No fuimos testigos presenciales del encuentro, limitándonos a dar la versión referida por un entusiasta acompañante del equipo, que ha regresado sumamente satisfecho de la actuación de los jugadores. Un solo tanto se marcó en este partido, y éste fué conseguido a los veinte minutos de la primera parte, por Herminio. En todo el primer tiempo dominó francamente el equipo riojano, y en el segundo, el Beasain, pues los logroñeses se limitaron a destruir el juego del adversario, colocándose a la defensiva. Táctica peligrosa que no siempre da el resultado apetecido. Pero, en fin, les salió bien y ya es bastante.

Arbitró el señor Tejada y la alineación del equipo fué la siguiente: Labandibar; Novoa, Triana; Paredes, Bilbao, Ortuño; Pagés, Mauri, Herminio Sanz y Quico.

Una nota destacada y significativa fué el interés con que se esperaba el resultado del encuentro por la afición riojana. A partir de las seis de la tarde, hora en que se calculaba podría haber noticias, fueron desfilando por el domicilio social del Club (Café Suizo) para enterarse del tanteo. ¡Con cuánta alegría recibieron la noticia!

Prueba difícil la del próximo domingo para los locales. Nada menos que el Deportivo Alavés, favorito del grupo, será el que dispute los dos puntos, en Las Gaunas, al Deportivo Logroñés. Mucho hay que afinar si se quiere salir airoso. Otro día nos ocuparemos con más detenimiento de este partido.

CAMPEONATOS REGIONALES

Primera categoría

Español, 5; Casetas, 0.

Arenas, 4; Athletic, 1.

EN PROVINCIAS

Tolosa.—C. D. Alavés, 4; Tolosa, F. C., 3.

Córdoba.—Electromecánica, 2; Linares F. C., 2.

Vigo.—Celta, 2; Racing del Ferrol, 0. El Celta se adjudicó la Copa de los Alcaldes de Vigo y Ferrol.

Ceuta.—Copa de Marruecos.—Ceuta Sport Club, 1; Africa F. C., 0.

Huelva.—Palma F. C., 1; Recreativo Onuba, 5.

PARTIDOS AMISTOSOS

Bilbao.—Athletic de Bilbao, 2; Real Santander, 1 (beneficio del jugador Trigo, lesionado).

Palencia.—C. D. Palencia, 8; Valladolid, 3.

Jerez.—Xerez F. C., 6; Racing de Córdoba, 1.

Valencia.—Valencia F. C., 4; R. C. D. Español de Barcelona, 2.

Sevilla.—Sevilla F. C., uno; Cádiz F. C., 4. (Al jugador Raimundo se le entregó la medalla de la deportividad, premio del concurso organizado por "El Correo de Andalucía".

Murcia.—Real Murcia, 6; Cartagena, 3.

Barcelona.—Barcelona, 4; Levante Gimnástico, 0.

Zaragoza, 3; R. Sociedad, 3.

Athletic Aviación, 4. Sporting Lisboa, 3.

ZANCADILLA

Servicio Español del Magisterio

S. E. M.

Por la Delegación Provincial de Cultura y por esta Delegación del S. E. M., con fecha 16 del corriente, han sido cursados, respectivamente, a la delegada nacional de Falange Femenina, camarada Pilar Primo de Rivera, y al secretario general del S. E. M., camarada Remojaro, para que los eleven al ministro y al Caudillo, sendos telegramas seguidos de exposición razonada en que se pedía sea resuelta la situación anormal y angustiosa, por lo larga e insostenible, de los maestros interinos, mediante un año de prácticas debidamente controlado por inspectores y profesores de Normal, medio que nos ha parecido el más apropiado en las presentes circunstancias y el que más favorece a los maestros y a la enseñanza.

Para satisfación de nuestros camaradas y compañeros, hemos de manifestarles que se han recibido en esta Delegación las más gratas impresiones oficiales y extraoficiales en el sentido de que nuestra petición ha sido atendida.

Era esta la necesidad más apremiante. El S. E. M. continuará laborando sin descanso por un Magisterio digno, capacitado y libre.

Por Dios, España y su Revolución Nacional Sindicalista.

El Delegado Provincial

BARACHOL

Cura los granos

Suprime el picor

En las próximas vendimias

Obtendrá vinos tintos sanos, bien constituídos y de aceptación en el mercado, elaborando con

ENOGRANOL "ALGRY"

el preparado científico, autorizado por el Estatuto del Vino

Laboratorio Vitícola Enológico de la Rioja

Logroño

La segunda de feria

Barrera, Noain y Belmonte

Toros de los Hijos de Pablo Romero

También el domingo fué el sol, huésped de honor de nuestras fiestas, y su presencia atrajo a nuestra capital tan enorme contingente de "mateos" y "mateas", que hay que remontar la memoria a muy lejanos años para encontrar semejanza con la extraordinaria animación, que hubo a todas horas del día y de la noche por calles, plazas y paseos logroñeses. No ha tardado mucho en comprobarse la afirmación que hacíamos el día anterior, al asegurar que era el tiempo, y nada más que el tiempo el factor necesario para llenar la plaza de toros. El domingo, el aspecto del circo taurino, más bien parecía de día del patrono San Bernabé, que de fiestas septembrinas en San Mateo. ¡Que entradón! Seguramente estableció una cifra record de la recaudación, que difícilmente será batida.

Si quieren pueden tomar nota de este detalle los organizadores de futuros programas, para poder así sonreírse, cuando un diestro, cualquiera que sea, se salga pidiendo el oro y el moro. No toreaban el domingo toreros de trust, de "tanto por ciento", ni de exigencias e imposiciones. Y la plaza, como decimos, se llenó hasta los topes. Y ese inmenso gentío, aunque no del todo satisfecho, quedó muchísimo más complacido que el día anterior, con los "ases" y "fenómenos" y "camelistas".

Para La Popular, la lección no ha podido ser más provechosa.

En esta corrida, segunda de nuestras fiestas, no todo el monte fué orégano. Colocando lo bueno y lo malo que hubo en ella en los platillos de una balanza, no creemos que ninguno aventajara en peso al otro. En tres toros, el público silbó y protestó la labor de los matadores. En los otros tres aplaudió con entusiasmo, obligó a tocar la música y concedió a los espadas el máximo galardón de esas pitiatas auriculares, que tanto afanan los toreros. Mitad y mitad, dirán algunos. Nosotros, no. Nosotros, no, porque la calidad de lo bueno superó con creces a la cantidad de lo malo. Hubo más calidad que cantidad. Y la calidad correspondió por entero a los dos primeras de las tres conocidas "bes". Bueno y bonito.

Para no alterar el orden de los lidiadores, vamos a ocuparnos primero de lo bonito. Bonito, preciosista en extremo fué la labor de Vicente Barrera, en su segundo toro. Y vamos a hacer un inciso, para unirnos al aplauso unánime y entusiasta que el público tributó al valenciano, apenas terminado el paseíllo. En la afición logroñesa tiene Vicente numerosas simpatías y partidarios. Y todos ellos juntaron el domingo las manos con ese agrado que se recibe el amigo que se creyó alejado para siempre. Había sido en nuestra plaza, donde Barrera se despidió, en igual tarde del año 35, del toreo. Una despedida triunfal, por cierto. Y con igual contento que el público sancionó aquellos éxitos, acogió al buen torero que, olvidando aquel adiós, volvía a pisar el ruedo logroñés y regalarnos, de seguro, con otra brillante actuación.

Y así fué.

El primer "pablorromero", un toro de una vez, salió con esa seriedad que es incompatible con las monerías. Tomó el capote de Barrera con mal estilo. Pero el torero aguantó y paró con exceso, y los lances resultaron vistosos, como vistoso fué el quite que hizo por faroles. Las palmas se convirtieron en ovación. Con la muleta no se confió Vicente, y el trasteo no pasó de regular. Media estocada, un pinchazo y cinco intentos, cosa, esta última, rarísima en el valenciano, fueron precisos para que el toro doblara. Y mientras el de Pablo Romero era aplaudido en el arrastre, Barrera escuchó una regular serenata de viento.

En la segunda parte cambió la decoración. También le correspondió un señor toro. Lo fueron los seis. Mas cuando se quiere y se puede, como Barrera puede, se consigue el éxito, que es el que acompañó a Vicente durante toda la lidia de este toro.

Muy bien toreando, y muy lucido en quites, Barrera, apenas sonó el clarín anunciador del último tercio, hincó las dos rodillas en tierra y soltó un muletazo por alto soberbio. Y luego, en un palmo de terreno, tiró de repertorio y obsequió al público con una faena efectista, variadísima, adornada, con rodillazos, molinetes, afarolados, todo el muestrario de lo bonito salpicado con algún desplante valeroso, como dar la espalda al toro, y escuchar así las clamorosas ovaciones que premiaban su artística labor. Entre aplausos y música paseó al toro por el ruedo, para atacar con habilidad y dejar una estocada corta que, con un descabello, fué suficiente para que doblara el "pablorromero". No hay que decir que Barrera cortó las dos orejas, dió la vuelta al ruedo y saludó desde el tercio. También el toro, bravo y noble, se le paseó triunfalmente por el anillo, en el arrastre.

Barrera acrecentó, si era posible, su cartel en nuestra plaza.

Jaime Noain, al igual que sus compañeros, dió una de cal y otra de arena. Sin fortuna en un toro y más acertado en el otro. Y para no alterar tampoco la igualdad, correspondieron los desaciertos a la labor en su primero, durante cuya lidia, fué el toro el que mandó y toreó a matador y peones. Y por ello se le aplaudió en el arrastre, mientras que a los toreros se les "obsequiaba" con "ruidos" no muy agradables.

A Jaime, esos "ruidos" no se le hacen duraderos. Y a amortiguarlos, primero, y cambiarles de sonoridad, después, encaminó su trabajo en su segundo, enemigo, de mucha cabeza, "molesto", como se llama ahora a los toros bien armados. De salida le saludó con unas verónicas muy aceptables, un farol de gran voltaje y unas chicuelinas vistosas y ceñidas. Y las lanzas se tornaron cañas. Jaime escuchó abundantes aplausos. Se repitieron éstos en una caída de peligro, al hacer Noain un quite oportunísimo.

Y continuaron las palmas en la faena, brindada al "respetable", y realizada toda ella con derroche de voluntad y anhelos de ovaciones. Lo que algunos pudieron encontrar de falta de sabor, estuvo sobrado de valentía, de vergüenza y pundonor profesional. Jaime dió todo eso, desde el primer muletazo. Y prodigándolo se llevó al toro a los medios para completar una faena valiente y voluntariosa, y no falta de algunos, muy buenos muletazos. Noain, diferenciándose de otros muchos toreros, dió cuanto cabía esperar de él. Y dió—aquí sí que no caben reparos—la nota de gran estoqueador, agarrando una estocada inmejorable de ejecución y colocación. Salvo unos cuantos "antinoainistas", el público le ovacionó. La presidencia le otorgó la oreja, y el diestro dió la vuelta al redondel. También el toro fué muy aplaudido.

Juanito Belmonte fué el acaparador de la buena en la segunda corrida de la feria logroñesa. Lo más torero y lo de mejor sabor de toda la feria, corrió a cargo del heredero directo de la dinastía belmontina. Lo hizo en un toro y valió por toda una corrida. Sin la actuación de Juanito, todos los demás detalles de las corridas se hubieran olvidado pronto y ningún recuerdo de gran satisfacción hubiera dejado la corrida del domingo.

Pero Belmonte, que cada día va recogiendo una parte de la riqueza taurina de su padre, se encoraginó con el toro que cerró plaza y primero con el capote y luego, y mayormente con la muleta, dejó paladear el arte de bien torear, y nos hizo, en muchos momentos, creer que nos hallábamos ante el auténtico don Juan. Muy bien toreó Juanito a este toro, pero lo extraordinario fué su labor con la muleta. Pases de todas marcas, llevando en todos maravillosamente toreado al toro, y cerca, cerquísima de los pitones, dibujó con mano maestra, pases por alto, molinetes, afarolados, ayudados... Las palmas echaban humo, e impedían oír los sones de la música. A gusto del público, no se hubiera terminado nunca la maravillosa faena, mas Belmonte, cuando vió al público saturado de contento, le puso fin con un pinchazo y media estocada. Muy merecidamente cortó Juanito las orejas de su enemigo y dió la vuelta al anillo.

En el otro toro, el tercero, Juanito Belmonte no quiso apartarse de la senda trazada por Barrera y seguida por Noain, en la primera mitad de la corrida, y, como ellos, se hizo acreedor a las protestas del gentío.

Los toros de Pablo Romero, fueron eso: toros. Ninguno defraudó al público, y justificaron todos ellos la expectación con que se esperaba su pelea. Fueron, los seis, grandes, duros, bravos, poderosos. Y también, como la corrida, resultaron mitad y mitad. Había tres negros y tres cárdenos. Los primeros salieron con más sentido y más feo estilo que los segundos, que se dejaron torear mucho mejor que sus hermanitos. Los mejores el cuarto y el sexto. A todos se les aplaudió en el arrastre y al final de la corrida se obligó al mayoral a salir al ruedo a recibir la ovación con que el público expresaba su satisfacción por las peleas de los seis toros.

Entre el personal subalterno destacó Pucherete, picando, y Rafaelillo con los palos.

La presidencia, ocupada por el primer teniente de alcalde, señor Moreno Garbayo, acertada.

Y el público atendió nuestras indicaciones y se evitó las molestias del día anterior.

LA NOVILLADA DE AYER

Para final de la parte seria del programa de San Mateo se organizó la novillada celebrada ayer con toros (?) de Cobaleda, para Domingo y Pepe González, hijos del popular exmatador y exempresario "Dominguín", y Luisito Ortega, hermano del "fenómeno" de Boróx.

En la afición local no "cayó" bien—y con razón—este espectáculo, aumentando el descontento cuando se desencajonaron los toros y se vió el tamaño de las reses enviadas por el ganadero salmantino. Eran, en efecto, muy pequeñas para unos toreritos hechos ya a lidiar novillos por encima de las 20 arrobas.

Pero ayer, en el redondel, acusaron excelente estilo y abundante bravura, y el público, en lugar de protestar las aplaudió en el arrastre, y no formuló otra protesta que las dirigidas hacia los picadores, cuando intentaban castigar a aquellos animalitos, tan propios, los más de ellos, para una función sin caballos. En todos se cambió el tercio con dos puyazos y en alguno, con uno.

Los que no estuvieron en la plaza creerán que con tal enemigo, los hermanos Dominguín y Luis Ortega se cansarían de realizar proezas y conseguir ovaciones. Nada de eso. El aburrimiento más completo invadió tendidos y gradas, y el tedio se hizo dueño y señor de todos los espectadores.

¡Qué novillada más aburrida!

Del naufragio taurino desarrollado ayer en la plaza, sólo se salvó, y eso con no pocas dificultades, Domingo González, que, muy voluntarioso toda la tarde, logró en el cuarto novillo cuajar una faena vistosilla y muy valiente. Le correspondió el mejor de los Cobaledas y el mayor de los Dominguín supo aprovecharlo para torearlo de primeras con arte y valor, y hacer después la faena de la tarde, con pases de todas marcas, entre aplausos y música. Entró muy bien y agarró una estocada hasta la mano que fué suficiente. Domingo dió la vuelta al ruedo, después de cortar las orejas del bravo novillo.

En unión de su hermano Pepe banderilleó todos sus novillos con más voluntad que acierto. ¡Con lo bien que uno y otro banderillean!

Pepito González y Luis Ortega no alcanzaron la tarde de éxito que hubieran deseado. Manejaron el capote y la muleta con más movimiento en los pies que soltura en los brazos y ni los lances ni las faenas llegaron, ni con mucho al límite de lo plausible. Con el estoque, les ocurrió lo propio, con menor fortuna Ortega, pues escuchó un aviso en su segundo novillo.

Los deseos no cuajaron en realidades. Sin embargo el público premió esas muestras de voluntad con aplausos. Y la novillada postrera hizo que el gentío, que no fué escaso, saliera de la plaza con esa cara muy larga, y con el pensamiento puesto en lo bien que hubiera "caído" una tercera corrida de toros.

Hoy tenemos motivos para alejar el mal humor. Actúa esta tarde el inimitable Bombero torero, con su gran espectáculo El Embrujo musical y el que vaya a verlo lleva la garantía de pasar una tarde de primerísima.

MIGUELIYO.

¡HERNIADOS!

atención Vuestro único remedio, aparatos TORRENT, de rápidos efectos, los mejores que existen, sin trabas ni tirantes, bultos ni molestias. Si queréis terminar para siempre con vuestras hernias, usando tan famosos aparatos, acudid al especialista TORRENT en LOGROÑO y en el HOTEL ESPAÑA (antes París) únicamente el próximo sábado, día 28 de septiembre. NOTAS: En BURGOS el día 27 en el HOTEL LA VASCONGADA y en PAMPLONA el día 29 en el HOTEL EL CISNE. En bien de vuestra salud no dejéis de visitarle.

Despacho en Barcelona: TORRENT, Unión, 13.

REPRESENTANTE

bien introducido en el ramo de peluquerías para señora, serio, activo y solvente, lo solicita importante empresa de Barcelona. Preferible si tiene nociones de peluquero. Escribir actuación, edad y referencias al 103, Vergara, 11. BARCELONA.

20 NOVELAS de todos los géneros y los mejores autores: F. Florez, Valle-Inclán, Camba, Aguilar Catena, Mata, Palacio Valdés, en bellas ediciones en 8º menor, con portada a todo color y 200 a 500 páginas de texto cada una, hoy le cuestan en cualquier librería 150 Ptas. Sin otra molestia para Vd. que remitirnos su dirección, nosotros se las haremos llegar a reembolso de 49 Ptas. Como se trata de una oferta excepcional, que no podremos mantener mucho tiempo, le recomendamos en su propio beneficio no demore solicitarnos uno de estos lotes, que constituirá el orgullo de su biblio-biblioteca. Hágalo a: **Libros** FUENCLARA, 2 ZARAGOZA

Colegio Escuelas Pías

LOGROÑO

Se pone en conocimiento de los interesados las concesiones siguientes, otorgadas en este Centro docente:

Premios de ingreso: Jesús María Ruiz de la Torre Ruiz y Ricardo Sáez Torres.

Matrículas de honor: Pablo Santamaría Garraleta, José Alesón Fernández, Manuel Miguélez Irio, José Antonio Jorcano Iñiguez, Lope C. Díez García, Mariano Díez García, Ramón Madroñero Peláez, Isidoro Martínez Peña, José María Miguel Araquistain y Miguel Iñiguez Moral.

Matrículas de externo gratuitas: Lázaro Ortiz Gómez, Francisco Abalos Vidaurre, Manuel Barco Villar, Abel Marrodán Pellejero, José Gómez Torralba, Luis Iñigo López, Enrique Felipe Bullón, Juan Manuel Fernández Mínguez, Ricardo Velasco Traspadernia, Pascual Ayala Domínguez, Isidro Benito Miguel, Miguel de los Santos Escudero, Santiago Fernández Fernández, Florentino Martínez Ochoa, Ricardo Sáez Torres, Carlos O'Neill Pecino, Julio García Martínez, César María Espíritu Segura, Luis López Olano, José Luis Baroja Ocón, Francisco Javier Sola Santiago, Antonio López Ruiz, Francisco Iñigo López, José Luis Pardo Fortún, Rafael Guarga Alamañac, José Francisco Sáenz Ocón, Roberto Dopereiro Herrera y Luis Jorcano Iñiguez.

NOTA IMPORTANTE.—Se advierte a los alumnos que todavía no lo han hecho, la necesidad de hacer la matrícula en el presente mes de septiembre, pasado el cual deberán abonarse derechos dobles.

Crónicas de la Región

HARO, 23

DEL DOMINGO.— No hubo nada interesante que señalar durante la jornada dominguera, como no fueran las actuaciones de la banda municipal en sus intervenciones matinal y de tarde en los jardines de la Vega. En los cines se registraron nutridas concurrencias. En el Teatro Bretón, se pasó por la pantalla la magnífica producción doblada en español "Los dos espías o los candelabros del emperador". En el Carrasco fué proyectada la película titulada "Esos tres".

Con motivo de las fiestas de San Mateo, se desplazó a Logroño un enorme contingente de aficionados taurinos. Según se nos informa, en los trenes de la mañana se despacharon más de ochocientos billetes, amén de los numerosos viajeros de los coches de línea y particulares.

CENSO DE POBLACION. — Para poder llevar a cabo los trabajos preliminares de la confección del Censo general de población, se constituyó recientemente la Junta municipal. La preside don Teodoro Tejada Pérez en su calidad de alcalde; secretario el del Ayuntamiento D. Enrique Hermosilla; vocales, don Manuel Rosales, Jefe local de Falange Española Tradicionalista y de las Jons, don Florentino Rodríguez, cura párroco, municipal suplente en funciones don Marcelo Orbañanos, juez y don Jesús Irazu, Delegado local sindical. Han sido designados igualmente, los jefes de sección y agentes inscriptores.

CENTRO DE ENSEÑANZA MEDIA.— El día primero de octubre, reanuda sus clases este excelente centro cultural que tanta y tan importante labor viene realizando. Estamos seguros que muy pocos se han dado perfecta cuenta de lo que este Centro significa en la vida educativa de Haro, ni del sacrificio que supone para el profesorado, no solamente sostener las clases sino acrecentarlas, cada vez con mejores resultados. Actualmente prepara todos los cursos de Bachillerato; atiende a cuantos alumnos han de presentarse a oposiciones; tiene montada una sección para Comercio, Banca, Oficinas, etc. En fin, llena una necesidad que ya se dejó sentir ostensiblemente al suspender sus actividades el Instituto de Segunda Enseñanza. Actualmente, el profesorado del Centro de Enseñanza Media está integrado por los señores siguientes:

Don Emilio Doral y Pazos, abogado y Juez de Instrucción excedente, encargado de Literatura, Filosofía y Ciencias Sociales. Don Angel Fernández Barcote, ingeniero agrónomo, encargado de Agricultura, Ciencias, Matemáticas, Física y Química. Don Carlos Samaniego Aguillo, Administrador de Correos y abogado, encargado de Geografía e Historia, don Carmelo Lacuesta Porres, Jefe de Telégrafos, encargado de Matemáticas y Lengua española. Don Eladio Monja García, maestro nacional del Grado Profesional, encargado de Latín y Lógica. Don Luis López Fernández, maestro nacional encargado de Religión Moral y Geografía. Doña Celestina Dancausse y Denat, Profesora de Francés de las escuelas de Bordeaux, encargada de Lengua Francesa. Don Ramón Moreno Amestoy, profesor de la Escuela Elemental de Trabajo, encargado de Dibujo y Contabilidad.

Gobierno Civil

SANCION

Por la falta de organización para la entrada en la plaza de toros en la primera corrida celebrada el día de San Mateo, falta de previsión y de atención a los servicios, que dió lugar a numerosas molestias y evidente perjuicio para el público, he resuelto poner una multa de 2,000 pesetas a la Junta Popular Logronesa, organizadora de dichas corridas de feria.

Logroño, 23 septiembre de 1940. El Gobernador civil, Jesús Cagigal

Notas Militares

REINGRESOS.—Se publica relación numérica de los reingresados, con especificación de las escalas a que han de pertenecer. Infantería: examinadas, 867; denegadas, 538; ingresan 329; en la escala activa, 138, en la complementaria, 191. Artillería: examinados, 265; denegados, 162; ingresan, 102; en la escala activa, 34; en la complementaria, 49.

CONDECORACIONES.— Se autorizó al general de Brigada don Ricardo Marzo Pellicer, para usar sobre el uniforme la Cruz del Mérito de la Orden del Aguila alemana, con estrella y espadas.

DESTINOS.— Maestros de banda, don José María Pérez Acebedo, del 86 al 53 (Santander); don Francisco Rodríguez Sánchez, del 86, al mismo (Logroño); músicos de primera, don Jacinto Varea Rubio, a la 11 División (Madrid); músicos de segunda, don Pedro Galilea Honrado a la 31 División (Valencia); don Juan José Montalvo Lacunza a la 32 (Alicante); don Felipe Sáa Navarro a la 32 (Alicante); don Felipe Rodríguez Buenaga a la 61 (Búrgos); don Gregorio de la Peña Vallejo a la 62 (Pamplona); músico de tercera, Eusebio Varea González, a la 11 (Madrid); músico de segunda don José María Hernáez Hernández, destinado de la 62 División a la 31 (Valencia).

Cojinetes a bolas y de rodillos

COMPRA Y VENTA en:
Oscilantes - rígidos - axiales
Soportes de Transmisión
Bolas de Acero
Rodillos Timken
Especialidad en Cojinetes para "CHEVROLET"

A. COLL VILARO

Floridablanca, 5. Telf. 34.162
BARCELONA

Colegio-Academia "La Cultural"

Director: D. Juan Conde Martínez

Centro LEGALMENTE RECONOCIDO. — Para alumnos de ambos sexos, con separación completa y hora distinta

EXAMEN DE ESTADO. Convocatoria de enero y probable de octubre. BACHILLERATO. Alumnos propios y del Instituto y Preparación para ingreso. — MAGISTERIO. Curso libre para Bachilleres. CORREOS. Técnicos, Auxiliares y Carteros.

Carreras especiales. — Oposiciones y Concursos.—Clases particulares. Matrícula hasta fin de septiembre para empezar curso el 1.º octubre. GENERAL MOLA, 14 y 16 - 2.º. — LOGROÑO.

MAQUINARIA Y HORNOS DE PANADERIA

Bombas para trasiego y agua

Talleres **ISIDRO JOVER**

Carretera Villamediana. Telf. 1389. Logroño

ANUNCIOS CLASIFICADOS

COLOCACIONES

YUGUERO. Se necesita, que sepa cumplir con su ocupación. Razón, Murrieta, 33, planta baja.

CHICA. Se necesita, de 20 a 30 años, para dormir en su casa. Razón, Avda. Queipo de Llano, J. G.

CHICA. Se necesita, con buenos informes. Razón en Nueva Rioja.

AMA SECA, sabiendo su obligación, con buenos informes, y bien retribuída, se necesita en General Mola, 58, 1.º, Dr. Badillos.

CONSTRUCTORES DE CARROS, se necesitan, que sepan trabajar el hierro y la madera, en los talleres Carrocerías, Marrodán, en Lodosa (Navarra).

NIÑERA para Santo Domingo, se necesita. Razón, Muro de la Mata, 14, 1.º.

MUCHACHA para todo, con buenos informes, se necesita. Razón, Calvo Sotelo, 28, Pral. izqda.

NECESITO urgente mujer de 35 a 40 años, para viudo con tres niños, en la capital. Informes, Calvo Sotelo, 10, 3º, dcha. Gil López.

COMPRAS

COMPRO MOTOR bifásico de un H. P. Francisco Arrieta, Avenida de Portugal, 15, 1.º.

COMPRA Y VENTA de muebles usados. Calle Carmen, 3. Almacén.

FABRICANTES DE CONSERVAS. Compro retales de hojadelata al por mayor. Mercaderes, 19, 2.º.

FINCAS

SE VENDE TERRENO en el mejor sitio de Logroño, junto al Licor del Polo, un lote de 12,992,70 pies, teniendo de frente 30 m. a la carretera de Soria. Informarán en el Licor del Polo, preguntando por el señor A. del Río.

VENTA DE PISOS en casa nueva construcción, de 13.500 a 4.500 pesetas. Informes, Agencia Escudero, Sagasta, 14. Teléfono 14-30.

HUERTA próxima a la capital, de 34 m. de frente a carretera de primer orden, se vende. Razón, Luis Castellanos. Calvo Sotelo, 36, 1.º.

VENDO: Casas enteras, y pisos de 7.000 hasta 36,000 pesetas. Huertas de 3 fanegas hasta 250, con vivienda y sin ella; una carnicería con almacén, en el sitio más céntrico de Logroño. Víctor Martínez, Vara de Rey, 39, 3.º, Teléfono 11-34.

VENDO tres fincas rústicas; 34, 20 y 8 fanegas, tierra 1.ª, regadío. Pozueta, Muro de la Mata, 6, entrlo.

VENDO 6 casas económicas, 23 fincas rústicas regadío; tejas, maderas y ladrillos. Arriendo 5 plantas bajas. R. Argentina, 4, en. dcha.

CASAS, pisos, solares de todos precios, vendo. Informes, Remón, Avda. Colón, 15, 1.º. Teléf. 1397.

DINERO en hipotecas, dispongo. Informes, Remón, Avenida de Colón, 15, 1.º. Teléfono 1397.

CAPITALISTAS. Casas en Madrid, capitalizadas al 6 y 6'50 % verdad, vendo. Informes, Remón, Avenida Colón, 15, 1.º. Teléfono 1397.

PISO en Gonzalo de Berceo, 23, se vende. Razón, en el principal derecha. Julia Ulargui.

SE VENDEN casas enteras con llaves en mano, de nueva construcción y alquiladas y pisos de todos los precios. Y se traspasa local propio para industria. Avenida de Viana, A. C. pral. Cristina. (a)

VENDO CASA con entresuelo y piso con baño, calefacción, gallineros; mitad desalquilada. Alvarez, General Mola, 112, 2.º. (a)

PISOS vendo, con 5 habitaciones y cuarto de baño, desalquilados, en lo mejor de Logroño. Agencia Escudero, Sagasta, 14. Teléfono 1430.

SE VENDE CHALET de inmejorable construcción y toda clase de comodidades, desalquilado. Caballería, 27, 3.º. Horas de 10 a 12.

VENDO CASA en Logroño, calle inmejorable. Renta libre 6 %. Razón en Nueva Rioja.

SE VENDE CASA de una planta, con cuadras y gallineros y huerta contigua. Antonio Tomás, Depósito de Agua. (a)

CHALETS. Se venden dos pequeños Chalets nuevos, con huerta y llaves en mano, en la carretera de Villamediana "La Estrella". Razón, Casa Social Pequeña, 1.º, d. n.º 8.

GANADOS

SE VENDEN dos mulas de labranza. Se dan a prueba. Informes, Segunda Alonso, en Hervías.

VACAS de leche. Se venden dos, paridas, con sus terneros. Francisco Martínez Pascual, en Igea.

VACA recién parida tercer parto, con su cría o sin ella, la vende Pedro Martínez (a la Oña). Alberite.

CERDOS, magros y jamones, se compran. Fábrica de Embutidos Viuda de Arróniz. Teléfono 2165.

OVEJAS. Se venden cien, jóvenes, para parir a últimos de septiembre. Fermín Izquierdo. Haro.

PERDIDAS

—Una **chaqueta** negra de punto, extraviada a la llegada a la Alhóndiga del automóvil de Vitoria, a la Plaza de Martínez Zaporta. Se gratificará su entrega en Nueva Rioja.

—Un **carnet militar,** conteniendo además otro carnet de conductor, una patente de motocicleta y cierta cantidad de dinero. Se ruega su entrega en Almacenes Garrigosa, pudiendo quedarse quien la haya encontrado, con el dinero, como gratificación.

—Una **pulsera** con moneda. Se gratificará su entrega en General Franco, 7, 3.º.

—Un **broche fantasía,** color verde, con una perla, a la salida de los toros del domingo. Se ruega su devolución en Gral. Mola, 30, 1.º. Se gratificará.

VEHICULOS

VENDO "Chevrolet" 6 cilindros, 7 plazas, inmejorable estado, documentación de Servicio Público en regla y hecha la nueva revisión. También lo daría a medias con socio, con 200 litros de cupón de gasolina. Razón en Nueva Rioja.

COCHE 1,100, nuevo, 9 HP., se vende, documentación en regla. Razón en Nueva Rioja.

COCHE FORD 8 HP., perfecto estado y a toda prueba, vendo. Informes en Nueva Rioja.

CAMIONETA Dodge, motor Buick, de 3 toneladas y en perfecto estado, se vende. Tratar con Rufino Marijuán, en Uruñuela.

CHASIS, CAMIONES, OMNIBUS, gasoil, gasolina. Entrega inmediata. Gómez. Alberto Aguilera, 34. Madrid.

BICICLETA "Automoto" de carrera, vendo. Centro Mecanógrafo Pancorbo. V. de Rey, 9. Telf. 1348.

VENTAS

VENDO una partida de varilla del núm. 5 al 15. Razón, Pedro Vivanco Camino Cascajos.

SE VENDEN MAQUINAS de coser bordadoras. Calle del Carmen, número 3. Almacén.

ESTAÑO en lingotes y barras. Para pedidos, José Sanjuán. Once de Junio, 4, 1.º.

MAQUINA DE ESCRIBIR. Se vende. Once de Junio, 4, 1.º.

RADIO R. C. A., 8 lámparas, 4 ondas, se vende. Razón Bar Moderno.

ESCOPETA marca "París", calibre 12, se vende. Razón, Nueva Rioja.

MAQUINA SINGER moderna, se vende. Barriocepo, 11, 2.º, izqda.

EN NAVARRETE se venden 40 obradas de viña en plena producción, y 440 cántaras de velez. Dirigirse a Pedro Zabala. (a)

PERRA "Pointer", hermoso ejemplar, 5 años, especial para perdiz, vende a prueba, Felipe Gómez, en Ortigosa de Cameros. (a)

BARRICAS, dispongo de 80, semi nuevas, cabida 200 litros. Verlas y tratar con Isaac Fdez. El Gurugú.

AMPLIFICADOR enorme potencia y calidad, se vende. Informes en Nueva Rioja.

OCASION. Equipo de novia, se vende. Villa Margarita. (Camino del Cristo).

VARIOS

SE TRASPASA negocio en marcha, buena clientela. Informes en esta Administración.

CABE-BAR en calle céntrica, muy concurrido, con moderna e higiénica instalación, se traspasa o alquila por no poderlo atender su dueño. Razón en Nueva Rioja.

TRASPASO, sin existencias, tienda en Sagasta, 21. Informarán en el número 12 de la misma calle.

CLASES de 1.ª Enseñanza, se dan en casa y a domicilio. Razón, General Mola, 41, 1.º.

TRABAJADORES. Mateo Begué, de Fuenmayor, os arrienda tierra y viñas para dos o tres trabajadores en familia, e incluso ganado de labor, con su pienso suficiente para el año. No presentarse sin buenos informes de trabajadores.

SAN ADRIAN. Traspasaría, por no poder atenderlo, comercio ultramarinos, paquetería, ferretería y varios, con muy buena clientela. Miguel Amatriain. Teléfono 2 X.

¡QUE BONITOS y qué precios! Trajes y Gabanes caballero y niño. Orozco, S. Bartolomé, 14. Logroño.

INGRESO - BACHILLERATO. Calle de la Trinidad, G.

TRASPASO Bar-Taberna, con accesorios, por no poder atenderlo. Travesía de la Fuente n.º 2. Informes, Pedro Guitarte Miranda de Ebro.

TOMO EN ARRIENDO local espacioso próximo a Muebles Orúe. Once de Junio, 9.

SGCB2021

Ha sido firmado el acuerdo franco-nipón sobre la Indochina

Las tropas japonesas han comenzado su entrada en los territorios de Indochina

Se han registrado escaramuzas entre las vanguardias nipona y francesa

TOKIO—El Ministerio de Negocios Extranjeros comunica que, "por los representantes del Japón y la Indochina francesa, ha sido firmado un acuerdo definitivo sobre las operaciones militares, consideradas por el Japón como necesarias."—(Efe.)

* * *

TOKIO.—El Ministerio de la Guerra comunica que, "en virtud del acuerdo concertado entre el Japón y la Indochina francesa, las tropas japonesas han comenzado su entrada en los territorios de Indochina a las 24 horas del 23 de septiembre. Se han registrado escaramuzas entre la vanguardia nipona y las tropas francesas."—(Efe.)

* * *

TOKIO.— Los Departamentos de Marina en el Gran Cuartel General, publican un comunicado en el que se dice que entre las autoridades japonesas y las de Indochina han tenido lugar, desde comienzos del mes de septiembre, en el mismo territorio de Indochina, negociaciones sobre las cuestiones militares que se referían a los asuntos generales estudiados por los Gobiernos francés y japonés.

El 22 de septiembre, a las cuatro horas y media de la tarde, hora japonesa, ha sido firmado un acuerdo. En conformidad con este acuerdo, las unidades del Ejército y la flota japonesa han comenzado el 23 de septiembre un avance pacífico en la parte Norte de la Indochina francesa, en donde se han registrado algunos encuentros; pero se espera se prosiga sin dificultades.—(Efe.)

* * *

TOKIO.—El portavoz del Ministerio de Negocios Extranjeros ha declarado, en relación con las escaramuzas registradas entre destacamentos japonses y franceses en la frontera Norte de la Indochina, que la entrada de las tropas niponas en dicha zona no significa que el Japón tenga reivindicaciones territoriales que realizar, ni que esta entrada tenga el carácter de una provocación, extremos ambos que se desprenden del acuerdo concluído. Las escaramuzas —terminó diciendo el portavoz— parecen haberse producido por alguna confusión.—(Efe.)

* * *

TOKIO.—La Agencia "Domei" da cuenta de que las vanguardias japonesas, después de haber roto la resistencia opuesta por parte de ciertas unidades de la Indochina han alcanzado la llanura situada al Sur de Dondang, a unas cien millas al Noreste de Hanpi.—(Efe.)

* * *

TOKIO.—Según opinión de los técnicos militares, las vías de aprovisionamiento de Chank Kai Chek han sido totalmente cortadas por la entrada de las tropas japonesas en la Indochina francesa, de modo que la nueva acción japonesa puede ser considerada como de carácter moral para el Gobierno de Chunk King. La Agencia "Domei" dice que, si el Ejército chino intenta proseguir su actividad aislada, todas las tropas japonesas iniciarán operaciones decisivas contra la provincia de Jucunnar.—(Efe.)

* * *

SHANGHAI.—El acuerdo franco-japonés sobre Indochina, prevé los siguientes puntos, según noticias llegadas a esta capital:

Primero.—Concesión al Japón de tres bases aéreas en el Tonkín, con derecho a concentrar en ellas 6.000 soldados para vigilarlas.

Segundo.—Derecho de tránsito de las tropas japonesas de la China meridional por la Indochina a través de una ruta determinada.

Tercero.—Permiso para desembarcar y acuartelar a cierto número de efectivos japoneses en Haiphong.

Como el general japonés que manda las tropas del Sur de China no había sido informado de este acuerdo, ordenó a sus tropas que cruzaran la frontera a la hora prevista, esto es, a las diez de la noche del domingo. Las fuerzas francesas ofrecieron una resistencia decidida y los combates se prolongaron hasta media noche, hora en que un emisario del general Nishihara llegó en avión y mandó cesar el fuego.—(Efe.)

* * *

VICHY.— El Ministerio francés de Negocios Extranjeros ha publicado un comunicado sobre la conclusión del acuerdo franco-nipón relativo a Indochina, en el que el Gobierno francés se declara dispuesto a conceder facilidades especiales para las operaciones japonesas del ejército japonés, en Indochina. Con el fin de regular estas facilidades, se han celebrado negociaciones que han terminado favorablemente en el día de hoy. El Gobierno japonés ha asegurado que respetará los intereses franceses en Extremo oriente, y, en especial, la integridad territorial de Indochina. (Efe)

* * *

SHANGHAI.— Las autoridades militares chinas de la región fronteriza con la Indochina. Han declarado el estado de guerra, han declarado el estado de guerra en las provincias de Yunnan y Kuang-Si. Esta medida se debe a la presencia de las tropas japonesas en la frontera noreste.—(Eef)

* * *

TOKIO.— El Cuartel general japonés comunica:

A las once horas, se ha rendido la guarnición francesa de Dong Dang. El jefe de la Misión militar japonesa ha expresado su sentimiento por la muerte del coronel Loubat, comandante de las tropas francesas de esta zona.—(Efe)

* * *

CHUN KING.— Comentando el acuerdo de Indochina, el portavoz del Gobierno de Chung King ha declarado que el ejército de Chang-Kai-Chek ha tenido mucho tiempo para prepararse ante esta eventualidad y actuará conforme a los planes previstos.

El portavoz no dijo a cuánto ascendían los efectvos chinos en las provincias de Yunnan y Kwang-Si; pero se calcula que 200.000 hombres están concentrados, desde hace tiempo, en la frontera

Se cree que los chinos no tomarán la ofensiva; pero es posible que algunas divisiones crucen la línea fronteriza y ocupen posiciones estratégicas en las montañas para formar círculo exterior de Defensa.—(Efe)

CHUN-KING.— Hasta este momento, no han llegado noticias oficiales referentes a los acontecimientos en Indochina. En los medios bien informados se declara que se hacen preparativos militares en la frontera para obstaculizar la invasión de las tropas japonesas.—(Efe.)

WASHINGTON.—La entrada de las tropas japonesas en la Indochina francesa es considerada, en los medios oficiales, según anuncia la "Associated Press", como una amenaza a los intereses de los Estados Unidos en el Extremo oriente. Añade la agencia que los Estados Unidos tomarán nuevas medidas económicas contra el Japón, y en los medios informados se declara que se tiene pensado un control más severo del aceite, chatarra y otras mercancías que el Japón había comprado en gran escala.—(Efe.)

CHUNG-KING.—El Ministerio de Negocios Extranjeros ha elevado hoy vivas protestas cerca de las autoridades francesas contra el acuerdo franco-japonés relativo a la Indochina. Se ha puesto de relieve, una vez más, el derecho que se adjudica China a tomar las medidas de defensa que juzgó necesarias, y se declara al Gobierno francés responsable de todas las consecuencias que resulten de este acuerdo.—(Efe.)

Continúa la extraordinaria animación de nuestras fiestas de San Mateo

La extraordinaria animación que registrábamos en nuestro número anterior correspondiente al día de San Mateo, aumentó de una manera sensible el pasado domingo, fecha en la que puede decirse que hoteles, restaurantes, casas de comida, etc., se vieron infinitamente más solicitadas que en ninguna otra ocasión.

Los festejos del programa oficial, se cumplieron cronológicamente, empezado por las alegres dianas y siguiendo con el recorrido de las calles logroñesas por la comparsa de Gigantes y Cabezudos a la que nunca faltan seguidores, especialmente infantiles.

LA FIESTA DE LA JOTA

En el Teatro Moderno, a las once en punto de la mañana, se celebró la Fiesta de la Jota que, como de costumbre, patrocinaba el excelentísimo Ayuntamiento de Logroño. El salón presentaba un aspecto magnífico, pues, el lleno fué absoluto y el cuadro de cantadores y bailadores aragoneses, en el que figuran destacados Felisa Gatè y José Oto, obtuvo un triunfo ruidoso que con ellos compartió la Rondalla Logroñesa, que sigue prosperando en forma que puede calificarse de excelente agrupación musical.

El concurso de aficionados, fué excepcional, tanto por el número de los que se presentaron, como por la calidad de joteros que acusaban. Entre ovaciones formidables, fueron premiados los siguientes:

Primero. Esperanza Díaz, de Tirgo, a la que se otorgó el premio de doscientas pesetas, en medio de la aprobación del auditorio.

Segundo.-Máximo Díaz, también de Tirgo, y padre de la anterior, premiado con cien pesetas.

El tercer premio hubo de ser dividido en dos, y así se adjudicaron 25 pesetas a Leoncio Sierra de Fuenmayor, y las otras 25, a Judith Carbonell, de Cuzcurrita.

El éxito, pues, fué completo, y los cantadores premiados, objeto de felicitaciones, que se repitieron en la tarde del mismo día, en la plaza de los Hèroes del Alcázar de Toledo, al presentarlos al público, igualmente acompañados por la Rondalla Logroñesa.

LOS LLENOS SON REMBOSANTES

Los conciertos musicales de mañana, tarde y noche, se vieron, como siempre, concurridísimos y nada digamos de la hora en que fué quemada la colección de fuegos artificiales, presentada por el pirotécnico pamplonès señor Oroquieta, que resultó muy original.

Los teatros, cines y demás espectáculos, así como los bailes y las atracciones instaladas en el Real de la Feria, registraron llenos imponentes, que continuaron el día de ayer, lunes, en que apenas si notaron la disminución del número de forasteros que en este año nos han honrado durante nuestras fiestas.

LAS FIESTAS DEL GRAN HOTEL

Este año, y, gracias a la empresa del Gran Hotel, las fiestas del mismo, una Cena Gala, en la que se reunió un número tal de distinguidos comensales, que rebasó toda previsión y obligó a limitar el acceso por falta material de espacio. Un esmerado servicio y una fina minuta, amén del extraordinario aguante de la notable "Orquestina More", dieron como consecuencia, una de las fiestas más agradables que han vivido, con la Sociedad logroñesa, numerosos invitados, que eran nuestros huéspedes. En la organización intervinieron, además de los nuevos propietarios del hotel, el director del Metropol de Valencia que, ocasionalmente había venido a Logroño a saludar a sus familiares y que, la propiedad del hotel, ha tenido el buen acierto de contratar sus servicios para lo sucesivo.

En la noche de ayer, lunes, los jardines de este establecimiento, profusamente adornados e iluminados, dieron acceso a una concurrencia verdaderamente extraordinaria. Se celebraba la española sima "Fiesta del Mantón", y ataviadas con esta bella prenda, asistieron centenares de logroñesas que, igualmente a los acordes de las piezas interpretadas por la Orquestina More, intervinieron en la magnífica verbena que comenzó a las diez y media de la noche y terminó a altas horas de la madrugada, sin que la animación decayera un solo momento.

El que tuvo un trabajo abrumador, fué el jurado encargado de seleccionar los mantones premiados, pues, desde los primeros momentos, se convino en dejar sin efecto el asignado al peinado artístico. Las señoras de Martínez Ariznavarreta, Fraile y Gámir y los señores Gonzalo, concejal designado; don Eustaquio Victoriano y un compañero nuestro de redacción, tras múltiples trabajos de examen—y había labor penosa, dada la colección de soberbios mantones qeu allí había—, se decidieron a dar un fallo que, si está sujeto a posibles errores, es indudable que pusieron en su empeño la mejor voluntad de acierto.

El resultado final, después de varias preselecciones, fué el siguiente:

Mantones más vistosos, declarados fuera de concurso por el único motivo de que las cabezas de las figuras eran de marfil y nácar respectivamente, los que lucían la señorita Fourvel y la señora de Doria.

Primer premio, señora de Palacios.

Segundo premio, señorita Antoñita García Alzorriz.

Tercer premio, señora de García Benito.

Cuarto premio, señorita de Fernández.

La decisión fué acogida con aplausos, que se repitieron al aparecer las señoras y señoritas seleccionadas ante el templete de la orquesta para recibir unos finos regalos, y otras las felicitaciones por las espléndidas prendas que lucían.

En suma, la Fiesta del Mantón, proporcionó al Gran Hotel un grandioso éxito por el que recibió la expresión de los más calurosos elogios.

EN EL FERIAL DE GANADOS

Este año ha sucedido exactamente igual a lo que viene ocurriendo en años anteriores. El primer día de la feria apenas si se presentó clase alguna de ganados en los terrenos del Coso y en cambio el día de San Mateo y sucesivos, la animación fuè verdaderamente extraordinaria, realizándose muchísimas transacciones.

Festejos para hoy

Día 24.—A las 8, diana por la Rondalla Logroñesa.

A las 12, concierto musical en la Plaza de los Héroes del Alcázar de Toledo, por la Banda militar.

A las 16'30, en la Plaza de Toros, gran festival cómico-taurino, por la notabilísima agrupación musical "El Embrujo Musical", con el "Bombero Torero", la Banda "El Empastre" y otras actuaciones.

A las 22, Gran Verbena en la Plazoleta de las Bodegas Franco Españolas, profusamente iluminada y adornada, actuando en ella la Banda que dirige el maestro Abalos.

A la misma hora, y en los intermedios de los bailables, se quemará una colección de fuegos artificiales acuáticos, sobre el río Ebro, del acreditado pirotécnico de Zaragoza, don Angel Sáenz, corriéndose como fin de fiesta un Toro de Fuego, desde dicha Plaza, por el Puente de Hierro, en dirección a Logroño.

A la misma hora, la Rondalla Logroñesa, recorrerá las calles de la ciudad.

"El Chivato" sobre Gibraltar

ALGECIRAS.—A las seis menos diez de esta tarde, después de dos semanas de no haber sido visto, ha aparecido sobre Gibraltar el célebre "chivato". Dió varias vueltas sobre la plaza y desapareció en dirección al Estrecho.

Gravísima cogida de Rafaelillo en Valladolid

Las últimas noticias acusan una impresión pesimista

VALLADOLID, 22.— Con lleno completo se lidian seis toros de Félix Romero, uno de Enriqueta de la Coba y otro de Villarroel, todos los cuales dieron un juego demasiado bueno.

El Estudiante cumplió como torero en su primer toro, y estuvo mal con la espada. En el cuarto de la tarde estuvo bien. Y en el quinto se hizo aplaudir con el capote y que tocase la música durante la faena de muleta, compuesta de pases, entre los que destacaron algunos naturales. Un pinchazo y una buena estocada le valieron la oreja.

Fernando Domínguez estuvo mediano como torero y mal como estoqueador en los tres toros que mató.

Curro Caro no pasó de lidiar discretamente a su primero, al que despachó de un pinchazo y una estocada delantera, y se portó bien con la capa y la muleta en su segundo, del que se deshizo mediante una estocada buena. Se le concedió la oreja.

Rafaelillo, después de saludar con unas buenas verónicas a su primero, empezó a muletearle con naturales y otros pases desde muy cerca, al dar uno de los cuales resultó cogido y corneado aparatosamente. Retirado rápidamente a la enfermería, se le apreciaron las siguientes heridas: una contusa que arranca de la parte inferior de la nalga derecha y sale por la margen derecha del esfínger del ano, con desgarro del mismo y llega al ano y al hueco inguino rectoral, con salida de escremento; otra herida en la margen izquierda del ano, que interesa los tejidos blandos, y otra que arranca del pliegue glúteo a raíz de las bolsas e interesa la piel y el tejido celudar. Pronóstico grave por las consecuencias y complicaciones.

Después de operado en la enfermería de la plaza de toros, Rafaelillo fué conducido en una ambulancia para su traslado inmediato a Madrid.

También resultó cogido el picador Antonio Ibáñez, que sufrió contusiones diversas de pronóstico reservado.

* * *

MADRID.— El matador de toros, Rafaelillo, que se encuentra en el Sanatorio de Toreros, ha pasado la noche intranquilo y con fuertes dolores. Los doctores Olivares y Guinea, después de celebrar una consulta, tienen una impresión pesimista.

Importante descubrimiento arqueológico

SANTANDER.—Las construcciones que se consideran como las más importantes de la ciudad romana denominada Juliobriga, acaban de ser totalmente descubiertas. De la existencia de esta ciudad se tenían tan sólo leves indicios, según las obras de Plinio, quien aseguraba que esta ciudad era la más importante de las poblaciones de Cantabria, dependiente de la sede central de las legiones de Augusto, establecida en el pueblo burgalés de Sasamón. Juliobriga está situada junto al pueblo de Retorillo, próximo a Reinosa.

El descubrimiento de Juliobriga está llamado a producir gran impresión en el mundo, por la importancia que esta ciudad tiene al ser la más avanzada que los romanos construyeron en España.

DE LA SEGUNDA CORRIDA Y LA NOVILLADA DE FERIA

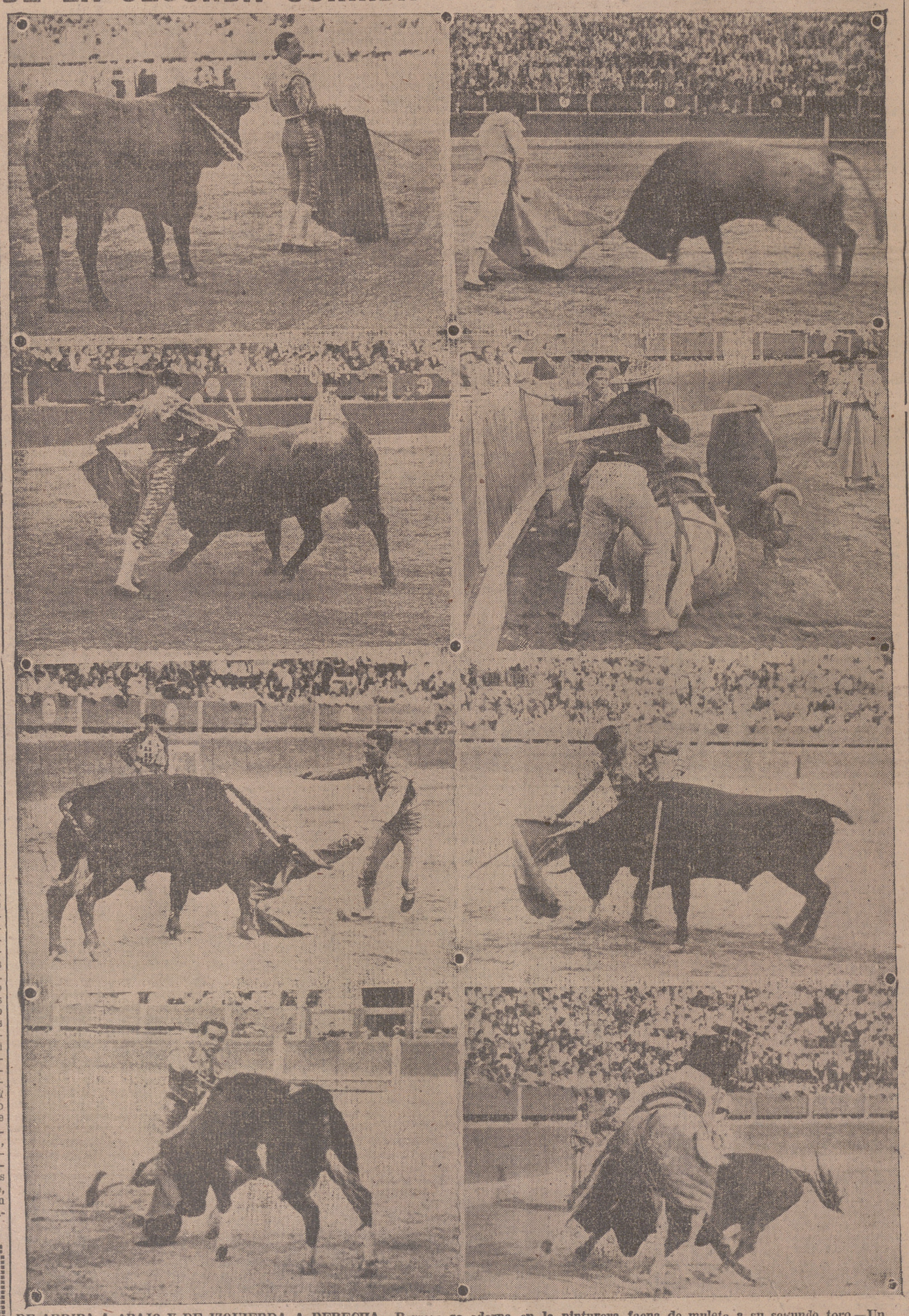

DE ARRIBA A ABAJO Y DE IZQUIERDA A DERECHA.—Barrera se adorna en la pinturera faena de muleta a su segundo toro.—Un buen lance de capa de Jaime Noaín, también en su segundo.—Juanito Belmonte toreando al natural en el último de la tarde.—Un curioso momento de la suerte de varas en el tercer toro. Lo que dirá el picador: "Lo mismo pico yo a pie, que a caballo, que pasándome el palo por la espalda ¡Eso es!".
Pepe González "Dominguín", matando el acero a su segundo novillo. — Domingo González, el mayor de los "Dominguines", muleteando al torillo rabón lidiado en cuarto lugar. — Luis Ortega en lo del "pinchen", al tercero. — Un puyazo en el segundo bicho. Un poquito más de fuerza, y el novillejo hubiera pasado entero bajo el caballo.—(Fotos Cortés-Payá).

El racionamiento en París

PARIS.— Se ha introducido el racionamiento del pan, el azúcar, la carne, las grasas y el jabón, así como del arroz, queso o macarrones para los restaurantes, hasta el 30 de septiembre.

Un comunicado publicado por a prensa, dice que el racionamiento de los productos alimenticios se debe, en primer lugar, al bloqueo inglés, y se añade que la cosecha del trigo ha sido mala y la producción de azúcar reducida, a consecuencia del abandono de los cultivos. Se ha tenido en cuenta, termina el comunicado, al disponer el racionamiento, que todos los víveres necesarios a las tropas alemanas y a los prisioneros de guerra franceses, son importados de Alemania.—(Efe)

Von Ribbentrop se despide del Duce en su regreso a Berlín

ROMA.—El ministro de Negocios Exteriores del Reich, von Ribbentrop, ha hecho al mediodía una visita de despedida al Duce. La entrevista se celebró en el Palacio de Venecia, en presencia del conde Ciano, y duró más de una hora. Se hallaban presentes los embajadores de Alemania en Roma, von Mackensen, y de Italia en Berlín, Dino Alfieri.—(Efe.)

* * *

ROMA.—A las seis de la tarde ha salido von Ribbentrop para Berlín, en el mismo tren blindado que le condujo a Roma.—(Efe.)

* * *

ROMA.—La estación de Roma había sido completamente engalanada para despedir al ministro de Negocios Extranjeros del Reich. En el andén principal se hallaba formado el tren especial, y ante el coche de von Ribbentrop se veían al general Teruzzi, ministro del Africa italiana; el príncipe Porgueso, gobernador de Roma; el jefe del Cuerpo de Ejército romano; el embajador de Alemania, von Mackensen; el de Italia en Berlín, Alfieri; ministro de Hungría y encargado de Negocios de Eslovaquia, junto a varios altos funcionarios del Gobierno italiano y diversas jerarquías del Partido Fascista.

Antes de arrancar el tren, los dos ministros de Negocios Extranjeros, von Ribbentrop y Ciano, se estrecharon afectuosamente la mano.—(Efe.)

* * *

DUBLIN.—En los medios políticos de Londres se manifiesta gran inquietud por la visita de von Ribbentrop a Roma, en relación con los ataques de la aviación alemana y la ofensiva italiana en Egipto. Las conversaciones de Roma, cuyos resultados no se conocen aún, son considerados por el Gobierno británico como punto de partida de nuevas amenazas contra el Imperio; y lo que más preocupa en Londres es el temor de perder las posesiones de Africa. Se estima que si Inglaterra pierde Egipto, desaparecerá la influencia que ejerce en todo el continente africano. La opinión general es que el Gobierno de la Gran Bretaña no tiene la menor probabilidad de impedir la marcha que han tomado los acontecimientos, primero, con la acción de las tropas italianas en el desierto de Libia, y segundo, con las conversaciones entre von Ribbentrop y el Duce, en las que no se duda que se han decidido los intereses mediterráneo y africano del Eje.—(Efe.)

Coñac GARVEY
Ningún otro le supera. PRUEBENLO

SGCB2021