Logroño. Año XLVIII. Núm. 15.019

REDACCION Y ADMINISTRACION
FRANCISCO MARTINEZ-ZAPORTA, NUM. 9. BAJOS
TELEFONO 1-5-6-1
No se devuelven los originales aunque no se inserten.
Anuncios a precios convencionales.
Remitidos a una peseta línea.
Toda la correspondencia se dirigirá así:
LA RIOJA. Apartado, 28. Logroño

Franqueo Concertado

LA RIOJA

DIARIO IMPARCIAL DE LA MAÑANA

Fundadores: D. Facundo y D. Francisco Martínez Zaporta

Franqueo Concertado

Miércoles, 15 de enero de 1936

PRECIOS DE SUSCRIPCION
En Logroño, 2'50 pesetas al mes.
Fuera de la capital, trimestre, 7'50
Trimestre vencido, o por comisionado, 8.
Extranjero, al año, 64 pesetas.
Repúblicas hispano-americanas, al año, 36.
Se considera que continúa suscrito al periódico el que no lo devuelva a la Administración.
Número suelto, 15 céntimos

DEL DIA OFICIAL Y POLITICO

Aparte del Consejillo y Consejo que celebraron los ministros, el segundo presidido por S. E., la actividad del día estuvo dedicada casi totalmente a cuestiones electorales

LAS REUNIONES DEL GOBIERNO EN EL DIA DE AYER

Madrid, 14.—Varias horas

A las diez y media de la mañana se reunieron en el Palacio nacional los ministros en Consejillo previo del Consejo que se celebró más tarde bajo la presidencia del jefe del Estado. Este duró desde las once de la mañana hasta poco después de las doce y media.

El primero en salir fué el ministro de Hacienda, señor Rico Avello, quien dictó a los periodistas la siguiente nota:

"La Prensa de esta mañana publica una nota del señor Chapaprieta, desde Alicante. Me atribuye manifestaciones que yo no hice, y se adelanta, polemizador, a colocarse la venda... Desde el día que, a beneficio de inventario, recibí la herencia ministerial del señor Chapaprieta, mis únicas declaraciones han sido las que han publicado los periódicos del día 9, y en las cuales me ratifico. En el Consejo de ministros del día 11, al que el señor Chapaprieta se refiere en su nota, me limité a solicitar que en un Consejo próximo se me reservase el tiempo necesario para examinar la situación de la Hacienda y los medios de resolver los problemas pendientes más importantes, adelantando un índice somero de las cuestiones a tratar, y se acordó, a petición mía, estudiar el jueves esos asuntos y los de Agricultura, que con la Hacienda puedan tener íntima relación. El jueves, pues, es cuando yo daré a conocer al Gobierno el estado en que encontré el Ministerio y sus problemas. Y lo haré veraz y objetivamente. No pierdo el control de mi mismo y no he de dejarme influir o contagiar por ajenas intranquilidades. Mi deber no es discutir con el señor Chapaprieta; mi deber es recaudar, administrar austera, normal y diáfanamente, los caudales públicos y resolver los graves problemas que el señor Chapaprieta ha dejado pendientes."

Los informadores pidieron al señor Rico Avello una referencia de lo tratado en la reunión ministerial, y él contestó que la facilitaría el ministro de Agricultura, señor Alvarez Mendizábal.

Al salir el presidente del Consejo dijo que no tenía nada que agregar a la referencia oficiosa que facilitase el señor Alvarez Mendizábal. Sin embargo, él sí tenía que hacer una pregunta a la Prensa y era la de qué rumores circulaban y qué se decía por ahí.

Los informadores manifestaron al señor Portela que, en efecto, corrían muchos bulos, y el presidente contestó:

—Bulos que los periódicos acogen con satisfacción y aumentan en lo que pueden. Ya sé que incluso se dice, porque lo he leído en determinada Prensa, que hasta algún regimiento se ha sublevado. Esto me produce mucho dolor porque se vé el interés de alarmar, cosa que daña a todos. Nada de crisis, señores. Me parece absurdo que hablemos de eso. Y, en cambio, sí mantenemos el propósito de gobernar y servir al país. Como ya está anunciado — añadió el jefe del Gobierno—, el próximo jueves celebraremos Consejo en la Presidencia para tratar de asuntos de Hacienda y Agricultura en nuestro afán de actuar en la obra de Gobierno. Y, ahora, lo que ustedes quieran preguntar.

Un periodista habló de la rigidez que se emplea con la Prensa de izquierdas que hace relatos de hechos sangrientos ocurridos en Asturias, y de los grandes perjuicios materiales que la recogida de los diarios ocasiona a las Empresas.

—En efecto — contestó el señor Portela—, las recogidas producen un daño extraordinario.

El mismo repórter le dijo que cuanto se estaba diciendo son relatos veraces, en los que sólo se da cuenta de lo ocurrido, sin enjuiciar la actuación de nadie, y el presidente del Consejor respondió:

—Pero el fiscal lo estima delictivo y el Gobierno tiene que proceder.

Y agregó:

—Vamos a hablar un poco de eso, meditando algo las palabras, por la importancia del tema. Para la finalidad que persiguen los elementos destacados de esta campaña y el escándalo que con ella producen, lo que están haciendo es contraproducente. Recordar dolores pasados y revivir hechos sangrientos no tiene consecuencias prácticas, y puede impedir que eso que se llama velo del olvido caiga sobre las cosas de Asturias. Esto que ocurre es consecuencia de los primeros momentos, en que la Prensa se encuentra sin andaderas y sin muletas, después de un largo período de intervención, y, naturalmente, tiene que tropezar. Espero que en breve volverá a ser la Prensa española lo que siempre fué: una cosa moderada y considerada. Y para salir de un largo período de vida regida por la autoridad, no hay que extrañarse de lo que haga la Prensa; pero si no se ponen a sus campañas los jalones precisos, ello iría a peor.

Finalmente dijo que se procurará que los perjuicios no sean tan graves, poniendo para ello de su parte cada uno lo que deba.

El señor Alvarez Mendizábal, al salir del Consejo, rogó a los periodistas que se trasladaran al Ministerio de Agricultura para recoger allí la referencia oficiosa de lo tratado en la reunión ministerial, pues se encontraba enfermo. Y añadió humorísticamente:

—Tengo fiebre; pero fiebre física, no política.

LA REFERENCIA OFICIOSA

Después del Consejo, el ministro de Agricultura se trasladó a su despacho donde recibió a los periodistas, a los que manifestó:

—En primer lugar quiero explicar por qué les facilité en los Consejos anteriores la nota oficiosa escrita, a lo que he visto se ha querido sacar punta. El sentido de facilitarse así fué por comodidad de ustedes y para mayor rapidez. Como la nota era larga me permití rogar al presidente del Consejo redactara él la referencia mientras yo hacía la nota oficiosa, pero después me pidió que la facilitara yo, pues él tenía prisa. No les dí el índice porque en la Presidencia del Consejo, el subsecretario conserva los decretos que se aprueban en el Consejo. Además como en el índice figuran todos los asuntos que los ministros llevaban para estudio y yo únicamente los que se aprueban no podía hacerlo, pues algunos acuerdos se aplazan para la próxima reunión. Yo los borro y no los digo.

En el Consejillo ha habido multitud de expedientes de trámite de pequeña importancia, de los que no merece dar noticia a la Prensa.

De Agricultura se aprobó un decreto ascendiendo por antigüedad a un inspector veterinario y otro equiparando el Matadero Provincial de Mérida a la situación y categoría en que se desenvuelven los Mataderos municipales, sometiéndolos todos al decreto de siete de diciembre de 1931.

De Guerra, un expediente de concesión de empleo de general de brigada o asimilados a los coroneles o asimilados del Ejército que hayan venido clasificados aptos para el ascenso por el Consejo Supremo de Guerra.

Otro de libertad condicional propuesta por la Junta Disciplinaria de la prisión central del Puerto de Santa María a favor de Manuel Pedregal San Martín.

Otro de recurso de representación de agravio formulado por el coronel de Caballería don Santiago Mateos Fernández.

Orden circular sobre el aumento de un vocal de Aviación en los Comités de Defensa de Antigas.

Cinco nombramientos de cargos militares y otros del Ministerio de Justicia y Trabajo, de los que se dará cuenta cuando hayan sido firmados por S. E.

—De otras cosas—agregó el señor Alvarez Mendizábal—, nada más, pues el ministro de Hacienda habrá dado a ustedes una nota rectificando manifestaciones que le atribuye el señor Chapaprieta. Es lamentable que cada día tengan que rectificar los ministros: primero fué el de Estado en una cuestión delicada; después fuí yo; ahora lo es el señor Rico Avello. Los tres nos hemos visto precisados a rectificar manifestaciones de Prensa. La culpa no es de la Prensa sino del régimen de censura en que ha vivido tanto tiempo, lo cual ha determinado una represada de meses y meses, que, al desbordarse, produce estos hechos.

El Gobierno se ha dedicado en el Consejillo a la tarea de gobernar, que es lo que preocupa y es lo que constituye su deber. Se ha ratificado en el acuerdo anterior de celebrar el jueves otro Consejo extraordinario, dedicado a los problemas de Hacienda y de Agricultura. Por mi parte dejaré esta tarde en limpio los tres o cuatro proyectos de decreto que llevaré al Consejo del jueves y me dedicaré, sin descansar, a todo lo que incumba a este departamento.

Ayer recibí al Consejo pleno del Instituto de Reforma Agraria, en el que tuve la satisfacción de que todos los acuerdos fuesen tomados por absoluta unanimidad. Me volveré a reunir el jueves por la tarde con estos señores para tratar de cosas interesantes.

En cuanto a los rumores de crisis, que reverdecieron ayer, es cosa que no extraña, porque es una amenidad que acompaña siempre a todo Gobierno; pero la realidad es la mejor contestación y comentario.

El Consejo con S. E. se desarrolló con los mismos caracteres que tienen siempre estos Consejos: una descripción admirable de la situación de la política internacional y una exaltación por S. E. de las glorias de la Historia política colonial española a la que ya en todas partes se está haciendo justicia; y el interés que a S. E. le inspiran todos los problemas nacionales y su fortalecimiento y estímulo para todos nosotros en esa nuestra única tarea de gobernar.

NOTAS AMPLIATORIAS

El Consejo de ministros de hoy, bajo la presidencia del jefe del Estado, tuvo carácter extraordinario y lo motivó, como es sabido, la necesidad de marchar unos días a su pueblo natal el presidente de la República, que pasará en Priego, probablemente, una semana.

Sin embargo, el Consejo presidido por el jefe del Estado fué muy breve, porque S. E. recibió esta mañana buen número de visitas y no pasó a presidir el Consejo hasta después de las doce.

Su reunión con el Gobierno duró poco más de diez minutos y fué de despedida, antes de marchar el señor Alcalá Zamora, a tomarse unos días de descanso.

En cambio, el Consejillo que formó el Gobierno tuvo bastante importancia y larga duración.

Acabado el despacho de los expedientes administrativos, por cierto de poco relieve, los ministros cambiaron impresiones sobre la situación.

Tuvieron un animado diálogo, en el que se puso de relieve la absoluta cohesión que existe en el Gobierno.

Sostuvieron un debate con el simple carácter de comentario y todos los temas y asuntos tratados han servido para demostrar que la unanimidad es completa en el Consejo. También se trató de las especies que han circulado estos días, provocadas, sin duda, por aquellos que desean crear dificultades y motivar disgustos en el seno del Gabinete.

El Gobierno se considera más unido que nunca y más firme en el cumplimiento de su misión. Apoyado en esta perfecta unión, se propone realizar una labor intensa, como podrá verse en la que empezará a desarrollarse en los próximos Consejos.

Un ministro nos decía después del Consejo:

—Todo lo que por ahí se ha dicho carece del menor fundamento. La unión del Gobierno es perfecta y el presidente está muy satisfecho de los resultados que da el desarrollo de su política, y no ha tenido el menor roce con ningún ministro, ni con don Cirilo del Río por la cuestión de las Comisiones Gestoras ni con ningún otro. El Gobierno está absolutamente compenetrado y satisfecho de su obra.

No tendría nada de extraño que el presidente en el Consejo de hoy hubiera comunicado a sus compañeros de Ministerio las buenas impresiones que tiene sobre su política electoral. Tiene fundadas esperanzas de que en el próximo Parlamento hamrá una mayoría republicana lo suficientemente seria para que la República pueda considerarse definitivamente centrada.

Si lo consigue como espera el señor Portela Valladares, evidentemente que habrá conseguido el cometido principal que le llevó a encargarse de la Presidencia del Consejo de ministros.

Si la futura Cámara cuenta con ese sector templado y netamente republicano será garantía contra todos los extremismos.

Los ministros, absolutamente compenetrados con el señor Portela Valladares, como decimos, en la aspiración de los fines a conseguir, tuvieron con esta noticia el natural motivo de satisfacción.

Se habló también en el Consejo de los rumores circulados, y es probable que, algún ministro al que se ha querido presentar en el mayor antagonismo con el señor Portela Valladares lo habrá comentado humorísticamente, diciendo: "Ya habrá usted visto, señor presidente, que nos querían presentar como discrepantes."

El ministro de Estado dió cuenta de la situación internacional y de las instrucciones que ha dado a nuestro delegado en Ginebra señor Madariaga para la próxima reunión del Consejo de la Sociedad de Naciones.

Tampoco tendría nada de particular que el informe del señor Urzáiz se hubiese referido a ciertos aspectos internacionales relacionados con el conflicto italo-etíope y de los motivos que al margen del mismo ha tenido la Gran Bretaña, en cuya actitud ha podido observarse alguna remisión en los últimos tiempos.

Probablemente, por nuestros representantes en el extranjero y también directamente por medio de las Cancillerías de nuestro país, el Gobierno está al corriente de las verdaderas razones a que ha obedecido esa actitud y de su singular transcendencia de la que una obligada discreción nos impide ser más explícitos.

El Gobierno ha visto, sin duda, con satisfacción la remisión hecha por parte de determinada Prensa en las campañas que venía desarrollando.

Entiende el Ministerio que ello era un error de los propios interesados, por lo que pudiera tener de perjuicio para ellos la pérdida de opinión al dar lugar a que por hechos que de haberse producido tenían que haber tenido el carácter aislado, pudieran considerarle aludidas Corporaciones enteras.

Si aquellas campañas eran las que podían haber dado lugar a que el Gobierno volviera a la suspensión de garantías, al desaparecer, claro es, aquella posibilidad, se aleja felizmente, y decimos felizmente por su inmediato reflejo en la implantación de nuevo de la censura de Prensa, siempre tan molesta para los periódicos y para los periodistas.

No llevó al Consejo de hoy el ministro de Instrucción Pública los anunciados proyectos para normalizar la Enseñanza en Cataluña. No lo hará tampoco al Consejo del jueves, que se dedicará, como es sabido, a cuestiones de Hacienda y de Agricultura; pero espera al señor Villalobos poder llevarlos a una de las reuniones más inmediatas.

Antes, el ministro de Instrucción consultará sus proyectos con el presidente del Consejo y luego irán al Consejo de ministros, ya que por su importancia entiende el señor Villalobos que no puedan ser decisiones unilaterales sino que han de ser del Consejo de ministros.

Estos proyectos contendrán una serie de fórmulas de probable aplicación inmediata, en las que unas tendrán orientación política y otras cultural. El Gobierno adoptará las que estime adecuadas y determinará asimismo el grado y orden de llevarlas a la práctica.

La parte del Consejo, presidida por S. E. tuvo, como decimos, brevedad. En su corto discurso, que no estuvo seguido, como otras veces, de preguntas hechas a los ministros sobre tema de sus Departamentos, S. E. se congratuló del absoluto incremento que toman nuestras relaciones con Portugal.

Con gran complacencia se enteró el jefe del Estado de que el ministro de Instrucción prepara algunas medidas para intensificar aún más las relaciones con el país hermano, medidas de carácter fraterno análogas a las tomadas con otros países filiales de la América española.

La intensificación de las relaciones culturales hispano-portuguesas con motivo de la Exposición del Libro recientemente celebrada en Lisboa ha sido manifiesta y el Gobierno se propone dar algún decreto de intercambio cultural relativo a bibliotecas y a facilidades a los estudiantes portugueses para cursar sus estudios en España.

CONSULTORIO DE ENFERMEDADES DE LOS OJOS
Fundado por don Ramón Castroviejo Novajas
Oftalmólogo Director, solamente durante el mes actual
Don Ramón Castroviejo Briones
Del Instituto Oftálmico de la Universidad "Columbia" de Nueva-York
SALMERON, 30. DE ONCE A UNA

NOTAS VARIAS DE LOS DEPARTAMENTOS Y CIRCULOS

Madrid, 14.—Varias horas

UNA NOTA DEL SEÑOR CHAPAPRIETA

El señor Chapaprieta ha enviado a los periódicos la siguiente nota:

"En Alicante, a donde he venido para apreciar "de visu" "la legalidad e imparcialidad electoral del Gobierno", leo la nota de ampliación que publica "A B C" del último Consejo de ministros, con referencia a las cuestiones financieras tratadas en el mismo, y como por los términos de tal nota no puede dudarse que ha sido facilitada por el señor ministro de Hacienda, me conviene hacer constar lo siguiente:

Que aunque no tengo a la vista las cifras de los pagos realizados con cargo al anterior Presupuesto, según los últimos datos publicados en la "Gaceta" exceden de los que tuvieron lugar el año 1934, lo que demuestra que el ritmo de dichos pagos no ha sido diferido en comparación a ejercicios anteriores.

Que habla el ministro de que han sido diferidos por centenares de millones los pagos para el paro forzoso: con decir que en el Presupuesto para 1935 sólo figuraban para esta atención sesenta y cinco millones de pesetas, una parte de los cuales está ya librada y de otra no se ha dispuesto, se ve la exageración del dicho del ministro de Hacienda, quien debió agregar que su antecesor dictó una disposición para que los referidos pagos se aceleraran, y que los que se hallan detenidos es por la tramitación de otros Ministerios distintos del de Hacienda.

Que es, en efecto, cierto que la cuenta de Tesorería arrojó un saldo en contra; pero para decir la verdad completa debió expresarse que el anterior ministro de Hacienda, en los ocho meses que regentó este ministerio, no acudió al crédito público para saldar el déficit del Presupuesto; y debió decirse también que parte de ese saldo de la cuenta de Tesorería está integrado por atenciones no presupuestarias, como son cincuenta millones de pesetas prestdos para compra de trigos, y setenta y dos puestos a diposición del Centro de Contratación de Moneda.

Que la recaudación, en el tiempo que he regido el Ministerio de Hacienda aumentó en más de doscientos cuarenta millones de pesetas, cifra jamás alcanzada; y en el supuesto de que fuera cierto, que yo lo ignoro, que haya habido recaudadores que anticiparon sumas de su peculio particular a cuenta de la recaudación, como estas entregas no son un donativo al Tesoro público y forzosamente se habían de compensar dentro del pasado ejercicio, es notorio y nadie podrá negarlo que durante él se ha llegado al aumento de recaudación total que queda expresado.

Que mi gestión en el Ministerio podrá verse cuando se liquide el Presupuesto de 1935, aprobado con un déficit inicial de más de setecientos cincuenta millones de pesetas, cifra aumentada con algunos créditos extraordinarios votados por las Cortes, que hacían elevarse el déficit alrededor de ochocientos millones de pesetas. Estoy cierto, aunque todavía no conozco ningún dato oficial, pero el señor ministro de Hacienda, seguramente, está ya en condiciones de darlos, que este déficit se ha disminuído en muchos millones de pesetas, como consecuencia del aumento en la recaudación y de la restricción en los gastos por economías y conversiones de Deudas.

Que nadie que esté medianamente enterado del funcionamiento de los mercados bursátiles podrá decir, como al parecer lo hace el señor Rico Avello, que la gran baja producida en la Bolsa está originada por la maniobra bajista. Los que se asoman a las Bolsas y tienen conocimiento de estas cosas saben que no hay maniobra posible que determine la baja en muy pocos días de más de cinco enteros en la Deuda reguladora ni la considerable baja registrada en todos los demás valores públicos e industriales. La Bolsa procede por motivos más fundamentales. La confianza que puede merecer el Gobierno, la situación política y otras tantas cosas son las determinantes de esas depresiones en el crédito público, y no la maniobra bajista en la que se dice que están complicados políticos de segunda categoría.

El Gobierno no tiene derecho a verter esas insidias sin expresar concretamente los nombres y los actos que los políticos de primera categoría, que están en el Gobierno, atribuyen a los de segunda que se encuentran fuera de él. Si el Gobierno no concreta los actos a que se refiere, todo el mundo tendrá derecho a creer, y yo lo afirmo desde luego, que procede con notoria mala fe y de manera impropia en quien ejerce tan elevadas funciones públicas. Sus vagas y absurdas alusiones no podrán borrar el hecho de que en pocos días haya decrecido en centenares de millones, por la baja de los valores, el Patrimonio nacional.

Y no existiendo Parlamento, me pongo a la disposición del ministro de Hacienda para discutir, cuándo y donde quiera, mi gestión ministerial. Entonces podríamos hablar de la política del Gobierno, dejando sin efecto reorganizaciones de servicios que producían economías, creando alguna nueva Dirección general, etc., etc."

MANIFESTACIONES DEL SEÑOR GIL ROBLES

El jefe de la Ceda ha dicho:

—Veo la situación todavía muy confusa, y sigo dudando de que este Gobierno llegue a las elecciones. De todos modos yo preparo mi propaganda y organizo mis candidaturas.

La formación de éstas se hace por los Comités provinciales. En esta ocasión no hay, ni habrá, Comité de enlace. En Madrid se dirige la política electoral, en sus aspectos generales y en lo que se refiere a doctrina y coincidencia con otros partidos, pero no se designan los candidatos.

—¿Es usted optimista?

—Francamente—contestó el señor Gil Robles—. Creo que habrá unión contrarrevolucionaria, porque la razón y el buen sentido se impondrán. Ahora, si no la hubiera la Ceda no sería la que más perdería, porque creo que para sacar las minorías en toda España, no tendríamos que hacer un gran esfuerzo. En este caso tendríamos seguros, como punto de partida, ciento diecinueve diputados. Con sacar la mayoría en Salamanca, Toledo, y alguna otra provincia me pondría en 130. De modo que si a alguien le interesa que haya unión, debe ser a los otros partidos. Ellos verán si quieren luchar solos contra los socialistas y disputarles las mayorías. Si vamos unidos las tendremos en toda España. Si no, yo me llevo las minorías, y ellos verán lo que hacen.

—En el mitin de Córdoba ha anunciado usted que va a defender al Ejército por la represión de Asturias —comentó un periodista.

En efecto. Creo que la campaña que se hace contra el Ejército por la represión de Asutrias es injusta. Tengo toda la documentación que lo puede probar. He visto a mi paso por el Ministerio de la Guerra, con pruebas que no ofrecen duda, lo que fué esa actuación de las instituciones armadas. Completamente irreprochable.

—Todas las denuncias—siguió diciendo el jefe de la Ceda—que formuló el señor Gordón Ordás y que dieron lugar a la instrucción de diligencias, se han tenido que sobreseer. Si el Gobierno no sale al paso de la campaña injuriosa, lo haré yo. Publicaré los documentos, o daré una conferencia, o tiraré varios millones de ejemplares de un folleto en que lo explique todo. Sólo les puedo decir esto: Se instruyó un sumario por determinados excesos que se atribuían al general López Ochoa. Era cuando yo salía del Ministerio de la Guerra. El juez instructor lo elevó a la Sala Sexta del Supremo por tratarse de un general. La Sala nombró un magistrado instructor. No sé más. Pero este es un caso aislado y personal. En lo demás espero a ver que hace el Gobierno y si no cumple con su deber, reivindicando al Ejército, lo haré yo en su lugar.

EN EL MINISTERIO DE INSTRUCCION

Terminado el Consejo, el señor Villalobos recibió en el Ministerio a los periodistas a los que manifestó que el sábado próximo saldrán para Santiago de Compostela los directores de los Colegios de Sordomudos y de Ciegos, don Jacobo Orellana y don Gregorio Hernández a los que acompañará el jefe de Sección del Ministerio, señor Montoya, para proponer al ministro la creación de un centro regional de enseñanza y de preparación profesional de sordomudos y de ciegos en Galicia.

En el mismo magnífico edificio construído en Santiago no hace muchos años, sin que haya tenido utilización pedagógica, se instalará una sección de preparación profesional de la mujer. Se propone el ministro establecer estas enseñanzas en todas las provincias como una sección de las escuelas profesionales de trabajo, donde no las hubiese en las escuelas de Artes y Oficios.

Añadió el señor Villalobos que le

SGCB2021

había visitado una numerosa comisión de madres de sordo-mudos, para darle las gracias por haber repuesto en la Dirección de la Escuela de Madrid al señor Orellana y por los beneficios recibidos por los niños sordomudos por su instrucción en el nuevo colegio.

Terminó diciendo que se propone dedicar atención especialísima para terminar con las deficiencias que se notan en la casi totalidad de los centros provinciales de España.

LAS ECONOMIAS DE LA CASA PRESIDENCIAL

En el Gabinete de Prensa de la Presidencia de la República han facilitado la siguiente nota:

"Por la habilitación de la Presidencia de la República han sido reintegradas al Tesoro 130.481'53 pesetas, por saldo de liquidación del pasado ejercicio económico. Una vez practicado este nuevo ingreso resultan cifradas las economías obtenidas durante el mismo en 333.508'59 pesetas, y las contribuciones e impuestos ingresados en la Hacienda, con relación al mismo período de tiempo, en 45.621'23. El importe de las cantidades economizadas en la Administración del presupuesto de la Casa presidencial, durante los cuatro primeros años del mandato del actual presidente, asciende a 1.299.817'18 pesetas, sobre cuya suma se han satisfecho a la Hacienda pública, por contribuciones e impuestos, 168.691'08 pesetas, que hacen un total de pesetas 1.468.508'26.

PERIODICOS DENUNCIADOS

Ha sido denunciado "El Siglo Futuro", por publicar una carta de un comandante del Ejército.

La Policía se personó en la Redacción, procediendo a la recogida de los números.

También han sido denunciados y recogidos ayer los periódicos de izquierda "Política", "El Socialista", "El Liberal" y "La Libertad".

VISITAS AL JEFE DEL GOBIERNO

A las cinco y media de la tarde llegó a la Presidencia el señor Portela Valladares.

Nada nuevo — indicó a los periodistas — tengo que decirles después de mi referencia del mediodía.

Un periodista le preguntó si entre los cinco decretos figuraba la sustitución del general Franco por el general Masquelet en la Jefatura del Estado Mayor Central del Ejército.

El señor Portela, tras meditar unos momentos, dijo:

—Francamente, no me acuerdo, porque no he leído esos decretos. No sé nada sobre ese asunto.

Manifestó luego que más tarde iría a firmar con S. E.

El jefe del Gobierno recibió las visitas de los señores Beltrán y Musitu, don Fernando de los Ríos, Beltrán y Güell, Blasco Garzón y Fernández Castillejo.

Poco antes de las nueve salió de la Presidencia el señor Portela y dijo a los periodistas que seguía sin tener nada que comunicar y que iba a firmar con el presidente de la República y luego se retiraría a descansar.

—¿Conoce usted la nota que ha publicado el señor De Pablo Blanco en la Prensa? — le preguntó un periodista.

Como el señor Portela contestara negativamente, el periodista se ofreció a facilitársela, y entonces el jefe del Gobierno dijo:

—Dispénseme usted, pero de esto ya hemos hablado bastante. Yo no hago caso de estas cosas.

Luego comentó con los periodistas el disgusto que a estos les producía no enterarse de todas las visitas que recibe el señor Portela, por entrar muchas de ellas por la calle de Alcalá Galiano.

ALMUERZO COMENTADO

En el Congreso se comentó esta tarde el almuerzo que han tenido hoy los señores Echeguren y Salazar Alonso. Los comentaristas decían que era inexplicable que un colaborador del Gobierno no se recatase de mantener una actitud tan extraña al lado de un ex-ministro de la Gobernación tan detractor como es el señor Salazar Alonso de la situación actual.

LOS SEÑORES CID Y ALBA CONFERENCIAN

Esta tarde visitó el señor Cid al presidente de la Cámara en su despacho del Congreso.

La conferencia entre ambos duró unos veinte minutos.

Se preguntó al ex-ministro agrario si la entrevista había tenido importancia y dijo que únicamente había hablado con el presidente de la Cámara sobre asuntos electorales de Zamora.

Después, el señor Alba recibió a los periodistas y les rogó desmintieran la noticia aparecida relativa a la candidatura por Zamora, y que él carecía de noticias de interés.

El señor Cid no ha dicho — arguyeron los periodistas — que en su conversación se han ocupado ustedes de la candidatura de Zamora.

—Ni ayer ni hoy — contestó el señor Alba — me he ocupado para nada de tal candidatura. Unicamente he hablado con el señor Cid de los aspectos generales de la campaña electoral

DE LA CANDIDATURA DE BALEARES

También se decía en el Congreso que en la entrevista que habían tenido los señores Gil y Zaforteza con el señor March no se había llegado a un acuerdo sobre la candidatura de Baleares, en donde el señor March intentará el copo.

La Ceda pretende tener más actas que las dos que le ofrece el señor March.

OTRA NOTA DEL SEÑOR DE PABLO BLANCO

El señor De Pablo Blanco entregó a los periodistas la siguiente nota:

"Ha llegado a mi conocimiento la noticia de que se han hecho indicaciones para que el señor fiscal formule en contra mía una querella por supuestas injurias contenidas en la nota que publiqué en algunos periódicos el día 11 del actual y en cuyo contenido me afirmo, confirmo y ratifico.

Si el señor Portela cree que a fuerza de querellas va a domeñar mi virilidad, se equivoca lamentablemente. Contra mí podrá querellarse; podrá meterme en chirona, según la elegante frase de su invención; podrá perseguirme como quiera. Mientras no me mate, en mí encontrará un republicano dispuesto a defender la dignidad política de la República, que tan mal parada queda con sus procedimientos; un ciudadano decidido a desenmascarar la despreocupación de que daré cuenta en su día, y un español que tiene el propósito firmísimo de hacer cuanto pueda por librar a su Patria de la pesadumbre de verse gobernada como en los peores tiempos de épocas pasadas.

Sepa, pues, el señor Portela, que yo no injurio, sino que acuso, y que por muchas querellas que contra mí lance no podrá evitar que un día sí y otro también, me dirija, como lo vuelvo a hacer en esta ocasión, al país entero y al jefe del Estado, afirmando que la Presidencia del Consejo de ministros no puede ser ocupada ni un segundo más por quien la usa para destituir alcaldes de elección popular y revivir en las provincias clientelas políticas que estaban muertas, enterradas y podridas.

Ni los halagos ni ofrecimientos que siendo ministro me hacía el señor Portela para que no dejara de serlo, ni las persecuciones con que me honra y me distingue ahora serán obstáculos para que yo deponga una actitud que considero justa, acertada, patriótica y conveniente para el porvenir de España, a la que yo, no sometido a ninguna asociación internacional, me ofrendo y me debo."

EL SEÑOR PITA ROMERO VIENE A TRABAJAR SU CANDIDATURA

Esta mañana ha llegado a Madrid el ex-ministro de Estado y embajador de España en el Vaticano, señor Pita Romero.

Dijo a los periodistas que su viaje obedecía a la próxima campaña electoral, ya que pensaba presentarse diputado por el distrito que siempre acostumbra hacerlo y que es Ortigueira, y que en esta ocasión se presentará con carácter de republicano independiente.

A preguntas de los informadores respondió que no se presentará ni con la Ceda ni en la candidatura de don Emiliano Iglesias.

Sobre las negociaciones que realiza en Roma, dijo que él no podía decir nada. El ministro de Estado es el que puede informar sobre esa cuestión. A lo que diga él, me remito.

Se le preguntó también si pensaba presentar su dimisión, y respondió que no.

Finalmente, dijo que permanecerá aquí todo el tiempo que dure la lucha electoral, hasta conocer el resultado de las elecciones, y después, si el Gobierno lo estima necesario, volverá a Roma para continuar allí sus trabajos.

DE LA COALICION DE IZQUIERDAS

Esta mañana se reunió el Comité electoral de izquierdas y continuó perfilando la redacción del documento que servirá de base para la propaganda electoral.

También estuvieron reunidos al mediodía los señores Azaña, Martínez Barrio y Sánchez Román, para conocer el texto del documento.

Parece que esta noche, a hora avanzada, se entregará a la Prensa.

A las cinco de la tarde se estaba poniendo en limpio el manifiesto de las izquierdas.

Luego se dió a conocer a los Comités respectivos y, según dijo el señor Giner de los Ríos, era probable que pasada la media noche se hiciera público.

SOBRE LAS PROXIMAS ELECCIONES EN CATALUÑA

Eta tarde, en el Congreso, el diputado de la Unión Socialista de Cataluña, señor Serra Moret, hizo algunas declaraciones sobre las próximas elecciones en Cataluña.

Dijo que es muy probable que se encabecen las candidaturas de izquierda con los nombres de los señores Companys y demás consejeros que formaban el Gobierno de la Generalidad de Cataluña.

En la candidatura — añadió — irán unidos todos los partidos de izquierda y fuerzas socialistas y obreras de la región autónoma.

Los socialistas catalanes hemos sido encargados de unir todas las fuerzas de matiz obrero.

Probablemente, entre socialistas, comunistas, treintistas de Pestaña y otras fuerzas irán en la candidatura de izquierda diez o doce nombres.

Yo confío en el triunfo de las izquierdas. Aquí, como en el resto de España, el triunfo será rotundo.

EL SEÑOR CID EXCITA A LA UNION

El ex-ministro agrario señor Cid ha hecho unas declaraciones en las que dice que hay que ir a la unión con el máximo entusiasmo y lealtad, por el bien de España.

Por lo que respecta a las fuerzas de la alianza de derechas, deben incluirse desde la más extrema derecha, sin distinción de su ideología, con el mismo derecho que las fuerzas de izquierda se coaligan con los enemigos del Régimen, como son los cómplices y partícipes de la revolución.

LOS SOCIALISTAS RECLAMAN GARANTIAS DEL JEFE DEL GOBIERNO

En la visita que esta mañana hicieron al jefe del Gobierno los señores Lamoneda y De los Ríos le expusieron que en realidad las garantías constitucionales no están restablecidas, en apoyo de cuya afirmación adujeron varios hechos.

El señor Portela se mostró propicio a la reapertura de la Casa del Pueblo de Madrid, y en cuanto a la reposición de los Ayuntamientos les dijo que ya era conocido su criterio en la materia y por tanto se irán reponiendo aquellos cuya vuelta a su función legal no signifique un peligro para el orden público.

Respecto a la libertad para hablar en los mitines dijo que las órdenes que tenían los delegados del Gobierno eran inflexibles; pero, en cambio, los delegados que se extralimiten y procedan arbitrariamente serán castigados.

LA PROPAGANDA DE ACCION POPULAR

En la Oficina de Prensa de Acción Popular han manifestado esta noche que ha empezado el reparto a los Comités provinciales de millares de carteles de propaganda.

Con este motivo, el jefe del partido ha cursado un telegrama a los jefes provinciales ordenándoles que el reparto lo hagan inmediatamente y que no haya un solo pueblo o aldea de España sin los carteles, pues son el grito precursor del triunfo decisivo y de la aplastante derrota de la revolución.

También han facilitado una extensa nota diciendo que hoy debió haber comenzado por radio la emisión de una breve proclama de Acción Popular, y que a este efecto se habían enviado los originales a la sección oportuna.

Como esta noche no se había radiado, se formuló la oportuna reclamación, y en la emisora contestaron que las proclamas estaban detenidas en el Ministerio de la Gobernación y que hasta aquel momento no había sido autorizada su radiación.

Por las explicaciones del jefe de Unión Radio se deduce que el señor Portela Valladares trata de impedir este procedimiento de propaganda, a pesar de las constantes manifestaciones del restablecimiento de las Garantías.

LAS CANDIDATURAS POR SORIA

SORIA.—Es seguro que se presentarán por esta provincia los candidatos don Luis Marichalar, vizconde de Eza, con el carácter de agrario independiente; y don Gregorio Arranz del partido conservador maurista.

Se dice que también presenta su candidatura un conocido soriano, unido al señor Arranz, y la Ceda dos candidatos, sonando los nombres del señor Moreno Navarrete y el del señor Dodero.

Por otra parte, se asegura que don Adolfo Hinojar y Pons y don Antonio Ruiz Salcedo, tienen el propósito de presentar su candidatura.

—El gobernador civil, don Rafael Fernández Carrillo, dió posesión a la nueva Comisión gestora de la Diputación.

En la elección de cargos fué elegido presidente don Sixto Morales García, y vicepresidente don Bienvenido Calvo Hernández.

A PEREZ MADRIGAL NO LE DEJAN HABLAR

EL ESCORIAL.—Se celebró un mitin radical, en el que debían hablar los señores Marsá y Pérez Madrigal.

Desde que comenzó se produjeron varios incidentes, pues el público tomó a chacoa a los oradores, entonando un pasodoble alusivo al "straperlo".

El señor Marsá pudo hablar muy brevemente, entre las interrupciones del público, pero Pérez Madrigal no pudo hacer uso de la palabra.

Los oradores emprendieron el regreso a la estación y les siguió un numeroso público entonando el susodicho pasodoble.

La Guardia civil tuvo que simular una carga para disolver el grupo.

ACCION POPULAR DE ZAMORA

ZAMORA.—En Acción Popular se celebró una asamblea para designar los candidatos para las próximas elecciones.

La designación recayó en don Germiniano Carrascal, secretario general de la Ceda, y don Agustín Martín Rodríguez, presidente del Comité nacional.

La candidatura será completada con agrarios, radicales y monárquicos.

CANDIDATURA AGRARIA POR GUADALAJARA

GUDALAJARA.— En el domicilio del agricultor don Fernando Palanca se ha celebrado una asamblea del partido agrario independiente, para designar la candidatura que ha de luchar en las próximas elecciones.

La designación recayó en don Fernando Palanca, don Luis Camuso y don Braulio de Lucas.

COMPRA DE ORO, PLATA, ALHAJAS Y MONEDAS
Pago altos precios — Fonda "Las Animas"
Logroño

LA IMPRESION POLITICA DEL DIA DE AYER

Madrid, 14.—12 noche

Como dejamos previsto en nuestra impresión anterior, el Gobierno no ha salido en crisis de la reunión celebrada esta mañana en el Palacio Nacional. No solamente no ha salido en crisis sino que el señor Portela Valladares y sus compañeros de Gabinete trabajan en sus respectivos Departamentos con la vista puesta, por lo menos, en fecha más cercana que la de la celebración de las elecciones.

La parte más interesante del Consejo de hoy ha sido, sin duda, la cuestión internacional.

El ministro de Estado dió cuenta a los demás miembros del Gobierno de los motivos que han inducido a Inglaterra a mitigar un tanto su política sancionista contra el Gobierno italiano.

Indudablemene, la razón que mueve a la Gran Bretaña, si no a modificar, al menos a atenuar su actitud, es grave. Dar detalles concretos sobre extremo tan transcendental sería en estos momentos peligroso e improcedente. Así lo estima el Gobierno de la República y, en su virtud, la reserva sobre todo ello es absoluta en los medios oficiales.

La política interior, llena de dificultades y de obstáculos para el Gobierno, no es, sin embargo, tan espinosa como ciertos elementos hostiles al señor Portela Valladares y sus colaboradores se esfuerzan en demostrar.

La lucha electoral se presenta ruda y enconada. Las actividades son en todas partes apasionadas.

No obstante, el presidente del Consejo confía, y así se lo ha hecho saber al Gobierno, en que la composición de la nueva Cámara tendrá un carácter ampliamente republicano.

Espera el jefe del Gobierno que la política centro que ahora se sigue desde el Poder conseguirá numerosos adeptos en el curso de la campaña electoral. En los medios de opinión, tanto de la derecha como de la izquierda, esa esperanza se acoge con sonrisas de excepticismo. Sin embargo, el Gobierno la cobija.

Acaso confía en la solución del problema del trigo, que ha de quedar acordada en el Consejo de ministros que se va a celebrar el jueves en la Presidencia. Si, efectivamente, el actual Gabinte logra resolver cuestión de tanta importancia agrícola, la influencia política de determinados organismos, muy singularmente en ambas Castillas, que hasta ahora han venido sosteniendo por su participación en los Gobiernos del bloque, sufrirá un indiscutible descenso, con el beneficio consiguiente para la orientación centrista que el señor Portela Valladares da o pretende dar a su gestión ministerial.

Prosiguen en todos los campos los trabajos encaminados a las alianzas electorales.

Todavía no están claras las coaliciones derechistas. Hoy han vuelto a celebrarse conferencias entre los magnates de la Ceda, radicales, agrarios, mauristas, etc., etc.

La actitud de los monárquicos es un grave inconveniente para la definitiva constitución de lo que parece va a llamarse Frente Nacional.

Se cree que esta noche se facilitará el pacto de las izquierdas. Esta tarde ha sido firmado y a la hora de redactar esta impresión lo están examinando los organismos directores de los partidos y entidades obreras coaligadas.

Tal vez la entrega del documento a la Prensa sufra algún retraso, si es que uno o varios de los Comités que han de aprobarlo creen del caso hacer observaciones. Si no es así, los periódicos de la mañana lo publicarán íntegro.

Cómo va a resolver el señor Alvarez Mendizábal los problemas del trigo y del vino

El ministro espera que sus soluciones causarán sensación y no hay duda de que la producirán

Madrid, 14.—12 noche

Tenemos noticias de los proyectos que el señor Alvarez Mendizábal someterá al Consejo de ministros que ha de celebrarse el jueves para resolver algunos problemas de su Departamento, y que son por demás interesantes, tanto que es fácil que resuelvan definitivamente el problema del trigo, así como para remediar la situación del vino y los cuales han de producir sensación en la opinión y especialmente en los medios políticos.

Tan es así que en el Congreso y en otros círculos se aseguraba hoy por personas afectas al Gobierno que todos los intentos y maniobras derechistas contra el señor Alvarez Mendizábal tienen por objeto evitar que éste siga al frente del Departamento, pues podría resolver los problemas palpitantes que no supieron resolver agrarios y cedistas en los años que han gobernado.

Se añadía que el señor Alvarez Mendizábal aprovechará el éxito de sus soluciones en beneficio de la República y de la situación centro que representa, y a tal objeto, tan pronto como se pueda apreciar ese éxito, realizará una activa campaña de divulgación de su obra por toda España.

Nada tendría de extraño que el señor Alvarez Mendizábal tenga preparados un millón de pasquines cruzados con la bandera republicana, en los que expondrá: "De esta forma resuelve la República el problema del trigo", y que contenga, además, la serie de disposiciones adoptadas por el Gobierno.

Tampoco es difícil que en el Ministerio estén preparadas ya las fajas para enviar esos pasquines a los diez mil Ayuntamientos de España y entidades agrícolas tan pronto como los decretos hayan tomado estado legal en la "Gaceta".

Sabemos que la disposición para el problema del trigo consiste en la desnaturalización del trigo para convertirlo en pienso, pagando el Estado la diferencia entre el valor de este y el de tasa.

Se hará la desnaturalización de la mitad de la cosecha sobrante en cantidad aproximada de cinco millones de quintales métricos.

Para ello se ha restringido la importación de leguminosas que se hacía al margen de los tratados y ello ha permitido que en los últimos días se hayan revalorizado la cebada y demás grupos.

También se restringirá la importación del maíz.

Sobre la aplicación de la Reforma Agraria el señor Alvarez Mendizábal llevará al Consejo una propuesta de aplicación de veinte millones de pesetas de los cien de que dispone el Instituto de Reforma Agraria, para adquirir una Deuda pública al 4 por 100 y tipo de cotización de moneda para aplicarla a pagar las fincas parceladas que se vayan adquiriendo. Tal aplicación no podrá hacerla el Gobierno sin contar con la Diputación Permanente de las Cortes.

Las medidas para remediar el problema vitícola serán de cuatro índoles, ignorándose todavía por cuáles se decidirá preferentemente; pero se sabe que una de ellas será la de que en todos los establecimientos de bebidas y restoranes haya aparatos destinados a desanturalizar el vino no utilizado por los clientes, a los que será obligatorio servir en los cubiertos que consuman.

DEL CONFLICTO ITALO-ETIOPE

ROMA.—El comunicado oficial número 96 dice que durante el día 13 las tropas nacionales y eritreas han desplegado intensa actividad de reconocimiento en los sectores de Takace Sur y Suroeste de Makale.

Nada que señalar en el resto del frente.

* * *

ROMA.—Se anuncia que el avión pilotado por Victorio Mussolini, hijo del Duce, fué alcanzado por un proyectil en un bombardeo realizado hace varios días a 30 kilómetros al Sur de Makale.

El proyectil explotó en la cabina del aparato, pero este regresó a su base y Victorio resultó ileso.

La situación en el frente de Eritrea está sometida a una intensa actividad de patrullas.

Los corresponsales italianos en el frente señalan que ha comenzado a llover en Abisinia transformando radicalmente el aspecto del paisaje.

* * *

PARIS.—Se acentúa la tendencia a enviar un Comité neutral de investigación a Etiopía, no obstante haber empezado la temporada de lluvias.

Italia y Etiopía han indicado ambas, extraoficialmente, que desean que la Sociedad de Naciones se haga cargo de la responsabilidad de una investigación y de un informe relativo al conflicto.

* * *

GINEBRA.—Las autoridades de la Sociedad de Naciones se han mostrado na noticia que se refiera a las supuestas promesas hechas por Mussolini a Pierre Laval, de que Italia no atacaría a Gran Bretaña ni abandonaría la Sociedad de Naciones.

Los observadores creen que si lo noticia es cierta, sería interesante saber lo que Laval habrá ofrecido en cambio.

* * *

ROMA.—Un portavoz del Gobierno ha dicho que en los círculos diplomáticos de esta capital no se tiene ninguna noticia que se refiera a las supuestas promesas hechas al presidente del Consejo francés, Pierre Laval, por el jefe del Gobierno, señor Mussolini, según se ha informado en París.

* * *

ROMA.—La impresión en los centros oficiales sobre la próxima reunión de la Sociedad de Naciones es que no dará ningún resultado.

El Gobierno italiano no ha decidido todavía si enviará delegación a Ginebra para hallarse representada en la Sociedad de Naciones.

Por otra parte en el Ministerio de Negocios Extranjeros se dice que no hay ningún fundamento para considerar ciertos los rumores relativos a nuevas proposiciones de paz.

Se añade de fuente italiana que la sugestión de envío de una Comisión de encuesta Abisinia debe considerarse como uno más de los rumores inconsistentes, pues esta idea tiene como origen la petición del Negus a Ginebra que no ha llegado a ser aceptada por la Socidad de Naciones.

PASANDO EL TIEMPO

Ya en la madrugada de ayer la temperatura estuvo por bajo del cero. Y no unas décimas sino más de grado y medio. Ello ya es hacer frío con formalidad, de manera apropiada al invierno. Luego, durante el día el termómetro llegó hasta 13 grados al sol y 9'4 a la sombra. Tuvo el día sus ráfagas de viento crudo y desde la caída de la tarde la niebla iniciada se hizo espesa y si no dificultaba la «navegación» por las calles hacía muy difícil conocerse a las personas, y no decimos reconocerse... porque cada vez se va sabiendo menos como es cada cual.

El barómetro continúa descendiendo. A las ocho de la mañana señalaba 730'6 milímetros de presión y a las seis de la tarde 728'6. — C. M.

GRAN CAFE
Concert Maipú
SERVIDO POR CAMARERAS
PRECIOS REBAJADOS
EXITO DE TRES SIMPATICAS ARTISTAS
HOY, NUEVAS SEÑORITAS
Sección a las 2'30 de la tarde.
Café exprés, 0'70 Ptas.
VIERNES: DOS DEBUTS, DOS

LA MAXIMA ORIGINALIDAD
EMOCIONES DESCONOCIDAS
SENSACIONES NUEVAS.
SENTIRA viendo
BOSAMBO
EL EPICO DRAMA DE UN HOMBRE BLANCO EN MEDIO DE LA SELVA AFRICANA
La lucha por la vida de las tribus salvajes... sus costumbres... sus misterios... se presentan al espectador en este magnífico film que causará sensación.
SU ESTRENO — EL PROXIMO DOMINGO
Bretón y Moderno
NO DEJE DE VERLO. Encargue sus localidades. UNICO DIA.

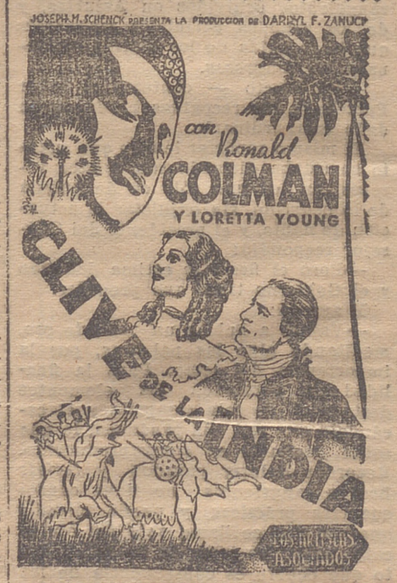

EL INTERES CINEMATOGRAFICO ELEVADO A LA ENESIMA POTENCIA

EL CONOCIDO ARTISTA DE LA PANTALLA, ANTONIO MORENO, A SU LLEGADA A MADRID

Fot. Prensa Gráfica

La actualidad política comentada por la Prensa de Madrid

Madrid, 14.—12 noche

Ahora dice:

"La alianza de izquierdas obligará a los republicanos, si triunfa la coalición, a someterse a los socialistas, con orientaciones de Moscú.

Las derechas, coaligadas, y en caso de triunfo de éstas, llegarán a depender de los monárquicos, que exigirán ir cumpliendo pactos comprometedores.

Los jefes republicanos, derechistas e izquierdistas, que gobernasen, no podrían hacerlo con plenitud, sino mediatizados, y su misión más que gobernar vendría a ser la de crear un ambiente, un clima, propio en unos casos al Soviet y en otros a la restauración, haciendo de Kerenskys o de Condylis. Es decir, prolongando el estado constituyente de España, ese estado que dió comienzo el año 1923 y del cual aún no hemos salido."

Señala el mal que, a su juicio, están haciendo los mismos políticos en el pueblo, minándole el orden, del que todos los ciudadanos "debemos ser sacerdotes".

Concretamente censura los ataques dirigidos a la propio institución republicana.

La causa originaria de la caída del viejo régimen habría que buscarla en aquellos desconchamientos, unas veces ingeniosos, otras violentos, que causaban en la institución los propios monárquicos.

Cree que los monárquicos deben dejar sólo a Gil Robles, con su fuerza conservadora republicana, para que éste gobierne, ya que ellos, los monárquicos, se reconocen incapaces para traer la mayoría necesaria a la Cámara.

* * *

El Liberal encuentra injustas las censuras que se le dirigen al señor Portela Valladares por su intento de centrar la República. Liberales demócratas, agrarios, mauristas, progresistas, etc., etc., si no son centro no serán nada.

Algo de esto ocurrirá también en la izquierda. Los grupos más fuertes absorberán a los más débiles, por no haberse querido centrar.

El señor Portela, si le dejan sacar ese centro de las urnas, lo sacará, y habrá prestado con ello un servicio a la República, porque lo que no salga de ellas, de las urnas, con esa significación, la tomará al constituirse las Cortes, por naturales desprendimientos de esos dos grandes bloques que ya anuncian su descomposición no aceptando compromisos post-electorales.

* * *

La Libertad dice: "Ni teórica ni practicamente pueden aparecer desunidas las izquierdas españoles. Es el momento de las mutuas transigencias en bien del ideal común. Una vacilación, siquiera ésta sea aparente, podría ser interpretada como una debilidad que no existe. El espectáculo repulsivo de las derechas en alianza, de una promiscuidad de fuerzas políticas que todos los días se dirigen espléndidos agravios, demuestra que les falta el impulso patriótico que es fundamental para el triunfo. Las izquierdas, por el contrario, se muestran fieles al pacto espiritualmente preestablecido. Esta será la fuerza indesmuctible de nuestra victoria definitiva."

* * *

El Debate, en su sección "Lo del día", cuida de rebatir el llamamiento que Largo Caballero hizo, en su discurso del domingo, a la clase media.

"En países de sólida organización conservadora, tipo Inglaterra, la clase media—dice—ha conseguido una elevación, una influencia y un bienestar que no sólo han valido para ella misma, sino que han extendido su beneficioso influjo para llevar, de un lado, la política a zonas templadas, e impulsar, de otro, la regeneración de las clases humildes.

Frente al ejemplo inglés está el de esa Rusia que los energúmenos vitoreaban el domingo. Los que esperen de la proletarización — cometiendo un error burdo y grosero, pero explicable — el desmoche de toda la sociedad en beneficio propio, que eso es lo que esperan los comunistas sin ver que cuando se destruye la riqueza no hay más que miseria para todos, pueden alimentar con gritos, explosivos y ansias devastadoras una ambición revolucionaria, pero la clase media, arrasada en Rusia por el hambre y las humillaciones, no tiene nada que esperar.

Suponemos que harto llegará a todas las mentes lo erróneo de la senda por la que se les quiere conducir."

* * *

Pilitica dice: "Después de los discursos pronunciados el domingo por Miguel Maura y por diversos cabecillas monárquicos, ya no puede dudarse de que la Ceda reincidirá en la política epicena que ha sido su característica durante todo el segundo bienio. Insistirá en su adhesión—puramente nominal—a la República y mantendrá, acentuándolo, su tacto de codos con los monárquicos.

Hasta ahora el vaticanismo utilizó a Lerroux como fiador de su imaginario republicanismo. De hoy en adelante será Miguel Maura quien asuma papel tan poco edificante.

La Constitución no tiene otros defensores desinteresados y tenaces que las izquierdas que la votaron y quisieron impedir con sus notas de octubre, a cuyo espíritu siguen fieles, que la vulnerasen y la escarnecieran los actuales aliados de Miguel Maura."

* * *

El Sol escribe: "Ante una movilización general de electores como la que ya está en marcha, en que la lucha se anuncia con caracteres de encarnizamiento insospechado, el Gobierno, para ser respetado por todos y no discutido por nadie, tiene un único deber: la neutralidad. Es decir, cumplir estrictamente la ley y hacer cumplir las leyes con energía inexorable. Dando el ejemplo. Tiene por misión, por alta misión, la obligada en tan difíciles circunstancias de garantizar la libertad del sufragio y garantizar exclusivamente la seguridad del orden público."

Luego añade: "El Gobierno actual, por sus orígenes, por su composición, por la especial significación que se le atribuye, no puede ni debe intervenir en las eleccions como un beligerante más. No debe olvidar que, nacido con las Cortes cerradas, no ha recobrado la confianza parlamentaria Sólo tiene la confianza presidencial, que en esta ocasión forzoso es que quede al margen de las polémicas y a distancia de las enconadas luchas de los partidos que están enfrentados y con las espadas en alto para reñir en duelo a muerte."

* * *

La Epoca, al ocuparse de la candidatura derechista, duda que pueda incluirse en ella al señor Maura, que no se ha retractado de su nota de octubre y que tiene en su haber la quema de conventos y la expulsión del cardenal Segura.

* * *

El Siglo Futuro declara que están dispuestos a entrar en la inteligencia contrarrevolucionaria, pero que como son amigos de la claridad quieren hacer constar que la monarquía que ellos desean la representa dignamente don Alfonso Carlos.

Inteligencia, coalición de fuerzas afines, sí; pero manteniendo nuestro programa y nuestro ideal y la obediencia a nuestro rey.

* * *

Informaciones dedica su artículo de fondo a los empleados de la clase media, que dice serán los primeros en perder y los primeros que sufrirían las consecuencias de un triunfo izquierdista.

* * *

Heraldo de Madrid en un artículo resalta que el "A B C" de esta mañana, al empezar a reconocer que hubo represión en Asturias, dice que esta hay que cargársela a la República.

En otro artículo de dicho periódico se explica el tono de los diarios al levantarse la censura e invita al presidente a que lo tenga en cuenta y no la restablezca.

* * *

Ya escribe en su primera plana el siguiente título: "Contra lo esperado no ha habido crisis", y luego dedica su artículo de fondo a decir que el Gobierno Portela, no apoyado por derechas ni izquierdas, está completamente rechazado por la opinión y que si faltaba alguna prueba la jornada del domingo es la más explícita.

En su boletín político dice que las conversaciones para la unión de derechas se van a reanudar. Lo que se refiere a programas y compromisos post electorales está resuelto. Queda ahora por hacer el acoplamiento de puestos. Dice que si la Ceda renuncia a coaliciones y dada su fuerza en todo España se presenta a por las minorías, alcanzará 119 actas que, unidas a lo fáciles que se le presentan las mayorías en algunos provincias como Salamanca, Avila, León y Levante, le será fácil obtener unos 140 puestos.

Esta es la realidad evidente y por eso la Ceda se muestra firme ante las demandas de los demás.

Los decretos que ayer firmó S. E.

Madrid, 15.—3'30 madrugada.

En la firma que ha sido facilitada, como de costumbre, esta madrugada en Gobernación figuran los siguientes decretos:

Disponiendo una emisión de sellos de Correos con la efigie del escultor gallego Gregorio Hernández, con motivo del tricentenario de su muerte.

Ascensos de coroneles.

Confiriendo el cargo de jefe de la Aviación militar al general don Carlos Bernal García.

Destinando al coronel de Caballería don Vicente Torres para el mando del primer depósito de sementales; ídem ídem, don José Torres para el segundo; ídem ídem, don Argentino Polo para el tercero; ídem ídem, don Antonio Alonso de Orduña para el cuarto; ídem ídem don José Gutiérrez de la Higuera para el quinto, y don José Cortés Pujadas para la yeguada de Córdoba.

Nombrando al coronel de Antillería don Manuel Rivas Pina para el mando del 11 Ligero.

Idem al teniente coronel de Ingenieros don Francisco Castaño para el 8 batallón de Zapadores.

Decreto disponiendo una emisión de quince millones de pesetas del plan general de Cultura.

Idem extendiendo a la Guardia civil los efectos de la ley aprobada en Cortes el 4 de diciembre de 1935.

Títulos de abogados del Estado.

Nombrando delegado del Estado en la Trasantiántica a don Luis Martínez Sureda.

Idem delegado general de Agricultura a don Miguel Barquero.

Idem inspector general de Vaterinaria a don Santos Arán.

Disponiendo que el Matadero de Mérida y los que se hallen en iguales circunstancias sean incluídos en la clasificación C.

* * *

Aunque en la firma del presidente de esta noche no aparece la combinación de mandos de que se venía hablando, parece ser que estos han sido firmados y que se publicarán un día de estos en el "Diario Oficial".

El general Franco se afirma que cesará en el mando del Estado Mayor Central, sustituyéndole el general Masquelet, que ya desempeñó dicho cargo. Parece que el general Franco será destinado a la Comandancia militar de Baleares.

* * *

Un periodista preguntó esta noche al presidente del Consejo sobre la certeza de la noticia circulada sobre el traslado del general Franco.

El señor Portela lo desmintió, diciendo que continuaba en el Estado Mayor Central por contar con la confianza del Gobierno.

Noticias de Asturias

DICE EL GOBERNADOR GENERAL

OVIEDO.— A mediodía recibió a los periodistas el gobernador general, diciéndoles que sigue ocupandose en buscar solución al conflicto planteado en las minas del término de Quirés, que tanto afecta a la economía de aquel Concejo.

La empresa se muestra muy optimista y espera que uno de estos días se haya firmado el contrato entre obreros y la empresa para explotar las minas colectivamente.

Con respecto a la paralización que existe en los pozos propiedad de la Empresa Ortiz Sobrinos, en donde también las impresiones eran muy favorables, pues la Empresa está dispuesta a conjurar el conflicto que habría de motivar el despido de vos obreros.

Dijo también que prosigue tiones para solucionar el pl las minas de Olloniego, que llan paradas hace cuarenta donde los mineros no han re sus jornales desde el mes de agosto.

Agregó que había recibido la visita de una comisión del ramo de la onstrucción, que fué a pedirle permiso para la celebración de una samblea, en la que tratarán del unto relativo a los trabajos que e vienen realizando por los obreros squiroles, que sustituyeron a los huelguistas desde hace seis meses.

Ante la Guardia civil de Campomanes se presentó el vecino Valeriano Alonso, entregando una bomba, que había encontrado en un pajar de su propiedad.

En los Corrales, cuando se celebraba un mitin socialista en el que intervino el exdiputado Bruno Alonso, hizo explosión un petardo, con la alarma consiguiente, sin que se haya podido averiguar aún quién fué el autor de la colocación de dicho artefacto.

MAÑANA JUEVES, 16 ENERO

TEATRO MODERNO

EL MAS GRANDIOSO EXITO

A PETICION DEL PUBLICO, SE PROYECTARA NUEVAMENTE LA SENSACIONAL PELICULA

EL CONDE DE MONTECRISTO

Por ROBERT DONAT y ELISSA LANDI

que en su estreno alcanzó uno de LOS MAYORES EXITOS DE LA TEMPORADA y fué considerada como UN VERDADERO ACONTECIMIENTO CINEMATOGRAFICO

No deje de verla.--Adquiera a primera hora su localidad

UNICO DIA

EL SABADO. SENSACIONAL PROGRAMA DOBLE.

ESTRENO de la emocionante película

EL COLLAR MALEFICO

y el grandioso film cultural UFA

EL ORIGEN DE LA VIDA Y DEL HOMBRE

(NATURALEZA Y AMOR)

Encarguen pronto sus localidades.

El fallo en la causa por el atraco de la Plaza de la Villa, de Madrid, impone cuatro penas de muerte, una de 27 años, otra de 20 y pronuncia la absolución de los hermanos Prieto

Madrid, 14.—12 noche

Esta mañana continuó la vista de la causa contra los atracadores del Ayuntamiento de Madrid, informando el acusador privado don Colás Antón, quien se mostró conforme con el fiscal, excepto en lo que se refiere a Rafael Canalejas, al que se debe de imponer también la pena de muerte.

El abogado señor Barriobero, defensor de Canalejas, dice que la pena de muerte le ha parecido siempre una calamidad social que se emplea cuando no se resuelven pacíficamente los movimientos sociales, diciendo que únicamente debe imponerse a su defendido una pena menor, porque tan sólo se le puede acusar por el delito de robo.

El letrado señor Sánchez Roca, defensor de Florencio Izquierdo, dice que este es un delito de ambiente, pues la falta de trabajo es la causa que mueve a los atracadores en la comisión del delito.

Alude al informe pericial de su defendido, que dice que acusa una personalidad disminuída.

El letrado Balbontín, defensor de Fernando Cortina, dice que es enemigo de toda clase de atracos, tanto de los cometidos en la calle como de los realizados en las covachuelas de la Administrasión pública; pero que aún es más enemigo de la pena de muerte, que no sirve a la Justicia, y expone infinidad de ejemplos antiguos y de actualidad, para expresar su creencia de que sólo se aprecia un delito de robo.

El señor Herranz, defensor de Fernando Salvadores y de Fernando Salas, también ataca a la pena de muerte, aludiendo a su falta de ejemplaridad, único argumento en su favor, terminando la sesión de la mañana con la defensa del procesado Chaves por el abogado Yeste, para continuar la sesión por la tarde.

* * *

La vista se reanudó a las cinco y cuarto informando el letrado señor Reglero, defensor de los hermanos Félix y Pablo Prieto.

Negó que éstos intervinieran en el suceso por lucro y rebatió que se les pudiera imputar delito alguno. Solicitó la libertad de sus defendidos.

A las cinco y veinte, el Tribunal se retiró a deliberar.

* * *

A las nueve y media de la noche reapareció el Tribunal en la Sala en que se ha visto la causa contra los atracadores del Ayuntamiento.

La sentencia condena a Florencio Izquierdo López, Ramón Fernández Cortina, Mariano Salas Castroverde y Fernando Salvadores Prieto, como autores de un robo con resistencia, en la que resultaron víctimas, y la agravante de premeditación, a la pena de muerte; a Casimiro Chaves Romero, por el mismo delito, con la misma agravante, pero con la atenuante de necesidad, a 27 años de prisión mayor, y a Manuel Sánchez Canalejo, como cómplice, a 20 años de prisión menor.

Aedmás a Florencio, Casimiro, Mariano y Fernando, a tres años y un día de cárcel por tenencia de armas, y a Sánchez Canalejo, reincidente, a cuatro años y un día. A Ramón Fernández Cortina, por el delito de depósito de armas, se le condena a seis años y un día de prisión.

A cada uno de los procesados citados se les condena a pagar mancomunadamente, a la familia de la víctima, una indemnización de 37.000 pesetas y otra al Ayuntamiento, de 97.000.

Han sido totalmente absueltos los hermanos Félix y Julio Pablo Prieto, éste repartidor de Telégrafos, que acto seguido quedaron en libertad.

AL FIN... MAÑANA

Frontón Logroñés

Etiopía (Abisinia)

EL IMPERIO DEL NEGUS

La película de máxima actualidad ¡La visión verídica de un país que apasiona al mundo entero! ¡Mucho más de lo que podría usted ver si fuera personalmente a ETIOPIA.

TODO LOGROÑO DESFILARA A VERLA. -- NO SE DESCUIDE EN TOMAR SUS LOCALIDADES

(HABLADA EN ESPAÑOL)

LA PELICULA QUE ENORGULLECE A METRO-GOLDWYN-MAYER, Y QUE SE PROYECTARA EL PROXIMO DOMINGO

en

OLYMPIA

Teatro Bretón

GRAN COMPAÑIA DRAMATICA de la genial primera actriz MARGARITA XIRGU

HOY, MIERCOLES

A las 7 y a las 10'30

DESPEDIDA DE LA COMPAÑIA

ESTRENO de la comedia original de F. G. Lorca

Doña Rosita la Soltera o El Lenguaje de las Flores

Verdadero acontecimiento teatral

Grandioso éxito de interpretación

Próximamente:

DEBUT de la Gran Compañía de ERNESTO VILCHES

Dos únicos días de actuación

HOY

CINEMA SOCIAL

MIERCOLES DE MODA

VICTOR MAC LAGLEN

EDMUND LOWE

LA GRAN PAREJA DEL CINEMA en la SUPERPRODUCCION

UN PAR DE DETECTIVES

HABLADA EN ESPAÑOL

LA MAS INTRIGANTE Y DIVERTIDA AVENTURA POLICIACA DE TODOS LOS TIEMPOS

Un reparto excepcional:

VICTOR MAC LAGLEN

EDMUND LOWE

ROSEMARY AMES

MARY CARLISLE

Una productora famosa: FOX

¡¡Un programa inmejorable!!

¡¡UNA HERMOSISIMA NOVELA DE AMOR Y DE GUERRA!!

CLIVE DE LA INDIA

Dirigida por

RICHARD BOLESLAWSKY

Intérpretes:

RONALD COLMAN y LORETTA YOUNG

HABLADA EN ESPAÑOL

La emocionante epopeya del hombre que dió la India a Inglaterra

UNA VIDA EXTRAORDINARIA AL SERVICIO DE UN GRAN IDEAL Y DE UN GRAN AMOR

El próximo domingo, estreno

Cinema Social

y

Salón Beti-Jai

- HOY -

Frontón Logroñés

A PRECIOS POPULARES

La maravillosa película

Los Crímenes del Museo

EN TECNICOLOR

Por la bellísima FAY WRAY y el formidable actor LIONEL ATWILL

Asombrosa Liquidación

En antiguo sastre GRIJALBA liquida grandes existencias de trajes de caballero, de excelente calidad en colores, negro y azules. También liquida

GABANES, PANAS Y DRILES

CALLE DEL PESO, NUM. 21 — PLAZA DE ABASTOS

SANATORIO DE VALDELASIERRA

GUADARRAMA (MADRID)

Situado en la sierra de Guadarrama, a 1.050 metros de altitud. Magnífico parque. Calefacción central, agua corriente caliente y fría y teléfono en las habitaciones. Terrazas de cura. Ascensor. Capilla. Rayos X. Todos los tratamientos de la tuberculosis pulmonar. Pneumotórax. Frenicectomía, Toracoplastia. Moderno equipo para Sección de adherentes pleurales. (Jacobaeus).

Pensiones de 15 a 20 ptas., incluída asistencia médica.

Dirección: SANTIAGO M. Cereceda. Teléfono número 2. Guadarrama.

Nuevas Juntas

Continúan celebrándose Juntas generales en las distintas entidades para la renovación de sus directivas.

A las ya publicadas podemos sumar hasta el momento las siguientes:

COOPERATIVA POPULAR DE CASAS BARATAS

Presidente, don Segundo Ugalde; vicepresidente, don Adrián Díaz; secretario, don Eusebio Reinares; vicesecretario, don Ramón Blanco; tesorero, don Segundo Sáez Estecha; contador, don Práxedes Murillo, y vocales, don Julio Maza, don Francisco Rivas, don Andrés Fernández, don Enrique Paul Almarza, don Gregorio Sáez y don Víctor Tamayo.

JUNTA LOCAL DEL PARTIDO RADICAL

Presidente, don Fernando Martínez Corcuera; vicepresidente, don José Luis Reboiro; secretario, don Manuel Huidobro; vicesecretario, don José Martínez Doñaveitia; contador, don Blas Barrio; tesorero, don Serafín Soto; bibliotecario, don Francisco Garay, y vocales, don Antonio Mangado, don José Estefanía, don Enrique Paul Almarza y don Timoteo Soro.

SOCIEDAD AUTONOMA DE OFICIALES PELUQUEROS - BARBEROS

Presidente, Esteban Nalda Nalda; vicepresidente, Alfonso Macías Rico; secretario, Anastasio Retes Mena; tesorero, Santiago Callejas Roldán (reelegido); contador, Jesús París Clemente; vocales, Julián Gil Hierro y Manuel Benito Calatayud.

Agradedecemos sus ofrecimientos y deseamos a todos acierto en su gestión.

EL CIRCULO RIOJANO EN SAN SEBASTIAN

En atenta carta se nos ofrece en su cargo la nueva directiva que ha de regir los destinos de la simpática sociedad de paisanos en Donostia durante el año 1936.

Escusado es decir con el afecto que correspondemos a tales ofrecimientos, a la vez que formulamos nuestros más sinceros votos por que los fines del centro se cumplan durante su mandato con el mayor acierto.

Dicha directiva ha quedado constituída en la forma siguiente:

Presidente, don Julián Ciordia; vicepresidente, don Julián Rubio; tesorero, don Matías Goyenechea; contador, don Gregorio de la Cruz; secretario, don Blas Gallego; vicesecretario, don Fernando Vallejo; vocales, don Félix Barragán, don Cristino Heredia, don Emilio Benito, y don Martín Ramírez.

ECOS DE HARO

14 de enero

AYUNTAMIENTO.— Los asuntos que resolverá la Corporación municipal en la sesión que celebrará mañana, miércoles, a las ocho, son los siguientes: Instancia sobre socorro de lactancia. Idem sobre socorros de viaje. Oficio del maestro aparejador sobre el carro del Matadero. Determinación del jornal del bracero a efectos de quintas. Socorros de concentración a reclutas. Resultado del referendum sobre desistimiento del pleito.

BOLSA DE TRABAJO. SUSCRIPCION PRO-OBREROS PARADOS.— Séptima relación de donantes. Suma anterior, 2.195'25 pesetas. Don Francisco Terrazas, 2 pesetas; don Luis Santos, 5; Viuda de A. Santiago, 25; don Antonio Beriain, 25; don Félix Rodríguez, 1; don Luciano Gimeno, 2; don Félix Ibarra, 1; don Ignacio del Estal López, 1; don Aurelio Bañales, 1; don Emiliano Tejada, 2'50; don Laureano Hereña, 2'50; doña Josefa Martínez de Valdés, 2'50; don Benito Campo, 2; don Felipe Caño, 2; don Santiago Velázquez, 2; don José Arizaga, 2; don Jesús Mate, 2; Viuda de Durá, 2; Hijos de Hueda, 3; don Máximo del Val, 3; doña Aurea Gibaja, 5; Casa Torrecilla, 5; D. Francisco Martínez, 5; Niñas Emma y Africa Azorín, 5; don Eusebio Martínez Martínez; doña Estefanía Gil, viuda de San Juan, 15. Suma y sigue, 2.323'75 pesetas.

MATADERO.— Durante el pasado año de 1935, el número y peso de las reses sacrificadas en el Matadero municipal para el abasto público, ha sido el siguiente: 383 vacunos mayores con un peso total de 69.486 kilos; 1.075 terneras con 45.706; 143 ovejas, con 2.155 kilos; 3.252 carneros, con 32.705; 1.277 corderos de pasto con 10.506; 7.175 corderos de leche con 29.366; cuatro reses cabrías con 71, y 937 de cerda con 72.529 kilos. En total se han sacrificado en el año 1935, el número de 14.246 reses con un peso de 262.526 kilos.

Durante el año que ha finado, se han efectuado en el Matadero las inutilizaciones siguientes: Una vaca tuberculosa; 215 hígados de carnero; 12 de cerdo; 37 de vaca; uno de ternera y 52 de oveja, así como 61 pulmones de carnero; 5 de cerdo; 6 de vaca y 58 de oveja.

Como datos comparativos del último cuatrienio, consignamos que en el año 1932 se sacrificaron 5.044 reses con un peso total de 194.069 kilos; en 1933, 5.039 con 202.301; en 1934, 5.946 con 221.493 kilos y medio, y en 1935, 7.071 reses con kilos 233.160. En los datos precedentes no incluímos los corderos de leche, por no haber sido sacrificados en el Matadero.

CUENTAS MUNICIPALES.— Próxima la fecha en que se efectuarán en las oficinas del Ayuntamiento las operaciones de liquidación del presupuesto de 1935, recordamos a cuantos proveedores tengan sin pasar sus facturas, lo hagan con toda brevedad en las oficinas de Intervención, pues si por la demora en hacer la presentación no fueran incluídas las facturas en la relación nominal de acreedores al Municipio que ha de formarse, el perjuicio para los interesados sería importante.

MERCADO.— Ha sido muy importante la afluencia de público que se ha notado hoy en el mercado semanal. Especialmente en el de leguminosas la concurrencia de vendedores ha sido tan grande, que no solamente se ha ocupado con la exposición de las mercancías el lugar destinado habitualmente al efecto, sino que se ha prolongado el mercado hasta la acera del mediodía de la Plaza de la República. Las transacciones han sido numerosas, habiendo regido en ellas los siguientes precios medios: cebada, a 10'50 pesetas la equivalencia de la fanega; avena, a 7'50; yeros, a 14; arveias, a 14'50; habas de pienso, a 15; caparrón bonito, a 36'50 ídem blanco, a 28'50; ídem pinto, a 28; ídem encarnado, a 25; alubia de riñón, a 36; ídem mantarresa, a 28; cebas, a dos pesetas la docena; pellas, a 3 y 4 pesetas; escarola, a 1; lechugas, a 0'90; puerros, a 0'40; cebollas, a 1'40; acelgas, a 2; cardos, a 1'50 uno; patata blanca, a 7 pesetas quintal; ídem encarnada, a 7'50, ídem de pienso, a 4; higos de Fraga, a 1'20 kilo; pasas de Málaga, a 2; plátanos, a 1'50 docena; peras de Roma, a 1'25 kilo; ídem de invierno, a 1; cordero de leche y cabrito, a 2 y 2'25 pesetas el kilo, respectivamente; huevos del país, a 2'90 la docena; ídem de importación, a 2'60; queso fresco, a 1'90 el kilo, y seco, a 4'50.

EL ASUNTO ALPARGATERO. — Con ocasión del fallecimiento del que fué industrial alpargatero de la Plaza don Fermín Díaz (q. e. p. d.), acaecido hace algunos meses, hubo de interrumpirse el trabajo en dicha industria interin uno p otro de los herederos continuara la fabricación de lona para alpargatas, pisos de caucho, suelas de cáñamo y confección de esta clase de calzado, quedando, por tanto, en paro forzoso varios cientos de familias que no contaban con otro ingreso que con el exiguo que lograban en este trabajo.

Como el tiempo transcurría y, no obstante, las reuniones celebradas en el Ayuntamiento, convocadas por el señor alcalde, no dieron el resultado apetecido por divergencias entre los herederos, nuestra primera autoridad local se dirigió al señor gobernador civil en súplica de que interviniera en la solución de este delicado asunto, ya que con su prolongación se estaba creando una situación muy crítica a la clase trabajadora, hasta el extremo de que muchos de los obreros en paro hubieron de recurrir a implorar la caridad pública para llevar pan a sus hijos, en espera de una solución que parecía no llegar nunca, no obstante los buenos propósitos expuestos por algunos de los herederos, que manifestaron constantes deseos de reanudar la industria en la misma forma que antes de su paralización.

También se iniciaron gestiones cerca del señor delegado provincial de Trabajo, para que con su autoridad y competencia estudiara los medios conducentes a la normalización del trabajo en dicha industria, y esta tarde, no obstante no encajar el asunto en sus atribuciones, se ha personado en nuestra ciudad el señor delegado provincial de Trabajo, don Amado Fernández Heras, acompañado de dos inspectores, quienes, en unión del señor alcalde accidental don Felipe Aragón y señor secretario de la Corporación, han celebrado una extensa conferencia en la Casa Consistorial con los expresados herederos de don Fermín Díaz, habiéndose llegado a la conclusión de que dentro del corriente mes se reanudarán los trabajos en igual forma que funcionaron anteriormente.

Celebramos sinceramente el arreglo y felicitamos efusivamente a cuantos han intervenido en el mimo y muy especialmente a nuestra primera autoridad local, que tanto se ha preocupado por la clase trabajadora.

Durante las horas que ha durado la reunión en el Ayuntamiento, se han estacionado muchas mujeres en la puerta del mismo, con el natural deseo de conocer noticias.

CLINICA DEL DR. LUQUE

Sanatorio especial para la mujer, con internado para embarazadas y operadas, antedido por Religiosas de San Vicente de Paul. Rayos X — Diatermia — Onda corta y extra corta — Radium — Luz ultravioleta — Rayos infrarrojos — Metabolismo basal — Laboratorio de análisis — Quirófanos Séptico y Aséptico — Operaciones — Partos.

Habitaciones desde 15 ptas. día para enfermas. Estancias para los familiares y acompañantes. Capilla. Comedor. Teléfono para comunicar con toda España desde la habitación de la enferma. Terrazas. Jardín.

Avenida de Pablo Iglesias núm. 58 (junto al Stadium Metropolitano). Teléfonos 42.290 - 42.299. — MADRID.

La Cultural

ACADEMIA PREPARATORIA

Ingresos de Auxiliares de la Dirección General de Seguridad

Las oposiciones que fueron suspendidas se celebrarán desde el 24 de febrero próximo. — La Sección que esta Academia dedicó a esta preparación reanudará las clases para dominar el programa con todas sus modificaciones, el próximo día 15.

REPUBLICA, 64, 2.° (CASA DEL CAFE LOS LEONES)

SERVICIO COMBINADOS DE AUTOMOVILES

Logroño - Laguardia - Haro - Vitoria - Bilbao

Pone en conocimiento del comercio y público en general, que el servicio del coche que salía de esta capital a las 4'30 de la tarde, a partir del día 15 del corriente saldrá a las cuatro de la tarde.

Administración en Logroño: Café Puerto Rico, Bretón de los Herreros, esquina a Gallarza. Teléfono 1481.

Dionisio Alegría, vecino de Haro, puso en conocimiento de la Guardia civil que le habían sustraído diez sacos de carbón de su almacén sito en la calle del Mediodía por lo que ésta Benemerita, siguiendo las instrucciones dadas por el capitán señor Toledo, estableció un servicio de vigilancia que dió por resultado sorprender a las once y media de la noche, en el almacén del denunciante, a Félix Díez García, de 24 años de edad, jornalero, en el momento que se apoderaba de dos sacos de carbón, cuyo individuo había sustraído en noches anteriores diez sacos que vendió en una casa de mala nota, a tres pesetas cada uno.

La Guardia civil puso a disposición del señor Juez al ladrón del carbón y a la que lo compraba.

¡Alto aquí! Abajo el aceite

ACEITE SUPERIOR a 1'75 Pts. litro
" REFINADO a 2'00 " "
Y otras varias clases a precios sin competencia.
Solo en la tienda de
GABINO SAINZ. — NORTE, 10
Teléfono 1847. Servicio a domicilio.

Nada mejor que los Bombones de cafe y leche
MUGABURU

En Alcanadre, Baldomera Barco Fernández, de 77 años, viuda, puso en conocimiento de la Guardia civil, que en ocasión de ir su hijo Gaspar Díez Barco a sacar dinero de uno de los cajones de la cómoda, donde tenía 50 pesetas en dos billetes, notó la falta de uno de ellos.

La Guardia civil, en las pesquisas que hizo no observó señales de violencia en la cómoda y por si pudiera ser autora del hecho una persona que entra en la casa, puso a esta a disposición del señor juez municipal.

CRISTALES Peñalva

GALLARZA, 3. TELEFONO 1182
LOGROÑO

Aceite purísimo de HIGADO DE BACALAO muy rico en vitaminas. Farmacia Dr. Perucha.

ARRIENDO BONITO PISO todo confort, con sol todo el día. Espartero, 19

"EL PILAR Y LOURDES"

Con este título se ha publicado una muy esmerada revista ilustrada, órgano de la Asociación de Caballeros del Pilar y Archicofradía de Lourdes de Logroño.

Entre otros originales de gran interés, contiene la historia detallada de la aparición de la Santísima Virgen del Pilar, las maravillosas apariciones de Lourdes, la famosa poesía del R. P. Beltrán a la Virgen del Pilar que, entre 318, mereció el primer premio en el concurso nacional de 1935; diversos artículos, poesías, profusión de grabados, etc. etc.

Consta de 52 páginas, varias de ellas en papel couché, con muchos clichés, y constituye un éxito de las artes gráficas de Logroño.

Para facilitar su difusión se ha hecho una gran tirada. Los Caballeros del Pilar pueden recoger gratuitamente un número en el comercio "El Siglo XX", de don Antonio Gonzalo, y las Asociadas de Lourdes lo recibirán de sus respectivas Celadoras. Los demás números se facilitarán mediante la limosna de 25 céntimos, para el culto de la Santísima Virgen, en "Nuestra Biblioteca", y en los demás puestos de periódicos.

El público, deseoso de algo verdaderamente especial, solicita con interés, Bombones de café y leche,
MUGABURU

URBINA
Pulmón Tuberculoso
y no tuberculoso
Rayos X
m. villanueva. 2-1.º teléf. 1717.

GRAN SURTIDO EN
LANAS, FAJAS
GUANTES LANA
Y
CABRITILLA
PRECIOS BARATISIMOS
LA CALZADA
Sagasta, 25, y Gallarza, 17.
Regalo de los cupones LA ACCION por cada 25 céntimos de compra

La joven Carmela Puras Miguel, de San Asensio, que a la una de la mañana del 7 fué traída al Sanatorio Quirúrgico "San Bernabé" con varias heridas y lesiones causadas al salir del baile y que ha sido operada en dicho Sanatorio por el doctor señor Azpeitia, ha abandonado el lecho y se encuentra ya casi restablecida de las heridas sufridas. Reciba nuestra enhorabuena la lesionada, que se muestra muy agradecida al doctor Azpeitia, por el acierto que ha tenido en su curación.

Por 15 pesetas

LA PERMANENTE que no tiene rival Recopilación de los méjores métodos. Cada clase de cabellos, un sistema. Peluquería de Señoras AYUCAR

CONSULTORIO de ENFERMEDADES DE LOS OJOS
será abierto en breve por el Dr. Palacio de Miguel, médico interno y ayudante del Dr. Díaz Caneja, de las Clínicas Oftálmicas del Hospital Valdecilla.

Hoy, mañana y siempre, Bombones de cafe y leche
MUGABURU
Venta: Confitería La Española y en la fábrica, Duquesa de la Victoria, 15.

J. Aguirre Azcárate
Médico director de la Casa de Socorro
GARGANTA — NARIZ Y OIDOS
ESOFAGOSCOPIA. — Teléf. 1713.
Horas de consulta, de 10 a 1 y 3 a 5

Compre usted un **RENAULT** y sentirá la satisfacción que no sentiría con ninguna otra marca

La "Gaceta" de ayer publica una disposición que interesa a los interventores y depositarios de fondos de Administración local, tanto en activo, como excedentes o en expectación de destino, así como interino.

ELECTRICISTA
Instalaciones. Reparación de contadores y toda clase de aparatos eléctricos.
ESPARTERO, 27, PRIMERO. IZQDA.

PUPILOS. Se desean, buen trato, todo confort, cuarto de baño, pensión económica. Razón LA RIOJA.

EMILIO CASAS
ESPECIALISTA EN
PIEL, SIFILIS Y VENE
MURO DE LA MATA, 8. DE 11 a 1.

V. Ontante Especialista en Garganta, nariz y oídos. Consulta de

Por el delegado de Hacienda, han sido aprobados los presupuestos municipales ordinarios, para el ejercicio actual, de los Ayuntamientos de Cordovín, Treviana, Turruncún y Villarroya.

SE VENDE PISO con sol todo el día y baño, en Murrieta, 37, 3.°, izqda.

La gran experiencia de muchos años lo demuestra. **RENAULT 1936**

Aviso de la Administración

Rogamos a nuestros abonados que tengan algún descubierto por su suscripción a LA RIOJA se pongan al corriente en sus pagos antes de fin del mes actual, para no sufrir interrupción en la recepción del periódico y contribuir a la buena marcha administrativa

SE VENDEN transmisiones, poleas y cojinetes. Fábrica de Curtidos de Hijos de Santos. HARO.

Use la Lejía marca LA JARRERA
ES LA MEJOR
FELIX JIMENO. — HARO.

Mañana deben quedar hechos los nombramientos de adjuntos para las Mesas electorales

La Junta Central del Censo transmitió ayer al presidente de la provincial de Logroño el siguiente telegrama:

"Sírvase comunicar a los presidentes de las Juntas municipales del Censo de esa provincia que en aquellos pueblos donde no haya podido reunirse aún para la designación de adjuntos y suplentes de las Mesas electorales lo verifiquen el jueves, día 16 del actual."

En este sentido se circularán las órdenes correspondientes; pero con este aviso quedan advertidas aquellas Juntas a que se refiere el telegrama copiado.

Del País Vasco

JOVEN DESAPARECIDA

SAN SEBASTIAN.—Comunican de Fuenterrabía que en la noche del pasado día 6 del actual desapareció de su domicilio, sin que hasta la fecha haya regresado, ignorándose su paradero, la joven de diecisiete años Carmen Goñi.

LA CONSTRUCCION DE LA PLAYA DE GROS

Esta mañana, al recibir a los informadores el alcalde gestor, Sr. Echáuz, les dió cuenta de haber recibido diferentes visitas, entre ellas la de una Comisión de propietarios del Kursaal.

Referente a esta visita dijo el señor Echáuz que continuaría recibiendo sugerencias de técnicos sobre la elevación de un espigón en la parte posterior del Gran Kursaal para la construcción de la playa de Gros, a fin de resolverlo con la mayor claridad.

LES HACEN DISPAROS Y ABANDONAN EN LA HUIDA UNA PALANQUETA

BILBAO.—A las tres de esta madrugada los municipales en Torre Urizar oyeron dos disparos que partían de los alrededores de dicha barriada, comprobando que los había hecho el guarda jurado de la Tejera de los Mimbres, Martín Pascual Martínez, de cuarenta y seis años años, el cual manifestó que al hacer el recorrido observó a tres sujetos que intentaban penetrar en las oficinas de la misma, dándoles el alto.

Los mentados sujetos se dieron a la fuga, abandonando en la huída una palanqueta, con la que habían violentado una ventana; un destornillador y una vela.

Se practican diligencias.

Avisos y Noticias

Nuestro buen amigo y acreditado fotógrafo don Alberto Muro, en la imposibilidad de dar gracias a cuantas personas se han interesado por su salud durante su pasada enfermedad, quiere hacer presente desde estas columnas su reconocimiento y participar a su distinguida clientela que atenderá con el esmero de siempre cuantos encargos se le hagan.

SE COMPRA ORO. Se paga de 60 a 65 pesetas las monedas de oro de 25 pesetas. DOCTOR BADILLOS. República, 58.

HUEVOS. Garantizados del día, por ser de mis propias gallinas, vendo en la Plaza Mercado, puesto número 17, Pescados, Nicolasa Rojas.

Deliciosos y sabrosos son los Bombones de cafe y leche
MUGABURU

Por aumento de labor que origina el desarrollo del nuevo plan de Estudios, los catedráticos que se indican cobrarán por dicho servicio a razón de mil pesetas anuales por cada grupo de tres horas de trabajo semanal.

Instituto de Calahorra.—Don Enrique Lagunero (6 horas); don José María Frontera (6 h.); don Prudencio Virgili (3 h.); don Fernando Poyatos (6 h.) y doña Elena Revuelta (6 h.).

Instituto de Logroño.—Don Benigno Marroyo (6 h.); don Miguel Noaín (6 h.); don Angel Sáez (6 h.); don Gabriel Espino (6 h.); don José Fradejas (3 h.); don Lorenzo Vilas (6 h.); don Isidro Escribano (6 h); don Mauro Ortiz (6 h.)

Por dicho motivo cobrarán a razón de 750 pesetas anuales, por cada grupo de tres horas de trabajo semanal los señores siguientes:

Instituto de Calahorra.—Don Ezequiel F. Losantos (6 h.)

Instituto de Miranda.—Don Jorge Castell (6 h.) y don Ricardo Giral (6 h.)

S. A. Electra Recajo

El Consejo de Administración de esta Sociedad ha acordado señalar el día 9 de febrero, domingo, a las doce horas, para celebrar en las oficinas de la misma en Logroño, la Junta general ordinaria de accionistas que ha de examinar y aprobar si procede, el balance y las cuentas del último ejercicio; acordar la distribución de utilidades y renovar parcialmente el Consejo.

Para asistir a la Junta, es indispensable obtener la cédula de entrada, previa consignación en las oficinas de la Sociedad, con cinco días de anticipación por lo menos, de las acciones o resguardos de su depósito en un establecimiento bancario.

Recajo, 12 de enero de 1936.—El presidente del Consejo de Administración, DONATO ULARGUI.

Las misas que se celebren mañana, jueves, en la Iglesia de Carmelitas, a las nueve y las diez, serán aplicadas por el alma de DON PEDRO AJAMIL DIEZ, fallecido en Buenos Aires el 2 del corriente.

La familia agradecerá la asistencia

En Pamplona, donde hace tiempo residía, ha fallecido a avanzada edad, nuestro paisano don Pablo Martínez, que durante muchos años fué camarero de los cafés, Suizo, de Haro, y de la capital navarra.

Acompañamos en su dolor a la familia del finado, que era conocidísimo y tenía numerosas amistades y relaciones en la ciudad riojalteña.

MALTARINA
hace hombres fuertes de niños débiles

Carbones para calefacciones cocinas y braseros.
"LA MINA". — Teléfono 1054.

D. AZPEITIA CIRUGIA GENERAL
11 de Junio. 9, pral. dcha. Tfno. 17-56

Nota satisfacción y confianza todo aquel que al hacer un obsequio lo hace de los Bombones de cafe y leche
MUGABURU

C. Benito Rodríguez
REUMATISMO — DIABETES
ALMORRANAS. — VARICES
ULCERAS
Curación radical sin operación
Consulta: Martes y viernes, de 10 a 2
ONCE DE JUNIO, 2, 1.°

A los 67 años de edad dejó ayer de existir nuestro convecino muy estimado don Pedro Moreno Alonso, que durante muchos años se dedicó, en unión de sus hijos, al transporte de cascajo, del que abastecían a gran parte de las obras que en Logroño se realizan.

Descanse en paz y reciban sus hijos, hermanos y demás familia el testimonio de nuestro pésame.

MUEBLES BARATOS ANTA
Portales, 46

Traspaso negocio
Por poco capital. Bonito negocio
Por traslado, para ampliación de mi Fábrica de Dulces, se traspasa el Comercio de Ultramarinos de la calle Vara de Rey, de la Viuda de Arróniz. Informes en el mismo.
NOTA. A los que están interesados en este traspaso se comunica que ya puede ser entregado seguidamente.

SGCB2021

SUCESOS DE CARACTER VARIO

INCIDENTES ORIGINADOS POR LOS FASCISTAS

MADRID.— Esta mañana y esta noche se han producido varios incidentes originados por elementos fascistas

En la calle de San Joaquín, un grupo de esa ideología repartía hojas de propaganda. Entregaron una a un señor que, después de leerla, la tiró al suelo despectivamente, y entonces los fascistas se abalanzaron sobre él propinándole varios golpes que le produjeron ciertas lesiones que en la Casa de Socorro fueron calificadas de pronóstico reservado.

Por la calle de Fuencarral marchaba esta noche un vendedor de "Mundo Obrero". De repente, dos desconocidos, modestamente vestidos, sacaron sus pistolas y dispararon sobre aquél, haciéndole hasta seis disparos. Por fortuna, ninguno de ellos hizo blanco.

Dada la concurrencia en la calle de Fuencarral a la hora en que ocurría el suceso, ocho y media de la noche, la alarma fué grande.

Rápidamente aparecieron varios agentes y guardias que detuvieron y desarmaron a los pistoleros, quienes no ofrecieron resistencia.

Se supone también fueran de carácter fascista.

También en la Gran Vía se produjeron algunos alborotos con motivo del reparto de propaganda también fascista.

EN EL HOSPITAL DE MADRID SE PRESENTA UN PERRO PARA QUE LO CUREN

MADRID.— Esta mañana se registró un curiosísimo caso en el Hospital Provincial, que demuestra el fino instinto de algunos animales. Sin duda, aprovechando el momento en que unos enfermeros conducían en una camilla a un enfermo, un perro penetró en el interior del benéfico establecimiento, recorrió la primera galería y pasó por delante de la oficina de recepción, llegando hasta el despacho del médico de guardia, es decir, recorriendo el mismo itinerario que cuantas personas ingresan en el Hospital para recibir asistencia.

El perro llegó hasta la galería sexta, y, como no encontrara en su camino ninguna enfermera ni hermana de la Caridad, se dirigió a la octava que dirige don Julián de la Villa. En esta sala se hallaba curando a un herido la señorita Inés González, perteneciente al Cuerpo de enfermeras de la Diputación, y las señoritas estudiantes Conchita Maello y María Valencia.

El animalito, después de recorrer el pasillo central, se aproximó a la cama en cuyo derredor se hallaban las indicadas señoritas, las cuales advirtieron que el perro presentaba una herida en el lomo, producida sin duda por una pedrada o por mordedura de otro animal.

Recogido el inteligente animal, fué conducido al quirófano, donde esta mañana se habían practicado cinco operaciones. Allí, las señoritas González Maello y Valencia, en unión de algunos estudiantes, procedieron a curar al animal. Primeramente le lavaron la herida con agua oxigenada, y después le colocaron un esparadrapo con una pomada. El perro soportó pacientemente la cura sin dar la menor muestra de enfado, y permaneció quieto hasta que, terminada la cura, la enfermera le colocó en el suelo. Una vez en este, el perro siguió fielmente a la señorita González, quien constantemente daba muestras de su gratitud, haciéndole toda clase de fiestas.

La enfermera y los estdinates procedieron después a dar de comer al animalito, a quien sirvieron pescado, bizcochos y galletas sobrantes de la comida de algunos enfermos.

Parece que el perro va a ser recogido por un empleado del Hospital.

DEL ATRACO A LA ESTACION DEL PUIG

VALENCIA.— Continúa detenido en el hospital el pistolero Francisco Ruiz Miquel, uno de los autores del intento de atraco a la estación del Puig. Junto a su cama hay una pareja de la Guardia civil manteniendo la incomunicación del herido.

En Sueca, la Guardia civil detuvo y entregó al Juzgado a un sujeto llamado Samper López, que tuvo albergado en su casa varios días, con su amante e hijo, al pistolero Tamarit, al que se supone complicado en este suceso"

Se han practicado varios registros en el domicilio de Aurelio Tamarit, de 30 años, que se supone es el que acompañaba al que está detenido. También ha sido detenido un hermano llamado Manuel, de 23 años de edad, y que está acusado de haber facilitado la fuga de la cárcel de Tortosa a los autores de un hecho criminal.

Se cree que una de las heridas que sufre el atracador herido se la causaron sus mismos compañeros, según se desprende de la radiografía que los médicos le han hecho en el Hospital.

Para intervenir en este sumario se ha nombrado juez especial al magistrado señor Gil López, titular del Juzgado número 2. Interviene como fiscal don Leopoldo de Castro. Ambos magistrados han estado en el hospital interrogando al pistolero herido

OTRO ATRACO EN VALENCIA

VALENCIA.— En un almacén de vinos de la avenida del Puerto, núm. 196, propiedad de Anselmo Fuerte Castellano, se presentaron cuatro sujetos que, pistola en mano, se apoderaron de 160 pesetas que había sobre una mesa. Luego registraron a cuantos se encontraban en el establecimiento, sin dejar de amenazar con las pistolas, y quitaron a Anselmo 3.200 pesetas, y a un representante de la casa, llamado Gregorio Jiménez, la cartera, en la que guardaba una importante suma, cuya cuantía no pudo fijar. Los atracadores salieron después al camino de El Grao, muy concurrido a la hora en que se cometió el robo, y huyeron por las huertas, sin que pudieran ser detenidos.

MATA A SU HERMANA Y SE SUICIDA

LAS PALMAS.—En la aldea de San Nicolás cuando se disponía a almorzar en su domicilio la familia del vecino Francisco Ramos Díaz, éste envió a su hija Ana, de 17 años a por alcohol. Al regresar la muchacha, fué llamada por su hermano Antonio que se hallaba en su alcoba. Ana acudió al llamamiento y al penetrar en la habitación de su hermano éste le hizo dos disparos, uno de cuyos proyectiles se alojó en el pecho.

Al ruido de los disparos acudió la familia que encontraron a Antonio con el cañón de la pistola puesto en la sién, haciendo funcionar el gatillo. Ana se hallaba tendida en el suelo cadáver. Como la pistola no disparaba, Antonio echó a correr y se arrojó al pozo donde pereció ahogado.

Desde hace algunos días Antonio daba muestras de hallarse perturbado.

CRIMEN EN UNA CASA DE DORMIR

VALENCIA.— Esta madrugada, a las dos, ingresó en el Hospital en estado preagónico Juan Moreno Pérez, de 38 años, al cual apuñalaron tres portugueses que con el herido se hallaban en una casa de dormir del camino de Barcelona.

GRAVE ACCIDENTE CICLISTA

VALENCIA.— En el camino de Burgos dos ciclistas chocaron resultando Vicente Simo Martínez, de 16 años, con la fractura gravísima del cráneo.

NIÑO ARROLLADO Y MUERTO POR UN AUTOBUS

EL FERROL.— En la carretera de Neda un automóvil de viajeros atropelló al niño de 13 años Manuel Calvo Casals, al que produjo tan graves lesiones que murió pocas horas después.

ASALTO A UNA FINCA.—UN HERIDO

BADAJOZ.— En la finca de San Miguel, en término de Medina de las Torres, propiedad de la señora viuda de Pérez de Tejada, se presentaron quince individuos, vecinos de Fuente de Cantos, tratando de llevarse bellotas. El guarda de la finca, auxiliado de otro compañero de otra finca próxima, disparó y puso en fuga a los que intentaban hurtar. Pero uno de los del grupo quedó herido. Se apoda "El Chato". La Guardia civil lo detuvo escondido. Posteriormente detuvo también a los otros, conduciéndolos a la cárcel del partido.

ROBO DE CUATRO MIL PESETAS

ALCOY.— Del domicilio del comerciante don Ginés Muñoz han robado 500 pesetas en billetes y alguna cantidad de monedas de oro y alhajas. En total, 4.000 pesetas.

DOS NIÑOS PERECEN ABRASADOS

EL FERROL.— Noticias recibidas del cercano pueblo de Lineros, dicen que se produjo un desgraciado suceso. Los hermanos Rogelio y Avelino Veiga, de seis y cinco años, respectivamente, se encontraban jugando en una misma cama mientras los padres trabajaban en el campo. En uno de sus juegos, cogieron una caja de cerillas, que se inflamó, produciendo el incendio de las ropas de ambos niños, que quedaron abrasados.

EL VIGILANTE DE UNA MINA TIROTEADO Y MUERTO

LUGO.— El vigilante de las minas de Freijo, en Monforte, sorprendió a dos sospechosos que robaban.

Les dió el alto y los sospechosos huyeron, haciendo disparos contra el vigilante y ocasionándole heridas a consecuencia de las cuales falleció.

UN MATRIMONIO Y CINCO HIJOS MUEREN DESTROZADOS POR LA EXPLOSION DE UNA CAJA DE POLVORA

SALAMANCA.— En el pueblo de Saucelle estalló una caja de pólvora que guardaba en su casa un matrimonio integrado por Ventura Mayenero y María García Pérez Celada.

A consecuencia de la explosión murieron el matrimonio y cinco hijos y los cuerpos aparecieron completamente despedazados.

El suceso ha causado honda impresión entre el vecindario.

UN NIÑO SE FRACTURA EL CRANEO

CASTELLON.— En el pueblo de Villarreal el niño Manuel Bellmunt subió a un transformador eléctrico que le derribó.

El niño resultó con el cráneo fracturado.

GRAVEMENTE HERIDO EN UNA CAIDA

SEGOVIA.— En el Hospital Provincial ingresó el sacerdote director de la Residencia Católica de Estudiantes don Evaristo Fernández, herido grave por haberse caído desde el piso principal al jardín cuando leía junto a una ventana.

sólo 90 céntimos

Ni un céntimo más le costará la cajita de bolsillo con las famosas

PASTILLAS RICHELET

CONTRA LA TOS Y LAS AFECCIONES CATARRALES

Sus pequeñas dimensiones permiten llevarla en el bolsillo del chaleco sin deformarlo, y en el bolso de las señoras es un objeto imprescindible que ni pesa ni abulta

Las PASTILLAS RICHELET son indispensables para impedir los estragos del frío y la humedad en las vías respiratorias. Con una Pastilla Richelet en la boca no sentirá las molestias del ambiente viciado en locales cerrados y evitará el peligro de las corrientes de aire en tranvías y otros vehículos. Además, calman los sofocos y ataques de tos, suprimen las irritaciones de la garganta y protegen contra los catarros y las afecciones de bronquios y pulmones. Las PASTILLAS RICHELET tienen sabor agradable, no cansan el estómago y facilitan la digestión.

ACOSTÚMBRESE A LLEVAR EN LA BOCA UNA PASTILLA RICHELET Y PASARÁ EL INVIERNO SIN CATARROS

Pídase en farmacias { Cajita de bolsillo: Sólo 90 céntimos. Caja grande: 1,85, mas el timbre

Si desea folleto gratuito para la curación de las vías respiratorias, pídalo al LABORATORIO RICHELET - San Bartolomé, 30 y 32 - San Sebastián.

INTERESANTE INFORMACION DE CATALUÑA

DICE EL GOBERNADOR GENERAL

BARCELONA.— El gobernador general de Cataluña, señor Escalas, recibió a mediodía a los periodistas y les dió cuenta en primer lugar de que en la reunión del Consejo de ayer fueron designadas las personas que formarán parte de la Comisión mixta de traspasos de servicios en representación de la Generalidad. Los elegidos son los siguientes: señores Vallés y Pujols y Gallart; consejeros, don Felipe Rodes, don Carlos Badía, don Federico Dure y don José María Pi y Suñer. Como suplentes de los anteriores han sido designados don Joaquín Folch y Torres, don Ramón Conde, don Francisco Serra y don Alejandro Armengol.

Después el señor Escalas dijo a los periodistas que ayer no facilitó ninguna noticia respecto a lo tratado en el Consejo en relación con la reposición de Ayuntamientos, por cuanto debía primero contestarse al señor Santaló, que le había formulado la consulta.

—Como ustedes saben—dijo el señor Escalas—, le señor Santaló me vino a visitar en representación de la coalición de izquierdas catalana para hablarme de la reapertura de los centros políticos y de la reposición de los Ayuntamientos catalanes. En cuanto al primero de estos asuntos acabo de sostener una larga conversación con el delegado especial para los servicios del orden público y le he expuesto mi criterio firme de que han de respetarse, de acuerdo con la legalidad vigente, todos los intereses legítimos; pero ésta es misión que le incumbe por su cargo y por esto me he limitado a expresarle mi opinión. Por lo que hace referencia a los Ayuntamientos, di cuenta de la gestión hecha por el señor Santaló al Consejo, siendo el criterio unánime de los consejeros consultar a la Comisión jurídica asesora pidiéndola informe lo más rápidamente posible respecto de las facultades que puede tener la Generalidad para la renovación de Ayuntamientos dentro del período electoral.

Un periodista hizo observar al señor Escalas que para acordar las destituciones no fué consultada ninguna Comisión ni ningún Tribunal, a lo que respondió:

—El hecho de que no fuera consultada entonces no justifica el que ahora no se haga. Tampoco fué consultada ninguna Comisión ni ningún Tribunal cuando fueron destituídos Ayuntamientos con toda urgencia en época anterior. De todas maneras, como ahora nos encontramos en período electoral, hemos de reconocer que está muy justificada la consulta, pues por mi parte tengo el decidido propósito de acatar todas las leyes vigentes.

—Sin embargo—le contestó un periodista—, hace dos días escasos que el "Boletín oficial" publicaba una lista de Ayuntamientos renovados y sustituídos por decreto.

—No se trataba de destituciones, sino de dimisiones.

PARA BATIR EL RECORD MUNDIAL DE DISTANCIA

Del campo de aviación de la Compañía francesa "Air France" salieron esta mañana en avioneta los aviadores civiles catalanes señores Torres y Coll, que intentarán batir el record mundial de distancia en avioneta ligera.

Se dirigen a la Guinea Española. Fueron despedidos por numerosos amigos y la Junta del Aéreo Club de Cataluña.

TRES PISTOLEROS ATRACAN A UN TRANSEUNTE EN BARCELONA, ROBANDOLE E HIRIENDOLE

En el paseo de Marina tres desconocidos, pistola en mano, atracaron a Juna Angós, de veintisiete años, domiciliado ne la calle Baja de San Pedro, número 27, robándole el dinero que llevaba; los atracadores, además de robarle, le produjeron con las culatas de las pistolas diversas heridas, de las que tuvo que ser auxiliado en el dispensario más próximo.

LLEGA EL OBISPO DE URGEL

Esta mañana llegó a Barcelona el obispo de Urgel.

Ha salido para Madrid el cardenal arzobispo de Toledo, doctor Goma.

LOS TRIBUNALES DE URGENCIA

Ante el Tribunal de Urgencia se vió esta mañana la causa derivada de los sucesos del 6 de octubre contra los que componían el Ayuntamiento de Mollet, quienes, según el fiscal, izaron la bandera estrellada y proclamaron el Estat Catalá en aquella población. Esta causa comenzó a instruirse por la jurisdicción militar, pasando después a la ordinaria.

Los procesados son Félix Rurá, José Fortuny, Pelegrín Pi, Juan Asell, Tomás Pedrerol y Juan Pinazola.

Las declaraciones de los testigos de las defensas fueron favorables para los procesados.

El fiscal sostuvo sus conclusiones provisionales, que elevó a definitivas, solicitando para cada uno de los inculpados la pena de diez años de prisión.

El Tribunal, después de deliberar, y de acuerdo con las defensas, dictó sentencia absolviendo a los procesados.

UN CONSEJO DE GUERRA

Esta mañana se celebró un Consejo de guerra en el cuartel del regimiento de Badajoz contra Cándido Azpitarte, acusado de haber agredido a un superior. El Tribunal ha condenado al procesado a seis meses de arresto.

DISPARAN CONTRA EL ENCARGADO DE UNA FABRICA Y LO MATAN

En la calle de Vilasar, barriada de La Bordeta, varios individuos dispararon contra Jaime Queralt, encargado de una fábrica de tejidos, causándole la muerte.

El agredido llevaba un revólver del que no pudo hacer uso.

Se ignoran los móviles.

SENSIBLE DESGRACIA

GERONA.— Cerca de San Juan las Konts varios jóvenes que viajaban en un autobús, sacaron las manos para saludar a unas muchachas que pasaban por la carretera. Una de ellas, Emilia Calles, por efecto de la velocidad del vehículo, al ser alcanzada en la cara por el brazo de uno de los viajeros, cayó a tierra y se dió con la cabeza en un mojón de piedra, recibiendo tan graves heridas que falleció esta mañana.

El autobús emprendió una marcha precipitada y sus ocupantes no han podido ser detenidos.

MUERTO POR UN AUTO

A primera hora de la mañana, cerca de San Juan de las Abadesas, un automóvil que conducía su propietario, Isidro Pladedella, atropelló al ciclista Tomás Galán, de veintisiete años, casado, quien recibió tan graves heridas que murió en el acto. El conductor del coche fué detenido.

UN AHOGADO

Cuando regresaba del trabbajo el vecino de Llansá Martín Roque, de cincuenta y cuatro años, que conducía una carretilla de mano, a causa de la oscuridad, se desvió del camino al atravesar un puente y cayó al fondo del río. Sus familiares, al ver que tardaba en llegar, salieron a buscarle y lo encontraron cadáver.

CAIDA MORTAL

En la carretera de Olot, Martín Ayast, cayó por un precipicio de cinco metros de altura y resultó muerto.

De madrugada ha quedado concluída la coalición de izquierdas

Madrid, 15.—2'30 madrugada

Hasta las dos de la madrugada se ha creído en Madrid que sería entregado a la Prensa el texto en el que figura el manifiesto de la coalición de izquierdas.

A primera hora de la noche se reunieron los Comités nacionales y organismos directivos de los partidos que integran la coalición.

Al local social de Unión Republicana, donde estaba reunido el Comité Electoral, fueron llegando las noticias de aprobación de los diferentes partidos.

El último que envió la comunicación aprobatoria fué Izquierda Republicana.

En cuanto al grupo del señor Sánchze Román estuvo reunido hasta la una y media de la madrugada, hora en que el señor Sánchez Román y sus amigos enviaron determinada consulta al Comité Electoral.

Como hubiera a su vez que trasladar la consulta recibida a determinados partidos de la coalición, se acordó aplazar hasta el mediodía de hoy la entrega del documento a la Prensa.

Hemos hablado con una personalidad del Comité elcetoral y nos ha manifestado que la pregunta no implicaba ningún desacuerdo, sino una aclaración que desde luego no afecta a la unión electoral, que definitivamente, es un hecho.

Noticias por teléfono

Madrid, 14.—12 noche

EL AYUNTAMIENTO DE MADRID Y EL PARO

El presidente de la Comisión Gestora municipal dijo que en la sesión de hoy se habían aprobado diversas obras para aliviar el paro, importantes millón y medio de pesetas, y que en la próxima semana se anunciará el empréstito de veintisiete millones de pesetas con la Banca privada para el mismo objeto.

LA VENTA DE PERIODICOS EN MADRID

En la madrugada de hoy, miércoles, el director general de Seguridad, hablando con los periodistas, dijo, refiriéndose a las agresiones de estos días contra vendedores de periódicos extremistas, que ha dado las órdenes oportunas para que la venta de los diarios, de la ideología que fuere, únicamente se haga por vendedores profesionales.

PERIODISTA FALLECIDO

MALAGA.— Ha muerto el culto periodista don Julio Amado, director de "La Unión Mercantil".

CONDENADO POR HOMICIDIO

SEVILLA.— En causa vista ante el Tribunal de Urgencia el procesado Pedro Lara ha sido condenado a seis meses de prisión por homicidio, cuatro por tenencia de armas y a 10.000 pesetas de indemnización.

MAS DEL EXTRANJERO

BOGOTA.—Ayer, otro alud ha sepultado el pueblo de Iguag, abandonado por sus habitantes. Los pueblos de Pinzón, Albán y Guaitarilla han quedado completamente destruídos, resultando cincuenta habitantes muertos.

* * *

WASHINGTON.—La Comisión de Hacienda del Senado aprobó por 15 votos contra 2 la emisión de obligaciones por cincuenta millones de dólares para el pago a los excombatientes.

* * *

PARIS.— La Cámara ha reanudado sus sesiones esta tarde.

El señor Bouisson ha sido reelegido presidente por 319 votos de 387 votantes.

Esta es la 16 vez que ha sido reelegido para el cargo.

TEATROS Y CINES

BRETON

En la tragedia andaluza de Federico García Lorca "Bodas de sangre", que Margarita Xirgu y sus huestes dieron ayer a conocer en la escena del Bretón, pudieron echarse de ver analogías en la técnica con el poema dramático "Yerma", representado el domingo. Hay en la tragedia una gran riqueza poética dentro de una sobriedad y una justeza en el diálogo de un formidable valor expresivo. El cuadro tercero, el de la petición de mano, no cabe mejorarse, y, a decir verdad, no hemos visto nada que se le aproxime en el teatro contemporáneo. Como en "Yerma" la página lírica y brillante es la de las lavanderas, en "Bodas de sangre" lo es la de la salida para la boda. La nota sombría de la tragedia está mantenida de principio a fin, y con la representación personal de la luna y de la muerte, cuyas incorporaciones recuerdan lo maravilloso o máquina del antiguo teatro, se logra acentuar la originalidad.

La obra nos pareció sencillamente bien. La interpretación, admirable, Margarita Xirgu, destacó, como siempre, con méritos eminentes, pero también lograron plena eficacia en sus respectivas incorporaciones Amelia de la Torre, Amalia Sánchez Ariño, Isabel Pradas, Eloísa Vigo, Pedro López Lagar, Enrique Alvarez Diosdado, Alberto Contreras y, en una palabra, cuantos tomaron parte en el excelentísimo servicio escénico.

El público, muy nutrido, no cesó de aplaudir. El telón se levantó varias veces al final de los actos y al terminar los cuadros hubo de descorrerse otras la cortina.

Hoy se despedirá la compañía con una comedia muy original de Federico García Lorca, titulada "Doña Rosita la soltera o el lenguaje de las flores".

Estamos seguros de que la sala del teatro se verá concurridísima para tributar a Margarita Xirgu una despedida cordial y entusiasma.

LOS CINES

El programa pasado ayer en el Logroñés fué muy del gusto del público. La cinta base, ya conocida, se volvió a ver con extraordinario agrado, por lo entretenida e interesante. Con estas mismas notas más la de emoción, está avalorada la cinta de largo metraje del programa de hoy titulada "Los crímenes del museo", cuyo recuerdo estará fuertemente impreso en todos los habituales del séptimo arte.

En el Cinema Social, en miércoles de moda, se dará un programa muy selecto, tanto como exige el crédito del saloncito de la calle de Zurbano. Además de unos buenos complementos se proyectará la película "Un par de detectives", con Víctor Mc. Laglen y Edmund Lowe, en los primeros papeles. Es la más hilarante producción de estos notables actores.—C. M. C.

SGCB2021

ECOS DE CALAHORRA

14 de enero.

CINEMATOGRAFICAS.—"Día del Cine": así rezaban los programas anunciadores de las películas que habían de proyectarse en los teatros Díaz e Ideal Cinema, y en verdad que así resultó tanto por el éxito de la película del Díaz como por los de la Ideal y la del Goya.

En el primero de los citados, "La pequeña Coronela", de la Fox. El mayor comentario que se puede hacer de este maravilloso film, es afirmar el triunfo definitivo de la pequeña estrella Shirley Temple, secundada por Lionel Barrymore.

En el Cinema Goya, el alarde cinematografico "El Crimen del Vanitiés", en la que alcanza un triunfo definitivo el popular artista Victor Mc Laglen.

En el Ideal Cinema, la moderna superproducción, "Aventura Oriental", siendo el principal intérprete, Casimiro Ortas, con Aurora Garcialonso, Anselmo Fernández, etc, La Yanquee, y el cantador Guerrita.

El lunes se repitiran tan excelentes programas.

DEL TIEMPO Después de los pasados días que a decir verdad fueron de un ambiente primaveral, han sucedido otros que nos han hecho recordar en la estación que estábamos.

Desde ayer por la tarde se ha dejado caer sobre la población una niebla bastante intensa, que hace imposible distinguir los objetos que se encuentran a una distancia regular.

PETICION DE MANO.—Para don Ricardo Hernández Díaz, farmacéutico de esta localidad, y por sus padres don Ricardo y doña Olimpo, ha sido pedida la mano de la bellísima señorita Carmen Angel Arberola, de distinguida familia madrileña, habiendo quedado concertada la boda para el día nueve del próximo mes de febrero.

Entre los futuros esposos se cambiaron bonitos y valiosos regalos. Recibieron infinidad de felicitaciones de sus amistades. Les enviamos la nuetra muy cordial.

AMONESTACIONES.—El pasado domingo fueron leídas las primeras amonestaciones canónicas del apuesto juven Angel Oña Lorente, hijo de la propietaria de la Tejería mecánica señora viudad de Ona y la encantadora joven Mercedes Pérez Acedo.

También unimos nuestra enhorabuena a las que reciben.—A Gil

LA RIOJA hace 25 años

En la sesión que celebró la Diputación provincial, presidida por don Francisco Martínez Zaporta, expuso la Comisión de Beneficencia trasladar el Hospital a uno de los dos Cuerpos de que se componía la Casa de Beneficencia, que resultaba muy capaz para ello, y destinar el otro Cuerpo a Casa-Asilo, y arreglar el Hospitla desocupado para destinarlo a Diputación provincial y Escuela Normal de Maestras; en la Escuela Normal que existía instalar un establecimiento de puericultura, y la Casa que ocupaba la Diputación disponerla para algún fin útil o venderla para obtener fondos con destino a las obras de traslado. Después de gran discusión se aprobó el dictamen de la Comisión, nombrándose otra compuesta por los señores Zaporta, Martínez Lacuesta, Santolalla, Zuazo, Navasa, Heredia, Mayor y Díaz, para que hicieron tabajos pertinentes al caso, y en las próximas sesiones de mayo tomar acuerdo definitivo.

—El Centro Artítico acordó celebrar un homenaje en honor del poeta Becquer el próximo día 27 del actual en el Teatro Bretón, tomando parte la compañía de comedias de Porredón, que representaría la obra de los Quintero "La Rima Eterna". El Centro contribuiría a la fiesta enviando un prólogo de su biblotecario don José María Mato, y dos poesías de don Luis Pineda y don Florencio Bello.

A consecuencia de una carta del señor obispo de Melasso, administrador apostólico de esta Diócesis, recibida por el alcalde don Francisco Iñiguez, éste ordenó al sobrestante municipal confeccionase el plano del terreno que ocupaba el Seminario Conciliar, y parte del cual había de dejarse para vía pública, a fin de regularizar la acera de los Muros.

La temperatura máxima en el día de hoy no pasó de 3 grados y la mínima bajó a cero. Desde las dos de la tarde hasta las diez de la noche estuvo nevando copiosamente, dejando las calles cubiertas de una capa de nieve de unos diez centímetros. Efecto de la gran nevada se produjeron averías graves en la rey telefónica urbana, y tuvo que suspenderse el servicio.

En Arnedo las calles estaban intransitables, pues después de la gran catidad de nieve caída, heló bastante durante tres noches. Los correos continuaban recibiéndose en caballerías por no poder circular los ccohes, esperando que aún tardarían en hacerlo, especialmente el de Arnedo a Lodosa, debido a que entre los kilómetros ocho y nueve, existía un trozo de quinientos metros con una montaña de nieve de más de cuatro metros de espesor, teniendo que trabajar para facilitar el paso de las personas una brigada compuesta de seis camineros y seis auxiliares al mando de un capataz, por espacio de veinte días.

—En Herramélluri fué pedida la mano de la señorita Emilia Azpeitia Salazar, para el doctor en Medicina y titular de la localidad, don Juan Granados Camino, concertándose la boda para los últimos días del próximo mes de marzo. Entre los novios se cruzaron valiosos regalos.

SECCION DE NAJERA

NAJERA, 14

LAS GAVIOTAS.—El segundo domingo del año fué más frío, debido a que por la tarde se echó una densa niebla y no dejó lucir el sol, cerrando las carreteras y paseos, los cuales estuvieron desiertos. Los autos tenían que caminar con muchas precauciones y hasta vimos algunos coches con las luces coloradas encendidas.

En el Najerilla "aterrizó" una gran banda de gaviotas, las cuales al posar, lo hicieron cerca del puente, lo que sirvió de distracción a no pocos curiosos, los cuales se creyeron por unas horas trasportados a la bonita concha de San Sebastián.

Otro año, por ahora, recordamos que también nos hicieron una visita y desde que llegaron los pájaros acuáticos, ya no hizo frío; vamos a ver si ahora ocurre lo mismo.

Otra de las distracciones del najerino fué visitar la cueva en donde unos jóvenes buscan afanosos el codiciado tesoro; pero éste cada vez se aleja más, ya que no aparecen más que cascotes y medios ladrillos que algún guasón ha hecho circular son del siglo IX, pero que no debe de ser verdad, ya que es creencia general que la cueva y hoyo encontrados sirvió en algún tiempo de horno de cocer tejas y ladrillos, que son los que van apareciendo, pero sin ningún valor.

Ahora se dice que la cueva fué descubierta hace años y que la autoridad la mandó rellenar de tierra en previsión de que ocurriera alguna desgracia a los chicos que en ella jugaban.

Buscando la calefacción la gente se cobijó en los salones de cine, en donde vimos "Secretos" en el Villegas y "La bien pagada", basada en una novela del Caballero Audaz, para nosotros algo atrevida.

Los bailes en los salones de la antigua Coral y Cinema, concurridos de gente joven.

VIAJEROS.—Después de pasar unas semanas con sus hijos, por la capital de la República, regresó a ésta don Alejandro Ruiz Castroviejo, juez municipal, habiendo cesado el interino don Eduardo Martín.

De Santander, con unos días de permiso, el joven empleado de la Hacienda, Félix de Miguel, apreciable najerino.

DEFUNCIONES. — En pocas horas dejaron de existir nuestros convecinos don Inocente Santamaría y doña María Baños, habiendo concurrido a sus sepelios, muchos parientes y amigos. A sus familiares, nuestro sentido pésame.

ENFERMO.—Parece ser que el doctor (no el chófer, como apareció en nuestra última crónica), don José María Calvo, se encuentra algo mejor dentro de su grave enfermedad, de lo que nos alegramos, haciendo votos por que se acentúe su mejoría.

De Zaragoza llegaron sus familiares y un hermano del enfermo, también médico.

CINE.—El jueves se pasará por el lienzo del "Villegas", "Paddy lo mejor a falta de un chico", una producción muy bonita.—Ego Sum.

✝

EL SEÑOR

Don Pedro Moreno Alonso

FALLECIO EN EL DIA DE AYER, A LOS 67 AÑOS DE EDAD

habiendo recibido los Santos Sacramentos

R. I P.

Sus desconsolados hijos doña Carlota, don Marino, don Pablo, don Alvaro, don Silverio, don Leopoldo, don Domingo y doña Matilde Moreno; hijos políticos don Domingo Saiz (ausente), doña Nicolasa, doña Marcelina (ausente), doña Manuela Acón y don Andrés Blanco; hermanos don Tomás y don Marino Moreno; hermana política, sobrinos, primos y demás familia, participan a sus amistades tan sensible pérdida y les ruegan asistan a los actos abajo indicados, por lo que les quedarán muy agradecidos.

Logroño, 15 de enero de 1936

Conducción del cadáver.—HOY, a las DOCE Y CUARTO, desde el paso a Nivel de la Carretera de Burgos.
Iglesia parroquial.—Santiago el Real.
Mesa de firmas.—Churrería de la Carretera de Burgos.

Agencia Fúnebre Berger. — Sag asta, 27. Teléfonos: 1119 y 1752.

Sección de Arnedo

ARNEDO, 14

DOMINGUERAS.—Con un día apacible en extremo, impropio de la estación en que estamos, transcurrió el domingo, viéndose por esta causa muy concurridas de paseantes las afueras de la población.

A la caída de la tarde, los locales cerrados: cafés, bailes y cines también se vieron muy concurridos.

En el Teatro Cervantes se dió la acostumbrada sesión con una entrada buena, proyectándose una bonita película del natural, y como base del programa la superproducción española inspirada en una novela de la famosa escritora Concha Espina, que se titula "Vidas rotas", siendo muy del gusto del respetable, que aplaudió muchísimo, y particularmente los solos de violín del gran Enrique Iniesta.

En el Celso Díaz también se dieron dos sesiones con llenos en ambas, pasándose por la pantalla la graciosísima película cómica "Los amigos serviciales", después la gran superproducción en español "Duro y a la cabeza", cuyos intérpretes hicieron estallar con frecuencia los aplausos al público.

NUEVA ARNEDANA.—Ha visto aumentada su familia con una robusta niña, dada a luz felizmente por su esposa doña Damiana Sáenz, el pundonoroso guardia civil de este puesto don Pedro Calle. La neófita, que ya ha sido bautizada se le impusieron los nombres de María Esther.

Larga y próspera vida a la recién nacida, y nuestra felicitación a los venturosos padres.

MERCADO SEMANAL.—Con bastante animación se celebró el mercado semanal del lunes, habiendo regido los siguientes precios: cebada, 12 pesetas la fanega; avena, 9 pesetas; centeno, 13'75; aceite, 25 pesetas cántara; vino 5 pesetas; huevos, a 3'75 pesetas docena; patatas a 3 pesetas arroba; paja a 0'60 pesetas arroba.

LO QUE DICE EL VECINO.—Entre las deficiencias locales de que oimos lamentarse a algunos vecinos, se halla la de que los registros de algunas alcantarillas se vean libres de sus tapas, lo que constituye un peligro para los transeuntes y para la higiene; por lo que debe procurarse cubrirlas tan pronto se haya realizado la operación para la que se destaparon.

También insistimos en la conveniencia de que se procure la desaparición de los estorbos que se ponen en las aceras, obligando a los transeuntes a salir de ellas; máxime en los casos en que se trata de verduras y otros artículos que han de servir para el consumo público y que en esos lugares están expuestos a contaminaciones que pueden ser perjudiciales para la salud.

Poco cuesta velar por el respeto de la vía pública y por el ornato evitando peligros. Por eso esperamos que se procurará evitar motivo de comentarios como los de que nos hacemos eco.—Carysán.

ENCISO, 14

Disfrutamos de un tiempo impropio de la estación, con un sol abrasador durante las horas del día; las mañanas amanece con escarchas que más se puede decir parecen nevadas.

Con este dichoso tiempo, el aprovechamiento de entresaca de leñas ha sido bien disfrutado entre los vecinos de Enciso y sus aldeas, que bien vendrá para lo que podemos esperar, porque el invierno no ha de pasar sin dejarse ver. El monte de donde se ha sacado la leña ha quedado limpio del todo.

Los de la Ribera se quejan estos días de las extensas nieblas que padecen; ahora querrían vivir en la luna, pues dicen son muy frías.

—El mercado del domingo, relativamente animado, en particular de ambulantes. Rigieron los siguientes precios: centeno, a 14 pesetas; cabada, a 13 y 14; avena, a 9'50, equivalencia de fanegas; pescadilla a 3 pesetas kilo; huevos, a 2'25 y 2'50 docena; verduras, baratas; patatas, a 2'75 los once kilos y medio.

—En la exclusiva de anoche, por Soria, llegó de la capital de la República, acompañado de su señora e hijos, el atento joven Mauricio Quemada, hijo del acreditado albañil don Marcos.

De Logroño he tenido el gusto de saludar a don Eleuterio Domínguez, y el señor Calvo, concejal de ese Ayuntamiento.—*E. López.*

MOLINOS, 11

REGISTRO CIVIL.—Por el competente secretario del Juzgado de este Municipio, don Ponciano Aguado, me ha sido facilitada la nota del movimiento de población durante el año 1935, que fué el siguiente: Nacimientos, 34; defunciones, 24, y matrimonios, 4.

NATALICIO.— Con toda felicidad ha dado a luz una preciosa niña, primer fruto de su matrimonio, la esposa de nuestro convecino Carmelo Gil, la que ha sido regenerada con las aguas bautismales, habiéndosele impuesto el nombre de Julia. Enhorabuena.

REPARACION DE LA CARRETERA—Con gran intensidad se están llevando a cabo las obras de reparación de la carretera que pasa por esta villa, en la cual trabajan dos apisonadoras y muchos obreros, aunque son pocos de esta localidad.

EL TIEMPO Y EL CAMPO.—Días espléndidos y soleados son los que vamos disfrutando hace ya varias semanas, con lo que los campos adelantan grandemente, cosa no muy conveniente, pues es de esperar que luego vengan las heladas y las plantas sufran mucho, pues tengamos presente que estamos en año bisiesto y, según adagios, prometen mucho, pero dan poco.

CAMBIO DE SALON.—El día de Reyes, fué trasladada la Sociedad que en esta villa existe, a otro nuevo local, en casa del vecino don Pedro Guerra, que lo ha facilitado más económico.

PROCLAMAS MATRIMONIALES.—El último domingo acabaron de publicarse las proclamas matrimoniales de mi buen amigo Nicasio San Martín con la gentil pollita Florentina Aguado; así como también las del joven Carmelo Rodríguez con la simpática Amparo Cariaco. Las bodas se celebrarán en el actual mes.

VIAJEROS.—Después de pasar las vacaciones invernales al lado de sus familias, han regresado para ponerse al frente de sus escuelas, los jóvenes y cultos maestros don Santiago Ruiz y don Agustín Puerta. Por cierto que este último, durante su ausencia, ha contraído matrimonio, en Zaragoza, con una simpática aragonesa, la cual ha venido a convivir entre nosotros. Les deseamos grata estancia en estas tierras.

De regreso de la luna de miel y de paso para Bilbao, donde fijarán su residencia, hemos saludado al nuevo matrimonio Juan Luis Bretón y Jesusa Abrisqueta, jóvenes y cultos maestros de Galdácano y Valmaseda, respectivamente.

De Bilbao, donde ha pasado las Navidades con su hermano Santos, ha venido el simpático Martín López.

Para Logroño, ha salido el joven Servando Sáinz.

Para Güemes (Santander) el maestro de aquella localidad, Román Rubio.—Chamorrito.

DE RADIODIFUSION

PROGRAMAS PARA HOY

Radio Rioja

De 13'30 a 15.—"Currito", pasodoble, Paredes; "La cruz de guerra", Requena, Inocencio Navarro; Salomé", Villán, Mercedes Serós; "Siciliana", Pugolessi, Roberto Di Alessio; "Cómo fué el rey a la guerra", Koenernan Chaliapine; "Y no te besé", García, por el tenor Juan García; "La hija del hortelano", Suzin, Darío Medina; "Cae la nieve", Fernández, Fernando Menéndez; "Quien te llevó de la rama", Alvarez, Caballé y Orquesta; "María del Carmen", Valverde, León y Quiroga, Imperio Argentina; "Sinfonía Fantástica", Berliez, Orquesta Sinfónica de Londres; "Don Quijote", Massenet, Chaliapine; "Mongenblarterr", Straus, Orquesta Sinfónica; música de baile, jotas navarras, Raimundo Lanas.

De 21'30 a 23'30; "El Abanico", Banda Militar; "Divertimento número 14", Mozart; "Le renet dómplale", Saint Saens, Orquesta Sinfónica; "Triana", Albéniz, Orquesta Sinfónica; "Sansón y Dalila", Saint Saens; "La Montería", Guerrero (dúo), Caballé y señora Lluro; "Marina", Camprodon y Arrieta, Pepe Romeu; "Curro Vargas", Dicenta (plegaria) M. Redondo; "El año pasado por agua", R. de la Vega, Chueca y Valverde (dúo cómico de los paraguas) Sélica Pérez Carpio y Hernández; "Rigoletto", Verdi, María Galvani y Tita Rufo; "Rocío", Rosariyo de Triana; "Una linda mariposa", Araco, Mariano Sevilla; "Mi vieja", Guerrero, Fleta; "Mi Asturias", Climent, Pilar García; "Corazón", Ferriz, Orquesta Serrano; "Presumida", Nieto de Molina y Casanova, Imperio Argentina; "La mina del Ford", Itacaso, por el Trío Argentino; "Caballero Bravo", Angelo, Imperio Argentina. Noticias.

Unión Radio, Madrid

"La Palabra" se radia a las 3'15, 7, 8'15, 10'5 y 11'45 de la noche.

A las cinco, música variada; Guía del viajero; a las 5'30, conferencias de divulgación sanitaria del ministerio de Trabajo y Justicia, "Lo que todo el mundo debe saber acerca de la tuberculosis", continuación de la música variada; a las 6, música de baile; a las 7, continuación de la música variada; a las 7'30, La Hora Agrícola, última parte de la música; a las 8'15, recital de guitarra por Pepita Atalaya; a las nueve, ciclo de conferencias de divulgación literaria; a las 9'15, concierto por la orquesta de Unión Radio, con la colaboración de María Teresa Estremera (mezzosoprano) y Juan Ruiz Casaux (violoncelista); a las 10'15, continuación del concierto; a las 11'15, música de baile.

Anuncios y suscripciones para LA RIOJA

pueden encargarse a nuestros corresponsales de todos los pueblos

FOLLETIN DE "LA RIOJA" 39

EL AHORCADO

Por XAVIER DE MONTEPIN

(Editada por la Casa Sopena)

vely, reitre inglés, cuyo nombre quería decir Amable, y que en nada se parecía a su nombre, Hermann y Spalatrone se pusieron a la cabeza de cada uno de estos pelotones, y partieron en buen orden.

Serían en aquel momento las dos de la tarde.

En uno de los capítulos precedentes ya hemos dicho que la tierra estaba cubierta por espesa niebla. Dos hombres, colocados a diez pasos uno del otro, se veían apenas a través de aquella cortina de opacas brumas. Según las indicaciones del guía que había señalado el movimiento de la tribu luterana, se encaminaron por el campo, dejando a la izquierda el bosque de Bazas y la colina viuda de sus ahorcados. Aquella campiña estaba completamente desierta y su aspecto era el de una profunda desolación.

Dirigiéronse hacia una pequeña cordillera, o mejor dicho, de eminencias rocosas que, en los días de estío, se distinguían fácilmente desde las ventanas del castillo de Talemond.

El terreno empezaba a elevarse según un plano inclinado bastante sensible, y la naturaleza de aquel terreno se convertía en dura y rocosa; pero, cuanto más se subía, tanto más el espesor de la niebla disminuía, y arrojando una mirada hacia atrás en la campiña, se veía a la niebla moverse casi al nivel del suelo, como esos ligeros vapores que flotan por la noche encima de los estanques.

—¿Estamos ya cerca?—preguntó Spalatrone.

El guía hizo un signo afirmativo, y añadió:

—Por encima de una aldea que descubriremos muy pronto, y que se llama el Mas-d'Azil, está el desfiladero del "Salto del Lobo"; allí es donde están acampados esos malditos herejes.

Tardaron aún media hora en llegar a la cumbre de un profundísimo valle, que se extendía a la izquierda de ellos. Desde aquel punto se divisaban las quince o veinte casas de Mas-d'Azil, cuyas chimeneas despedían densos torbellinos de humo que se dirigían hacia el cielo; por el otro lado se veía a tiro de cañón de la caballería del condestable un estrecho camino, casi a pico, escalando la montaña y yendo a perderse a la derecha en el lejano horizonte. En aquellas alturas ya no había niebla.

Un espectáculo singular hizo detener a los reitres de los tres pelotones, sin que los jefes hubieran dado la orden de hacer alto. Sobre el plano espantosamente inclinado de aquel sendero perdido, un pesado carromato, tirado por dos vigorosos caballos y escoltado por una docena de hombres, rodaba trabajosamente. Detrás de aquel vehículo y de los hombres iba un caballero bien montado y bien armado, de cuyo casco brotaban por instantes reflejos metálicos.

Aquel caballero parecía dar órdenes y gesticulaba con mucha dignidad.

El ágil Spalatrone, impaciente, no se daba punto de reposo sobre su caballo, y manifestaba su sorpresa por un diluvio de exclamaciones sacadas del rico diccionario napolitano. De pronto, a una orden del misterioso caballero, el carromato se detuvo. Una gran caja que cargaba el vehículo fué abierta, y cada uno de los doce hombres tomó de aquella caja un paquete envuelto en una tela burda, y que parecía de gran peso Cuando la caja quedó vacía, el caballero dió una orden. El conductor del carro hizo girar sus caballos y descendió tranquilamente el terrible sendero que había subido con tanto trabajo. En tanto, el caballero y los doce hombres que le acompañaban, subieron con su carga hasta la cumbre, y pronto desaparecieron entre los árboles y detrás de la opuesta vertiente.

—¿Qué piensas de eso, "facchino"? —preguntó Spalatrone al leñador.

—Nada absolutamente—contestó el guía.

—¡Esos serán algunos bribones!

—¡Hum!... Más bien creo que son luteranos. Me parece haber visto la noche última en el bosque de Bazas la presencia de ese caballero.

—Pero, ¿y esa enorme caja?

Hermann intervino, y dijo:

—Esa caja debe ser la de las capas.

—¿Qué capas?

—¡"Der teufel"! ¡Las capas grises que había en el castillo de Candal, y de que habló el secretario del condestable!

—¡Bien! "¡Per Bacco"! Nos haremos con ellas antes de la noche. ¿Dónde está ese desfiladero del "Salto del Lobo", signor Jacobo?

—No muy lejos... Pero es imposible llegar por este lado con vuestros caballos...

—¡Como muy imposible, "sangue di Cristo!"

—Digo imposible... hubiera debido decir difícil y peligroso; cuando los reformistas nos vean lanzarán las rocas sobre nuestras cabeza.

—¡Ah, drible tiaple!" — murmuró el teutón, que juraba en todas las lenguas— ¿Qué haremos, pues?

Lovely intervino, y en una mezcla anglofrancesa, que nos abstenemos de reproducir por piedad hacia nuestros lectores, dijo:

—Es preciso que doscientos de los nuestros echen pie a tierra y dejen sus caballos en Mas-d' Azil. Los otros cien atravesarán el pueblo, escalarán la colina, darán la vuelta a ese bosquecillo y caerán sobre la tribu, espada en alto. He hecho la guerra en Escocia contra los higlanders... y así lo hacíamos. De este modo tendremos doscientos hombres de infantería y cincuenta de caballería.

—¡Ser entendido!... ¿Qué dices tú, Spalatrone?

Hermann estropeaba todos los nombres, salvo por supuesto, los alemanes, que consideraba inimitablemente eufónicos.

—Sí, "signor," sí... sí... — dijo el napolitano.

—¡Sea! — dijo Lovely—. El italiano y yo dirigiremos el ataque de la infantería.

Tomada esta resolución, doscientos hombres echaron pie a tierra y dieron sus monturas a los otros cien, que descendieron la colina. Cuando hubieron llegado a Mas-d' Azil, ataron estos últimos sus caballos delante de las casa custodiados por algunos de sus hombres; después, al mando de Hermann, informado minuciosamente de la situación del desfiladero. partieron en número de noventa.

La infantería, al mando de Lovely y Spalatrone, se dividió de nuevo en dos columnas. Todos estos reitres eran viejos soldados, armados hasta los dientes, que no temían ni a Dios ni al diablo ni a la muerte. Además del sable, llevaba cada uno su arcabuz, una daga y una pistola.

Dábase el nombre de desfiladero del "Salto del Lobo" a una estrecha garganta, abierta entre dos gigantescas y escarpadas rocas, separadas por una conmoción geológica, y cuyas cimas, a cien toesas de altura, parecían tocarse, bien que las separaba un espacio de diez a doce pies. Referían las gentes del país, que un día un joven pastorcillo, perseguido por un lobo furioso en la cima de aquellas rocas, sintiendo sobre sus talones el cálido aliento del feroz animal, había dado un salto gigantesco y franqueado el espacio. A su vez, el lobo, no queriendo abandonar su presa, precipitóse en pos del pastorcillo, dando un salto gigantesco; pero la fiera había calculado mal la distancia. Hincó en vano sus garras en el granito del otro borde, lanzó un aullido feroz y cayó en el abismo, donde se estrelló. El pastorcillo se había salvado. Desde entonces, aquel lugar fué conocido con el nombre de el desfiladero del "Salto del Lobo"

Doce hombres hubieran bastado para la defensa de aquel paso. Además, la cumbre del monte formaba una planicie abordable por tres caras, y sobre aquella llanura acampaba la tribu luterana, que había levantado a su alrededor algunas fortificaciones rudimentarias; con troncos de árbol construyeron una especie de barricada semicircular, tras de la cual los proscriptos se agrupaban alrededor de unas veinte hogueras.

Cuando los reitres aparecieron en la falda de la montaña , un joven, colocado de centinela, dió la voz de alarma, y la multitud se agitó con exclamaciones de terror y desesperación.

—¿Por qué esos aspavientos?—preguntó el Profeta—.¡Un soplo de Dios es suficiente para que los grandes ejércitos se devanezcan! ¡Acordaos de los arqueros de Senaquerib y de los carros de fuego del rey Antioco! Dios dijo: "¿Dónde está aquel ejército que pasó esta mañana sobre el suelo de los vivos con un gran ruido de bocinas y címbalos?" Y el río contestó: "¡Señor, su sangre ha enrojecido mis ondas!" Y el viento añadió: "¡Señor, he dispersado sus huesos!" Y la arena contestó: "¡Señor, he rodeado a sus caballeros y caballos en un sudario movedizo!" Valor, hermanos; ha llegado la hora, levantémonos. Dios nos mira, y oigo su voz que dice: "¡Anda!".

XXXVI

LAS SEÑORITAS DE BAYONA

En aquel momento otro centinela corrió, dando grandes voces:

—Aquí vienen nuestros hermanos que vuelven, y con ellos el caballero del casco de acero.

Una extraña y manifiesta coincidencia había entre las citas bíblicas del Profesta y la vuelta de los doce jóvenes y del capitán Rolando de Ferrouillac.

La esperanza renació en el espíritu de los luteranos. Mujeres, niños y viejos, todos se agruparon alrededor del iluminado y se pusieron a cantar a plenos pulmones. Pero una voz bronca interrumpió su salmodia.

SGCB2021

DE CAMEROS

PRADILLO, 12

Hace tiempo prometimos a los lectores dar cuenta de las obras que se han venido realizando en este pueblo por hijos entusiastas del mismo, y lo hacemos hoy.

Ya se dijo que se había reconstruído el frontón, quedando una obra modelo. En las líneas laterales del frontón y su bonito prado, se han hecho de cemento, catorce asientos anunciando industrias y comercios importantes de Logroño, Calzados Antón, Droguería Moderna, Cafés "El Conquistador", Herrero Riva y Compañía, Mercería Leopoldo Herrero, Sastrería y Camisería fina Fito, Marrodán y Rezola, Garage Elías, Viuda de C. Solano, Amelivia, Marco y Ramírez, Grand Hotel, Garrigosa, Eugenio de la Hoz, de Torrecilla. Y se colocará otro soberbio, anunciando la Cerámica Logroñesa.

Todos estos asientos están iluminados por la noche.

El hijo del pueblo don Ignacio Herce, ha hecho también una buena obra de adorno y saneamiento, tapando el Barranco, que era un foco de infección, cubriéndolo de cemento y cercándolo con verjas de hierro y pilares, con tapiz de bonito mosaico, con lo que se ha hermoseado el sitio más céntrico. Además el señor Herce prepara allí unos bonitos jardines y en uno de sus costados un depósito de aguas que pudiera utilizarse en caso de necesidad apremiante.

También otro hijo muy entusiasta del pueblo, don Isidro Martínez, ha construído un pabellón de cemento para taller de Fragua, próximo a la carretera, donde los conductores de autos encontrarán facilidades si alguna avería les ocurriera, para su pronto arreglo; y el mismo señor piensa hacer en la subida de San Miguel, una pintoresca explanada de jardín, habiendo ya arreglado la subida por la calle a dicho sitio, y está levantando un tercer piso en la casa de su propiedad.

Todas estas obras, construídas con mucha solidez y buena forma, las han realizado los vecinos de Ortigosa, muy activos y competentes albañiles, Isidro y Martín García Abeytua, Jacinto Hernández y Venancio de la Merced.

También han construído un lavadero cubierto de cemento, que buena falta hacía, y es de esperar que pronto hagan la traída de aguas.

Así que por todo lo hecho y lo que puedan hacer esos entusiastas pradillenses don Isidro Martínez y don Ignacio Hercé, rindámosles todos los vecinos, puesto que a todos alcanzan estos beneficios, un tributo de cariño, como prueba de gratitud por su interés hacia el pueblo de Pradillo.

Nosotros les felicitamos.

Ayer llegaron de Madrid dichos señores y hoy han obsequiado con una abundante merienda a los albañiles y amigos en casa de doña Lucía Sánchez, uniéndose ellos a la gente trabajadora, con una llaneza que fué muy elogiada y escuchando los muchos brindis y enhorabuenas que les dedicaron.—**Frades.**

HORNILLOS, 12

Estos días ha dado comienzo la plantación de 200 chopos que han sido adquiridos por el Ayuntamiento de esta villa del depósito que el Distrito forestal tiene en la provincia, para ponerlos en las márgenes del río. También parece propósito de la Corporación municipal plantar, además de los susodichos chopos, algunas acacias en la plaza, situada en el sitio más céntrico de la villa, y en los alrededores del Cementerio. A tal efecto se ha dado comienzo por una brigada de obreros a la apertura de los correspondientes hoyos.

Mil plácemes merece la digna representación del Ayuntamiento por tan plausible iniciativa demostrativa de que no solamente atiende a los intereses puramente materiales de la Comunidad, sino que también se preocupa del embellecimiento y ornato de los sitios más concurridos.

Esperamos que no solamente las autoridades y aquellas personas que por su especial misión están obligadas a ello, sino que cada hijo del pueblo se ha de constituir en un decidido protector de los arbolitos, procurando no les falte el riego en el tiempo de sequía y defendiéndolos de los ganados.

—A pasar unos días al lado de sus amistades, han llegado de Ribafrecha don Gabino Ortega y la bella señorita Laura Iñiguez. Acompañado del joven Agapito Santos, regresó de Lería, después de haber pasado unos días al lado de sus íntimos, el joven secretario de este Ayuntamiento don Moisés Fernández. También se ha reintegrado a su destino, después de haber pasado las vacaciones con su familia, el novel maestro don Amancio Briones.

RUMORES.—Se dice que en breve piensan constituir hogar dos agraciadas jóvenes de esta localidad.

Lara

SOTO, 13

Llevamos un tiempo propio de primavera, con los soles fuertes que están pasando, si bien por la noche caen algunas heladas, pero no fuertes; donde más se nota es en los frutales, que sus yemas se hinchan para romper, lo que no conviene hasta más tarde, para tener más segura la fruta.

En cuanto al cereal se ven los campos muy cubiertos, debido a la buena sementera y no haberse perdido ni un grano. Por lo tanto, se presenta buena cosecha.

Para los ganaderos ha sido un alivio este tiempo, pues de haber hecho tiempo frío, hubieran gastado en piensos y hubieran tenido bajas. Lo más sensible, que no hay ventas a ningún precio.

MERCADO.—El sábado, debido al buen día, hubo mucha animación en el mercado. Se notó que vinieron compradores, lo mismo particulares como tratantes con carros y camionetas.

Los precios sostenidos. Tetones hubo bastantes y buenos y se vendieron de 23 a 30 pesetas cada uno. Crías para matar en abril, de 70 pesetas en adelante, según tamaño.

VIAJEROS.—Ha salido para Burgos, con el fin de cursar estudios de Bachillerato, en el Internado de las Teresianas de aquella capital, la niña Julia María González Peña, hija de nuestro buen amigo don José González Cubillo, inspector veterinario de esta localidad.

REGISTRO CIVIL.—En el transcurso del año que ha terminado hubo 16 nacimientos, 8 defunciones y 2 matrimonios.—C. G.

Distrito de Logroño

MURILLO, 14

VELADA TEATRAL.—El domingo día 12, en el salón La Amistad, fué representado por varios jóvenes de los dos sexos de esta localidad y bajo la dirección de don Ruperto Lapeña, el drama en tres actos de Luis Araquistain, titulado "El coloso de Arcilla" y el gracioso juguete cómico de Samuel Ruiz Pelayo "Que viene el General".

Ambas obras fueron interpretadas con gran acierto y gustaron mucho, saliendo el numeroso auditorio satisfecho de haber pasado tan bien el rato.

También ellos pueden estar conformes del público, porque hubo un llenazo rebosante, agotándose todas las localidades.

Los simpáticos jóvenes, que como decimos estuvieron todos muy bien en sus papeles, recibieron infinidad de felicitaciones, al as cuales uno la mía muy sincera.

CAIDA DE SUERTE.—Días pasados estaba arreglando el alumbrado subido a un poste del camino del Trujal de doña Gregoria Heredia el empleado de la Electra Cárcar, de esta localidad, don Lorenzo Gallea, cuando el poste se vino abajo por estar podrido por la humedad.

El citado empleado se encontraba amarrado por el cinturón y trepadores que usa para ese trabajo, lo que le imposibilitó tirarse de él, recibiendo un tremendo golpe desde la altura de 6 metros, que le hizo perder el sentido. En tal estado permaneció hasta que algunos pasaron por el camino y lo vieron; pero creyendo estaba electrocutado, tuvieron la precaución de no tocarlo y avisaron rápidamente al trujal por estar muy próximo. Los del trujal acudieron en seguida y cuando llegaron ya daba señales de vida. Le soltaron el cinturón que lo amarraba al poste y le hicieron reanimar completamente; yendo por su pie a su domicilio, donde fué reconocido por el médico titular don Pedro Fernández y resultó tener ligeras contusiones que le retuvieron poco tiempo en cama.

OTRO ACCIDENTE.—Al estar haciendo la operación de sangrar los tinos el obrero trujalero don Rufino Esquibel, en el trujal de don Daniel Esteban y don Feliciano Balmaseda, instalado frente a la carretera de Zaragoza, cerca del empalme, recibió un golpe en el costado por una caballería propiedad de don Francisco del Campo, que se encontraba moliendo en dicho trujal. Como el golpe fué aparatoso, vinieron por un coche para traer el lesionado, como se hizo, y conducido a su domicilio, fué asistido por el médico señor Fernández, quien nos dijo que no revestía gravedad, pero debido a la avanzada edad, tardará algo más en curar. Hacemos votos por su pronto y total restablecimiento.

DE RECOLECCION.—Va dando fin la recolección de la aceituna. Aunque la cosecha no ha sido grande, el fruto es de excelente calidad y rendimiento. Pues hoy me he enterado por varios cosecheros, que van moliendo ya su cosecha, y a unos les ha dado a once cuartillas las tres fanegas de 44 kilos o sea el pie y a otros a diez, y los menos a dos cántaras, lo que satisface a los cosecheros.—**B. Orío.**

REGISTRO CIVIL

Inscripciones verificadas ayer:

Nacimientos.—Araceli Negrillos Sopoy,

Defunciones. — Pascual Medrano Arnedillo, de 43 años, de Logroño.

Matrimonios.—Domingo Bazo Cillero con Margarita Moinelo Zalama; Gregorio Chasco Larrián con Alejandra Gil Ruiz.

SE VENDE barato, armario de luna y lavabo. Juan Lobo, 2, 1.°, centro.

VITICULTORES

Se venden 20.000 estacas injertables y 17.000 estaquillas Chasselas Berlandieri 41-B, superiores. Dirigirse a oficinas de Hipólito Bergasa. No se contesta por carta.

Herrero Riva y Comp.

BANQUEROS. — LOGROÑO

SUCURSAL EN CALAHORRA

COTIZACION DEL DIA 14

Interior 4 %	77'65
Exterior 4 %	94'50
Amortizable 4 %	87'00
Id. 5 %, 1926	101'50
IdI. 5 %, 1927, sin imp.	101'75
Id. 5 %, 1927, c. imp.	97'50
Id. 4'5 %, 1928, s. imp.	98'60
Id. 3 %, 1928, sin imp,	80'00
Id. 4 %, 1928, sin imp.	97'10
Id. 5 %, 1929, sin imp.	101'50
Acciones Banco de España	582'00
Id. Banco Español Río Plata	72'00
Id. Cía. Arrendataria Tabacos	222'00
Id. Ferrocarriles Nortes	163'50
Id. id. Alicantes	147'00
Id. Explosivos	618'00
Id. Petróleos	144'50
Id. Telefónicas preferentes	112'00
Id. id. ordinarias	120'00
Cédulas hipotecarias 6 %	109'25
Francos cheque	48'45
Libras	36'30
Dólares	7'32

Compra-venta de valores del Estado. Corporaciones e Industriales. Ordenes de Bolsa. Cupones y Títulos amortizables. Depósito de valores en custodia. Cartas de Crédito sobre todos los países. Giros, Negociaciones, etc.

Comunidad de Regantes de Pradejón

CONVOCATORIA

Al objeto de tratar sobre la reforma de las Ordenanzas porque se rige esta Comunidad, se cita a Junta general extraordinaria para el día 9 de febrero próximo, a las tres de la tarde, en primera convocatoria, y a las cuatro, en segunda, en la Escuela de Niños núm. uno de esta villa.

Pradejón, 11 de enero de 1936.—El presidente de la Comunidad, **Félix Fernández.**

EL CARABANCHEL

¿Ha bebido vino tinto de Alcanadre y clarete de Hormilla en esta casa? Pues haga una prueba y se convencerá de los ricos caldos.

(EL CARABANCHEL). Gallarza, 6

Carbones Martínez

Mayor, 151 Teléfono 1224

Antracitas ¡Sorpresas! para calefacciones, las de más calorías, galleta asturiana para cocinas, de las mejores procedencias; herraj de Aragón, para braseros, a 9'50 saco de 30 kilos.

SERVICIO A DOMICILIO

SE TRASPASA la carbonería Zurbano, sita en Marqués de Murrieta. Razón, en la misma.

SE VENDEN tres hembras y un macho de Oca a punto de poner. Dirigirse Murrieta, 41, primero.

CRIADO. Se necesita sabiendo todas las labores concernientes a la viña, incluso labrar con mulas, Inútil presentarse sin reunir estas condiciones. Informes en LA RIOJA.

HERRADOR-FORJADOR, joven, de 19 años, se ofrece. Para informes, Ricardo Mangado, en Pradejón.

SE NECESITA un pupilo, casa todo confort, cuarto de baño. Razón, Plaza de la Constitución, 32, Panadería, junto a la Farmacia de Eraso.

DONCELLA de buena presencia se necesita; 3 en familia. Razón en LA RIOJA.

HABITACIONES AMUEBLADAS, en casa particular, se ofrecen. Razón en LA RIOJA.

Pérdidas

—De una pulsera de señora, extraviada en la tarde del domingo, es recuerdo de familia. Se agradecerá la entrega en Duquesa de la Victoria, 32, 2.°, izquierda.

—El día 12 se extravió una yegua negra, de seis cuartas, cerrada, marcada en el anca derecha. El que la haya recogido, hará el favor de entregarla a don Cipriano Barrio, en Bañares, de lo contrario se le tomará por hurto.

—Quien haya perdido unas llaves puede recogerlas en el Bar "Casa Juanito", Carnicerías (esquina a Martínez-Zaporta).

CARRO de labranza para dos caballerías, una máquina injertadora y otra para escardar remolachas, se vende. Tratar con Roque Martínez, en Anguciana.

TRASPASO

o vendo por separado taller de carpintería, con una máquina Universal, herramientas y ensamblajes nuevos y usados. No se contesta por carta. Marqués de S. Nicolás, 126, 2.° piso.

OCASION. Vendo Radio gramola, R. C. A. 8 lámparas y 70 discos, seminuevos, junto o separado, y una soldadura autógena completa, con su caldera. Razón LA RIOJA.

La única Casa

en Cuchillería para Cortadores, Barberos, Cocineros, Esquiladores, Sastres, Modistos, etc., la del Vaciador de Logroño Joaquín Martínez, Constitución, 4. a

SE VENDE una casa que produce el 8 por 100. Razón LA RIOJA.

OCASION. Por ausentarse, se venden dos camas, una cómoda y un aparador. Razón, República Argentina, 3, 3.°, izqda. De 9 a 2 de la tarde.

COMPRARIA CARRO de una caballería, con toldo y muelles, tipo valenciano. Tratar con el cartero de Cuzcurrita de Río Tirón.

POR TRASLADO, se venden muy barato, mostradores, estanterías y enseres de una tienda. Razón, República, 116. Pastillas "El Exito".

NODRIZAS

—Casada de 27 años, leche fresca, desea criar en su casa. Para informes, Caminero de la Venta de Nieva, y Cipriana Puente, en Ortigosa de Cameros.

Abajo la carne

En la calle Sagasta, (Carnicería de Aguirre, se vende:

Cebón 1.ª a 4	ptas. kilo
Cebón 2.ª a 3'40	ptas. kilo
Cebón, 3.ª, a 2	ptas. kilo
Ternera 1.ª a 6	ptas. kilo
Ternera 2.ª a 4'50	ptas. kilo
Ternera 3.ª a 3	ptas. kilo

Cabrito y cordero de leche, a 4'50 ptas. kilo. De pasto, a 3 ptas. kilo.

LOMO A PRECIOS ECONOMICOS

OCASION. Se traspasa Cantina y Casa de Comidas, por tener dos negocios. Informes en LA RIOJA.

PLANTA DE CEBOLLA, se vende en la huerta del Guindo, Carretera de Villamediana.

MOTOR ELECTRICO. Se vende o cambiaría uno de 2 H.P., en perfecto estado de funcionamiento, por uno de tres H. P. Dirigirse a Benito Ruiz, Corresponsal en Santo Domingo.

DOS VACAS SUIZAS, paridas de diez a quince días, con abundante leche, se venden con su terneros. Tratar con Máximo Merino. Santo Domingo.

Maderas y Serrería

DE ANDRES VERA

Libertad, 9 Teléfono 14-40

VACA de mes y medio parida del cuarto parto, con 20 litros de leche, vende Tomás Martínez, calle Ancha, Lodosa (Navarra).

PLANTA BAJA de 80 mts. cuadrados, en sitio céntrico y dando a dos calles, se arrienda. Razón, LA RIOJA.

ESTUDIANTES

Cuando vengais a Madrid hospedaros en la Pensión Restaurant

LOS CASTELLANOS

económico, buen trato, buena comida, a cuatro pasos de la Puerta del Sol. **Montera, 38, pral. izqda. Tlfo. 25.384**

Plantas de olivo

De todas clases, gran desarrollo, Viveros de Francisco Mateo, Corella (Navarra).

VENDO TRES VOLQUETES seminuevos. Jesús Zárate. Cenicero.

VENDO CASA en la calle Marqués de Vallejo. Razón, Vara de Rey, 19, primero, derecha.

EN EL CENTRO DE LOGROÑO se vende una casa de 27.000 pesetas, produciendo un 5 por 100 libre. Informes en LA RIOJA.

SE ARRIENDA primer piso en "Villa Margarita". Camino del Cristo. Razón, República, 116, tercero.

CASA moderna, sólida construcción, en calle de primer orden, renta 8 por 100 libre, se vende. Razón en LA RIOJA.

SIRVIENTA de 40 a 50 años, con buenos informes, para servir a señor de 45 años. Informes el corresponsal de LA RIOJA, en Agoncillo.

CARNEROS. Vende 50 churros, de 4 años, Matías Rodríguez, en Zarzosa.

HERMOSA MESA DE NOGAL de 1'50 por 0'90, propia para delineante o sastre, se vende. Razón en LA RIOJA.

VACA, en días de parir, tercer parto, se vende. Tratar con Manuel Cereceda, en Hervías.

SE VENDE EN PIEZAS: COCHE BUGATTI. El motor 4 cilindros, recientemente rectificado, absolutamente perfecto; caja de cambio, puente diferencial y ruedas en buen estado. Instalación eléctrica "Boch", J. E. Schmidt. Badarán.

ATENCION

Gran alimento y muy nutritivo, son las semillas de pimiento para el ganado y las aves de corral: a precios económicos puede adquirirse en "Conservas Hipólito Moreno". Alfaro.

VAQUEROS

Moler vuestros piensos en el molino de Pastor: Especialidad en la molturación de maíz, yeros, etc.

CARRETERA DE NAVARRA

NOVILLA, recién parida, con 30 cuartillos, a prueba, vende Julio Pascual en Villamediana de Iregua.

SE VENDE UNA VACA recién parida con ternera o sin ella. Razón, Josefa Sáenz, Santiago, 53, Calahorra.

SE VENDE UNA CASA en 43.000 pesetas, que renta mensual 54 duros. Informes en LA RIOJA.

COMPRARIA BURRO entero, bastante alzada, útil para carga. Santos Velilla, en Pradillo de Cameros.

SE VENDEN tres mil plantones de chopo lombardo en pie a elegir entre ocho mil de dos años; y una **MULA CERRADA** de ocho cuartas de alzada, a toda prueba. Tratar con Clemente Martínez o al empleado de la Electra, en HORMILLEJA.

SE VENDEN 44 OVEJAS primalas, para parir en febrero. Dirigirse a Viuda de Juan García, en Préjano.

APRENDIZA. Se necesita en la Peluquería de Señoras de Pepe Sáenz, República, 40.

COCHE FIAT

8 H. P., se vende en buenas condiciones. Razón, Cementerio del Automóvil.

Ayuntamiento de Elciego

SUBASTA DE OBRAS

Por acuerdo de este Ayuntamiento el lunes veintisiete (27) del actual, tendrán lugar en este Ayuntamiento las subastas para la realización de las obras siguientes:

1.ª Construcción de una casa-cuartel para la Guardia civil, cuya subasta se señala la hora de las 11 de la mañana ytipo fijado en pesetas 89.887'28.

2.ª Obras de traída de aguas que se señala para las doce y tipo de 65.013 pesetas.

3.ª Obras de alcantarillado y saneamiento, a la una de la tarde, y tipo fijado de 69.381'68 pesetas, todas ellas con arreglo a los planos, presupuestos, cuadros de precios y condiciones que estarán de manifiesto en la Secretaría municipal de dicho Ayuntamiento, todos los días laborables, hasta el día indicado.

Las proposiciones irán cada una separadamente, reintegradas con un timbre provincial de una peseta, acompañando la cédula personal, e irán firmadas por los interesados, indicando en letra, la cantidad en que se ofrece realizar las obras, con el nombre, apellido y vecindad del proponente y acompañarán los resguardos de haber depositado en Tesorería municipal las cantidades que como fianza se exigen.

Elciego, 5 de enero de 1936.—El alcalde, **Javier Díez Caballero.**

AVISO

Se participa que desde el próximo día 10 se abrirá el trujal de oliva de Julián Rioja, en Nájera.

ACADEMIA

CORTE Y CONFECCION MARTI

Plaza de Amós Salvador, 4, 3.° dcha.

SE VENDEN 2 carros y un volquete, una caldera de cobre y otra de hierro, una cabria completa, una báscula de 500 kilos, puertas y parrillas de hierro y tuberías; una pestañadora, un cilindro y rebaje, una cerradora, una tijera y una engomadora, un motor de 2 H. P. trifásico, y poleas de hierro y de madera. Todo en muy buenas condiciones. Tratar con José Gurrea Losantos, en Calahorra. (a)

AGENCIA DE ANUNCIOS "LA PRIMITIVA" — ANUNCIOS EN PERIÓDICOS NACIONALES Y EXTRANJEROS — PUBLICIDAD EN GENERAL — PRESUPUESTOS GRATIS — ESPECIALIDAD EN ANUNCIOS DE PRENSA — JOSÉ CERDÁ RODES — LOGROÑO

PELUQUEROS. Vendo cuatro sillones "Triunf". República, 31, entresuelo.

MADRID

FONDA DE

TANIS, el Riojano

MONTERA, 16. TELEF. 19551

CALZADOS PARA AGUA, desde 9 pesetas; piel hierro, goma llanta y cubierta. San Bartolomé, 12. Calavia.

Agua Riva los Baños (Torrecilla)

Especial para los padecimientos del estómago, riñón, hígado, diabetes y vías urinarias. La mejor agua para mesa. Depósito y venta: Almacén de **VICTOR OÑATE.** Vara de Rey, 19. Teléfono 1032.

PISO. Se arrienda con gallinero, en la Prolongación de Avenida de Colón, letras L. C.

Almacén de Maderas

Serrería Mecánica

OJEDA. Norte, 24. Telf.° 1996. LOGROÑO.

CASA. Se vende en 37.000 pesetas, produce el 8 por 100; facilidades de pago. Informan en LA RIOJA.

SE VENDE un macho de 9 años, a toda prueba, por ausencia. Tratar con Ignacio Ibáñez, en Uruñuela.

PAREJA DE BUEYES a toda prueba, y gordos para pique, vende Justo Ruiz, en Villamediana.

Compañía del Pacífico

Para LAS PALMAS, BAHIA, RIO DE JANEIRO, SANTOS, MONTEVIDEO, BUENOS AIRES y puertos de CHILE, hasta VALPARAISO, saldrá del puerto de SANTANDER,

Motonave "REINA DEL PACIFICO". 18 enero 1936.

Para HABANA, COLON, PANAMA, LA LIBERTAD, PAITA, CALLAO, MOLLENDO, ARICA, IQUIQUE, ANTOFAGASTA y VALPARAISO, saldrán del puerto de SANTANDER

Vapor **"ORBITA", 2 de febrero de 1936.**

Vapor **"ORDUÑA", el 15 de marzo de 1936.**

Admiten pasaje de lujo, primera, segunda y tercera clase y carga. Para toda clase de informes, dirigirse a sus Agentes

HIJOS DE BASTERRECHEA. — Paseo de Pereda, 9.

SANTANDER

DISTRIBUIDOR: HIPOLITO ROMERA Logroño

EL MEJOR PURGANTE LAXANTE

AGUAS MINERALES NATURALES

CARABAÑA

DEPURATIVAS ANTIBILIOSAS ANTIHERPETICAS

PROPIETARIOS: **HIJOS J. DE R. CHAVARRI.** MONTERA, 50. MADRID

Intracelas, Kina, Ect. Galleta de calidad. Marrodán y Rezola, T. L. Tel 11-05

La circulación de este periódico en nuestra región supera mucho a la que tienen todos los demás

LA RIOJA

El anuncio en este periódico es la más eficaz propaganda de los productos y el incremento de las ventas

TAURINAS

¿HAY O NO HAY ARREGLO?

Hace no muchos días, echó las campanas a vuelo la Asociación de Empresas dando punto menos que resuelto el conflicto ganaderil.

Sobraban toros fuera de la Unión para atender las necesidades de las más importantes empresas y en esa seguridad los empresarios se comprometieron a no adquirir reses a cuantos ganaderos siguieran oponiéndose a la llamada libre contratación.

De esos "eurekas" lanzados por la Asociación de Empresas a la realidad de las existencias en las ganaderías exunionistas, hay un abismo. Dígalo si no el señor Peris, empresario de la plaza valenciana, que acaba de recorrer el campo charro y visitar las dehesas de la A, señaladas por la Asociación de Empresas como seguras proveedoras de cuanto género le fuera necesario para sus próximas corridas falleras y las más lejanas de la feria de julio.

El tal empresario ha sufrido la consiguiente decepción y ha regresado a su Asociación para que le aclaren sin duda dónde están esos toros apropiados para la plaza valenciana que él no ha conseguido encontrar en ese viaje realizado a los campos salmantinos.

Consecuencia de ello son las actividades a que estos días están entregados los ganaderos de la U y de la A y la Asociación de empresas.

Esto por un lado.

Por otro, hay también marejada. Y gorda.

Sabido es que Domingo Ortega, el expaleto, se ha convertido en ganadero "bravo" al adquirir la antigua vacada de Blanco, de pura procedencia Parladé.

Y ostentando tal condición, ha solicitado el ingreso en la Unión de Ganaderos.

Aquí del lío. Si la Unión abre sus puertas al de Borox, no hay duda que será en las mismas condiciones que las impuestas—y no aceptadas—por los diestros-ganaderos Marcial Lalanda y Juan Belmonte, es decir, que no toreará toros que no pertenezcan a la Agrupación, con lo cual habrá Domingo de irse con uno u otro grupo litigante, con las consiguientes consecuencias a cada uno de ellos.

Y aún líos y más líos.

Matadores y subalternos están metidos en el laberinto de las clasificaciones y categorías con vistas, como es natural, a la fijación de sueldos.

Los "de a pie y a caballo" clasifican, a su gusto y capricho, a los matadores en activo, y a tono con su parecer señalan los honorarios de sus cuadrillas.

Y, con igual derecho, los matadores quieren clasificar a los subalternos y establecer entre ellos categorías y sueldos.

Pero como la lógica está reñida con las "cosas de toros", velay que jefes y subalternos no acaban de entenderse.

Con todo ello, el cotarro taurino está revuelto en extremo y abundante de motivos para que los comentaristas y partidistas se despachen a su gusto, haciendo más difíciles las soluciones de esos líos, diferencias y complicaciones.

Ahora que, habiéndose arreglado lo de Caparrota, esto se arreglará también.

Pa chasco que no.

LA PRIMERA DEL AÑO

Estamos, aun cuando a ustedes les parezca una cosa extraña, en vísperas del comienzo de la temporada taurina. Unos días más, muy pocos, y abrirá sus puertas la plaza en que ha de celebrarse la primera corrida de toros del año actual.

De hecho, la temporada ya puede decirse que ha comenzado. El pasado domingo, por cierto que con tiempo primaveral y una buena entrada, hubo una novillada en Murcia y sonaron los primeros aplausos y se transmitieron las primeras exageraciones telegráfico-taurinas.

No obstante, la temporada no se considera comenzada hasta que no aparezcan los anuncios de una corrida de toros.

Y este requisito ya está cumplido.

La Empresa de Casablanca tiene fiadas las carteleras de la corrida que ha preparado para llevarse el honorcillo de ser la primera del año.

El "solemne" acontecimiento está señalado para el próximo domingo, 19 del actual, y en él intervendrán Manolo Martínez, Carnicerito de Méjico, Maravilla y Rafaelito Vera con ocho toros de Villamarta.

Del Estrecho de Gibraltar "para arriba" las empresas no sienten todavía impaciencias organizadoras.

Y hacen bien.

Por lo menos hasta que pase febrerillo el loco—que este año sí que va a justificar el remoquete, porque de su locura no va a haber ciudadano ni ciudadana que no se contagie—es más que conveniente que no se abran las plazas de toros.

Va a ser época de abundantes "mitines" y no es cosa de que venga a aumentarlos la legión de toreritos que en sus actuaciones primeras no hace otra cosa que "mitinear".

LAS GRANDES COMBINACIONES TAURINAS

No están ociosas las empresas. En silencio van algunas de ellas comprometiendo nombres de toreros y ganaderos, y de vez en cuando sale al público tal cual de esos trabajillos que, como es natural, se relacionan con las combinaciones de mayor importancia.

A la empresa madrileña, por ejemplo, le han "cazado" el programa que proyecta para la gran corrida de Beneficencia, que, al decir de los enterados, está ya ultimado en toros y en diestros.

En unos y otros el renombre de esta combinación hace también ahora honor a la tradición.

Armillita, Manolo Bienvenida, Jaime Noaín y Lorenzo Garza y toros de Albaserrada (Bernardo Escudero) son los componentes que se dan como seguros en esa sentada corrida de Beneficencia, que para mayor explendor se ha señalado para fecha tan destacada como la del 14 de abril.

Si así es, en efecto, el aún lejano acontecimiento habrá que ver cómo sale ese día Jaime en la Monumental madrileña. Y vaya si irán a verle unos pocos aficionados logroñeses, que puestos en plan de excursión la iniciarán, desde luego "por Zaragoza", donde Jaime torea el 12 con Ortega y Rafaelillo, y de allí a casa dando una pequeña vueltecita por Madrid para no perder esa corrida de Beneficencia.

LA POLITICA Y LOS TOROS

Parece que la política se va a "cruzar" este año con los comienzos de la temporada taurina madrileña.

Esta, parece también que estaba pensado iniciarla con unas cuantas novilladas, precursoras del abono oficial, el día 16 de febrero, pero como tal fecha la han elegido a su vez los mandones de la política para que el pueblo diga lo que quiere, habrá que esperar una semanita más a la apertura de la plaza, ya que no está bien distraer ese día la atención de otra cosa que no sea la exposición del deseo popular.

Así que si las elecciones no sufren dilación, como algunos dicen y esperan, la temporada en los madriles comenzará el domingo, 23 del mes venidero, y en caso contrario será el día 16 el que, los golletazos taurinos, sustituyan a los bajonazos políticos.

OTRO MATADOR DE TOROS

La campaña mejicana ha aumentado el escalafón de matadores de toros.

De aquellas tierras llega la noticia de haberse doctorado en tauromaquia un novillero del país, Fermín Rivera, que ¡cómo no! ha ingresado en su nueva categoría entre ovaciones, dianas, aclamaciones, etc., etc.

El nuevo matador recibió la investidura de doctor de manos de su paisano Armillita y fué testigo de la ceremonia el castellano Fernando Domínguez. Los toros pertenecían a la ganadería mejicana de Rancho Seco, y el de la alternativa respondía al nombre de "Perlero".

Es de suponer que el tal Rivera vendrá a España como se fué, o sea de novillero, para merecer y obtener aquí el ascenso. Y para conseguir algún que otro contrato, porque si no, le va a ser difícil "catar" las corridas de toros.

NOTICIA BOMBA

Tenemos en cartera una que, más que noticia, es notición.

Pero la dejamos para mañana.

Hoy hemos llegado a los límites de la sección y no es cosa de salirnos de ellos.

Un día de calmita, no más, y lo sabrán ustedes.

Y no se hagan ilusiones de que la saben.

MIGUELIYO

RIOJA BAJA

PRADEJON, 14

Han sido reintegrados en los cargos que desempeñaban los siguientes empleados municipales: alguaciles don Eladio García y don Mario Martínez; guardas de campo don Herminio Ezquerro y don Antonio Ocón, y guardas nocturnos don Juan Marín y don Jacinto Ezquerro, los cuales fueron destituídos por el señor delegado gubernativo don José Fernández.

Nos alegramos, porque nos dió que pensar si estos empleados podían haber incurrido en alguna responsabilidad, y esto nos demuestra que cumplían con su obligación, al no haber ningún cargo sobre ellos.

—Llevamos un tiempo primaveral, impropio de esta estación, que no es beneficioso para las plantas y frutales.

—Va muy paulatinamente la venta de vino, siendo su precio a 4'50 pesetas los 16 litros.

—Se está organizando una nueva banda de música dirigida por el joven Guillermo Miranda y compuesta de 15 jóvenes, los cuales van muy adelantados, tanto es así que en breve cada uno tendrá el instrumento que le corresponda.—F. M. M.

"LA RIOJA"

SE VENDE EN CASETAS
Biblioteca de la Estación.

El empleo del trabajo de las mujeres ¿es una causa de la persistencia del paro?

Por J. LOZANO CASTRESEY

Cuatro millones de hombres hay parados en todo el mundo. Las estadísticas no son ni aproximadamente exactas, pese a los esfuerzos que realizan todas las naciones para lograr un conocimiento concreto del problema, localizando el paro por profesiones y sexos y edades y lugares, con lo cual nos hallaríamos en presencia de preciosas cifras para iniciar estudios más profundos sobre la causa de lo que se ha llamado "cáncer de la civilización moderna".

En tanto se logran estos datos y sobre ellos trabajan técnicos y oficinas especializadas en todo el mundo, una gran corriente popular, quizá de un modo simplista, se alza contra el empleo de las mujeres, provocando medidas restrictivas que afectan sobre todo a las mujeres casadas y los empleos públicos.

En algunos países estas medidas no son una novedad impuesta por la corriente de opinión de última hora: En Inglaterra es tradicional que las mujeres empleadas en la administración pública, son baja en su empleo al contraer matrimonio. Una ley de 1924 las excluye también, en los mismos casos, en Irlanda.

La opinión pública que señala como uno de los agentes de la persistencia de la crisis del trabajo el empleo de las mujeres, nace tanto de esta consideración práctica como de consideraciones de tipo moral sobre todo los deberes de la mujer en el seno de la familia, deberes forzosamente abandonados por las inexcusables exigencias del empleo, a la par que se quiebra la robusta moral familiar por el abandono de los hijos al cuidado de domésticas asalariadas y el abandono del marido.

Estas consideraciones han motivado medidas restrictivas en la legislación universal: en Alemania, una ley de 1933, prohibe dar a ninguna mujer un empleo de funcionario permanente en la administración del Reich, antes de que haya cumplido 35 años, estimando, sin duda, que esta edad, anuncia la soltería permanente, presunción "juris tantun", no muy descaminada al menos en España. También en Austria, otra ley de 1933, prohibe a la mujer casada ser funcionario, empleado u obrero en un servicio del Estado cuando el salario de su marido, al servicio del Estado, sobrepasa de 340, 400 o 460 shillings mensuales, según el grado de instrucción del marido (primario, secundario o universitario), con un suplemento de 60 schillings por hijo. No obstante, la mujer casada con tres o más hijos, puede conservar su empleo.

Por otra parte, una intensa campaña en Alemania contra los empleos dobles, han determinado la restricción del empleo de las mujeres en las empresas privadas.

No ha sido solo el Reich donde la sistemática nazi pudiera determinar esta corriente legislativa antifeminista para dar empleo a las masas de hombres parados, desesperados, materia fácil a todos los movimientos de acción social extremista. Otros países han puesto en vigor normas legales parecidas: En Italia, ley de 1933, autoriza a la administración del Estado a excluir las mujeres de los empleos ya sean públicos ya de empresas privadas. Aun más significativo es el acuerdo y pacto firmado el 11 de octubre de 1934 entre las confederaciones obreras y patronales de la industria para reducir el trabajo semanal a 40 horas, acuerdo que tiende a sustituir el trabajo masculino al femenino, sustitución obligatoria cuando se trata de trabajos penosos, para los cuales los hombres están mejor dispuestos.

En Yugoeslavia se ha contingentado los empleos reservados a las mujeres en Correos, Telégrafos y Teléfonos, al 30 por 100 en aquéllos cuyo desempeño exige título universitario, al 25 por 100, cuyo empleo exige un diploma de estudios secundarios complementarios y al 10 por 100, únicamente en las categorías inferiores, categorías que, por otra parte, exigen cuatro años de estudios. Asimismo en Holanda no puede ocupar empleo la mujer casada y se recomendó en la Ordenanza de 19 de marzo de 1934, el reemplazo por hombres en todos los empleos que no fueran específicamente femeninos. En el Gran Ducado de Luxemburgo es preciso a las mujeres para ocupar puestos en las oficinas, autorización especial del director general del Trabajo.

Por último, en Bélgica, una circular de 1934 de la Presidencia del Consejo de Ministros, reservaba a los hombres todos los empleos disponibles en las oficinas del Estado, aun los de mecanógrafos, y en este mismo año un decreto autoriza al ministro del Trabajo a contigentar en todas las industrias el porcentaje de mujeres casadas o no casadas, para reemplazar sus puestos por parados forzosos, contingente aplicable a las empresas mercantiles.

Otro día examinaremos el aspecto social de la cuestión.

(A. I. Arco)

DEPORTES

FUTBOL

LOS CAMPEONATOS JUNIORS E INFANTIL

Terminado el campeonato regional primera categoría, en el que tan brillantemente ha actuado el titular de Calahorra, pronto comenzarán los partidos oficiales de las contiendas juniors y Liga infantil, en los que han de participar algunos equipos locales.

En la primera de estas competiciones tomarán parte los equipos Cultural Deportiva Riojana, Basconia, Beneficencia y Celta, y en la segunda, los onces Boca Juniors, Rayo, Juventud, Victoria y Beneficencia.

Para ultimar cuantos requisitos son indispensables para el mayor orden y celebración de estos torneos, el delegado logroñés de la Federación Cántabra, a que pertenece nuestra provincia, don Santiago Benito "Zancadilla", ha recibido la documentación oficial — fichas, formularios, etcétera—, de que deben proveerse todos los clubs citados, para lo cual habrán de entrevistarse sus respectivos delegados con el citado representante de la Federación, quien les instruirá debidamente y aclarará cuantas dudas y observaciones sean adecuadas para la mejor marcha de una y otra competición.

Como de ello depende la más pronta iniciación de los torneos citados, no deben demorar los delegados locales el proveerse de sus respectivas documentaciones, ya que el no hacerlo en el tiempo reglamentario puede ser causa de su eliminación al confeccionarse los calendarios de fechas y partidos.

PELOTA

El partido anunciado para el próximo domingo en el Frontón de Vergara y en el que nuestros paisanos Corono y Bojas habían de jugar contra el gran pelotari Echave IV, ha sufrido un pequeño aplazamiento, prolongando con ello el interés que había despertado esa extraordinaria actuación de los manistas riojanos.

Corono y Bojas, que ya han obtenido en los frontones vascos la sanción de su valía, en los partidos que van jugando con general satisfacción y agrado de aquellos aficionados, jugarán contra Echave IV el domingo 26, y este partido no es sólo entre los entusiastas de los riojanos donde ha motivado una justificada expectación, sino también de los de toda la región vascongada.

Esa actuación de nuestros paisanos ha de tener por tanto una extraordinaria asistencia de público, en el que es seguro hará también acto de presencia una nutrida representación de la afición riojana.

Deseamos que Corono y Bojas respondan al deseo de sus paisanos y dejen a la altura debida el pabellón patriótico de la tierra.

* * *

La temporada pelotística se halla en su máxima actividad en todos los frontones de la región vasca.

El pasado domingo se jugaron entre numerosísimo público, los siguientes partidos:

En Tolosa.—Eguía y Urcelay, vencieron, después de una tenaz contienda, abundante en igualadas, a Ubilla I y Chiquito de Mallavia.

En Eibar.—Atano VII y Mondragonés, ganaron a Rubio y Chiquito de Durango. El partido resultó magnífico, haciendo una soberbia labor ambas parejas, para las que en repetidas ocasiones hubo frenéticas ovaciones.

En Vergara.—Dos partidos se jugaron en el frontón municipal de esta localidad. En el primero, Salegui y Altuna se llevaron casi de calle a Perú y Atano IV. En el segundo, Echave V e Irureta I, también ganaron con relativa facilidad a Costa y Ubilla.

Por rara coincidencia, las dos parejas vencidas se quedaron en el tanto 13.

Audiencia

ALZAMIENTO DE AUTOMOVILES EMBARGADOS POR LA HACIENDA

Ante el Tribunal de Derecho se vió ayer una causa procedente del Juzgado de Logroño, cuyo hecho, según el Ministerio Fiscal, se desarrolló en la forma siguiente:

Por la recaudación ejecutiva de la Hacienda pública fueron embargados automóviles a los procesados Valero Alvarez Romero, Isidro Baltanás Hernáez, Felipe Cenzano Bretón y Felipe Espinosa García, por débitos de 300; de 420; de 350 y de 400 pesetas, siguiéndose por la Delegación de Hacienda de Logroño los expedientes, notificaciones, etc., nombrándose depositario de tales efectos al dueño del "Garage Central" don Lázaro Fernández.

El día 22 de mayo de 1935 se presentaron los procesados referidos en dicho garage, y no obstante la oposición del dueño nombrado depositario, así como de las advertencias de responsabilidad en que incurrían al quebrantar el depósito, se llevaron cada uno su coche embargado, para satisfacer sus necesidades particulares no pudiendo conseguir el reintegro de los efectos embargados.

Los referidos hechos los consideró el señor fiscal constitutivos de un delito de estafa por el que han incurrido cada uno de los procesados en la pena de dos meses y un día de arresto mayor, multas de 300 pesetas a Valero Alvarez; de 420 a Isdro Baltanás; de 350 a Felipe Cenzano, y de 400 a Felipe Espinosa, accesorias costas e indemnización al Estado de las cantidades defraudadas, igual a la multa a cada uno.

El abogado del Estado señor Cañada hizo suyas las peticiones del señor fiscal.

Defendió a los procesados el letrado señor Olagüenaga, manifestando que, como consecuencia de que el Impuesto llamado de transportes no se percibía en la otalidad de España, al pretender la Delegación de Hacienda de Logroño su exacción motivó diversas reuniones entre los propietarios de taxis y el Ilmo señor delegado de Hacienda, quien indicó que si se justificaba que había en España otras Delegaciones que no cobrasen tal impuesto, tampoco en esta de Logroño se cobraría.

Presentaron los interesados certificación por la que acreditaban que en varias provincias no se percibía y ante esto el Ilmo. Sr. Delegado dijo que si en otras partes no se cobraba, él cumplía con su deber cobrándolo.

En esta situación y siendo aproximadamente unos 50 la totalidad de los taxis de esta población, y de los cuales ninguno ha pagado el impuesto, solamente se siguió el procedimiento de apremio contra los procesados a quienes les fueron embargados los coches, que valen 26.000 pesetas para garantizar 1.470 pesetas.

Los procesados sacaron los coches del Garage Central, donde los guardaban sin protesta alguna, y para con el resultado de su industria atender a su subsistencia y a la de sus familiares, en la seguridad que no faltaban a ningún precepto legal, toda vez que el erario público no podía sufrir ningún perjuicio en el hecho de explotar los coches, pues siempre habían de valer mucha mayor cantidad que aquella que aseguraban.

Los expresados hechos, según la defensa, encomendada al señor Olaguenaga, no constituyen delito alguno, pero de existir concurre en él la eximente 7.ª del artículo 8.º del vigente Código Penal y por lo tanto procede absolver a los procesados con toda clase de pronunciamientos favorables.

La causa quedó vista y pendiente de sentencia.

ELIXIR ESTOMACAL
SAIZ DE CARLOS

Medicamento de fama universal, en el que lo acertado de su fórmula, la pureza de sus componentes y la exacta dosificación permiten al médico recetarlo en la mayor parte de las enfermedades del estómago e intestinos.

Con su uso desaparece el dolor de estómago, dispepsia, hiperclorhidria, vómitos, diarreas en niños y adultos, dilatación y úlcera del estómago, etc., etc. Tomando una cucharada después de las comidas se digiere bien, y no sólo evita las enfermedades del aparato digestivo, sino que las cura si las hay.

Para los enfermos del estómago e intestinos

Notas militares

LICENCIAMIENTO.— Los licenciados en la guarnición de Logroño como los de la sexta división emprenderán su marcha el día 19 en el tren correo 126-825, para continuar en Miranda en el mismo tren correo 25 y 26, según corresponda, acompañados de las partidas conductores que se designarán.

DESTINOS.— Se nombra ayudantes de campo del general don Eduardo López Ochoa al comandante de Ingenieros, don Carlos López Ochoa y al de Infantería, don Luis Porras Gil; del general de la sexta división, don Pedro de la Cerda y López Mollinedo, al comandante de Caballería, don José Fernández Gómara y del general de la segunda brigada de Caballería; al comandante de la referida Arma, don Guillermo Rico Ruiz.

—El teniente de Infantería don José Castells Sáenz de Tejada, destinado en Carabineros, queda sin efecto dicho destino, continuando en el regimiento Infantería de Bailén número 24.

—El presidente de la República ha tenido a bien confirmar en el mando del Arma de Aviación Militar al coronel de Infantería, piloto y observador de aeroplano, don Joaquín González Gallarza, que actualmente lo desempeña.

AERONAUTICA.— El Comandante de Artillería, observador de aeroplano, en situación A), don Cipriano Grande Fernández-Bazán, ascedido a este empleo, pase a situación B), con derecho al uso permanente del emblema y al percibo del 20 por 100 del sueldo de su empleo hasta el de coronel inclusive, por haber prestado servicio como observador más de diez años.

SUELDOS, HABERES Y GRATIFICACIONES.— Se concede la gratificación de industria a un capitán y cuatro tenientes con destino en el Arma de Aviación militar, figura el teniente don Antonio Ureta Treviño, de Intendencia.

AVIACION MILITAR.— Se publican las vacantes del Cuerpo de Suboficiales y tropa que existen en las diferentes especialidades del Arma de Aviación militar; pilotos nueve; radios, nueve; fotógrafos dos, mecánicos veintinueve, tropa siete, en la escuadra número 3 (Logroño) tres sargentos.

GUARDIA CIVIL.— Causan baja en el Instituto de la Guardia civil, por haber cumplido la edad reglamentaria veintiocho guardias primeros y cinco segundos, José Fernández Rodríguez, de la Comandancia de Logroño.

ASCENSOS.— Se concede el empleo inmediato a jefes, oficiales y brigadas del referido Instituto, uno a comandante, uno a capitán, seis a teniente, diez a subteniente, dos a teniente de nuevo ingreso.

Charlas de Radio Rioja

Con el enunciado general de "A través de Abisinia", ha dado un ciclo de charlas, mejor las llamaríamos conferencias, don Celestino Martínez López-Castro, comandante retirado de Infantería.

Nada, o muy poco, se conocía de Abisinia, país al que ha dado relieve Italia con sus deseos de expansión territorial, y que para la mayoría de los españoles era poco menos que imaginario, ya que los tratados geográficos e históricos — y no digamos de los textos estudiantiles—apenas si hacen un sucinto relato con una tan breve reseña, que resultaba un incidente en el territorio africano.

Así, pues, ha sido interesante la labor desarrollada ante el micrófono de Radio Rioja por don Celestino Martínez López-Castro, al preparar con la minuciosidad que lo ha hecho los temas de sus charlas, que, recopilados, constituyen una geografía histórica del país etíope, a la que ha llevado, siguiendo las normas didácticas de la moderna pedagogía la amenidad, hermanada con el [illegible] y lo práctico.

Quien haya seguido las charlas pronunciadas, y lo habrán hecho cuantos escucharon la primera, ha podido observar el tacto, la habilidad del disertador para soslayar las aristas que se le presentaban y que hubieran producido acaso pequeños arañazos. Nada de eso ha habido. Un estudio concienzudo de la parte física, galanamente expuesta, dió paso a la geografía política, presentando al pueblo etíope tal cual es, con sus vicios y sus virtudes, sus creencias y sus fanatismos, sus glorias y desdichas, y llegando a la historia del país que tántas vicisitudes ha pasado, y que tanto ha de transformarse para llegar a la al[illegible] de los pueblos europeos.

Don Celestino Martínez López-Castro ha logrado, primero, proporcionar un éxito a Radio Rioja con sus divulgaciones instructivas y culturales, y después, compendiar en unas cuartillas lo que andaba desperdigado en muchos volúmenes, haciendo asequibles a todos, estos conocimientos de los pueblos y de las razas.

Si ya no lo estuviera con anterioridad a su última actuación ante el micrófono de Radio Rioja, estas charlas hubieran sido suficientes a colocarle, no sólo entre los más destacados charlistas, sino entre los más doctos maestros, ya que su trabajo "A través de Abisinia" cumple con exceso las exigencias de la didáctica y ciencia pedagógica.

SGCB2021