DE GAULLE HA DICHO «NO» AL COMUNISMO

Baleares

El diario de más circulación en el Archipiélago

DEPOSITO LEGAL P. M. 5 — 1958 | Palma de Mallorca, viernes, 31 de mayo de 1968 | AÑO XXX :-: N.º 8.719 PRECIO: 3'— PTAS.

EDITADO POR «PRENSA Y RADIO DEL MOVIMIENTO» Avenida Generalísimo, 142 — MADRID | DIRECTOR F. JAVIER JIMENEZ GONZALEZ | REDACCION, ADMINISTRACION Y TALLERES Paseo Mallorca, 29 — PALMA

Victoria de Richard Nixon en Oregón

PORTLAND (Oregón). — Richard Nixon levanta los brazos, jubiloso, ante sus seguidores, tras el anuncio de haber conseguido el 73 % de los votos en las elecciones primarias de Oregón.

(Telefoto Upi Cifra.)

La enérgica alocución del General ha hecho vibrar el patriotismo de los franceses

Una hora después, un millón y medio de personas enarbolaban la bandera nacional y desfilaban por los Campos Elíseos cantando «La Marsellesa»

PARIS, 30. (Del corresponsal de Pyresa, MANUEL DE AGUSTIN). — Francia es un país infectado por un 30 por ciento de comunistas, y su política ha sido dudosa ante el tapete internacional por sus concomitancias con los países socialistas. Estos son dos hechos que el mundo entero conoce, pero de lo que se olvida a veces es que Francia tiene también un 35 por ciento de anticomunistas fervientes y que siente una verdadera amistad y fraternidad por los países occidentales, entiéndase anglosajones y latinos.

Estas dos corrientes se contradicen y chocan y constituyen la armonía de la variedad de este país. Hoy el Presidente de la República, General De Gaulle, con diez días de retraso, ha sabido hacer vibrar la fiebre patriótica anticomunista y occidental de una gran mayoría de franceses, y al dar prueba de energía, al decir que no quiere una dictadura comunista, al reafirmar el deseo de enfrentarse al desorden, al abuso y a la coacción de los rojos, ha conseguido por primera vez en una década, si no provocar el entusiasmo, por lo menos merecer la aprobación. Y la prueba es que una hora más tarde, más de un millón y medio de personas enarbolaban banderas francesas y cantaban «La Marsellesa» sin levantar el puño ni cantar la «Internacional», desfilando por los Campos Elíseos al grito de «Viva Francia» y aplaudiendo todo aquello que significa orden, trabajo y libertad.

LA MAS NUMEROSA MANIFESTACION

Esta manifestación, la más numerosa y al propio tiempo la más ordenada de cuantas se han organizado en estos últimos días y Dios sabe que abundaron — ha constituído un ejemplo del palpitar de una nación. Jóvenes de verdad, jóvenes sonrientes y sanos, no melenudos ni barbudos, ni sucios ni provocativos, es decir, jóvenes con alma joven y con mirada alegre y rostro limpio, se paraban ante los sitios donde no ondeaba la Bandera nacional y allí trepaban con riesgo y valentía para colocar la enseña tricolor. Trabajadores de verdad cantaban «La Marsellesa» y pedían libertad de trabajo y decían que el comunismo no pasará. Fue una manifestación — subrayémoslo una vez más — admirable y alentadora y con gritos acompasados, sin histerismos pero con firmeza, pedían algo que se les debe conceder, aunque en sí sea lamentable oír que ahora es el pueblo el que lo solicita en la calle:
Que se libere La Sorbona, que se establezca el derecho de trabajar y que a los rojos se les envíe a Pekín.

CONSECUENCIA DE LA ENERGIA

Algunos dicen que esta reacción ha sido el efecto de las enérgicas palabras pronunciadas por el Presidente De Gaulle. No creemos que tal afirmación resulte totalmente cierta. Lo que esta tarde se ha visto por los Campos Elíseos es un sentimiento íntimo, hasta ahora escondido y humillado, porque la autoridad no sabía ni siquiera dar ocasión a que se manifestara. Las gentes han temido demasiado a la guerra civil, al misterio de la actitud que adoptara el Ejército, y por ello se creían en la necesidad de ceder ante la coacción y el chantaje de los rojos.

AL BORDE DEL ABISMO

Esta tarde, por primera vez, viendo que el país ha llegado al borde del abismo, se manifestaron en favor de la única victoria posible, que es el mantenimiento de un sentido nacional que ningún pueblo con vieja civilización puede dejar mancillar ni perder. A pesar de ello, en todo este clamor de multitudes y aunque unánimemente coincidían en que el General De Gaulle, por primera vez en los últimos tiempos, ha sido claro y enérgico, no se oyeron grandes aplausos para el Jefe del Estado, porque en el fondo saben todos que ha cedido en parte: Concedió que el referendum anunciado no se lleve a cabo; ha tenido también que aceptar un cambio de Ministros y luego decretar la disolución del Parlamento, llevando al pueblo a las urnas.

DERROTAS DEL GAULLISMO

Y, quiérase o no, todos estos hechos son derrotas del Gaullismo, así como la declaración de su resistencia a la dictadura comunista, que también le obligará, aunque se contradiga con el pasado, a cambiar de política internacional, porque en la manifestación de hoy, nacionalista cien por cien, con millón y medio de personas, entre las banderas no había ninguna roja ni ne-

(Continúa en quinta página)

Quiere tener más hijos

Esta es María Laforet con sus dos hijos. Los médicos han dicho que la artista corre peligro de muerte si vuelve a ser madre. Pero ella ha contestado: «La única forma de sentirme feliz e importante es tener una casa llena de hijos». Veremos lo que pasa.

El alborotador Cohn-Bendit

PARIS. — Daniel Cohn-Bendit fotografiado durante su conferencia de prensa. Con su cabello pelirrojo, su jersey negro y su cara artificialmente oscurecida, pudo colarse en la Universidad de la Sorbona después de haber cruzado ilegalmente la frontera. Su permiso de residencia había sido revocado por el Gobierno francés la pasada semana.

(Telefoto Upi Cifra)

M.C.D. 2022

NUEVAS TECNICAS PARA LA GESTION DE EMPRESAS

EXISTE en España un problema cuya existencia resta eficacia y flexibilidad al conjunto de la economía nacional. Este problema va referido a la dirección, a la gestión de empresas. En reglas generales, puede afirmarse que las técnicas directivas utilizadas en nuestro país o están anticuadas, o no obedecen más que a situaciones creadas por la inercia, a prácticas rutinarias, en las que se comprueba una total ausencia de cualquier metodología. Los Organos más responsables de la empresa española tampoco han dado muestras de estar interesados en superar una situación confusa, nociva tanto para la buena forma de sus propias empresas, para un aprovechamiento óptimo del equipo capital, para una mejor distribución del factor humano, para una conveniente preparación de las necesidades y coberturas de índole financiera, y, en último grado, para la economía nacional, para el bienestar de nuestro Pueblo.

Si puede decirse que existe un desfase en cuanto a dirección de empresas se refiere entre Europa y los Estados Unidos, —en donde la dinámica del mercado y la aplicación del proceso tecnológico han marcado su impronta en la gestión empresarial, cuya traducción más inmediata, realista, operacional, ha sido la de desenvolver esta actividad sobre puntos tan concretos como la captación y utilización de la tecnociencia con fines marcadamente económicos— el retraso español con respecto al europeo es indudablemente grande, tanto o más que el existente entre el viejo continente y los Estados Unidos.

Las técnicas rudimentarias de dirección, o simplemente la ausencia de toda técnica, viene reflejándose tanto en las grandes empresas como en las medianas; en el sector industrial, como en el agrícola, en éste con más énfasis, e incluso en los Servicios.

Con el fin de mitigar en lo posible estas deficiencias, las cuales repetimos comprometen el futuro económico patrio y su mejor presente, la Organización Sindical ha montado últimamente un Servicio de consulta y orientación para pequeños y medianos empresarios, a los que estima los más necesitados de apoyo y asesoramiento.

Este Servicio trata de llevar al ánimo de los gestores de esta clase de empresas una serie de sugerencias con respecto a las mutaciones de coyuntura, a la evolución de las circunstancias que envuelven el devenir económico, y a las modificaciones introducidas a través de las medidas de política económica.

La instalación del Servicio merece un voto de confianza el que sepan los empresarios españoles que se les brinda una buena ocasión para mejorar una cosa tan fundamental para sus propias empresas como lo relativo a la manera de llevarlas prácticamente, de gestionarlas con flexibilidad, con acierto, sin vacilación. De forma más técnica y más racional.

LA REFORMA DE LA UNIVERSIDAD

Por JOSE RAMON ALONSO

DESDE Narganes de Posada, que en 1807 escribía un libro sobre la reforma de la enseñanza en España, hasta Villar Palasí, que en 1968 nos anuncia una nueva «universidad social» en el más radical y primario sentido de esta palabra, ha transcurrido más de siglo y medio de transformaciones en nuestros sistemas educativos, sin que en ese tiempo hubiésemos sido capaces de salir del sistema napoleónico instaurado en nuestras universidades en 1821, cuando muy a destiempo e inspirándose a contrapelo de nuestra nación en el sistema napoleónico, «reformaron» nuestra Universidad las Cortes liberales y don Fernando VII, en unas bases en las cuales lo único notable sigue siendo el discurso preliminar debido a la pluma de Quintana. Desde entonces acá, la Universidad española se ha «reformado» cerca de una docena de veces, sin que nadie fuera capaz de conseguir la Universidad «católica», española libre» que en estos o muy parecidos término reclamó Menéndez y Pelayo. Sin reformar de veras quedó la Universidad hasta nuestros días, y entronizado el principio que en lo razonable es imprescindible y en lo superfluo lamentable, de lo que por emplear una frase vulgar se llama «libertad de cátedra». Y así seguimos, hasta que precisamente ahora se ponen en marcha reformas muy atrevidas, actuales y necesarias.

Ya era tiempo, y no sólo porque sea preciso conseguir una democratización de la enseñanza —¿vamos a olvidar que casi la mitad de nuestros estudiantes son becarios?— sino porque en una sociedad de masas ha perdido su sentido una Universidad entregada a la formación de élites, lo que en buena parte es tarea posterior y extrauniversitaria, ya que los sabios se inician pero no se crean en las aulas. En estos días escribía desde Washington Kennet Crawford, que el espíritu liberal de los estudiantes ha hecho posible por una parte la transformación política de Polonia y de Checoslovaquia —en 1956 influyeron no pocos los estudiantes en el terrible drama de Hungría—, pero que en otros países de sistema mucho más libre, a lo que empujan precisamente a lo contrario. Universidades como Columbia o Berkeley, con 20.000 estudiantes, o distritos como Madrid, con más de 60.000 llegan a circunstancias en las cuales una exigua mayoría se adueña del control de la mayoría, y crea un totalitarismo especial invocando la democracia. El caso de Columbia es singular, porque allí sólo los 150 miembros de la S. D. S. (Students for a Democraty Society), han conseguido paralizar las actividades docentes de una de las universidades americanas más ricas, prestigiosas y científicamente mejor dotadas.

De masificar y descentralizar a la Universidad española es una tarea de urgencia extrema, concluyendo con la masificación de esas fábricas de diplomas, sin capacidad para los discentes y sin buena audiencia para los docentes, que son Madrid y Barcelona, donde hoy estudian diez veces más los alumnos que hace veinte años. Bien sabido es que la reforma de la Universidad no es sólo un tema de gobierno, porque irreformable será una Universidad a la cual no se asocie la sociedad mediante todas las tendencias y concursos plurales que sean necesarios. La desconcentración es tarea del Poder, pero superar «la tónica áspera y rudimentaria de muchas zonas y actividades colectivas de España» —la frase es de Pérez Embid y fue escrita hace cerca de quince años—, es tarea de la sociedad, y ambas cosas deben realizarse al mismo tiempo y sin discordancia. Pedirlo sólo al Gobierno, sería arrojar sobre un Ministro una tarea y una responsabilidad sobrehumanas.

Al proceso destructivo de la Universidad española en siglo y medio, con estatificación, concentración, masificación y por todo ello anquilosamiento inevitable de las instituciones docentes, se hace preciso oponer un espíritu nuevo, que haga inútil la rebeldía, en lo cultural justificable y en lo político intolerable, de ciertos grupos universitarios. Habrá que poner fin al privilegio de la insurrección ante la Ley y por otra parte al espíritu guerrillero de algunos catedráticos. No todos son inocentes, y por lo mismo no todos son culpables. En la reforma habría que remontarse a las primeras medidas del señor Roda, que era Ministro con Carlos III, pero en la práctica habrá que limitarse —¡Y ya es bastante!— a partir de las nuevas esperanzas creadas en la primavera de este año.

Un Ministro todavía joven quiere reformar nuestra Universidad, y lo menos que se impone es aplaudirle y alentarle. La reforma de la Universidad es una dimensión más abierta y social, es etapa principalísima en la reforma de España.

(Pyresa)

AQUI, HOY

TRES JOVENES, SANTOS

Hay que subrayar la oportunidad y el valor constructivo de la genial y curiosa exposición que recorre Italia, con motivo del cuatrocentenario del nacimiento de San Luis Gonzaga.

Es, a no dudarlo, el joven santo, más popular de todos los tiempos. El adolescente, tal vez, cuya vida ha ejercido un influjo más positivo en el pensamiento y en el vivir —en la espiritualidad— de la juventud, en el espacio de cuatro siglos.

Gonzaga, en efecto, ha hablado a los mozos de la ...ralía y a los universitarios de las más dispares latitudes con el lenguaje de la integridad de sus costumbres y de la austeridad de sus maneras. A unos y otros ha sido mostrado como ejemplar de la edad temprana. Hasta el punto de que no han sido frecuentes las asociaciones "Luíses".

Se equivoca quien crea poder tildar de anacrónica la exposición que comenzó su itinerario en Messina, para llegar a Roma. Luego, a Castiglione delle Painere.

Ni es anacrónica; ni enc... na el sentido de una me... proyección del pasado sobre el presente. Sino que pu... en ella un sentido actualis... —efectivo, real— en la re... personalidad de San Luis Gonzaga, de San Estanislao de Kostka y de San Juan Berchmans, que vivieron, respectivamente, veintitrés, dieciocho y veintidós años.

La exposición móvil —peregrina— se dedica, principalmente, a la juventud de hoy. A los jóvenes de todos los países; a quienes explica la propia lección de su vida un zagal italiano, un polaco y un belga.

Algo y mucho tienen que decir a los jóvenes de hoy, de los distintos estamentos sociales, un noble, un burgués y un artesano.

Peter Mulder —el artista polaco, titular del Estand "Juan XXIII"— es el alma de la exposición. La ha montado, llevado del propósito de que esos tres santos jóvenes de la Compañía de Jesús influyan en esa juventud contemporánea, que constituye un serio problema para los hogares, educadores y gobernantes; y, a la vez, inspira grandes esperanzas. Mulder anhela que los jóvenes de hoy, bajo el ejemplo de aquellos tres de ayer, se imbuyan de la actualidad del empeño cristiano.

Gonzaga, Kostka y Berchmans pertenecen a unos tiempos muy lejanos de los que llena la juventud de hoy. Sin embargo, bajo ciertos aspectos, no muy distintos de los nuestros. En virtud del contraste del esplendor de la Corte con la miseria; entre las hegemonías políticas y las aspiraciones nacionalistas, y entre el fervor religioso y las luchas contra la religión.

Son actuales, principalmente ,en virtud de su testimonio —actitud grata a los jóvenes cristianos de nuestros días—, que es decir de un cristianismo, vivido sin compromisos. El primero —heredero de la pesada herencia de San Gonzaga— renunció al Mundo quesado y entró en una Orden religiosa que prohibía aceptar dignidades. El segundo deja de lado el lujo de un hogar cargado de riquezas. El belga, pobre de bienes y de fortuna, es el joven rico de ideales.

Los tres —en la exposición de Peter Mulder— predican esfuerzo, coraje, lealtad, honestidad de vida, paz; alrrecimiento de la superficialidad, del egoísmo, de la violencia, de la impureza...

La juventud contemporánea detesta el lenguaje de las palabras bellas, para ser aceptar el de las obras.

Ante los tres santos jóvenes jesuitas, los de hoy se hallan a la presencia de unos mozos —de carne y hueso como ellos— que, a fuerza de vencimientos, labraron su propia personalidad.

G. F.

NOTA ACLARATORIA

Con respecto a nuestro Editorial «Impacientes» y «decepcionados»

Con respecto al Editorial titulado «Impacientes» y «decepcionados», aparecido en nuestra última edición, fecha día 30 de los corrientes, en la segunda página, se ha deslizado un error de composición que desvirtúa totalmente un concepto que por ser esencial, creemos oportuno rectificar ahora situándolo en sus justos términos y que son los que aparecían en el original. El error (que por lo demás suponemos habrá subsanado el lector con su buen criterio) corresponde al penúltimo párrafo que debe entenderse expresado en los siguientes términos:

«A esta evolución — perfeccionamiento — la Organización Sindical está dispuesta merced a una iniciativa saludabilísima. Es un impulso nacido «desde dentro» que implica la indispensable revisión y la no menos indispensable crítica. En modo alguno esta actitud implica hacer «otro sindicalismo» que, como expresó también el Sr. Solís en el referido discurso, «nos demandan los frívolos, los anticuados, los ligeros, los resentidos».

FRONTON BALEAR

HOY, viernes, 31 de mayo — A las 10'— noche

VELADA EXTRAORDINARIA DE PELOTA CESTA-PUNTA

Primer partido:

Ibarra II - Azcoitia
contra
Berrojalbiz - Barrenechea

Partido estelar:

EREÑO - IBARRA III
contra
COLL - BARRUTI

PRENSA DE MADRID

ABC

«ABC» ACUSA

Resume «ABC» así su postura dentro de la serie editorial dedicada al futuro de España ante la solución regencilista: «Las soluciones legalmente preparadas para los dos casos de posible regencia subrayan en el plano de la teoría política el carácter meramente provisional y subsidiario con que toda regencia se concibe. Lo cual, sin duda alguna, es doctrinalmente correcta en un Estado constituído en reino y cuya forma política es «la monarquía tradicional católica, social y representativa» (Punto VII de los Principios Fundamentales del Movimiento Nacional).

Por supuesto, no se nos escapa que quienes —desde dentro o desde fuera del Régimen— airean el camino de la regencia lo que buscan es emplearlo para cerrar el camino hacia la normalidad monárquica. Ahora bien, en este comentario sólo queríamos dejar bien claro ante la conciencia de los españoles responsables que quienes tal hagan no serán leales ni al espíritu ni a la letra de las leyes fundamentales. Dicho de otro modo: Conscientemente o no, estarían buscando perpetrar un golpe de Estado».

PUEBLO

«IMPUESTOS PARA MILLONARIOS»

«Todo está terminado para que el fisco se lance a la caza de contribuyentes. Y nos parece muy bien, porque ya es excesiva la frescura con que los privilegiados han sabido escapar de las mallas de los impuestos. Y decimos de los privilegiados porque los modestos no tienen escapatoria. entre los impuestos indirectos, muy directa amenaza a sus no muy boyantes bolsillos y más en estos momentos de austeridad a lo espartano — y los descuentos de sus salarios por contribuciones, no hay manera humana de que una sola de sus pesetas tome otro camino que el que legalmente le ha sido impuesto. Pero queda una segunda parte, que querríamos ver tratada como se merece. Pues es justo que el que tiene más, contribuya con más al sostenimiento del país y de los servicios que nos aprovechan en común.

Porque hay un tipo de ciudadanos muy privilegiados que nos parece que, por su mismo privilegio de origen, deben echar su granito de arena al sostenimiento de nuestras carreteras y nuestras escuelas. Nos referimos a los económicamente pudientes que, al parecer, son más de los que pudiera pensar. Y, por supuesto, muchos más que los aparecidos en las estadísticas. Con datos referidos al 1 de enero de 1967 y tras información directa a través de la inspección regional, el número de contribuyentes millonarios, para 1962, se elevaba a 1.796 figurando Madrid en primer lugar, en cuanto a densidad de millonarios. Y recordemos al lector que, en ese vocablo entra tanto el propietario de pesetas, un millón, a palo seco, como el super-rico, que se tutea con Onassis. Hay que llegar a un sistema que crezca en razón geométrica en relación a la base impositiva, porque no es lo mismo descontarle algo al que tiene poco — con lo que le quitamos un mucho — que al que tiene mucho — pues es quitarle sólo un poco.

Y sobre todo, hay que decidirse a publicar la famosa lista de contribuyentes. Porque nos gustaría saber cuantos señores millonarios hay en 1968, si en 1962 había 1.796. Todos ellos se nos parecen como supercontribuyentes en ciernes salidos de una discreta penumbra para reglar nuestras infraestructuras de base. Que siempre será mejor que las paguen ellos que el enteco bolsillo del oficinista y del obrero».

escoja entre estos programas...

Sala AUGUSTA
TELEFONO 252055

(AUT. MAY. 18 AÑOS)
Horario: 3'45, 7 y 10
DOMINGO, SESION NUMERADA

RIALTO - ORIENTAL
CAPITOL - VICTORIA

EN RIALTO - ORIENTAL - VICTORIA
Marilyn Monroe en
LA TENTACION VIVE ARRIBA
EN CAPITOL
BUSCANDO MILLONARIO

MODERNO
MAÑANA
SOR YE - YE
Hilda AGUIRRE
Manuel GIL
Enrique GUZMAN
y
Además: CORAZA NEGRA
(TOL. MENORES)

FANTASIO
FRANK SINATRA en
HAMPA DORADA
Cinemascope y Color
y
ROCK HUDSON
POR FAVOR NO MOLESTEN
en Color

M.C.D. 2022

REUNION DE LA PERMANENTE DEL CONSEJO NACIONAL

EL PROYECTO DE REGLAMENTO DE LA CAMARA, A REPARTO ENTRE LOS CONSEJEROS

Madrid, 30. (Pyresa).— En el Palacio del Consejo Nacional y bajo la presidencia de don José Solís Ruiz, Vicepresidente del Consejo, se ha reunido en la mañana de hoy la Comisión Permanente, asistiendo la casi totalidad de sus miembros.

En el primer término, la Permanente consideró diversos aspectos importantes de la situación política nacional e internacional, señalando orientaciones y criterios para la actuación de los servicios del Movimiento en relación con los mismos.

A continuación, la Secretaría hizo un amplio informe de las actividades del Consejo a través de sus distintas secciones y ponencias, considerándose especialmente la situación del proyecto de Reglamento de la Cámara. Ultimada ya la redacción por la Comisión Mixta de Ministros y Consejeros, la Comisión Permanente acordó que el texto fuera repartido a todos los Consejeros Nacionales, dándoles un plazo de 15 días para la revisión de enmiendas o sugerencias que estimen convenientes en relación con el mismo. Posteriormente se designará una ponencia que redactará el oportuno informe, a fin de que el asunto sea discutido en la sección correspondiente y después en el Pleno, al que corresponde la aprobación definitiva del Reglamento de acuerdo con el Gobierno, según lo establecido en el artículo 37 de la Ley Orgánica del Movimiento y de su Consejo Nacional.

También fueron considerados 17 escritos de petición relativos a la posible interposición de recurso de Contrafuero contra diversas disposiciones. La Comisión Permanente, después de detenido estudio y de acuerdo con el informe jurídico correspondiente, consideró que no era procedente el planteamiento de los citados recursos de acuerdo con la Ley Orgánica del Estado y de la que regula el recurso de Contrafuero, acordándose, en consecuencia, el archivo de los escritos sin más trámite y la comunicación de la resolución a los interesados.

Después de considerar otros asuntos, se levantó la sesión.

EL DOMINGO, DESFILE DE LA VICTORIA

EN MADRID PARTICIPARAN UNOS 15.300 HOMBRES Y 1.000 VEHICULOS

EN LA DEMOSTRACION AEREA, 126 APARATOS

Madrid, 30. (Pyresa).—Con motivo del desfile conmemorativo del XXIX Aniversario de la Victoria, que tendrá lugar el próximo domingo dos de junio, en Madrid ante Su Excelencia el Jefe del Estado, el General Jefe de Estado Mayor de la Primera Región Militar, don Luis Cano Portal, se reunió con los periodistas para darles cuenta de las características del mismo y de las fuerzas que desfilarán.

El desfile que tendrá lugar por la mañana en los Paseos de La Castellana y Recoletos, entre las Plazas de Castelar y Cibeles, durará aproximadamente una hora y 18 minutos.

Al mando del Capitán General de la Primera Región Militar, Excmo. Sr. don Joaquín Fernández de Córdoba y Ziburu, tomarán parte diversas unidades de la Región, unidades especiales del Ejército, representaciones de los Ejércitos de Mar, y Aire, Guardia Civil y Policía Armada, con un total de unos 15.300 hombres y un número aproximado de 1.000 vehículos.

PARTICIPACION AEREA

Madrid, 30. (Pyresa).—El Jefe de la Primera Región Aérea, Teniente General Galán Guerra, ha mostrado a la prensa el puesto de control aéreo instalado en las afueras de Madrid, hacia el kilómetro 12 de la carretera de Burgos, para dirigir la demostración aérea que sobre La Castellana y la Avenida del Generalísimo tendrá lugar el domingo día 2 de junio, con motivo del desfile conmemorativo del XXIX Aniversario de la Victoria. Acompañaban al Teniente General Galán, el Jefe de Estado Mayor de la Primera Región Aérea, General Castro Cavero, y el Jefe del Servicio de Transmisiones del Aire, General Pérez de Ulate.

En la demostración aérea del desfile de la Victoria actuarán un total de 126 aparatos, entre ellos 54 aviones reactores. 54 de tipo convencional y 18 helicópteros. Estos aviones efectuarán dos pasadas por encima de la tribuna del Generalísimo.

Los aviones que participarán en el desfile partirán de las Bases de Torrejón, Getafe, Cuatro Vientos, Matacán (Salamanca) y Albacete. Entre las novedades de este año, dijo el Teniente General Galán, figura el avión tipo Caribu T-9 de transporte, así como aviones tipo antisubmarino que actuan en colaboración con la Marina. Otra novedad es que participarán aviones tipo Saeta, prototipo de patente y construcción española.

Lo más difícil de este ejercicio es, según informaron, el coordinar tantos aparatos de distintos tipos y velocidades, ya que mientras los helicópteros pasarán sobre la tribuna del Generalísimo a una velocidad media de 50 kilómetros, los F-104 volarán a una velocidad de 750 kilómetros por hora. Hay que tener especial cuidado en que el F-104, que alcanza una velocidad hasta de 2.400 kilómetros, no sobrepase la velocidad del sonido para evitar explosiones, con sus posibles consecuencias de alarmas y rotura de cristales.

CORTES ESPAÑOLAS

FUE DICTAMINADO UN PROYECTO DE LEY REFERIDO A LA SEGURIDAD SOCIAL

Se eleva a 18 años la edad límite para percibir la protección a la familia

Madrid, 30. (Pyresa).—Cerca de cinco horas y media de debate ininterrumpido ha ocupado la sesión de la Comisión de Trabajo de las Cortes Españolas con el estudio de un proyecto de Ley que constaba de un solo artículo.

A esta primera reunión de la Comisión de Trabajo, que preside don Antonio Pedrosa Latas, acudieron el Presidente de las Cortes don Antonio Iturmendi, y el Ministro de Trabajo, don Jesús Romeo.

El señor Iturmendi pronunció unas palabras en las que manifestó su satisfacción por la presencia del Ministro de Trabajo y por dar posesión de la presidencia de la Comisión a don Antonio Pedrosa Latas, al que elogió su personalidad parlamentaria y humana y sus dotes y experiencia. Dedicó unas palabras de recuerdo al anterior Presidente de la Comisión, señor del Corral, y mostró su satisfacción de dar posesión de los cargos de Vicepresidente y Secretario de la Comisión a los señores Nuño Beato y Ortí Bordas, a los que elogió. Terminó saludando a los procuradores y agradeció su colaboración en las tareas de la Comisión.

El Ministro de Trabajo, señor Romeo, saludó a la Comisión y deseó que las tareas de la misma fueran fructíferas, ya que dada la problemática general del mundo y de España, su labor iba a ser importante. Indicó que el Ministerio de Trabajo está abierto a la máxima colaboración y a prestar cualquier información que le fuera requerida por los procuradores.

Elogió al Presidente de la Comisión, señor Pedrosa, y terminó reiterando el ofrecimiento a los procuradores del Ministerio de Trabajo para cuanto pudieran necesitar.

El nuevo Presidente de la Comisión, señor Pedrosa Latas, pronunció unas palabras de gratitud al Presidente de las Cortes y al Ministro de Trabajo por sus elogios, y mostró su satisfacción al asumir la presidencia de esta Comisión, de la que forma parte desde 1943 y solicitó la positiva colaboración de todos en la tarea común.

Dedicó también un elogioso recuerdo a las figuras de los anteriores presidentes de la Comisión, don Federico Mayo y don José Luis del Corral, y saludó al nuevo Vicepresidente y Secretario de la Comisión, al personal de las Cortes y a la prensa.

Refiriéndose al campo de la Ley que iba a discutirse, señaló que constituía un avance porque lo que importa es no retrasarse en la cuestión social.

Seguidamente, los señores Iturmendi y Romeo abandonaron el salón y se pasó al estudio del proyecto de Ley que figuraba en el orden del día: Elevando a 18 años la edad límite de los hijos para la percepción de la asignación de protección a la familia en el régimen general de la Seguridad Social.

DIEZ ENMIENDAS

A este proyecto se habían presentado 10 escritos de enmiendas, de los cuales 9 no habían sido autorizados a trámite por el Gobierno conforme al artículo 60 del Reglamento de las Cortes, por suponer aumento de gasto.

Las enmiendas presentadas pueden clasificarse en tres grupos: En el primero la enmienda del señor Megolla proponía que se mantuviera la actual redacción del precepto que se trata de modificar por el proyecto, por considerar antinatural y antisocial distinguir entre los trabajadores del régimen general y los de los regímenes especiales, entre los cuales se encuentran los de la agricultura.

En el segundo grupo figura la propuesta contenida en una enmienda del señor Fugardo, encaminada a que el nuevo límite de edad se consigne también en el apartado cuarto del artículo 168, lo que fue aceptado por la ponencia.

Y en el tercer grupo figuraba el resto de enmendantes, que todos ellos, aunque con diferente finalidad y alcance, pretendían ampliar el beneficio social previsto por el proyecto en razón de diversos fines.

El señor Megolla defendió su enmienda y llamó la atención a los procuradores del estado de irritación y desigualdad en que se encuentran el sector agrario, ya que si en las Leyes Fundamentales no hay excepciones en la percepción de la Seguridad Social, en las Leyes posteriores se ha discriminado al sector agrario.

Los trabajadores del campo no perciben ayuda familiar por la esposa y, en cuanto a los hijos, el límite de edad está fijado en 14 años.

Con palabras llenas de emoción indicó que la situación debería corregirse.

Intervienen otros procuradores y entre ellos el señor Hague, quien discrepa de que su enmienda no haya sido autorizada a trámite. En ella proponía que la edad que el proyecto fija en 18 años se elevará a 22. Considera que el gasto de la Seguridad Social no puede incluirse entre los gastos públicos y que, por tanto, no procedía la consulta al Gobierno, ni este

(Continúa en la pág. siguiente)

PREMIO SESAMO DE NOVELA

—o—

«El caso Porras» de Rafael Uribarri

—o—

Un español residente en Suiza

Madrid, 30. — "El caso Porras", de Rafael Uribarri, ha sido el Premio Sésamo de novela corta, del primer semestre.

"Ruge, viejo león", de Pedro Crespo, obtuvo el premio del segundo semestre.

Rafael Uribarri es un español residente en Suiza, desde donde envió la novela premiada. Pedro Crespo es redactor de "A B C".

EL CAUDILLO ASISTIO A UNA MISA CON LOS CABALLEROS LAUREADOS

CELEBRADA EN LA IGLESIA DE EL PARDO

Madrid, 30 (Pyresa). — Esta mañana, en la Iglesia de la residencia de El Pardo se celebró una misa a la que asistió Su Excelencia el Jefe del Estado y Generalísimo de los Ejércitos, acompañado de los Generales, Jefes y Oficiales Caballeros Lauredos de la Orden de San Fernando, quienes, una vez terminada la santa misa, fueron recibidos en audiencia por el Caudillo, quien departió cordialmente con sus compañeros de Orden.

También recibió en audiencia a una comisión de Generales del Arma de Ingenieros y Cuerpo de Ingenieros de Armamento y Construcción, que le cumplimentaron con motivo de la festividad de San Fernando, Patrón de dicha Arma y Cuerpo.

COLEGIO DE AGENTES DE SEGUROS

Madrid, 30. (Pyresa). — El Jefe del Estado, recibió en audiencia civil en el Palacio de El Pardo, a una representación del Colegio Nacional Sindical de Agentes de Seguros, presidida por el titular del Sindicato Nacional del Ramo, don Arturo Nuñez Samper, y el Presidente de dicho Colegio, don José Mosquera y acompañada por el Ministro Secretario General del Movimiento y Delegado Nacional de Sindicatos, don José Solís Ruiz.

El Presidente del Colegio expresó al Caudillo la satisfacción por el honor que dispensaba al mismo con esta audiencia, poniendo de relieve la trascendencia social que tiene la difusión del espíritu de previsión y solidaridad que realizan los Agentes de Seguros, ahora agrupados en un Colegio, dentro del Sindicato Nacional correspondiente.

El señor Mosquera anunció, entre otros, como problemas fundamentales de los Agentes de Seguros, la promulgación del Reglamento de la producción de Seguros, ya elaborado, así como el que lleguen a buen término las conversaciones iniciadas con el Ministerio de Trabajo para resolver la situación creada a numerosos Agentes por la puesta en vigor de la Ley de Seguridad Social que ha limitado su campo de acción.

LA EDICION DE AYER DEL DIARIO «MADRID», SECUESTRADA

POR CONSTITUIR MATERIA DE DELITO UN ARTICULO PUBLICADO

Madrid, 30. (Pyresa). — La Delegación provincial de Información y Turismo ha ordenado el secuestro de la edición de hoy del diario «Madrid», por estimar que el artículo firmado por Rafael Calvo Serer y titulado «Retirarse a tiempo. No al General De Gaulle», constituye materia de delito, con arreglo a la vigente Ley de Prensa.

A pesar de que la orden de secuestro se produjo dentro de la media hora de plazo que determina la Ley, estaba distribuída casi toda la edición de «Madrid», por lo que sólo se pudo recoger una pequeña parte de la misma.

Mañana 1.º de Junio

Tito's

GRAN GALA REAPERTURA TERRAZAS

CON

THE BARRON KNIGHTS

¡LOS MAS GRANDES HUMORISTAS DE LA CANCION INGLESA!

Y

CUBAN COSSACKS

GEORGES SCHLICK

BALLET ESPAÑOL DE

TEO SANTELMO

THE DORISS GIRLS

Orquestas: «Los 5 del Plata» - «Pedro Sánchez con Anita»

DOMINGO TARDE:

GRAN GALA DE JUVENTUD

Precios normales

Reservas desde las 9 horas — Teléfonos 230025 - 235884

ESTARAN PRESENTES:

WHISKY BALLANTINE'S

Distribuidor: LA BOLSA DE LOS LICORES

GIN Y LICORES BOLS

M.C.D. 2022

EL NAUFRAGIO DEL «ESCORPION»

Algunos restos del sumergible fueron avistados por un avión explorador

SE CONSIDERA QUE LA PROFUNDIDAD DEL MAR -3.650 M.- ES EXCESIVA PARA INTENTAR SU RECUPERACION

Washington, 30. (Efe-Upi). — El «Scorpion» fue dado por desaparecido durante la tarde del lunes y después de intensa búsqueda en la que no se logró establecer contacto con el navío.

El último contacto por radio con el «Scorpion» fue el 21 de mayo, cuando se hallaba a unas 250 millas marinas al sur de las Azores, en ruta a su base tras realizar ejercicios navales con la Sexta Flota en el Mediterráneo.

La información del Departamento de Defensa dice: «A las 8,28 de esta tarde, un avión de la Armada a unos 176 al este de Norfolk escuchó la siguiente transmisión de radio: «A cualquier estación de esta red aquí (el nombre, clave del Scorpion»). La transmisión fue sintonizada por otras seis estaciones de la Armada.

SILENCIO

Dado que los submarinos atómicos normalmente mantienen silencio durante sus largas travesías, no existían indicios de que hubiera dificultades con este sumergible hasta que comenzó a retrasarse su llegada.

Buques, aviones y otros submarinos han buscado por la ruta proyectada por el «Scorpion».

La operación fue dificultosa debido al mal tiempo existente frente a los cabos de Virginia, y circulan rumores de que el comandante Francis Slattery, ha preferido permanecer sumergido en algún lugar frente a la costa y esperar mejores condiciones climatológicas antes de entrar en el puerto.

MAL TIEMPO

La copiosa lluvia y altas olas también han dificultado las comunicaciones, el radar y otras operaciones de búsqueda. Las esperanzas por la seguridad del buque se han reducido con el transcurso del tiempo. Ayer la Armada cambió la situación del «Scorpion» de «retrasado» por «desaparecido», con el fin de que los familiares de los tripulantes puedan recibir parte de las pagas y subsidios que se entregan en tales circunstancias.

Cuatro organizaciones de San Diego (California) ha iniciado preparativos para tomar parte en cualquier operación de rescate o salvamento del «Scorpion».

ELEMENTOS DE SOCORRO

Se trata de la «Scripps Institucion» de Oceanografía, con su buque, el «Sealab III» con sus buceadores; el «Lockheed Ocean Laboratory» con un grupo de salvamento y la DSSP con su batiscafo.

El batiscafo «Trieste» fue utilizado hace tres años en la búsqueda del submarino hundido «Theresher» frente a Massachusets.

Los observadores de la Armada han declarado que el «Sealab» y sus tripulantes parecían ser el factor más importante en operaciones de rescate y salvamento. No obstante, su profundidad en la inmersionismo es excesiva, ha declarado el capitán Walter Mazzone, jefe de la operación; no obstante podría ser utilizado para localizar el «Scorpion» si se tuvieran indicios de su localización aproximada.

El amismo avión que recogió el mensaje parece que avistó algunos restos que pueden pertenecer al submarino.

El Pentágono ha declarado que el lugar del Atlántico, donde fueron localizados los restos tiene unos 3.650 metros de profundidad, que no puede soportar un submarino.

En una conferencia de prensa celebrada esta mañana en Norfolk, el Comandante P. L. I. Ingraham, informador de la fuerza de submarinos del Atlántico dijo que si el mensaje captado en la zona situada a 110 millas de distancia de Norfolk correspondía al «Scorpion», el submarino estaría en un lugar demasiado profundo para realizar las operaciones normales de rescate y que quizás tal mensaje pudo ser una broma.

TEATRO PRINCIPAL

MAÑANA

Empresa: Rafael Salas

DEL 1 AL 4 DE JUNIO

Patrocinado por el Excmo. Ayuntamiento de Palma

II ANTOLOGIA DE LA ZARZUELA

Por la COMPAÑIA LIRICA

AMADEO VIVES

DIRECCION: JOSE TAMAYO

UNA NUEVA SELECCION DE LOS MOMENTOS MAS EXPRESIVOS DE LA MUSICA Y LA DANZA DE LAS ZARZUELAS ESPAÑOLAS:

LA REVOLTOSA — LOS DIAMANTES DE LA CORONA — LOS SOBRINOS DEL CAPITAN GRANT — EL BARBERO DE SEVILLA — LA CORTE DE FARAON — LAS HIJAS DEL ZEBEDEO — PAN Y TOROS — EL GATO MONTES — LA CALESERA — EL TAMBOR DE GRANADEROS — EL BATEO — LA DOLOROSA — EL BAILE DE LUIS ALONSO — ALMA DE DIOS — GIGANTES Y CABEZUDOS.

Venta de localidades para todos los días, de 12 a 1 y desde las 5 de la tarde.
Butaca 250 ptas. - General 25 ptas.

AVISO: QUEDAN SUPRIMIDOS TODOS LOS PASES A FAVOR.

HOY DOS ULTIMAS FUNCIONES

I ANTOLOGIA DE LA ZARZUELA

ATENCION PUEBLOS DE MALLORCA

¡ESTE GRANDIOSO ESPECTACULO SOLO PUEDE SER PRESENTADO EN EL

Teatro Principal de Palma!

DICE «THE GUARDIAN»

Disminuye en tres cuarta partes el turismo en Gibralta

Londres, 30. (Efe).— Según el periódico "The Guardian", el Ministro de Turismo de Gibraltar, Abraham Serfaty, dijo ayer en Londres que "el comercio turístico de Gibraltar ha disminuido las tres cuartas partes". Esta declaración la hizo en el acto de inauguración de una oficina de turismo de Gibraltar, en Nortumber Land Avenue.

Por su parte, el periódico londinense recuerda que el año pasado Gibraltar perdió trasatl que se dirigían a Australia cuando el Canal de fue cerrado y las compañías no pudieron ya barcos a través del Mediterráneo. Unos días de de que España cerrase la frontera terrestre mayo la "Italian Line" y la "American Expor decidieron cambiar la ruta de sus barcos de tar a Algeciras.

CONFERENCIA DE PRENSA DE JOHNSON

Estados Unidos, preparado para ir lejos y apris

SI VIETNAM DEL NORTE DEMUESTR LA «MODERACION» CORRESPONDIENT A LA SUSPENSION DE LOS BOMBARDEO

Johnson City, (Tejas), 30. (Efe-Upi). — El Presidente Johnson ha declarado hoy que los Estados Unidos están preparados «para ir lejos y aprisa» en la reducción de la guerra de Vietnam si Vietnam del Norte demuestra la «moderación correspondiente a la suspensión parcial de los bombardeos norteamericanos.

Johnson hizo esa declaración en una conferencia de prensa conjunta con el Jefe del Gobierno australiano John Gordon y el General William C. Westmoreland, recién llegado de Saigón, donde ostentaba el mando de las fuerzas americanas en Vietnam.

Johnson dijo que no podría informar de «ningún progreso sustancial» en las conversaciones de paz de París con los nortvietnamitas.

Tampoco —dijo Johnson— podía informar de que Hanoi hubiera correspondido a la moderación de los Estados Unidos al reducir sus bombardeos en Vietnam del Norte.

Dijo Johnson que si Hanoi demuestra moderación en sus acciones bélicas, los Estados Unidos «iría más dejos y más rápidamente para lograr una paz duradera.

Johnson hizo esas declaraciones después de elogiar la contribución australiana al esfuerzo aliado y antes de que Westmoreland informara en la conferencia de sa, transmitida a toda la por televisión, que podría más combates y duros.

Dijo Johnson que aceptar peticiones del Congreso de reducción de seis mil millo gastos, a condición de que precios para el aumento impuestos.

Westmoreland declaró enemigo en Vietnam parec se aproxima al punto de la peración». Advirtió sin embar los Estados Unidos deben preparados «para la contin en lo sucesivo de duras luch pecialmente en la región no meseta y alrededores de Saig

CORTES ESPAÑOLAS

(Viene de la página anterior)

podía impedir que se tramitarán sus enmiendas.

Le contesta el Presidente de la Comisión, indicando que la ponencia había considerado que estas enmiendas podrían implicar un aumento de gasto, y en la consulta al Gobierno, éste había acordado no autorizarlas a trámite.

Otros procuradores enmendantes y miembros de la Comisión intervienen sobre el tema e indican que ha habido falta de información a los procuradores sobre los datos y cifras que impedían al Ministerio de Trabajo elevar la edad que se fija en el proyecto. Los procuradores cuyas enmiendas no habían sido autorizadas, exponen sus argumentos y criterios ante la Comisión. Se suceden las intervenciones y se solicita aclaración de datos. El Presidente cede el uso de la palabra al representante del Ministro de Trabajo en el debate, don Francisco Abella, Director General de Previsión.

El señor Abella indica que la elevación a 18 años para el régimen agrario está ya autorizada en la Ley de Seguridad Social Agraria y solo falta que pueda hacerse posible cuando las disponibilidades económicas lo permitan. En cambio, había un impedimento legal para el régimen general y por ello se remitió este proyecto de Ley. Ofrece cálculos actuariales a la Comisión y señala que la cifra que supone la elevación de 16 a 18 años para la percepción de la asignación de prestación familiar supondrá, en el presente año, 486 millones de pesetas, y en el 69 y siguientes, 730 millones. Se han hecho cálculos de lo que representaría la elevación hasta 21 y 23 años, que alcanzaría hasta 1.459 y 1.702 millones, respectivamente. Indicó también que la diferencia entre las obligaciones y los ingresos de la Ayuda Familiar en el régimen general, según cálculos estimados ya que todavía no se dispone de los datos exactos, es de 4.500 millones de pesetas. Ante nuevas intervenciones de procuradores, entre ellos el señor Lapiedra, que pide al Director General más abundancia de datos en su exposición, el señor Abella aclara que la diferencia de 4.500 millones de pesetas no se podía considerar como superavit, ya que existe legalmente constituido un fondo de estabilización. Añadió que quedan pendientes todavía ayudas familiares a los pensionistas, así como otros aspectos de la seguridad del régimen de protección, refer trabajadores autónomos.

Indicó que él, como to procuradores, querría que se ra a una igualdad entre los jadores del régimen agrari del general, pero que hab tener en cuenta las dispon des económicas.

A las nueve y veinte, el dente de la Comisión indic presentes si están dispue continuar con el debate, contestan afirmativamente.

Interviene el señor Martín mero por la ponencia, quie testa al señor Megolla y señ razones reglamentarias que dían admitir a trámite las enmiendas.

Puesta a votación la enm del señor Megolla, es rech por unanimidad, y la propu la ponencia es aprobada co tro abstenciones.

Finalmente se aprueba ción de las disposiciones nal, transitoria y final prop por la ponencia, con un v contra, así como la elevac una moción al Gobierno, p que se haga extensiva a los menes especiales de la Seg Social el límite de edad a años, que se establece en el yecto de Ley sometido a estu la Comisión, aplicable exc mente al régimen general.

El proyecto de Ley queda tado así:

"Proyecto de ley.— Artícu co.— El párrafo A) del núm del artículo 167 del texto lado de la Ley de la Seguridad cial, de 21 de abril de 1966, redactado en los siguientes ros:

A) Una asignación mensu cada hijo, a cargo del benef legítimo, legitimado, adoptiv tural reconocido, menor años o incapacitado para bajo".

Disposición adicional.— E te de 16 años establecido de prestaciones familiares número 4 del artículo 168 Ley de Seguridad Social, de abril del 66, o en cualquier disposición legal o reglame relativo al régimen general Seguridad Social, se entender todo caso, elevado a 18 a edad.

Disposición transitoria- beneficiarios con hijos a s go menores de 18 años trar en vigor la presente tendrán derecho a las p ciones futras que por ell corresponda, aunque an mente hubieran cesado de cibirlas por haber cumpli chos hijos la edad de 16

Disposición final. — La sente Ley entrará en vigo de julio de 1968

A las once de la noche vantó la sesión, que habí menzado a las seis menos te de la tarde y que se tuvo sin descanso ni inte ción. Cabe añadir que, última votación de los de la ponencia se pidió bién «quorum» y se com que había número suficie procuradores. Esta últim ción fue solicitada por el señor Yagüe

BRUSELAS

«LO QUE PIDE ESPAÑA AL MERCADO COMUN»

Artículo en el que «La Libre Belgique» apoya nuestra entrada en el M. C.

Bruselas, 30. (Efe). Bajo el título «Lo que España pide al Mercado Común», el diario católico «La Libre Belgique» prosigue hoy con la publicación de su serie titulada «España y Europa», firmada por Yvan Cheron.

«1.300 millones de dólares es el total de las importaciones españolas procedentes del Mercado Común. 500 millones de dólares es lo que España vende al Mercado Común El déficit de la balanza comercial española con nosotros es de 800 millones de dólares. Es mucho. Es demasiado, piensan los españoles. No puede decirse que estén equivocados. Por ello, llaman a las puertas del Mercado Común desde 1962»

«Anotemos para dar una idea completa del problema que el déficit de la balanza comercial española no se limita al Mercado Común».

«En 1966, los 17 millones de turistas han supuesto unos ingresos de casi 1.300 millones de dólares para España Esta cifra es considerable, pero muy insuficiente para colmar el déficit. La conclusión se impone: A pesar de las compensaciones apreciables del turismo, convendría que las exportaciones cubrieran una parte mayor de la balanza de pagos española y el Mercado Común parece la salida más natural.

El periodista hace constar cómo España ha ido diversificando sus exportaciones, en las que hoy se encuentran, al lado de las tradicionales como los agrios; otras industriales, como camiones, automóviles, máquinas e incluso fábricas ya construidas.

Después de hacer una breve historia de las relaciones entre España y el Mercado Común, el periodista prosigue: «Alemania y Francia han expresado su voluntad de que España encuentre en Europa el sitio que se merece. Italia opone algunas reservas comprensibles. Holanda y Bélgica, salvo sus dos partidos socialistas, son favorables. Entonces ¿por qué no acelerar el proceso de integración?»

M.C.D. 2022

DE GAULLE HA DICHO «NO» AL COMUNISMO

DE LA EXTREMA ANGUSTIA, A LA SERENIDAD

Londres

BANQUEROS, POLITICOS Y PUEBLO, DE ACUERDO CON DE GAULLE

Londres, 30.— (Crónica telefónica del corresponsal de Pyresa, Antonio Castro).— Inglaterra, por obra y gracia de Francia, ha pasado hoy en seis horas de un estado de extrema angustia a su contrario de serenidad: Del pánico económico que hace descender de nuevo la libra, al respiro que produce la estabilidad enérgicamente prometida por el General De Gaulle.

"Todos los países amigos y vecinos de Francia —auguraba el "Times"— deseamos que no se prolongue esta situación".

11 HORAS: "NO COMPREN FRANCOS"

La consigna circuló como un relámpago por la City: Ninguna operación económica de riesgo debe realizarse en francos franceses.

En el mercado de divisas se produce un verdadero caos durante los primeros minutos. ¿Es la devaluación del franco?

Poco después llegaban noticias más amplias, pero no menos intranquilizadoras: El Banco de Francia había pedido a todos los bancos centrales que no compraran francos.

Técnicamente, cada país está comprometido a mantener la paridad oficial de su moneda: La acción del Banco de Francia no tiene precedentes. Los gobernantes británicos y el Banco de Inglaterra, incluso cuando ya habían decidido la devaluación de la Libra en secreto, aseguraban públicamente que no habría lugar a tal devaluación: Centenares de bancos, cientos de millares de clientes se hubieran desprendido de las libras si el banco inglés dice "no compren".

"Recibimos llamadas continuas de nuestros clientes para que vendamos nuestros francos; demasiado tarde", dice un oficial del Banco de París que ha hecho un viaje a Londres. Algún banco inglés accedería a cambiar pequeñas cantidades de francos... a un 30 por ciento más bajo de su cotización.

12 HORAS: HABLARA DE GAULLE

El pánico económico aumenta. La libra ya ha bajado 12 puntos. Las especulaciones sobre la alocución extraordinaria que pronunciará De Gaulle, son un pánico. Pero la mayoría coincide en que "o De Gaulle o el caos".

Toda la política del Presidente francés ha estado orientada a estabilizar y fortalecer el franco. Su país tiene hoy más de 6.000 millones de dólares en reservas: Las tres cuartas partes en oro. Una devaluación de moneda no parece necesaria, a pesar de la enorme sangría del presente caos.

Circula ahora la noticia de que el "stop" a la compra de francos ordenada por el Banco de Francia, es una medida orientada a frenar la evasión de divisas: Aquí, a Londres —se aseguran—, han llegado docenas de viajantes con la maleta atiborrada de francos para comprar otra moneda, aunque parece que la mayoría de ellos acudió a Suiza.

Esta noticia se relaciona con el regreso del General De Gaulle a París: ¿Ha comenzado ya a actuar? La libra esterlina sigue su baja: a las 3, hora europea, se abrirá la bolsa de Nueva York. Existen razonables temores de que el descanso de la libra continúe. Deberá intervenir el Banco de Inglaterra.

5 TARDE: COMUNISMO

Cinco minutos han sido suficientes para que regrese la tranquilidad. Las decisiones de De Gaulle son enjuiciadas como "la única salida viable que tiene hoy Francia, a pesar de todo el dramatismo que encierran (B. B. C.).

Los Bancos de la City han cerrado ya sus puertas; dentro prosiguen los comentarios: "Mañana, último día de Bolsa, se estabilizará la libra".

Los políticos británicos reflexionan sobre la enérgica actitud de De Gaulle al denunciar al comunismo, y se tranquiliza: "En Francia, el partido comunista tiene 5 millones de votantes. Aquí solo reune unos 50.000; y las Trade Unions no le permitirán nunca crear en nuestras fábricas sus insidiosas células, las que desencadenaron la anarquía en Francia", comenta el diputado Duncan Sandys.

Aunque parezca extraño, esta noche, en Inglaterra, están de acuerdo los banqueros, los políticos y el hombre de la calle: La actitud de De Gaulle les parece absolutamente necesaria.

LA ENERGICA ALOCUCION DEL GENERAL HA HECHO VIBRAR EL PATRIOTISMO DE LOS FRANCESES

(Viene de la primera página)

gra, pero sí muchas americanas e inglesas, como si se quisiera recordar con ello que fueron esos dos países los que ayudaron a que Francia se liberara y no cayese bajo el yugo comunista.

EL GAULLISMO 1942 ACABA DE MORIR

El gaullismo, a la manera de 1942, acaba de morir. Si en las próximas elecciones el Presidente De Gaulle quiere continuar siendo un Caudillo de Francia, tendrá que resignarse a una metamorfosis casi opuesta a lo que fue hasta hoy.

El prestigio será obligatorio que lo reconquiste en occidente y no ante los regimenes socialistas que son los que le han llevado al borde del abismo.

HUELGA EN «LA NACION»

París, 30. (Efe). — El diario «gaullista» «La Nación» no se ha publicado esta mañana. Los obreros de rotativos de la imprenta del periódico se negaron a tirar el número de la edición de hoy que anunciaba la manifestación convocada a las seis de la tarde en la plaza de la Concordia a cargo del partido gaullista.

En un comunicado publicado sobre el asunto, la dirección de «La Nación», después de hacer alusión al atentado de la bomba colocada ayer contra el edificio del citado periódico, «denuncia con indignación este nuevo atentado contra la libertad de prensa, que se dirige al único diario de opinión de la mayoría.

MEDIDAS DE POMPIDOU

París, 30. (Efe-Reuter).—El Primer Ministro francés, Georges Pompidou, ha tomado esta noche las primeras medidas para restablecer y proteger la economía del país, después de la decisión del General De Gaulle de poner fin a la crisis convocando elecciones generales.

Ha sido firmado un decreto que eleva el salario mínimo en un treinta por ciento. Esto formaba parte del acuerdo alcanzado en principio el pasado lunes entre el Gobierno, los Sindicatos y las empresas, que fue rechazado posteriormente por los huelguistas.

De fuente oficial se dice también que el Boletín Oficial publicará mañana otro Decreto estableciendo medidas destinadas a evitar la evación especulativa de capitales.

Pompidou ha iniciado también consultas para llevar a cabo la reorganización ministerial anunciada por el General De Gaulle en su discurso de esta tarde.

Según se dice de fuente allegada al Primer Ministro, éste piensa presentar mañana a mediodía la lista del nuevo Gobierno al General De Gaulle.

DE GAULLE RETIRA DE ALEMANIA 30.000 SOLDADOS

Bonn, 30. (Efe). — Continúa la retirada de Alemania de la mitad de los 60.000 soldados franceses estacionados en este país. El General De Gaulle adoptó esta resolución militar trascendental de acuerdo con el General Massu, Comandante en Jefe de las Divisiones franceses de Alemania, y con 11 Generales más en un reunión celebrada ayer en Belfort.

«¡AQUI NOS TIENES, DE GAULLE!»

París, 30. Efe-Upi).—Grupos de participantes en la manifestación desarrollada esta tarde en París acudieron ante las puertas del palacio presidencial gritando: «¡Aquí nos tienes, De Gaulle!» y «¡Abajo la anarquía!».

La policía formó una sólida barrera ante ellos haciéndoles retroceder e indicándoles que las manifestaciones están prohibidas en aquella zona.

Los manifestantes obedecieron las órdenes de la fuerza pública y se reincorporaron al grueso de la manifestación, inmensa ola humana que inundaba los históricos bulevares del centro de París.

El General De Gaulle contempló la acción de estos manifestantes desde una ventana del palacio del Eliseo.

De fuentes allegadas al Palacio presidencial se señala que uno de los ayudantes del Presidente le dijo:

«La manifestación es para usted, mi General.»

A lo que De Gaulle contestó: «Si sólo se tratara de mí...».

Las palabras del General se interpretan como señal de que éste considera que el problema actual de Francia va más allá de una simple cuestión personal.

La enorme manifestación progaullista cubrió los bulevares durante dos horas y media y se disolvió luego después de que sus organizadores depositaran una corona sobre la tumba del «Soldado Desconocido», en el Arco del Triunfo.

Nueva York, 30. (Efe).—«Confiamos en que las autoridades y el pueblo de Francia alcancen la estabilidad», dijo esta tarde el Presidente Johnson en una conferencia de prensa celebrada en su rancho «LBJ» de Tejas.

Respondiendo a una pregunta de los periodistas, Johnson comentó que los acontecimientos franceses tenían serias consecuencias no solamente para Francia, sino para el mundo entero.

El Presidente Johnson, lamentando lo ocurrido en la nación francesa, volvió a recalcar la importancia mundial de que en aquel país reine la estabilidad.

REACCION DE LOS SINDICATOS FRANCESES

París, 30. (Efe).—La Confederación Francesa de Trabajadores Cristianos (CFTC) se ha declarado partidaria de proseguir las negociaciones para conseguir las reivindicaciones sociales de los empleados. «Profundamente dedicada al mantenimiento de las libertades públicas, ha indicado, la C. F. T. C. espera que, llegado el momento, los trabajadores como ciudadanos, se pronunciarán de manera que se salve la democracia y se promueva la justicia y el progreso social, por ello, renueva su consigna a todas las organizaciones de impulsar al máximo las negociaciones».

«Force Ouvrière» (Socialista moderado), pide a sus afiliados continuar la acción, pero con «sangre fría y sin hacer caso de las órdenes que puedan venir de otras organizaciones».

Como se esperaba, otros sindicatos, por el contrario, han decidido proseguir el movimiento de huelga que paraliza al país desde hace dos semanas. En sendos comunicados hechos públicos después del discurso del General De Gaulle, los comunistas y la Confederación del Centro Izquierda se pronuncian por la continuación de la acción, y critican los términos utilizados por el Presidente de la República.

La situación en industrias y fábricas, empresas estatales o administraciones públicas, no ha sufrido variación. Las huelgas continúan, aunque en ciertas localidades de provincias se observa ya alguna reanudación de trabajo en pequeñas empresas particularmente en el oeste del país.

Los obreros de las empresas metalúrgicas proceden ahora consultas mediante votaciones para decidir si continúan la huelga o no, aunque los dirigentes de la Confederación General de Trabajadores (comunista) se oponen a que se celebren dichas consultas en Colmar y en otras ciudades.

Los Sindicatos de Enseñanza, por otra parte, como se esperaba igualmente, se pronuncian por la continuación de las huelgas.

DE GAULLE DISUELVE LA ASAMBLEA NACIONAL

París, 30. (Efe - Upi).— El Presidente de la República Francesa, Charles De Gaulle, ha disuelto hoy la Asamblea Nacional Francesa con 40 palabras.

El texto de la carta que envió al Presidente de la Asamblea Nacional Jacques Chaban Delmas, dice:

"Señor Presidente: Tengo el honor de informar a usted que en virtud del artículo 12 de la Constitución y después de celebrar las consultas previstas por este artículo pronuncio la disolución de la Asamblea Nacional. Suyo sinceramente (firmado) Charles De Gaulle."

Discurso de De Gaulle:

«TENGO UN MANDATO DEL PUEBLO: LO CUMPLIRE»

«LA REPUBLICA NO ABDICARA. EL PUEBLO SE RECUPERARA. EL PROGRESO, LA INDEPENDENCIA Y LA PAZ, TRIUNFARAN EN LA LIBERTAD»

París, 30. (Efe). — Texto del discurso pronunciado por radio esta tarde en París a las 16,30 horas por el General Charles De Gaulle:

«Franceses, franceses: «Dado que represento la legitimidad nacional y republicana, he previsto desde hace veinticuatro horas, todas las eventualidades sin excepción, que me permitan mantenerla. He tomado mis resoluciones. En las circunstancias presentes, no me retiraré. Tengo un mandato del pueblo. Lo cumpliré. No cambiaré al Primer Ministro, cuyo valor, solidez y capacidad merecen el homenaje de todos. Me propondrá los cambios que le parezcan útiles en la composición del Gobierno. «Hoy disuelvo la Asamblea Nacional. Había propuesto al país un referéndum que presentaría a los ciudadanos la ocasión de prescribir de una reforma profunda de nuestra economía y de nuestra Universidad, a la vez que el decir si me confirmaban su confianza o no, por el único camino aceptable, el de la democracia.

LA ACTUAL SITUACION

He comprobado que la actual situación impide materialmente que se proceda a este referendum. Por lo tanto, aplazo la fecha.

En cuanto a las elecciones legislativas se celebrarán en los plazos previstos por la Constitución a menos que se desee cerrar la boca al pueblo francés por completo, impidiéndole expresarse, a la vez que se le impide vivir por los mismos medios que se impide a los estudiantes estudiar, a los profesores enseñar y a los trabajadores trabajar. Estos medios son la intimidación, la intoxicación y la tiranía ejercida por grupos organizados y, en consecuencia, por un partido que no es más que una empresa totalitaria aunque ya empiezan a salirle rivales en este sentido.

ACCION CIVICA INMEDIATA

Así pues, si esta situación de hecho se mantiene, yo debo tomar, para mantener la República de acuerdo con la Constitución, otros caminos en vez del referendum inmediato. En todas partes e inmediatamente. Esto debe hacerse para ayudar al Gobierno en primer lugar y, además, localmente, a los Prefectos que se convierten en Comisarios de la República en su tarea que consiste en asegurar, en la medida de lo posible, la existencia de la población e impedir la subversión en todo momento y en todos los lugares.

AMENAZA DE DICTADURA

Efectivamente, Francia está amenazada de dictadura. Se la quiere obligar a resignarse a un poder que se impondría en la desesperación nacional, cuyo poder sería evidente y esencialmente el del vencedor, es decir, el del comunismo totalitario. Claro está que se colorearía con otros tintos para comenzar con apariencias engañosas y utilizando la ambición y el odio de políticos arrumbados. Después, estos personajes darían la medida de su propio peso específico que no es precisamente mucho.

Pero no... la República no abdicará. El pueblo se recuperará. El progreso, la independencia y la paz triunfarán en la libertad.

Viva la República. Viva Francia.

REPERCUSION EN ITALIA DEL DISCURSO DE DE GAULLE

Roma

INDIGNACION EN LOS COMUNISTAS Y ALIVIO EN LOS CONSERVADORES

Pero, en todos, mucho miedo a lo que puede suceder tras el golpe de fuerza del General

ROMA, 30. (Crónica del corresponsal de Pyresa, Ismael MEDINA). *El terminante y dramático discurso del General De Gaulle ha contribuido a enturbiar aun más la charca política italiana. Los periódicos invaden la calle esta tarde con unos titulares descomunales. Los conservadores anuncian con alivio: «De Gaulle permanece». Los comunistas gritan indignados: «De Gaulle se niega a irse y disuelve el Parlamento». Pero tras el alivio de unos y la ira de los otros hay miedo. Un pavor tremendo.*

La crisis francesa ha coincidido con uno de los síntomas más precisos de la crisis del sistema parlamentario italiano. Sin duda alguna el más anticuado de Europa. Que sólo un pueblo tan inteligente, tan avisado y tan capaz de hallar soluciones de emergencia a los más difíciles laberintos, es capaz de sobrellevar con la misma desenvoltura que si se tratase de una minifalda. En los medios políticos y en la calle se sabía desde el primer instante que el desenlace de la crisis francesa daría la clave del futuro de Europa y, por supuesto, del porvenir político italiano. No podía resultar extraño por lo que el partido comunista se haya esforzado hasta la extenuación durante las últimas semanas en reproducir la posición del PCF respecto a la izquierda de Mitterrand. Y en intentar, al socaire de las proclamaciones del avance electoral, una movilización de masas en la calle, una agitación entre los estudiantes y los sindicatos y una coacción sobre el dividido y desconcertado partido socialista. El PCI en Roma, había comenzado a reclamar al margen de todo purismo electoral, el poder para la izquierda.

HAY MIEDO

Hay miedo. Un miedo muy grande a lo que pueda suceder tras el golpe de fuerza dado hoy por De Gaulle. La fuerza de la izquierda francesa, dueña de la calle durante tantos días, ha sido sobrestimada por el temor de unos y la esperanza de otros. Italia ha reproducido en sordina su propia división tras la violenta escisión que ha estallado en Francia. Y la decisión del Presidente de la República francesa, tras el que muchos ven hoy en Roma el perfil del Ejército, dispuesto a respaldar al general frente a la invasión anarcocomunista, llega cuando todavía no se han acallado aquí los ecos del escandaloso proceso del SFAR y el supuesto golpe de Estado del 64.

REPERCUSION

El purismo democrático, fielmente sentido por unos y falsamente alardeado por otros, se conmueve ante la eventualidad de un régimen de fuerza en Francia. Hay miedo a una guerra civil en el país vecino. Pero se teme sobre todo a las repercusiones que inevitablemente tendrá en Italia el resultado de las que De Gaulle ha jugado en última instancia.

Un colega francés que acaba de salir de la cabina telefónica me dice ahora mismo con alivio que las calles de Paris son recorridas en estos instantes por una manifestación de un millón de gaullistas, emergidos de la pasividad y del silencio tras la llamada a zafarrancho del General de la liberación. Ese pronunciamiento tendrá mañana en Italia mucha más resonancia que el discurso espectacular y dramático del «Grande Charles». Y constituirá sin duda un argumento nada desdeñable en la reunión que tendrá el Comité Central del Partido Socialista para discutir el acuerdo de la dirección de no participar en un Gobierno centroizquierda.

INFLUENCIA EXTERIOR

Una vez más, el signo de la política interior italiana está influido fuertemente por los acontecimientos exteriores. La Malfa, Secretario del partido republicano ha revuelto a los socialistas, han dicho, «no han aclarado a tiempo el problema de las relaciones entre una izquierda que quiere gobernar y una izquierda que sólo quiere protestar». El drama del futuro del Gobierno democrático italiano está en esta falta de entereza y de decisión de los socialistas para decidir de una vez una alternativa que les ha costado muchos más fracasos que el de las últimas elecciones. Hasta convertirlos en una especie de pato de goma a merced del oleaje de la derecha o de la izquierda.

M.C.D. 2022

ANCHA ENTRADA A LA CIUDAD

Por la Avenida de Antonio Maura se circula ya en ambas direcciones

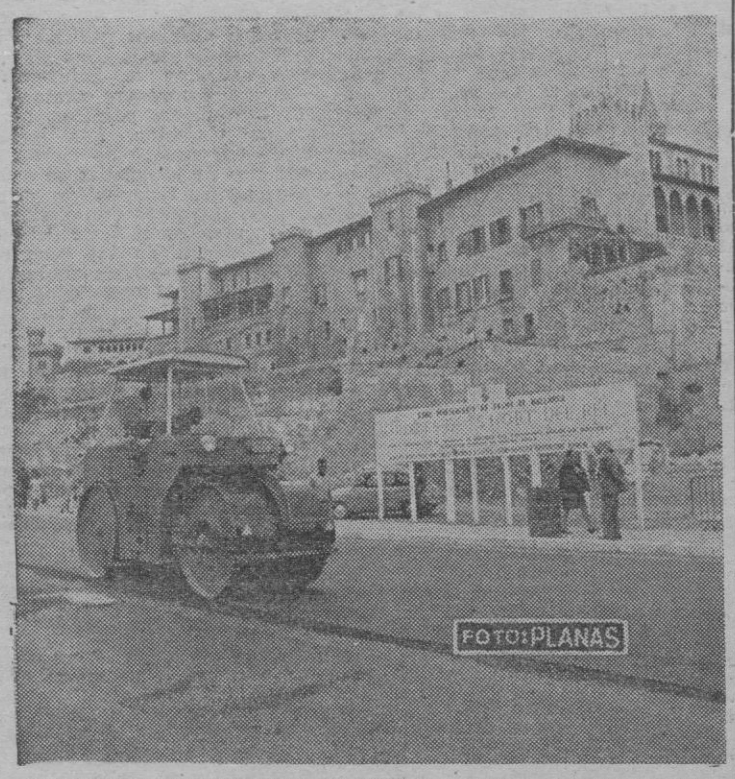

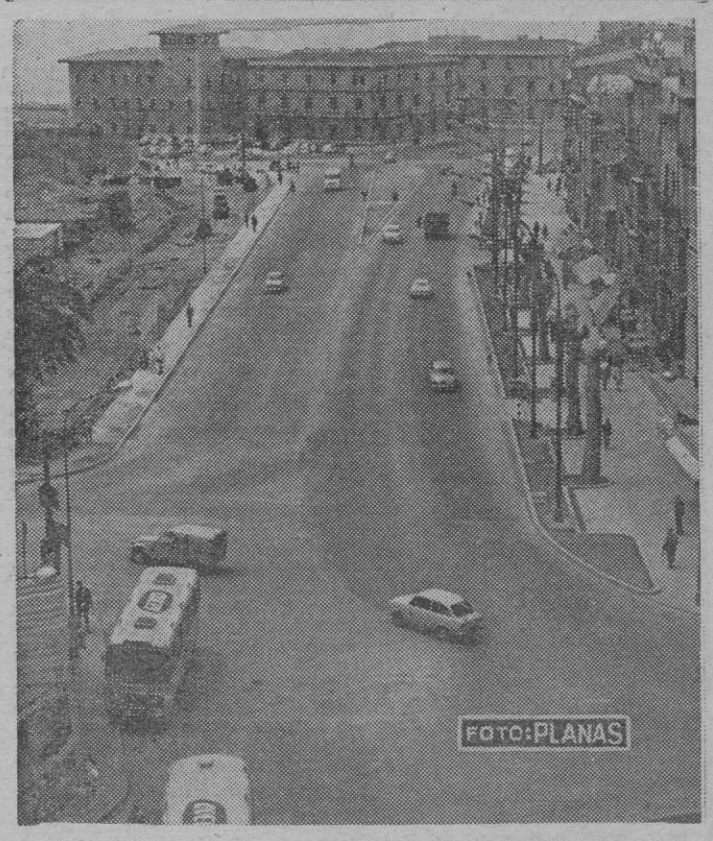

El día 29, anteayer, se seguía trabajando en la Avenida de Antonio Maura. Una serie de datos técnicos tenemos aquí: dos capas de hormigón asfáltico en cada calzada, dos días de trabajo en cada una, tres fases en las obras de la Plaza de la Reina, haciendo verdaderos equilibrios para no interrumpir el tráfico... Pero, en fin: lo cierto es que el día 29 don Bartolomé Ramón Jaume (que dicho sea entre paréntesis ha estado al pie del cañón horas y horas) dio el visto bueno a la obra, y el 30 por la mañana, ayer, se abría al tráfico y se podía circular ya en ambas direcciones.

Ha quedado así de ancha y de hermosa la entrada a Palma. Y vamos ahora con los jardines.

UNIVERSIDAD DE MADRID

UN GRUPO DE ESTUDIANTES OCUPO LA FACULT DE CIENCIAS, CAUSANDO ALGUNOS DAÑ

DESDE HOY NO HABRA MAS CLASES EN LA UNIVERSIDAD; SOLO SE CELEBRARAN EXAMENES

Madrid, 30. (Pyresa). — Cerca de un millar de estudiantes se reunieron hoy, al mediodía, en el aula número cinco de la Facultad de Ciencias Políticas y Económicas. El objeto de la convocatoria de esta nueva asamblea era —según los textos de las pancartas y de las octavillas— el de adoptar alguna postura en relación con los incidentes ocurridos ayer en la Facultad de Filosofía y Letras, que culminaron con la entrada de la fuerza pública y la suspensión temporal de la actividad académica durante 48 horas.

Durante la asamblea celebrada hoy en Políticas y Económicas se informó que los carnets retirados ayer por la policía se encuentran en el Rectorado, sin embargo, los pertenecientes a alumnos de centros distintos a Filosofía aún no han sido recuperados.

Finalmente, tras breves intervenciones, se adoptó la decisión de ocupar la Facultad. Un grupo de los asistentes cerró las puertas, reforzándolas por dentro con toda clase de muebles y utensilios: losas, mesas, sillas, pecheros...

A partir de la una de la tarde, la entrada o salida de la Facultad se hizo imposible, incluso para los profesores, decano y los alumnos que entonces finalizaban las clases. Sin embargo, numerosos universitarios, de uno y otro sexo, se descolgaron desde una terraza.

De nuevo, un grupo de unos trescientos se congregaron en el hall central, para reconsiderar la decisión de permanecer indefinidamente en el centro. A las dos y media, un representante estudiantil dió a conocer la decisión de la fuerza pública, transmitida al Decano de desalojar la Facultad en el plazo de una hora. De nuevo se celebró una votación para decidir abandonar o no el centro.

A las tres de la tarde, se levantaron las barricadas que obstaculizaban las puertas. Al fondo del hall central, prendieron fuego a una mesa y a ocho sillas; sin embargo, un grupo de alumnos hizo uso de los aparatos extintores y logró sofocar el incendio. A las cuatro de la tarde, la Facultad fue cerrada, suspendiéndose las clases y exámenes.

La fuerza pública, que se hallaba estacionada en el «Campus interfacultades» no llegó a intervenir.

REUNION DE LA JUNTA DE GOBIERNO

Madrid, 30. (Pyresa).— Se reunió esta tarde la Junta de Gobierno de la Universidad.

En relación con los incidentes de la mañana, la Junta ha adoptado el acuerdo de cerrar durante 24 horas la Facultad de Ciencias Políticas y Económicas, con el único objetos de reparar los desperfectos causados por algunos estudiantes, que consisten en rotura de cristales, de algunos bancos y puertas; no son tan importantes como se temía en principio. El centro volverá a abrirse pasado mañana, pero únicamente para celebrar los exámenes convocados.

La Junta de Gobierno ha confirmado también ha un redactor de Pyresa que la fuerza pública no llegó a entrar en ningún momento en el edificio de la Facultad de Ciencias Políticas, sino que los alumnos, por propia voluntad, abandonaron el centro docente dando por terminada la pretendida encerrona. Asimismo, la Junta de Gobierno ha informado de que mañana se exigirá el carnet de Facultad para penetrar en todos los edificios docentes de la Universidad de Madrid. La reunión, que se ha prolongado durante casi tres horas, ha tratado de otros asuntos de trámite.

Según ha comunicado el Rector al termino de la misma, no habrá más clases en la Universidad, sino que en todas las Facultades se celebrarán desde ahora los exámenes convocados, con lo que se da por terminada oficialmente la actividad académica en lo que se refiere a clases normales, para dar paso a la jornada de exámenes finales.

PANAMA

ARNULFO ARIAS, PRESIDENTE

Panamá, 30. (Efe-Upi).— La Junta Nacional Electoral ha declarado a Arnulfo Arias, candidato de la oposición, nuevo Presidente de Panamá.

La mayoría lograda por Arias es la mayor lograda por candidato alguno en la historia política de Panamá, consiguiendo 41.545 de margen sobre David Samudio, el candidato patrocinado por el Gobierno.

El anuncio del triunfo de Arias produjo manifestaciones de júbilo de sus partidarios.

Fuertes efectivos de la Guardia Nacional custodiaban el edificio de la Cámara de Comercio cuando Arias acudió a recibir la credencial de manos de Octavio Tribaldos, Presidente de la Junta Electoral.

Detención de un alemán entrada clandestina de a

FUE A VISITAR A SU HERM Y LO ENCONTRO MUE

Sevilla, 30.— Los agentes de la policía sevillana han detenido hoy al súbdito alemán Friedrich Kun de veintiseis años, natural de la localidad germana de Jos, que hac unos días cruzó clandestinamente la frontera española por La Junquera portando ilegalmente una serie de armas y abundantes municiones, las cuales le han sido ocupadas.

Según ha manifestado a un redactor de «Cifra» un portavoz de la Jefatura Superior de Policía, se descarta de plano la posibilidad de que el material encontrado o incluso las intenciones de Friedrich tengan alguna significación de orden político o social.

Según las propias declaraciones del detenido, es muy aficionado a tirar al blanco con armas automáticas y había hecho acopio de las mismas para practicar este deporte y, además, con el propósito de desprenderse de ellas, vendiéndolas, en caso de apuro económico, pues incluso, ha dicho, tenía entendido que en esta ciudad podían venderse las armas con relativa facilidad.

El armamento intervenido es el siguiente: Una pistola marca «Bernardell», calibre 22, de fabricación italiana; un rifle marca «Voere», austríaco, calibre 22; también, a la que había adaptado una mirilla telescópica; dos cajas de quinientos balines, otra caja con cincuenta, dos cajas con cincuenta cartuchos y otra con 39.

Friedrich está casado con la sevillana Esperanza Catalina Díaz, últimamente residente en esta ciudad, calle Darro número 1, con la que había vivido cinco años en Alemania pero de la que se encontraba separado desde hacía algún tiempo.

Según ha informado cía, el haber venido a villa se debe a que conciliarse con su embargo, al advertir que traía consigo, fue ma la que, asustada y una discusión, optó ciar el hecho a la po

El portavoz de la manifestad a «Cifra» mán en cuestión trab mamente en Alemania presa de transportes parecer, tiene algo sus facultades ment comparecer ante la au dicial competente, Fr ingresado en la prisión y puesto a disposición Jueces.

HALLO MUERTO A SU HERMANO

Sevilla, 30. (Pyresa).- nando González Olmed sitar hoy a un herman Eduardo, de sesenta fotógrafo de profesión do en la calle San Luis Al llegar al piso y des mar repetidas veces sin ra a abrir su hermano pante de la vivienda forzar la puerta y enco Eduardo tendido muerto, al parecer a cia de una repentina cardiaca.

El Juzgado de Guard ticado las diligencias dientes y ordenó el tr cadáver al Departame mico Municipal.

ACCIDENTE MORTAL

Tarragona, 30. (Pyres ven de 16 años, Pe Gómez, natural y vec marles, cuando se enco bajando en una obra población, solicitó sa mento a otro produc encontraba en la plan parecer, a un metro del lugar, existe una tendido eléctrico, lo un chispazo que desp chacho, cayendo éste tura de seis metros inmediatamente a la Alianza, de Tortosa, dáver.

AUXILIO A UNAS ANCIANAS

Madrid, 30. (Pyresa mañana, sobre las onc los bomberos tuvieron dir a derribar una p finca número 47 de B ray, residencia de de que viven solas. Al p de ellas, doña Aurora mar, de 87 años, se ciéndose heridas de deración. Su compañe dencia, también de av e invidente, al no pod puerta, comenzó a p alborotando a la ve desconocía lo que ha do en el interior de Avisada la policía, los res del 091 se person diatamente, avisando beros con toda rapide na lesionada fue tra una ambulancia al H vincial, donde quedó Sufre heridas que fu cadas de pronóstico

EL TIEMPO

BUENO, CON TEMPERATURAS ALTAS

MADRID, 30. (Servicio especial de Pyresa, por BOREAS). *El buen tiempo ha ido afirmándose y, en las últimas veinticuatro horas, sólo hubo cielos nubosos en el Cantábrico oriental y poco nubosos en Extremadura, cabecera del Ebro, Cataluña y Levante, mientras que en el resto de la Península el tiempo estuvo totalmente despejado. En Canarias predominó el buen tiempo y en Baleares hubo nubosidad variable. Sólo se registraron precipitaciones débiles en el N.E. de Cataluña y Mahón, aunque correspondieron a la noche anterior. Se han alcanzado máximas de treinta y tres grados en Badajoz, Sevilla y Córdoba; treinta y dos en Jerez; veintinueve en Madrid, Cáceres, Lérida, Murcia, y veintiocho en Orense, Toledo, Ciudad Real, Huesca, Gerona, Granada y Cádiz. La mínima más baja fue de seis grados y la registró Salamanca, siguiéndole Santiago, León y Avila con siete. Y Cuenca con ocho.*

INFORMACION TECNICA Y PRONOSTICO

La situación general meteorológica sigue evolucionando con extrema lentitud. El anticiclón de Escandinavia está retrayéndose lentamente, pero, a su vez, en Azores hay otro, potente, que tiende a enlazarse con el primero. Entre ambos centros de alta presión hay un frente frío que, desde luego, en las próximas veinticuatro horas no alcanzará a la Península. Para mañana, pues: habrá buen tiempo, despejado, con temperaturas altas en toda España, con excepción de cielos poco nubosos en Vascongadas, Norte de Cataluña y Baleares, región del Estrecho y, ocasionalmente, en el Norte de Canarias.

TEMPERATURAS EXTREMAS CAPITALES EUROPEAS

	Mínima	*Máxima*		*Mínima*	*Máxima*
Oslo	10	22	Lisboa	16	29
Estocolmo	5	22	Hamburgo	11	19
Helsinki	7	21	Francfurt	12	18
Londres	11	20	Bonn	9	21
Manchester	11	20	Viena	11	23
Birmingham	8	19	Milán	16	25
Amsterdam	11	20	Roma	14	20
Copenhague	8	20	Palma de Mallorca	16	25
Berna	15	17			

LA UNIVERSIDAD DE FRANCFORT, OCUPADA POR LA POLICIA

A REQUERIMIENTO DEL RECTOR

FRANCFORT, 30. (Efe). — Requerida por el Rector, profesor Doctor Walter Ruegg, la policía ha ocupado esta mañana la Universidad «Johann Wolfgang Von Goethe», y ha expulsado del edificio a los estudiantes que, contraviniendo las órdenes del claustro académico, se habían adueñado de aulas y despachos. El Rector dispuso el viernes pasado el cierre de la Universidad durante una semana y la suspensión de todas sus actividades docentes y de investigación en los institutos anexos.

La «conducta terrorista» de los estudiantes de la «SDS» había imposibilitado la normalidad académica. Desde el lunes 27 los elementos subversivos, contra la voluntad de la mayoría de los alumnos ocupaban violentamente la Universidad de Francfort, haciéndose culpables del delito de quebrantamiento de morada.

Los estudiantes de la «SDS» liga de estudiantes socialistas alemanes capitaneada por Karl Dietrich Wolf, causaron daños en el mobiliario del Rectorado y convirtieron la Universidad de acuerdo con las consignas del «Plan de acción básica» en «Universidad Política de Karl Marx».

EXPLICACION DE LO SUCEDIDO

Al termino de la intervención policial de una centuria de fuerzas de las brigadas de asalto, el Rector profesor Ruegg, dio lectura por los micrófonos a una explicación de lo sucedido ante unos doscientos estudiantes que ocupaban la explanada de la Universidad. El rector precisó que había demorado su requerimiento al Jefe Superior de Policía — que es el Burgomaestre de la ciudad Profesor Doctor Brundert — en atención a que al principio de los disturbios «aun no se habían originado perjuicios a las personas y al material de enseñanza así como a los académicos». El Rector añadió que tan pronto como los revoltosos «en estado de embriaguez» empezaron a romper armarios y destruir documentos fue ineludible recurrir a la acción represiva.

A las dos de la madrugada el Rector recibió la noticia de que los estudiantes amotinados habían dado comienzo a su operación revolucionaria animados por el estudiante agitador Krahl, miembro de la «SDS» a las cuatro y media de la mañana, de hoy los estudiantes destruían actas de exámenes en la Facultad de Ciencias Sociales y se apoderaban de treinta extintores de incendios. A las seis de la mañana, la brigada de policía armada destacó por orden del Burgomaestre, cien números que rodearon la universidad y procedieron seguidamente a desalojar el edificio. Han sido detenidos veinte esudiantes.

El Rector de la Universidad «Johan Wolfgang Von Goethe»; de Francfort ha manifestado expresamente «Lamento que mi política de la no violencia haya desembocado en estas medidas. No he podido detener el curso de los acontecimientos».

DIARIO Baleares
NUESTROS TELEFONOS
ADMINISTRACION
REDACCION
TALLERES
PUBLICIDAD
DIRECTOR
ADMINISTRADOR
OFICINA URBANA C/ D
ANUNCIOS Y SUSCR
221745

M.C.D. 2022

Religiosas

CULTOS PARA HOY

En la Parroquia de San Jaime, conclusión del solemne Tríduo en honor de Nuestra Señora del Sagrado Corazón.

A las 7,15 de la tarde, como fiesta de Ntra. Madre: Rezo del Santo Rosario, ejercicio del Mes de María y sermón por el Rdo. don Juan Servera, Vicario de la misma. A las 8, Misa vespertina y Consagración a Nuestra Señora.

CULTOS PARA MAÑANA

Mes consagrado al Sagrado Corazón de Jesús.

Nuestra Señora de la Luz y Santa Angela Mericia.

Turnos de Adoración solemne al Santísimo Sacramento:

—En las MM. Reparadoras, a las 8, Misa y Exposición del Santísimo. A las 6 de la tarde, rezo del Santo Rosario, ejercicio y reserva de S.D.M.

—En el Centro Eucarístico, a las 8, Misa y Exposición del Santísimo. Por la tarde a las 7, Santo Rosario, ejercicio y reserva de S. D. M.

Otras funciones

—En Santa Catalina de Sena, Adoración Nocturna. Turno de Guardia, "Santos Cosme y Damián".

—En las MM. Teresas, a las 8,30 de la tarde, por ser "Primer Sábado", habrá Misa vespertina, con sermón.

—En San Jerónimo, por ser "Primer Sábado", a las 7.30, Misa en honor de la Virgen de Fátima. Por la tarde, a las 7,15, Santo Rosario con lecciones bíblicas, predicación de los Misterios y Salve a la Virgen de Fátima.

—Empieza el "Mes del Sagrado Corazón", que se hará con sermón en las iglesias que a continuación se indican:

—En la Santa Iglesia Catedral Basílica, a las 8.30 de la mañana, en la Capilla del Sagrado Corazón de Jesús, con sermón por el M. I. don Lorenzo Tous, Canónigo Lectoral.

—En Santa Eulalia, por la tarde a las 7,45, Exposición, Rosario, ejercicio del Mes y Misa vespertina con sermón por el Rdo. don Bernardo Homar, Pbro. Vicario de la misma.

—En San Jaime, a las 7,30, Santo Rosario, ejercicio. A las 8, Misa vespertina con homilía.

—En San Nicolás, a las 7,30, Rosario. A las 7,45, Misa con homilía, y a continuación ejercicio.

—En Santa Catalina Thomás, a las 7,30 de la tarde, Rosario, Misa vespertina con plática y ejercicio, hasta el día 15. Desde el día 16, el indicado ejercicio se practicará por la mañana a las 7,30.

—En San Sebastián, a las 7.45, Misa vespertina y ejercicio solemne.

—En Montesión, a las 7,15, Santo Rosario y ejercicio. A las 7,30, Misa vespertina. A las 8, Exposición, ejercicio y sermón.

—En los SS. Corazones, a la 7,45 de la tarde (Domingos y vísperas de fiestas, a las 7), Misa comunitaria con homilía y a continuación Exposición y canto de la Corona de Oro.

—En San Juan de Malta, a las 8 de la mañana, Misa y a las 8,30, ejercicio del Sagrado Corazón.

—En San Felipe Neri, a las 5,45, Santo Rosario. A las 6, Misa vespertina, con homilía.

dietario

Radio

RADIO JUVENTUD «LA VOZ DE BALEARES»

O.M. 1.385 KCS

Programas para hoy

7,55: Apertura; 8: Conexión con R. N. E.; 8,20: Santo Rosario; 8,35: Mes de las flores desde Lluc; 8,40: Cita en la mañana; 9,10: Mientras Mallorca trabaja 9.40: Estampa flamenca; 10: Antena al mundo, primicia musical; 10,06: Radio Club. Radio Club Nacional; 11: Mallorca y sus pueblos. Novedad musical; 11,05: Por una apuesta; 11,20: Radar disco actualidad; 11,30: Poker de variedades; 12: Regina Coeli; 12,05: Club mediodía; 12,30: Europa y su música; 12,50: Eléctrica Ramblas: presenta a Tony y sus Isleños; 13: España es noticia, el disco de hoy; 13,05: Mensaje de amistad; 13,20: Radio Film; 13,30: Disco riendo; 14; Primavera y humo; 14,05: Olimpiada 68; 14,15: Nodo palmesano; 14,20: Deporte y humor; 14.30: Servicio informativo de R.N.E.; 14.50: Avisos y comunicados oficiales; 15: Café con música; 15,30: La playa negra; 15,45: Escaparate de novedades; 16: El Tiovivo de la alegría; 17: Discoparada; 17,45: La onda del séptimo arte; 18: Regina Coeli; 18,05: Confidencias; 18,35: Cantan ellas; 19: Auditorium de conciertos; 19,40: Deporte y ritmo; 20: Radio Internacional. Audición en lengua inglesa; 20,30: Ventana al Universo; 20,40: Lluvia de estrellas; 21: El mundo de los toros; 21,30: Radio Taxi; 22: Servicio informativo de R. N. E.; 2,15: Nocturno de Europa; 22,30: La música de mi época; 23: Radio teatro; 24: Nuestra zarzuela; 1: Cierre.

Farmacias

(De 9 mañana a 10 noche)

Canals, Avenida Alejandro Rosselló, 71. Tel. 226817; Carrió, Plaza Hornabeque, 10. Tel. 231036; (*) Castañer, Plaza Pío XII, 11. Tel. 211534; Esteva, Andrea Doria, 92. Teléfono 237389; Fornés, Bolsería, 1 (final calle Colón). Teléfono 212242; (*) Grimalt, Héroes de Manacor, 178. Teléfono 214138; Lladó, Aragón, 416 (Ca n Capas). Tel. 216719; Llull, Barrera, 51 (Son Españolet). Tel. 233322; (*) Morell, Lulio, 28. Tel. 211564; Roca, Calvo Sotelo, 748 (San Agustín). Tel. 232031; Sastre, Fray Luis Jaume, 168. Teléfono 251457; Sbert, Conquista, 4 (final calle San Miguel). Teléfono 221425; Solivellas, San Magín, 114 (Santa Catalina). Tel. 231828.

Abierta de 10 noche a 9 mañana

(*) Ginestra, San Miguel, núm. 57.

Abiertas hasta las 12 de la noche

Llobera, Plaza Santa Eulalia, 1; Femenías, Calvo Sotelo, 212 (Terreno).

* Tienen servicio de oxígeno.

SEGURO SOCIAL DE ENFERMEDAD

Servicio urgencia Medicina (excepto suburbios)

Diario: de 17 horas a las 9 horas de la mañana siguiente. Domingos y festivos: Servicio ininterrumpido.

Teléfonos: 230946 - 230947 y en Residencia Sanitaria de la Seguridad Social (Son Dureta)

SERVICIO MEDICO DE URGENCIA

Del Colegio Oficial de Médicos. Paseo Mallorca. 190

Telf. 211229.

Ambulancias: 222179 y 251447

Bomberos: 251234.

Policía: 211221

URGENCIAS MEDICAS

SERVICIO PERMANENTE.

Dr. JIMENEZ PEINADO

Tel. 222008

TELEVISION

TELEVISION ESCOLAR

10,45: Carta de ajuste; 11,00: Religión. Hoy: Acuérdate de Jesucristo; Lecturas para todos. Hoy: Juan célebre; Dibujo y pintura; 12,00: Cierre.

SOBREMESA

1,45: Carta de ajuste; 2,00: Presentación; 2,02: Avances informativos; 2,04: Panorama de actualidad. El arte. Vamos a la mesa, por Maruja Callaved; 3,00: Telediario; 3,30: España al día (Castilla la Nueva y Extremadura); 3,40: Novela: "La Princesa de Cleves" Capítulo V; 4,10: La casa de los Martínez; 5,10: Cierre.

TARDE

6,45: Carta de ajuste; 7,00: Apertura y presentación; 7,02: Misión rescate; 7,30: Avance informativo; 7,35: Panorámica. Hoy: Variaciones pictóricas; 7,45: Puede ocurrirle a Vd.

NOCHE

8,30: Misterios al descubierto; 9,00: La tortuga presurosa; 9,29: Avances; 9,30: Telediario; 9,59: Avances; 10,00: Poesía e imagen; 10,15: El Agente de C.I.P.O.L. Hoy: "El asunto de la ruleta mortal". En una isla del Caribe, Thrust ha instalado un Casino donde solo se invita a notables personalidades, a las que luego se violenta para obtener de ellos informaciones valiosas; 11,15: La pequeña comedia. Hoy: "Petición de mano". Autor: Victor Ruiz Iriarte; 12,45: Telediario; 0,05: El alma se serena: "Las manos", por Alfredo Marquerie; 0,14: El programa de mañana. Meditación; 0,15: Cierre.

El tiempo

PREVISION PARA BALEARES Y MEDITERRANEO OCCIDENTAL

Cielo poco nuboso. Brisas. Marejadilla.

OBSERVACIONES

Humedad relativa: 67 × 100.
Insolación: 8 h. 30 m.

Cupón del ciego

397

PLANTILLAS ORTOPEDICAS
PARA PIES PLANOS Y DOLORIDOS
CASA CODINA
G. MOLA, 8 PALMA
Galerías Avenida, 14
General Mola, 22
PALMA

«IBERIA» HA COMENZADO A INSTALAR LAS MAQUINAS PARA UNA MAS EFICAZ ATENCION AL VIAJERO

aeropuerto

UNA MODERNISIMA AVIONETA INGLESA ATERRIZO AYER TARDE

Hoy no vamos a hablar de números, por dos razones; porque no los tengo a mano y porque ya hemos hablado bastante de ellos durante toda la semana. Nos referiremos concretamente a lo que sucedió en este jueves que tuvo como todos los días laborables, sus momentos altos y sus momento bajos, y que contó con una tarde en la cual hubo un movimiento bastante interesante.

Quedan descartados los comentarios sobre las líneas a París o cualquier otro lugar de Francia, pues a esta altura resulta una redundancia, una repetición molesta, ya que las cosas siguen igual, me refiero exclusivamente desde el punto de vista turístico.

Comentaremos acerca de la gente que llegó y de las incidencias producidas a lo largo del día.

LA VUELTA

No se trata precisamente de la vuelta al mundo en ochenta días ni de la última narración de Julio Cortázar: «La vuelta al día en ochenta mundos», sino de la llegada de una avioneta que si uno no se acerca a ella podría confundirla con un avión normal y corriente.

Se trata de un Hawker Siddeley (el nombre de la fábrica), hecho en Inglaterra, y que aterrizó ayer, poco después del mediodía, en nuestro aeropuerto. La tripulación pertenece a dicha fábrica, y vino hasta nuestra isla para descansar del largo viaje que han realizado.

A MADRID

En el aparato de Iberia que sale sobre las tres de la tarde, marchó don Pedro Cabrer, presidente del Sindicato de Hostelería de Baleares. El motivo de su viaje: conversaciones acerca de las nuevas reglamentaciones sobre hostelería.

Ya veremos qué nos cuenta a su vuelta.

DE PASO

Procedente de Ibiza ha llegado don César Miró Director del Departamento de Extensión Cultural del Ministerio de Educación del Perú, en compañía de su esposa, y fue recibido por don Emilio García, de la Escuela de Turismo.

El señor Miró, vino desde el Perú, con la misión de presentar un conjunto de pinturas a la Bienal de Ibiza, en la que ese país ha obtenido importantes galardones.

No añado nada más a este párrafo, acerca de la rica personalidad del señor Miró, que ha desempeñado importantes cargos diplomáticos en diferentes lugares del Mundo, por cuanto hallarán una completa entrevista en «Pequeños Reportajes».

DE LONDRES

En el caravelle de Iberia, procedente de Londres, llegó el señor Leigh, acompañado de su esposa y fue recibido por el señor Vera, de relaciones públicas de Iberia.

El señor Leigh, viene a tratar con varios hoteles de lujo de Mallorca, acerca de futuros compromisos de su agencia, y permanecerá, por lo tanto, algunos días en la isla.

OTROS PASAJEROS

Hacia Barcelona salió don Lorenzo Fluxá, director de Viajes Iberia. Con el mismo destino salieron los señores don Pedro y don Fernando Salas.

El grupo de pasajeros norteamericanos, pertenecientes a «Maupin Tours», marchó hacia la Península, tras haber permanecido tres días en Mallorca.

De Madrid, llegó Mr. Wrigth, vicepresidente de las muy famosas minas de Río Tinto.

Hacia Barcelona marchó don Gerardo Cañellas, de las tiendas que llevan su nombre.

HOY

En el Hotel Meliá Mallorca, tal como les había anunciado, hoy a las ocho de la noche, tendrá lugar el cocktail que la compañía de aviación británica, BUA, ofrece con motivo de presentar a su delegado para Baleares, señor Oliva.

INSTALACION

Ha comenzado a instalarse en la zona destinada a la facturación de Iberia, la maquinaria que permitirá desarrollar un nuevo sistema en esta sección.

No voy a entrar, precisamente hoy, que se ha comenzado con esta instalación en detalles. Además, creo ya haberles referido algo en meses anteriores, cuando los técnicos vinieron a tomar medidas y a conocer el lugar.

Se trata de un dispositivo que simplificará la facturación, y que hará más fácil este trámite tanto para el pasajero como para el empleado. Mediante unas cintas metálicas, los cupones de los billetes recorrerán el tramo necesario, ahorrando tiempo y energías.

MUY PRONTO

Es probable que este nuevo sistema, que permitirá al pasajero acercarse a cualquier mostrador y resolver todo lo relacionado con su viaje, entre en vigor muy pronto.

Todos los elementos para montar dicha máquinaria ha llegado y enseguida se ha puesto manos a la obra.

CONVERSACION

Estuve conversando con don Ricardo González-Cienfuegos, Comandante piloto de Iberia, precisamente sobre la muy moderna e interesante avioneta inglesa que llegó poco después del mediodía.

Vista desde atrás da la sensación que ofrece cualquier aparato reactor, pues no se consigue medir su longitud, se que desarrolla velocidades impresionantes, y que son los aparatos que utilizan en estas épocas, los hombres de negocios, para cubrir distancias. Dicho aparato fue el atractivo de todos los presentes, durante largos momentos.

Hasta mañana.

COCO MENESES

puerto

BALANCE DEL MES DE MAYO: 25 ESCALAS TRASATLANTICAS

LOS DIAS 14, 21 y 26, CON 3 BUQUES POR JORNADA

SALIO EL YATE «ADSUM»

Se ha notado ayer un ligero aumento en el número de buques mercantes entrados, máxime si lo comparamos con los dos últimos días en los que el tráfico de entradas ha sido de muy poco interés. Interés en lo que a número de buques se refiere, y no a las mercancías desembarcadas.

Siguen llegando petroleros extranjeros. Decíamos ayer que lo tenía que hacer otro de bandera inglesa, que estaba en bahía aguardando para quedar en Pelaires, en las tomas de la Campsa. Llegó el buque en cuestión, el "Monte Berico", pero no es inglés sino italiano. Para más detalles, matrícula de Venecia. Valga, pues, la rectificación.

Los buques entrados ayer, los restantes, como otras tantas veces, lo han hecho en su casi totalidad con sendas partidas de carga general levantada en puertos españoles.

Y pocas son las entradas anunciadas para hoy, último día del mes. Por el momento todos los anunciados son los consabidos cargueros que realizan sus travesías entre los puertos próximos al nuestro. Los "regulares".

ENTRADAS

Y pasemos a las entradas comerciales registradas ayer en los distintos muelles palmesanos: "Roma", italiano, desde Málaga con turistas en crucero de placer. "Taras Schevchenko", soviético, desde Barcelona con turistas en crucero de placer. "Malvarrosa", desde Valencia con carga general. "Marino Riquer", desde Ibiza con carga general. Virgen del Consuelo", desde Altea con carga general. "Brillante", desde Tarragona con carga general. "Teresa Roca", desde Barcelona con carga general. "Ciudad de Ceuta", desde Ibiza con carga general. "Ana Rosa", procedente de Barcelona con carga general. "Mariposa", desde Barcelona con carga general. "Ciudad de Barcelona", llegado desde Barcelona con pasaje y carga general. "Ciudad de Mahón", desde Mahón con pasaje y carga general. "Cala Llamp", desde Ibiza con carga general. "Playa Real", desde Barcelona con carga general. "Mariposa", desde Valencia con carga general. "Monte Berico", italiano, desde Castellón con carga general. "Miguel Caldentey", desde Tarragona con carga general. "Riva", desde Barcelona con carga general.

"ADSUM", AL MAR

Después de permanecer en Palma, concretamente en uno de los muelles del Club Náutico, ayer volvía a salir a la mar el yate de bandera inglesa "Adsum". A bordo, como ya dijimos en su día, viaja el Rey Leka, turista excepcional que estuvo en la isla en visita turística. S. M. el Rey Leka, en la lista de a bordo figura como tripulante. El "Adsum" salió ahora con rumbo a Altea.

PASO DE TRASATLANTICOS

Hoy, si no vienen buques imprevistos, será un día en blanco en lo que a tráfico de entradas trasatlánticas se refiere. Pero ayer no ocurrió así. Dos fueron, como estaba anunciado, los buques que por espacio de varias horas estuvieron entre nosotros. Uno de ellos, el italiano "Roma", quedaría en los muelles de Pelaires, en donde a los pocos momentos de arribar, su pasaje descendería a tierra para realizar una serie de visitas y excursiones por la ciudad y alrededor. Su salida estaba prevista para las primeras horas de la noche.

El otro buque llegado fué el de bandera soviética "Taras Schevchenko", que procedía ahora de Barcelona. Este quedaría en el Dique del Oeste, junto a la nueva estación marítima internacional. A bordo del buque viajan turistas de nacionalidad germana que, como es obligado, visitaron las cuevas, Valldemosa y otros muchos rincones de nuestro solar isleño.

Estos dos habrán sido los últimos trasatlánticos que nos visitarán en el mes que hoy finalizamos.

MAYO: 25 ESCALAS

Aun cuando falta un día, podemos adelantar que en el presente mes de mayo se ha batido el record, una vez más, en número de buques trasatlánticos que nos han visitado en los 30 días transcurridos.

El movimiento ha sido de 25 escalas trasatlánticas: una cifra difícil de superar. Bueno, en realidad difícil de superar pero que, de seguro, quedará chico en el próximo mes de junio.

Durante los 30 días transcurridos nos han visitado buques rusos, búlgaros, italianos, franceses, ingleses, etc. etc. Los días de más movimiento fueron el 14, el 21 y el 26, con tres escalas por jornada.

Los buques que han desfilado por nuestros muelles de Poniente han sido, entre otros, los "Leonardo da Vinci", "Renaissance", "Taras Schevchenko", "Chusan", "Gripsholm", "Istra", etc. etc.

Las cifras de los pasajeros que viajaron a bordo de los buques no las podemos facilitar, pues no las tenemos, pero no es difícil colegir que han sido muchos miles de turistas los que no han visitado en mayo, un mes de un gran movimiento trasatlántico.

22 EN ABRIL

El mes anterior, el número total de buques entrados había sido también importantísimo, pues se recordará que fueron 22 los trasatlánticos de diferentes banderas que hicieron escala en Palma. Y hemos de tener en cuenta que en abril todavía no había comenzado, ni mucho menos, la temporada. Ante estas cifras cabe preguntarse: ¿Qué ocurrirá en meses como julio, agosto y septiembre?

ESTADO DEL MAR

La previsión del estado del mar valedera para el día de hoy en el archipiélago balear, es: Marejadilla

J. J.

PLAZA DE TOROS DE PALMA
Domingo, 2 de Junio
a las 5'30 de la tarde
EXTRAORDINARIA CORRIDA DE TOROS
6 BRAVOS TOROS DE SRES. HEREDEROS DE DON MANUEL ARRANZ 6
Paco CAMINO
«EL CORDOBES»
Víctor Manuel MARTIN
VENTA DE LOCALIDADES: Plaza de Weyler (Teléfono 217938) lado Teatro Principal; Bar Rosales; Viajes Universal, Calvo Sotelo (Terreno) y Bar Cojuelo, (frente Plaza de Toros).

M.C.D. 2022

EL ARMA DE INGENIEROS HONRO A SU SANTO PATRON SAN FERNANDO

MISA SOLEMNE EN LA PARROQUIA CASTRENSE DE SANTA MARGARITA

EL ACTO RELIGIOSO FUE PRESIDIDO POR LAS PRIMERAS AUTORIDADES

El Capitán General accidental de Baleares, revistó a la tropa que rindió honores en el acto celebrado en la Parroquia Castrense de Santa Margarita, con motivo de la festividad de San Fernando, patrono del Arma de Ingenieros.

Con extraordinaria brillantez ayer se celebró la festividad de San Fernando, excelso patrón del Arma de Ingenieros y Cuerpo de Ingenieros de Armamento y Construcción, consistiendo el acto más importante en la misa celebrada en la Parroquia Castrense de Sta. Margarita, la cual tuvo lugar a las once en punto.

Antes de la hora fijada para este acto religioso, formó en el exterior del templo una Compañía de Ingenieros con escuadra, banda y música, al mando del capitán don José Altozano, la cual fue revistada por el Capitán General accidental de Baleares, don Angel Enriquez Larrondo, General Gobernador de Mallorca, a cuya llegada interpretó la Banda de Música de Capitanía la marcha de Infantes.

El templo de Santa Margarita ofrecía un singular aspecto, por su hermosa sobriedad, figurando sobre el altar mayor una bella imagen de Cristo Redentor; a su derecha, la Virgen María, y a la izquierda la imagen de San Fernando.

Ofició la ceremonia religiosa el Vicario Castrense de Capitanía General, don Jesús Martínez.

Ocupó el sitial del presbiterio el Obispo de Mallorca, don Rafael Alvarez Lara.

En la parte del Evangelio, presidía a las autoridades militares el Capitán General accidental, seguido del General Jefe del Sector Aéreo de Baleares, don José Sanchiz; el General Jefe de Tropas, don Luis Morenés y el General Jefe de Estado Mayor, don José Vich, estando presente también, por la Comandancia de Marina, el Comandante señor Peñarrubia.

En lugar destacado estaba el Coronel Jefe del Arma de Ingenieros, don Pedro Garau Mayol, que cumplimentó a las primeras autoridades en el exterior del templo, a medida que fueron llegando.

En la parte de la Epístola, presidía a las autoridades civiles, el Gobernador Civil y Jefe Provincial del Movimiento, don Plácido Alvarez-Buylla, seguido del Presidente de la Audiencia Territorial, don Carlos Alvarez Novoa; el Alcalde de Palma, don Máximo Alomar Josa; el Presidente accidental de la Diputación Provincial don Juan Crespí, y el Delegado de Hacienda, don Francisco Jorro.

En otros sitiales destacados figuraban los Jefes de Cuerpo y otras nutridas representaciones militares y civiles, así como todos los jefes y oficiales de Ingenieros francos de servicio, con numerosos fieles que pertenecieron a a gloriosa Arma de Ingenieros, muchos acompañados de familiares.

En sitiales frontales al altar mayor, estaban las señoras esposas de las jerarquías militares y civiles, estas últimas presididas por doña Eulalia Vereterra Polo de Alvarez-Buylla.

La escuadra de gastadores formó guardia de honor al pie del presbiterio, mientras se celebraba la ceremonia religiosa.

Una vez finalizada la misa, en el exterior del templo desfiló marcialmente la tropa que rindió honores, siendo presidido el desfile por el Capitán General accidental y por las demás primeras autoridades mencionadas, siendo felicitado el Coronel Jefe de Ingenieros por todos los presentes.

Otros actos importantes celebraron ayer los Ingenieros para festejar su fiesta patronal, todos muy bien organizados y divertidos, y ni que decir tiene que le fue servida a la tropa una especial y suculenta comida.

GOBIERNO CIVIL DE BALEARES

VISITAS

En la mañana de ayer y en su despacho de la Jefatura Provincial el Excmo. Sr. Gobernador don Plácido Alvarez-Buylla recibió las siguientes visitas: Camarada Rafael Jaume Gelabert, Jefe Local del Movimiento de Lloret de Vista Alegre; Camarada Juan María Fiol Tur, Jefe Local del Movimiento de Palma y Camarada Sebastián Serra de Gayeta.

JUBILADOS DE LA ADMINISTRACION LOCAL

PETICION AL MINISTRO DE LA GOBERNACION

Las Asociaciones de Jubilados de la Administración Local de Cataluña y Baleares y de Las Palmas de Gran Canaria, ante el hecho de que no se revisen los expedientes de actualización rectificando aquellos en los que los quinquenios fueron omitidos o incorrectamente aplicados y los de viudas y huérfanas que no alcanzan el porcentaje de 45 por ciento, no obstante reiteradas resoluciones del Ministerio y sentencias jurisdiccionales, han presentado conjuntamente un escrito al Ministerio de la Gobernación pidiendo se disponga que por la Mutualidad de Previsión de la Administración Local se proceda a la misma, atendiéndose a los preceptos de sus Estatutos conforme el criterio del Ministerio, manifestado en sus resoluciones y las referidas sentencias, siendo de destacar las de 23 de diciembre de 1966, 29 de enero y 15 de febrero de 1968.

INAUGURACION DE «NUMISFILIA»

SE TRATA DEL PRIMER MUSEO DE NUMISMATICA Y FILATELIA DE LA CIUDAD

Ayer por la tarde se celebró en Palma la bendición e inauguración de un original establecimiento. Se trata de «Numisfilia», galería dedicada a la exhibición y venta de sellos y monedas coleccionables. La instalación y decoración llaman la atención de lo más profano por su funcionalismo y carácter. Tanto la sección numismática como los sellos se exhiben en vitrinas, perfectamente construídas para el objeto al que están dedicadas. Vimos también una valiosa colección de modelos navales y armas... Hasta la situación del establecimiento-museo, en la Plaza Mayor, con entrada por un zaguán típico, precisamente en el rincón de los pórticos que confrontan con el inicio de la Cuesta del Teatro, parece que viene a complementar con gracia y acierto el mercadillo de sellos que se celebra en dicha plaza. Hay sellos y monedas de todos los países, muchos de ellos de extraordinario valor.

La bendición de «Numisfilia» corrió a cargo del Rvdo. don Gabriel Cabrer, Director de la Caja Diocesana de Mallorca. Entre los numerosos y distinguidos invitados vimos al Teniente de Alcalde de Cultura, nuestro buen amigo don Gabriel Tous; Delegado de Cultura y Deportes de la Diputación, don Martín Enseñat; al Director del Museo de Mallorca y eminente arqueólogo, don Guillermo Bordoy y a otras distinguidas personalidades y representaciones.

Hicieron los honores de la casa los propietarios de la galería, señores don Bartolomé Barceló, don Pedro Bauzá y don José Villalonga, acompañados de sus distinguidas esposas, los cuales obsequiaron a los asistentes con un exquisito lunch.

Deseamos mucha prosperidad a «Numisfilia».

CONVENTO DE REPARADORAS

CONGREGACION DEL MAGISTERIO

El próximo domingo día 2 tendrá lugar a las 9 de la mañana una misa, seguida de una reunión, que presidirá el Rvdo. P. José Antonio Roig, S. J.

Se suplica la puntual asistencia.

OBISPADO

AVISO A LOS SEÑORES SACERDOTES

Se recuerda a los Rvdos. señores sacerdotes que, según dispone la Instrucción sobre el culto del Misterio Eucarístico, de 25 de mayo del pasado año, nº. 28, las misas vespertinas antes del domingo de Pentecostés —valederas para el cumplimiento dominical— ha de decirse la misa actual de la Vigilia con credo.

Palma de Mallorca, 30 de mayo 1968.— El Canciller-Secretario del Obispado.

EL MARTES SALDRAN LOS EXPEDICIONARIOS DE LA FERIA INTERNACIONAL DEL CAMPO

El martes próximo, día 4 de junio, iniciará viaje a Madrid, el grupo de personas que formarán la expedición organizada por Viajes Barceló, con destino a Madrid, y concretamente, para asistir a la Feria del Campo, que este año, con carácter internacional se realiza en la capital.

La salida será a las 20 horas, en barco hacia Valencia, llegando a esta ciudad a las ocho de la mañana del día siguiente, miércoles día 5. En el mismo muelle, estará aguardándoles un autocar que conducirá a todo el pasaje hasta Madrid, haciendo una parada en Montilla del Palancar para almorzar.

La llegada a la capital está prevista para horas de la tarde, y la cena se servirá en el mismo hotel donde se ha reservado alojamiento.

Los días jueves 6 y viernes 7, comprenderán pensión completa en el hotel, así como excursiones facultativas. Iniciándose el retorno el sábado 8 de junio, después del desayuno, y con destino a Alicante, haciéndose una parada en ruta, para almorzar.

La salida de Alicante, en barco, está prevista para las 19 horas del mismo sábado y la llegada a Palma, para el domingo nueve a las ocho de la mañana.

Esta interesante excursión, que tendrá como fin principal visitar la Feria del Campo, tendrá un valor por persona de 2.650 pesetas, y acompañará a los pasajeros un empleado técnico de Viajes Barceló, durante todo el tiempo que dure dicha excursión.

El alojamiento en Madrid, será en la Pensión Franco Madrileña, o similares, a base de pensión completa en habitaciones dobles.

TELEVISORES

DESDE

125 pesetas semanales

FRIGORIFICOS

DESDE

50 pesetas semanales

ENTRADA MINIMA

COCINAS
DORMITORIOS
COMEDORES
TRANSISTORES
TOCADISCOS, etc.

—o—

Mande este cupón a **COMERCIAL ALEX** calle Sargento Febrer Adrover, n.º 34 (Son Cotoner) o telefonee al núm. 236734 y recibirá la visita de nuestro agente.

D. ... ...

calle ... ...

La Delegación Provincial de Juventudes también rindió honores a su excelso Patrón

LA MISA EN S. FRANCISCO FUE OFICIADA POR EL OBISPO DE MALLORCA

PRESIDIERON EL ACTO AUTORIDADES PROVINCIALES Y LOCALES

También la Delegación Provincial de Juventudes de Baleares celebró ayer con gran esplendor su fiesta patronal, la Festividad de San Fernando, siendo muy nutrido el programa de festejos y actos establecido, destacando la misa solemne que tuvo lugar a las nueve y media de la mañana en la Iglesia basílica de San Francisco, que como siempre, en casos similares, ofrecía un aspecto ciertamente rutilante, con gran profusión de flores naturales, todas blancas, y gran iluminación.

Antes de dar comienzo la ceremonia religiosa, una centuria de flechas, todos perfectamente uniformados, formaron guardia de honor en un lateral de la amplia plaza de San Francisco, siendo revistado por el Subjefe Provincial del Movimiento, don Guillermo Sureda Meléndez, después de haber sido cumplimentado éste por el Delegado Provincial de Juventudes, don Juan Sastre Soler.

Ofició la santa misa el señor Obispo de la Diócesis, don Rafael Alvarez Lara, quien, «intra missam», pronunció un bello panegírico del Rey Santo, patrono de la Organización de Juventudes Españolas.

En la parte del Evangelio presidía a las autoridades presentes en el acto, el Subjefe Provincial, ya mencionado, estando también en sitiales distinguidos el Alcalde de Palma, don Máximo Alomar Josa; el Delegado Provincial de Sindicatos, don Alfonso Mayquez; la Delegada Provincial de la Sección Femenina, señorita Antonia Linás; el Delegado Provincial de Trabajo, don José Salazar; por la Diputación Provincial, el diputado don Miguel Company, así como otras muchas representaciones de los centros oficiales locales y de la provincia, estando presentes también las jerarquías y mandos del Frente de Juventudes.

El Obispo de la Diócesis, doctor Alvarez Lara, ofició en la santa misa organizada por la Delegación de Juventudes, en honor de San Fernando.

Como hemos dicho, el templo ofrecía un bello aspecto, también por el matiz humano, ya que se hallaba totalmente lleno de fieles que quisieron sumarse al acto, con nutridas representaciones de los principales colegios de la ciudad, todas ellas presididas por sus respectivos directores y profesores.

M.C.D. 2022

ESCUELA SINDICAL DE HOSTELERIA PRESENTA

LA COMIDA SEMANAL

He aquí hoy un menú para contentar todos los gustos: gambas, huevos y carne de cerdo. No resulta demasiado pesado al estómago y sí grato al paladar. Tampoco hay extraños ingredientes ni complicaciones de preparación. Nuestro gran «chef» Tomeu Esteva ha puesto en él todo su saber de buen gastrónomo. Observarán que les he puesto cóck-tail y postre a base de naranja; es lógico: una prepara el estómago y el otro desengrasa.

A. Comas

Cock-tail «Andaluza»

Prepárese en ccteléra:

4 cubitos de hielo, una cucharadita de azúcar

2 partes de zumo de naranja

1 parte de jerez seco

Batir bien, servir en vaso mediano. Terminar de llenar con soda

— ◆◆ —

«COCK-TAIL DE GAMBAS EN COPA»

Ingredientes: 500 grs. de gambas
1 taza de mahonesa
2 cucharadas soperas de tomate «Ketsup»
sal, pimienta, unas gotas de salsa «Perrin's, 1/2 copa de coñac, el zumo de medio limón mediano, media cucharadita de mostaza francesa, perejil, apio, puerro y lechuga.

Hervimos las gambas con unas briznas de perejil, un trocito de apio y un poco de puerro y sal unos seis minutos o acaso más, según el tamaño. Las refrescamos y luego las pelamos. Aparte cortamos en juliana muy fina las hojas de lechuga después de haberles quitado la parte dura del lomo, dejándolas en agua fría unas horas.

Hacemos la salsa simplemente mezclando con ayuda de un batidor o varilla de alambre los ingredientes arriba reseñados. Luego montamos en copa de cock-tail, llenando el cuenco de la misma con la lechuga, bien escurrida. Luego las gambas en forma artística y sobre ellas echamos la salsa, decorándolas con tres o cuatro hojitas de lechuga, muy blancas. Se sirve muy frío. A la salsa se le puede añadir 1/2 dltro. de nata líquida, pero como este ingrediente no se tiene siempre a mano, es facultativo.

B. Esteva

TORTILLA AL SACROMONTE

Limpiamos unos sesos de cordero de la piel y coágulos. Luego los cocemos en agua y sal. Una vez cocidos los dejamos enfriar. Se cortan en pedazos pequeños del tamaño de una almendra, los pasamos por huevo y luego pan rallado y los freímos en aceite. Aparte cortaremos en pedazos pequeños, una vez cocidos, 100 grs. de riñones de ternera y 1/2 cebolla. Luego se limpian unas criadillas de cordero o ternera; se cortan a pedacitos del tamaño de los sesos, salteándolas con manteca. Aparte se hacen unos dados de patata y se fríen en aceite con unos pimientos morrones y guisantes frescos. Lo salteamos todo y con eso se hace la tortilla batiendo antes muy bien los huevos y sazonándolos. No pongan al hacer la tortilla, que se hará en uno sola pieza demasiada grasa.

CHULETAS DE CERDO CHARCUTERA

Ingredientes: 4 chuletas de cerdo
2 cucharadas de mantequilla
2 dientes de ajo muy picado
2 cucharadas soperas de puerro muy fino
2 tomates pelados y picados
1/2 taza de vino blanco seco
2 cucharadas de vinagre
1 taza de jugo de carne
1/2 cucharadita de mostaza francesa
2 cucharadas de pepinillos en vinagre cortados en juliana.
sal, pimienta, un poco de azúcar, guisantes y puré de patata.

Cocinar el cerdo con mantequilla en una sartén, por ambos lados. Añadir el puerro y el ajo, dejarlo cocer hasta obtener un color dorado. Poner el tomate y dejarlo otra vez unos diez minutos al fuego. Añadir el vino y el vinagre y cocinar a fuego moderado unos minutos hasta que se haya reducido el vino. Adicionar el jugo de carne, sazonar con sal y pimienta tapar y cocinar unos quince minutos al horno. Por último poner el azúcar, la mostaza, el perejil picado y los pepinos en juliana. No hervir más, una vez puestos los pepinillos. Como guarnición los guisantes salteados y un puré de patata seco. No olvide añadir un poco de nuez moscada al puré

— ◆◆ —

L. Escorcia

NARANJAS HELADAS O «SORPRESA»

Ingredientes:
6 naranjas grandes
200 a 500 grs. de azúcar al gusto
nata o merengue fuerte.

Cortar una especie de tapadera en cada naranja, vaciarlas con un buen cuchillo procurando no romper la cáscara. Poner estas naranjas vacías en el congelador. Aparte, con el zumo de las mismas, algo de agua y el azúcar, preparemos un helado. Se llenan, en el momento de servir, las naranjas, hasta arriba. Encima se pone una roseta de nata o de merengue y una guinda encima de la roseta. Se tapa a medias con la parte de piel que habíamos quitado, se le decora con dos hojas de naranjo y se sirve.

— ◆◆ —

El menú de hoy requiere dos vinos, uno blanco para el cock-tail de gambas y uno tinto para los dos platos restantes. Si de gran ceremonia se tratara, me inclino por un Alvariño de Fefiñanes que acompaña a todo buen marisco aunque esté aderezado con salsa. Y a fuer de catador, creo que los tintos que sigan merecen buena atención. Pueden elegir entre los vinos de Levante: Priorato, Jumilla o algún rico alicantino y que reuna las condiciones de buen color, grado y pletóricos de sol. El menú se lo merece

— ◆◆ —

E. Valdivielso

Bien, amigos. ¿Han llegado Vds. al final? Que las amas de casa no se me asusten. Me refiero a alguno de los ingredientes. La salsa «Ketsup» como debe llamarse, « «Catsup» como corre por ahí, es algo que debería tenerse siempre en casa. Lo mismo la salsa «Perrin's», muy barata por otra parte ya que una botellita dura meses y a veces años, lo mismo que la mostaza francesa. Se vende una en los comercios, con este nombre, amarilla y que se parece bastante a las buenas marcas francesas. Un día de estos, en cuanto disponga de más espacio, les daré una lista de las distintas especies y condimentos que debe tener siempre en su armarito: clavos de olor, hierbas, salsas hechas, ablandadores de carne, etc. Hoy ya no hay más espacio.

Ah! Y cuidado con la «tortilla al Sacromonte». No coma demasiada porque no le va a quedar sitio para las chuletas.

Si toma café (nada de quesos, hoy) puede añadirse un coñac seco estilo Hennessy o Courvoisier. En cantidad. La digestión será mucho mejor. Y, sobre todo: no haga siesta, descanse, mire al techo, oiga música de fondo, fume, pero no se duerma.

Buen provecho, amigos.

TOMEU PAYERAS
Chevalier de la Chaine des Rotisseurs

LA CAMARA DE COMERCIO INTERESA LA REDUCCION DEL IMPUESTO SOBRE PERSONAS FISICAS, RESIDENTES EN BALEARES

Propuesta de erección de un monumento a la aviación comercial

La Cámara Oficial de Comercio, Industria y Navegación de Palma de Mallorca, se reunió en Pleno el pasado día 29 de los corrientes bajo la presidencia de don Juan Frau.

Aprobada el acta de la sesión anterior, el Presidente comunicó la concesión de la Medalla de Oro de las Cámaras a los Presidentes Honorarios don Pedro Salas y don Gabriel Alzamora, aprobando el Pleno felicitarles y que constase en acta la satisfacción de la Corporación.

También a propuesta del Presidente se acordó felicitar al Diario de la tarde «Ultima Hora», por haber cumplido sus Bodas de Diamante.

Anunciada la visita del Excmo. Sr. Ministro de Comercio para inaugurar la Feria de Muestras y esperándose que presida una reunión extraordinaria del Pleno de la Cámara, se trató detenidamente de los diversos problemas que se cree conveniente someter al conocimiento y posible resolución del señor Ministro.

Seguidamente se trató de unas modificaciones de detalle en el Reglamento del futuro Consorcio de la Feria de Muestras, pasando el Presidente a informar sobre la reunión del Consejo Superior de Cámaras, habida los días 24 y 25 de este mes.

Se informa también al Pleno de la visita realizada por la Mesa de la Cámara, a la Delegación de Ibiza, y de las largas entrevistas habidas con el Excmo. Sr. don José Morey, Delegado del Gobierno, y con el Ilmo. Sr. don Juan Verdera, Alcalde de la capital, tratándose entre otros muchos puntos de la participación de Ibiza en la Feria de Muestras y del problema de comunicaciones marítimas, a cuya resolución ha contribuído esta Cámara con sus escritos a la Autoridad competente.

El Vice-Presidente primero informó sobre el proyecto de impulsar la erección de un monumento a la Aviación Comercial, en reconocimiento de estas Islas a estos medios de transporte que tantísimo han contribuído a su movimiento económico actual, siendo aprobado por el Pleno que se lleve a efecto por la Comisión correspondiente los trabajos necesarios para su realización.

Con el fin de dar un servicio al comercio y a la industria, esencialmente a aquellas empresas que por sus necesidades de comunicaciones no justificarían la instalación de un Telex, se propone el instalarlo en la Cámara para un servicio común, aprobándose que se efectue una encuesta entre las empresas a quien pudiere convenir, que de ser de sentido afirmativo podría conducir a su instalación en la Cámara.

Seguidamente se trata de diversos problemas de detalle de comodidad en el servicio de pasajeros en nuestro Aeropuerto, aprobándose hacer las gestiones oportunas cerca de las Autoridades correspondientes.

Se estudia seguidamente una idea del Ilmo. Sr. Subsecretario de Comercio, referente a conceder becas a estudiantes, o a Graduados en Ciencias Económicas o en Escuelas de Comercio, para que durante periodos de tiempo suficientes y trabajando conjuntamente con los Agregados Comerciales, pudiesen actuar en estudio y prospección de mercados, en el extranjero, en beneficio de los exportadores de la jurisdicción acordándose que sea tratado ampliamente el asunto por la Comisión correspondiente, y especialmente la conveniencia de actuar en conjunto con otras Cámaras por el efecto multiplicador de tal sistema conjunto.

Habida cuenta de que la reducción del 25 por 100 que se concede en el impuesto sobre las personas físicas a los habitantes de Ceuta, de Melilla y de Canarias, y que se concedía a los de Baleares, no ha sido reconocido en las últimas disposiciones, se acuerda solicitar se subsane esta situación con la inclusión correspondiente.

También en el orden tributario, y comprobadas las dificultades que la existencia de los Jurados Tributarios con jurisdicción en Baleares, en Barcelona lleva aparejados para los intereses de nuestras Islas, se acuerda solicitar la creación en la Delegación de Hacienda de Baleares.

Finalmente se trataron diversos asuntos referentes a la economía de las Islas, adoptándose los acuerdos de tratarlos con las Autoridades competentes.

ANGUSTIA Y NEUROSIS EN LA JUVENTUD

Hoy, el Dr. Sánchez en la Congregación Mariana

Esta tarde tendrá lugar la anunciada conferencia del Doctor J. José Sánchez Fernández, médico del Hospital Militar, que expondrá el mecanismo íntimo e inconsciente de la neurosis juvenil que se padece a veces sin conocerla en muchos jóvnes y chicas de hoy. El Sr. Sánchez estudiará la génesis, desarrollo y manifestaciones de esas neurosis y su diveras proyecciones en diversos sectores de la vida.

La charla, que puede interesar no sólo a los jóvenes sino también a los padres de familia, empezará a las 8 de esta tarde en el Salón de la Congregación Mariana (Apuntadores, 6).

SOCIEDAD

Enlace Peña-Vadell

El martes pasado, en el altar mayor de la iglesia parroquial de Campos del Puerto, bellamente adornado, tuvo lugar el matrimonial enlace de la señorita Lucía Vadell Lladó con el joven don José Peña Ripoll.

La joven pareja fue apadrinada por sus respectivos padres, don Jaime Mesquida Prohéns y doña Antonia Lladó Manresa, y don José Peña Pascual y doña Margarita Ripoll Panisa.

Bendijo la unión y celebró la misa de velaciones el Rdo. don Jerónimo Fito, Pbro.

Firmaron el acta como testigos, por la desposada, don Lorenzo Bonet Lladó, don Nicolás Ballester Mascaró, industrial, don Miguel Garcias Rigo y don Sebastián Lladó Artigues.

Por el novio lo hicieron, don Sebastián Moll Peña, don Francisco Monserrat Roca, don Antonio Bordoy Adrover y don Antonio Ballester Rigo.

Después de la ceremonia religiosa los numerosos y distinguidos invitados fueron delicadamente obsequiados con un espléndido «lunch» en un céntrico local.

El novel matrimonio, al cual deseamos eterna dicha, salió en viaje de bodas para la Península

Nuestra enhorabuena.

Natalicio

Doña Juana Luisa Pascual de Marqués ha dado a luz un niño en la Clínica Juaneda, asistida por el Doctor Lizarbe.

Becado por el Instituto Sueco

El Instituto Sueco de Relaciones Culturales con el Extranjero ha concedido una beca a don Juan Francisco Vidal Solanas, profesor de la Universidad de Valencia, para que continúe sus trabajos de investigación histórica de Suecia en los archivos de Estocolmo. Esta es la segunda beca que el Instituto concede al señor Vidal Solanas.

SOCIEDAD DE PEDIATRIA DE BALEARES

Conferencia

Mañana sábado, día 1 de junio, a las 19,30 y con motivo de la inauguración de las Sesiones Científicas de la Sociedad de Pediatría Balear, el profesor don Ciriano Laguna, Presidente de la Asociación de Pediatras Españoles y Catedráticos de Pediatría de la Facultad de Medicina de Madrid, pronunciará una conferencia sobre «Neuroblastoma en el niño, su diagnóstico y tratamiento, cuyo acto se celebrará en el Salón de Actos del Colegio Oficial de Médicos.

urbanización CALAS DE MALLORCA
centro de interés turístico nacional
aproveche su estancia en la isla y visite la
URBANIZACION CALAS DE MALLORCA
INFORMACION Y VENTA DE PARCELAS
MADRID
Av. Gral. Perón, 2-1º-B
PALMA DE MALLORCA
Jaime III, 135-2º
y en la urbanizacion

UNA SEMANA DE PLACER POR 4.870 ptas.
Cruceros con la M/N HERMES a Marruecos
Una semana de domingo a domingo: Tánger - Casablanca - Gibraltar - Alicante, con excursiones a Tetuán - Rabat - Marrakech y Elche (Salidas de Palma a las 20 horas)
Información e inscripciones: Paseo Mallorca, 172 - Tel. 217944

M.C.D. 2022

Atahualpa Yupangui, el cantor de la Pampa, ha dado un recital memorable en el Palacio de la Música de Barcelona. Yupangui es un artista que seguramente no veremos en Palma, a pesar de lo próximo que lo hemos tenido, en este su primer viaje a España.

Y es una lástima que nos perdamos la gran oportunidad de escuchar al más representativo poeta popular, el mejor entre cuantos cantan en lengua castellana.

Lo decimos... y no es indirecta.

* * *

Atahualpa Yupangui, veterano, con muchos años de bregar con su guitarra y sus canciones, es el auténtico inventor de lo que ahora está tan de moda: la canción-poema, el trovador actual, el hombre que canta y dice cosas.

Tantos nombres como podríamos citar, intérpretes en castellano, catalán y en tantos idiomas, no son más que alumnos en la escuela creada por Atahualpa Yupangui.

Ese cantor que nos parece que no veremos en Palma.

* * *

El próximo día nueve Radio Vaticano iniciará un programa de música "beat", de canciones de amor y protesta.

La canción ligera actual habrá llegado así al único medio de comunicación que le tenía las puertas cerradas.

El primer programa —nueve de junio— ha sido encomendado a la cantante Patty Bravo, una chica guapísima, que viste detonantes mini-faldas y que ha anunciado un estreno para este recital en Radio Vaticano. El estreno de una canción titulada "Recuerdo de un muchacho triste", dedicada a Luigi Tenco, el cantante que se suicidó hace dos años en San Remo.

* * *

A media semana hay poco que contar en lo que hace referencia a las noches palmesanas.

A media semana y a estas alturas donde, por lo general, todo está pendiente de la proximidad de la inauguración oficial de la temporada de verano que, casi de común acuerdo, se producirá en la mayoría de terrazas veraniegas el próximo sábado.

* * *

Por el momento, la afluencia turística sigue su curso normal, con los aumentos previstos.

Han fallado visitantes franceses, pero los de esta nacionalidad nunca son muchos en estas calendas de mayo. Los franceses suelen arrojarse sobre Mallorca, en masa, a partir de la primera mitad de julio.

Suponemos que para entonces ya estarán resueltos los problemas de De Gaulle. Por lo menos, hemos de esperar que así ocurra, en beneficio de nuestra animación nocturna.

* * *

Podemos dar una noticia teatral a largo plazo. Bueno, para después del verano, más o menos hacia octubre.

Veremos en el "Principal" uno de los grandes éxitos del año: "El tragaluz", de Buero Vallejo.

* * *

Bonet de San Pedro ha recibido el encargo de preparar una «gala mallorquina», y con razón: si se hacen galas hawayanas, galas hippies, galas a lo «Bonnie and Clyde»... ¿por qué no ha de hacerse una gala mallorquina si estamos en Mallorca?

Y si estamos en Mallorca, ¿quién mejor que Bonet de San Pedro para realizarla?

El conoce la música moderna y domina nuestro folklore. Tendrá un éxito naturalmente.

* * *

Esperemos que mañana haya más abundancia de material noticiable que si no...

PABLITO

EN EL PRINCIPAL

SIGUE CON GRAN EXITO LA «PRIMERA ANTOLOGIA DE LA ZARZUELA»

La admirable acogida que ha logrado la "I Antología de la Zarzuela" no solo entre nuestro público sino entre la numerosísima colonia extranjera, presente en la Isla, ha sido fruto de la gran calidad alcanzada en todos los fragmentos que, como un todo coordinado, nos ofrece a diario, en el Principal la gran Compañía lírica "Amadeo Vives".

Esto hace suponer que la "II Antología de la Zarzuela" alcanzará otro éxito artístico digno de la gran capacidad creadora de José Tamayo, de los esfuerzos, muy encomiables, de la empresa del Principal y del acierto con que el Ayuntamiento de Palma ha patrocinado este maravilloso espectáculo.

Mañana, sábado, hará su presentación la "II Antología", que incluye una selección de "La Revoltosa", "Los diamantes de la corona", "Los sobrinos del Capitán Grant", "El Barbero de Sevilla", "La Corte de Faraón", "Las Hijas del Zebedeo" y los pasodobles "Pan y Toros", "El Gato Montés" y "La Calesera", en la primera parte.

En la segunda, "El Tambor de Granaderos", "El Bateo", "La Dolorosa", "El baile de Luis Alonso" "Alma de Dios" y "Gigantes y Cabezudos".

Auguramos a esta "II Antología" otro éxito artístico de primerísimo orden.

TOREROS Y TOROS

UN CARTEL FUERA DE SERIE

En Mallorca no se habla de otra cosa que de la corrida de toros extraordinaria que anuncia la Empresa Balañá para el próximo domingo, en la que veremos actuar en noble competencia a los dos ases del toreo actual, Paco Camino y Manuel Benítez «El Cordobés», alternando con ellos el joven matador, gran esperanza del toreo moderno, Víctor Manuel Martín, quienes estoquearán seis escogidos toros de la importante divisa propiedad de don Manuel Arranz, del campo de Salamanca.

Los aficionados taurinos se las prometen muy felices, pues en esta corida sensacional se aunan los dos estilos clásicos del toreo de todos los tiempos, el académico dentro de su más sutil pureza y el tremendista, en su máxima exaltación: Paco Camino y «El Cordobés»... Pero, junto a ellos, la savia nueva, la arrolladora juventud torera que lucha impetuosamente para alcanzar el situal más alto del toreo, el joven Víctor Manuel Martín, gran muletero, que el domingo, estamos seguros, no se resignará en estar en el papel de «tercer hombre».

Lo cierto es que la corrida del domingo es sensacional, de las que sin duda dejan recuerdo imperecedero. El domingo, toreros y toros, toros y toreros.

«FATA MORGANA»

JAIME III

Nacionalidad: Española.

Producción: Fisa - 1965.

Guión: Gonzalo Suárez y Vicente Aranda.

Dirección: Vicente Aranda.

Fotografía (Eastmancolor): Aurelio G. Larraya.

Música: Antonio Pérez Olea.

Decorados: Pablo Gag.

Intérpretes: Teresa Gimpera, Mariane Benet, Alberto Dalbes, Antonio Ferrandiz, Antonio Casas, M. Mali.

Duración: 85 minutos.

Una bella modelo publicitaria parece predestinada a morir asesinada. Se queda en una ciudad donde no debía quedarse, es deseada por un extraño profesor, profeta por unos muchachos, por el que vive con otra chica y por varios tipos que le salen al encuentro en la calle. Los crímenes se irán sucediendo en diferentes circunstancias, un muchacho pretende encontrar a la modelo para salvarla y, al final, se nos dirá que ocurrió lo mismo que había ocurrido en Londres, algo que había sido insinuado en unas viñetas de "comics" y en una serie de diapositivas durante una conferencia sobre el crimen del profesor

Desde luego esta película de Vicente Aranda resulta muy difícil de contar en unas breves líneas ya que es casi imposible separar la parte real de la irreal o de lo onírico.

Discutible, sin lugar a dudas, resulta una verdadera película de ensayo, que yo recuerde, sin precedentes en la historia del cine español. Uno de los protagonistas dice que "todo es convencional, sólo los elementos son reales" y esto es "Fata Morgana". Es una película retorcida, difícil de digerir, grandilocuente y pedante en su diálogo. Sin embargo el lenguaje con el que nos es narrada no resulta nada retorcido. Los actores se mueven con cierta naturalidad, al menos, están en la situación que en aquel momento les coloca el realizador, aunque una secuencia parezca completamente deshilvanada de otra. Así, fragmentariamente, vemos que en Aranda hay madera de realizador porque nada en el film resulta vulgar, es un juego estético muy digno de ser tenido en cuenta aunque al salir del cine quepa la discusión sobre lo que realmente se ha visto.

Se nos dirá que un asesinato es un encuentro, que todo encuentro es una historia de amor y que hay seres que subconscientemente han elegido morir y otros destruir lo que no puede pasar más allá del deseo. Asesinos en potencia estimulados por elementos externos y víctimas en potencia... Puede que haya bastante de cierto en estas elucubraciones intelectuales que pasadas al cine resultan algo extraño, atractivo y a veces irritante.

Aranda mueve bien a los actores, domina el ritmo, tiene un sentido del lenguaje cinematográfico nada despreciable en un film que todo él es un ensayo aunque visto fragmentariamente no lo parezca.

CINEFILO

«NOCHE Y DIA»

Cole Porter, mundialmente reconocido como uno de los mejores compositores que han existido, vuelca todas sus melodías en este film interpretado por Gary Grant y Alexis Emith y dirigido por Michael Curtiz. Formando una fastuosa revista musical considerada por la crítica mundial como la mejor película de su especialidad, rodada en technicolor, con la voz de Carlos Ramírez y con canciones inolvidables como «Noche y Día» y «Gegin the Beguine», etc., que pronto podrá usted admirar en Palacio Avenida.

FiFi la plume

PHILIPPE AVRON
MIREILLE NEG

UN FILM DE ALBERT LAMORISSE

...Podía ver el mundo como lo ven los ángeles

¡LA MEJOR PELICULA MUSICAL DE TODOS LOS TIEMPOS!

CINEDIA, S. A. PRESENTA

CARY GRANT / ALEXIS SMITH · JANE WYMAN · DIRECTOR: MICHAEL CURTIZ

Nuestros abuelos se deleitaron con su música... nuestros padres la oyeron... y nuestros hijos seguirán disfrutándola

programas para hoy

ZARZUELA

TEATRO PRINCIPAL. — A las 7 y 10,30 noche: Funciones de la Compañía de «Amadeo Vives» con el espectáculo «I ANTOLOGIA DE LA ZARZUELA». Dirección: José Tamayo. — (Tolerado menores)

SALA DE ARTE Y ENSAYO

JAIME III. — De 3 a 9'45 — Noche a las 10'30: «FATA MORGANA» un film de Vicente Aranda con Teresa Gimpera, Marianne Benet, (Eastmancolor). — «PIERO GHERARDY» (color). — (Mayores 18 años)

CINES DE ESTRENO

ASTORIA. — (Climatizado). Desde las 3: «LOS ESPIAS MATAN EN SILENCIO», Lang Jeffries, colos-scope; y «OJOS TAPATIOS», color. — (May. 18 años)

AVENIDA. — (Climatizado). Desde las 3'15: «LAS NOVIAS DE FU-MANCHU», con Christopher Lee, (Eastmancolor); y «LA HERENCIA DE LOS MUNSTER», (Eastmancolor). — Autorizado todos los públicos.

SALA AUGUSTA. — Desde las 3: «DOCE DEL PATIBULO» en Todd-Ao y metrocolor; y Complementos cortos). — Autorizado mayores)

BALEAR — Desde las 3: «CONSPIRACION EN BERLIN», en Panavisión, con George Sagal, Alec Guirness, Senta Berger y Max Van Sydow; y «MIL MILLONES EN UN BILLAR». — (Atu. mayores)

SALA BORN. — (Climatizada). Desde las 3'15: «ATRACO A LA INGLESA» en Technicolor, con Michael Crawford y Oliver Reed; y CLINT, EL SOLITARIO DE NEVADA». — (Tut. mayores)

CAPITOL. — Desde las 3: «CRONICA DE UN ATRACO», y «BUSCANDO MILLONARIO». — (Aut. mayores)

METROPOLITAN. — (Climatizado) Desde las 3'15: «LOS RUFIANES», con Lino Ventura, Bourvil, Marie Dubois, (color-scope); y «CAZADORES DE LEONES». — (May. 18 años)

ORIENTAL. — Desde las 3 —: «CRONICA DE UN ATRACO»; y «LA TENTACION VIVE ARRIBA», color y cinemaScope con Marilyn Monroe. — (Aut. mayores)

PROGRESO. — Desde las 6: «CONSPIRACION EN BERLIN», en Panavisión, con George Sagal, Alec Guinness, Senta Berger y Max Von Sydow; y «MIL MILLONES EN UN BILLAR». — (Atu. mayores)

RIALTO — Desde las 3'30: «CRONICA DE UN ATRACO»; y «LA TENTACION VIVE ARRIBA», Marilyn Monrroe (cinemaScope y color). — Aut. (mayores)

RIVOLI. — Desde las 3'30: **2ª SEMANA:** «NO DESEARAS LA MUJER DE TU PROJIMO», con Arturo Fernández y Sonia Bruno, (Eastmancolor); y «MISION LISBOA». — (Mayores 18 años)

VICTORIA. — Desde las 3: «CRONICA DE UN ATRACO»; y «LA TENTACION VIVE ARRIBA», color y cinemaScope con Marilyn Monroe. — (Aut mayores)

DE REESTRENO

FANTASIO. — Desde las 5: «HAMPA DORADA», Frank Sinatra; y «POR FAVOR NO MOLESTEN». — (Aut. mayores)

HISPANIA — Desde las 3'15: «LUCKY EL INTREPIDO» con Ray Danton y Bebo Loncar; y «MATT HELM AGENTE MUY ESPECIAL», con Dean Martin y Ann Margret (Aut. mayores 18 años)

DORADO. — Desde las 3'30: «UN DOLAR AGUJEREADO»; y «EL GUARDA ESPALDAS». — (Aut. mayores)

MODERNO — Desde las 6: «SOR YEYE», en technicolor; y «CORAZA NEGRA», con Tony Curtis. — (Tol. menores)

PROGRAMAS PARA MENORES

AVENIDA — FANTASIO — PRINCIPAL

PELOTA NACIONAL

FRONTON BALEAR. Todos los días, desde las 4'45 sesión continua: Partidos, quinielas y trío.

SALAS DE FIESTA

- ★ **«BACOMO».** — Cada noche baile a partir de las 21'30 hasta las 4'30.
- ★ **CABALA** (Hotel de la Almudaina). — Todos los días tarde y noche, baile.
- ★ **CASA VALLES.** — Todos los días baile y atracciones.
- ★ **CLUB LATINO.** — Todos los días baile Desde las 22 a las 3 horas.
- ★ **CLUB SALEM.** — Todas las noches baile y atracciones.
- ★ **EL BARCO, Night Club** — Tarde y noche baile
- ★ **JARTAN'S.** — Diariamente, baile y atracciones.
- ★ **«LA COTORRA VERDE»:** Baile todas las noches.
- ★ **LOS ROMBOS.** (Ca'n Pastilla). — Todos los días baile y atracciones.
- ★ **¡SLOOPYS NIGHT CLUB!** — Baile todas las noches a partir de las 22 horas.
- ★ **TAGOMAGO.** — Todas las noches, baile y atracciones.
- ★ **TITO'S.** — Todas las noches: baile y atracciones
- ★ **TROCADERO** - Tarde y noche: Baile y atracciones.

M.C.D. 2022

ayer EN LA Ciudad

EL VALOR DE LA JURISPRUDENCIA

Los profesionales del derecho invocan casi tanto como los preceptos legales la jurisprudencia, es decir la serie de sentencias dictadas por el Tribunal Supremo interpretando de una manera u otra las normas vigentes y aplicables al caso. Las resoluciones administrativas si bien no tienen este carácter adquieren por su repetición una importancia que muchas veces es decisiva.

En nuestra edición de hoy publicamos una nota de los jubilados de Administración Local, en la que se ruega al Ministro que disponga que por la Mutualidad a la que están acogidos, se reconozcan los derechos que por Resoluciones del Ministerio de la Gobernación y por el Tribunal Supremo se otorgaron a otros casos similares. De la nota parece desprenderse que el organismo de previsión a que pertenecen continúa con su interpretación personalísima, en contra de los intereses de estos jubilados.

Sin querer juzgar este caso concreto —que por otra parte desconocemos en detalle— si hay que poner de relieve que muchos organismos de la administración, o autónomos, al adoptar una línea de conducta no se separan de ella, aunque organismos superiores o tribunales hayan rectificado en repetidas ocasiones sus decisiones.

En más de una ocasión al advertir al funcionario encargado de resolver de que su decisión está en contra de lo que han resuelto autoridades o tribunales, el particular recibe la contestación de que acuda a los Tribunales. Efectivamente antes de verse perjudicado en sus derechos el particular interpone recurso y es rectificada la decisión. Pero mientras el particular ha tenido que realizar una serie de gastos que no le son resarcidos, como tampoco los quebraderos de cabeza que le ha ocasionado la resolución contraria. Si a estos funcionarios que resuelven tan a la ligera se les condenase a pagar las costas y daños y perjuicios de su bolsillo particular, es seguro que seguirían una línea de conducta más ecuánime y más ajustada a la jurisprudencia.

J. R. C.

digamos ud. algo

D. ANTONIO MAS

«Se partió la bola falsificada y se descubrió el fraude»

Antonio Mas Verdera, de niño criado en «Sa Costa de Sa Pois», actualmente un señor muy formal con residencia en Barcelona, después de algunos años de ausencia ha venido a tomarse unas copitas con los viejos amigos y de paso recordar aquellos tiempos de Nicanor Villalta en la antigua Plaza de Toros, convertida hoy —su solar, sus gloriosas arenas— en pista de patinaje.

—Como yo era, como tú, «rambler», militaba en el ejército mixto formado por chavales de la Rambla y la calle de San Miguel siempre en batalla con los «plaçers», que hacían la guerra con patatas y tomates de madurez pasada.

—De niño destacabas por tus geniales y personalísimas ideas.

—De lo que más me acuerdo es de la falsificación de bolas que hacíamos con Paco Nadal, un chico que no sé lo que habrá sido de él... Cuando llegaba la epoca de «ses bolles» las falsificábamos con barro secado al sol y pintadas con «pinturetes« de cera... Paco era el fabricante y otro chico, llamado Espel, y yo, éramos los traficantes «boleros falsos».. Nuestro trabajo consistía en jugar a «toc i pam» y a «rot-let» y cuando ganábamos con disimulo metíamos las bolas buenas en el bolsillo de la derecha, pagando siempre con las de la izquierda, que eran las falsificadas... Pero una vez, no se me olvidará nunca, tuve un lio muy gordo con «en Toniet Reig», porque al tirar con su «bolí» de metal sobre la bola falsa mía, ésta se rompió y se descubrió el fraude... No veas la que se armó... Hubo hasta disgustos familiares.

—Pero practicábamos otro juego que te entusiasmaba...

—Sí, el de la caza de la pantera negra, de la calle de las Teresas, un gato negro imponente que nunca llegamos a alcanzar con nuestros proyectiles.

—También destacabas por tu singular estrategia en las pedreas, que a veces se extendían desde la Rambla a la muralla de la Plaza de Toros.

—Con la intervención una vez del guardia municipal Pérez, caído entre los dos frentes... Recuerdo que hasta llegó a sacarse el sable, como si estuviera en una guerra de verdad... Daba unos gritos belicos descomunales y parecía el espíritu de don Quijote vestido de municipal.

—¡El guardia municipal Pérez!

—El municipal Pérez, el mismo que te quitó la chaqueta de encima de un banco, en la Rambla, en el momento en que me citabas para «clavarme» un par de banderillas al quiebro.

—Siempre querías hacer de toro.

—Cuando jugábamos «a toros», con el gran Jaime Vallés, los hermanos Trobat, Miguel Horrach, Juanito Cánaves, Bernardo V. Carratalá III y el inolvidable Miguel Torres, de la calle de los Olmos, yo siempre quería hacer de toro... Una vez «hice» un toro de Miura y te dí un puntazo ahí detrás que todavía te debe doler.

—Sólo cuando hace mal tiempo.

—Mira que llegaste a darme pases...

—¡Qué tiempos!... Sin duda los más felices... Ahora los niños no saben jugar en la calle. Tal vez porque están más civilizados.

—Esto no es cierto... Recuerda que nosotros, a los diez años o así, teníamos formalmente establecido el Club Taurino Juvenil, del que era secretario tu director Francisco Javier Jiménez, que redactaba unas actas estupendas de nuestras juntas, que siempre terminaban en batalla campal y bombilla rota.

—Y pensar que han transcurrido cuarenta y...

¡Basta!

CALDENTEY

tertulia en la plaza mayor

SAN FRANCISCO

—Ayer estuve otra vez en San Francisco y no me cansé de ver maravillas.

—¿Qué viste?

—En primer lugar, el claustro. Mediada la tarde, aquello se pone con una luz antigua, de retablo, muy luliana. En la galería superior los frailes han colocado una serie de macetas con unos geráneos fantásticos que prestan una gran vivacidad a los ocres y oros (pa torrat amb mèl) del claustro.

—Y en segundo lugar...?

—El retablo restaurado por Cividini, este genio de la resurrección plástica, del que te hablaré otro día con más calma.

—¿Por qué tanta prisa? Háblame de Cividini.

—Hoy no. Hoy he de hablarte de la Porciúncula.

—Dale seráficas cebollas.

—Por la tarde estuve en el seminario franciscano del Arenal. Me enseñaron la nueva iglesia en forma oval, con una cúpula atrevidísima, obra de mi querido e inolvidable amigo Pepe Ferragut. De él también son el proyecto de decoración del interior de la iglesia, con unas bellísimas vidrieras, y la original Rotonda circular construida donde antes estaba la era. Pero la iglesia requiere un capítulo especial...

—Punto y aparte.

—El escultor Jaime Mir ha labrado una serie de tallas y relieves de mucho mérito para el coro de la iglesia que, en realidad, ocupa parte principalísima de ella. Entre las tallas sobresale ésta de San Francisco, que es un prodigio de belleza y carácter. Los relieves representan episodios de la vida y la muerte del Santo. Pero lo que a mí me ha impresionado más es el conjunto angélico que Mir ha modelado para el Sagrario. Un grupo de tres ángeles de bronce lo sostienen en un verdadero alarde de armónica y equilibrada composición. Seguramente este es el grupo escultórico más moderno, más audaz y más "difícil" de todos cuantos existen en Mallorca. Tanto la obra de Mir, concretamente como el conjunto de Ferragut, formado por la Iglesia, Rotonda, Salón de Actos y jardines, bien vale una visita a la Porciúncula de El Arenal, franciscano remanso de paz y de belleza entre tanta vertiginosa y veraniega chabacanería. El fabuloso contraste existente entre lo exterior y lo de puertas adentro eleva, por si solo, el espíritu hacia zonas desacostumbradas en esta época, en esta coyuntura que nos ha tocado vivir. Es notable el baldaquino de Xavier Corberó.

—¿Qué día vamos a la Porciúncula?

—Conviene esperar un par de semanas. En este momento están ultimando algunos detalles y falta el montaje de unos cuantos elementos de importancia. Ya te avisaré cuando sea el momento. Quedarás absolutamente sorprendido y literalmente maravillado.

—Qui ho havía de dir...! A S'Arenal...!

DICCIONARI

—Acaba de ser ultimada la nueva edición, revisada y puesta al día, del primer volumen del "Diccionari Català - Valencià - Balear".

—¿Pero no estaba totalmente publicada la obra?

—Cuando Moll se hizo cargo de la continuación del Diccionari, hace ya bastantes años, había publicados los dos primeros tomos. Al terminar el décimo se emprendió la segunda edición del segundo, también corregida y aumentada, y ahora con la reedición del primero, se ha culminado una magna obra, fruto de sesenta años de esfuerzos por parte de un numeroso equipo de personas que no han cejado hasta ver terminado este verdadero monumento lingüístico que es el "Diccionari", uno de los más completos y perfectos, filológicamente hablando, del mundo.

PLASTICO

—¿Vienes conmigo a Sant Jordi, mañana?

—¿Qué pasa?

—Hay una demostración sobre el cultivo de hortalizas tempranas bajo plástico, a cargo de la Agencia de Extensión Agraria allí establecida.

—¿Se trata de aquello que hemos visto en el cine no sé cuantas veces y siempre hemos creído que se trataba de una fantasía holandesa o de per allà dalt...?

—Exacto. Ara es s'hora de treure-mos es gat des sac!

GAFIM

Coplas Sin malicia

YO CANTO A TELEVISION

Por amor a la justicia,
porque me sobra razón,
yo canto a Televisión
que es una pura delicia.

Premios internacionales
ella acapara a montones
y la admiran las naciones
por sus programas geniales.

Conocen en Nueva York
y conocen en París
al locutor José Luis,
excelente locutor.

Toda España se desvela
para poder presenciar
«Televisión Escolar»,
programa para la escuela.

Gracias a los anunciantes,
que pagan muy bien y presto,
no pagamos un impuesto,
como pagábamos antes.

La quieren las multitudes
y le demuestran su afecto,
porque, por cada defecto,
tiene cincuenta virtudes.

GIL ARRIBATO

SUCEDIO HACE 100 AÑOS

31 MAYO 1868

En el «Diario de Palma» leemos:

◆ En cumplimiento de la orden expedida por la Capitanía General, el martes último, los señores generales, jefes y oficiales del Ejército existentes en esta ciudad han llevado un crespón negro en la empuñadura de su espada durante tres días, en señal de luto por el fallecimiento del Excmo. Sr. don Ramón María Narváez, fallecido siendo Capitán General y Presidente del Gobierno. El funeral de R.O. tuvo lugar como dijimos el miércoles de la semana pasada en la iglesia de San Francisco, celebrándose con todo el lucimiento que podía esperarse. Oficiaron en la misa los capitulares de la Santa Iglesia, la música cantó la misa del célebre Mozart y ocupó el púlpito el distinguido orador de la Compañía de Jesús, el P. Fondá. El templo estaba convenientemente enlutado, en el cadafalco que se había erigido ardían varios flameros y le rodeaban trofeos de armas antiguas y modernas, de todos los institutos militares. Desde las primeras horas de la mañana empezó el baluarte de San Pedro los saludos de ordenanza que se repetían de media en media hora, hasta el tiempo en que la iglesia se hubo dicho el último responso entonado por el Excmo. Sr. Obispo, en que dieron fin con una descarga de 15 cañonazos. Bastante fue la concurrencia que se observó en el templo, en el cual presidía el Excmo. Sr. Capitán General, teniendo a su lado el Excmo. Sr. Gobernador Civil y reservándose una silla para el señor Regente de la Real Audiencia que por indisposición no pudo asistir. Ocupaban los bancos laterales comisiones del M. I. Ayuntamiento, de la Excma. Diputación provincial y del Consejo de provincia, empleados de los diferentes ramos civiles y las autoridades militares con los señores generales, jefes y oficiales con activo servicio, de reemplazo y retirados existentes en esta plaza. Varias capillas veíanse ocupadas por el Ilmo. Cabildo con el Excmo. Sr. Obispo, la Excma. Audiencia, señores senadores, diputados a Cortes y señores cónsules y vice-cónsules del extranjero. En las inmediaciones del catafalco estaban situados ochenta individuos de tropa de todos los cuerpos del Ejército y de la Armada. Un batallón del regimiento de Galicia con música y bandera arrollada y el escuadrón de caballería cazadores de Mallorca con sordina en sus clarines, se situaron en las inmediaciones de la iglesia y concluída la función desfilaron.

ESEA

COSAS de calafat

EL DIA INTERNACIONAL SIN ACCIDENTES

—Batúa llamps! No importava, per celebrar aquest dia, enfilarmos per unes montanyes tan accidentades!

—Voto a rayos! No importaba que para celebrar ese dia, escaláramos montañas tan accidentadas!

Bar Restaurante

DISPONGO LOCAL DE 400 m.² PARA SU INSTALACION EN

ZONA TURISTICA

Informes: JOSE TOUS FERRER, 32. — De 7 a 8.

CLUB TIRO PICHON

MAÑANA, sábado, 1.º de junio — A las 4'30 tarde

Gran tirada a pichón

3 TROFEOS PLATA — 1 TROFEO PLATA «JUNIOR»

PICHONES 5 — 2 CEROS EXCLUYEN

PREMIOS 70 % INSCRIPCIONES

INSCRIPCION 400 PESETAS

SERIES

M.C.D. 2022

Los escolares de Son Españolet han elaborado un auténtico estudio de las causas que afean su barriada y de lo que se necesita para hacerla mejor

Con ello han obtenido el primer premio en el Concurso «MANTENGA LIMPIA ESPAÑA»

Hay en marcha un concurso escolar —a nivel nacional— bajo el lema «Mantenga limpia España». El concurso consta de dos fases: una provincial, la primera y la final nacional.

En la primera fase, en nuestra provincial, ha obtenido el primer premio el Grupo Escolar de Son Españolet. Ya antes de que el jurado pronunciase su fallo, había llamado poderosamente la atención la aportación de este Grupo Escolar Modélico, montando una extraordinaria exposición del material que concursaba.

EL GRUPO DE ALUMNOS —LAS CHICAS EN PRIMER TERMINO— REALIZADORES DE LO QUE HA VALIDO EL PRIMER PREMIO PROVINCIAL EN EL CONCURSO "MANTENGA LIMPIA ESPAÑA". — EN EL OTRO GRAFICO, UN FRAGMENTO DE LA EXPOSICION.

(FOTOS JUANET)

Dibujos, murales, planos, maquetas, etc. etc., formaron aquella muestra que era un auténtico certamen de sugerencias y datos vitales para mantener limpia la ciudad y lograr, com consecuencia, su embellecimiento.

Luego ha venido el fallo y el primer premio, como ya se ha dicho, para el Grupo Escolar de Son Españolet.

La visita del periodista ha sido para informar y de paso para felicitar. De entrada, el Director del Grupo, don Miguel Deyá, me ha hecho una advertencia:

—Sobre este punto no se puede hablar de mí en absoluto. La labor ha sido de los maestros y de los alumnos, sobre todo de los maestros que han dirigido y de los alumnos que han realizado...

Todo el trabajo conseguido se condensa en una voluminosa Memoria que ha sido remitida a Madrid para participar en la Final Nacional en representación de nuestra provincia:

—¿De momento, qué han ganado?

—Un aparato toca-discos con una colección de discos completa para los cursos de un idioma. Y también los plazas para otros tantos alumnos, para asistir a uno de estos viajes por España llamados «Rutas Nacionales».

—¿Y qué pueden ganar todavía?

—Algo que precisamente nos hace mucha falta: un equipo de proyección cinematográfica. Lo necesitamos de verdad, para completar nuestro salón de actos. El primer premio nacional también incluye un viaje por España para cuarenta alumnos. Figúrese la fiesta si ganamos...

—¿Quiénes han trabajado para el concurso?

—Los chicos y chicas de las clases mayores. O sea los que están alrededor de los catorce años.

Es muy difícil explicar en qué ha consistido su trabajo, pero se puede decir que se trata de un estudio a fondo de toda su barriada, investigando por qué no está limpia, cómo se podría hacer para que lo estuviera más y lo que se necesita para su embellecimiento. Los alumnos hasta han hecho encuestas que definen las causas productoras de suciedad en el barrio. Chicos y chicas han pisado una y otra vez todas las calles del contorno, desde Santa Catalina hasta Es Forti. Han dibujado lo bueno y lo malo, han sacado fotografías, han interrogado a la gente llegando a extremos de auténtica investigación.

La Memoria que han remitido a Madrid constituye un documento que sería de gran utilidad incluso en el Ayuntamiento, si éste se empeñara en hacer de la barriada de Son Españolet y alrededores una zona modelo.

En el trabajo han intervenido dibujantes, carpinteros, peones de albañilería, han sido confeccionados planos, maquetas, muñecas, vestidos... Medio centenar de chicos y chicas, bajo la vigilancia de sus maestros, han trabajado ardorosamente durante más de un mes, con el tiempo justo, para completar su participación en el concurso.

Y a esto han añadido realizaciones emotivas:

—Como la caridad bien entendida comienza por uno mismo —explica el director— hemos procedido a mejorar nuestras instalaciones.

Han forrado de madera el gran salón de actos y para vencer a una humedad que parecía invencible han forrado de piedra la escalera que conduce a aquel. Todo esto, además del trabajo, constituye una especie de milagro:

—Lo bueno es que lo hacemos sin dinero. Para estas cosas podemos disponer, según cálculos exactos, de menos de cuatro céntimos de pesetas por alumno. Eso significa que todo nos lo hemos de procurar por las buenas. Por ejemplo: a las piedras para forrar la escalera nos la hemos procurado, incluyendo el transporte de un solar de la vecindad. Los chicos conocen palmo a palmo, la barriada y en cuanto necesitamos algo siempre hay uno que «lo ha visto» en alguna parte...

Hoy hemos ido al Grupo Escolar de Son Españolet para hablar de su premio en el Concurso «Mantenga limpia España». Pero al estar allí, todo se desborda, tantas son las realizaciones, los proyectos y lo que se tiene en marcha. Este Grupo debe ser el único, como escuela pública, que mantiene un Club de Antiguos Alumnos en plena y ejemplar actividad: se organizan conciertos musicales, actividades deportivas y ahora se está montando un grupo teatral «que no hará obras de la Galería Salesiana».

De todo ello, otro día, se habrá de hablar más detenidamente. Hoy hemos puesto nuestra atención en una más de las actividades, en otro de los éxitos, de esta Escuela dirigida por don Miguel Deyá.

¿CON LA PALMA EN BREVE CON UNA ORDENACION ELECTRONICA DEL TRAFICO?

Una especie de cerebro electrónico -el «Submaster»- puede hacer que en 16 intersecciones urbanas el tráfico se regule por sí mismo

A SU REGRESO DE COLONIA, LOS INGENIEROS SRES. LLAUGER Y BOFILL VAN A INFORMAR SOBRE LA CONVENIENCIA SU IMPLANTACION EN NUESTRA CIUDAD

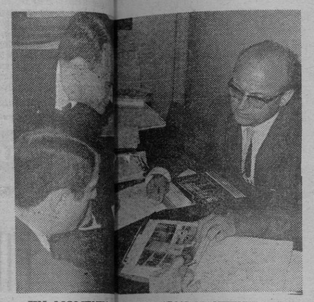

UN MOMENTO DE CONVERSACION MANTENIDA ENTRE LOS INGENIEROS LLAUGER Y BOFILL Y NUESTRO DIR. — (Foto "Juanet").

No hace falta decir que eso del tráfico se está poniendo cada día más difícil y peliagudo. Posiblemente en Palma este problema se haya agudizado especialmente en los últimos años debido a dos factores de todos conocidos: el pésimo trazado de nuestra ciudad, por una parte, y por otra el continuo incremento de vehículos matriculados en la provincia. El resultado es este continuo «sobresalto», esta continua tensión de nervios que supone conducir por las calles palmesanas.

Bien están los guardias, los semáforos, las señalizaciones horizontales y verticales. Pero no basta. Da la sensación de que todas estas medidas se están quedando estrechas, insuficientes. Lo que decimos viene a cuento a raíz de una interesante conversación mantenida por nosotros con don Miguel Angel Llauger, Teniente de Alcalde Presidente de la Comisión de Circulación y Transportes; y don Pedro Bofill, ingeniero municipal. Amnos acaban de regresar de la ciudad alemana de Colonia, donde han asistido a un intensivo cursillo de conocimiento de la última palabra en cuestiones de tráfico: su ordenación electrónica.

—Han asistido catorce ingenieros españoles, tanto de las Jefaturas de Carreteras como de los Ayuntamientos. También muchos ingenieros de diversos países del extranjero. Hemos sido invitados por la «Elliot Traffic Automation», que es una firma internacional con sede central en Londres y a la que desde hace muy poco se ha asociado la firma española «Enclavamientos y Señales», que ya construye en España los ingenios que nos fueron enseñados.

—¿Por ejemplo?

—Lo que se ha venido en llamar «Dirigentes automáticos de tráfico», que vienen a ser unos ordenadores electrónicos (especie de «cerebros») que reciben órdenes directas del propio tráfico, al que regula mediante los datos que le suministra al pasar el tráfico por los detectores correspondientes.

—Lo que dicho en otras palabras...

—Quiere decir que los propios coches al aproximarse a los detectores son los que «ordenan» que se encienda la luz verde en los semáforos correspondientes. Cada uno de los «ordenadores electrónicos» puede regular automáticamente hasta dieciséis intersecciones ciudadanas, conforme al sistema indicado.

—¿Y cuánto cuesta uno de estos «ordenadores»?

—Entre el aparato, detectores, comunicaciones, instalación... unos cuarenta millones de pesetas.

—Estamos viendo que entonces no los veremos en Palma. Al menos hasta dentro de muchos años.

—Bien, posiblemente los «ordenadores» no. Pero sí muy posiblemente lo que se llaman «Submasters».

ESTE ES UNO DE LOS "SUBMASTERS" QUE YA FUNCIONAN EN MADRID CON PLENO RENDIMIENTO. ES DE ESPERAR QUE PRONTO EL TRAFICO DE PALMA SEA TAMBIEN REGIDO POR ESTA ESPECIE DE "CEREBROS ELECTRONICOS", POR ALGO VIVIMOS LA ERA DE LA CIBERNETICA.

—¿Qué es un «Submaster»?

—Viene a ser casi lo mismo que un «ordenador», con la sola diferencia de que aquél puede regular automáticamente por sí mismo todas las infinitas variantes que produce el tráfico rodado a su paso por las calles. Mientras que el «Submaster» solamente ordena conforme a cuatro esquemas diferentes que previamente han sido elaborados y que se programan de antemano. O sea, que la diferencia es solamente en cuanto a lo que pudiéramos llamar «número de combinaciones» y desde luego en una ciudad como Palma muy posiblemente los «Submasters» sean más que suficientes.

—Y el «Submaster» cuesta...

—Bueno, el aparato es muy barato, puesto que su precio no excede las setecientas mil pesetas. Lo costoso es la instalación y los detectores. Con todo es muchísimo más barato y asequible que los «ordenadores».

—¿Cómo son los detectores que suministran los datos?

—Pueden ser sistema «radar», o «sonar» o la célula fotoeléctrica. Pero lo más normal es una espiral colocada bajo el asfalto, casi a nivel de superficie, que acusa el paso de un vehículo mediante un campo magnético que se produce por la masa metálica del mismo. Este sistema tiene muchas ventajas, pues suministra una serie de datos completísimos, para un mejor funcionamiento de los «ordenadores» o «Submasters».

—¿Y es realmente práctica esta ordenación del tráfico mediante cerebros electrónicos?

—Es una solución formidable, que otorga fluidez y seguridad al tráfico. Para los conductores es ideal, porque proporciona lo que llamamos «la onda verde», que es que se ponga luz verde en todos los semáforos en cuanto se aproxima su coche a los mismos.

—Enterados de esta cuestión, queremos plantearnos quizás la más importante, la que realmente nos interesa: ¿Los tendremos en Palma?

—Mire usted: nosotros en este momento no estamos autorizados a decir tajantemente que sí, ni mucho menos a señalar un plazo. No obstante, puedo decirle que elaboraremos un informe favorabilísimo de lo que hemos podido ver y experimentar en Colonia. Un informe para el que —dado el interés y utilidad pública de la cuestión— esperamos... haya el presupuesto necesario.

Son palabras muy cautas, desde luego. No hay manera de obtener positivamente más. Pero el tono en que nos fueron dichas, y otras circunstancias, nos hacen augurar que a la pregunta con que encabezamos los titulares de la presente conversación y que es «¿Contará Palma en breve con una ordenación electrónica del tráfico?» Creemos poder contestar sencillamente que «sí». Y de esto es precisamente de lo que queríamos dar grata noticia a nuestros lectores.

«EL PROBLEMA DE LAS UNIVERSIDADES ES MAL»

«EN LA UNIVERSIDAD MASVTIGUA DE AMERICA HAY TANTOS COMUNAS QUE YA SE DIVIDEN EN TRES GRUPOS VERSOS Y RECONOCIDOS: MOSCOVITAS, PEKINISTAS CASTRISTAS»

D. CESAR MIRO, DIRECTOR CULTURAL PERUANO EN LIMA, HA VIAJADO A IBIZA PARA ASISTIR A LA «III BIENAL»

Para asistir a la inauguración de la III Bienal Internacional que discurre en Ibiza, se ha desplazado desde Perú el Director de Extensión Cultural del Ministerio de Educación Pública, señor don César A. Miró Quesada, quien una vez concluídos los actos en Ibiza ha extendido su visita a Mallorca.

El señor Miró Quesada es periodista, escritor y diplomático. Ocupa la Cátedra de Historia del Arte en la Universidad de Lima y su actual cargo político es una continuación de diversos servicios prestados a su país como diplomático al servicio de la cultura. Ha sido Director General de las Emisoras de Radio del Estado y de Radio Nacional; embajador del Perú ante la UNESCO durante tres años. Es autor de numerosos libros de ensayo, biografías, obras teatrales y está en posesión de múltiples condecoraciones y distinciones.

Ha empezado explicándonos el motivo de su visita a España:

—He sido portador de la aportación de mi país a la Bienal de Ibiza. Un total de cuarenta y dos obras, en las que hay pintura, escultura, grabados, que forman la presencia más numerosa en aquella Bienal artística

—¿De dónde proceden las obras?

—Han sido seleccionadas en la Academia de Artes Plásticas de la Universidad Católica, en la Escuela Nacional de Bellas Artes y en la Universidad Nacional de Ingeniería. De acuerdo con las bases, todos los autores son nativos peruanos y sus edades oscilan entre los dieciocho y veintiocho años. Se trata, pues, de una auténtica representación del arte de nuestra joven generación.

—¿De quién reciben influencia los artistas peruanos?

—Indudablemente, de Europa. No se puede hablar de una influencia norteamericana, por cuanto es ndudable que también Norteamérica bebe en las fuentes europeas. Ahora bien, es indudable que el trabajo de nuestros artistas, especialmente en este caso, tiene excelentes toques propios.

DON CESAR MIRO QUESADA, ESCRITOR Y DIPLOMATICO, DIRECTOR DE EXTENSION CULTURAL DEL MINISTERIO DE EDUCACION PUBLICA DEL PERU. — (Foto Juanet).

—¿En qué se distingue...

—Por ejemplo, en los pre-incaicos, que están tejidos y cerámica de aquella era, y a la obra de los peruanos, en algunos casos matiz muy propio.

—¿Y cuáles son las clases?

—Tratándose de cuadros obras, todas ellas pintores jóvenes, se ha de entender que las tendencias son variadas. Hay mucho abstracto, no falta el «pop» y...

—En esta primera III Bienal ibicenca, ¿qué impresión ha sacado?

—Una impresión muy agradable. La iniciativa es muy interesa vivamente. Está adecuada y más amplia en calidad, junto con el... más facilidades para el transporte de las obras, la Bienal Ibiza se convertiría en un gran extraordinario. En... es lógico que hable de dificultades para el transporte estamos tan lejos. Cuesta tanto dinero llegar a Ibiza.

—Su viaje a Europa, ¿está ligado con el único motivo de asistir a la Bienal?

—Bueno, traigo otro bastante más complicado, relacionado con España. Voy a ir a París para realizar el traslado de los restos del pintor gran poeta César Vallejo. Lo malo es que con... problema de Francia... que poca cosa podrá... nar...

César Vallejo, máximo peruano, autor de «Los dos negros», falleció... hace justamente trece... está enterrado en la... Francia. Y ahora su... clama el derecho de... sus restos:

—El traslado se ... Ley del Congreso. En... de averiguar las dificultades que puedan existir... por cuanto su viuda, de nacionalidad francesa, no... de acuerdo y no da... midad. No obstante, ... de en Lima.

En el desenlace de la charla pasamos a hablar... señor Miró Quesada ... tedrático de Universidad.

—¿Hay calma en las ... dades peruanas?

—Naturalmente no la hay. La misma Universidad Católica, que es independiente, ha tenido que permanecer cerrada, hace cosa de un mes. Lo que pasa en las Universidades es un fenómeno universal y pocas son las que se salvan.

—¿Qué piden los estudiantes peruanos?

—Más o menos lo mismo que todos ya le digo que el problema es universal. Lo malo es que sus movimientos derivan luego hacia otras esferas, como ha ocurrido ahora en Francia.

—¿Hay infiltración comunista en las universidades americanas?

—Nosotros tenemos la de San Marcos fundada en 1551, la más antigua de Latino América, donde el poder comunista es tal que ya hay hasta división entre ellos mismos. Los estudiantes comunistas se dividen en «moscovitas», «maoistas» y «castristas». Calcule qué lío.

—Es grave el problema?

—El problema no es grave hasta cuando no degenere en otras zonas. Por hora, todas las universidades peruanas funcionan más o menos normalmente.

—Dejando aparte, ¿cuál es el momento de la juventud del Perú?

—Existe una latente inquietud, que se proyecta en manifestaciones artísticas múltiples: pintura, teatro, ballet. Nuestra juventud, como todo, vive ese momento de transformación nacional. Una transformación acelerada tras un largo tiempo de abandono.

—Usted desde su cargo, ¿qué hace?

—El Gobierno es el impulsor de esta inquietud y tengo en mis manos un vasto programa de desarrollar. Organizamos conferencias, exposiciones, manifestaciones teatrales. Lo último que hemos realizado, precisamente bajo mi dirección, ha sido una gran adaptación de la obra «Los siete contra Tebas», el Esquilo conmemorando el cuarto del nacimiento de la tragedia griega. A estas representaciones las vieron cuarenta mil ciudadanos de todo el Perú...

El señor César Miró habla con boca de un viejo país que se halla en plena juventud.

PEQUEÑO «ZOO» DE «BALEARES»

De vez en cuando —el lector asiduo que nos favorece con su atención lo habrá notado— nos gusta agrupar simpáticos temas relacionados con una misma cuestión: los animales. Temas que son leve noticia, en todo caso curiosidad o pretexto para una sonrisa, lo cual, bien mirado, no es ni mucho menos ninguna tonteria. Como siempre las fotos corresponden a nuestro colaborador «Ribas», gran amante de este tema. Veamos pues:

UN PERRO REALMENTE CARISIMO

Este perro de tan bella estampa es un «collie» escocés un perro pastor de los que hay pocos. Su propietario, don Diego Pascual, pagó por él, cuando sólo tenía nueve meses, la bonita suma de doscientos dólares (14.000 pesetas) mas tres mil pesetas de gasto de envío, ya que el perro en cuestión había nacido en Londres. Llegó a Palma con todo su «pedigré» que incluye la más pura, acrisolada y rancia sangre perruna «collie» de todo el Imperio Británico. Ahora «Simb» — que este es su nombre— ya tiene poco más de un año de edad. Su dueño nos dice que come de todo, pero que siente una especial debilidad por la carne de caballo y por las golosinas.

EL PATRON «CITRIO» LAS PISOTEABA CON RABIA

Estas son —salta a la vista— las suculentas «cranques» que por otras latitudes llaman «centollos» y que están como para chuparse los dedos. Tanto, que pese a tener relativamente poco que comer, se venden a la bonita suma de doscientas pesetas el kilo. Lo curioso es que antes, los pescadores, cuando encontraban alguna «cranca» enrededa entre sus redes, las tiraban al mar. Pero el patrón sollerense Guillem Pons «Citrio» todavía hacía más: las pisoteaba con verdadera rabia... porque estropeaban sus redes. Ahora los tiempos han cambiado: las redes son de nylón y no se estropean tan fácilmente. Y las «cranques» ¡ah, las «cranques»! son manjar cotizadísimo por aquellos que en cuestión de productos del mar, saben realmente «lo que se pescan».

A SOLO DIEZ MINUTOS DEL PORTITXOL

A sólo diez minutos del Portitxol, y a «paso de llaut» los pescadores del Portitxol, hacen por estos días verdaderos «agostos» en la pesca del calamar a pase de «poteras». Pescas de sesenta a ochenta kilos es ahora cosa de casi cada día. Algunos de estos calamares tienen un tamaño realmente notable. Como por ejemplo estos dos que luce ufana la propietaria de un puesto en el Mercado del Olivar. Pesan más de kilo y medio cada uno y miden poco más de sesenta centímetros. «Ribas», que está en todo, anotó además que se vendieron a ciento treinta pesetas el kilo. Por algo son auténticos «calamares mallorquines» que los que entienden, dicen ser los mejores. Y no creemos que sea precisamente por una cuestión de «chauvinismo».

PEQUEÑOS REPORTAJES a cargo de antonio pizá y pablito

M.C.D. 2022

MARIANIN, EL ATLETICO BALEARES Y EL TRASCENDENTAL PARTIDO DEL DOMINGO

«Así como está la eliminatoria, considero que tenemos un 75 por 100 de posibilidades de ganarla»

«EL ATLETICO SE ENCUENTRA EN EL MOMENTO MAS CRUCIAL DE TODA LA TEMPORADA»

- Es casi seguro que reaparecerá Tauler, que tiene más experiencia que Asensio
- Siento mucho respeto por el Portuense, que cuenta con algunos jugadores muy buenos
- Debo procurar que el optimismo de mi equipo se transforme en sacrificio
- Si seguimos adelante, considero que tanto el Plus Ultra o el Alavés serán difíciles rivales

Si ascendemos, serán necesarios algunos hombres más; no nombres

Diariamente, en el Estadio Balear, se prepara el Atlético Baleares con miras al encuentro contra el Portuense, de tanta trascendencia, ya que ganando la eliminatoria seguirá aspirando al ascenso, aspiraciones que se verían cortadas si no gana por un margen de dos goles de diferencia.

El hombre más idóneo para hablarnos del partido es Marianín. Amable como siempre, se prestó al diálogo.

—¿Habrá cambios el domingo, con relación al partido anterior?

—Taberner, Parma y Bordoy recibieron algunos golpes. Por esta circunstancia, he procurado que se recuperen pronto, concediéndoles incluso un poco de descanso. Creo que podré contar con todos ellos.

—Se habla de la posibilidad de que reaparezca Tauler.

—Este muchacho se ha recuperado muy bien; precisamente hace pocas horas le he sometido a una prueba bastante dura, respondiendo como deseaba. Es casi seguro que reaparecerá, aunque duela un poco dejar en la reserva a un jugador como Asensio, que entró en el equipo por la desgracia de Tauler, precisamente, jugando en una demarcación que no era la suya, rindiendo muy satisfactoriamente. Tauler tiene más experiencia que Asensio en esta clase de partidos y por esta circunstancia me inclino por el cambio.

—¿Falló algo en el Atlético el pasado domingo?

—La pelota, en la primera parte, no quiso entrar en el marco contrario. Apenas reanudado el segundo tiempo, al marcar el Portuense, arreciar el viento a su favor y formarse un ambiente apasionado influyó para que mi equipo anduviera un poco desconcertado durante doce minutos. Luego se serenó y supo contener el mayor dominio territorial, pero no efectivo, del adversario.

—¿Lo más destacado de su equipo?

—La serenidad para poder sacar adelante estos 45 minutos del segundo tiempo ante el empuje del adversario.

—¿Se encuentra el Atco. Baleares en el mejor momento de forma en lo que va de temporada?

—En el momento más crucial de toda la temporada.

—¿Qué teme del Portuense?

—Después de verlo en su campo, el temor que sentía antes no es ahora más grande, pero el respeto, sí. He visto un club con muchas ilusiones puestas en el ascenso. Su equipo es una mezcla de hombres expertos pero no veteranos y otros hombres con clase.

—¿Qué margen de posibilidades, para salvar la eliminatoria, concede al Atlético Baleares?

—Un setenta y cinco por ciento.

—¿Qué deben poner los jugadores?

—Un noventa por ciento de sacrificio. Espero que la afición comprenda que nosotros no realizamos un esfuerzo para nada.

—¿Le preocupa llegar al descanso sin goles, teniendo en cuenta la ventaja mínima del Portunse?

—Si los goles se marcan al principio, siempre se juega con más tranquilidad y, en consecuencia, mejor. Si no se consigue alguno durante los primeros 45 minutos, luego se está expuesto a los nervios de tener que jugar también contra el reloj.

—¿Qué diferencia técnica observó de un equipo a otro?

—Yo no puedo juzgar al Portuense por un solo partido. Yo conozco perfectamente las posibilidades de mis jugadores. Sin embargo, teniendo como base única el encuentro pasado, en el que hubo nervios que influyeron en el rendimiento general, vi a un volante muy organizador (Lolo), a un interior izquierda (Matas) que también organizaba juego, al veterano extremo izquierda Soriano, al que conozco bien y al delantero centro Manolín, buen rematador, aunque no pudo demostrarlo. Creo, no obstante, que el Atlético es algo superior, en técnica?

—¿Diferencia de fuerza?

—La fuerza estuvo equilibrada.

—¿Cómo transcurren los entrenamientos, esta semana?

—Normales, pero en algunas cosas (técnica y estrategia) ha habido variación. Es distinto jugar en campo contrario que en campo propio; también debe variar algo, pues, el sistema de entrenamiento. En líneas generales, el trabajo es el mismo de siempre, pensando que estamos a finales de temporada.

—¿Se sienten optimistas los jugadores?

—Sí. Ahora que este optimismo debe convertirse en sacrificio en el terreno de juego. Esto trataré de inculcarles a los jugadores. Con optimismo solo, no se ganan los partidos.

—¿Qué le pide a la afición del Atco. Baleares?

—Yo sé que no tengo que pedirle nada. La afición tiene tanto interés en que se logre el ascenso, que ayudará con su aliento.

—¿Se sentiría decepcionado si no salvara esta eliminatoria?

—Decepcionado, no; contrariado, sí. El trabajo que se ha hecho por parte de todos los que formamos la familia baleárica, asegura ya la tranquilidad de conciencia por el deber cumplido. Pero si se perdiera, me sentiría, como digo al principio, muy contrariado.

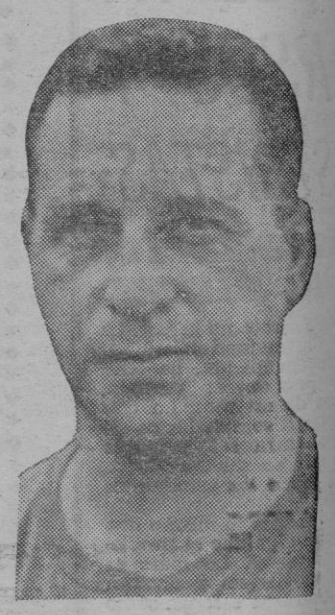

MARIANIN

—Salvándola, ¿prefiere el Plus Ultra como rival o el Alavés?

—Son dos equipos muy diferentes. El Plus Ultra cuenta con jugadores de lo mejorcito de la región castellana y de alguna otra provincia. Son hombres que juegan juntos, exceptuando dos o tres cambios, en las últimas tres temporadas. Los informes que tengo de este conjunto son extraordinarios. En cuanto al Alavés, como los equipos clásicos del Norte, están más acostumbrados a los terrenos embarrados, juegan con más fuerza y con menos técnica. Tanto uno como el otro, si llega el caso como yo espero y deseo, son adversarios muy difíciles.

—Ascendiendo, ¿le gustaría continuar en el Atlético Baleares?

—Para mí, hasta ahora ha sido un honor ser el entrenador del Club. Es lógico, pues, que me gustaría continuar.

—¿Y si no se logra el ascenso?

—Sería siendo el mismo honor continuar.

—¿Habría plantilla suficiente para jugar dignamente en Segunda División?

—En la temporada próxima, la Segunda tendrá un poco más de categoría que la Tercera, por los nombres y la calidad de algunos equipos. En general, el Atlético tiene la base de conjunto para militar en "II" y en "III", pero serían necesarios unos hombres más; no nombres.

Esta es la opinión de Marianín. Un punto de vista general sensato.

LORENZO RIPOLL

Los concursos deportivos del diario «BALEARES»

Ya saben nuestros lectores que queda un trofeo de plata pendiente, en el concurso deportivo que ha organizado el diario «BALEARES», contando con la eficaz colaboración de varias firmas.

El trofeo PEÑA GRADERIO fue ganado definitivamente por Victoriero. Como se tiene por costumbre, será entregado en el primer partido oficial de la próxima temporada que celebre el Mallorca en el Estadio Luis Sitjar.

En cuanto al trofeo CAFES CONGO existe un empate entre Sans y Victoriero. De momento no se ha decidido si será entregado al que juegue mejor un número determinado de partidos —a lo sumo tres— o si se adjudicará al que hubiese disputado menos encuentros, lo que significa menos posibilidades. Así el ganador sería Sans.

TROFEO GIN TOUCH

Este trofeo, instituído por la firma Gin Touch para premiar al jugador más destacado del Atlético Baleares, entra en el momento decisivo, aunque se está perfilando un ganador: el defensa Parma.

En los amistosos frente al Mallorca, las puntuaciones continuaron.

Gomila, Parma y Cladera fueron los más destacados en el partido de ida, mientras que Taberner, Martí-Serra y Vallespir fueron los tres mejores en el partido de vuelta. A cada uno se les otorgaron 6, 4 y 2 puntos, respectivamente.

Ya dijimos que, en los trascendentales encuentros de la liguilla de ascenso, las puntuaciones se doblarían a 12, 8 y 4 puntos.

Según la crítica, los tres mejores en Puerto de Santa María fueron:

Parma, 12 puntos.
Vallespir, 8.
Candela, 4.

Ahora, la puntuación general para el TROFEO GIN TOUCH es como sigue:

1. — Parma, 48 puntos.
2. — Cladera, 32.
3. — Paco, 28.
4. — Candela, 20.
5. — Taberner, 14.
6. — Vallespir 12.
7. — Bordoy y Asensio, 10.
9. — Gomila, 8.
10. — Martí-Serra, 6.
11. — Mnguel 4.

* * *

¿Quienes destacarán el próximo domingo? Una incógnita que sabrán despejar los mismos jugadores con sus aciertos.

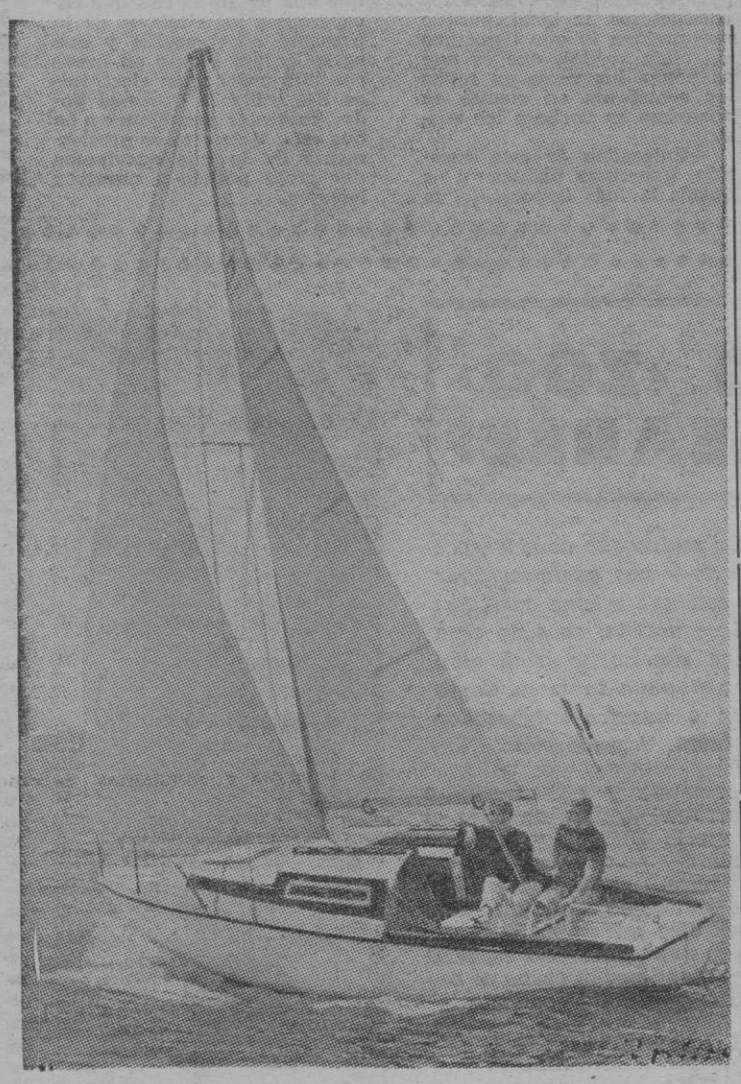

SUS VACACIONES EN CRUCERO COSTERO, CON LOS VELEROS,

«PAMPERO»

ESLORA: 5'74 METROS
CABINA COMPLETISIMA CON 3 LITERAS
PRECIO, 164.745'— PTAS.

«SUPER MISTRAL»

ESLORA: 7'06 METROS
CABINA COMPLETISIMA CON 4 LITERAS
PRECIO, 244.500'— PTAS.

«ALISIO»

ESLORA: 9'52 METROS
CABINA COMPLETISIMA CON 5 LITERAS
PRECIO, 733.585'— PTAS

ACABADOS Y PRESENTACION ESMERADA

FACILIDADES PAGO HASTA 24 MESES

REPRESENTANTE:

COMERCIAL GARAJE SEGURA

AVDA. ALEJANDRO ROSSELLO, 60

M.C.D. 2022

MALAGA DEPORTIVA

Por RAT

EN ESPAÑA, «ENTRENADOR» SE ESCRIBE SIN «H»

Les supongo a ustedes enterados de la última fechoría de D. H. H., este entrenador supersónico, que parece haber llegado a la tierra enviado por los dioses del fútbol, para que la gente se vuelva loca y le llene los bolsillos de divisas para que pueda seguir riéndose a mandíbula batiente de todos aquellos, que han conseguido hacer del fútbol una preocupación universal.

Don H. H., que al parecer se había dejado convencer por las "buenas palabras" de D. Vicente Calderón, el Presidente del "Atco. de Madrid" y sus más directos colaboradores, enviados especiales en la mediación para la contratación del FENOMENO —así en letras mayúsculas, ha decidido "sacrificarse" una vez más, y no ha tenido ningún inconveniente en aceptar los buenos oficios del equipo del "Roma", que se ha presentado con una cifra superior a los 10.000.000 de pesetas pensando sin duda que jugándose el tipo en la Ciudad Eterna donde se ganará lo que le faltaba; el paso a la "inmortalidad", a la "eternidad", a lo que ustedes quieran llamarle, pero siempre superior seguramente, a cuanto hayan podido conocer los mortales de nuestro siglo.

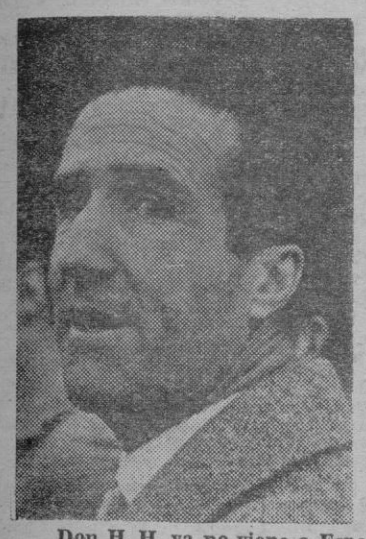

Don H. H. ya no viene a España. Se queda en Roma aun cuando para ello haya de renunciar a su condición de entrenador y deba figurar solamente como técnico.

Nosotros nos alegramos de que D. H. H. no vaya a Madrid. Si es posible aquí en España, "entrenador" ha de seguir escribiéndose sin "H". Un entrenador con tantas "Haches" no es recomendable, porque acaba con todas las economías, y posiblemente fomentaría muchos vicios, de los que empieza a aquejarse fuertemente el fútbol italiano.

D. H. H. es una "enfermedad", que ya se ha padecido en España D. H. H. es más que una enfermedad, es una especie de "epidemia" que por donde pasa deja algo con "H", que es esta "huella" de "triunfos" y de "títulos", que se consiguen sí, pero a costa de la propia camiseta de los directivos.

No nos duele que D. H. H. se haya quedado en Italia. Es más, creo que hasta lo celebramos. Un hombre de negocios futbolísticos nos decía en Madrid hace muy pocas fechas, que no había un solo equipo que tuviera un duro. ¿Cómo hubiera quedado el "Atco. de Madrid" después de pasar por él, el inefable D. H. H.? Definitivamente son demasiadas "haches" para ser aguantadas por un equipo solo. Por otra parte, esta demostración de informalidad, este aferramiento tan terrible a los "maravedises", nos muestra con meridiana claridad cuales son los objetivos perseguidos por D. H. H. Dejémosle pues tranquilamente que v é e en Italia y pidámosle a la Federación que dicte unas cuantas disposiciones en las que se prohiba en primer lugar a las directivas, perder la cabeza en el fichaje de hombres que como D. H. H. son ignorados hasta por Sir Ralf Ramsey, el hombre que de momento ha demostrado ser quien más sabe de fútbol. Y pidámosle también a la Federación que disponga lo preciso, a fin de que "entrenador" en España siga escribiéndose sin "H", sería un gran paso hacia el saneamiento de la economía de determinados clubs.

¡Ah! Y que sea feliz don Helenio por muchos años. Que se siga hablando de su persona; pero que a España las noticias de sus andanzas nos lleguen por telegrama, procedente del extranjero. Así será mejor.

Hasta en fútbol debemos exigir la presencia de hombres con palabra, aunque para estos hombres exijamos como exige la Real Academia el empleo de la "H" que siendo, para el caso de D. "H. H." una excepción, será aquella que nos sirve para demostrar que se confirma la regla.

Representaciones

PRIMER ORDEN. TAMBIEN TECNICOS EN BOMBEO DE AGUAS, TUBERIAS, ELECTRICIDAD, etc.
CREIAD. - San Antonio, 1. - Tel. 211. - MANACOR.

R. C. D. MALLORCA

Campaña SOCIOS Temporada 1968-69

A partir del próximo lunes, día 3 de junio y en las oficinas del campo de deportes «Luis Sitjar», quedará abierta la admisión de socios para la temporada 1968 - 69 y cuyos precios serán los siguientes:

Localidades		*Caballeros*	*Señoras*
General	GOL DE PIE	1.000 Ptas.	500 Ptas.
»	LATERAL DE PIE	1.250 »	750 »
»	LATERAL con asiento	1.750 »	1.250 »
Tribuna	SUPERIOR 1.ª fila	1.800 »	1.400 »
»	SUPERIOR 2.ª a 5.ª fila	1.400 »	1.100 »
»	SUPERIOR 6.ª a 15 fila	1.250 »	750 »
»	DESCUBIERTA	2.200 »	1.800 »
»	CUBIERTA	3.000 »	2.000 »
	SOCIOS INFANTILES	200 Ptas	

NOTA.—Los señores que antes del día 15 de junio se inscriban como socios disfrutarán de una bonificación del 10 % y a partir de dicha fecha y hasta el día 30 del indicado mes de junio el 5 %.

SOCIOS MENSUALES sólo de GENERAL DE GOL, se admitirán un número limitado y al precio de 100 ptas. mensuales, debiendo abonar la cuota correspondiente al mes de mayo.

Ante el Concurso Hípico Nacional

TRES JINETES MALLORQUINES ENTRE LOS INSCRITOS

El «Premio Ciudad de Palma» prueba grande del Concurso

Ya se conoce el programa del Concurso Hípico que se inicia en Son Pardo el próximo lunes, día 3, y ya se conoce nla mayoría de jinetes y caballos que participarán en esta bella manifestación caballista.

Las pruebas de la jornada de apertura serán: «Isla de la Calma», patrocinada por el Fomento de Turismo, que se desarrollará con Baremo A con cronómetro. Los caballos que participarán pertenecerán a la tercera categoría y la altura máxima de los obstáculos será de 1,20. A esta prueba seguirá la «Prueba Caballo Nacional», patrocinada por el Excelentísimo señor Capitán Jefe de los Servicios de Cría Caballar y Remonta. Se correrá con Baremo A, cronómetro, y la altura máxima de los obstáculos será de 1,30. Caballos de primera, segunda y tercera categorías, nacidos todos en España.

La primera prueba a correr en la tarde del día 4 es la «Aerpons», patrocinada por la agencia de transportes del mismo nombre. Reglas según el Baremo A, cronómetro, altura máxima 1,20 para caballos de segunda y tercera categoría nacidos y criados en España. Para esta prueba hay un trofeo donado por Iberia Líneas Aéreas de España. La segunda de las pruebas de la tarde es la patrocinada por nuetro colega «Diario de Mallorca». Podrán participar caballos de las categorías segunda y tercera, las reglas serán según el Baremo C y la altura máxima de los obstáculos de 1,30. Como en los días anteriores, son dos pruebas las que se van a desarrollar en la tarde del día cinco. La «Prueba Bellver», en primer lugar, patrocinada por el Excmo. señor Gobernador Civil, y la «Prueba Jinete Español», para cerrar la reunión, esta última patrocinada por el Excmo. señor Capitán General. La primera se correrá sobre Baremo C, caza con obstáculos, de 1,30 como máxima, pudiendo participar caballos de tercera y segunda categoría. La segunda será sobre Baremo A, con cronómetro, altura máxima 1,40, y para caballos de primera, segunda y tercera categoría.

El día 6 será día de descanso, y para el día 7 se reanuda el Concurso con la «Prueba Bahía de Palma», para caballos de segunda y tercera categoría. Altura máxima 1,30 y reglas según el Baremo A, con cronómetro. A continuación la «Prueba Son Pardo», Baremo A, con cronómetro, altura máxima 1,40, y para caballos de primera, segunda y tercera categoría.

El sábado, día 8, se correrán las pruebas «Danone» para caballos de segunda y tercera categoría, sobre Baremo A y altura máxima de 1,30, y la Prueba Real Sociedad Hípica de Mallorca, también con Baremo A, con cronómetro para caballos de las tres primeras categorías y altura máxima de obstáculos de 1,40.

El domingo, día 9, se cierra el Concurso Hípico, pero por la mañana se habrá celebrado un programa de carreras al trote y en el intervalo de las dos últimas pruebas del Concurso, por la tarde, se correrá otra, seguramente la de los ases.

La primera de las pruebas de esta jornada de clausura se titulará «La Calobra», y la patrocina la Excma Diputación Provincial. Caballos de primera, segunda y tercera categoría, altura máxima 1,30 y regida según Baremo A con cronómetro.

Y como colofón la prueba máxima, el Premio Ciudad de Palma, que patrocina el Excmo. Ayuntamiento. Se regirá por el Baremo A, con cronómetro y barraje para el desempate para el primer puesto. La altura será la máxima del concurso, la de 1,50.

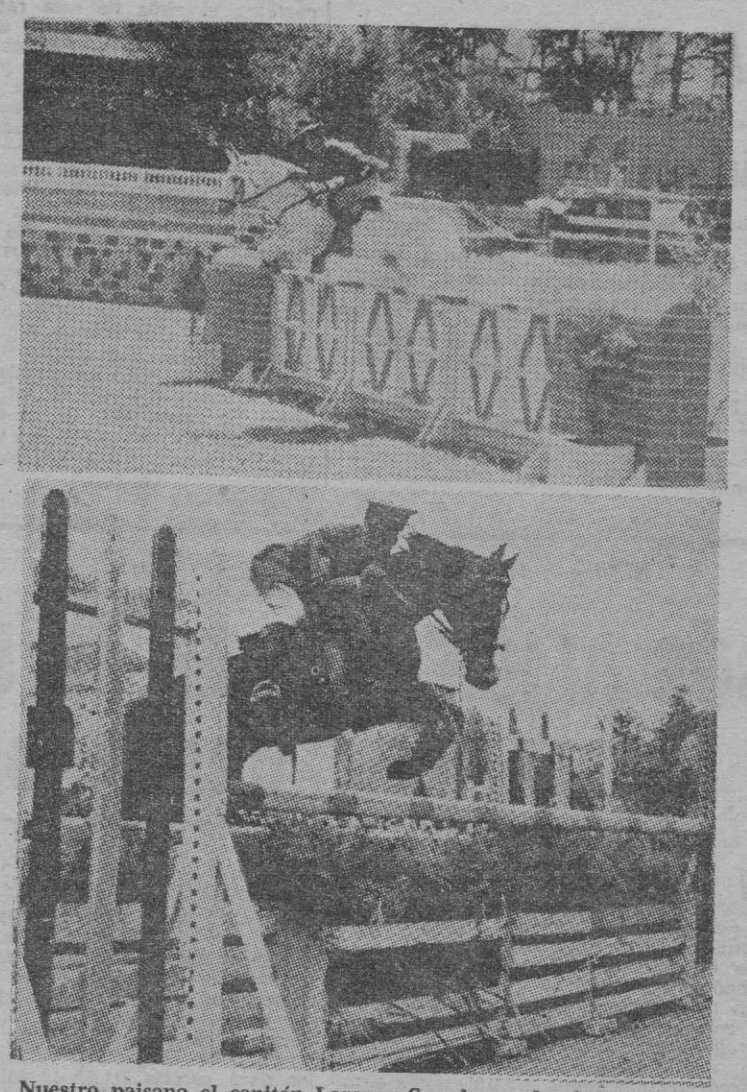

Nuestro paisano el capitán Lorenzo Sureda en dos bellos saltos. Uno con el tordo «Vegetable» — uno de los caballos inscritos para el Concurso que se inicia el lunes y otro con «Caoba».

En todas las pruebas habrá trofeos para los vencedores y premios especiales como el «Amazona», cuyo nombre indica claramente a la que tendrá que ser otorgado, y el «Jinete», para el mejor clasificado en el Concurso, y el «Caballo de Plata», para el caballo mejor clasificado. El primero de estos tres trofeos ha sido donado por Perlas Orquidea y el último por «Los amigos del caballo».

Como se sabe, el Trofeo Ciudad de Palma sólo queda en propiedad para el jinete que lo gane dos veces consecutivas o dos alternas.

A continuación una relación de los jinetes y caballos inscritos hasta el momento:

Sr. Suris, con «Babette».
Sr. Estany, con «Sam u r a y», «Tampico», «Salino» y «Brisa».
Sr. Bigota, con «Bijou».
Sr. Arana, con «Golden Milla».
Sr. Terreno, con «Scobidou».
Sr. Calatayud, con «Petite Logis».
Sr. Maymó, con «Bisque».
Srta. Rolin, con «Marquis».
Tte. Gadea, con «Ulpiano IV».
Capitán Sureda, con «Vegetable» y «Baroja».
Capitán Santa Pau, con «Repetido» y Fidias».
Capitán Reigada, con «Doncecella», «Agil» y «Tun Tún».
Capitán Aleñar, con «Urbión».
Tte. Alemany, con «Isleño» y «Salmón».
Sr. Conde Galiano, con «Prometeur» e «Itú».
Sr. Hartman, con «Corbach» y «Cosina».

Como recordarán nuestros lectores, muchos de los nombres que aparecen no figuraron en el Concurso del pasado año y resulta interesante ver tres nombres de jinetes mallorquines, los del Capitán Aleñar, tan conocido en todos nuestros medios hípicos; el Tte. Alemany, único representante nuestro el año pasado, y el Capitán Sureda, que ha figurado varias veces como internacional defendiendo nuestro pabellón.

Creo que los alicientes son muchos y el público que se concentre en Son Pardo será el que merece los esfuerzos de los organizadores y gran afición que los mallorquines sienten por el caballo.

EL «RAID HIPICO»

Los organizadores del «Raid Hípico» están trabajando intensamente para que esta prueba sea un éxito. Se han señalizado los lugares por donde deben pasar los caballos, evitando en lo posible las carreteras y el tráfico rodado y se han recibido trofeos para los ganadores de las diferentes etapas.

Sabemos que don Pedro Salas ofrecerá una cena a los participantes y colaboradores del Raid y que el señor Huertas, uno de los participantes, ha ofrecido 30 bolsas de comida para los palafreneros y ordenanzas. Sabemos también que dos caballos que debían participar han causado baja por exceso de preparación. Para que esto no vuelva a suceder, los organizadores están aconsejando a los caballistas.

El Alcaide de Algaida ha ofrecido también las cuadras necesarias para que los caballos puedan descansar durante el intervalo de cuatro horas que mediará en tre las dos primeras partes de la etapa del domingo, la inicial.

CENTAURO

HISTORIAS DE LA NATACION

—Siéntate si quieres que hablemos, pues me siento terriblemente cansado.

—¿Qué te pasa? ¿Has estado practicando tu amado deporte de la natación?

—¡Cá!, me he cansado sólo por ver como se entrenaban los nadadores del «Club Natación Palma». Estoy intrigadísimo por saber que mueve a estos chicos y chicas a darse estas palizas a nadar. Hoy nos conformaremos con saber la opinión de las nadadoras, pues es simple cuestión de galantería dar la primacía a las mujeres.

A ver, Carla ¿por qué nadas?

—Disfruto nadando, durante todo el día espero que llegue la hora de entrenarme. Y después me quedo satisfecha de lo hecho. Si no puedo entrenar me queda defraudada, aunque también es verdad que hay días que no apetece.

—¿Qué te hace más ilusión, bajar tu tiempo o ganar la prueba

—Lo primero rebajar mis tiempos, y también ganar.

Ahora interrogamos a Rosa:

—¿Cuándo te has sentido más satisfecha de nadar, al empezar o en estos momentos.

—Ahora. Porque a medida que entreno voy comprobando mis posibilidades.

—¿Qué te atrajo para quedarte en las filas del «Club Natación Palma»?

—Primeramente vine a nadar, pero luego me animó ver el agradable ambiente y compañerismo de los nadadores, con los que espero seguir mucho tiempo.

Maru está muy atenta a las preguntas y pasamos a hacérselas a ella:

—Tu tienes la piscina materialmente a los pies de tu casa? ¿es por esto que nadas?

—No. Ha influído que desde los seis años estaba viviendo el ambiente de la natación. Pero si no me hubiera atraído, creo que ahora no sería nadadora.

—Todavía nos hais ido a ningún Campeonato de España ¿crees que este año lo conseguirás?

—Sería mi mayor ilusión y me esfuerzo lo más posible para conseguirlo. Pero hay muchas nadadoras mejor que yo.

Queremos preguntar también a Vicky, pero se ríe y nos cuesta sacarle las dos preguntitas de rigor.

—Vicky, ¿cuál es tu ídolo de la natación mundial?

—Pues por ahora me conformo con aspirar a ser como una de nuestras glorias nacionales en la actualidad: Mª Rosa Gómez Zamora. Pude verla en los Campeonatos de España y me encantó su forma de nadar.

—Con este van a ser tres años que nadas, ¿en cuál época te has sentido más satisfecha?

—El primer año, pues ví buenos resultados inmediatos y me entró gran ilusión. Después ha ido siendo bastante más difícil bajar marcas.

Ya sólo vamos a preguntar a Helen por hoy, para no alargarnos demasiado, y le vamos a pedir una especie de resumen:

—Hasta la fecha y desde hace tres años, ha habido tres diferentes entrenadores ¿quiénes son y han sido y que impresión te han causado?

—Primero entrenamos con Coll. Era poco severo, y los nadadores no nos tomabamos demasiado en serio el entreno. La temporada parada, tuvimos a Santi Moliné. Nos hacía entrenar a base de bien, y gracias a ello nos disciplinamos. Y ahora llevamos muy poco tiempo con Enrique Granados y es muy pronto para juzgar.

—Hasta donde crees que puedes llegar: ¿campeona de España? o ¿quizá olímpica?

—No tengo esperanzas de llegar a tanto. Mis ilusiones se cifran en rebajar mis propias marcas; quedar bien en los campeonatos de Baleares y si logro ir a los Campeonatos de España, hacer un papel aceptable en ellos.

En fin, otro día nos acercaremos a preguntar al sexo fuerte, aunque ya las chicas nos han dado un buen ejemplo de sencillez y espíritu deportivo.

Viaje especial a Madrid

Feria Internacional del Campo

(del 4 al 9 de Junio)

GANADEROS - COOPERATIVAS DEL CAMPO
HERMANDADES DE LABRADORES - GRANJAS AVICOLAS
EMPRESAS DE MAQUINARIA AGRICOLA

— Su oportunidad de conocer los adelantos agrícolas y ganaderos en el Certamen más importante.

— Visite al mismo tiempo la capital de España en la época mejor del año.

Precio: 2.650 ptas.

PASAJES DE BARCO IDA Y VUELTA
RECORRIDO EN AUTOPULLMAN ESPECIAL
ESTANCIA EN MADRID A BASE DE PENSION COMPLETA

SOLICITE INFORMACION Y RESERVE SU PLAZA

VIAJES Barceló, S. L.

Agencia de Viajes. Grupo A. Título 80.
Avda. ALEJANDRO ROSSELLO, 102. - Tels. 226949-216679
CALVO SOTELO, 712 B. (San Agustín). - Tel. 232490.

M.C.D. 2022

FUTBOL MILITAR

ESPAÑA HA VENCIDO A MARRUECOS (3-0)

Huelva, 30.— España ha vencido a Marruecos por tres goles a cero, en partido Internacional de Fútbol de Selecciones Militares.

EL POBLENSE PREPARA LA PROXIMA TEMPORADA

REFUERZOS DEL MALLORCA... PARA EMPEZAR

Ayer, vimos en nuestra ciudad al directivo del Poblense, don Onofre Vallespir.

—¿Qué novedades hay por La Puebla? —le preguntamos.

—Algunas y buenas. Ya se está preparando la próxima temporada, que tendrá mucha importancia, como todos saben.

—¿En qué sentido «se prepara»?

—De momento tenemos la promesa del Mallorca de cedernos a varios jugadores. Esto, para nosotros, significa un buen refuerzo. Luego seguirán otras altas.

—Puedo adelantar que el Poblense estará dirigido por un entrenador de categoría nacional, que ha trabajado mucho para salvar a un club de campanillas.

—¿Es Jaime Turró?

—No puedo citar más nombres.

Aquí pusimos punto final.

VUELTA CICLISTA A ITALIA

Cassalini, vencedor de la etapa

En la general no hay cambios de importancia

Monte Grappa, (Pyresa, Porriño).— Los «tifosi» trentinos se han movilizado por toda la comarca para llevar con el aliento de sus voces y la letra de sus carteles, el alma de esta región italiana de las dos venecias a su ídolo Gimondi. Perdido Motta, la única esperanza italiana —magnífica esperanza, desde luego— es Gimondi, porque los italianos no se fían nada de Adorni, el primer gregario de Merckx.

Los veintitantos kilómetros de Monte Grappa han sido inundados de cartelones alusivos al gran campeón lombardo. He leído muchos, pero uno de ellos me ha resultado simpático. Traduzco el texto al castellano: «Gimondi, Monte Grappa es tu etapa».

No lo ha sido porque Merckx y su equipo lo han arrollado todo. Hoy ha ganado un doméstico del campeón del mundo, el italiano Cassalini, que no estaba seleccionado para correr el Giro pero a última hora hubo de reemplazar a Denti.

Eddi Merckx lo ha preparado todo para «frenar» la carrera; para dominarla, como lo hacían los famosos «mariscales» —Coppi, Bartali, Bovet...— en la época grande del «campeonísimo» italiano. Una etapa que podía haber sido más dura, aunque el Grappa es largo, cansado, aburrido, si no se contempla el fantástico paisaje que desde él se domina. con el rio Brenta serpenteando allá abajo, ha resultado un paseo conducido por Merckx y los suyos. Han hecho lo que han querido y ésto sólo es posible contando con este extraordinario corredor que es Eddy Merckx.

«Monte Grappa, tu sei la mia patria». Es el verso patriótico de los italianos trentinos, porque en el Grappa, en esta cima envuelta por la niebla desde donde escribimos y telefoneamos, pues la sala de prensa se ha instalado en un hotel alpino, se libró una formidable batalla en la guerra de 1918, venciendo los italianos a los austríacos. Esta historia jamás la olvidarán sobre todo los trentinos y por eso querian hacer héroe popular vinculando los dos triunfos —aquel militar y este deportivo— a Felice Gimondi. Pero Merckx y Cassalini lo han estropeado.

En la crónica de ayer decía que para Jiménez volver a atacar hoy era arriesgado. El corredor español también reservaba su pronóstico. Creo, por tanto, que el desarrollo de la etapa de hoy ha favorecido a Julito porque con fuerza él hubiera atacado hoy en los últimos kilómetros.

El final de Gabica ha sido bueno y parece demostrar que el corredor del equipo de Machain mantiene su «chance» para las restantes etapas de montaña, pues quedan todavía varias e importantes.

La etapa de hoy no tiene mucho que contar. Había de salida un «coll» de primera categoría, el Croce di Sommo. Poco antes atacaron Mariano Díaz, Adorni, Gabica, Merckx, Vélez. Negro, Gimondi, Jiménez,Galera... El «maglia rosa» Dancelli, Zilioli y Motta ruedan detrás con 40 corredores más.

Por la cima del Sommo pasan primero Mariano Díaz, seguido de Galera a 45 segundos. Tercero, Negro, a 55. Y a continuación Gabica. Jiménez. Gimondi, Delisle, Vélez, Merckx... a un minuto y 5 segundos, Adorni. A 2 minutos 15 segundos, Motta. Dancelli, Zilioli y Balmanion. En el descenso, Díaz es absorbido y a pesar de que el líder ha sido «descolgado» nadie le da batalla. Dancelli ha salvado la «maglia rosa» por haber quedado sin fuerzas en la primera parte, que de acontecerle esto en el Grappa, el nuevo lider del Giro hubiera sido Merckx.

Quedaban hasta Bassano 60 kilómetros de llanura que aprovecharon Dancelli y los rezagados para unirse. En el tránsito por Bassano hay una tentativa de Mariano Díaz, sin éxito. Al pie del Monte Grappa atacan Capo Divento, Campagnari y Cassalini. Es éste el que se queda solo en cabeza. Los otros dos terminan siendo absorbidos por el pelotón.

A 10 kilómetros de la cima marcha detrás del escapado un grupo de los veinte corredores, en el que figuran todos los mejores clasificados en la general, entre ellos los españoles Gabica, Galera, Vélez, Mariano Díaz y Jiménez. Después de varios intentos, el demarrage de Merckx es el que se impone en este grupo y por lo que el Campeón del Mundo termina segundo en la etapa, detrás de su compañero de equipo Cassalini, auténtica sorpresa de esta etapa que no ha tenido de montaña más que los altos montes trentinos que nos rodean.

El Grapp es largo, pero vuelvo a insistir, nada duro. Tiene mucho llano y si ahora estamos telefoneando la crónica a 1775 metros de altitud, es que para subir hasta aquí hemos necesitado —como los corredores— consumir 26 kilómetros.

Mañana, etapa totalmente llana Bassano-Triste, 197 kilómetros, que dejará probablemente las cosas como están ahora, que es lo mismo que decir que como estaban ayer pues las diferencias en la cima del Grappa —donde no ha habido batalla esta vez— han sido escasas. Ningún cambio importante, pues, en la Clasificación General.

CLASIFICACION EN LA ETAPA

Monte Grappa, 30.— Clasificación registrada en la décima etapa de la Vuelta Ciclista a Italia, Trento-Bassano de Grappa, con 136 kilómetros de recorrido:

1. Emilio Cassalini, 4-20-03 (a 31,367 kilómetros hora).
2. Eddy Merckx, 4-20-49
3. Francisco Gabica, 4-20-50
4. Felice Gimondi, 4-21-02
5. Italo Zilioli, id.
6. Joaquín Galera, 4-21-04
7. Michele Dancelli, 4-21-07
8. Julio Jiménez, id.
9. Desire Letort, 4-21-14
10. Eddy Schutz, id
11. Willy Van Neste, id.
12. Gianni Motta, id.
13. Vittorio Adorni, id.
14. Franco Balmanion, id.
15. Vic Van Schil, id.
16. Franco Bitossi, id.
17. Eusebio Vélez, 4-21-14
18. Franco Bodrero, 4-21-24
19. Luis P. Santamarina, 4-21-35
20. Mariano Díaz, id.
30. Luis Ocaña, 4-23-10
61. Ginés García, 4-25-58
66. José Mª. Errandonea, 4-26-39

CLASIFICACION GENERAL

Monte Grappa, 30. Después de la etapa de hoy, la Clasificación General de la Vuelta Ciclista a Italia queda establecida en la forma siguiente:

1. Michele Dancelli, 48 25-19
2. Eddy Merckx, a 1-29
3. Julio Jiménez, a 2-50
4. Italo Zilioli, a 3-38
5. Vittorio Adorni, a 4-24
6. Felice Gimondi, a 4-47
7. Willy Van Neste, a 6-34
8. Gianni Motta, a 8-20
9. Franco Balbanion, a 9-1
10. Francisco Gabica, a 11-18
11. Desire Letort, a 12-24
13. Eusebio Vélez, 48-38-58
14. Joaquín Galera, 48-39-16
15. Silvano Schiavon, 48-42-14
16. Franco Bodrero, 48-42-39
17. Franco Bitossi, 48-45-40
18. Mariano Díaz, 48-47-01
19. Victor Van Schil, 48-47-12
20. Franco Passuello, 48-52-54
41. Luis Santamarina, 49-11-29
44. Ginés García, 49-12-01
58. Luis Ocaña, 49-31-46

CLASIFICACION EN LA MONTAÑA

Monte Grappa (Italia), 30.— Clasificación Gran Premio De la Montaña en la etapa de hoy:

Cruz de Sommo (1.350 m. 1ª Categoría):

1. Díaz, 50 puntos
2. Galera, 30.
3. Negro, 20.

Monte Grappa, (1.775 m. 1ª Categoría):

1. Cassalini, 50 puntos
2. Merckx 30.
3. Gabica, 20

Clasificación General de la Montaña:

1. Jiménez, 150 puntos.
2. Díaz, 130.
3. Merckx, 120.
4. Gimondi, 80.
5. Galera 70
6. Motta, 60
7. Cassalini 50.
8. Delisle, 30.
9. Neri, id.
10. Letort, id.
11. Zilioli, 20.
12. Negro, id.
13. Gabica, id.
14. Schiavon, id.
15. Schiapano, 10.
16. Dancelli id.

BALONCESTO

NUMEROSOS ALICIENTES EN EL FESTIVAL DE CLAUSURA DE LA TEMPORADA DE MINIBASKET

Que se celebrará el sábado por la tarde en la pista de la Escuela de Nazaret

Una gran expectación ha despertado en todos nuestros "minis" y también en los aficionados el gran festival que mañana sábado por la tarde tendrá lugar en la pista de la Escuela Nazaret, con motivo de la clausura de la temporada.

Para este festival, se han reunido una serie de alicientes que son esperados con ilusión por todos los pequeños jugadores y jugadoras, iniciándose con la final del Trofeo Coca-Cola para infanti: femenino, que disputarán el Chamberí, del Colegio Madre Alberta y el Kimapa del Colegio Sagrado Corazón, que son los dos que han logrado salvar con un triunfo todas las anteriores eliminatorias.

En el descanso de este encuentro, tendrá lugar un simpático acto, como será la llegada de la antorcha olímpica que horas antes habrá sido encendida en el Monasterio de Lluc y llevada después por pequeños deportistas hasta el Pont D'Inca, donde la sección motorizada de la Policía Municipal les dará escolta hasta la misma pista, siendo allí recogida la antorcha por la Reina del Minibasket, que prenderá luego fuego a una gran fogata.

Después de finalizado el partido, se procederá al desfile de los cuarenta y nueve equipos participantes, que se alinearán en la pista, creyendo conveniente recordar la necesidad de que todos los participantes vayan uniformados para una mayor vistosidad, toda vez que el acto será recogido por las cámaras de Televisión Española.

Finalmente, se procederá al reparto de los trofeos disputados en este Torneo, así como a los numerosos obsequios y premios individuales y si bien ha habido algunos fallos en los ofrecimientos de algunos obsequios, el Hesperia Balear confía en que absolutamente todos puedan tener su modesto recuerdo.

COLABORACION DE COCA - COLA

Sería injusto no destacar cual se merece la destacada colaboración de Coca-Cola, que materialmente se ha volcado para la mayor brillantez de este festival y aparte la degustación de sus productos, también habrá viseras. globos, bolígrafos y lápices y cinco magníficos trofeos, para el vencedor de cada una de las cinco categorías de que ha constado el Torneo.

EL JADYC TAMBIEN HA COLABORADO

A la hora de agradecer colaboraciones, no puede faltar la valiosísima ayuda prestada por el Jadyc, colaborando en la organización del festival con el Hesperia Balear, pero la verdad es que ha superado con creces el citado Club la labor que se le había encomendado. El Jadyc, con su Párroco al frente y muy bien secundado por Ernesto Dethorey y Bartolomé Juan, así como de otros anónimos ayudantes, han trabajado de veras para que el éxito sea rotundo en la tarea de mañana sábado, afanándose en la consecución de trofeos y embellecimiento de la pista.

OTRAS AYUDAS

Además de todas las colaboraciones que hemos venido relacionando, falta por agradecer la que han prestado el buen aficionado don Felipe Fernando Palou y la firma La Herramienta Balear, de don Angel Sbert, no finalizando todavía la lista, ya que estamos seguros se habrán de recibir más.

Cafés Llofriu ha remitido un bonito trofeo y el amigo Pablo Morata, ha entregado igualmente un magnífico obsequio, que será entregado a la máxima encestadora del Torneo de Minibasket femenino.

TONY

Rosales
NIGHT CLUB
Mañana, sábado, inauguración
La superproducción
LOCURAS DE VERANO
con
Las esculturales
CARNABY GIRL'S
El ballet de arte español
de
PACITA TOMAS
con JOAQUIN VILLA
Lo Orquesta
LOS DIPLOMATICOS
La actuación especial de
LOS H H
y
La Orquesta española más famosa del mundo
LOS ESPAÑOLES

LA POLILLA ATACA!
INTERPONGA LA DEFENSA DEL "BLOQUE"
PURODOR
¡Ahora es el momento de aplicarlo!
Anti-Polilla
Desodorante perfumado
11 Aromas-3 Tamaños
Fabricado por PURODOR, S.A.- MADRID - BARCELONA

V Peregrinación a Tierra Santa y Roma
del 2 al 19 de Septiembre 1968 a bordo del trasatlántico de YBARRA "Cabo San Vicente"
Presidida por el Excmo. Sr. Cardenal Arzobispo de Sevilla
Excmo. Sr. Arzobispo de Madrid-Alcalá
Organizada por la parroquia de San Roque (Madrid)
Visitando Civitavecchia, Roma, Malta y toda la Tierra Santa
Informes e inscripciones:
Parroquia de San Roque.
c/. Abolengo, 10 - Teléfs.: 271 62 10 - 271 61 28
Madrid - 19

M.C.D. 2022

Helenio Herrera firmó por el Roma

Roma, 30. — Helenio Herrera, el famoso entrenador de fútbol que se desligó del Internazionale después de su deficiente actuación en la Liga italiana, ha suscrito contrato en el día de hoy con el Roma.

Parece ser que Herrera se ha comprometido por un año, pero poco después de la firma del contrato, el preparador argentino manifestó a los periodistas que aunque la duración del contrato es de un año, tal y como se especifica en los reglamentos de la Federación Italiana, confía permanecer más tiempo con el citado club, al que llevará a ganar el «Scudeto» en un plazo de tres años.

La firma ha sido continuación de dos días de negociaciones entre el presidente del Roma, Franco Evangelisti, y H. H., como es mundialmente conocido el entrenador argentino.

No se ha dado a conocer las condiciones del contrato, pero los cronistas deportivos indican que H. H. solicitó —y probablemente obtuvo— 90.000.000 de liras.

Los partidarios del Roma, que en un tiempo consideraron como su primer enemigo al Herrera del Inter, recibieron con júbilo al preparador cuando llegó ayer, miércoles, para sostener conversaciones con los directivos del Club.

La semana última se habló y escribió mucho sobre la marcha de Helenio Herrera al Atlético de Madrid, equipo de la Primera División española al que ya perteneció el argentino hace tiempo.

Incluso se llegaba a afirmar a últimos de semana que el sábado se trasladaría en avión a Madrid para suscribir contrato con el equipo madrileño, al que vería en acción el mismo sábado por la noche, en Sevilla, contra el Betis.

No se efectuó tal desplazamiento y H. H. alegó como razones del aplazamiento una ligera dolencia y que esperaba recibir por escrito la carta de libertad del Inter.

En tal estado las cosas, el Atlético de Madrid envió esta mañana al entrenador un ultimatum en el que se le daban 24 horas para la formalización del contrato que, al parecer, había aceptado verbalmente.

COMO EXPLICAN EN MADRID LA «FAENA» DE D. H. H.

Madrid, 30. (Pyresa). — Parece que el ya famoso «Asunto H. H.» ha llegado a su fin, que no es el que en principio se esperaba, sino la firma del discutido y locuaz preparador con el Roma. A Helenio Herrera le ha importado siempre muy poco la opinión ajena. «No me importa que hablen de mí bien o mal —llegó a decir en una ocasión—, lo importante es que lo hagan». Y ahora ha demostrado que sigue fiel a este axioma. Todas sus afirmaciones, todas sus promesas, efectuadas al presidente del Atlético, señor Calderón, y a enviados especiales incluso, parece que se han convertido en papel mojado a la hora de la verdad.

El asunto se ha desarrollado así:

—Hace un mes, aproximadamente, se empezó a especular con la venida de Helenio Herrera al Atlético de Madrid. Porque especulaciones sobre su vuelta a España, sin especificar club o endosándosele a varios de los más importantes, las ha habido casi continuamente desde que el Inter dejó de ganar la Copa de Europa.

—El asunto tomó cariz oficial por medio de una conferencia mantenida con el presidente atlético, señor Calderón, en el curso de la cual se llegó a un acuerdo sobre todos los puntos del contrato. En dicha conferencia, mantenida la semana pasada, H. H. afirmó que llegaría a Barajas en el avión de las dos menos cinco de la tarde del sábado, lo que el Atlético de Madrid comunicó de forma oficial.

—En la noche del viernes, es decir, poco más de doce horas antes de su presunta llegada a Barajas, hubo nueva conferencia en la que el preparador se excusaba de haber tenido que aplazar el viaje por «dificultades burocráticas» con el Inter. Herrera decía que el club milanés le había extendido una «baja provisional» en vez de la definitiva que él deseaba.

—El Atlético de Madrid confía en la palabra de Herrera, pese a que éste, en declaraciones efectuadas a un enviado especial, cambia de excusa y esgrime un supuesto resfriado como motivo del aplazamiento. No obstante, ante los rumores, cada vez más extendidos, que aseguran que H. H. ha recibido ofertas de dos clubs italianos y ante la falta de noticias del preparador, el club rojiblanco decide enviar un ultimatum.

—El ultimatum sale a las once y media de la mañana de hoy, en forma de telegrama redactado en estos términos:

«VISTA DEMORA TRANSCURRIDA PARA FIRMAR CONTRATO, CONSIDERAMOS INDISPENSABLE REALIZARLO DENTRO PROXIMAS VEINTICUATRO HORAS. CONTRARIAMENTE DAREMOS POR CANCELADA NUESTRA OFERTA ACEPTADA VERBALMENTE POR USTED.»

Poco después llega la noticia de que Herrera se ha comprometido con el Roma por una cifra superior a los diez millones de pesetas y, al parecer, no como entrenador, que no puede por ser extranjero, sino como técnico.

En el Atlético de Madrid nos han dicho esta tarde que aún no se ha recibido confirmación oficial del fichaje de H. H. por el Roma ni contestación al telegrama.

—Nosotros confiamos en su palabra, porque una palabra, y más de este tipo, contractual, tiene mucha importancia.

—Para él, no lo parece. Y, ahora ¿qué va a pasar? ¿Ascenderá Villalonga un escalón?

—Lo de Villalonga no es cuestión de escalones. El no quiere sentarse en el banquillo como entrenador. Está aburrido. En cambio está encantado con la idea de la Escuela de jugadores y de encargarse de los juveniles y aficionados, porque lo que le gusta es la labor de formación.

—Entonces, habrá que pensar en otro entrenador.

—Aún no se ha dicho nada sobre el particular.

COTIZACIONES

El confidente deportivo sigue viviendo la actualidad futbolística local.

—¿Hay buenas noticias?

—Están a punto de producirse. Comenzaremos por inca.

—¿Qué ocurre?

—Va a celebrarse la Asamblea General. En la misma suelen presentar a dimisión de sus cargos los directivos... salvo que deseen continuar. Existe una candidatura para la presidencia: el señor Siquier. Parece que se abrigan proyectos muy interesantes; que no consisten en decir que va a formarse un equipo para ascender sino pensar en reunir una buena plantilla, a ser posible con jugadores mallorquines, sin perder el control administrativo y, en el momento oportuno, ascender por los propios medios. Veremos lo que sucede.

—Pasemos al Mallorca...

—Han continuado las gestiones para fichar a un entrenador y a dos jugadores. Te digo esto antes de la reunión de esta noche de la Directiva en la que debe «elegir» al nuevo «mister». Todo queda supeditado a ello.

—¿Qué sucede con los jugadores?

—Siguen entrenándose semanalmente en el «Luis Sitjar».

—¿Acaso deben celebrarse más partidos?

—Por lo menos, uno de carácter internacional amistoso contra un potente equipo inglés, como te dije ya hace bastantes fechas.

—Tema Atlético Baleares...

—Ahora toda la actualidad se centra en este equipo; en el partido que debe disputar al Portuense. Te diré que, de momento, no hay alineación decidida. Que habrá miles de banderitas en los graderíos, que se ha trabajado al «jugador número 12»... Lo importante, ahora es superar a eliminatoria.

—¿Hay nervios?

—Un poco; pero los disimulan.

—Volviendo al Mallorca, ¿cuál es la última bolsa de cotización de sus jugadores?

—Apunta:

Por Domínguez ofrece el Sabadell 1.000.000 de pesetas.

Por Victoriero y Cifre un club está dispuesto a pagar 1.500.000 pesetas.

Por Parera se ofrecen ya 500.000. El primer interesado es el Pontevedra.

Por el portero Heredia, otras 500.000.

Interesan, además, en la península: Sans, Cano, Robles... mientras el Tenerife está interesado por Joseíto.

* * *

Todos los datos son exactos, amigos.

RIPOLL

RUN-RUN

¡Prudencia!, ¡prudencia!

Aconsejaba ayer un ex-directivo del Atlético Baleares a un directivo actual. Todos los adversarios son difíciles.

El «dire» actual respondió:

—Si desde el pasado domingo estoy tomando calmantes para los nervios.

* * *

Y es que en realidad el Portuense no inspira la menor tranquilidad.

Es un equipo fuerte, bien conjuntado, que puede dar un disgusto.

Ayer presenciamos un entrenamiento del Atlético. Los jugadores están ansiando saltar al terreno de juego y «comerse el césped».

* * *

Gin Patrón.

La ginebra que manda.

¡Qué sabor!

* * *

El Portuense llegará el sábado por la tarde. Y tiene reservadas habitaciones en el Hotel Abelux.

Vienen sin alineación decidida, porque su preparador no la anunciará hasta el mismo domingo.

Posiblemente se desplazarán catorce jugadores.

* * *

Mientras tanto, en el Mallorca preparan la próxima temporada.

* * *

Ayer, en el «Luis Sitjar» vimos un buen partido. Los veteranos de Mallorca —¡qué formidable equipo!— hicieron una exhibición.

Un detalle: José Barona, cuando era defensa del Mallorca, fue un jugador un poco irregular. Y ahora, veterano ya, como delantero, marca goles como Puskas en su tiempo.

Sospechamos que el entrenador de «aquella temporada» se equivocó.

MOSCARDON

BOMBAS LAGO SUMERGIBLES
CASA JOSE BUADES, S. A.
Plaza Rosario, 3
Teléfono 217707 (3 líneas)
PALMA DE MALLORCA

CICLISMO

GABRIEL MASCARO SE CONCENTRA CON EL EQUIPO KAS

Definitivamente restablecido de su pasada lesión

Ayer salió hacia Bilbao, para concentrarse con el resto de sus compañeros del equipo Kas, Gabriel Mascaró. Poco antes de la salida, realizamos la siguiente entrevista:

—¿Restablecido de tu lesión?

—Definitivamente, sí. Es sabido que las lesiones en las rodillas tardan en su total curación. Ya no sufro aquellos dolores que sentía después de la Vuelta a Levante. En la pasada Vuelta a Mallorca, motivado por mi escasa preparación, me resentí un poco. Ahora, con entrenamientos diarios, voy camino de la total curación.

—¿Cómo viste tu actuación en la Vuelta a Mallorca?

—Tal y como esperaba, actuando dentro de mis posibilidades. No podía aspirar al triunfo absoluto, conocimientos que compartía mi director, pero era necesaria mi participación para ir entrando en forma.

—Muchos aficionados esperaban una victoria de Mascaró. ¿Por qué no sucedió así?

—Yo agradezco a los muchos aficionados que confiaban en mí, pero no puedo realizar milagros. Los que conocían mi situación sabían que nada podía lograr, dada mi escasa preparación. Hice todo cuanto pude, siempre cumpliendo órdenes de Dalmacio Langarica. Mi mayor satisfacción en esta Vuelta, a parte de la victoria de Carril, ha sido comprobar mi estado físico.

Los que conocemos a Mascaró sabemos que una de sus cualidades es la sinceridad. Su agradecimiento a los aficionados que constantemente le animaron, en el transcurso de las etapas de la pasada Vuelta mallorquina, es expresado de corazón.

—¿Cómo ves el actual equipo Kas?

—Los componentes de mi equipo, sin tenerme en cuenta, son excelentes ciclistas, y mejores compañeros. Sus gestas individuales, así como en conjunto, son conocidas por todos los aficionados españoles. La mejor cualidad de mis compañeros de equipo es la absoluta confianza en nuestro director Dalmacio Langarica, así como la incondicional obediencia a sus órdenes. Es un gran equipo, con grandes hombres dedicados al ciclismo.

—¿Cuándo piensas regresar?

—Nuestro equipo debe tomar parte en muchas carreras ciclistas, clásicas, vueltas, etc. La primera de ellas, según creo, será la Midi-Livre. Le seguirá, posiblemente, la Vuelta a Suiza. Todo según el programa que tenga Dalmacio Langarica. Por todo ello, no sé cuándo volveré a Mallorca.

—¿En qué carreras tomarás parte?

—En las que crea conveniente nuestro director deportivo. Solamente él sabe los corredores que formarán el equipo en las respectivas pruebas.

—Entonces, ¿contento con la concentración?

—A pesar de apartarme de mis familiares y amistades mallorquinas, estoy contento porque me debo al equipo y espero poder triunfar. Lo primero que pienso hacer es «pelearme» con Bartolomé Bauzá, que en estos momentos está tomando parte en mucha carreras por Bilbao.

Lo de «pelearse» con Bauzá, sabemos que es significativo. Tratará, por todos los medios de que este joven ciclista se convenza de que para ser buenos ciclistas debe sacrificarse. Por lo visto, Bartolomé Bauzá siente añoranza por su tierra y por los suyos. Entre Mascaró y Bauzá existe una gran amistad.

—Deseo —nos dijo finalmente— poder triunfar en el ciclismo para dedicarlo a los aficionados que siempre confiaron en mí.

Nos despedimos del corredor de Villafranca, deseándole mucha suerte.

JAIME ALOY

PELOTA NACIONAL

LA FUNCION EXTRA DE ESTA NOCHE

Ya están en Palma las dos primeras series de la Pelota, Solozábal y Arrillaga, pelotaris con gran prestigio en América y que llegan a nuestra cancha en plenitud de facultades y fama. Solozábal y Arrillaga, jugarán ocho partidos en el Frontón Balear, siendo su presentación posiblemente la próxima semana. Mientras tanto, en la función de esta noche, que promete resultar interesante, se enfrentarán por orden de programación los siguientes equipos:

A las 10 en punto el primer encuentro en el que veremos: Ibarra II - Azcoitia contra Berrojálbiz - Barrenechea, uno de los mejores partidos que se han montado como el primer encuentro de la noche en las veladas extras que ya se llevan celebrando en la presente temporada. A continuación se jugarán las dos quinielas de siempre y acto seguido el encuentro estelar entre las parejas Ereño - Ibarra III, jóvenes valores de la Pelota, contra la pareja de veteranos Coll - Barruti, muy fuerte el equipo azul para dos chicos jóvenes como son los primeros.

Esperamos, pues, un buen resultado de la función de turno y para la semana entrante ya hablaremos más en firme de las grandes figuras.

M.

colowall
PAPELES PLASTICOS SUPERLAVABLES
Teléfono: 23 73 86
Miguel Santos Oliver, 8
MAS BARATO QUE LA PINTURA

CARPINTEROS EBANISTAS
MAQUINARIA PARA TRABAJAR LA MADERA, NACIONAL E IMPORTACION
GAMA COMPLETA DE LOS MAS MODERNOS MODELOS DEL MERCADO EUROPEO.
Demostraciones y presupuestos:
BIBILONI, S. A.
Aragón, 26 PALMA

HISPANO OLIVETTI
MAQUINAS DE ESCRIBIR, SUMAR Y CALCULAR, MAQUINAS CONTABLES Y FACTURADORAS, MAQUINAS CON CINTA PERFORADA, MAQUINAS DE CALCULAR ELECTRONICAS, REGISTRADORAS DE PRODUCCION.
AL OFRECER DIRECTAMENTE, A PARTIR DEL PROXIMO SEPTIEMBRE, SUS SERVICIOS COMERCIALES Y TECNICOS EN PALMA DE MALLORCA, CONTINUANDO LA EXCELENTE GESTION DE NUESTRO CONCESIONARIO D. ANTONIO SALAS BRUGAROLAS,
PRECISA CUBRIR VARIAS PLAZAS DE
AGENTES DE VENTA
El personal admitido, previo periodo de formación y capacitación en Barcelona a cargo de la Empresa, ingresará en plantilla con los correspondientes beneficios laborales y de Seguridad Social, percibiendo unos ingresos anuales fijos de 73.792,— Ptas. netas, aparte Plus Familiar; lo cual unido a las comisiones, incentivos y premios configurarían inicialmente, unos emolumentos líquidos anuales del orden de las 140.000,— Ptas., fácilmente superables.
Amplias posibilidades de promoción y de formación continuada, a través de nuestros Cursos y Sistemas de perfeccionamiento profesional, en una Empresa consolidada y en expansión.
Los candidatos deberán tener el Servicio Militar cumplido y no exceder de 27 años. Garantizamos contestación a todos los solicitantes, así como devolución de la documentación aportada a aquellos candidatos que no obtuvieran plaza.
Escribir con extractado pero preciso «curriculum vitae» a:
DIRECCION PERSONAL COMERCIAL
Apartado de Correos núm. 1.026
BARCELONA

Representante Baleares
NECESITO VISITANDO PERFUMERIAS Y DROGUERIAS.
Indicar máximos datos a *LUIS POLIT*
Conde Borrell, 9. - BARCELONA (15).

M.C.D. 2022

MOTOR

Ultima novedad de SEAT: El 850 ESPECIAL

ENTRE LAS INNOVACIONES FIGURAN MAS ALTA VELOCIDAD, RUEDAS ANCHAS Y FRENOS DE DISCO (EN LAS RUEDAS DELANTERAS)

En los últimos meses, y después del "sprint" de la Authi pamplonica, la única fábrica automovilística española que ha presentado alguna novedad a nuestro mercado ha sido la barcelonesa Seat. Primero fue el 124, del que ya hemos hablado largo y tendido. Ahora, hace tan solo unos días, le ha tocado el turno a otro modelo: el 850 Especial.

Una aclaración: el 850 Especial no es un modelo nuevo; es, tan solo una variación del 850 tradicional. La madrina de esta versión Seat ha sido la famosísima cantante Massiel.

Y entremos ya a hablar del automóvil en cuestión. El 850 normal fue un automóvil que, como todos, tuvo su éxito, su público y lo tiene ahora y lo tendrá mañana. Pero a esa otra parte de público, algo más exigente, más entendido, el coche se les quedaba "pequeño", le faltaba, entre otras cosas, más "reprisse". De ahí nació la versión Especial.

EL NUEVO MODELO

El motor del modelo Especial es de cuatro cilindros, con una cilindrada de 843 cm3. Tiene una potencia de 52 CV. Carburador invertido en doble cuerpo. Embrague: monodisco en seco. Transmisión: a las ruedas posteriores mediante dos paliers enlazados al diferencial por juntas de patín y a las ruedas por juntas elásticas. Cambio: de cuatro velocidades adelante sincronizadas (sistema Porsche) y marcha atrás. Dirección: de tornillo y sector helicoidal. Suspensión anterior: de ruedas independientes. Suspensión posterior: de ruedas independientes. Frenos: anteriores de disco y posteriores de tambor con zapatas autocentrantes. Ruedas: neumáticos de nuevo diseño, de base más ancha. Depósito de gasolina: capaz para 30 litros.

EL INTERIOR

Esa serie de novedades a que nos referíamos no tan solo se limitan a la parte mecánica del coche, sino que también se han introducido en el interior del automóvil. Se puede decir que el interior de este modelo Especial es nuevo. Tanto el diseño como los materiales del compartimiento han sido totalmente reformados. Los asientos, por ejemplo, han sido tapizados en imitación de piel, con hendiduras acolchonadas.

El volante ha sido también transformado: se le ha dado un aire casi deportivo. Y otro tanto ocurre con todo el nuevo salpicadero y la caja de cambios.

Pero todos estos detalles no tienen mayor importancia, si los comparamos con la potencia, el reprisse y los nuevos frenos delanteros que se le han colocado al modelo Especial. Esto sí, indudablemente, tiene más importancia para todos los futuros compradores de coches.

Los precios se mantienen, los del modelo normal han descendido algo, y los de este Especial, como es lógico, son más elevados.

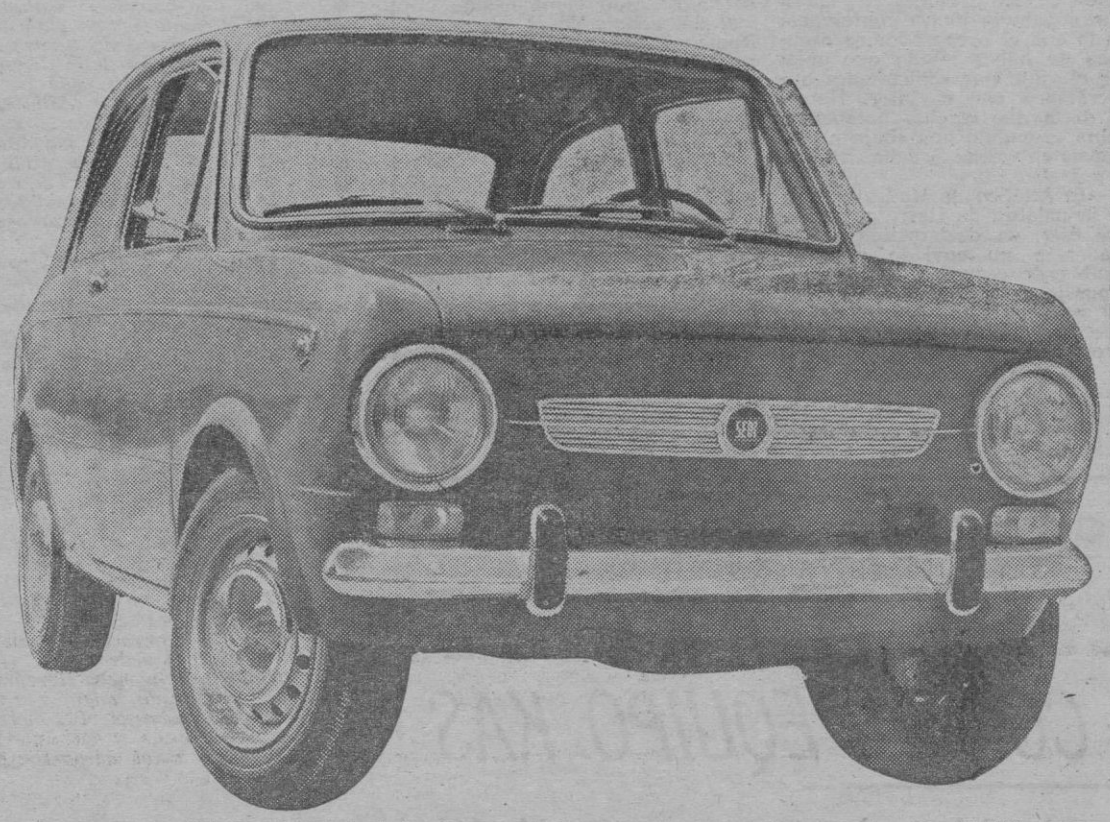

Nuevo frente del 850 Especial. Entre las novedades importantes está su motor de 52 CV, sus frenos de disco en las ruedas delanteras y su mayor velocidad.

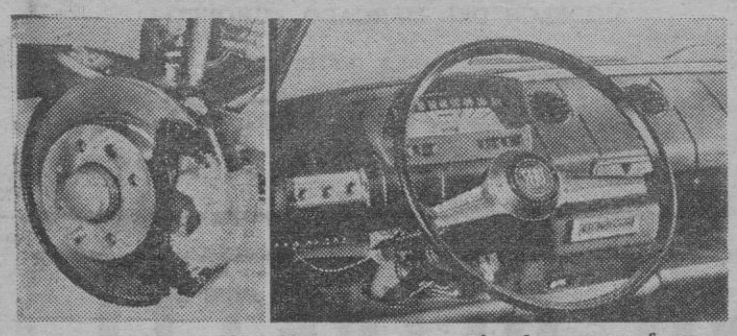

En el montaje que les ofrecemos se aprecian los nuevos frenos del modelo Especial y su volante, con un aire muy deportivo.

La Rosa Blanca, S. A.

PALMA DE MALLORCA

Esta Sociedad convoca a los señores accionistas para celebrar Junta general ordinaria el próximo día 20 de Junio a las diez horas de la mañana, en el domicilio social, en primera convocatoria, y en segunda, si procediere, el día siguiente, en el mismo local y a la misma hora, al objeto de deliberar sobre los siguientes asuntos:

1.º Examen y aprobación, en su caso, de la Memoria, balance y demás cuentas sociales en 31 de Diciembre de 1967.

2.º Distribución de beneficios.

3.º Nombramiento de censores de cuentas para el ejercicio de 1968.

4.º Nombramiento de consejeros.

5.º Ruegos y preguntas.

Palma de Mallorca, 25 de Mayo de 1968. — El Secretario del Consejo de Administración, Antonio Bibiloni Isern.

trabajan como tres y comen como uno

(son tractores Barreiros)

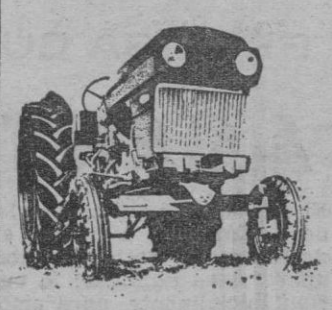

¡compruébelo gratis!

MOSA

EN PALMA DE MALLORCA:
Avda. Conde Sallent. nº 73.
Teléfono 215761.
BASE DE SERVICIO:
Carretera de Inca, Km. 2
Teléfono 226543 - 4 - (861).

DISTRIBUIDOR DE BARREIROS

Campeonato de Baleares Fórmula IV

Se celebrará el próximo domingo, en la Costa de los Pinos

El otro día, en el Automóvil Club palmesano, nos dieron la noticia: el próximo domingo se celebrará en la Costa de los Pinos, en su magnífico circuito, el Campeonato de Baleares de Fórmula IV.

Día a día, tanto en nuestra isla como en el resto del país, el deporte del motor cuenta con más adeptos. A falta de automóviles y de circuitos, las competiciones se tienen que reducir, salvo raras excepciones, a distintos rallyes que suelen ganar los pilotos extranjeros. Y no es que queramos decir que sean mejor que los de casa, eso no; pero lo que quiera que están más acostumbrados a correr y cuentan además con unas máquinas que responden, el éxito, en gran parte, está más que asegurado.

Pero nos estamos apartando del tema. De lo que nosotros queríamos hablar era tan sólo de este Campeonato de Baleares a celebrar el día 2 en la Costa de los Pinos, y aprovechando una pausa de una prueba de gran categoría: el VI Gran Premio Internacional de coches veteranos, de los que ya ayer dimos amplia información.

Don Tomás Darder, Presidente del Automóvil Club palmesano, nos decía que este año el Campeonato de Baleares contaría con un importante número de pilotos. Se espera que resulte un éxito, como ya lo fue el último.

Además de los pilotos mallorquines, todos ellos conocidísimos, tomarán también la salida otros corredores de Madrid, Barcelona y Valencia, más de una veintena de pilotos en total. O sea, que la cosa va en serio. Que las competiciones de Fórmula IV se van arraigando en Mallorca. Nosotros, como aficionados que somos a todas esas cosas del motor, nos alegramos muy de veras.

La hora para celebrar el Campeonato de Baleares está anunciada para las 17. Suerte para todos.

NOTICIAS BREVES

DIA INTERNACIONAL SIN ACCIDENTES

Nos hemos de felicitar todos, los conductores y los peatones. Y nos tenemos que felicitar a nosotros mismos por que, entre todos, autoridades y nosotros, hemos conseguido, al menos en nuestra isla, que el Día Internacional sin Accidentes fuera, en realidad, una jornada en la que no se registrara accidente importante alguno. Eso al menos hasta las doce horas de la noche. Muy bien.

SEGURIDAD PARA EL TRASLADO DE DINERO

Entre la amplia gama de vehículos de seguridad que exporta una firma británica especializada en esta fabricación, actualmente se cuenta con una serie de furgonetas y camiones acorazados para el traslado de dinero.

Estos vehículos llevan un techo de chapa doble, de ventilación, que mantiene una temperatura agradable en el interior.

A prueba de balas y con troneras en puntos estratégicos a los lados y en la parte posterior de la carrocería, los cristales del parabrisas y de las puertas son laminados de 2,56 centímetros de espesor, y las ruedas y el compartimento del motor van protegidos por planchas de acero. Entre su equipo de alarma dispone también de una sirena de larga distancia, audible a un kilómetro.

EL MILLONARIO «MORRIS MINOR»

Authi ha anunciado en el Salón Internacional del Automóvil de Barcelona que probablemente para el próximo verano o comienzo del otoño sacará al mercado en España las mundialmente famosas «Cajas de cerillas, que andan como rayos», acepción que familiarmente da el público al Morris Minor modelo de coches hasta ahora más fabricado en el mundo, junto con los Volskwagen y el Ford-T.

XVI «SAFARI» ESTE DE AFRICA

Por cuarta vez y tercer año consecutivo Automóviles Peugeot ha conquistado el primer puesto en la clasificación general del «East African Safari Rally», que es conocida como la más dura prueba para vehículos de serie en las carreras internacionales.

El «Safari» 1968 es de mayor envergadura, pues registra un menor porcentaje de coches clasificados: 92 participantes y sólo siete llegados a la meta, dos de ellos 404, a inyección.

Desde 1964 Peugeot ha ganado catorce veces el primer lugar de la categoría, con el 203, 403, 204 y 404.

Cuida esta página:

JAIME JIMENEZ

LA INVASION AMARILLA

AHORA EN LOS MODELOS DEPORTIVOS, SIGUE GANANDO ADEPTOS EN EUROPA

El más famoso de los modelos creados por la «Toyota» japonesa: el 2.000 G. T. Su precio en Francia es de medio millón de pesetas.

Otras veces desde esta misma página semanal dedicada al mundo del automóvil hemos hablado ya de lo que se ha dado en llamar «invasión amarilla». Nos referimos a la auténtica invasión que los japoneses están lanzando en los mercados europeos primero, y americanos después En Francia, sin ir más lejos, los automóviles japoneses están tan de moda que hacen temblar a los constructores nacionales. Y este fenómeno, que no se reduce tan sólo al país vecino sino que se está extendiendo a todo el continente, no es de un solo tipo de vehículos, de una determinada cilindrada, sino que es general: desde el más discreto utilitalio hasta el de mayor cilindrada, pasando por la extensa gama de todos los deportivos que, también, los japoneses se han revelado como unos auténticos maestros. Hasta hace tan solo un par de años parecía que en este capítulo de deportivos, los italianos seguirían siendo, por muchísimos años, los amos del mercado, contando tan solo con un adversario: Inglaterra Ahora se ha visto que no es así. En los últimos Salones Internacionales del Automóvil celebrados en París, Londres, y otros de Alemania e Italia, los deportivos japoneses han ocupado un destacadísimo lugar. Amen de sus motores, casi siempre nuevos, tienen otra ventaja importante a la hora de competir con los europeos: los bajos precios de los ni-pones que, merced a sus grandes cadenas de producción, pueden abaratar considerablemente los modelos.

Nombres como «Honda», que se dio a conocer primero como fabricante de motocicletas, y «Toyota» se han hecho ya populares en todo el continente.

Uno de los modelos más famosos de esta última marca citada, la «Toyota», es el 2.000 GT. Llegó a Europa precedido de una aureola de éxitos, pues había tomado parte en la casi totalidad de los circuitos asiáticos y en todos, o en la mayoría, había quedado clasificado.

El 2.000 GT desarrolla 150 CV, y tiene 1.988 cc. Entre las muchas novedades de las que antes hablábamos, tenemos la caja de cambios que controla cinco relaciones. La quinta, desmultiplicada. La dirección es de cremallera. Las cuatro ruedas independientes. Frenos de disco en las cuatro ruedas. Su interior, por los catálogos que hemos tenido en nuestras manos, está cuidadísimo en todos los sentidos. Sus asientos, parecen de una comodidad poco frecuentes en los coches deportivos. Según los catálogos, la velocidad máxima del 2.000 GT es de 220 kilómetros a la hora. Y su precio en Francia oscila entre las quinientas y quinientas cincuenta mil pesetas.

M.C.D. 2022

ALARO: Homenaje a la Virgen del Refugio

Fue presidido por el Sr. Obispo

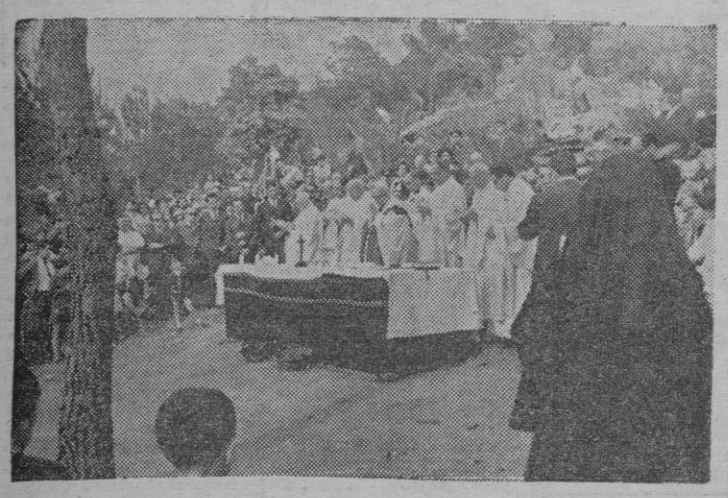

ALARO. (De nuestro corresponsal). — Inolvidable página en la historia del pueblo fue para todos los alaronenses, especialmente los ancianos y enfermos, el homenaje a la Virgen del Refugio que se rindió el pasado domingo día 26 en la explanada del «Pouet».

Más de doscientos coches iniciaron la ascensión a partir de las tres de la tarde. Era una caravana llena de ilusión y ansiedad, por contemplar, la mayoría de ellos, la carretera de la que tanto se ha hablado últimamente, pero sobre todo, por adorar y venerar a nuestra querida Madre, sumándose al gran acto que iba a celebrarse

Desde el sábado por la tarde, así como el domingo, ya se habían desplazado familias enteras, realizando la subida a pie, en auténtica peregrinación. A las cuatro y media el recinto de la explanada, a 700 metros de altura, ofrecía un aspecto extraordinario, repleto de coches y de una multitud enfervorizada, con auténtico espíritu mariano.

Se desbordó el entusiasmo y la alegría de los presentes, al aparecer la Virgen, llevada a hombros de alaronenses representantes de todos los que habían aportado su colaboración desinteresada y su trabajo entusiasta en la construcción de la carretera, ilusión de nuestros mayores.

Empezó seguidamente el ejercicio del mes de María dirigido por el Vicario de esta Parroquia, don Sebastián Jaume, al final del cual y en nombre de todos los enfermos del queblo que no habían podido asistir al acto, una niña ofreció a la Virgen un hermoso ramo de flores, ramillete de todas las ilusiones, sufrimientos y oraciones de los ausentes. Después se entonaron cánticos a la Virgen esperando la llegada del señor Obispo. Entró en la explanada escoltado por dos motoristas de la Policía Municipal de Palma y acompañado por el Rdo. señor Ecónomo, don Bartolomé Bennasar, y señor Alcalde de Alaró, don Angel Bueno. Fue cumplimentado por el magnífico Ayuntamiento, Juez de Paz y Sargento de la Guardia Civil. Se arrodilló a los pies de la Virgen en recogida plegaria, antes de ceñirse los sagrados ornamentos.

A las cinco de la tarde se celebró solemne Misa, acompañando al señor Obispo en la concelebración don Francisco Valcaneras, don Bartolomé Reynés, don Gabriel Reynés, don Pedro Rosselló y don Bartolomé Guasp, hijos de este pueblo, así como don Gabriel Server y don Juan Rosselló, Ecónomo y Vicario que fueron de nuestra Parroquia.

El señor Obispo glosó la piedad a la Virgen, que señaló como medio actual para cimentar y aumentar la verdadera fe cristiana, enmarcando su bella y sencilla plática en las gloriosas gestas del Castillo, destacando la fidelidad al juramento de nuestros héroes Cabrit i Bassa.

Los concelebrantes repartieron la comunión entre la multitud, fundiéndose el pueblo a través del Sacramento eucarístico en fervorosa súplica y acción de gracias al Altísimo, a través de la excelsa Mediadora la Virgen Santísima.

Al terminar la Misa, el señor Obispo se mezcló entre la multitud departiendo con todos e interesándose por la salud de los enfermos e inválidos, compartiendo con los más ancianos en postura de auténtica humildad y sencillez.

Después de la despedida al señor Obispo con vivas muestras de adhesión y entusiasmo, todos los asistentes adoraron a la Virgen antes de emprender la marcha hacia su trono roquero. En caravana y ya oscureciendo, se bajó al pueblo, siendo de destacar los que con este espíritu de sacrificio emprendían la bajada, de más de hora y media, por agrestes senderos. Un gran día que será recordado durante mucho tiempo.

¿TIENE VD. ALGUNO DE ESTOS SINTOMAS?

Pérdida progresiva de su cabello, caspa, grasa, picor, etc....

No lo dude y visite antes de que sea demasiado tarde el INSTITUTO MEDICO CAPILAR DE ALEMANIA (Bajo control médico) dedicado al cuidado y conservación del cabello. En 30 minutos de examen, se le indicará lo más conveniente con respecto a su problema capilar.

Horas de visita de 11 a 20, días laborables y de 10 a 19 los sábados, en Jaime III, 135 - 5.º - 1.ª — PALMA DE MALLORCA.

Director: D. S. JORDAN
Director facultativo: Dr. MATEU
(C. P. S. 1.839)

CAMPOS: Ha muerto el «Mestre Gomila»

(De nuestro corresponsal informativo Miguel ROIG). — Tras larga y terrible enfermedad falleció el pasado martes día 28, a las siete de la tarde y a los 52 años de edad don Jorge Gomila Mir, Profesor del Colegio de Enseñanza Media "Fray Juan Ballester" y Funcionario Administrativo de nuestro Ayuntamiento.

El señor Gomila, nació en Mahón y en plena juventud arribó una mañana a Campos cuando nuestros mejores se debatían vigilantes por los campos de la Patria, vistiendo el honroso uniforme del Arma de Artillería. Terminada la guerra, retorno ilusionado a nuestra población y como el personaje Alcoveriano dijo" Ja no m'en torn", pues fundó un hogar y una familia, le nacieron los hijos y ligó para siempre amistades indelebles.

De sólida formación humanística; enamorado de la pedagogía y de la juventud, colaboró y fué piedra angular junto al fundador del Colegio de Enseñanza Media "Fray Juan Ballester" Dr. Garcias Palou, entonces Cura Ecónomo de Campos, actuando de secretario en dicho centro docente, dirigiendo al mismo tiempo el Colegio Parroquial recientemente fundado y que tan óptimos frutos cosechó entre la muchachada local.

Su paso por las aulas de nuestro primer centro docente marcó huellas indelebles en la vida de varias generaciones de bachilleres camposinos que hoy desempeñan importantes carreras universitarias y cargos de responsabilidad en la vida pública de la población, siendo muy querido y respetado por todos sus discípulos, ya que hallaron siempre en él al hermano mayor y fiel consejero que despertó en muchos la firme vocación universitaria, dada su vasta cultura y amor por la enseñanza, conociéndole desde entonces por toda la población con el popular y honroso nombre de "El Mestre Gomila".

Probo y competente funcionario Municipal, de una rectitud y delicadeza esmerada, se granjeó la estima y el aprecio de sus superiores, dado su carácter afable, bondad y homonía, captándose el respeto y la admiración de todos cuantos en vida le trataron.

Como todo buen isleño, fué un enamorado del mar, de nuestro mar tranquilo y maravilloso; los momentos que sus múltiples ocupaciones y cargo le dejaban unas horas libres, escapaba hacia nuestra ribera de La Rápita, pasándose horas y horas dedicándose a su deporte favorito de la pesca, patroneando su grácil embarcación de recreo, navegando desde el Cabo hasta la punta de Salinas, cuyo litoral no tenía secretos para él.

Su muerte ha sido grandemente sentida por toda la población y su recuerdo perdurará largo tiempo en la memoria de los que fueron sus discípulos y amigos ya que fué en todo momento un caballero, hidalgo y servicial, entregado siempre al provecho de la colectividad.

Descanse en paz el hombre bueno, sapiente y laborioso y reciba su apenada esposa e hija nuestra más sentida condolencia por la pena que les aflije .

EXPOSICION DE DIBUJO Y PINTURA INFANTIL

Organizado por el Club Cultural Campos, y a través de los días 13 al 16 del corriente mes, tendrá lugar en el Auditorium Municipal una sugestiva exposición de Dibujo y Pintura infantil, en la cual tomarán parte la mayoría de niños, menores de doce años, de todos los colegios y escuelas de la población, habiendo despertado y suscitado un enorme interés entre la grey infantil, que se afana desde hace unas semanas en la captación de temas pictóricos relacionados con el Certamen anunciado.

Aparte de dicho concurso, serán expuestas al público una colección de cuadros y pinturas, originales de aficionados de la localidad.

El Jurado estará formado por el poeta Blai Bonet; el artista pintor y Profesor de Dibujo de la Escuela de Artes y Oficios de Palma nuestro paisano don Miguel Aguiló; don Andrés Lladó Perelló, Licenciado en Historia y varios miembros Directivos del Club.

EXPOSICION ZOOLOGICA EN EL CLUB "ESTEL"

El pasado sábado fué inaugurada en una sala del Club "Estel" Parroquial una sugestiva exposición zoológica de aves y animales disecados, habiendo sido grandemente celebrada y visitada dado las bellas y raras especies expuestas, habiendo constituido un notable éxito de organización y público que elogió en gran manera la labor desarrollada por los componentes de la novísima sección del Club Estel Parroquial.

NUEVOS MAESTROS NACIONALES

Han ingresado en el Magisterio Nacional, después de reñidas oposiciones y con brillantes notas, nuestros paisanos las distinguidas señoritas doña Antonia Vidal Garcías, hija de nuestro amigo el industrial don Andrés Vidal Bujosa y doña Francisca Mas Roig, hija del Maestro Nacional jubilado don Andrés Mas Manresa.

También ha aprobado las oposiciones con notable calificación don Cosme Prohéns Vicens, hijo de nuestro amigo el Maestro Nacional don Cosme Prohéns Ballester.

A todos ellos nuestra más cordial felicitación y enhorabuena.

CAMPEONATO LOCAL DE COLOMBICULTURA 1968

El domingo pasado la sociedad de Colombicultura "La Camponense" celebró el Campeonato local de Colombicultura 1968, y la distribución de premios de la temporada deportiva 1967-68, en el cual fueron entregados valiosos trofeos donados por las Autoridades locales y industriales de la población y la capital.

A las doce de la mañana y en sufragio de todos los socios fallecidos fue oficiada una misa en la iglesia parroquial por el Rvdo. don Guillermo Bennaser Alou, y a la cual asistieron las Autoridades locales y socios de la entidad presidida por su presidente don Juan Mas Mas y toda la junta Directiva.

A la salida y en el local social fue servido un café de compañerismo teniendo lugar una subasta de palomos, estando presentes el Vice-Presidente Regional, Autoridades y los Presidentes de a Coombicultura y Colombófila además de sus numerosos socios y simpatizantes.

A las 17,45, se celebró la suelta de los ejemplares participantes en el campeonato local, resultando ganador el palomo "Galante", propiedad de Juan Puigserver, seguido de "Guibamón" de don Guillermo Barceló; 3. "Azul 17" de don Bartolomé Mas; 4. "Trompeta" de don Guillermo Barceló; 5. "Paciencia" de don Sebastián Serra; 6. "Rojo Kin" de don Andrés Rigo; 7. "Alexis" de don Bartolomé Ballester y 8. "Tranquil" de don Sebastián Serra.

Los Premios de la temporada 1967-68, fueron entregados el primero al propietario del palomo "Veremos" de don Jaime Roig, consistente en el II Trofeo Eléctrica Mariano Rubio. El Campeonato de Regularidad fue ganado por "Paciencia" propiedad de don Sebastián Serra, al que se le entregó el Trofeo Piema Protector y el segundo premio a "Hortelano" de don Jaime Roig y el Trofeo Piensos San Isidro.

Finalizado el reparto de los premios fue servido a todos los asistentes un vino español, brindándose por la prosperidad de la Colombicultura local.

DE VIAJE

Para asistir a las primeras comuniones de algunos de sus nietos, residentes en Burgos y Madrid, tiene proyectado viaje a la capital del Reino, en avión, nuestro amigo el farmacéutico don Antonio Fernández Vicens, acompañado de su señora esposa doña Damiana Mas Garcías y su distinguida hija Teresa.

MAHON: OPERA EN LA CIUDAD

MAHON SE VUELVE RUIDOSA

Para solemnizar el CL aniversario de la ópera en Mahón, el Excmo. Ayuntamiento de esta ciudad, con la colaboración del Orfeón Mahonés, organizó la representación de «Rigoletto», que tuvo lugar en el Teatro Principal de nuestra ciudad, que ofreció un brillantísimo aspecto. La representación fue muy cuidada, consiguéndose un franco éxito en todos los aspectos.

OBRAS

Se están realizando en nuestra ciudad buen número de obras, entre las cuales son de destacar por su importancia, las que se realizan para la instalación de nuevos transformadores. Sin embargo, las obras, por su duración, constituyen una grave molestia para el vecindario, en especial la que se lleva a cabo en la Plaza del Bastión, que por ser extraordinariamente duro el piso en que se trabaja, hace necesario el uso ininterrumpido de los taladros eléctrico y del compresor. Las obras se inician a la siete de la mañana y terminan a la misma hora de la tarde. El ruido es molestísimo para aquellos vecinos, puesto que duran desde hace cinco o seis meses.

LA CIRCULACION EN MAHON

En el apartado anterior, nos hemos referido a los molestísimos ruidos de los compresores que trabajan en la Plaza del Bastión. Sin embargo, reconocemos que, dada su necesidad, no hay forma de evitarlos puesto que es preciso el empleo de estos aparatos para dar mayor celeridad a unas obras que, de emplearse otros medios, se eternizarían. Comprendemos la circunstancia y no nos quejamos Sin embargo, a estos ruidos se añaden otros que serían evitables y cuyo uso y abuso no debería ser tolerado. Nos referimos a los producidos por las bocinas y escapes libres de toda clase de vehículos. Sin ir más lejos, hace pocos días un hecho que constituye un verdadero abuso y una auténtica muestra de egoismo y falta de civismo. Se trata de un señor que desde dentro de un coche, reclamaba la presencia de sus pasajeros a base de toques continuados del claxon de su vehículo. Como los pasajeros tardaban en acudir, continuaba sus llamadas casi sin solución de continuidad, por lo cual llegó a hacerse insoportable ya que duró largo rato. Unamos a todo ello el abuso de escapes libres, especialmente en motos, que en sus desenfrenadas carreras toman las calles de la ciudad como pistas de pruebas y tendremos como consecuencia final el que una ciudad de 16.000 habitantes, se haya convertido en una auténtica fábrica de ruidos.

Se impone, pues un poco de sentido de educación ciudadana, y un poco de sentido de la responsabilidad. Aparte de ello, sería conveniente que se impusiera una campaña del silencio —como suelen tener la mayoría de ciudades de alguna importancia—, a fin de evitar estas molestias, tan innecesarias como evitables. Aparte de ganar todos en tranquilidad, nos evitaríamos ser tachados de gamberros, con toda justicia en algunas ocasiones.

MAL TIEMPO

Desde hace unos días, padece nuestra isla un cambio de tiempo muy notable, pues los magníficos y soleados días que hemos disfrutado, han sido reemplazados por días lluviosos, ventosos y fríos Ayer durante muchas horas del día y de la tarde, cayeron sobre la ciudad algunos chaparrones y la temperatura descendió notablemente, hasta el punto de que volvieron a verse gabardinas y demás prendas de abrigo, que parecían definitivamente arrinconadas. Esperemos que no dure mucho esta circunstancia climatológica y que renazca pronto la entrada del buen tiempo.

JUZGADO ESPECIAL

Ha permanecido unos días en Menorca el Juzgado Especial que entiende en el asunto del Banco Comercial de Menorca. Don Gerardo Mª Thomás, Magistrado Juez, don Miguel Míravet, Fiscal Especial, don Fernando Pou Andreu, Secretario y los Peritos señores Estrades, Saborido y Morales, se trasladaron a Ferrerías, donde se halla la central de dicho Banco de Menorca, realizando diversas inspecciones, a raíz de las cuales se ordenó el procesamiento y prisión sin fianza de don Carlos Hurtado de Mendoza y Sancho.

Los componentes del Juzgado Especial, una vez terminado su trabajo en Menorca, regresaron a Palma de Mallorca.

M. MORAGUES

"LAUCOS"
MAQUINA DE COSER PORTATIL PARA CERRAR SACOS LLENOS

D. Nicolás Fuster
Av. A. Rosselló, 106, 1. 2.
Teléfono 21288
PALMA DE MALLORCA

BARCELONA-15
JUAN COSTENZA, 3
T. 224 53 22

Tiene aplicación para añadir piezas de tela y plásticos de todos los gruesos.
Solicite catálogo

las piscinas necesitan PERMO

Depuradores PERMO en circuito cerrado para:

AHORRAR DINERO: Basta cambiar el agua una vez al año.

GARANTIZAR LA HIGIENE al depurar permanentemente el agua.

¡consúltenos! PERMO

Palma de Mallorca: Avda. de la Argentina, 181

BANCO DE CREDITO BALEAR
LA RED BANCARIA MAS EXTENSA AL SERVICIO DE BALEARES

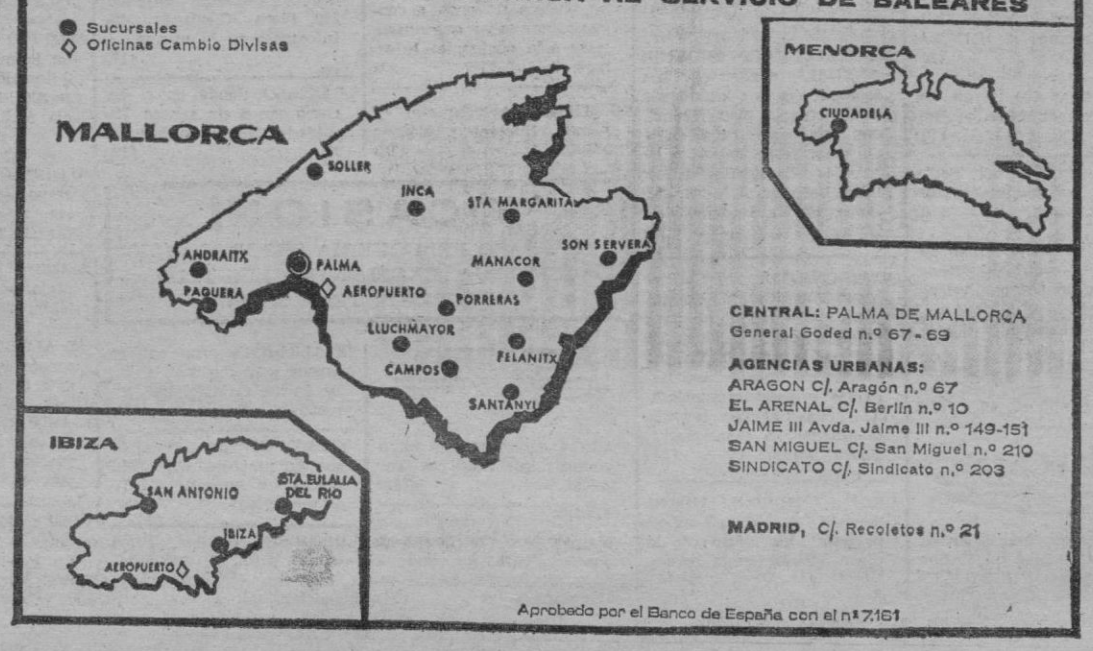

CENTRAL: PALMA DE MALLORCA
General Goded n.º 67 - 69

AGENCIAS URBANAS:
ARAGON C/. Aragón n.º 67
EL ARENAL C/. Berlín n.º 10
JAIME III Avda. Jaime III n.º 149-151
SAN MIGUEL C/. San Miguel n.º 210
SINDICATO C/. Sindicato n.º 203

MADRID, C/. Recoletos n.º 21

Aprobado por el Banco de España con el nº 7.161

Muebles
LA INDUSTRIAL
A. Luis Salvador, 92 al 96
Teléfonos 250559 - 254792
Antonio Frontera, 26 al 30
Teléfono 254862
PALMA DE MALLORCA

OFERTA ESPECIAL
Regalamos una preciosa bolsa de viaje a los compradores del equipo completo.
VISITE NUESTRA

M.C.D. 2022

«Pequeños Anuncios»

DOMINGOS Y MARTES: A 2'50 ptas. palabra - Mínimo 10 palabras
MIERCOLES A SABADOS: A 2'- ptas. palabra - Mínimo 10 palabras

Se reciben en: **Agencias de Publicidad** y en Danús, 2 y Paseo Mallorca, 29 y por telfs. 221745, 231177 y *235940-1-2 (3 líneas)

BOLSA INMOBILIARIA

Sección exclusiva para agentes de la **Propiedad Inmobiliaria**

VENDO Huerto 20 cuarteradas a 7 kms. Palma. Pozo y horas convenidas de agua. Casa reformada. Electricidad. Precio interesante.

VENDO Finca 60 cuarteradas a 30 kms. Palma, su mayoría bosque. Precio 850.000 Ptas.

VENDO pisos en varias zonas Palma con máximas facilidades y a todos precios. ¡¡Infórmese!!

Oliver mateu
AGENTE INMOBILIARIO
JAIME III, 135 3.º
Teléfono 222046

OPORTUNIDAD
Vendo bar nuevo. Situación inmejorable. Esquina en urbanización muy conocida. Precio 850.000 pesetas.
Facilidades.
OLIVER MATEU
Tel. 52. (Porto Colom)

ALQUILO amplio local comercial, muy indicado para almacén o similar. MIRABO. Mercado. 9. Telf 226515. (15)

VENDO chalet en Playa, zona sureste, solar 380 m2. Precio: 675.000 ptas., facilidades. MIRABO. Mercado, 9. Tel. 226515 (18)

ALQUILO apartamento en Cala Mayor, amueblado y equipado, 2 dormitorios, vista espléndida y sol. Precio 8.000 Ptas. MIRABO. Mercado, 9. Tel. 226515. (22)

VENDO lavandería, seco y ropa blanca, maquinaria moderna, buena clientela, precio muy interesante. MIRABO. Mercado, 9. Teléfono 226515. (18)

VENDO chalet Paguera a estrenar, zona tranquila, construcción de calidad. Precio: 1.500.000 Ptas. MIRABO. Mercado, 9. Tel. 226515. (18)

PISO en Cala Mayor, situación privilegiada, terraza con magnífica vista y mucho sol, dos dormitorios, baño, sala y cocina, ascensor, calefacción. Precio: 700.000 Ptas. MIRABO. Mercado, 9. Tel. 226515. (30)

PISO ATICO a estrenar en zona muy tranquila, vendo por 800.000 ptas. Facilidades. MIRABO. Mercado, 9. Telf. 226515. (18)

VENDO lujoso chalet en Pollensa vista maravillosa, diversas dependencias, baños privados, chimeneas, calefacción central, piscina, jardín, amueblado lujosamente, precio muy razonable Si desea un chalet de categoría le acompañaremos a visitarlo. MIRABO. Mercado, 9. Tel. 216515. (37)

ALQUILO piso amueblado tres dormitorios, 3.500 ptas. TORRENS. Merced, 39. (10)

ALQUILO pisos sin muebles, 3.000 ptas. mensuales. TORRENS. Merced, 39. (10)

VENDO chalet Porto Cristo recién terminado, magnífica vista, solar 400 m2., con pinos, 950.000 ptas. MIRABO. Mercado, 9. Tel. 216515. (20)

VENDO PRIMER piso Bartolomé Pou, todo exterior, 750.000. Segundo piso Archiduque Salvador 450.000. Ambos sin ascensor. ALEIX Plaza Rastrillo, 9, 2º. 223971 (22)

SEÑORIAL piso en calle Jaime III, 5 dormitorios, 4 cuartos de baño, calefacción a gas, 220 m2., exento contribución Vende Fincas JULIA. Jaime II, 44. (26)

ALQUILO local calle Balmes, embaldosado terrazo, pintado faserit, apto cualquier negocio. TORRENS. Merced, 39. (14)

ALQUILO locales para almacenes calle Balmes, 100 y 220 m2. TORRENS. Merced, 39. (13)

VENDO piso tres dormitorios, exento contribución, sin portería ni ascensor. TORRENS. Merced, 39. (13)

VENDO terreno 4.000 metros con casita y pozo, cuatro kilómetros Palma. Varios pisos y solares Magalluf y Son Serra de Marina y Colonia de San Jorge. Teléfono 215270. (27)

APARTAMENTOS en Ca'n Picafort, próximos al mar, desde 400 a 500 mil ptas., 2 y 3 dormitorios. Vende Fincas JULIA, Jaime II, 44. (23)

SOLAR principio calle General Riera, 14 mts. fachada, orientación sol, posibilidad muchas alturas. Vende Fincas JULIA. Jaime II, 44. (20)

«VENDO EN ZONA BLANQUERNA»
Pisos de 3 dormitorios, sala-comedor, cocina, baño y aseo, MUCHO SOL, TERRAZA y galería.
PRECIO: 600.000 Ptas.
ENTRADA: 125.000 Ptas.
RESTO: 12 años para pagar.
Informes: C. Padre Bmé. Pou, 103. INAGIN.

En la mejor playa de Mallorca...
APARTAMENTOS
LAS DELICIAS
ARENAL, CALLE 350, AL LADO HOTEL AYRON.
ULTIMA FASE DE VENTAS
DE 31 APARTAMENTOS SOLO QUEDAN: 2 MINI-APARTAMENTOS. "UN SOLO AMBIENTE". 3 DORMITORIOS Y ATICOS.
DOS LOCALES COMERCIALES APROPIADOS PARA BAR, RESTAURANTE, HORNO, PASTELERIA, ETC.
DISPONE DE INSTALACION CALOR NEGRO. ASCENSOR, ANTENA DE TELEVISION COLECTIVA, GARAJE Y GRANDES TERRAZAS.
ENTREGAS INMEDIATAS
APROVECHE LA OPORTUNIDAD ANTES QUE SEA TARDE. VISITENOS Y SE CONVENCERA. — INFORMES EN LA OBRA O AL TELEFONO 215733.

Solares y Terrenos

PRECISAMOS SOLAR grande, para edificación comercial, aportación o compra. Ofertas al Telf. 210 El Arenal. (15)

VENDO solares entre La Rápita y El Estañol Teléfono 224500 (10)

VENDO solar de 500 m2. a 1.500 ptas. m2. en Amanecer. Informes: calle Capitán Fuster Rusiñol. núm. 63. (tardes), Carretera de Sóller, km. 3 (24)

PARTICULAR vende parcela 460 m2. a 425 pts. m. en Cas Capitá. Trato directo Informes: Tel. 217489 (18)

VENDO solar de 600 m2 con local, teléfono y fuerza motriz, a 200 m. Avenida Argentina. Informes: Reina María Cristina, 14. (21)

VENDO solares en diferentes zonas turísticas de la isla Agencia QUETGLAS. Teléfono 212603 (13)

OLIVER MATEU ARENAL, precisa solar con aportación para edificación comercial. Calle General Mola, 2. El Arenal. Teléfono 210. (18)

VENDO solar 354 m2. por 300 mil pesetas (Rafal). Teléfono 251114. (11)

SANTA PONSA vendo solar 1.048 m2., salida directa al mar. 500.000 ptas., facilidades. Teln. 214747 (15)

SE VENDE 6.500 m2. terreno, km. 21 carretera Palma-Inca, linda carretera, con electricidad y agua, apto negocio. Informes: Vidal. Calle José Antonio, 12. BINISALEM. (24)

VENDO solar 500 m. en Rafal. Informes: Maestro Breton, 56. (Vivero). (10)

VENDO solar 350 m2. Padre Molina, con facilidades. Teléfono 225013. (10)

OCASION: Vendo solar 829 metros —esquina— General Ricardo Ortega. Avisos: Hostales, 6, 1º, de 4 a 5 (Excepto sábados y domingos). (21)

VENDO solar en Playa Arenal. San Miguel, 45. (10)

Fincas

VENDO casas rústicas en diferentes pueblos de Mallorca Agencia QUETGLAS Telf 212603 (12)

URGE VENDER chalet Cala Estancia, solar 600 m2. 115 m2. construídos. Recibidor. Salón comedor con chimenea. Tres dormitorios dobles con armarios. Un baño, un aseo. Cocina equipada, galería, lavadero, garaje y calefacción central. Amueblado. Precio ocasión: 1.300.000. Facilidades de pago. Informes: calle General Mola, 2. El Arenal. (47)

CONSTRUCCIONES SIQUIER ANTICH, venden en Cala Moreya, tres kilómetros Porto-Cristo, piso 78 m2. con tres dormitorios, orilla del mar, desde 305.000 ptas. grandes facilidades. Informes: Bellpuig, 1, 5, E. Felanitx, de 7 a 9 noche, y en Obra. (39)

OPORTUNIDAD: chalet amueblado Porto-Colom, 138 m2. ptas. 4.000 m2 incluídos muebles, más pesetas 150 mil por solar y jardín, habitaciones muy espaciosas, garaje y cisterna, espléndidas vistas al mar, muchas facilidades a convenir. 221268. Palma. (34)

URGE COMPRAR HOTEL de más de 100 plazas en primera fila sitio de la playa o solar en la misma situación. Agencia GRAU San Miguel 101. (26)

VENDO HOTEL en Palma, 64 plazas. Teléfono 250958 (10)

VENDO chalet en Son Roca, Llaves en mano, agua corriente, precio 750.000. Facilidades 3 años. Informes: Sr. Perelló, Son Roqueta, 84. (21)

VENDESE rústica secano, cuatro cuarteradas, veinte kilómetros de Palma; pie carretera, magnífica vista, casita reformable. 550.000. Apartado 379. Palma. (19)

VENDO HOTEL en Palma Nova, 56 plazas. Teléfono 250958. (10)

VENTA DE PISOS
a largos plazos en varias zonas de Palma
Entrada desde 50.000 ptas — Informes:
Calle General Ricardo Ortega, 77-B

VENDO CHALET
En Ca'n Pastilla, 5 dormitorios dobles, sala comedor grande, baño, aseo y ducha, garaje grande, jardín, etc. Informes: Tel. 222209. De 12 a 16 horas.

Hipotecas

DISPONEMOS de capital para colocar sobre hipotecas. Agencia QUETGLAS. Teléfono 212603. (11)

HIPOTECAS Y PRESTAMOS con rapidez y economía Beltrán Velázquez cinco

DISPONGO de 15.000.000 ptas. para colocar sobre fincas urbanas, rústicas u hoteles. Máxima reserva y rapidez. PALMER. Margarita Caimari, 35, 1º, 4ª; de 12 a 2. (26)

INTERESAN 300.000 PESETAS
Para ampliación negocio en marcha. Con garantía. — Razón:
Esta Administración.

Locales

VENDO y alquilo locales y apartamentos Ca'n Pastilla. BOVER. Plaza Mayor, 45. (12)

CEDO local céntrico 34 m2., esquina dos entradas, ideal carnicería, joyería, cualquier comercio. Informes: Luis Martí, 95 (17)

TENGO DESPACHO en Jaime III, bien situado, nuevo. Compartiría con agente comercial o persona ocupación similar. Interesados escribir Sr. Soler. Sección Anuncios Diario BALEARES. (23)

VENDO locales céntricos desde 300 a 1.000 m2. Agencia ALZINA. Jaime II, 32. (13)

EN PLAZA ESPAÑA. Vendo local 100 metros y gran sótano. VALENTI. Muntaner, 4 (13)

ALQUILO local 260 m2., dos puertas camiones. Padre Vives, 85. Telf. 250097 (12)

EN SON VERI. Dos locales comerciales en Venta. Los únicos en la zona. Muy bien acabados con grandes ventanales para exposición. Aseo y trastero. Precio desde 600.000 pesetas con entradas y facilidades de pago. OLIVER MATEU, General Mola, 2. El Arenal. Teléfono 210. (43)

SE VENDEN
Sótanos y entresótanos muy céntricos
SUPERFICIE TOTAL 420 m²
Se pueden habilitar para varias clases de negocios.
Calle Poeta José Tous y Maroto 40-2ª-3ª

Traspasos

TRASPASO local Terreno o vendo industria alquiler vehículos. Tels 252389-231552 de 1 a 3'30 (15)

TRASPASO tienda Calvo Sotelo bar Arenal Informes Guasp Pl A Palmesana 2 Palma (13)

POR NO PODER atender se traspasa bar merendero en Ca'n Picafort. Informes: Teléfono 106 (14)

TRASPASO bar por tener que ausentarme, facilidades. Teléfono 226176. (10)

TRASPASO peluquería señoras con vivienda, buena clientela. Informes: Teléfono 230983, de 12 a 8. (14)

SE TRASPASA tienda de calzado, única en zona buen rendimiento, sólo valor de existencias, ninguna letra pendiente, surtida de verano. Forma de pago a convenir, por tener que ausentarse a la península. Informes: Telf. 255537. (33)

SE TRASPASA bar con vivienda. Informes: Teléfono 235046. (10)

SE TRASPASA pensión con magnífica terraza, por no poder atender, facilidades de pago. Precio razonable. Informes: Telf 225140. (18)

TRASPASO peluquería con vivienda o sin ella, daría facilidades. Antonio Ribas, 124. (12)

SE VENDE bar por no poder atender, en Palma, buena situación. Informes: Teléfono 235184, de 4 a 7. (18)

POR NO PODER atender se traspasa bar, frente Playa de Palma (Ca'n Pastilla). Informes en calle Honderos, núm. 65. (20)

SE TRASPASA local 110 mts. en calle Honderos. Informes en calle Honderos, número 65. (Autorizado cualquier negocio). (16)

SE TRASPASA peluquería por no poder atender. Llamar al 230190 - 1146.

TRASPASO comestibles, local apropiado para cualquier negocio, alquiler bajísimo 280, Plaza Cuadrado, 35, Informes: en la misma. (17)

TRASPASO tienda en el Terreno con o sin género. Facilidades. Jerónimo Rosselló 78. (13)

¡OCASION!
TRASPASO PELUQUERIA SEÑORAS, MUY CENTRICA. EXCELENTE CLIENTELA.
INFORMES: TELF. 213167.

Alquileres

ALQUILO apartamentos amueblados desde 2.500 pts. Tel 225325 (10)

ALQUILO apartamentos por temporada o por meses en Santa Ponsa, y vendo a buen precio. Trato directo Teléfono 230913 (20)

INTERESAN para alquilar pisos sin muebles. CARDELI Plaza San Antonio, 65 Teléfono 221937 (12)

VD. DESEA alquilar apartamento, piso, etc visítenos Confie en GONFIE San Miguel, 56, 1º, A. (16)

BELT
Alquileres — Administraciones. — Velázquez, nº 38, 2º Tel 222211

SE ALQUILAN apartamentos Mar del Plata situado en Las Maravillas Playa de Palma Informes: Construcciones Mayol. Barón de Pinopar. 38

DISPONGO apartamentos Cala Blava, Ca'n Pastilla. Chalets. Pisos y despachos Palma con teléfono. Locales desde 2.300. ALEIX. Plaza Rastrillo, 9, 2º. 223971. (22)

PROPIETARIOS AGENCIA FERNANDEZ ofrece sus servicios Toda clase de alquileres. Plaza Santa Catalina Thomás 51 (15)

AGENCIA FERNANDEZ Pisos sin muebles para alquilar Plaza Santa Catalina Thomás 51 (12)

AGENCIA FERNANDEZ Alquiler apartamentos 2.500 pesetas. Plaza Santa Catalina Thomás 51 (11)

ALQUILO 2 apartamentos Ca'n Pastilla, y 2 piso Plaza Progreso. Informes: Vilanova, 30, 3, 2ª. (15)

INTERESA alquilar piso tranquilo, amueblado, en Palma o alrededores. Escribir al Apartado núm. 333.

ALQUILO planta de 300 metros en primer piso en Avenida Alejandro Rosselló, propio para oficina. Agencia ALZINA. Jaime II, 32 (20)

ALQUILO piso sin muebles Sector Blanquerna. Agencia ALZINA, Jaime II. 32 (11)

ALQUILO 2º piso, completamente amueblado, junto Iglesia San Francisco. Dos dormitorios, 3.000 pesetas mes. Informarán: Teléfono 253159. (17)

ALQUILO o vendo piso 6º B. en calle Pedro Martel, 20. 3 habitaciones, aseo, sala y comedor. Informes: Teléfono 233600. (21)

ALQUILO apartamento amueblado, 2.500 ptas. Fincas Riera Jaume. Conde Sallent, 47. (11)

ALQUILO piso amueblado, calle Vázquez de Mella, número 23. Informes en el 5º, 2ª. (14)

ALQUILO piso Gral. Ricardo Ortega, 111, 4º, 2ª, de 13'30 a 15'30 h. (13)

ALQUILO piso amueblado zona Tenis. A estrenar, todo confort. Tels. 217829-216208. (12)

ALQUILO piso sin muebles, céntrico, 4 dormitorios, 4.250. Tel. 224968.

ALQUILO piso céntrico. Informes: Vidriería, 37, 1º, de 9-11, de 3-4'30 (13)

AEROPIADA para celler o posada, ofrezco casa rústica. Alquiler razonable. Informarán: Calle Quetglas, 40. (14)

VENDO o alquilo local en Terreno, terminado, propio comestibles o similar. Informes: Tel. 234538 (14)

PASEO MARITIMO, particular alquila piso amueblado, 3 dormitorios. Tel. 232700 (10)

PALMA NOVA, espléndido apartamento amueblado, alquilo, trato directo. Teléfono 222598. (10)

ALQUILO espléndido chalet en Palma Nova, mes junio, 3 dormitorios; 2 baños, etc. jardín. 100 m. playa. Agencia ALZINA. Jaime II, 32. (22)

ALQUILO PISO centro Palma amueblado, 3 dormitorios, etc. Agencia ALZINA. Jaime II, 32. (13)

ALQUILO primer piso nuevo, pintado, sol, 2.400 ptas. Teléfono 232265. (10)

SE ALQUILAN pisos con ascensor y fuerza motriz. Pasaje Ca'n Faxina, 76. (12)

ALQUILO pisos con y sin muebles desde 2.800 mensuales. BOVER. Plaza Mayor, 45. (13)

PISO regio muy céntrico, sin muebles. Tous y Maroto 26 Portería y Administrador Sr. Almenara de 6 a 8 21 45 37. (18)

ALQUILO pensión frente al mar. Telf. 212895. (10)

ALQUILO pisos amueblados, situaciones varias. MERCADAL. Velázquez, 28. (10)

PROPIETARIOS, necesitamos pisos para alquilar. BELLVER. Telf. 223749.

PROPIETARIOS: urgen apartamentos centro Palma, con 1 ó 2 habitaciones, tenemos buenas demandas. GONFIE. San Miguel, 56, 1º. (18)

2.700 PTAS, piso sin muebles, 4 dormitorios, nuevo. APARVILLA. Tel. 226858.

EN PLAZA PIO XII magnífico apartamento amueblado para dos personas, con teléfono. Informes: 224903. (14)

ALQUILO varios despachos calle Aragón, desde 1.800 mensuales. Tel. 225013. (10)

ALQUILO piso 4 dormitorios, calle Aragón, 3.500 mensuales. Tel. 225013. (10)

ALQUILO no poderlo atender bar-pensión con vivienda. Telf. 222826. (10)

GONFIE
Ofrece sus servicios en alquileres, apartamentos, pisos, etc. Calle San Miguel, 56, 1º, A.

ALQUILO 2 casitas en Galilea, con terraza y buena vista. Informes: Tl. 251494. (12)

ALQUILO piso, notablemente amueblado, situado en la muralla del mar (Baluarte de Berard). Consta de tres dormitorios, comedor, cocina, baño y doble terraza con espléndida y maravillosa mirada al mar. Para informes: «Baluarte Berard», núm. 101, 2º. (36)

VALLDEMOSA CARTUJA Casa-Celda se alquila a 2, máximo tres personas mayores para junio hasta septiembre. Interesados diríjanse al Apartado Correos, Palma 160. (23)

ALQUILO o vendo almacén 125 m2. calle Isern Comas. Telf. 250295. (10)

LOCAL a 50 m. Plaza Santa Eulalia. Informes: Teléfono 215090. De 2 a 4. (14)

SE NECESITA
ALQUILAR ALMACEN DE 700 M2.
INFORMAR DE SITUACION Y PRECIO
AL TELEFONO 254792.

«ALQUILO PISO»
En zona Blanquerna, 3 dormitorios, sala-comedor, cocina, baño y aseo. Sin muebles. A ESTRENAR. — INFORMES:
Calle Padre Bmé. Pou, 103. — INAGIN.

GLOBAL OF LONDON
Agencia viajes Británica desea cupos Hoteles 2ª y 3ª temporada 1969, posibilidad ayuda económica. Contactar: Sr. ESTELRICH, Calle Pérez Galdós, 25, 1º
Teléfono: 227885 - 221806.

Casas y Pisos

VENDO
PISOS Y ATICOS, terminados y en construcción, de 100 a 155 metros y de 2, 3 y 4 dormitorios. Muy céntricos

CERCA calle San Miguel y Avenidas despachos plta entresuelo. Distintas superficies.

Pisos terminados de 3 dormitorios, desde 385 mil pesetas.
PERELLO
San Felipe Neri, 30, Entresuelo.

SE VENDE 6º piso exento esquina Ricardo Ortega y Avenida Ferretería Mateo Plaza San Antonio 57. (16)

¡ULTIMA FASE DE VENTA! Entrada total 150.000. Resto a 10 años. Información y venta en el propio edificio. Rubén Darío, esquina Obispo Campins Portería. (22)

GARAJE, 360 m.² centro de Palma; 1.800.000 Información y venta en el mismo edificio: Rubén Darío, esquina Obispo Campins. Portería (18)

VENDO dos apartamentos en Ca'n Pastilla Tel. 250958 (10)

VENDO pisos en Sta. Catalina, Son Cotoner La Soledad y Blanquerna, desde 350.000 ptas., de 3 y 4 habitaciones, entradas desde 50.000 ptas. los hay exentos de contribución y sin ascensor. Informes: Dameto, 33, 2º (junto Plaza Progreso). (38)

VENTA PISOS. Pons y Gallarza, 17 Facilidades. (10)

PARTICULAR vende dos primeros pisos o los cambia por solar en Palma. Informes: Blanquerna, 165, 1º, 1ª (17)

VENDO planta baja (chalet) en Estabiments. Informes: Bodega San Juan. Valseca, 16. (12)

SI DISPONE de 150.000 pesetas puede comprar magníficos pisos, el resto estudiaremos forma de pagarlo cómodamente Precios interesantes desde 450.000 pesetas ¡¡VEALOS!!. Aragón 242. (24)

POR AUSENTARME vendo precio coste apartamentos amueblados en Edificio Torremar, Paseo Marítimo. Telf. 213283 y 234492 (16)

SANTA PONSA, vendo o alquilo edificio apartamentos 200 camas, posibilidad ampliación restaurante y habitaciones hotel. Informes Corresponsal BALEARES en Inca. (20)

VENDO piso espléndido, exento contribución, 92 m2., cerca Avenidas. Precio muy interesante. Informes: Concepción, 39, 2º. (16)

COMPRO PISOS y locales terminados, Palma, daré terrenos : efectivo. Teléfono 253366 (10)

OCASION: Vendería 2º piso, 2 habitaciones, por 270.000 pesetas, facilidades. Informes: Alférez Dezcallar Almar, núm. 8, 1º. (16)

CAMBIO segundo piso tres habitaciones, por uno de dos habitaciones o ático a convenir. Calle San Ignacio, 39, 2, 2. (18)

VENDO planta baja, tres habitaciones, 400.000. Entrada 200.000, resto 5 años. Calle Lorenzo Frau, núm. 70. Son Ferriol. (16)

OCASION: vendo apartamento en Cala Mayor, 2 dormitorios, calefacción central, jardín, etc. Agencia ALZINA. Jaime II, 32. (17)

VENDO apartamento en Palma Nova, tres habitaciones, comedor, y terrazas, 80 m2. edificados, 50 m2. de terrazas. Agencia ALZINA. Jaime II, 32. (22)

OPORTUNIDAD. Vendo casa en Palma, diez viviendas, 25 metros de fachada, rentas antiguas. Agencia ALZINA. Jaime II, 32. (19)

VENDO - CAMBIO canoa motor Volvo, piso, apartamento, pagando contado diferencia. Tel. 234899-226222. (12)

VENDO apartamento Ca'n Pastilla, 50 m. del mar, amueblado. Informes: Teléfono 225837.

VENDO pisos en construcción cerca Avenida por 75.000 ptas. entrada y 5.000 cada mes, todo incluído. Fincas Riera Jaume. Conde Sallent, 47, Pral. (23)

CA'N PASTILLA vendo vivienda con 700 m2 solar, precio: 400.000 Facilidades. BOVER. Plaza Mayor, 45. (15)

M.C.D. 2022

«Pequeños Anuncios»

DOMINGOS Y MARTES: A 2'50 ptas. palabra - Mínimo 10 palabras
MIERCOLES A SABADOS: A 2'- ptas. palabra - Mínimo 10 palabras

Se reciben en: **Agencias de Publicidad** y en Danús, 2 y Paseo Mallorca, 29 y por telfs. 221745, 231177 y *235940-1-2 (3 líneas)

BOLSA INMOBILIARIA

Casas y Pisos

VENDO
Pisos y áticos terminados, 155 m2., 2 baños, travesía San Miguel.
Despachos céntricos, distintas superficies
Pisos y áticos, 4 dormitorios, gran terraza, cerca Avenidas
Pisos y áticos terminados, cerca Instituto.
Informes: ARAGON, 20.

VENDO chalet amueblado, jardín, 2 dormitorios, en Coll d'en Rebassa. Informes: Jaime III, 104. Teléfono 212141. (16)

COMPRO apartamento, pago con solar. San Miguel, 45. (10)

VENDO pisos llaves mano, cuatro dormitorios, soleados, facilidades. BOVER. Plaza Mayor, 45. (12)

VENDO 1.º piso céntrico, 4 dormitorios gran terraza, apto para vivienda y oficina: Informes: Aragón, 20. (16)

VENDO PISOS de 2, 3, 4 dormitorios en diferentes zonas. Agencia QUETGLAS. Telf. 212603. (14)

VENDO O CAMBIO chalets en Cala de Estallenchs por pisos. Agencia QUETGLAS. Telf. 212603. (14)

VENDO PISOS 4 dormitorios calle Regalo, Agencia QUETGLAS. Telf. 212603. (10)

VENDESE magnífico séptimo piso, nuevo, 170 m2. Alejandro Rosselló, 80. Razón: portería. (12)

VENDO piso nuevo, Obispo Maura. Facilidades. Jerónimo Rosselló, 78. (10)

VENDO despacho por 500.000 pesetas en Jaime III. Informes: Telf. 230515. (10)

VENDO ATICO 3 terrazas, 4 dormitorios vista al mar, junto Avenidas. Informes: Aragón, 26. (14)

VENDO PISOS
Calle Alférez Gralla Lladó, 33, — 4 dormitorios, de 50 a 75.000 ptas., de entrada, resto 10 años.
AGENCIA QUETGLAS — Tel. 212603.

BOLSA DEL MOTOR

Camiones

COMPRARIA Pegaso en buen estado. Ofertas: Tel. 217048 (10)

VENDO E.P.E. 425 motor PENTA con remolque, perfecto estado. Informes: Bernardo Esteva, Calle San Vicente Ferrer, 93. Palma. Telf. 227552.

PARTICULAR a particular vendo Barreiros buen estado. Telf. 226555. (10)

MOSA
Procedentes de cambios vende: baratísimos y con facilidades autobuses interurbanos. Informes: Ctera. de Inca. Km. 2. T. 226543.

Motocicletas

3.250 Ptas.
Auto - Radio totalmente instalados.
Servicios Técnicos ATEMA
Torrente, 30

GRAN OCASION: vendo Vespas 150 Sprint, toda prueba. Informes: Garaje Canals Mascaró. Palma Nova. (14)

GRAN OCASION: vendo furgoneta Alfa-Romeo con motor Perkins, 11 HP. Calle Weyler, 15, 2º. Lluchmayor. (14)

VENDO Vespas usadas. Calle Menéndez Pelayo, 19. Teléfono 235732 (10)

VENDO Vespas; Lambrettas y Seat 600-D. Verlos en calle Honderos, núm. 65. (12)

VESPAS 125, cuatro marchas, recién pintadas. Honderos, 51 (10)

VENDO Vespa con sidecar, muy barata, 10.000 ptas. o aceptaría oferta. Tl. 230579. (13)

VENDO Isomoto 3.000 pesetas; M. W., 2.500, Sidecar; Lambretta 2.000; Guzzi y Ducatti 250 c.c. Blanquerna, 110. (16)

COMPRO Seat 600 al contado. Patronato Obrero, 59. (10)

TAPICE SU COCHE por el precio de fundas, rendirá y economizará. Es una oferta de FORMAX. Costa y Llobera, 80.

GARAJE SEGUI. Alquilen coches 300 ptas. diarias, más de 14 días 150 ptas., Vendo coches admitiendo cambio. Máximas facilidades, mínima entrada. Duquesa de la Victoria, 35. Palma. Avda. Los Pinos, 64, Ca'n Pastilla. Miramar, 16 Arenal. Teléfono 260252 (36)

COMPRO al contado coches en buen estado Automóviles Pons, Aragón, 52. (11)

GARAJE La Isla cambia su coche usado por cualquier modelo Seat nuevo, entrada mínima, y máximas facilidades, entrega inmediata. C/ Patronato Obrero, 59 (23)

VENDO Citroen 2 HP.; Volkswagen turismo; Volkswagen microbús; Simca descapotable. Razón: Garaje ESPAÑOL. Aragón, 59. Teléfono 216119. (17)

Automóviles

VENDO motor nuevo 1.500. Plaza San Francisco, 11. (10)

RECAMBIOS LEGITIMOS **Ford** COMERCIAL GARAJE SEGURA

AUTO-CARBURADOR SERVICIO. MIRETAUTO, Tiziano, 21. Telf 252745. (10)

COMPRA - VENTA coches, GARAJE ESPAÑOL. Aragón, 59. Tel 211619. (10)

CAMBIE SU COCHE viejo por el nuevo modelo Seat, con facilidades pago. Informes: Garaje Canals Mascaró. Palma Nova. (18)

VENDO Fiat 1.100-D, con garantía, admito cambio y facilidades. Costa y Llobera, 46. (14)

MOSA - Barreiros. Vende procedentes de cambio, coches de todas marcas y modelos. Baratísimos. Facilidades. MOSA - Barreiros, Carretera Inca, Km. 2. Teléfono 226543. (22)

VENDO Seat 800 con garantía y 600-D, a escoger. Costa y Llobera, 46.

PARTICULAR vende Gordini buen estado, 60.000 pesetas. Borne, 8, 1º. INCA. (11)

VENDO Seat 1.500 en muy buen estado. Calle Honderos, núm. 65. (10)

TAXI Y PISO vendo, juntos o por separado. Ricardo Ankerman, 177, 2º, 2ª, tardes. (14)

OCASION UNICA: Mercedes 220 S impecable, toda prueba, 90.000 ptas. Facilidades. Honderos, 51. (12)

VENDO Morris Minor con radio y 4-4 PM. última serie. Calle Jaime Armengol, 35. INCA. (18)

PROCEDENTES DE CAMBIOS, SE VENDEN

Modelo	Matrícula
DAUPHINE	PM-41.653
DAUPHINE	PM-44.568
ONDINE	PM-61.746
GORDINI	PM-61.885
GORDINI	PM-67.940
GORDINI	PM-81.003

R. 4-S.
RENAULT
Av. Al. ROSSELLO, 79.

VENDO, facilidades, Land-Rover Diesel, como nuevo. Honderos, 51. (10)

GANGAS. Vendo, facilidades, Seat 600, varios desde 26.000 ptas.; Dauphine PM.- 36.000 ptas.; Renault 4-4, PM., 17.000 ptas.; Seat 1.400 PM., 14.000 ptas. Honderos, 51. (25)

VENDO Seat 850 como nuevo. Cambios y facilidades pago. Patronato Obrero, 59. (12)

VENDO Standard 20.000 ptas Verlo: calle Mariano Canals, 7, 1º, Izqda. Teléfono 227092. (13)

VENDO Seat 1.400 C, B; 600-D, normal; Gordini, 4-4. Facilidades. Benito Pons, 12. (12)

VENDO Seat 1.400 C, gas-oil. 850 con radio y Ondine impecable. Facilidades. Jerónimo Rosselló, 78. (14)

VENDO 1.500, 4 puertas, sport. Unico en Mallorca. Seminuevo. Francisco Martí Mora, 21. (13)

EN VENTA: Mercedes 220 S.; Cónsul moderno. Furgoneta familiar Seat 1.400 C. Vespas ocasión. Facilidades. Reina María Cristina, 101. (17)

BOLSA DE TRABAJO

LAS EMPRESAS están obligadas a solicitar de las Oficinas de Colocación los trabajadores que necesiten, los que a su vez tendrán obligación de inscribirse como parados cuando hayan de solicitar tal ocupación (Art. 3.º Ley de 10-2-1943). Las infracciones serán castigadas con multas de 1.000 pesetas. PARA LA PUBLICACION DE ANUNCIOS LABORALES ES INDISPENSABLE EL VISAJE DE LA OFICINA DE COLOCACION.

Desean Trabajo

(927) SE OFRECE barman, con idiomas y experiencia en hoteles y salas de fiestas. Razón: 221078. (15)

SEÑORITA CULTA, francés, referencias, se ofrece cuidar niño. Escribir al 12064 esta Administración. (12)

(936) JEFE DE VENTAS
Se ofrece a Empresa para supervisor o jefe de ventas. Edad 31 años, con coche propio. Amplia experiencia dirigiendo equipo de vendedores. Seleccionado, preparado y promocionado en Compañía Norteamericana en América Latina. Dominio del inglés. Experiencia cuatro años ventas alto nivel en España. — Residencia en Palma de Mallorca y hablando mallorquín.: Amplias referencias profesionales y personales. — Interesados Escriban al núm. 936 de esta Admón.

Ofrecen Empleo

(350) URGEN aprendizas en Peluquería Trobat, frente Correos.

(617) PARA OFICINA inmobiliaria en Santa Ponsa se necesita señorita o caballero, imprescindible buenas referencias y conocimientos de idiomas. Don de gentes. Informes: Telf. 225. Paguera. (27)

(581) ICARIA foto cine
solicita:
DEPENDIENTA
Presentarse en Avenida Juan March, 31, tardes.

(704) PELUQUERIA MAGDA (Calamayor) necesita aprendiza. Telf. 233866. (10)

(176) NOVEDADES BORELL. Precisa aprendizas con conocimiento de idiomas. Informes: Jaime II, 95. (12)

(617) SRTA. Y CABALLERO se necesitan para oficina inmobiliaria en Arenal, imprescindible referencias y conocimientos de idiomas. Presentarse en Jaime III, 135, 3º. De 6 a 7 h. (28)

(618) SE NECESITA mecánico de 1ª con carnet de 2ª, bien retribuído. Informes: Garaje CANALS MASCARO. Palma Nova. (16)

(625) HOTEL COSTA AZUL, necesita conserje de noche. Imprescindibl. idiomas. (10)

(620) SE NECESITA Mecanógrafa. Gestoría Sampol. Plaza Olivar, 20. Informes por las mañanas. (12)

(643) SE NECESITA, oficial carpintero, buena retribución. Presentarse a Pedro Isern Palou, calle Hierro, s-n. esquina Monterrey. (16)

(643) SE NECESITA oficial herrero buena retribución. Presentarse a Pedro Isern Palou, calle Hierro, s-n, esquina Monterrey. (16)

(667) SEÑORITA para recepcionista se necesita, presencia agradable y nociones idiomas. Jaime III, 135, 3º. De 9 a 11 h. (20)

(668) TELEFONISTA con experiencia, se necesita, y con conocimientos idiomas. Jaime III, 135, 3º. De 11 a 1h. (20)

(669) SE NECESITA para edificio de apartamentos en Santa Ponsa, matrimonio con hija, para portería, imprescindible referencias. Presentarse en Jaime III, 135, 3º. De 5 a 6 h. (30)

(670) PARA EDIFICIO de apartamentos en San Agustín, se necesita matrimonio sin hijos para portería, imprescindible referencias. Presentarse en Jaime III, 135, 3º. De 6 a 7 h. (30)

(671) SE NECESITA matrimonio sin hijos para residencia a 11 kms. Palma, Buenas comunicaciones. Imprescindible buenas referencias y que la esposa sepa cocinar. Informes: Jaime III, 135, 3º. De 5 a 6 h. (35)

(677) SE PRECISA joven carnicero de 20 a 30 años. Cap. Fuster Rusiñol, 63, de 4 a 8. Carretera de Sóller, kilómetro 3. (22)

(678) SE PRECISA camarera. Pensión ANCORA. Calvo Sotelo, 345 (Terreno). (10)

(686) NECESITO aprendiza de 14 años y señorita que sepa depilación a la cera y manicura. Informes: P. Olivar, 20, 1º, 2ª. (22)

(601) DEPENDIENTA con nociones de inglés y aprendiza, precisa Perfumería PONS. Jaime III, 63. (13)

(703) SASTRERIA LLOBET SERRET necesita pleceros y oficiala. Trabajo todo el año, bien retribuído. Tous y Maroto, 15 - Galería (frente Correos) (22)

(659) NECESITAN oficiales de 1ª para carpintería metálica. Minador Vulcano, 48. (10)

(693) URGEN dos sirvientas, una imprescindible sepa cocinar. Buena retribución. Escribir a esta Administración núm. 693.

(700) PRECISAMOS ayudante almacén con permiso conducir. Luis Martí, 284. (10)

(723) SE NECESITA muchacho 15-16 años, auxiliar administrativo y almacén. Informes: ESAGO, Pl. Obispo Berenguer de Palou, 25. (18)

(696) SE NECESITA. Para trabajos de recepción y transferista joven o señorita hablando alemán. Presentarse en VIAJES CEVASA. Avda. de Jaime III, 8-10. Tardes de 17.00 a 19.00 horas. (29)

VENDEDOR colmados y perfumerías, precisan en Comandante Sureda Hernández, 25, 1º. De 7 a 8 tardes.

(10.672) AGENCIA Viajes precisa señorita hablando y escribiendo inglés correcto, para trabajo de guía recepción. Interesadas: Presentarse de 4 a 7 en Avda. Jaime III, 144, Entlo. B. (26)

REPRESENTANTE para Baleares muy introducido en casa de regalos y ópticas, lo precisa importante firma. Escribir a DIN, BARNOLA, núm. 8. BARCELONA-16. (23)

(642) NECESITO chica servicio todo estar. Visitas: 5 a 8 Calle Ramón y Cajal, 19, 2º, 3ª. (16)

(708) MADRE JOVEN, se precisa para modelo de un cuadro de la Virgen. Se puede contar con más trabajo. Escribir a esta Administración núm. 708.

(709) CON REFERENCIAS se necesita buena cocinera, 4.000 al mes, todo el año. Presentarse en Alférez Cerdá, 30, bajos, de 9-10 mañanas. Son Armadans. (24)

(711) COCINERA. Se precisa a todo estar. Informes: Teléfono 212130 (10)

(720) PRECISAMOS aspirante administrativo, dominando mecanografía. Concertar entrevista Telf. 214193. (10)

(717) FRUTAS GIMENO, precisa persona posea carnet 2ª para hacer autoventa. Dirijirse a: Pto Alimentación, C. Clar Aloy, 44. Palma. Por la tarde. (22)

(729) NECESITAMOS joven, don de gentes, amplios conocimientos inglés, francés y alemán para sección alquileres en oficina inmobiliaria. Indispensable vehículo propio. Empleo estable y de gran porvenir. Presentarse en OLIVER MATEU. Junto Mini-Golf, PAGUERA. (33)

(735) SE PRECISA pinche y fregaplatos en Hotel Villa Río. Calvo Sotelo, 335. (12)

(726) NECESITAMOS señorita de 16 a 20 años con nociones de contabilidad y máquina. Telf. 214058. (14)

(728) HOTEL DE 2ª en Paguera precisa conserje de noche, preferible con idiomas y botones vestíbulo. Telf. 223750, de 15 a 17 horas. (22)

(722) PARA COSER a máquina, taller corsetería se necesitan chicas de 16 a 20 años, mejor con experiencia. Bien retribuídas. Informes: Menéndez Pelayo, 34. (23)

(697) URGE oficial peluquero. Informes: Archiduque Luis Salvador, 304. (10)

(718) PELUQUERIA TROBAT Sindicato, 39. Necesita aprendiza adelantada. (10)

(687) CAMARERAS de pisos, matrimonio para comedor y ayudante de comedor con referencias se necesitan en Hotel Playa Azul. Ciudad Jardín. (20)

(721) SE PRECISA peluquera oficiala 1ª en Paguera. Teléfono 187. Paguera. (10)

(715) SE NECESITA barman con experiencia. Informes: Teléfono 260640. (10)

(654) SE NECESITA señorita con experiencia en limpieza en seco y buenas referencias. Lavandería PROGRESO. Calle Antich, 90. Presentarse de 10 a 12 (22)

(736) DELINEANTES: Se precisa ayudantes. Dirigirse a Zoppas Baleares, calle Blanquerna, 159. Palma. Teléfono 255740. (14)

(725) SE NECESITA chica para usos domésticos, de 10 a 4. Calle Calvo Sotelo, 716. Peluquería Francine. (15)

(661) SE NECESITA aprendiz de bar. Informes: Cafe IDEAL. 31 de Diciembre núm. 75. Tel. 251004. (14)

(730) MECANOGRAFO experto se precisa. Viñaza, 26. (10)

(732) PRECISO cocinero restaurante pequeño. Teléfono 250912. (10)

(714) SE PRECISA matrimonio. Ella: Cocinera. El: Jardín y trabajos de la casa. Razón: Plaza Rosario, 3. (16)

(727) VIVES MUEBLES METALICOS
Font y Monteros, 56. SOLICITA AGENTE DE VENTAS. Grandes posibilidades. Absoluta reserva. Presentarse personalmente horas despacho.

GRAN OPORTUNIDAD
a ebanistas y carpinteros, maquinaria usada, procedente de cambio.
BIBILONI, S A.
Aragón, 26. — PALMA.

(719) ADMINISTRATIVO
Precisamos para trabajos oficina y almacén. Libre servicio militar. Edad 23-26 años. Escribir a mano con referencia a:
BALEARES, número 55534.

(637) SE PRECISA
Dibujantes rotulistas, sueldo según aptitudes, trabajo todo el año.
PINTURAS MAJOR. — Calle 204, 39. (Son Forteza). — Teléfono 224160.

(706) CROLLS, S.A.
Precisa para su Delegación en Palma:
ENCARGADO ADMINISTRACION
Dirigirse viernes 31, de 10 a 1 y de 4 a 7 a: Calle Fco Fiol y Juan, 23-27 (travesía carretera Valldemosa). — Telf. 256832 - 33.

(663) OFICIAL ADMINISTRATIVO
con práctica de oficina y
OPERARIOS ELECTRICISTAS
Se precisan en:
ESCANELLAS RADIO TV.
Arco de la Merced, 17.

(655) AGENTE VENTAS
CON GANAS DE TRABAJAR, se precisa preferible con vehículo; grandes posibilidades. — Dirigirse a:
Plaza Obispo Miralles, 27 — Tel. 216550.

(712) PARA FERIA DE MUESTRAS
Se precisan: SEÑORITAS
Edad: 18 a 25 años. — Don de gentes.
SOLICITAR ENTREVISTA POR TELEFONO NUM. 22 74 43.

OTRAS SECCIONES

Maquinaria

VENDO trilladora Doga núm. 1, a toda prueba. Precio interesante. Tel. 217377. (12)

SE VENDE taller carpintería con maquinaria. Bartolomé Torres, núm 8. (10)

COMPRESORES
para pintura.
Garajes. Obras públicas. Industria en general.
Extenso surtido.
COMERCIAL GARAJE SEGURA

HIELO SCOTSMAN
EN CUBITOS 100 % PURO

EN SAQUITOS PLASTICO DE MAS DE 1 Kgs.

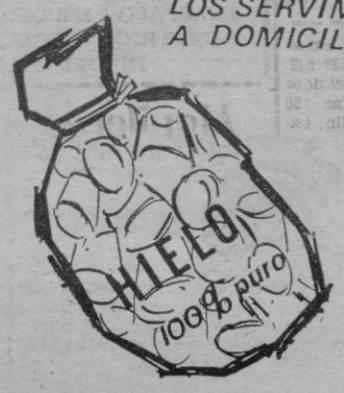

PEDIDOS
10 SAQUITOS
LOS SERVIMOS
A DOMICILIO

PALMA : Bar Piloto tel. 25-50-06
" : Bar Estadio tel. 23-00-54
ALCUDIA : Bar Pollentia tel. 68

M.C.D. 2022

«Pequeños Anuncios»

DOMINGOS Y MARTES: A 2'50 ptas. palabra - Mínimo 10 palabras
MIERCOLES A SABADOS: A 2'- ptas. palabra - Mínimo 10 palabras

Se reciben en: **Agencias de Publicidad** y en Danús, 2 y Paseo Mallorca, 29 y por telfs. 221745, 231177 y *235940-1-2 (3 líneas)

OTRAS SECCIONES

Naútica

COANSA. Motores Marinos «Volvo Penta» Cruceros «Coronet», «EPE», «La Raya», «Plaivisa» y «Oros con». Capitán Salom, 15. Teléfono 253333 (18)

DARDER, Carretera de Sóller. Motores Johnson. Servicio Oficial. Embarcaciones GLASTRON, FLETCHER. CARLSON, ZODIAC. INERGA. Botes POLIMAT (16)

VENDO Laúd, buen estado, 30 palmos, mtor Gurner, 6 cv., gas-oil. Tel. 256024. (13)

OCASION: Vendo bote fibra «cascarón». Buen estado Calle del Real 24-E Tardes de 6 a 7 (16)

MOTORES MARINOS Diesel Matacás. Visítenos, encontrará el motor ideal para su embarcación. Vicente Moyá Oliver. Héroes Manacor. 307 Tel 213961

CAMBIARIA embarcación 8 mts., 2 motores, por pisos, apartamentos o rústica, abonando diferencia. Teléfono 212262 (15)

SE VENDE falucho 33 palmos, motor Diesel. Informes: Telf. 235988. (10)

BARNIZ DURAKOTA especial para embarcaciones. 25 % descuento. Pinturas Ben-diz Mariano Aguiló. 54. (13)

VEA EL MODELO CHRYSLER, 4,4 H.P. el único motor fuera borda en el mercado, con cambios de marchas en esta potencia y muchísimas más ventajas que le han hecho acreedor de denominarle «La vedette náutica 1968» COMERCIAL GARAJE SEGURA. Avenida Alejandro Rosselló, núm. 60 (46)

VENDO bote madera, vela y motor, 19 palmos. Informes: Telf. 254732. (11)

COMPRO embarcación, pago con solar. San Miguel, 45. (10)

VENDO bote 17 palmos, con motor Seagull, 3 HP. Teléfono 255908.

¡ALTO! Si desea «solo» velocidad (nada más) tenemos su barco, pero, si desea: Velocidad, comodidad, seguridad y fácil y económico entretenimiento. Decídase por el MYABCA - 22 (Llaut de Senyor). Informes: COMERCIAL GARAJE SEGURA. Avda. Alejandro Rosselló, 60. (37)

Música

CONJUNTO precisa organista o acordeonista y batería. Ausias March, 75. Sr. Monserrat. (12)

Fotografía

FOTOS ESTUDIO COLOR. Reportajes color. Carnets al momento. FOTO SIMON. Pou, 73 (11)

FOTOCOPIAS 7,50. FOTO SANTY. Entrega inmediata. Jaime III 20 (10)

Hospedajes

HABITACIONES dormir, 250 semana, pensión completa 600 semana. Monserrat, 40. (10)

HABITACION dormir, baño. Pl. San Antonio, 27, 4º, 2ª (10)

SEÑORITAS: apartamento nuevo, habitaciones independientes, soleado, terrazas, baño, mujer limpieza. Capitán Vila, 30, 5º, 3ª, de 4'30 a 9. (17)

CEDO habitación confort, 2 camas, teléfono, agua caliente. Tel. 230409. (10)

SE ALQUILA habitación con cuarto de baño, calle Blanquerna, 229, 6º. derecha. Telf. 254612.

ALQUILO habitación céntrica, con baño. Informes: Administración. (10)

HABITACION caballero 150 semanales. Incluído duchas. Informes: Pons y Gallarza, 106. (11)

HABITACION independiente Paseo Mallorca, baño, ascensor. Telf. 222598. (10)

ALQUILO cómodas habitación matrimonio, otra individual. Entrada independiente. Juan Bauzá, 16. (11)

HABITACIONES económicas con derecho a cocina y sin cocina. Aragón, 223. (11)

ALQUILO habitación, baño independiente. Bosque, 38. Telf. 235943. (10)

ALQUILO habitación pequeña en ático, independiente, 750 ptas. mes. Dos de Mayo, 21 Terreno. (15)

SE ALQUILAN habitaciones en calle Ramón Muntaner, 91, 3º, 1ª. (10)

Enseñanzas

CENTRO ESTUDIOS INGLES Profesorado nativo. Avenida Alejandro Rosselló 84-B.

SE NECESITA profesor o profesora particular, cultura general. Hostal Las Gaviotas. Trasimeno, 49. Arenal. (14)

ACADEMIA nueva de idiomas inglés, alemán, francés, español. Calvo Sotelo, 274, tardes. Tel. 231556, mañanas. (15)

FRANCES con profesora nativa, método rápido, eficaz, completo. Tel. 252542. (10)

Compras

COMPRO puertas muebles y trastos viejos. Alfarería, 9 Telf. 215747 y 225194 (12)

Radio y TV

REPARACIONES T.V., servicio permanente a domicilio por técnicos especializados Telf. 213167. (10)

TELE - ESTADIO, reparaciones televisión a domicilio Francisco Martí Mora, 80 Telf. 237225. (12)

RADIO PROGRESO, montamos, reparamos, T.V., colocamos U.H.F. Teléfonos: 230813. Festivos: 235656. (13)

DIARIO Baleares

ANUNCIOS ECONOMICOS

SE RECIBEN POR TELEFONO SIN RECARGO

221745

* MAÑANAS DE 9 A 12'30 HORAS
TARDES DE 17 A 18'30 "

Lo más valioso de un MG es lo que "hace" por usted.

¿Y qué es lo que "hace"? Reflejar la personalidad de su propietario. MG es el coche de categoría, sobriamente elegante, para quienes tienen criterio propio. Para los que saben elegir. Pero eso no basta. Usted exige, naturalmente, mucho más. En todo. MG 1100 se lo da. Es el único coche español tapizado en cuero y con todo el salpicadero en madera noble. Lleva dos carburadores para más reprise y velocidad. Frenos de disco delanteros, con servofreno. Butacas delanteras ajustables y de respaldo totalmente abatible.

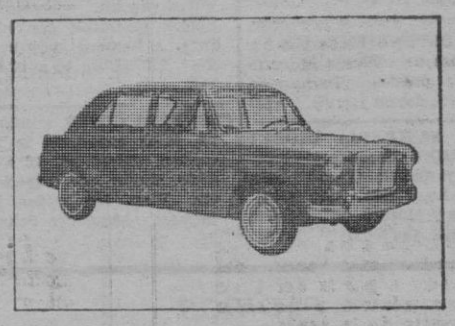

MG 1100

Separación voluntaria de los asientos traseros. Elegante parrilla cromada. Motor transversal, con los elementos de transmisión en un solo bloque, logrando así un 80% del coche para viajeros y equipaje. Y la prodigiosa estabilidad conseguida por la suspensión "hydrolastic", tracción delantera y anchura entre ruedas. Para un MG no hay curvas ni baches. Usted jamás los notará. ¿Aun quiere saber más sobre el MG 1100? Visite sin compromiso al distribuidor Authi más próximo.

AUTHI BMC

AUTHI fabrica auténticos coches para auténticos expertos.

REPARACIONES TV garantizadas. Demetrio Jorge Peña. Cordelería, 34. Teléfono 216550. (10)

INSTALACIONES T.V., F.M., UHF garantizadas. Cordelería, 54 Tel 216550 (10)

CAMBIAMOS su televisor viejo por uno nuevo y pagamos diez mil pesetas. SARRIO. Telf. 222565 (15)

HI-FI: QUAD II amplificador, alta voz Wharfdale, Garrard cambio disco. 10.000 con mueble de caoba. 7.000 sin muebles. Tel. 216826. Horas oficina (22)

UHF. Exija antena GIRO. Antenas colectivas Francisco Sancho, 48 253395. (10)

Pérdidas

EXTRAVIADOS dos títulos de propiedad contra-barrera Coliseo Balear. Gratificaré devolución. Tel. 227326. (12)

EXTRAVIADA pulsera oro por alrededores Plaza Toros. Gratificaré. Informes: Telf. 250738. (11)

Ventas

NINGUN artículo usado podrá venderse según lo dispuesto en la legislación vigente, a mayor precio del 80 por 100 señalado en la tasa

5.000 PUERTAS en existencia Pedro II, 72 (10)

VENDO cocina butano «Balay», tres hornillos. Cotoner, 44, 5º, 1ª. (10)

MARCOS en madera Sept. 160 ptas. Persianas Sept. 650 metro, puertas con molduras y tablero Ucola 725 ptas., marco y puerta 675 ptas. Muebles cocina Formica. Carpintería VIDAL. Regalo, 140. (30)

SE VENDEN: cachorros caniches miniatura, blancos con pedigrees. Informes: Señor MONCUR. «Son Sans», calle Monjas. Capdellá. O Clínica Veterinaria, Infanta, 20. El Terreno. Tel. 236788. (25)

A PRECIO REGALO, líquido herramientas de taller cerrajería. Fco. Manuel de los Herreros, 58 Tel. 222731. (16)

VENDO LETRAS procedentes de plazos. Condiciones inmejorables. Tel. 236734. (10)

VENDO partida puntales metálicos para enconfrados. Telf. 235849. (10)

COMPRO y VENDO puertas usadas y nuevas. Plaza Pedro Garau, 39 (11)

SE VENDE máquina escribir «TORPEDO», seminueva, Ptas. 5.500; otra portátil, seminueva «OLIMPYA» Pesetas 4.200. Dirigirse: Teléfono 231860. (16)

VENDO barca de pesca y motor HONDA, perfecto estado y garantía, con facilidades. Llamar tardes Teléfono 251197 ó 251873. (19)

SE VENDE taller reparaciones automóviles bien situado, para información: Telf. 223821. (11)

Varios

CONSTRUCCIONES, especialidad reformas cocinas, baños, todo en general. Molineros, 30 (10)

LE AJUSTAMOS a la moda actual su traje usado, entregas rápidas. Tel. 217876. Paseo Generalísimo, 76, 1º SASTRERIA MARQUES

TRABAJOS IMPRENTA URGENTES, 24 horas Tarjetas visita y comerciales, 4 horas. IMPRENTA ANTORCHA: Zavellá, 21 Teléfono 227353 (17)

PINTORES y blanqueadores, con cepillo. Tel 227011.

INSTITUTO NEFER. Sección masculina y femenina, masajes, saunas, baño-espuma, etc. por masajistas tituladas. Calle Elcano, 15-17. Telf 230697 (20)

IMPORTANTISIMO. Gane 100 o más pesetas diarias trabajando en casa horas libres. Hombres, mujeres, cualquier edad. Para informes, envíen seis pesetas sellos. Apartado 124. León (26)

BARNIZADOR muebles todas clases. Telf. 214117. (10)

PROPIETARIOS. CONTRATISTAS. Empresa de pintura y decoración efectúa trabajos económicos, rapidez y seriedad. Especialidad en pinturas lavables. Telf. 227237 (19)

KEDS zapatillas de fama mundial para todo deporte. CALZADOS ARAGON. Aragón, 40 y Mola, 10.

MASAJES deportivos y medicinales. Recuperación gota, ciáticas. Emiplejía, etc. Telf. 233798. (11)

FONTANERO, SE OFRECE. Tel. 255636. (10)

BARNIZADOS todas clases se realizan y a domicilio. Telf. 226235. (10)

PINTOR. Económico. Faserit. Temple. Esmalte. Plástico y Papel. Telf. 221077. (10)

FONTANERO, reparaciones, Teléfono 255766. (10)

PLANQUEO y Pinturas ABRINES. Dámaso Calvet, 20, 1.º, 2.ª Tel 234325 (10)

LIMPIEZA OFICINAS y su conservación confíela al Brillo Balear. Pida presupuesto: Tel. 250057. (13)

CRISTALERAS y escaparates su limpieza y conservación. El Brillo Balear. Tl. 250057 (12)

Lea «BALEARES»

M.C.D. 2022

FLECK

el termo electro-automático para todos los usos

Con solo abrir el grifo, obtendrá toda el agua caliente que precise. Su aislamiento térmico es perfecto y reduce el consumo. **No hay peligro de emanaciones.** Y está especialmente fabricado para poderse instalar vertical u horizontal.

¡Instale también Vd. comodidad en su hogar!

FLECK, primera marca especializada en calentadores para todos los usos

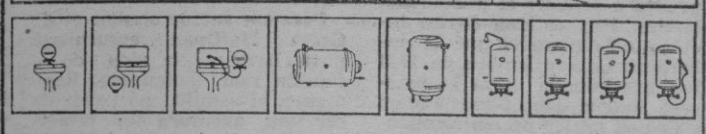

PIDALO A SU INSTALADOR O EN LOS ESTABLECIMIENTOS DEL RAMO

Industrias FLECK S.L.

Aribau, 64 Telefono 253 92 32 Barcelona 11

Jornada Gitana, organizada por INGIMA

El sábado y domingo: sesión de estudio y acción

En su afán de una acción realista adecuada a la psicología gitana y a una máxima participación de los mismos gitanos en la resolución de sus graves problemas, INGIMA ha invitado al señor don Juan de Dios Ramírez Heredia, gitano, maestro nacional y dinámico director de la Revista nacional gitana «Pomezia», que tan brillantes intervenciones ha tenido en los recientes Congresos Nacionales de Apostolado Gitano.

El señor Ramírez Heredia se desplazará a Palma con este objetivo. Le aguarda un programa de intensa actividad. El sábado tendrá una reunión con los socios de Ingima, a las ocho de la tarde. El domingo será una «Jornada Gitana»: A las 9, Misa comunitaria en la capilla de la Congregación Mariana. Después del desayuno empezará una Sesión de estudio y acción que terminará a las 12 aproximadamente. De allí se dirigirá al actual campamento gitano para hablar a sus numerosos moradores. Después de la comida que los congresistas podrán efectuar en su hogar, se reanudará la Sesión a las cuatro, hasta la noche.

Entre los temas que expondrá el señor Ramírez Heredia figuran éstos, de positivo interés: Historia y costumbres gitanas; Psicología calé; Geografía gitana en España, y Realizaciones pastorales y promocionales.

INGIMA invita a sus socios y simpatizantes deseosos de trabajar en la Promoción Gitana a aprovechar esta magnífica oportunidad que brinda la visita de este gitano promocionado, tan buen conocedor de la psicología y sociología de los gitanos españoles.

Muy probablemente, el lunes, a las ocho, el señor Ramírez Heredia dará una conferencia para el público en general sobre el Problema Gitano en España y en el mundo.

Todos estos actos se celebrarán en el salón del local social de INGIMA (Apuntadores, 6, 1º).

TESORERIA DE HACIENDA

AVISO A LOS CONTRIBUYENTES

Se recuerda a los Contribuyentes que en virtud de orden emanada de la superioridad, se ha ampliado hasta el día 31 de mayo actual el plazo voluntario de cobranza del primer semestre, de los recibos de la «Seguridad Social Agraria», efectuándose dicha cobranza en las correspondientes oficinas recaudatorias de las capitalidades de Zona, radicadas en Palma, Inca, Manacor, Mahón e Ibiza.

Transcurrido dicho plazo se procederá al cobro en vía de apremio, con los consiguientes recargos.

Palma, 28 de mayo de 1968. —El Tesorero de Hacienda.

Delegación Administrativa de Educación y Ciencia

CONCURSO DE TRASLADO

El Boletín Oficial del Ministerio de Educación y Ciencia de 27 del corriente publica la Resolución de la Dirección General de Enseñanza Primaria por la que se elevan a definitivos los nombramientos provisionales del concurso-general de traslados del Magisterio, con las alteraciones y nuevos destinos que figuran en las relaciones anexas a la misma. Asimismo podrán solicitarse las escuelas renunciadas.

Lo que se hace público para conocimiento de los interesados. Palma de Mallorca, 29 de mayo de 1968.— El Delegado.— L. Miró de Mesa.

SECRETARIADO DIOCESANO DE MISIONES

INVITACION A LOS ENFERMOS

Existe en España una Asociación que agrupa a todos los enfermos que quieran ofrecer sus sufrimientos y oraciones por la obra misionera de la Iglesia. Es la «Unión de Enfermos Misioneros». Pueden pertenecer a ella todos aquellos que padezcan una enfermedad crónica o de larga duración.

Si quieres, hermano enfermo, que tus dolores sean útiles a la humanidad, acepta la enfermedad y ofrece los sufrimientos que la acompañan para que, unidos a la pasión redentora de Cristo, den eficacia al trabajo misional.

Para inscribirte en la «Unión de Enfermos Misioneros», envía tu nombre y domicilio a: Secretariado Diocesano de Misiones. Calle Sol, 56. Palma de Mallorca.

DIAS - BUENOS DIAS - BUENOS

AUTITO

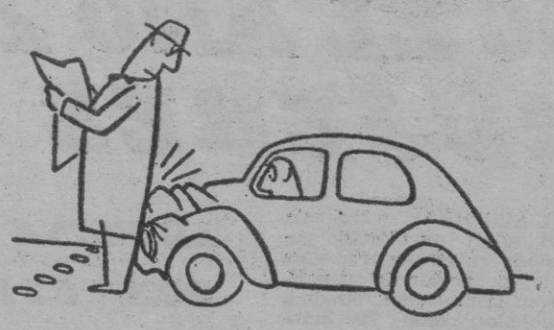

SIN PALABRAS

(De «Alba».)

★

HUMANO.- «HAMLET ES UN PERSONAJE PERFECTAMENTE HUMANO, PORQUE ES COMPLEJO OSCURO.»

★

SOCIO

A raíz de la serie de triunfos conquistados por el primer equipo de fútbol de Concepción (Chile), que milita en el certamen provincial de Primera División ha acudido al Club un nuevo grupo de simpatizantes interesados en inscribirse como socios de la institución. Pero esta vez, uno de ellos es "Dick", un perro de raza cocker spaniels, a quien su dueña lo llevó a la sede del Club con gorra y uniforme morado para hacerlo socio del Concepción.

La dama dio todos los datos del caso, pagó un año completo de cuotas y, de esta forma, "Dick" quedó incorporado a la lista de socios con el número 8.804.

Según la señora, "Dick" no faltará a ninguno de los partidos que juegue el Club Concepción, y le brindará sus mejores ladridos de aliento, para levantar aún más la moral de sus jugadores.

(De "La Prensa")

CHINA ROJA

El comercio que España desarrolla con China comunista ofrece las siguientes cifras, para 1966 y 1967, en millones de pesetas.

Importaciones españolas, 215 y 61 millones; exportaciones, 226.000 pesetas y 22 millones. Con Corea del Norte las cifras fueron igualmente «desnivelantes»: importaciones españolas, 1,8 y 2,3 millones; exportaciones, 53.000 y 685.000 pesetas. Finalmente, el comercio con Vietnam del Norte cambia de signo, ya que durante los dos últimos años no están registradas por la Dirección General de Aduanas ningunas importaciones de aquel país, mientras que las exportaciones alcanzan cifras simbólicas, pero positivas por valor de 61.000 y 3.000 pesetas.

(De «Pueblo»)

CULPABLES...

Fernando Salcedo, en "Ya" de Madrid, dice: **"Los culpables de la corrupción taurina son: el público, los apoderados, los empresarios, los escritores taurinos, los toreros y los ganaderos."**

HORARIOS

"En relación con la posible reforma del horario del comercio, uno de nuestros lectores comerciantes nos dice: "¿Acaso los empleados de comercio no tenemos derecho a estar en nuestras casas, con nuestras familias o, simplemente, viviendo en la calle a las horas normales, lo mismo que las demás personas?..., o ¿acaso es justo que mientras la inmensa mayoría de las clases laborales pueden pasar un fin de semana, partiendo del sábado al mediodía, los del comercio tengamos que resignarnos a empezar este fin de semana el domingo por la mañana y aun se pretenda quitarnos también la mañana del domingo...? Contra esto se podría decir que un sistema de turnos solucionaría, en parte, este problema; pero esto traería como consecuencia un aumento en las plantillas, que de ningún modo compensaría ni quedaría justificado con el correspondiente y proporcional aumento de las ventas."

(De "Pueblo")

★

RADIO VATICANA

El Padre Arias, en una corresponsalía desde Roma anuncia música "beat", en Radio Vaticana. Dice en la crónica:

"Roma. — Como todo lo nuevo, a unos escandaliza y a otros entusiasma. Así ha ocurrido con la iniciativa llena de coraje de Radio Vaticano, creando un programa de música ligera; más aun, de música "beat", de canciones de amor y de protesta.

El programa, que ha pasado ya por una fase de prueba, saltará definitivamente a las ondas de la radio más seria del mundo a partir del 9 de junio próximo, a las ocho y media de la tarde.

El título del programa: "Dime cómo cantas". La idea del mismo se debe al padre Pellegrino, director del programa italiano de Radio Vaticano, y la realización corre a cargo del grupo de voluntarios de la Pro Civitate de Asis."

★

HABLAR.- **«EL HOMBRE PREFIERE HABLAR DE SI MISMO QUE NO DECIR NADA.»**

(La Roche Foulcauld)

LA ETERNA «REVOLUCION CULTURAL»

El niño está mucho en la calle. Y aun le sabe a poco. En la calle el crío aprende mucho. Lo bueno y lo menos bueno. Todo es vida. También la calle necesita del niño, de su presencia y de su entusiasmo absolutamente nuevo, fresco y sin pervertir.

Hace unos días estuve junto a los niños, que es buenísima compañía, viéndoles tomar parte en un concurso de dibujos infantiles hechos en plena calle. Era una especie de «Revolución Cultural», la mejor a la que uno podía asistir de espectador, pues el cronista ya no está para según que trotes...

Ver dibujar a los niños es todo un espectáculo. Los hay que están dotadísimos, con una seguridad y una gracia realmente impresionantes. A su lado, viéndoles re-crear lo que tienen ante los ojos, se aprende muchísimo. El niño hace síntesis logradísimas de lo que ve y de esta suerte sus dibujos son de una claridad meridiana. Cada trazo tiene un significado, una intención. Claro que, en algunos casos, el pequeño intérprete, llevado por su imaginación o su capricho, inventa de nuevo el laberinto y el arte del todo abstracto. Las cosas se aclaran cuando él lo explica.

Hablé con uno de los artistas, los que tomaban parte en el concurso al aire libre de la calle, que se había sentado de espaldas al modelo. Le pregunté la razón de trabajar «despreciando» el modelo. La contestación fue un modelo de probidad:

—Ya me lo sé, y además no quiero ver los dibujos que hacen los demás.

—¿Temes copiar?

—Sí.

Toda una personalidad, no era posible ponerlo en duda. Además el dibujo le estaba saliendo muy bien. El pequeño concursante manejaba la acuarela, de colores baratos y desvaídos, con un desparpajo extraordinario. En lo alto del dibujo había colocado unas nubes, entre rojas y grises, que eran una pura delicia.

Aquel grupo, ocupado y alegre, de pequeños trabajadores del arte, resultaba de veras muy estimulante.

Al pensar en ello me digo que todo lo que se haga, de cara a los críos, para hacer que la calle tenga para ellos un sentido, una explicación, es importante.

Ellos, los niños, tienen plantada una eterna «Revolución» por muchas de las calles de la ciudad. Por ellas dan sus gritos, organizan sus juegos, desarrollan sus follones y escriben sus pancartas. Darle a esa «Revolución», en la que, en su momento, todos hemos participado, un rango cultural es muy importante. La calle tiene su historia, su color, sus ordenanzas, su ritmo, su música, su estridencia, sus peligros... Ordenar ese caos y darle un cierto sentido, pienso que es una tarea mucho más trascendental de lo que, a primera vista, parece.

JUAN BONET

M.C.D. 2022

ES DE PREVER...

HASTA PASADO EL AÑO 2000 SEGUIRAN REINANDO MUJERES EN HOLANDA

LA REINA JULIANA, UNA VIDA ATORMENTADA POR CIRCUNSTANCIAS FAMILIARES

HISTORIAS DE CURANDEROS Y EMBAUCADORES EN SU CORTE

(II)

LA REINA GUILLERMINA, EL PRINCIPE HENRICH Y LA PRINCESA JULIANA, EN UNA FOTOGRAFIA REALIZADA EN LOS PRIMEROS AÑOS DE REINADO DE LA SOBERANA.

GUILLERMINA de Holanda reinó en un dilatado período en el que hubo de todo en el interior de su país, como en la situación mundial. Calamidades, como las inundaciones provocadas por los nazis en su retirada, al final de la segunda guerra mundial; agitación social en los primeros lustros de su reinado; la propia guerra en sí, con el consiguiente exilio... Pero su actuación por la entereza demostrada siempre, por sus cualidades personales, por su propia personalidad, la ha convertido en una de las figuras más destacadas de toda la historia de la monarquía neerlandesa. Su hija, la actual reina Juliana, cogió un momento bastante más propicio. No faltaron las inundaciones, pero Holanda, después de las dificultades de la postguerra, ha caminado con bastante regularidad. Sin embargo. la reina Juliana no ha podido eclipsar la brillante personalidad de su madre. Educada por ésta a su «imagen y semejanza», esta mujer ha visto surgir ante ella diversos dramas, más o menos importantes, que amargar su existencia y quitan brillo a su actuación personal al frente de los destinos de su patria...

«LAS PRINCESAS NE NECESITAN DINERO»

Nació Juliana en La Haya el 30 de abril de 1909. En 1938, cuando contaba 29 años, contrajo matrimonio con Bernardo Leopoldo de Lippe. Su madre la había educado en la austeridad y rectitud de conciencia. Cuando la princesa gastaba algún dinero más de la cuenta y había de recurrir a la bolsa materna, la reina Guillermina le decía siempre: «Las princesas no necesitan dinero...» El príncipe Bernardo es hombre que aprendió muy pronto a conocer al pueblo holandés. Hoy es una figura incluso más popular que la soberana. En septiembre de 1948 fue proclamada reina la princesa Juliana. Hoy tiene 59 años y es una mujer prematuramente envejecida. La vida la trató duramente. Vayamos a sus preocupaciones.

El drama de la menor de las hijas de Juliana, María Cristina, cambió por completo el carácter de su madre. Casi ciega la princesa, su madre hubo de luchar siempre por conservarle la vista e incluso la vida. Se ha dicho también, que una curandera llamada Greta Hoffman, dominó durante algún tiempo la voluntad de la soberana, que la había hecho traer a palacio para salvar la vida de la pequeña. Las fábulas en torno a nuevos «Rasputines» saltan en cuanto en una corte cualquiera hay algún enfermo crónico y cuando un médico consigue algo de familiaridad en palacio... De todas formas, los rumores en torno a Greta Hoffman tenían cierta base.

EL RUSO EMBAUCADOR

Pero un suceso similar al de Greta Hoffman enturbiaría posteriormente la vida de la familia real holandesa. Realmente, el asunto no pasó de ser una aventura sin importancia, pero que dió bastante que hablar sobre el comportamiento de la reina. Ocurrió ésto en 1959 y los móviles que hicieron actuar a Juliana tienen también la humana disculpa de la salud de Cristina... Un ruso, llamado George Adamsky, de nacionalidad americana, fue invitado a palacio. El extraño personaje se decía «Profesor del Espacio» y era portador de «metales siderales», que aplicados en medicina servían para curar todos los males... El Gobierno holandés pidió a la soberana que expulsase al extravagante individuo, y la soberana, accedió al final, pero tras un período de varias semanas de permanencia del curandero en Holanda.

Pero no pocas complicaciones trajeron también a la sufrida Reina Juliana las bodas de sus hijas Irene y la heredera Beatriz. Preocupaciones que hicieron pensar, en marzo de este año, que la reina abdicaría pronto en su hija Beatriz...

J. IGLESIAS ROMERO
(De la Agencia EFE)

diario Baleares
31 Mayo 1968

FRANCIA Y SUECIA PARAISO DE LOS SOLDADOS NORTEAMERICANOS QUE DESERTAN

LOS SUECOS DICEN QUE LLEGAN A SU PAIS A RAZON DE UNO DIARIAMENTE

EN FRANCIA SON MAS NUMEROSOS

La mayoría de ellos son jóvenes con escaso valor moral

EL CASO DE LOS TRIPULANTES DEL «INTREPID»: LOS RUSOS LES REGALARON 1.000 DOLARES Y EMBARCARON PARA SUECIA

HAN desertado de la vida militar y huído a Suecia. Han abandonado familia y patria a cambio de una vida sin riesgo en un país extraño. Los militares norteamericanos los llaman «desertores». Ellos protestan y dicen que son «protestantes». El juez auxiliar del Ejército de los Estados Unidos en Europa los llama «vagos». El Pentágono «inmaduros», y los comunistas «peones en la lucha por la mente del hombre».

«Ellos» son la creciente colonia de desertores del Ejército norteamericano que buscan un refugio en esta tierra de la nieve y del sol de medianoche. Son ya 30, y según las autoridades suecas, su lista aumenta a razón de uno diariamente. Uno de estos «protestantes» predice que para finales de año su número será superior a los dos mil.

Existe, sin embargo, una decidida duda y desconfianza en todos. Uno de ellos se puso tan intranquilo que ha tenido que buscar la atención de un psiquiatra. Otros se han alarmado al encontrarse en un nido comunista y los más consultan en secreto con los funcionarios de la embajada de los Estados Unidos en Estocolmo.

Ray Jones, uno de los desertores identificados, dice que se ha hartado de la vida en la forma que se vive en Suecia. «Siento nostalgia». Durante los tres primeros meses fui ayudado por un grupo de activistas antinorteamericanos. No estuve de acuerdo con su filosofía y me alejé. Desde entonces no me ayudan ni me dirigen la palabra»

Jones tocó durante un tiempo en una banda de música, pronunció discursos escribió una obra de teatro y ahora trabaja enseñando ballet. Todavía no ha encontrado la felicidad

Sólo uno de los treinta muchachos que están aquí sigue manteniendo su posición política y actitud personal. Es Michael David Haire, de 20 años, nacido en Beaufort. Hijo de un sargento del cuerpo de marinos en la segunda guerra mundial, fue el segundo en desertar, después de Jones. Haire mantiene soberbio su primer desplante: «Huímos porque todos nosotros somos del ala izquierda.

Sin embargo, los desertores más conocidos son los cuatro marineros que saltaron del portaaviones «Intrepid» frente a las costas del Japón el pasado 23 de octubre. Durante una corta estancia en la Unión Soviética, un comité de paz ruso dió a cada uno de los marineros 1.000 dólares y los puso rumbo a Suecia.

Lindner, uno de estos marineros desertores, acaba de recibir la visita de sus padres, llegados para persuadirlo que cambie de postura. Lindner, después de escucharles, dijo:

«Yo no quiero volver nunca a los Estados Unidos, aún cuando terminara la guerra en el Vietnam. Los Estados Unidos tendrían que cambiar toda su sociedad para que yo me decidiera a volver. No creo que lo puedan hacer».

Aún cuando la mayoría de los desertores de aquí atribuyen su acción al desacuerdo con el papel norteamericano en Vietnam, también hay fuertes corrientes sobre el problema racial y las protestas contra lo que ellos mismos califican «tácticas de bravocunería de los superiores militares».

Edward Johnson, de 21 años, soldado raso, nacido en Cleveland, que dejó su puesto de empleado en el servicio médico en Meunheweiler, en Alemania Occidental, se manifiesta así: «Si uno es negro le hacen la vida imposible, como un infierno, en el cuartel. Todo el tiempo están encima de uno. A poco que se rebele ya es enviado a la corte marcial».

LA FOTO ESTA TOMADA EN ESTOCOLMO, SON TRES DESERTORES DEL EJERCITO NORTEAMERICANO: ANDERSON LINDNER Y BAYLEY. — (Foto Efe)

En Frankfort, Alemania, el juez auxiliar del Ejército de los Estados Unidos en Europa, coronel Lewis F. Shull, dice que la mayoría de los desertores estuvieron en aprietos en sus unidades porque «son unos vagos, unos incapaces. No pertenecen a la categoría de los verdaderos soldados».

Johnson tenía en sus antecedentes cuatro enjuiciamientos en la corta marcial y otras tantas acciones disciplinarias por desobedecer órdenes. Grant, músico de jazz, tuvo problemas similares; Murray, de 18 años, el más joven de los huídos, dice que los sargentos siempre le atacaban por que él colocaba carteles antibélicos en las paredes de los cuarteles.

Una vez que se ha otorgado asilo a un desertor, éste puede solicitar paga de ayuda, como unas mil doscientas pesetas semanales, hasta que consigue trabajo. Muchos se ayudan con lo que sus familias, todas ellas acomodadas, les envían desde los Estados Unidos.

Las defecciones han provocado una grave tensión en las relaciones sueco - norteamericanas, normalmente amistosas. Suecia y Francia se han convertido en refugio de estos soldados. Se dice que actualmente son más de 100 en Francia. Hasta ahora, el Pentágono no ha expresado ninguna alarma pública sobre el número de deserciones, alegando que todavía se encuentran muy por debajo del ritmo de la guerra de Corea, de uno por mil, y de la segunda guerra mundial, que fue de cuatro por mil.

Bajo el código uniforme de la justicia militar, el castigo máximo que puede imponérseles es de cinco años de trabajor forzados, suspensión de toda clase de pagos y concesiones y licenciamiento deshonrarnes y licenciamiento deshonroso.

Se puede imponer la pena de muerte sólo en el caso de deserción frente al enemigo.

WILL CRAMSLEY
(De la Agencia EFE)

M.C.D. 2022