Año 55 — Salamanca — Núm. 16.846

Toda la correspondencia se dirigirá a nombre del Director o Administrador de EL ADELANTO
Apartado de Correos 10

NO SE DEVUELVEN LOS ORIGINALES

Redacción y Talleres: Ramos del Manzano, 42. Tel. 1924

Administración: Librería de Núñez, Rúa, 25. Tel. 1018

Número suelto: 15 CENTIMOS

El Adelanto

DIARIO DE SALAMANCA

Jueves, 16 de Marzo de 1939

Precios de suscripción en toda España: SIETE PESETAS CINCUENTA CENTIMOS al trimestre. — Anuncios, esquelas de defunción y reclamos, precios por tarifa. — Comunicados y remitidos, precios convencionales

TODOS LOS PAGOS SE HARAN POR ANTICIPADO

Se admiten esquelas hasta las TRES de la madrugada

TERCER AÑO TRIUNFAL

CHECO-ESLOVAQUIA HA DEJADO DE EXISTIR

El presidente Hacha pone el destino del pueblo y del país checo, con entera confianza, en manos del Fuehrer del Reich alemán

HITLER llegó ayer, a las siete y cuarto de la tarde, a Praga, al frente de las tropas alemanas

El Fuehrer de la Gran Alemania, Adolfo Hitler, momentos antes de ponerse al frente del Ejército de ocupación del antiguo Estado checo. Detrás del Fuehrer se ve al iniciador del movimiento de incorporación a Alemania, Conrad Henlein

COMUNICADO OFICIAL

Berlín. — El Presidente de la República checa, doctor Hacha, acompañado del ministro de Negocios Extranjeros, Chvalkovsky, ha llegado esta noche a la 1,10 de la madrugada a la nueva Cancillería del Reich para conferenciar con el Führer Canciller.

En el patio de honor ha pasado revista a la compañía de honor de la guardia de las SS, que ha presentado armas, interpretando la banda la marcha de presentación.

El Führer Canciller ha recibido al doctor Hacha en su gabinete de trabajo. También han asistido a esta entrevista el Mariscal Goering, quien ha regresado de Italia a petición del Führer, y el ministro de Negocios Extranjeros, von Ribbentrop.

Después de una primera entrevista que ha durado 145 minutos, el doctor Hacha y el ministro Chvalkovsky se han retirado a fin de deliberar. Lo mismo han hecho los ministros Goering y von Ribbentrop.

Una vez reanudadas las conversaciones con el Führer, ha sido firmado el siguiente acuerdo a las 3,55 de la madrugada:

"A su petición, el Führer ha recibido hoy en Berlín, en presencia del ministro de Negocios Extranjeros del Reich, von Ribbentrop, al Presidente de la República checoeslovaca, doctor Hacha, y al ministro de Negocios Extranjeros del mismo país, Chvalkovsky.

Con motivo de la entrevista celebrada ha sido examinada con toda franqueza la grave situación creada por los acontecimientos de estas últimas semanas en el antiguo territorio de la República checoeslovaca.

Por ambas partes se ha llegado, de común acuerdo, al convencimiento de que el fin de todos los esfuerzos ha de ser la salvaguardia de la tranquilidad, del orden y de la paz en aquella parte de Europa.

El Presidente de la República checoeslovaca ha declarado que para servir a esta causa y para llegar a una pacificación definitiva, pone el destino del pueblo y del país checo, con entera confianza en manos del Führer del Reich alemán.

El Führer Canciller ha aceptado esta declaración y le ha expresado su resolución de que tomará al pueblo checo bajo el protectorado del Reich alemán y que le garantizará una evolución de su vida autónoma correspondiente a su carácter especial étnico.

Berlín, 15 de Marzo de 1939. Firmado: Adolfo Hitler, doctor Hacha, von Ribbentrop, doctor Chvalkovsky." (DNB).

PROCLAMA AL PUEBLO ALEMAN

Berlín. — El Führer Canciller ha publicado la siguiente proclama:

"Al pueblo alemán: Hace solamente pocos meses que Alemania se vió obligada a tomar bajo su protección a los alemanes que vivían en territorios cerrados de colonización y protegerlos contra el régimen terrorista insoportable en Checoeslovaquia.

Durante las últimas semanas transcurridas se han vuelto a reproducir los mismos fenómenos.

Esto ha conducido, en un territorio en el cual viven mezcladas tantas nacionalidades, a una nueva situación caótica insoportable.

Como reacción a estas nuevas agresiones contra la libertad y la de los diferentes grupos étnicos, éstos se han separado de Praga, dejando, por lo visto, virtualmente de existir Checoeslovaquia.

Desde el domingo se están cometiendo en muchas localidades excesos de todo género, a consecuencia de los cuales han resultado nuevamente víctimas de ellos muchos alemanes.

Por momentos aumentan las llamadas de auxilio de los interesados.

De las regiones étnicas alemanas que a causa de la magnanimidad de Alemania han permanecido junto a Checoeslovaquia en el pasado otoño, vuelve a llegar una nueva afluencia de fugitivos que tuvieron que abandonarlo todo para acogerse al Reich.

Tal estado de cosas no puede continuar así, pues llevaría a la destrucción de todo el orden en una región en la cual Alemania tiene intereses vitales y que durante mil años ha formado parte del Reich, habiendo pertenecido al Imperio alemán.

A fin de poder eliminar definitivamente esta amenaza contra la paz y para crear las condiciones necesarias para la reorganización de esta región, he decidido hacer ocupar hoy la Bohemia y la Moravia por las tropas alemanas.

Ellas se cuidarán de desarmar las bandas de terroristas y las fuerzas militares checas que las protegen; ellas sabrán salvaguardar la vida de todos aquellos que se ven amenazados, así como establecerán las bases para un arreglo de principio que esté en consonancia con el sentido de una historia milenaria y con las necesidades prácticas de los pueblos alemán y checo.

Berlín, 15 de Marzo de 1939. Firmado: Adolfo Hitler." (DNB).

OTRA PROCLAMA DEL FUHRER AL EJERCITO ALEMAN

Berlín. — El día de la entrada de las tropas alemanas en Bohemia y en Moravia, el Führer Canciller ha dado la siguiente orden del día al Ejército alemán:

"Checoeslovaquia está en plena disolución.

En Bohemia y en Moravia reina un intolerable terror contra los alemanes.

Es por este motivo que, a partir de hoy, formaciones de los Ejércitos terrestre y aéreo alemanes entrarán en el territorio checo para garantizar la vida y los bienes de todos los habitantes de este país.

Espero de todo soldado alemán que se comporte con los habitantes del territorio a ocupar, no como con un enemigo, sino como con un representante de la voluntad del Gobierno del Reich de instaurar un orden llevadero.

En todas partes donde se oponga resistencia a la entrada de las tropas, ésta deberá ser quebrantada por todos los medios.

Desde luego, debéis tener la conciencia de que representáis a la Gran Alemania, al pisar el territorio checo. — El Comandante en Jefe de las Fuerzas del Reich. Firmado: Adolfo Hitler." (DNB).

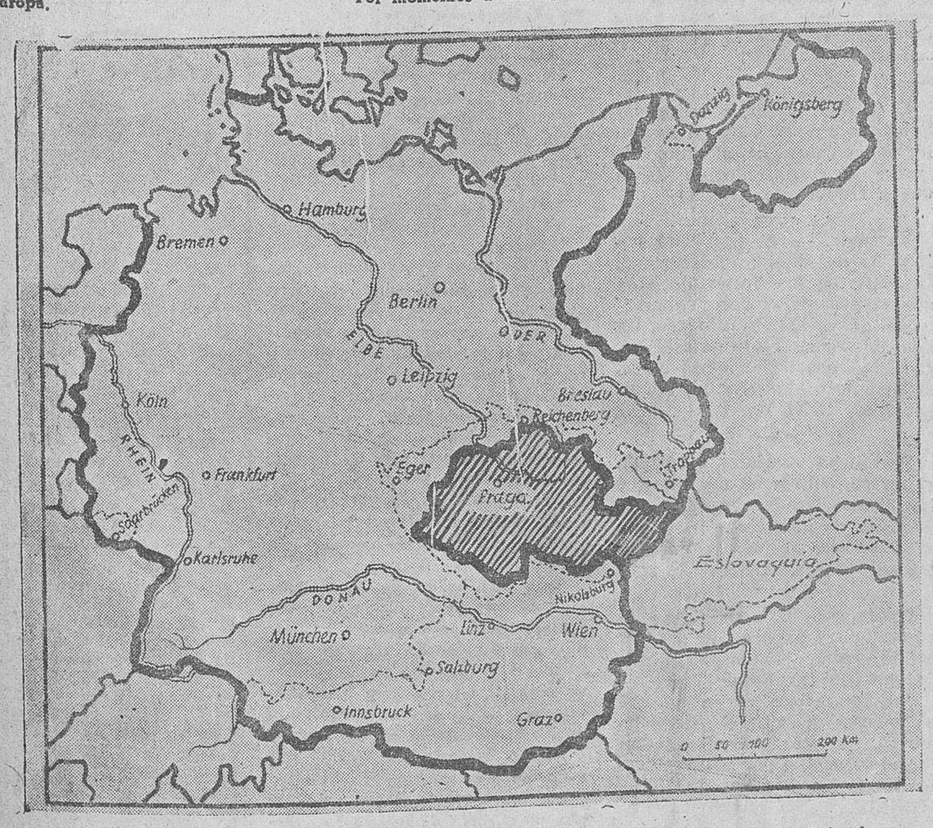

La Gran Alemania del Nacional-socialismo ha ido poco a poco ensanchando sus fronteras sin derramamiento de sangre, por la fuerza de su derecho y de su historia. La zona rayada señala en el mapa el territorio de Bohemia y Moravia incorporado ayer al Reich alemán

15 de Marzo de 1939: Una fecha en la Historia de Europa

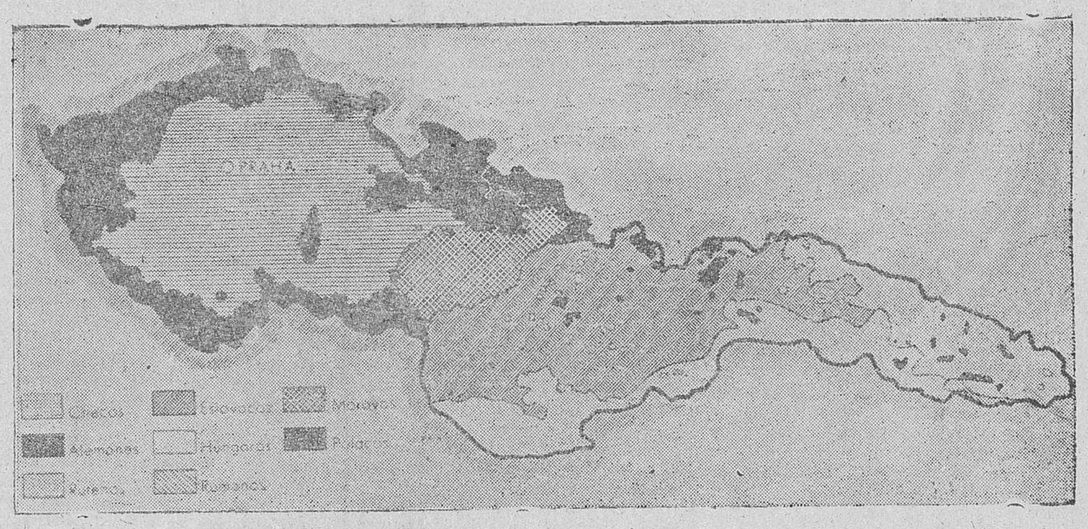

He aquí el mosaico variadísimo de las razas que constituían el antiguo Estado checoeslovaco, artificial engendro de la masonería y del Tratado de Versalles. Después de veinte años de vida ficticia, la fuerza de una historia milenaria vuelve a incorporar Bohemia y Moravia a la unidad germana

ESLOVAQUIA, por boca de su ministro de Negocios Extranjeros, cree que encontrará, en el porvenir, en el pueblo alemán y en su gran jefe, un protector y una garantía

UCRANIA CARPATICA ha sido ocupada por tropas húngaras

Praga. — El Gobierno de Praga ha dado la orden de que no se oponga la menor resistencia a la entrada de las tropas alemanas y que sean atendidas todas sus órdenes.

—o—

Berlín. — El Alto Mando del Ejército comunica lo siguiente:

"Bajo la dirección del General de Infantería, Blaskowitz, y del General de la misma arma, List, las tropas alemanas han franqueado esta mañana la frontera germano-checa, dirigiéndose en Bohemia y en Moravia hacia los objetivos señalados para el día de hoy.

Destacamentos del Ejército alemán y de la Guardia de las SS, del estandarte "Adolf Hitler", ocuparon anoche Maehrisch - Ostrau y Witkowitz.

Varias escuadrillas del Ejército aéreo alemán, mandadas por los Generales Kesselring, Sperrle y Loehr, han volado hoy simultáneamente por encima de la frontera germano-checa." (DNB).

—o—

Berlín. — Con el fin de poder publicar la proclama del Führer y el acuerdo concluído entre éste y el Presidente de la República checa, Doctor Hacha, los periódicos de la mañana han salido más tarde que de costumbre.

Los periódicos han editado ediciones especiales comentando, en parte, los históricos acontecimientos de esta noche pasada.

"Voelkischer Beobachter" escribe lo siguiente: "Al repasar la historia agitada de los países sudetes, puede deducirse claramente que ha reinado en ellos una ley fatal, o sea, que todas las épocas de prosperidad económica y cultural del pueblo checo han coincidido con dos períodos en los cuales los alemanes tenían en sus manos los destinos de este Estado, mientras que en los períodos en que los checos han actuado, sólo ha reinado una decadencia sin límites.

Los checos, en ningún momento de la historia, se han mostrado constructivos ni creadores en materia política. Todo lo que han realizado en materia cultural ha tenido su origen en la energía de la vida alemana.

La influencia alemana en los países sudetes jamás ha sido una desventaja para la vida del pueblo checo, el cual nunca ha visto amenazada su existencia nacional.

Los acontecimientos actuales no serán para el pueblo checo su desgracia nacional, sino más bien un cambio de rumbo en su destino". (DNB)

—o—

París. — Comunican a "Le Jour" desde Londres que en los círculos políticos ingleses se deja entrever que con motivo del próximo viaje del Presidente de la República francesa, Lebrún, a Londres, serán tratados los problemas más urgentes de la política europea, como son, la situación en la Europa Central y las cuestiones española e italiana.

Los ministros de Negocios Extranjeros de la Gran Bretaña y Francia, Lord Halifax y Bonnet — el cual acompañará a Lebrún en su viaje a Londres — examinarán detalladamente todas las cuestiones. (DNB).

—o—

Berlín. — El Führer Canciller ha salido esta mañana temprano de Berlín. (DNB).

—o—

París. — El periódico "Le Jour" pretende saber que el próximo viernes o sábado se reunirá un Consejo de Ministros en el Elíseo. Dicha reunión tendrá por objeto escuchar un informe del ministro de Negocios Extranjeros, Bonnet, sobre la situación internacional, teniendo en cuenta la nueva situación en la Europa Central.

El Presidente del Consejo, Daladier, expondrá la actitud francesa. No sería extraño que el Gobierno se declarara dispuesto a ofrecer a las Cámaras la ocasión de pronunciarse sobre la política exterior antes de las vacaciones parlamentarias. (DNB).

—o—

Praga. — A las 9'45 horas de esta mañana han llegado al castillo de Praga las primeras vanguardias alemanas.

En la plaza delante del castillo se encuentran ya tanques alemanes.

Aproximadamente al mismo tiempo han llegado a la Dirección de Policía tres camiones automóviles trasportando a oficiales de la Policía alemana.

Las autoridades alemanas de Policía han entrado inmediatamente en contacto con las autoridades checas. (DNB).

—o—

Praga. — Las tropas alemanas han entrado ya en la ciudad de Bruenn.

El Estado Mayor checo hace saber por orden del ministro de la Defensa Nacional, Sirovy, que todos los oficiales, soldados y Generales deben permanecer en sus respectivos cuarteles en espera de órdenes superiores.

Los Generales checos que residen en Praga se han reunido en el edificio del Estado Mayor. Las órdenes dadas a los oficiales y soldados checos rigen también para aquellos territorios en los cuales ya han entrado las tropas alemanas. De momento, no se retirará de los mismos fuerza militar checa alguna.

Las tropas alemanas, que van precedidas por columnas motorizadas, avanzan por todas partes con suma rapidez.

Poco después de las seis de la mañana fué ocupada la ciudad de Menlik, situada en la confluencia de los ríos Elba y Moldau.

Las vanguardias alemanas se encuentran ya en los suburbios Holeschowitz y Karolinental, de la ciudad de Praga, en donde han sido recibidas por los alemanes, y especialmente por los estudiantes, con inmenso júbilo. No se ha registrado el menor incidente.

La población checa permanece muy tranquila. La alemana, en cambio, ha comenzado a izar por todas partes la bandera con la cruz gamada. (DNB).

—o—

París. — Los acontecimientos han cogido de sorpresa a la prensa parisiense.

En el momento en que se estaban imprimiendo los periódicos, aún no era conocida la entrevista entre el Führer y el Presidente de la República checa, Hacha.

Los periódicos relatan la situación detalladamente, tal como era conocida a última hora de ayer. En general, reina la impresión de que para Checoeslovaquia ha sonado la última hora.

Al mismo tiempo confirma la prensa que Francia e Inglaterra no se inmiscuirán en estas cuestiones.

Por lo demás, puede comprobarse hoy un interés creciente en los círculos oficiales franceses por los nuevos acontecimientos en la Europa Central. (DNB).

—o—

Praga. — Tanto Praga como todos los habitantes del valle del río Moldau, se han enterado a primeras horas de la mañana y por primera vez, por la

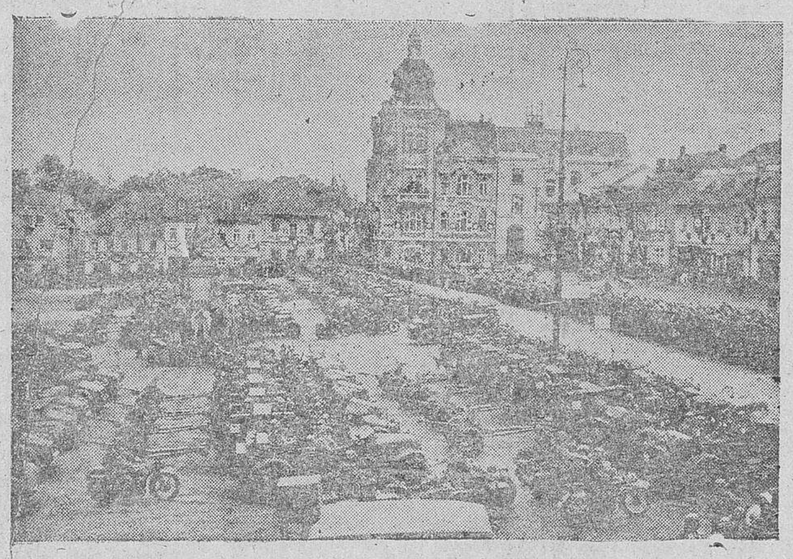

Una columna alemana motorizada se dispone a penetrar en territorio checo para ocupar las nuevas provincias alemanas de Bohemia y Moravia

PARTE OFICIAL DE GUERRA

SIN NOVEDAD

Parte oficial de guerra del Cuartel general del Generalísimo, correspondiente al día de hoy:

Sin novedades dignas de mención.

Salamanca, 15 de Marzo de 1939. III Año Triunfal. — De orden de S. E.: El general jefe de E. M., FRANCISCO MARTIN MORENO.

Universidad de Salamanca 2019

radio alemana, de que el Presidente del Consejo, Hacha, ha puesto en Berlín, en manos de Alemania, los destinos del pueblo checo.

La radio checa ha lanzado varios llamamientos a la población, exhortándola a mantener el orden y a enviar a sus niños a la escuela, como de costumbre.

En la ciudad reina la calma, viéndose solamente algunos pequeños y escasos grupos de personas que discuten la evolución de los acontecimientos. (DNB).

—o—

Londres.—Los periódicos publican, desde las seis de la mañana, unas ediciones especiales en las cuales se relatan los acontecimientos históricos de esta noche.

Estas ediciones ostentan unos títulos enormes, como sólo acostumbra a suceder cuando se trata de acontecimientos de importancia capital.

Se comenta principalmente la puesta del país checo bajo la protección del Reich, la entrada de las tropas alemanas y la proclama dirigida por Hacha a su pueblo, pidiéndole que conserve la calma y que no oponga resistencia alguna.

Las modificaciones del mapa de Europa que se han producido esta mañana, se demuestra a los lectores por medio de unos mapas que figuran en las páginas principales de los rotativos. (DNB).

—o—

Londres.—Según unas informaciones de prensa, anoche llegaron a Croydon, once checos, acerca de cuya identidad se guarda la más absoluta reserva.

Se supone que se trata de miembros del último Gabinete.

—o—

Berlín.—Los Drs. Hacha y Chvalkovsky han salido a las 11'16 horas de la estación berlinesa de Anhalt, con destino a Praga. (DNB).

—o—

Praga.—Hoy debe quedar constituído sin pérdida de tiempo un Comité checo que comprenda a los representantes de todos los grupos políticos y económicos, a fin de establecer relaciones económicas entre el pueblo checo y el Ejército alemán.

El exministro y diputado del Partido obrero checo, Nekas, político muy apreciado en los círculos de los trabajadores checos, formará parte de este Comité, que se reunirá dentro de poco en el Parlamento de Praga.

El abogado Dembitzky, representará el elemento alemán. (DNB).

—o—

París.—Varios periódicos de la mañana, como "Le Matin" y "Le Journal", han distribuído esta mañana unas ediciones especiales anunciando la entrada de las tropas alemanas en Chequia y la ocupación de Bohemia y Moravia. (DNB).

—o—

Varsovia.—Los periódicos se ocupan hoy especialmente de una sola cuestión política: "La descomposición de la República checoeslovaca".

"Gazeta Polska" celebra la independencia de Eslovaquia y se hace eco de las simpatías que disfruta la nación eslovaca en Polonia. También escribe, refiriéndose a la última declaración del ministro de Negocios Extranjeros de Polonia, hecha ante la Comisión del Senado, que no cabe imaginarse de que Eslovaquia se pudiera demostrar hostil a Polonia.

"Express Poranny" escribe lo siguiente: "Los checos son los que más se han opuesto a la independencia de Eslovaquia. Han sido los culpables, en gran parte, de que se hayan precipitado los acontecimientos, ya que ni incluso el derrumbamiento del Estado de Benesch les ha hecho entrar en razón." (DNB).

—o—

Praga.—El Consejo de ministros se ha reunido a las tres de la madrugada al objeto de conocer los resultados de las conversaciones que el Presidente del Estado, Hacha, y el ministro de Negocios Extranjeros, Chvalkovsky, han sostenido en Berlín.

Después de haber enviado una contestación a los acuerdos de Berlín, el Consejo de ministros ha sido suspendido.

Se hace resaltar en esta ciudad que las tropas alemanas han franqueado por todas partes las fronteras con un orden y una tranquilidad perfecta, no habiendo ocurrido el menor incidente.

La radioemisora checa de Nelnik, lanza ya sus comunicados en idioma alemán, exhortando a la población, por medio de los altavóces colocados en las calles de Praga, a mantener la calma e invitándola a obedecer las órdenes de las autoridades alemanas.

Los periódicos se contentan con anunciar que las tropas alemanas han dado comienzo a su entrada.

La organización de estudiantes alemanes de Praga ha reunido a todos sus adeptos, distribuyéndolos en grupos, que serán repartidos por los diversos suburbios de la ciudad, a fin de recibir a las tropas alemanas.

La radio checa de Praga se dirige a todos los checos rogándoles no perturben, en manera alguna, los preparativos de los ciudadanos alemanes para recibir a las tropas.

Queda especialmente prohibido arrancar las banderas con la cruz gamada que han sido enarboladas.

También da a conocer la radio checa que han quedado anulados los alistamientos de las quintas jóvenes checas.

El ministro del Comercio ha decretado que el trabajo debe continuar normalmente en todas las empresas y que también los escolares deben dirigirse a sus escuelas como de costumbre, exhortándose igualmente a los empleados del Estado para que aseguren el funcionamiento del servicio postal y del ferrocarril. (DNB.)

—o—

Berlín.—El Alto Mando del Ejército anuncia que las tropas alemanas avanzan rápidamente a pesar de las carreteras heladas y de las tempestades de nieve.

Las ciudades de Pilsen y Olmuetz han sido ocupadas esta mañana.

Las tropas del general de Infantería, Blaskovitz, han llegado esta mañana a Praga. (DNB.)

—o—

Praga.—El aspecto de las calles de la ciudad se ha transformado totalmente esta mañana.

Al apuntar el alba han aparecido en las ventanas las primeras banderas con la cruz gamada.

Los checos, en general, se mantienen muy tranquilos.

El centro de la ciudad está lleno de alemanes, los cuales saludan con alegría a las tropas que llegan desde los suburbios. (DNB.)

—o—

Maehrisch-Ostrau.—La intervención del Ejército y de la Policía alemana, que han sido recibidos con aplausos por la mayoría de la población, ha restablecido el orden y la calma en toda esta región.

Un poco antes de la entrada de las tropas, unas banderas comunistas y de chauvinistas han tratado de asaltar la "Casa Alemana" de la ciudad, mas su intento ha sido frustrado por la rápida intervención de la Policía alemana.

La población respira al verse ahora libre de la amenaza del terror comunista. En toda la ciudad reina la más absoluta calma.

Los jefes checos de un gran número de empresas han expresado personalmente su reconocimiento por las medidas alemanas de protección, en vista de que también ellos temían los peores excesos por parte de los terroristas rojos. (DNB.)

—o—

Reichenberg.—Los acontecimientos históricos que se están desarrollando a una increíble velocidad, han excitado un gran entusiasmo en todo el territorio sudete.

A pesar de la tempestad de nieve, una gran muchedumbre se ha lanzado a la calle. Delante de los restaurantes y de las tiendas de radio, se forman grandes grupos que escuchan las últimas noticias.

Durante la noche pasada poca gente ha conciliado el sueño. La multitud ovaciona entusiásticamente a las largas columnas de tropas alemanas que avanzan hacia la frontera.

Las formaciones del movimiento aseguran el servicio en las ciudades y en los pueblos, al objeto de que el paso de las tropas se efectúe sin la menor dificultad.

Las carreteras, que en su mayor parte están heladas, han sido puestas en condiciones para el tráfico. (DNB.)

—o—

Bruenn.—En el momento en que las tropas alemanas pasaban la antigua frontera por el puesto fronterizo de Laatz, una inmensa multitud, compuesta de centenares de miles de personas, se han congregado en aquel lugar, a pesar del tiempo pésimo, aclamando a las tropas calurosamente.

Bruenn ha hecho durante la noche todos los preparativos necesarios para acoger a los liberadores, después de veinte años de dominación extranjera. Todas las casas ostentaban colgaduras. (DNB.)

—o—

Berlín.—El mando supremo del Ejército ha publicado el siguiente comunicado:

"Las tropas alemanas han llegado a Iglau a las diez y cuarto. Este mediodía ha entrado solemnemente en Bruenn el general del 18 Cuerpo de Ejército.

Han sido ocupados por la aviación militar alemana los aeropuertos checos de Moravia y Bohemia y capturados numerosos aviones del Ejército checo". (DNB.)

—o—

Berlín.—La prensa de la tarde publica en primera plana la información de que el Fuehrer estará presente a la entrada de las tropas alemanas en Bohemia y algunos periódicos dedican largos artículos a los acontecimientos. (DNB.)

—o—

París.—Se tiene noticia en los medios relacionados con el Quai D'Orsay, de que el Gobierno alemán ha comunicado al ministerio francés de Negocios Extranjeros, que la ocupación del país checo se ha hecho de acuerdo con las autoridades de Praga.

El Embajador de Alemania, conde de Welczek, celebrará esta tarde una entrevista con el ministro de Negocios Extranjeros, George Bonnet. (DNB.)

—o—

Berlín.—El periódico "La Correspondencia Diplomática y Política Alemana", pasa de nuevo revista en su número de hoy, a las razones que justifican la solución del problema checo a que se ha llegado los días 14 y 15 de Marzo.

Declara que el protocolo de la entrevista celebrada en Berlín entre el Fuehrer y el doctor Hacha, ha puesto fin a un interregno de veinte años. Los países bohemios acaban de incorporarse nuevamente a la región alemana, donde, durante más de mil años, pudieron desarrollar libre y abundantemente su cultura". (DNB.)

—o—

Boehmisch-Leipa.—El Fuehrer, comandante supremo del Ejército alemán, ha llegado, continuando su viaje, a la frontera de Bohemia y ha entrado en Boehmisch-Leipa, a las 15 horas, aproximadamente.

Iba acompañado del general Keitel, jefe del alto mando del Ejército, de von Ribbentrop, ministro de Negocios Extranjeros, del jefe de las SS, Himmler, y del jefe de Prensa del Reich, doctor Dietrich.

La población se agolpaba en las calles de la ciudad a pesar del violento temporal de nieves, para dispensar una entusiasta acogida al Fuehrer. Este ha proseguido su viaje a las 16,45 y ha cruzado la frontera bohemia para unirse a las tropas alemanas. (DNB.)

—o—

Praga.—El general de infantería, Blaskowitz, comandante de la sección tercera del Ejército, ha dirigido un mensaje a la población, para hacerle saber que ha asumido el poder ejecutivo en la demarcación de Bohemia, por orden del Fuehrer. (DNB.)

—o—

Praga.—Desde la emisora de radio de Viena, el ministro de Transportes eslovaco, Durciansky, dirigió una alocución a los eslovacos declarando que la misión histórica de Eslovaquia es la de constituir un puente entre Oriente y Alemania y que está próximo el momento de las decisiones históricas y que, finalmente, Eslovaquia conocerá la libertad bajo la protección de Hitler. (Stéfani).

—o—

Linz.—La bandera de la cruz gamada aparecía esta mañana en todas las casas de Budweis.

Las tropas alemanas que, procedentes de Katliz, han hecho su entrada en la ciudad, han sido acogidas con indescriptible entusiasmo. (DNB.)

—o—

Praga.—La emisora de radio de Praga ha dado a conocer esta tarde los siguientes nombres de las personalidades que constituyen el Comité de Cooperación con el Reich. Son Dosk, Freiburg, Heinrich, Thun-Hohenstein, Cajda, Sousedik, Streiberg, Rych, Kalfus y otros.

El doctor Passer ha leído una proclama del Comité, cuyos miembros no aspiran a desempeñar carteras, pero están resueltos a trabajar por el bien de su pueblo.

Passer ha hecho un resumen de la evolución de los acontecimientos de Bohemia.

La misión de Bohemia es formar un puente entre el Este y el Oeste.

Versalles introdujo en Europa modificaciones arbitrarias e impuso a Alemania un dictado vergonzoso, y a los checos, lo que se llamaba habitualmente libertad, para servirse de ellos, contra los alemanes.

Finalmente, la situación llegó a hacerse insostenible. Adolf Hitler, en el momento de su advenimiento al Poder, se vió ante un mundo de enemigos, pero ha proseguido intrépidamente su camino. Los diversos Gobiernos checos no han comprendido su deber hasta el último momento, y el resultado es la situación que se presenta en la actualidad.

Passer ha pedido al pueblo checo que no se desanime y que concentre sus esfuerzos en la obra de reconstrucción. (DNB.)

—o—

Praga.—La Jefatura del Estado Mayor del Cuerpo alemán de ocupación ha hecho público un comunicado en el que dice que Konrad Henlein asume las funciones de comisario del Reich y Gauleiter, y exhorta a todos a permanecer en sus puestos y continuar trabajando.

El comunicado termina diciendo que es preciso acatar las disposiciones de la Administración militar y de los funcionarios de la Administración civil. (DNB.)

—o—

Berlín.—Esta tarde, a las siete y cuarto, ha llegado a Praga el Fuehrer Canciller. (DNB.)

—o—

Berlín.—El Mando Superior del Ejército comunica que el avance de las tropas alemanas, entre las que figuran las formaciones de la SS, prosigue de acuerdo con el plan fijado, a pesar de las dificultades derivadas de la persistente nevada y del hielo.

Hasta ahora no se han producido incidentes y las tropas que avanzan por Moravia, procedentes en parte de Silesia y de la Marca del Este por otro lado, se han reunido a las 16 horas.

En Bohemia, las tropas han cubierto los objetivos señalados, y a pesar de las borrascas de nieve, también la aviación ha realizado la misión que se le había confiado.

En Moravia y Bohemia, los grupos de mando han ocupado los aerodromos y se han apoderado de aviones que en ellos estaban.

Varios destacamentos de Artillería antiaérea han intervenido en las operaciones de ocupación. (DNB.)

—o—

Praga.—El Fuehrer Canciller ha llegado a las 19,15 a esta ciudad, procedente de Boehmisch-Leipa.

A las 19,45 Hitler hizo su entrada en el antiguo Castillo Imperial de Praga, El Haradschin, donde se hospedó con su Estado Mayor.

A las 20, la guardia del Castillo, formada por un regimiento de tiradores, izó el estandarte del Fuehrer en la torre del mismo.

El viaje de Adolf Hitler se realizó entre una violenta nevada, pasando con su cortejo las innumerables columnas de tropas que avanzan hacia Praga.

Las tropas del Reich tuvieron que marchar entre un intenso frío y una violenta tempestad de nieve que cegaba la vista.

El viaje de Hitler a través de Bohemia y su llegada a Praga, han sido completamente inesperados para la población.

En las históricas salas del antiguo Castillo Imperial, situado en una colina que domina la vieja capital alemana, a orillas del Moldava, se reunieron numerosas personalidades dirigentes del Reich, entre las que figuraban los generales y oficiales de las formaciones que entraron en Praga, general Keitel, Generalísimo del Ejército; el ministro de Negocios Extranjeros, von Ribbentrop; el Cuartelmaestre del Estado Mayor general del Ejército, von Stuelpnagel; el ministro Lammers; el jefe de la SS y policía alemana, Himmler; el Jefe alemán de Prensa, Dietrich, y el secretario de Estado, Stuckart. (DNB.)

Frontón Tormes

TELEFONO 1365

QUINIELAS DE AYER

TARDE

1.ª — 6-2 a 12 pesetas.
2.ª — 4-6 a 63 »
3.ª — 1-2 a 83 »
4.ª — 5-3 a 26 »
5.ª — 6-4 a 29 »
6.ª — 6-1 a 24 »

NOCHE

1.ª — 5-2 a 63 pesetas.
2.ª — 2-3 a 68 »
3.ª — 2-4 a 59 »
4.ª — 5-6 a 25 »
5.ª — 6-2 a 19 »

Las funciones dan comienzo a las 6 tarde y 10 1/4 noche, excepto los domingos, jueves y días festivos, que serán a las 5 1/2 y 10 1/4

Publicidad R. E. I.

Presburgo.—El ministro de la Guerra, Catlos, ha publicado la siguiente orden:

"En vista de que fuerzas del Ejército húngaro han penetrado en la Eslovaquia Oriental, hemos ordenado la movilización de las últimas cinco quintas en este territorio.

En todas partes donde existan guarniciones militares, tomará el mando el Comandante más antiguo de nacionalidad eslovaca, debiendo prestar juramento al Gobierno todos los soldados".

De origen húngaro se añade que las tropas magyares han cruzado indebidamente la frontera en algunos lugares con motivo de su avance en la Ucrania Carpática, pero que este incidente quedará solucionado satisfactoriamente. (DNB.)

—o—

Budapest.—Comunican de origen militar húngaro que unidades del Ejército de aquel país han penetrado varios kilómetros en el territorio cárpato-ucraniano.

Por el momento, las tropas húngaras avanzan hacia la ciudad de Nagyszoelloes. Han librado combate con las tropas checas cerca de Francsika y de Verboeczse.

En el sector de Munkacs, las tropas húngaras han alcanzado la pequeña ciudad de Solyva, situada a unos 18 kilómetros al noroeste en el valle de Latorca. Los húngaros han ocupado todas las alturas de este valle, en el sector de Hungvar. Avanzan por el valle de Ung, después de haber ocupado todas las alturas de Hungvar.

Esta mañana, a las ocho horas, las tropas de infantería se encontraban a cinco kilómetros al sur de Preecseny, en el valle de Ung. (DNB.)

—o—

Budapest.—Comunican oficialmente que el ministro de Negocios Extranjeros, conde Csaky, ha dirigido un comunicado a Voloschine, manifestándole que, a fin de evitar el derramamiento de sangre, resigne el mando que ha ostentado hasta ahora, en el Comandante de las tropas húngaras que se internan en el país.

En el comunicado se añade que el ministro de Negocios Extranjeros de Hungría esperará la contestación de Voloschine hasta esta noche a las 20 horas. (DNB.)

—o—

Budapest.—El Jefe del Estado Mayor húngaro ha hecho público este mediodía el siguiente comunicado:

"Las tropas húngaras continúan su avance en todos los sectores de la región cárpato ucraniana".

El general Prchala ha enviado una delegación militar al Comandante de la División húngara de Caballería, para pedirle que conceda un plazo de diez días a las tropas checas para que puedan evacuar Ucrania.

El jefe húngaro ha concedido este plazo a condición de que las tropas checas entreguen inmediatamente las armas. (DNB.)

—o—

Budapest.—El presidente del Consejo ucraniano ha contestado inmediatamente al telegrama del ministro húngaro del Exterior, conde Csaky.

Volochine ha anunciado que enviará a Budapest una delegación formada por tres miembros, pidiendo al mismo tiempo el fin de las operaciones militares.

Csaky hizo saber a Volochine que espera la llegada de la delegación pero que, por otra parte, le es imposible suspender las operaciones militares por razones técnicas y que espera que Volochine haga todo lo posible para evitar cualquier efusión de sangre. (DNB.)

—o—

Budapest.—Se comunica de origen húngaro autorizado que las operaciones militares en Ucrania carpática afectan exclusivamente a este territorio y que las fronteras del mismo serán estrictamente respetadas con relación a Polonia, Rumanía y Eslovaquia.

Las operaciones hacia el este no llegarán más allá de la antigua frontera provincial de la Ucrania carpática.

Hungría ha comunicado esta firme intención al Gobierno eslovaco, por mediación de su Cónsul en Presburgo y ha hecho saber, al mismo tiempo, que establecerá pronto una Legación en esta ciudad para iniciar así relaciones regulares y cordiales con Eslovaquia. (DNB.)

Presburgo.—El ministro de Negocios Extranjeros de Eslovaquia, Durcansky, ha dirigido al canciller Hitler el siguiente telegrama:

El pueblo eslovaco, radiante de alegría por ver establecida la autonomía de su Estado, saluda al gran Fuehrer, expresándole su gratitud por haber hecho posible, mediante los acuerdos de Munich, la realización del principio nacional.

La creación de un Estado independiente eslovaco sirve para cierto afianzamiento de la paz entre los pueblos en esta parte de Europa. El pueblo eslovaco, que piensa construir un Estado independiente sobre esta base, cree firmemente que este bendito principio encontrará también en el porvenir en el pueblo alemán y en su gran jefe, un protector y una garantía.

Firmado: Durcansky, Ministro de Negocios Extranjeros de Eslovaquia." (DNB.)

Viena.—El jefe de la agrupación popular húngara en Eslovaquia, conde Miguel Esterhazi, ha dirigido una proclama en la cual expresa la alegría de los húngaros por haber recuperado Eslovaquia su independencia.

El conde invita a todos los húngaros a colaborar con las autoridades eslovacas, al objeto de lograr la reconstrucción de la nueva Eslovaquia. (DNB.)

Varsovia.—El Gobierno polaco ha decidido establecer una Legación en Presburgo, decisión que representa el reconocimiento del nuevo Estado eslovaco. Ha sido puesto al frente de esta Legación el hasta ahora cónsul general polaco en Uzhorod, Chalupczynski. (DNB.)

Presburgo.—Ha sido cortado el ferrocarril, cerca de Chust, y los checos han hecho saltar un depósito de municiones.

El general Prchala se encuentra en Svaleva. (DNB.)

Presburgo.—Ha salido de esta ciudad, para tomarse un descanso de cuatro semanas, el ministro del Interior, Sidor.

Se supone que ya no volverá a hacerse cargo del Departamento, que será provisionalmente desempeñado por el presidente del Consejo, monseñor Tiso. (DNB.)

Lea usted EL ADELANTO

Lo que se puede aprender de dos locomotoras soviéticas

En la Exposición universal de París del pasado año, en un pabellón especial dedicado a ferrocarriles, se hallaban expuestos los últimos modelos de locomotoras y de coches de casi todos los países de Europa. Las "Litorinas", velocísimas, al lado de las "Micheline", nuestras locomotoras gigantescas, junto a las suizas; trenes daneses, suecos y noruegos suntuosísimos, modelos de coches-camas, de coches-retaurant, todo lo que de más elegante y de más práctico ha producido la industria en los diversos países.

Mi atención de visitante fué atraída por las locomotoras, por las que he sentido siempre la curiosidad admirativa de los niños.

Oía decir por todas partes que las locomotoras rusas eran una maravilla de potencia.

Las busqué. Señoreaban dos enormes máquinas en el patio que les estaba reservado. Es sabido que la potencia de tales monstrucs está en relación con el número de ruedas movidas por el émbolo. Las sociedades francesas se encuentran en pugna siempre por construir los mejores tipos de locomotoras de cuatro series de ruedas motrices. Las hay en la red del Norte que, desde hace muchos años, emplea entre París y Calais el tren a vapor considerado hasta hace poco como el más rápido de Europa: la famosa "Flecha de Oro".

Locomotoras de tanta potencia las había también en otras redes del Estado que, hace algunos años, se jactaba de haber puesto en circulación las más potentes de Europa; semejantes las hay también en las redes del Este, el P. M. y el P. O.

Todas estas máquinas pueden arrastrar 800 toneladas a 120 kilómetros por hora sobre un desnivel del ocho por mil.

Es notorio que las grandes velocidades de los ferrocarriles franceses están permitidas por la conformación geográfica del país, que, en sus cuatro quintas partes, es una vasta llanura ligeramente ondulada.

Grande fué mi sorpresa cuando ví que cada una de las dos monstruosas locomotoras contaba con cinco series de ruedas motrices y al ver, después, en letreros colgados de ellas, que dichas máquinas alcanzaban una velocidad de 145 kilómetros por hora, con carga de mil toneladas de tracción en desnivel de ocho por mil.

Por medio de escalerillas podía el público subir a las máquinas y examinarlas detalladamente; los técnicos admiraban la potencia, todos los visitantes se convencían de que no había más remedio que reconocer ciertos progresos a la Rusia soviética. No hay que decir los himnos que entonaban los prosélitos del oráculo moscovita.

En esto, mis ojos se dirigieron a la vía sobre la que se encontraban las dos locomotoras y pude cerciorarme de que era idéntica a otras sobre las que se hallaban los trenes italianos, franceses, alemanes y de otros países europeos.

Mi sorpresa iba en aumento. Sabía que la entrevía rusa es más ancha que la del resto de los países de Europa. Cuando en los primeros decenios del siglo pasado se construyeron los ferrocarriles rusos, para impedir que una hipotética invasión pudiera servirse de ellos—no olvidados, todavía, quizá, los episodios y las escenas de la invasión napoleónica—se dió a la entrevía una anchura superior, creo que en 22 contímetros, a la europea.

Y me pregunté: Si las locomotoras eran rusas, ¿cómo podían adaptarse perfectamente a las vías europeas?

Hombres vestidos de ferroviarios, con brazales rojos en los que destacaban la hoz y el martillo, distribuían en el patio manifiestos cuyo contenido es fácil imaginar.

Me acerqué a ellos y les pregunté si habían conducido aquellas máquinas por territorio francés: Me dijeron que sí.

Entonces les pregunté si eran rusas. Y me contestaron:

—Naturalmente. ¿No ve usted que lo son?

Me enteré del trayecto que habían recorrido. Las locomotoras habían sido traídas desmontadas, por mar, hasta El Havre, donde fueron montadas y conducidas con medios propios a París.

—¿Sobre vía francesa?

—¡Claro!—me contestaron.

Ultima pregunta:

—¿Y cómo ha sido posible que las máquinas soviéticas pudieran correr sobre vías francesas, cuando las rusas son 22 centímetros más anchas?

El pobre hombre abrió los ojos lleno de estupor, miró a las locomotoras, a la vía, a mí de nuevo. Y, como viese que yo me reía, como siempre que rechazamos beber el agua de ciertas fuentes, tuvo la frescura de decirme textualmente:

—Es verdad. La vía rusa es más ancha. Pero en El Havre hemos estrechado las máquinas cortando un pedazo...

No quiero hablar de la contestación de este pobre diablo. Sólo me interesa hacer notar que las locomotoras enviadas de Rusia a París para suscitar la admiración de los visitantes eran pura jactancia y fraude. Se ufanaban de lo que no existía, producían la admiración mediante el engaño. En lenguaje de "poker" esta maniobra tiene un nombre: "bluff".

Las dos locomotoras son un ejemplo, un símbolo de lo que hace Rusia para atraerse las conciencias, para envenenar a los pueblos: alardea de lo que no tiene, ofrece a los aplausos lo que no posee, pone en escaparate una caja, que parece admirable, para que los patanes, los ingenuos, los descontentos y los tergiversadores puedan decir: "Siendo tan preciosa esta caja, lo que contenga será, por lo menos, la fruta del paraíso".

Y, sin embargo, la caja está vacía. O, lo que es peor, contiene horrores.

Quien recuerde las últimas semanas de Septiembre y primeras de Octubre pasados, no puede menos de considerar la actitud mansa y silenciosa de Rusia durante el drama de Checoeslovaquia. Rusia, maestra en embrollarlo todo en el Comité de No-Intervención, sembradora insuperable de discordias en el momento en que los pueblos están dispuestos a tenderse la mano, la Rusia que se representa por un oso titánico, apareció como un pollito que ni se atreve a piar.

No es que afirmemos que el precipitado cambio de la política francesa pueda ser consecuencia de esta constatación. Sólo queremos decir que los veinte millones de hombres movilizados de que se alababan los soviets y los nueve mil aeroplanos de bombardeo de que se habló hasta la saciedad cuando se firmó el tratado franco-soviético y las demás maravillas de tierra, cielo y mar, tienen la consistencia real de aquellas admirables locomotoras rusas expuestas a la admiración de los parisienses, pero de las que no hay ejemplares en Rusia porque, de haberlos, no podrían moverse.

Detrás de las jactanciosas fuerzas del ejército soviético está el "bluff", y lo prueban las aventuras de Extremo Oriente. Parece que en París han comenzado a comprenderlo.

Los pretendidos milagros en el campo industrial, las cifras que expresan la difusión de la cultura en el pueblo, todas las maravillas de que nos hablan cuantos nunca han estado en Rusia y que han desmentido espantados quienes la han visitado, tienen esta base: por fundamento, la nada; ostentación, exterior, espejuelos giratorios para cazar alondras.

Se han puesto a la venta los billetes del sorteo especial de la Lotería Nacional que se celebrará el día 11 del próximo mes de Abril, a favor del fondo especial de protección benéfico-social, dependiente del Ministerio de la Gobernación.

Ningún español puede dejar de participar en este sorteo, por patriotismo y por humanidad.

Llega el cardenal Gomá

Pamplona.—Esta tarde llegó de Roma el cardenal Gomá, al que el pueblo y autoridades hicieron un recibimiento cariñosísimo.

NUESTRO BUZON

ADVERTENCIA

En nuestro buzón de la calle de García Barrado, número 25, depositan gran número de artículos, cartas, noticias, etc., etc., los cuales muchas veces vienen sin detalle alguno que acredite su autenticidad, y por medio de la presente «advertencia» participamos a cuantos manden sus avisos o notas en el expresado buzón, que, para publicarlas o darlas cumplimiento, es REQUISITO INDISPENSABLE que vengan escritos en papel timbrado de alguna casa comercial o de forma que nos conste su autenticidad, pues de otro modo se darán por no recibidos.

PUBLICIDAD REI SALAMANCA San Pablo, 1 Teléfono, 2050

VACAS LECHERAS, se venden tres, en plena producción, una da treinta y tres litros, otra veintitrés y la otra catorce litros. Para verlas y tratar, en la Huerta de Pedro Sánchez, carretera de Aldealengua, a un kilómetro del Alto del Rollo. 4-3

AMA DE CRIA.—Se necesita ama de cría para criar un niño en casa de los padres. Informará: Toribio Plaza, en Salmoral. 6-6

SE VENDE una casa de planta baja y principal, con panera, en el Arrabal, y una tierra de 24 huebras, con cantera de piedra de mampostería, en este término. Informarán: Carretera de Fregeneda, núm. 19. 3-2

Dr. Alonso Hernández
OCULISTA
PLAZA DEL MERCADO, 7
(bajando a San Julián)
Consultas de 11 a 1 y de 4 a 6

✝

TERCER ANIVERSARIO
del señor

D. VICTOR VILLORIA SANCHEZ

que falleció en Salamanca, el día 17 de Marzo de 1936

después de recibir los Santos Sacramentos
y la Bendición de Su Santidad

D. E. P.

Su familia,

Suplica una oración por el alma del finado y la asistencia a las misas que se celebrarán en la Santa Vera-Cruz, los días 17 y 18 a las nueve, y en San Juan Bautista, los días 17 y 18, a las ocho de la mañana, por cuyos actos de caridad cristiana les vivirán agradecidos.

Universidad de Salamanca 2019

IGLESIAS DEVASTADAS

REAPERTURA DE IGLESIAS

por JOSE ARTERO

Se pregunta: ¿Cuántas iglesias destruyeron los rojos? ¿Cuántas se han abierto en la España que Franco reconquistó?

Y a ambas preguntas puede darse una misma y absoluta respuesta. La totalidad.

Solamente de esta totalidad pueden restarse, en cuanto a la devastación de los rojos, algunos templos que se sostuvieron en pie aunque profanados, saqueados y destinados a fines impropios de la santidad de su carácter; y de los que Franco ha hecho que puedan ser reintegrados al culto católico, aquellos que los rojos han dejado en tan ruinoso estado o en tan total destrucción, que ha sido imposible rehabilitarlas.

Y ya que nos faltan números o estadísticas, que huelgan ante la totalidad de lo verificado, vamos a consignar algunos hechos expresivos, que den idea de la barbarie roja y de su odio vandálico a las iglesias.

Hay en la Comisaría de Levante del Servicio de Recuperación del Patrimonio Artístico Nacional un álbum con viejas fotos de obras de arte religioso aragonés. Pues bien: en un somero recorrido pude comprobar la desaparición de quince retablos del siglo XIV al XVII, todos magníficos, de la provincia de Huesca y que han sido quemados sacrílegamente.

Tiene en su Oficina del Ministerio de Educación, el Marqués de Lozoya, una gran foto del retablo espléndido de Casas de Don Pedro, en Badajoz, una joya en pintura y escultura, de la que el pueblo se enorgullecía y hasta promovía motines al solo intento de trasladarlo a un museo o enajenarlo.

Pues bien: ese estupendo retablo —el mejor de Extremadura, decían— sucumbió a la furia marxista. Quiso oponerse el buen párroco en los primeros días de la revolución: lo mataron y luego destruyeron el retablo. En la Iglesia hicieron un Teatro Popular: para el pavimento del escenario aprovecharon las tablas no quemadas, poniendo la parte pintada hacia arriba, de manera que las pisadas deshicieron lo que el fuego respetó.

A nuestro paso por los pueblos de Aragón y Cataluña, en la reciente reconquista, no encontramos uno sólo donde la Iglesia, si subsistía, no estuviera completamente desnuda de los objetos de culto.

Un detenido estudio se hizo en Tarragona: todas las iglesias habían sido profanadas y la mayor parte incendiadas.

Sólo subsistía la Catedral, que, para fines de propaganda, habían acordado convertir en Museo Medioeval. Cuando penetramos en la Catedral, recién liberada, no había en ella, ni bancos, ni púlpitos, ni confesionarios. Los tapices, salvo uno olvidado en el vestuario canonical, todos robados, el Tesoro, saqueado, con sus Custodias, cálices, libros de ricas encuadernaciones, candelabros, etc.

A la Virgen del Claustro, de tanta devoción, y a la de la Guía, las encontramos descoronadas y arrumbadas en una trastera; los altares posteriores al siglo XVII deshechos, los trasportables de tablas góticas de Borrasa y Hontaneda, desmontados y llevados hacia la frontera de Francia... a más de los montones de cascote, el polvo y la suciedad, los tablones y cestos, en fin, el triste e inmundo estado en que todo lo dejan los rojos. Eso es la Catedral destinada a Museo y que pregonaban como intacta.

Todas las demás Iglesias de la ciudad estaban en el más lamentable estado, y ello lo confirmaba un oficio, que encontramos, de respuesta a una conmuta del Comisariado de Cultos, sacrílega institución del Gobierno rojo, hecho sólo con fines de hipócrita propaganda en el Extranjero. Se contestaba en aquel oficio que en Tarragona, según las indicaciones recibidas, se podría abrir al culto la iglesia de la Sangre, pues era muy reducida, estaba en la parte vieja de la ciudad y tan pequeña y retirada, que no llamaría la atención. Por otra parte, añade, los demás templos, salvo la Catedral, se encuentran en tal estado, que ocasionaría grandes problemas el rehabilitarlos al culto. El oficio llevaba la fecha de una semana antes de la liberación.

Igualmente en Barcelona hubimos de comprobar, por delegación oficial, que "todas" las iglesias habían sido profanadas, muchas incendiadas y ninguna abierta al culto.

Una excepción, no de iglesia, sino del oratorio particular de una casa noble en la calle del Pino, que aprovechaban los vascos para sus misas. Cabrían en ella, hacinadas, un centenar de personas; había, llenando la habitación, un par de docenas de sillas-reclinatorios. Eso para los dos millones de habitantes de Barcelona. Quisieron habilitar los vascos para su culto la pequeña capilla de San Severo, que era la única que se salvó de la total devastación, aunque no de la zapiña de sus mejores ornamentos y objetos de culto. El señor vicario general no la concedió, alegando el uso sacrílego que se hacía de aquel culto católico para propaganda en el Extranjero, lo mismo que aquel entierro católico, filmado aparatosamente en las calles de Barcelona, mientras tantos cadáveres de católicos ni siquiera podían conseguir tierra en lugar sagrado.

También en Barcelona se salvó —muy a duras penas— del incendio la Catedral. Los vecinos nos han contado sus esfuerzos y peligros para impedir el desastre. Pero se robaron sus tesoros, se violaron las sepulturas, no se respetó ni lo más venerando, y así, el gran sepulcro de San Olegario, Obispo, del siglo XI, a cuya momia le robaron el anillo pastoral y le rompieron el báculo, el relicario-sepulcro de la cripta, con los sagrados restos de Santa Eulalia, que fué abierto en busca de tesoros y profanado.

Sería inacabable el recuento de las iglesias incendiadas en Barcelona. Yo he visto con espanto la bella iglesia de Santa María del Pino totalmente saqueada e incendiada, y vacío el gigantesco rosetón del ábside, que se calcinó con las llamas del órgano; la grandiosa basílica de Santa María del Mar, donde el incendio del altar mayor calcinó las esbeltas columnas hasta hacer cilíndricas el basamento octogonal, donde contamos más de 72 sepulturas —algunas de varios siglos— abiertas y profanadas, donde hasta las viejas piedras del antiguo templo románico, conservadas como recuerdo histórico en los muros, fueron rotas a mazazos, creyendo que detrás se encontrarían los fabulosos tesoros; la basílica de Nuestra Señora de la Merced, Patrona de la ciudad, cuya bella imagen, de tantos recuerdos históricos, fué profanada y se salvó milagrosamente, aunque mutilada, y cuya iglesia estaba en tan deplorable estado, que ni siquiera al recobrarla fué preciso precintar las puertas, medio deshechas, por otra parte, ya que dentro no había más que ruinas y suciedad.

Estos datos, que se podrían multiplicar infinitamente, darán una idea del furor iconoclasta del soviet en España, sobre todo considerando que en la zona que dominaron los rojos —salvo las provincias vascongadas, donde también hubo estragos—, si alguna iglesia quedó en pie, fué por excepción, y "todas" profanadas, robadas y desafectadas al culto católico.

Por el contrario, a la pregunta sobre el número de las iglesias que Franco devolvió, hay también que contestar que todas las existentes.

Como del Rey Conquistador escribió Gracián, pudiera decirse de Franco que devolvió tantas iglesias cuantas conquistó almenas.

Primeramente hizo templo de los pueblos y ciudades, ya que, apenas conquistado un lugar, pública y solemnemente se dice misa ante las tropas y el pueblo en la más amplia plaza o avenida.

Luego renace el culto en las iglesias que se pueden utilizar, y es edificante, al par que lastimoso, ver en pueblos y ciudades sus templos desmantelados, con unas percalinas elementales, una Cruz y alguna oleografía, improvisar apresuradamente un culto de catacumbas para llenar los anhelos de los que se sienten liberados por milagro del Señor.

A los contados días de la ocupación han sido devueltas al culto las Catedrales en Tarragona y Barcelona, adelantándose al Concordato, ha determinado el Caudillo que tengan su dotación del Estado los señores curas que se encargan de pueblos que han estado bajo el dominio rojo; hay en los Ejércitos de vanguardia una Comisión de restauración y habilitación de templos, y hasta se prepara en Vitoria, por el Ministerio de Educación Nacional, una Exposición Internacional de Arte Sagrado, cuya finalidad es, según anuncian los programas, el dar idea, planos y ejemplares de dignidad litúrgica y artística para la inmensa tarea de restauración o reedificación de tantos templos como han sucumbido doquier la fiera marxista posó su sacrílega garra.

Ejemplar anverso y reverso de la medalla religiosa de esta guerra en la que España se desangra: De un lado, todo ruinas y desolación; del otro, todo reparación y reconstrucción.

TEMAS ACTUALES

EN TORNO A MADRID

Cometido en la persona de Calvo Sotelo aquel crimen de Estado que la posteridad recordará para perpetua execración, España se puso en pie porque no se resignaba a morir uniendo al daño de perder la vida, el baldón de no saber entregarla con gloria.

Lo que había de ser, fué. Un 17 de Julio, cargado de eternidad, la Patria vibrante de indignación se levantó para nunca más caer.

En el extranjero se empezó a hablar de España, donde había tenido lugar una sublevación armada, y el mundo abrió una interrogación para la naciente empresa.

Se constituyó un Gobierno auténticamente español, modestamente denominado Junta de Defensa Nacional, con sede en Burgos, cabeza de Castilla y alma de una raza que, como el protomártir de España, no quiso vivir con vilipendio.

El Movimiento crecía. Se ganaron victorias y victorias en ímpetu incontenible de nuestros soldados que a cada hecho de armas prendían un clamor triunfal.

En Noviembre de 1936 llegaron a las puertas de Madrid los Ejércitos nacionales y desde entonces hemos estado siempre junto a la capital de España sin perderla de vista un sólo instante, un sólo momento.

Llegamos a Madrid y esperamos—desde que comenzó la guerra los españoles hablamos en plural y obramos colectivamente en el querer y el afán. ¡Maravilla de ser, sentir y servir en común!...

Llegamos y supimos esperar. ¿Para qué destruir Madrid, para qué arrancar con violencia el fruto que una buena mañana vendría espontáneamente maduro a nuestras manos?

Franco no quiso destruir la capital del Estado, que un día u otro quedaría incorporada a España para ser cima y remate de esta guerra victoriosa que concluye. Era bastante permanecer cerca de Madrid, sentir sus gemidos y no perder contacto con la ciudad que, alegre y confiada, fué arrollada por el salvajismo de las brigadas internacionales.

Porque el Madrid que no quiso entregarse a las armas españolas, no es nuestro Madrid, ese pueblo que por ser todo espíritu, todo sensibilidad, es español, muy español, siempre español.

Quienes pusieron una barrera entre el pueblo madrileño y las tropas nacionales fueron las brigadas extranjeras, cuya capacidad de concentración en torno al crimen nadie podrá en verdad discutir.

Desde Noviembre de 1936 hasta hoy, hemos estado constantemente junto a Madrid. En tanto que se sucedían jornadas victoriosas, España crecía, crecía... En el espacio y en la historia. Se ensanchaba día a día la zona nacional, recibíamos cordiales adhesiones internacionales y un nuevo Estado comenzaba a funcionar.

Madrid siempre a nuestra vista...

Pero hay ocasiones en la vida en las que es preciso dejarse estar, según Gracián. Arte maravilloso fué llegar a los arrabales madrileños, permanecer en quietud, dejarse estar y conservar incólume la capital de España cuando una impaciencia justificada hubiera logrado su conquista entre desolación, ruinas y escombros.

Prudencia es esta digna de admiración, tanto más cuanto que la espera no ha sido ociosa ni el retraso estéril. Mientras Madrid gemía bajo el poder de la horda roja, España ha sabido organizar un gran Estado, crear una densa y maciza conciencia colectiva y alumbrar un nuevo modo de ser nacional. Ahora Madrid va a ser español y será muy fácil labor reanimarle, inyectarle nuestro espíritu, nuestra alma...

Chenier aconsejaba hacer versos antiguos con pensamientos nuevos. La Nueva España hará de Madrid cuna de su viejo Imperio, que ahora florece en espléndida primavera cuajada de sabrosos frutos y doradas esperanzas.

AGUSTIN SARASA Y ZUGALDIA

UNA NOTA DEL MINISTRO DE NEGOCIOS DEL JAPON SOBRE EL ASUNTO DE LAS PESQUERIAS

Si el Japón se viese obligado a adoptar una solución definitiva, toda la responsabilidad correspondería a la U. R. S. S.

Tokio. — El ministro de Negocios Extranjeros ha hecho pública esta tarde una larga nota sobre las negociaciones llevadas a cabo desde principios de Enero por el embajador de Moscú, Togo, y el Comisario del Exterior de la URSS, Litvinoff, en la que dice que el Gobierno japonés ha hecho todo lo posible para llegar a una solución pacífica del conflicto de las pesquerías.

«Moscú, sigue la nota, se ha negado a hacer concesiones a pesar de que el Japón le hizo saber que no podía aceptar una liquidación unilateral y que se sentía obligado a defender los derechos del pueblo nipón. Aunque el Japón está dispuesto a continuar en sus esfuerzos para llegar a una solución pacífica, todo tiene un límite. Si el Japón se viese obligado a adoptar una decisión definitiva, toda la responsabilidad correspondería a la U. R. S. S.» (DNB.)

SE TRASPASA frutería, sitio céntrico, inmejorables condiciones, por no poderla atender. Razón, Jacobo Dray, asentador Mercado de Abastos.

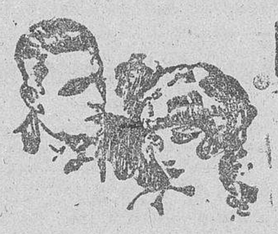

NOTAS DE SOCIEDAD

VIAJES

Han salido:

Para Bilbao, don José Gutiérrez Aranguren.

—Para Luarca (Asturias), doña Isabel Ibáñez de P. Vidal y su hija Maribel.

ANIVERSARIO

Tres años se cumplen mañana de la muerte del que en vida fué querido amigo nuestro y prestigioso médico don Víctor Villoria Sánchez, destacada personalidad, que dejó en todos un recuerdo imperecedero de su vida austera y digna. Consagró su vida a practicar el bien, sirviendo a sus sentimientos profundamente patrióticos, y desde la Dirección General de Sanidad que desempeñó, supo rodear su actuación de la mayor dignidad, trabajando con el mayor celo y entusiasmo por los intereses sanitarios y en bien de España.

Al cumplirse el tercer aniversario de la muerte de tan bondadoso caballero, renovamos la expresión de nuestro más sentido pésame a su estimada familia.

VARIAS

—Baños de aceite. ANTONIO.

LA MODA

Los abrigos de primavera

Lo principal está en la elección de los colores. Los costureros, yendo hasta el extremo de oponer rigurosamente los colores, no vacilan en ofrecernos, con un vestido negro o de tono oscuro, un abrigo francamente claro, de tono nilo, chartreuse, o bien violeta o aun amarillo-limón.

Los tejidos también son muy nuevos. El «rodland», que es una variedad de «shetland»; el «burgil» y el «kardye», son los que han tenido más aceptación. Todos ellos se hacen en deliciosos colores frescos: terracota, gris-beige, azul-pizarra y lila pálido. Pero no terminaríamos nunca si quisiéramos enumerar las mil variedades distintas de coloridos adoptados por la moda; desde el pálido miosotis hasta el rojo cardenalicio, todos los tonos se ofrecen a la elección de las mujeres ansiosas de novedad, y que esta vez no pueden quejarse, ya que sus preferencias han sido admirablemente servidas.

Para aquellas que temen la viveza de contraste demasiado acentuado, entre un tono claro y otro oscuro, la moda ha inventado un atenuante muy gracioso, que consiste en oponer dos tonalidades casi similares en el abrigo y en el vestido, por lo menos de la misma especie, como marrón y beige.

Teodoro Sánchez Alvarez
MEDICINA INTERNA
Especialidad: Digestivo y Respiratorio
Rayos X :: Diatermia :: Terapéutica con onda corta
CONSULTA EN
Aldeanueva del Camino (Cáceres).
Teléfono número 4

Ministerio de la Gobernación

Se advierte al público en general que, hasta nueva orden, deberán abstenerse de dirigirse a Burgos para pernoctar o hacer estancia en dicha ciudad, por no existir alojamiento disponible.

Los dos Altos Comisarios en Marruecos conferencian

París.—El general Nogues, residente general de Marruecos, ha ido hoy a la frontera de la zona española para celebrar una breve conversación con el coronel Beigbeder, alto comisario de España en Marruecos. (DNB.)

Por los Ministerios

Burgos. — El ministro de la Gobernación, señor Serrano Suñer, fué cumplimentado esta mañana por el general jefe de la Cuarta Región Militar, señor Alvarez Arenas.

Burgos.—El vicepresidente del Gobierno y ministro de Asuntos Exteriores, ha sido cumplimentado por los representantes de Turquía y Grecia y recibió al coronel Gavilán, a don José Sagardía y a don Juan Somoza, miembros del Tribunal de Responsabilidades Políticas.

Distinción a Pepita Chávarri

San Sebastián. — La campeona Pepita Chávarri ha sido nombrada miembro del Consejo Nacional de Deportes, que preside el glorioso general Moscardó en representación del deporte femenino.

Falange Española Tradicionalista y de las J. O. N. - S.

ORGANIZACIONES JUVENILES

Velada que tendrá lugar en el Teatro del Liceo, hoy, 16 de Marzo de 1939, con motivo de la entrega de los diplomas a los Mandos de la O. J. obtenidos en el Cursillo provincial celebrado en esta capital

PRIMERA PARTE

1.º Himno de las Juventudes.

2.º "Los mandos de la O. J.", por el cadete Pablo Núñez.

3.º Entrega de los diplomas por una jerarquía de la Delegación Nacional de O. J.

4.º "Himno de Oriamendi".

SEGUNDA PARTE

1.º "¡Arriba, pueblo español!", marcha de F. Romero, música del camarada Bernalt, por Flechas y Flechas Azules.

2.º Romance viejo de "La Condesita" (anónimo), por el flecha Fernando Santos.

3.º "El Forjador", canción de la Nueva España, del vate salmantino Miguel R. Seisdedos, por el flecha Santiago del Arco, con la colaboración de los flechas Jesús Perretta y Agustín Pérez.

4.º "Eran cuatro camaradas", de F. Urrutia, por el flecha Fernando Contreras.

5.º "Respetable publiquito", monólogo original del flecha F. Santos, recitado por su autor.

6.º "Los Flechas de España", composición musical. (Desfile). Ejercicios de gimnasia y fusil, acompasados a la "Marcha de Rienzi", de Wagner.

7.º Himno "Cara al Sol".

TERCERA PARTE

1.º La leyenda histórica del poeta salmantino Ventura Ruiz Aguilera, en un acto, que lleva por título "Camino de Portugal", con arreglo al siguiente reparto:

Juan Tavera, flecha F. Contreras; infante don Enrique de Trastamara, flecha F. Santos; Martín Sánchez, flecha E. Hernández; alcalde, flecha J. Perretta; ronda, flechas A. Arenzana,, A. León y L. Chamoso.

2.º Himno Nacional.

Saludo a Franco: ¡Arriba España!

—o—

Con objeto de asistir al acto de imposición de distintivos a los mandos de la Organización, obtenidos en el último Cursillo provincial, se ordena a todos los afiliados, sin excepción, se presenten el jueves, día 16, a las cinco y media de la tarde, en el Campo de San Francisco, perfectamente uniformados los que le sea posible.

Por Dios, España y su Revolución Nacional Sindicalista.

Salamanca, 15 de Marzo de 1939. III Año Triunfal.—El Secretario local de O. J.

SANCIONES

El Secretario general del Movimiento, en fecha 4 del corriente, ha aprobado la sanción de suspensión por dos meses de la cualidad de afiliados importa por esta Jefatura provincial a los camaradas MANUEL GASCON, CASTO HERRERO GASCON y JESUS SANCHEZ GASCON, de Cepeda.

Por Dios, España y su Revolución Nacional Sindicalista.

Salamanca, 13 de Marzo de 1939. III Año Triunfal.

SEGUNDA LINEA MILITARIZADA

Servicio para el día de hoy

Turno de una y media de la tarde a diez de la noche. Segunda Centuria, Segunda Falange, primera Escuadra.

Elpidio Sánchez Marcos.
Francisco Díaz Serrano.
Enrique Sánchez Escribano.
Pedro Beltrán González.
Domingo Sánchez Hernández.
Luis Nodal Navarro.
Juan José Hernández Velasco.
Angel Vicente Garrote.
Rafael González Sánchez.
Luis de los Dolores Iglesias.
Juan Livianos Holgado.
Florencio Franco Mañoso.

Turno de nueve y media de la noche de hoy a seis de la madrugada del día 17.

Alejandro Cabezas Domínguez.
Afrodisio Méndez Polo.
Nicolás Sánchez Cano.
Juan Santos Cano.
Román Ramado García.
José González García.
Angel Horna Iglesias.
Maximiliano Diego Bellido.
Serafín Serrano Moreno.
Emilio Bols Gallego.
Domingo Mateos Hernández.
Ramón de la Fuente Hernández.

Turno de cinco y media de la mamadrugada del día 17 a dos de la tarde del mismo.

Miguel Villar Rodríguez.
Salvador del Castillo Gómez de Liaño.
Honorino Estévez.
Ciriaco Egido González.
Enrique Esteban Martín.
Dionisio Martín López.
Luis Santos Martín.
Miguel Romo Tocino.
Isidro Sagrado Hidalgo.
José Méndez Sánchez.
Santiago Hernández Martín.
Manuel Madruga Tato.

Todos los camaradas anteriormente relacionados se presentarán a la hora que se indica en la Jefatura local de Milicias, calle de Palominos, 3.

Por Dios, España y su Revolución Nacional Sindicalista.

Salamanca, 15 de Marzo de 1939. III Año Triunfal.—El Jefe local de Milicias, Fernando Márquez.

JEFATURA LOCAL

Todos los camaradas que a continuación se expresan se presentarán en esta Jefatura local, calle de Palominos, 3, el día 16 del corriente, de las 18 a las 21 horas:

Raimundo Martín Hernández.
Juan Francisco Martín Arroyo.
Antonio Martín Bernabeu.
Leopoldo Miguel López.
Jesús Moreno Plaza.
Diego Navarro Pérez.
Emilio Núñez Maturana.
Antonio Parada de la Fuente.
José Pascual Campo.
Felipe Pascual de Castro.
José Pérez Cebrián.
Florián Eduardo Periáñez.
Enrique Prieto Alonso.
Ignacio Ramos Sánchez.
José María Reensep y Ponce de León.
Isidro Rivas García.
Julián Rodríguez Vargas.
Santos Rodríguez Elices.
Juan Matías Rodríguez.
José Rodríguez Pacheco.
Germán Rodríguez Prieto.
Francisco Ruiz Sobrino.
Fernando Sainz Pardo
Pedro Santos Benito.
Alicio Sánchez Escribano.
Antonio Sánchez Hernández.
Jesús Sánchez y Sánchez.
Jesús Sánchez y Sánchez.
Herminio Sánchez y Sánchez.
Agustín Sánchez y Sánchez.
Agustín Sánchez Simón.
Isidoro Sánchez Tobes.
Germán Sánchez Valverde
Miguel Santiago Sánchez.
Pedro Serrano Piedecasas.
Angel Serrano Villafañé.
Verónico Sotobal de la Iglesia.
Esteban Tejero Miguel.
Inocencio Juantola Maestro.
Julián Torres Vaquero
José Villarías Boss.
Laureano Villoria Prieto.
Salvador Villacorta Aparicio.
Anastasio Serafín Vicente.
Emilio Vicente Tato.
Severiano Yague Martín.
José María Yáñez López.
Tomás Zaragoza López.
Serafín Zaballos Rodríguez.
Fernando Cid Rodríguez.
Eduardo Ferrán Estévez.
Hipólito Sánchez.

Por Dios, España y su Revolución Nacional Sindicalista.

El Jefe local de milicias, Fernando Márquez.

Se pone en conocimiento de todos los que pertenecen a Falange Española Tradicionalista y de las JON-S que no hayan solicitado el carnet definitivo, que la Secretaría General del Movimiento ha concedido un nuevo plazo para solicitar aquél, que terminará el próximo día 20 del mes actual.

SE TRASPASA tienda de ultramarinos en sitio céntrico y punto inmejorable. Negocio bonito y de rendimiento desde el día de la entrada. Si interesa el edificio, no hay inconveniente en venderlo. Para informes: Mateo Rodríguez, calle de España, número 33 (Chinchibarra). 4-2

POMADA CEREO
Cura quemaduras, herpes, SABAÑONES ULCERADOS.
Venta en Farmacias

Doctor Gabriel Alonso
PROFESOR DE LA F. DE M.
ELECTRO-RADIOLOGIA
Diagnóstico y tratamiento
Consulta: a las doce
Especialidad, 2 (Edificio de Electra de Salamanca). Teléfono 1730

Préstamos sobre fincas
Al 5 1/2 por 100 anual, amortizables de 5 a 50 años
BANCO HIPOTECARIO DE ESPAÑA
Agencia oficial: ARTURO LANZACO
Para Compra y Venta de Fincas Rústicas y Urbanas
APARTADO 13 — TELEFONO 12-63
Generalísimo Franco, 29, 2.º-derecha. Salamanca

"FIDES"
Compañía Española de Seguros
Accidentes del Trabajo Industriales y Agrícolas
Responsabilidad Civil
Agentes para Salamanca:
D. Francisco Sánchez García
D. Fernando Lunar Rosa
Agencia: Plaza Hermanos Jerez, 4 - Salamanca

Dr. Manuel Martínez Gómez
Ex residente del Sanatorio del Guadarrama y de la Enfermería para Tuberculosos de Chamartín (Madrid)
APARATO RESPIRATORIO
RAYOS X
RADIOGRAFIAS EN GENERAL
Consulta: A las 12
Plaza Gabriel y Galán, número 1. (Plaza Casa de Socorro). Tel. 2029

Su estómago lo necesita
Ensáyelo y verá como sus digestiones se normalizan, desapareciendo el dolor de estómago, acidez, sensación de peso, aguas de boca, tendencia al vómito, etc., etc. Uselo con la seguridad de que jamás perjudica, por lo que es el medicamento preferido por la clase médica desde hace medio siglo.
ELIXIR ESTOMACAL
SAIZ DE CARLOS
Dirección provisional: San Bartolomé, 1
SAN SEBASTIAN

Actualidad salmantina

Vida religiosa

ADORACION NOCTURNA

Esta noche celebrará su vigilia el Turno VI, Santa Teresa de Jesús, aplicándose por el alma de don Manuel Mirat Domínguez. Se ruega puntual asistencia a todos los adoradores pertenecientes a este turno.

PP. CARMELITAS

¡Venga la paz sobre España!
Solemnísimo Triduo

Que la Venerable Orden Tercera del Carmen y Santa Teresa de Jesús celebrará en la iglesia de PP. Carmelitas de esta capital, en honor de su patrono y protector el Patriarca San José, los días 17, 18 y 19 de Marzo, con los cultos siguientes:

Los dos primeros días, a las ocho de la mañana, misa solemne de minerva. El día 19, a las ocho, misa de comunión, y a las diez, la solemne.

Por la tarde, a las seis y media, exposición, rosario, sermón, ejercicio del triduo y reserva. Los sermones están a cargo del R. P. Esteban de San José.

Se invita a los innumerables devotos del Santo a este triduo para impetrar la paz de nuestra Patria.

Ejercicios en los Salesianos

Darán principio los Santos Ejercicios Espirituales esta tarde, a las siete y media, en la iglesia de las Madres de Dios, los cuales serán dirigidos por el R. P. José Aguilar S. S., director del Colegio de San Benito.

Esperamos que ningún antiguo alumno ni aspirante faltará a ellos, y se invita a sus familiares y simpatizantes de la Obra Salesiana, varones, a que asistan a tan piadosos e interesantes actos.

Cruz Roja de Salamanca

Aviso a las Enfermeras

Para que todas las enfermeras tengan las mayores facilidades para el cumplimiento Pascual, ya que no han tenido lugar los ejercicios espirituales que para ellas se habían organizado, el día 21 del actual, a las cuatro de la tarde, se dará comienzo a un retiro espiritual, exclusivo para enfermeras, en la Capilla de las Hijas de Jesús (Calle Zamora).

La distribución será la siguiente:

Martes, día 21, a las cuatro de la tarde, plática breve.

Miércoles, día 22, por la mañana, a las ocho y cuarto, Santa Misa, y acto seguido, una breve meditación. Por la tarde, a las cuatro, plática.

Jueves, día 23, lo mismo que el día anterior.

Viernes, a las ocho y cuarto, misa de Comunión general, que celebrará el excelentísimo y reverendísimo señor Obispo de la Diócesis. Por la tarde, a las cuatro, plática final y bendición.

Se encarece a todas las enfermeras puntual asistencia a estos actos, que por ser exclusivamente para ellas han de servirlas para el más fecundo apostolado de caridad en beneficio de nuestros amados heridos y enfermos.—EL ASISTENTE ECLESIÁSTICO.

CAJAS DE CAUDALES "GRUBER". A prueba de robo, taladro, fuego y soplete. Las máximas garantías. Estufas eléctricas de varios tamaños 120/V. ¿Dónde? ¡Hombre, dónde ha de ser! En Casa Gerardo Miñambres, calle de Zamora, número 46, Salamanca.

Asamblea provincial del secretariado de Administración local

Ayer, a las once de la mañana, y en el salón de actos de la Sociedad de Accidentes del Trabajo denominada «La Providencia», celebró una importante asamblea el Colegio de Secretarios, Interventores y Depositarios de Administración local.

La presidió don Melquiades Sierra, asistido por los vocales de la Junta de Gobierno, don Salvador del Castillo, don Manuel Martín Lozano, don Nicolás Herrero, don Jesús Castaño y don Víctor H. Peña.

Se aprobó el acta de la última asamblea celebrada por el Colegio el día 30 de Diciembre de 1937.

A continuación, por el presidente, señor Sierra, se pronunció un breve y notable discurso, dirigiendo un emocionado saludo a los asambleistas, que estaban congregados en número de ciento diez.

Seguidamente expuso el objeto de la asamblea, que se circunscribía exclusivamente a la lectura y aprobación del proyecto de presupuesto para el ejercicio actual.

A este proyecto, por algunos señores asambleistas, se expusieron consideraciones, todas ella encaminadas a la prosperidad económica del Colegio, y terminado el debate se aprobó por unanimidad el proyecto.

La presidencia manifestó que la asamblea se encontraba en el caso de proceder a la renovación de la Junta de gobierno, y los señores asambleistas acordaron por unanimidad ratificar su confianza a la misma al efecto de proseguir su beneficiosa labor.

A propuesta de los secretarios del partido de Ledesma, se aceptó que fuera representante de éste en la Junta don Belisario Hernández.

Igualmente fué designado para representar el partido de Ciudad Rodrigo, don Pedro Herrero, secretario del Ayuntamiento de Fuente de San Esteban.

Ambos cargos estaban vacantes.

Finalmente se levantó la sesión, siendo la una de la tarde.

Ricardo Sánchez Martínez

ABOGADO

Terminado el trabajo que le fué encomendado en el Ministerio de O. y A. Sindical, abrirá nuevamente su Bufete, el día 1.º de Abril, en la calle de Villar y Macías, número 1

Suscripción a poblaciones liberadas

Lista de donativos en metálico recibidos en el excelentísimo Ayuntamiento en el día de la fecha

Pío Manzanas, 2 pesetas; José Blanco Martín, 2; Honorio Martín Rubio, 2; Jerónimo Rodrigo, 50; Felisa Neira Gamboa, 10; Segundo Serrano, 1; David Rodríguez, 3; Julián García Carabalio, 1; Félix Moreno, 1; Francisco Estucas, 0,70; Ramón Avila, 1; José Martín Rodríguez, 5; Laurencio García, 2; Adolfo García Sánchez, 5; Carmen Sáez, 1; Juan Santos, 2; Francisco Montero, 3; Benedicto de la Rosa, 2; José María Hernández Sánchez, 5; Miguel Gutiérrez Sánchez, 1; Nicolás P. Besto, 2; Faustina Beato Navarro, 2; Vicente Pérez Valero, 10; Antonia Andrés, 2; Felisa Velasco, 2,35; Agustín Barbero, 0,50; Rodrigo Barbero, 0,50.

Suma esta relación, 119,05 pesetas.
Suman las anteriores, 37.581,40.
Suma total, 37.700,45 pesetas.
Salamanca, a 1 de Marzo de 1939. III Año Triunfal.—El Alcalde-presidente, Manuel Torres.

—o—

Vigésimaséptima relación de donativos recibidos en especie en esta Delegación de "Auxilio Social"

Colegio Siervas de San José, veintisiete kilos y medio de lentejas.

Ayuntamiento de Peñarandilla, once kilos de lentejas.

Escuela de Niñas de Peñarandilla, once kilos de lentejas.

Ayuntamiento de Cantalpino, ocho kilos de lentejas.

Escuelas de niñas del Sagrado Corazón de Jesús, dos kilos y medio de lentejas.

Vecinos de Membrive de la Sierra, un kilo y medio de lentejas.

Colegio de Siervas de San José, siete kilos y medio de alubias.

Ayuntamiento de Navasfrías, ochenta kilos de alubias.

Antonia Campos García, un kilo de alubias.

Juan Domínguez, dos kilos de alubias.

Escuela de niñas de Peñarandilla, kilo y medio de alubias.

Ayuntamiento de Cantalpino, catorce kilos y medio de alubias.

Escuela de niñas del Sagrado Corazón de Jesús, un kilo de alubias.

Vecinos de Membrive de la Sierra, una libra de chocolate.

Colegio de Siervas de San José, quince libras de chocolate.

Moisés Guerras, media libra de chocolate.

Ayuntamiento de Peñarandilla, una libra de chocolate.

Escuela de niñas de Peñarandilla, una libra de chocolate.

Ayuntamiento de Cantalpino, treinta y seis libras de chocolate.

Escuela del Sagrado Corazón de Jesús, tres libras y media de chocolate.

Concha y Tomás Martín, dos libras de chocolate.

Lorenzo Hernández y señora, dos libras de chocolate.

Vecinos de Membrive de la Sierra, medio kilo de chorizo.

Escuela de niñas de Espino de la Orbada, libra y media de chocolate.

Colegio de Siervas de San José, libras de chorizo.

Antonia Campos García, medio kilo de chorizo.

Ayuntamiento de Navasfrías, 9'249 kilos de patatas.

Escuela de niñas de Peñarandilla, siete kilos y medio de patatas.

Ayuntamiento de Cantalpino, 1'560 kilos de patatas.

Ayuntamiento de Navasfrías, treinta y cuatro kilos de garbanzos.

Rosalía Carnero, un kilo de garbanzos.

Colegio Siervas de San José, cuatro kilos de garbanzos.

Escuela de niñas de Peñarandilla, cuatro kilos y medio de garbanzos.

Ayuntamiento de Cantalpino, seis kilos de garbanzos.

Escuela de niñas del Sagrado Corazón de Jesús, un kilo y medio de garbanzos.

Colegio Siervas de San José, cuatro kilos de fréjoles, veintiuna latas de sardinas, diez botes de conserva, un kilo de azúcar, un kilo de harina, un kilo de salchichón, cinco paquetes de galletas, siete kilos de higos y un kilo de arroz.

Ayuntamiento de Cantalpino, veintinueve latas de conserva y cincuenta paquetes de galletas.

Escuela Nacional de Coca de Huebra, un saco de quince kilos de víveres.

Ayuntamiento de Ledrada, tres paquetes de treinta kilos de víveres.

Ayuntamiento de Fregeneda, dos cajas de treinta y seis kilos de víveres.

Escuela de niños de Bercimuelle, una caja de quince kilos de víveres.

Ayuntamiento de Ciudad Rodrigo, dos cajas de setenta kilos de víveres.

Escuelas de Pelayos, un cajón de nueve kilos.

Escuela de niñas de Espino de la Orbada, tres sacos de cincuenta y cinco kilos de víveres.

Ayuntamiento de Puente del Congosto, tres bultos de setenta y dos kilos de víveres.

Escuela de Herguijuela de la Sierra, tres cajas de noventa y ocho kilos de víveres.

Ayuntamiento de Peñaparda, cinco sacos de ciento setenta kilos de víveres.

Escuela Nacional de Peñarandilla, un cajón de treinta y cinco kilos.

Salamanca, a 1 de Marzo de 1939. III Año Triunfal.—EL JEFE DEL DEPARTAMENTO.

Vigésimaséptima relación de donativos recibidos en metálico en esta Delegación de "Auxilio Social"

Suma anterior, 4.250,00 pesetas.

Diego Lozano González, 1 peseta; Reyes Valle, 1; Bernarro Manzano, 0,50; Moisés Guerra, 1; Donativo anónimo, 4; Josefa Tejedor, 2; Francisco Alvarez, 1; Manuel Lozano, 2; José V. Rodríguez, 2; viuda de Marciel Martín, 10; Escuela de niñas del Sagrado Corazón de Jesús, 26,35; Pedro María Serrano, 15; Simona Luis Grande, 1; Miguel Sánchez, 1.

Suma total, 4.318,65 pesetas.

Salamanca, a 1 de Marzo de 1939. III Año Triunfal.—EL JEFE DEL DEPARTAMENTO.

El importe de esta relación ha sido ingresado en la cuenta corriente "Auxilio a Poblaciones Liberadas" en el Banco de España de esta capital.

Pago de la Contribución

Se recuerda a los contribuyentes que hasta el día 20 del actual pueden satisfacer la contribución del primer trimestre, sin apremio, en la oficina de la recaudación, de nueve a una y de tres a siete.

Delegación de Hacienda de la provincia de Salamanca

Secretaría de Juntas Administrativas

El día 18 del actual, a las 16,30 horas, tendrá lugar en esta Delegación de Hacienda la venta en pública subasta de las siguientes mercancías, procedentes de aprehensión y afectas a expedientes de contrabando y defraudación:

LOTE PRIMERO: 81 metros de tejidos de algodón, en 243 pesetas.

LOTE SEGUNDO: 36 metros de tejidos y 22 carretes de hilo, en 126 pesetas.

LOTE TERCERO: 360 metros de tejidos de algodón, en 1.680 pesetas.

LOTE CUARTO: 177 metros de tejidos, en 531 pesetas.

LOTE QUINTO: 227 metros de tejidos, 318 carretes y bobinas de hilo y 431 madejas de algodón, en 1.412 pesetas.

LOTE SEXTO: Siete metros de tejidos, una toalla, cinco pares de medias de algodón y ocho carretes de hilo, en 35 pesetas.

LOTE SEPTIMO: 35 metros de tejidos de algodón, 11 metros de crespón, 11 madejas y cuatro pañuelos de algodón, en 164 pesetas.

LOTE OCTAVO: 59 metros de tejidos, dos pares de sandalias de goma y 10 carretes de hilo, en 191 pesetas.

LOTE NOVENO: 24 carretes de hilo, en 20 pesetas.

LOTE DECIMO: 282 metros de tejidos, 26 madejas de algodón, 53 carretes de hilo, cuatro cajas de pistones y kilo y medio de café tostado, en 943 pesetas.

LOTE 11: 39 metros de tejidos de algodón, 24 carretes de hilo y dos kilos de café tostado, en 167 pesetas.

LOTE 12: 394 metros de tejidos de algodón, 26 madejas, 12 pares de medias de algodón, 590 carretes de hilo y un kilo y medio de café tostado, en 1.755 pesetas.

LOTE 13: 125 metros de tejidos de algodón y 106 carretes de hilo, en 465 pesetas.

LOTE 14: 160 metros de tejidos, 80 madejas de algodón, 48 carretes de hilo y cuatro pañuelos, en 604 pesetas.

LOTE 15: 755 metros de tejidos, 33 pares de medias de algodón y 283 carretes de hilo, en 2.571 pesetas.

LOTE 16: 32 metros de tejidos, en 96 pesetas.

LOTE 17: 127 metros de tejidos de algodón, 20 madejas de ídem y 108 carretes de hilo, en 492 pesetas.

LOTE 18: 161 metros de tejidos de algodón, en 483 pesetas.

Las mercancías se adjudicarán al mejor postor. Las pujas serán a la llana, no pudiendo ser inferiores a cinco pesetas. El adquirente habrá de satisfacer en el acto el importe de la adjudicación y, además, los derechos reales, pólizas y timbres necesarios o importe de los anuncios. Se advierte a los señores licitadores que las mercancías antes expresadas se encontrarán a su disposición, para poder ser examinadas por los mismos, en esta Delegación de Hacienda, desde dos horas antes de la celebración de la subasta.

NOTA.—Por orden del Ministerio de Hacienda, dictada a propuesta del del Interior, se previene a los señores licitadores que el rematante quedará obligado a vender los artículos indicados al precio que éstos tengan señalados por las Juntas de Abastos del punto donde van a ser vendidos.

Salamanca, 15 de Marzo de 1939, III Año Triunfal.—El secretario, Gaspar Benito.

1-1

EL DIA DE LA AUDIENCIA

DELITO DE ROBO

Ayer se celebró el juicio oral de la causa motivada por este hecho: El 5 de Noviembre de 1938, la procesada Felisa López Martínez, que prestaba sus servicios como criada en la casa número 22 de la Ronda de Corpus, de esta ciudad, donde habita con su mujer Fernando Primo Rodríguez Vega, aprovechando la circunstancia en que el matrimonio se encontraba en la droguería que tienen en la calle de Zamora, violentó con un hacha la puerta de la despensa, en cuya habitación sabía que estaban guardadas las llaves, y con ellas abrió diferentes muebles, apoderándose de alhajas, una caja de caudales, ropas y otros efectos, los cuales, en dos cajones y una cesta, trasladó a Santa Marta, utilizando un taxi conducido por Andrés Rodríguez Martín, a quien no pagó el importe del viaje que importó 3 pesetas. En aquel pueblo, presumiendo que en la caja de caudales había dinero, la procesada mandó al herrero que se la abriera, cosa que efectuó con una lima y como el sófer se negara a seguir viaje a Mombeltrán, regresaron a Salamanca, llevando los bultos que contenían los efectos sustraídos, que han sido tasados en 2.268.20 pesetas, a casa de su conocida Concepción Arroyo Bellido, quien los admitió, ignorando su procedencia y en la cual fueron ocupados, excepto un anillo de oro valuado en 30 pesetas. En la puerta se causaron daños que se tasaron en 18 pesetas.

El fiscal señor González acusó a la procesada como autora responsable de un delito de robo, con una circunstancia agravante, y solicitó que se le impusiera la pena de cuatro años, dos meses y un día de prisión menor, accesorias, costas y que abone a los perjudicados la suma de 48 pesetas.

Según el defensor, señor Tordera, la procesada no era autora del delito imputado por el señor fiscal, y solicitó su absolución.

Informaron las partes y el juicio quedó terminado para que el Tribunal dicte sentencia.

EL LICDO. SALVADERA

NOTICIAS

CASA DE SOCORRO

Ayer fueron curados en este benéfico establecimiento, Alejandra Pereira, de erosiones en ambas rodillas; Julio Hernández, de erosiones en las manos, y Joaquina Gómez, de herida contusa en el dedo índice de la mano izquierda.

Dr. C. Cuervo
MEDICINA INTERNA
Rayos X
CONSULTA: DE ONCE A DOS

A. CASTAÑO
MEDICO DENTISTA
Consulta de diez a una y de cuatro a siete. Quintana, 5 y 7, pral.

ENFERMEDADES DE LA BOCA Y DIENTES
Ludeña Hijo
ODONTOLOGO
Consulta, de 10 a 2 y de 4 a 7
PLAZA MAYOR, 10
Teléfono 1158

DOCTOR
Juan Antonio Rivera
Especialista de aparato digestivo de la Casa de Salud Valdecilla Santander
MEDICINA Y CIRUGIA DE ESTOMAGO, INTESTINO, HIGADO Y PANCREAS
RAYOS X
Análisis clínicos de la especialidad.
Consultas, de 11 a 1 y de 5 a 6
CORRALES DE MONROY, NUM. 3
Teléfono 2086

SE VENDEN PARCELAS de terreno para edificar, desde 2,80 pesetas el metro. En el Regato del Anís. Barrio Vidal. Informará, Manuel Vidal.

Junta provincial de Abastos

Relación de señores que tienen autorizaciones a su favor y que deberán recoger el jueves, 16, de once a una de la mañana.

Ignacio García.
Joaquín García Pericacho.
Sebastián Martín.
Lázaro Campo.
Filomena S. García.
Feliciano Castro.
Romualdo Vega.
Eulogio González.
José Pérez Sánchez.
Lorenzo Escudero.
Eloy Mateos.
Eduardo Matilla.
Miguel Pérez.
Angel Madruga.
Francisco Hernández.
José Casanova.
Luis Polo Méndez.
Ricardo Portela.
Rosario Iglesias.
Amable Hernández.
José García del Pozo.
Maximiliano Díaz.

Salamanca, 14 de Marzo de 1939. III Año Triunfal.—El Gobernador civil presidente, Cabriel Arias.

Cupón pro - ciegos

Lista de números premiados del Cupón pro - ciegos», correspondiente al sorteo celebrado el día 14 de Marzo de 1939.

Premio de	20	pesetas,	núm.	796
»	3	»	»	096
»	3	»	»	196
»	3	»	»	296
»	3	»	»	396
»	3	»	»	496
»	3	»	»	596
»	3	»	»	696
»	3	»	»	896
»	3	»	»	996

AVISO

El día 13, a las doce horas, sufrió un desvanecimiento el cartero de la Milicia armada de esta Jefatura en las inmediaciones del puente del ferrocarril (Avenida del General Mola), y fué auxiliado por un soldado y un paisano, que le ayudaron a recoger la cartera de correspondencia y giros, que se le cayó por el suelo. Como al citado cartero le han faltado 336 pesetas, importe de un giro oficial que acababa de cobrar en la Administración de Correos, se ruega a quien haya encontrado la referida cantidad sea entregada en la Jefatura Provincial de la Milicia, en su Cuartel, enfrente de la Estación Ferroviaria, así como la presentación en el mismo Cuartel de los citados individuos que lo recogieron.

3-1

SE VENDEN tres chaquetones seminuevos. Gibraltar, 4, principal, centro, derecha.

3-1

VENDO CASA, de sólida construcción, en sitio céntrico, rentando diez y siete mil pesetas. Precio, doscientas cincuenta mil pesetas. Enrique Iglesias, Varillas, 9, segundo, Salamanca.

3-3

Junta provincial de Protección a los Huérfanos del Magisterio Nacional

Los señores perceptores de las pensiones de los Huérfanos del Magisterio Nacional, tendrán a su disposición aquéllas, a partir del día 20 del actual, todos los días laborables, desde las doce horas hasta las catorce y media, en el domicilio del señor Tesorero de la Junta.

Observaciones

Primera: Se precisa la Fe de Vida de los huérfanos, cuya pensión se paga; mas para cobrar la de aquellos huérfanos que se hallan en el frente, deben sus tutores proveerse de algún justificante que acredite la vida activa de sus tutelados.

Segunda: De los dos recibos que firman los señores perceptores, uno de ellos debe ser reintegrado con cargo a la pensión que perciben con el sello móvil correspondiente.

Tercera: Determinado por la Superioridad que los perceptores de pensiones—ya sean tutores o apoderados—firmen una nómina especial que obra en Tesorería, se advierte que han de ser aquéllos, no su servidumbre u otros menores de edad, quienes "personalmente" retiren la pensión.

Cuarta: Para evitar trastornos de contabilidad, se ruega que las pensiones estén retiradas antes del día 10 de Abril.

Quinta: Esta Junta necesita con harta frecuencia comunicarse con los tutores o apoderados de los huérfanos; por ello, precisa conocer en todo momento el domicilio de unos y de otros, así como los cambios que aquél experimentare, lo cual puede comunicarse ya en Tesorería, ya en el domicilio del señor secretario, don Ricardo Granado (Paseo de Canalejas, número 101).

Sexta: Por último, se hace saber que el día 31 del corriente mes se cerrará el plazo de admisión de las pólizas de 1,00 peseta, de 0,50 pesetas y de 0,10 pesetas, anuladas por la Superioridad.

Los actuales tenedores pueden entregarlas en el Paseo de Canalejas, número 68, segundo, izquierda, donde les será abonado su importe.

Salamanca y Marzo, 14 de 1939. III Año Triunfal.—V.º B.º: El presidente, Adolfo Maillo; el tesorero, Rogelio R. Bernal.

Caja Nacional de Subsidios familiares

Damos a continuación una relación de empresas de esta provincia que han solicitado de la Caja Nacional de Subsidios Familiares la concesión de pago autorizado, acogiéndose al artículo 53 del Reglamento general del Régimen:

Salamanca

La Salmantina (Sucursal Cervezas de Santander), Salamanca.
"Nova", S. A., Salamanca.
Baltasar Moretón Martín, Salamanca
Caja de Ahorros y Monte de Piedad, Salamanca.
Caja de Socorros para Labradores y Ganaderos, Salamanca.

DOCTOR
Miguel Becerro
MATRIZ Y PARTOS
Espos y Mina, núm. 2 (enfrente)
Horas de consulta:
De ONCE a DOS
TELEFONO 1288

María F. Martín
Practicante y Profesora en Partos
Hospedaje higiénico para embarazadas. Reserva absoluta
Consulta: De nueve y media a once y media mañana y de cuatro a siete tarde
Generalísimo Franco, núm. 72, pral.

Banco Mercantil
SALAMANCA

Capital	15.000.000	de pesetas
Desembolsado	8.400.000	—
RESERVAS		
Fondo de reserva	7.500.000	—
Fondo de Previsión	11.000.000	—
Fondo de amortizaciones de inmuebles	100.000	—

OPERACIONES QUE REALIZA ESTE ESTABLECIMIENTO

Cuentas corrientes y de depósito con interés, en moneda nacional y extranjera.-Créditos en cuenta corriente sobre valores y personales.-Giros y cartas de crédito sobre plazas de alguna importancia de todo el mundo.-Descuentos y negociaciones de letras documentarias o simples.-Aceptaciones.-Domiciliaciones.-Anticipo sobre mercaderías en depósito, tránsito, etc.-Negociaciones de moneda extranjera.-Negociaciones y cobro de cupones y títulos amortizados.-Compra-venta de valores en todas las Bolsas.-Canjes y conversión de títulos. Depósitos de valores en custodia.-Suscripciones a empréstitos. Cajas de seguridad para particulares y

CAJA DE AHORROS
Casa Central: SANTANDER

SUCURSALES: Alar del Rey, Astillero, Astorga, Barruelo, BURGOS, Cabezón de la Sal, Cacabelos, Cervera del Río Pisuerga, Cistierna, Ciudad Rodrigo, Frómista, Guijuelo, La Bañeza, Laredo, LEON, Ledrada, Llanes, Nueva (Asturias), PALENCIA, Paredes de Nava, Ponferrada, Potes, Ramales, Reinosa, Sahagún, SALAMANCA, Salas de los Infantes, Santibáñez de Béjar, Santoña, Selaya, Torrelavega, Unquera, Valencia de Don Juan, Villadiego.

TIPOS DE INTERES
Los fijados por la Orden circular del Ministerio de Hacienda fecha 25 Noviembre 1938
OFICINAS: GENERALISIMO FRANCO, NUMERO 41

Caja de Ahorros y Monte de Piedad de Salamanca
ZAMORA, 25, E ISABELES, 1.-EDIFICIO DE SU PROPIEDAD
Establecimiento benéfico fundado en 1880. Inscrito en el Registro especial de entidades de Ahorro del Ministerio de Trabajo por Real Orden de 2 de Diciembre de 1930
SUCURSALES: BEJAR, PEÑARANDA DE BRACAMONTE, VALLADOLID Y ZAMORA

Operaciones que realiza:

Libretas ordinarias de ahorro	2 %
Imposiciones a seis meses	2,50 %
Imposiciones a doce meses o más	3 %

PRESTAMOS: Con garantía personal, hipotecaria, de valores del Estado, etc., al 5 por 100.—De ropas y alhajas al 4,50 por 100.

HUCHAS DE AHORRO: Muy prácticas para ahorrar en casa, se facilitan gratuitamente.

SELLOS DE AHORRO: Se expenden a 10, 25, 50 céntimos y una peseta y se admiten como metálico en las imposiciones de Caja de Ahorros y en las operaciones del Monte de Piedad.

HORAS DE DESPACHO AL PUBLICO: De 9 y ½ a 1; fiestas no dominicales, de 10 a 12; los sábados se despachará también de 4 a 6 de la tarde en la sección del Monte de Piedad. Los domingos no se abre.

Ahorre desde hoy mismo y encontrará mañana una fortuna

EL CONSEJO DE ADMINISTRACION está formado por los prestigiosos salmantinos siguientes: Presidente, don Manuel González Calzada; Vicepresidente, don Mariano Rodríguez y Rodríguez; Secretario, don Antonio Crespo Colmenar; Vicesecretario, don Fernando Peláez de las Heras; Vocales: don Enrique Esperabé de Arteaga, don Julio Ibáñez Moreno, don Fernando García Sánchez, don Angel Llorente Sánchez, don Juan Mirat Domínguez, don Fernando Iscar Peyra, don Emilio Román y Retuerto, don Nicolás Rodríguez Aniceto, don Ricardo González y García Borreguero, don Manuel Sánchez García, don Antonio Estella y Bermúdez de Castro, don Manuel Sánchez Fabrés, don José León y Muñiz, don Gerardo Miñambres Almaraz, don José Alonso Bartol, don Cristóbal Ricoso Lorenzo y don Federico Hoyos de Onís.

Universidad de Salamanca 2019

La participación de España en la XIII Conferencia anticomunista

En la XIII Conferencia internacional de la Entente Internationale Anticomuniste, la intervención de la delegación española ha marcado el punto culminante. Constituían ésta el presidente y secretario del Comité de Información y Actuación Social de España (CIAS), señores Riveras de la Portilla y Lagarriga, asistidos por los colaboradores españoles de la Entente Internationale Anticomuniste, señores Blanco y Arbex.

El señor Larrinaga expuso la constitución y desarrollo de la organización que en España lucha contra el comunismo en los terrenos doctrinal y de propaganda, complemento importantísimo de la lucha armada y victoriosa que contra el comunismo en los terrenos doctrinal y de propaganda, complemento importantísimo de la lucha armada y victoriosa que contra él sostiene la verdadera España conducida por Franco.

La actividad del CIAS aumenta de día en día. Y su irradiación lo mismo en España que en el extranjero se realiza por el Boletín quincenal de información que es el «Servicio Antimarxista». En su portada figuran permanentemente la consigna y el lema del Comité: "¡Anticomunistas de todos los países, uníos!» y «Somos antimarxistas porque nos horroriza, como horroriza a todo occidental, a todo cristiano, a todo europeo, patrono o proletario, esto de ser como un animal inferior en un hormiguero», palabras éstas del iluminado fundador de la Falange Española y mártir, José Antonio.

A continuación, el señor Riveras de la Portilla pronunció un discurso - rapport que, durante hora y media, mantuvo a la asamblea en gran tensión. Admirable de método y caldeado por un fuego que el expresarse en lengua extranjera no hizo disminuir, el discurso del presidente del CIAS fué algo más que un modelo de pieza oratoria: exponente de una raza y un espíritu. Los aplausos espontáneos y cerrados con los que el auditorio hubo de subrayarlo a cada momento, fueron, a su fin, una ovación homenaje a la España inmortal de la que el señor Riveras acababa de ser tan fiel intérprete. En la imposibilidad de reproducirlo íntegro, damos a continuación un extracto del magnífico discurso del presidente de la delegación española.

El señor Riveras hace remontar los antecedentes de la guerra civil española a 1917, es decir, a antes del fin de la guerra europea, a cuya fecha se dejó sentir el carácter revolucionario de ciertas reivindicaciones del obrerismo español. En ellas se vió ya la táctica de la Internacional Comunista de probar su fuerza y la del enemigo, es decir, el Gobierno.

Después de ese primer período comienza el del terrorismo. Los sindicatos obreros son utilizados como arma de combate y su objetivo social se transforma en objetivo político. Y durante años, la libertad de los terroristas es respetada por los Gobiernos. En 1923, cuando la vida en España se había hecho poco menos que imposible llega el período del general Primo de Rivera. Durante él, la cuestión social se calma, se resuelve el problema de Marruecos y en suma, se afirma el sentimiento nacional. Nadie hubiese creído en aquellos momentos de prosperidad en todos los órdenes, que el régimen podía ser combatido por las fuerzas internacionales.

Sin embargo, esas fuerzas actuaban solapadamente. Y el error de Primo de Rivera fué el de no tener en cuenta el verdadero carácter del socialismo. Ya en la República, el comunismo actúa legalmente utilizando el voto público. Siempre con su táctica de adaptación, aprovecha las concesiones democráticas. Pero su objetivo verdadero es el del asalto al poder. En 1934 juzgan oportuno el momento. Y la revolución comunista estalla, no pudiéndose localizar más que en Asturias, donde reina durante quince días. El Gobierno de ese momento se muestra demasiado tolerante acordando la amnistía a los terroristas. Este exceso de humanidad habría de ser pagado más tarde demasiado caro.

Estamos en 1936. Es el momento de los frentes populares. Fórmula en la que, como en la buena fe del comunismo, creen incluso los buenos burgueses. Los sólo quince diputados comunistas que integran el Frente dan, sin embargo, su tónica. Y la sección española de la I. C. va a aprovechar su influencia para ganar la voluntad de una institución con la que tiene que contar para la realización de su objetivo: la fuerza pública. Y el resultado es sorprendente, ya que en el seno de la Guardia civil, la benemérita y disciplinada institución en la que jamás cupo un elemento o idea disgregadores, consigue introducir militantes comunistas. La guardia de Asalto es aún más fuertemente nucleada. Por otra parte, los oficiales no adscritos a la masonería, resultan sospechosos para los hombres del Frente Popular, que los relevan de sus puestos. Los comunistas, en fin y por medio del instrumento de transición preconizado por Dimitrov, logran debilitar las fuerzas de resistencia y hacerse los dueños de la calle. Y en España se plantea una situación de vida o muerte.

Pasa luego el señor Riveras a la exposición del levantamiento nacional español y a la guerra civil consecuente, deteniéndose en el aspecto de la intervención soviética tanto en lo que se refiere a su ayuda material como a su intervención en la política de la zona roja y en la organización del terrorismo. Y hace resaltar el contraste entre los espíritus que animan cada uno de los bandos y la vida que reina en las dos zonas. Las leyendas de los bombardeos de poblaciones civiles por los nacionalistas y de sus crueldades, son elocuentemente refutadas por el señor Riveras quien, al mismo tiempo pone de manifiesto la habilidad y la potencia de la propaganda roja por la mentira. Ella sólo es capaz de sostener el frente rojo español; como la propaganda por noticias falsas, específicamente comunista, ha sido capaz de encontrar apoyos para su Gobierno en el exterior.

En fin, el señor Riveras después de hablar del problema de los prisioneros y de la asimilación de todos los que, engañados, han sido adversarios, termina con una emocionante proclamación de fe ante la nueva España que ha encontrado un ideal y una voluntad colectivos y, sobre todo, ha encontrado un gran hombre: Franco. (E. I. A.)

Banco del Oeste de España

CAPITAL TOTALMENTE SUSCRITO ..... PTAS. 10.000.000
RESERVAS ..... » 1.500.000

CASA CENTRAL: SALAMANCA.—CALLE DE ZAMORA, 2
EDIFICIO DE SU PROPIEDAD

SUCURSALES Y AGENCIAS: Alba de Tormes, Aldeanueva del Camino, Arroyo de la Luz, Avila, Béjar, Burguillos del Cerro, Candeleda, Cañaveral, Ciudad Rodrigo, Coria, Hervás, Jaraiz de la Vera, Lumbrales, Minjadas, Peñaranda de Bracamonte, Plasencia, San Vicente de Alcántara, Torrejoncillo, Valencia de Alcántara, Villafranca de los Barros, Villagudino y Zafra.

FILIAL DEL

Banco Urquijo - Madrid

Capital: Ptas. 100.000.000

BANCOS COFILIALES

BANCO URQUIJO CATALAN, BARCELONA
Capital: Ptas. 25.000.000
BANCO URQUIJO VASCONGADO, BILBAO
Capital: Ptas. 20.000.000
BANCO URQUIJO DE GUIPUZCOA, SAN SEBASTIAN
Capital: Ptas. 20.000.000
BANCO MINERO INDUSTRIAL DE ASTURIAS, GIJON
Capital: Ptas. 10.000.000
BANCO MERCANTIL DE TARRAGONA, TARRAGONA
Capital: Ptas. 3.000.000

OPERACIONES QUE REALIZA: Cuentas corrientes a la vista y a plazo.—Caja de Ahorros en libretas ordinarias de cualquier clase, tengan o no condiciones limitativas.—Imposiciones a plazo fijo, abonando en todas ellas intereses a los tipos máximos autorizados por el Consejo Superior Bancario.

Compra-venta y custodia de toda clase de valores.—Descuento y cobro de cupones y títulos amortizados.—Canje y conversión de títulos.—Suscripciones a empréstitos.—Descuento y negociación de letras documentarias y simples.—Préstamos y créditos con garantía personal y de valores.—Giros, órdenes telegráficas y cartas de crédito sobre España y el Extranjero.—Aceptaciones y domiciliaciones. Compra y venta de billetes y monedas extranjeras, y, en general, toda clase de operaciones de Banca, Bolsa y Cambio.

Se facilitan HUCHAS para el ahorro a domicilio.

CAJAS DE ALQUILER: Departamentos individuales desde 30 pesetas al año.

Los artesanos alemanes se reunirán también este año en Francfort

Francfort.—Francfort del Main, la ciudad del artesonado alemán, verá reunirse también este año entre sus hospitalarios muros a los artesanos de todo el Reich, con la sola excepción de las categorías de la moda, que se reunirán en Viena.

En el Congreso, informa la Agencia Centraleuropa, serán tratados, entre muchos otros, los problemas relativos al seguro de vejez de los artesanos, concursos profesionales y organizaciones de las obras de asistencia social en favor de los artesanos del Frente del Trabajo. Al mismo tiempo que el Congreso, al cual asistirán delegaciones de los principales países de Europa, se celebrará una exposición de trabajos premiados en los concursos profesionales. (Centraleuropa).

Dr. Julio Pérez Martín

MATRIZ Y PARTOS
CONSULTA A LAS DOCE
San Justo, 26.—Teléfono 1303

Los judíos en cifras

0,88 por 100 de población mundial judía, 60 por 100 de la riqueza mundial.—En Alemania queda todavía un millón de judíos

Berlín.—He aquí algunos interesantes datos sobre la distribución de los judíos en el mundo, comunicados por la Agencia Centraleuropa, que los ha resumido de autorizadas estadísticas y publicaciones alemanas:

La población mundial judía no pasa del 0,88 de la cifra total de habitantes de la tierra. Pero la escasez numérica de los judíos está ampliamente compensada por la potencia material, pudiéndose calcular que disponen del 60 por 100 de la riqueza mundial.

Respecto a los varios continentes, la incidencia de la población judía es la siguiente: 1,95 por 100, en Europa; 1,92 por 100, en América; 0,44, en Africa; 0,28, en Australia, y 0,8 por 100, en Asia. En total, Asia cuenta 840.000 judíos, 550.000 se hallan en Africa y 33.000 en Australia. Sólo Alemania tiene más judíos que estos tres continentes sumados. Aun hoy, si se consideran los nuevos territorios de las marcas oriental y sudética, Alemania posee un millón entre judíos y medios judíos. La comparación es muy instructiva si se considera América del Sur, donde sólo se encuentran 324.000 judíos, y el Canadá inglés—dominio cuyo territorio es 18 veces mayor que el de Alemania—, donde viven 185.000 hebreos. (Centraleuropa.)

ZAMORA AL DIA

Actuación de "El Hombre Bueno"

No con gran éxito, porque las cosas delicadas no suelen alcanzar grandes triunfos, pero sí con general complacencia, actuó el sábado en el Teatro Principal, por primera vez, la compañía dramática del S. E. U. "El Hombre Bueno", que contribuye con su entusiasmo, con su trabajo y con su estudio a la creación de un teatro digno de la España nueva.

Después de la presentación, que resultó muy original, muy justa y oportuna, fueron representados el entremés atribuído a Cervantes "Los dos habladores", el paso de Lope de Rueda "El Rufián cobarde" y el Auto Sacramental de las Donas que nuestro Padre Adán envió por San Lázaro a la Virgen María".

La interpretación admirable, teniendo además en cuenta que el teatro antiguo es muy difícil de comprender en su verdadero carácter.

Y los aplausos no fueron escatimados por el selecto auditorio a tan bravos muchachos, que sin más norte ni guía que la estrella de su ilusión, sin dinero y sin apoyo oficial de ninguna clase, pilotan por los mares de la indiferencia y de la incomprensión la esbelta nave del arte y de la poesía.

Reciban los muchachos del S. E. U., organizadores de campaña tan difícil nuestra más efusiva enhorabuena.

"Botijero"

Tanto ayer como hoy, la feria de ganados, a causa del mal tiempo, se ha visto más desanimada que la vez anterior y los precios sobre los establecidos en la semana pasada, fueron aún más elevados. Por eso, las transacciones verificadas han sido escasísimas.

Sin embargo, la ciudad de Zamora estuvo ayer tan animada o más que el domingo por los forasteros de los pueblos limítrofes, que llenaron las calles céntricas, así como la plaza de Fray Diego de Deza, en la que se celebra la Feria de Botijero y lo mismo los teatros.

ANTONIO MOSTAJO GONZALEZ

Zamora, a 13 de Marzo de 1939. III Año Triunfal.

COMPRO palomas vivas. Ofertas: Traviesa, 2, primero. 2-2

SE TRASPASA TAHONA con buena clientela, se dan facilidades de pago. Dirigirse a "La Vallisoletana", Agencia de Negocios. Plaza Mayor, 35, tercero, Salamanca. 4-2

Tejidos e hilados de estambre S. A. (Thesa), Béjar

De acuerdo con lo prevenido en el artículo 17 de los Estatutos de esta Sociedad, se convoca a Junta general ordinaria de accionistas, que tendrá lugar el día 29 del corriente mes, a las diez y media de la mañana, en los locales de sus oficinas en Béjar, al objeto de lo que determina el artículo 18 de los Estatutos Sociales.

Tienen derecho a concurrir a dicha Junta todos los señores accionistas que, con cinco días de anticipación, acrediten su derecho en la forma que disponen los artículos 21 y 17 de los Estatutos.

El derecho de asistencia es delegable por medio de poder especial o carta dirigida al presidente del Consejo de Administración.

Béjar, 9 de Marzo de 1939. III Año Triunfal.—El presidente del Consejo de Administración, Francisco Vives Mirabent.

Iniciativa popular para el aumento de los miembros del Consejo federal suizo

Berna.—El problema de la elevación a nueve del número de los miembros del Consejo Federal Suizo, discutido desde hace algún tiempo y propuesto hasta ahora sin éxito, será sometido estos días a la decisión popular, en virtud de propuesta del Partido Socialista suizo. La moción sobre la cual ha de versar la votación reclama un Consejo Federal de nueve miembros, elegidos por cuatro años, al mismo tiempo que el Consejo Nacional. La elección deberá estar condicionada por la tendencia política del país y por la pluralidad de las regiones lingüísticas. (Centraleuropa.)

Delegación de Hacienda de la provincia de Salamanca

NEGOCIADO DE DEUDA PUBLICA

Habiendo sido centralizado el pago de los intereses de la Deuda del Estado, de la del Tesoro y de las especiales, a partir del vencimiento de 1.º de Abril de 1939, se pone en conocimiento de los tenedores de dichas clases de Deuda, cuya propiedad o legítima posesión haya sido calificada de conformidad, que los plazos de presentación de facturas en esta Delegación son los siguientes:

Facturas de cupones de vencimiento 1.º de Abril de 1939.—Se presentarán del 20 de Marzo al 5 de Abril.

Facturas de cupones de vencimiento 15 de Mayo de 1939.—Del 5 al 20 de Mayo.

Facturas de cupones de vencimientos fuera de las dos fechas citadas anteriormente.—Del 25 de Mayo al 5 de Junio.

Advirtiéndose que los presentadores que no lo hagan en las fechas señaladas serán preteridos para sucesivos trimestres.

Salamanca, a 15 de Marzo de 1939. III Año Triunfal.—EL DELEGADO DE HACIENDA.

EL DESARROLLO INDUSTRIAL DE LA NUEVA ESPAÑA

por MIGUEL RIBAS DE PINA
C. de la R. Academia de la Historia

A medida que van quedando libres las regiones industriales de Vizcaya y Cataluña se reanuda en ellas el trabajo y con una intensidad que resulta altamente mejorada por la carencia de huelgas y demás perturbaciones debidas al desorden que antes existía; pero además, en el resto de las provincias liberadas han surgido nuevas industrias, impulsadas por necesidades de guerra y que más adelante trabajarán en servicios de paz, no siendo las únicas que se creen, porque como consecuencia del plan económico-social del gobierno, acertadamente encaminado a valorizar la producción nacional reduciendo la cantidad de primeras materias que se exportan en bruto para volver sometidas a transformaciones que aumentan su valor de un modo considerable, será necesario acrecentar la producción industrial, diseminada por todas las regiones que cuenten con elementos adecuados.

En las nuevas regiones industriales encontrarán trabajo bien remunerado los hombres que regresen del frente al terminar la guerra, porque a la vez que estas industrias necesitan mano de obra, la agricultura y la minería deberán intensificar la producción de primeras materias para ellas.

El capital necesario no faltará porque es bien sabido que el orden y el buen gobierno son las mejores garantías para que el crédito sea abundante. Personal técnico, aun cuando muchos de los Ingenieros jóvenes han caído heroicamente llevando sobre el pecho la estrella de Oficiales "estampillados", los que quedan y los que al terminar la guerra acudirán a las escuelas especiales con la aplicación centuplicada por el patriotismo, serán suficientes para atender a todas las nuevas necesidades.

Queda un cuarto elemento, de capital importancia en la industria moderna, aun cuando en los estudios de carácter teórico no suele ser tenido en cuenta; nos referimos al personal encargado de la gerencia administrativa, que en algunos países se conoce con el nombre de "Capitanes de industria", cuya misión merece ser estudiada para orientar hacia ella a los restantes Oficiales y sargentos provisionales.

Capitanes de industria existen formados por la práctica en Barcelona, Bilbao y algunas otras regiones donde la industria cuenta con largo arraigo, pero en el resto de España hay que formarlos mediante cursos adecuados cuyo programa vamos a bosquejar ligeramente con el único fin de hacer resaltar su importancia y necesidad, puesto que con ellos se trata de formar un verdadero Estado Mayor del ejército industrial y la cualidad fundamental que necesitan poseer es el "don de mando" tanto más difícil de desplegar cuanto más complicadas son las funciones que han de tener a su cargo, así como la gran responsabilidad que pesará sobre ellos.

Dos son las misiones fundamentales a cumplir por la gerencia administrativa de una fábrica, regular la producción y llevar la contabilidad. La primera tiene por objeto velar por la cantidad y calidad de los productos, en relación con las necesidades de la clientela, la última cuidar de que el precio de coste no rebase el que se haya fijado.

Para regular la producción hay que empezar por formar un plan de trabajos, basado en una previsión de las necesidades del mercado. Este plan comprende los factores siguientes:

1.º Estudio crítico del producto para fijar los tipos, cantidad, calidad y precio, con la anticipación necesaria para que salgan al mercado en el momento oportuno.

2.º Adquisición de las primeras materias, su reconocimiento de admisión y distribución al pie de las máquinas.

3.º Operaciones análogas para el herramental y maquinaria, sometiendo la existente a las transformaciones precisas para su nuevo empleo.

4.º Reglamentación detallada de la marcha de la fabricación, sin descuidar los sucesivos reconocimientos que aseguren la bondad del producto, remediando en el acto cualquier defecto que se pueda producir, así como la buena conservación de las máquinas y reposición de las herramientas.

5.º Reconocimiento del trabajo terminado, su distribución para la venta y vigilancia del mercado para introducir en el plan las modificaciones que vayan siendo precisas.

Por lo que respecta a la contabilidad, es preciso tener en cuenta la necesidad de establecer un sistema de valoración de las diferentes fases de fabricación, a la vez que se registra el rendimiento de cada operario, en forma que sea posible recompensar a quienes lo merezcan y remediar toda irregularidad que produzca una pérdida o aumento de coste. No debe olvidarse que no es la máquina la que produce, sino el obrero que la maneja, y ello obliga, para mejorar el rendimiento, a crear entre esos hombres un elevado espíritu de colaboración de empresa y de servicio a favor de la clientela, todo lo cual se consigue cuando los directores poseen ese "don de mando" de que antes hemos hablado.

La necesidad de crear cursos adecuados para formar este personal no es invención nuestra, y en Italia existen en las Universidades, desarrollándose en ellos la enseñanza sujetándose a los temas siguientes: Teoría de la dirección; Organización; Relaciones comerciales; Asuntos judiciales y sociales.

Esta enseñanza, de carácter práctico y concreto, se inspira en un concepto netamente selectivo, con el fin de poner a disposición de las empresas un personal que, además de poseer los conocimientos indispensables, tenga el carácter más adecuado para la misión que ha de tener a su cargo y un elevado concepto de la responsabilidad que le incumbe al manejar intereses que no son solamente de la empresa, sino que también sus pérdidas o ganancias tienen extraordinaria influencia en la marcha económica de la nación.

La exposición de Arte Sacro

Vitoria.—La Comisaría de la Exposición de Arte Sacro ha informado a la Jefatura Nacional de Bellas Artes del desarrollo de los preparativos para la próxima inauguración.

Los países que concurren son los siguientes:

Italia, Alemania, Portugal, Suiza, Inglaterra, Francia, Bélgica, Argentina y Uruguay, y con aportación de carácter individual, los Estados Unidos, Rumania, Holanda y Albania.

Gran número de estas expediciones han llegado ya a España.

La aportación nacional al Certamen está dando pruebas de las muchas posibilidades de los artistas y artesanos españoles en tiempos como los actuales, en que tantas dificultades de todo orden han de superarse.

Plaza de médico

La Asociación Católica Mutualista del Barrio de Los Pizarrales, de Salamanca, necesita médico, con obligación de residir en dicho barrio, para la asistencia de sus asociados, que son más de trescientos vecinos. Dirijan las solicitudes al señor Presidente de la indicada Asociación, hasta el día 25 del presente mes. 3-2

MALA ENCARNADURA

Así se expresa vulgarmente la resistencia a la cicatrización de heridas, quemaduras, úlceras, etc., que se observa en innúmeras personas.

Pero, es porque los profanos desconocen, naturalmente, que la aludida torpidez cicatricial puede provenir, en ocasiones, de la exigüidad en vitaminas del organismo en que se manifiesta, y que un abundante caudal de las mismas favorece, notoriamente, los procesos regenerativos.

Y de ahí el éxito, en verdad sorprendente, de

"Dermibero"

desde hace más de 11 años, como insuperable regenerador del epitelio.

El aceite de hígado de bacalao y el cloruro de calcio, son los principales componentes de

"Dermibero"

El primero, es uno de los productos naturales más ricos en vitaminas, y el cloruro de calcio es la sal cálcica más fácilmente absorbible por el organismo, en el que el calcio tanto contribuye al equilibrio coloidal orgánico.

La influencia vitamínica en los seres de alta jerarquía orgánica es decisiva para la vida de los mismos y su abroquelamiento contra las asechanzas nosológicas, no yéndole a la zaga en importancia, la de las sales inorgánicas, que en determinada concentración se encuentran en el interior del protoplasma y en los jugos orgánicos que le rodean, ejerciendo dos funciones esenciales: La cuantitativa u osmótica, y la cualitativa o iónica específica.

De la enérgica doble acción conjunta, la vitamínica del aceite de hígado de bacalao, y la iónica del cloruro de calcio de

"Dermibero"

es de donde se deriva su eficacia, reiteradamente comprobada en Hospitales, Clínicas, Dispensarios, etc., para el tratamiento de: HERIDAS TRAUMATICAS, QUEMADURAS, SABAÑONES ULCERADOS, GRIETAS DE LOS PECHOS y, en general, de todos aquellos casos en los que se aspire a una rápida y total cicatrización.

Ptas. 3,70 y 1,65 tubos mediano y pequeño, respectivamente, Timbre a metálico incluído, en todas las Farmacias.

Laboratorio Ibero - TOLOSA (España)

«VESPER», Agencia de Publicidad. TOLOSA

Universidad de Salamanca 2019

LA TEMPERATURA QUE HIZO AYER
Barómetro, 699,6. Sombra, 13,0. Mínima, —2,0. Seco, 11,8. Húmedo, 2,8. Viento E. — Fuerza, 4. Cielo, despejado. Tiempo, variable. Lluvia de hoy, 0,0

El Adelanto

Diario de la mañana

EL DIA DE MAÑANA
Sol: 6.24; pas. mer. 17,11; pón. 18 24
Luna: 4,15 a 15,16
L. nueva el día 21
MARZO 17 Viernes
Stos. Patricio, Agrícola, obs.; Teodoro, Pablo, Alejandro, mártires.

Los rojos siguen asesinando hasta en los campos de concentración

Han sido fusilados varios jefes y oficiales comunistas en Cartagena

Los obreros comunistas de industrias de guerra se declaran en huelga en Madrid

París. – Comunican de Madrid que, a pesar de estar completamente dominado el movimiento de los comunistas, la vida industrial está paralizada, pues son millares los obreros que se niegan a volver al trabajo.

La mayor parte de las industrias de guerra están sin funcionar, por no acudir al trabajo los obreros comunistas.

La Policía hace constantemente detenciones, obligando a volver al trabajo a los que se resisten a hacerlo.

Varios jefes del Comité de huelga han sido encarcelados. (DNB.)

—o—

Cartagena. – Han sido fusilados cuatro jefes y 12 oficiales, pertenecientes al Partido Comunista, que tomaron parte en la sublevación contra la Junta de Defensa.

Se siguen practicando detenciones.

Se sabe que en los barcos de guerra que marcharon al Extranjero los marxistas se han llevado gran cantidad de objetos de valor, procedentes del robo. (DNB.)

—o—

Madrid. – El Estado Mayor Central ha estado en el frente de Madrid, visitando los diferentes sectores y arengando a las tropas, estimulándolas a una resistencia tenaz en los momentos de gravedad que se avecinan. (DNB.)

—o—

París. – Comunican de la zona roja que en Madrid, durante la noche pasada, se ha escuchado algún tiroteo. Esta mañana han aparecido los cadáveres de dos policías en las proximidades del Hipódromo. (DNB.)

—o—

Perpiñán. – Un nuevo crimen se ha cometido en el campo de concentración de Argelés. Un individuo que se hallaba allí, procedente de Cataluña, llamado Antonio Sancho, se dedicaba a la compra de artículos alimenticios para venderlos después entre sus compañeros de concentración. Esto le dió fama de poseer algún dinero, y esta mañana ha aparecido muerto por disparo de revólver.

Ha sido detenida una mujer, llamada María Felipa, y la Policía francesa continúa realizando gestiones para terminar con estos crímenes.

Ya son cuatro los asesinatos cometidos en este campo de concentración. (DNB.)

París. – El diario "Le Matin" publica hoy una información referente a la estancia de Negrín, Alvarez del Vayo y "La Pasionaria" en París.

El primero reside, bajo los apellidos de Laviana Núñez, en el número 24 de la Avenida de Charles Floquet. Tiene secretario, cocinera, chófer y un automóvil, de marca americana, lujosísimo.

En cuanto a Alvarez del Vayo, vive en el número 41 de la misma avenida, bajo el apellido de Gras.

Los dos ex ministros rojos se ven todos los días, pasean por el campo, suelen dirigirse por la tarde a St. Germain y Fontainebleau, y por la noche cenan en los mejores restaurantes de la Magdalena o de los Campos Elíseos, donde se reúnen con varios amigos, entre los que se halla siempre el que fué embajador rojo en Londres, Pablo Azcárate.

También se sabe que "La Pasionaria" habita en el domicilio de Mariano Thorez, secretario general del Partido Comunista francés, esperando en este lugar la llegada de su pasaporte para trasladarse a Moscú. (DNB.)

—o—

San Juan de Luz. – Comunican de Madrid que Miaja ha dirigido una proclama al Ejército de Levante, en la cual le invita a que le reconozca como único jefe y a que se ponga a la disposición del Consejo de Defensa de Madrid.

En otro comunicado procedente igualmente de Madrid se declara que el Coronel Casado manifestó ayer a los representantes de la prensa que para uno de estos días espera el ataque del Ejército del General Franco sobre Madrid.

Casado afirmó que han sido tomadas todas las medidas para la defensa de la capital y que el Ejército rojo ha sido reorganizado. (DNB).

—o—

Londres. – El coronel Casado declaró al corresponsal del "Daily Telegraph", en Madrid, que Negrín no era más que un muñeco en manos de los comunistas, y que precisamente por esto se decidió su destitución.

Casado añadió que durante la represión de la revuelta comunista fueron detenidas 15.000 personas.

Terminó diciendo, que su fin es terminar la guerra civil por medio de un acuerdo amistoso. (Stéfani).

El Rey Farúk, confirma el nombramiento del representante egipcio en Burgos

Parece que Chamberlain invitará al mariscal Goering a visitar Londres

Norteamérica eleva a embajada su legación en Panamá

Chamberlain desea invitar al Mariscal Goering a visitar Londres.

Londres. – "Evening Standard" afirma que Chamberlain desea invitar a Goering a visitar Londres y prevé que si las conversaciones que tendrán lugar en Londres entre representantes de las industrias inglesa y alemana tuvieran éxito, Goering será invitado oficialmente a ir a Londres para completar las conversaciones industriales y entablar discusiones sobre los problemas políticos incluso el de las colonias. (Stéfani).

El encargado de Negocios de Egipto cerca del Gobierno Nacional español.

El Cairo. – El Soberano ha sancionado un decreto confirmando el nombramiento de Ismail Elías para encargado de Negocios de Egipto cerca del Gobierno Nacional español. El Ministerio de Relaciones Exteriores entablará próximamente negociaciones con el de Burgos para un acuerdo comercial. (Stéfani).

El Papa recibe a varios Cardenales.

Ciudad del Vaticano. – El Papa recibió esta mañana a los Cardenales Seredi, Primado de Hungría; Van Rosy, Arzobispo de Manila; Copello, Arzobispo de Buenos Aires, y Fossati, Arzobispo de Turín. Seguidamente recibió a las misiones extranjeras de Luxemburgo, Gran Bretaña, Estados Unidos, Chile, Perú, Yugoeslavia y Bulgaria. (Stéfani).

La creación del Banco del Estado en El Cairo.

El Cairo. – Se anuncia la inmediata creación del Banco del Estado en El Cairo. (Stéfani).

La Legación de los Estados Unidos en Panamá, elevada a Embajada.

Wáshington. – La Legación de los Estados Unidos en Panamá ha sido elevada al rango de Embajada en atención a la importancia del canal. (Stéfani).

Descubrimiento arqueológico.

Salónica. – En las excavaciones hechas en la ciudad se ha descubierto un sarcófago que los arqueólogos estiman como el más grande del mundo entero. Los artísticos alto-relieves que lo adornan representan combates de amazonas. (Stéfani).

Accidente de aviación.

Bruselas. – El avión que asegura el servicio postal Londres-Bruselas, cayó cerca del aerodromo de Harem, en Bruselas. Los tres ocupantes proyectados fuera del aparato por la violencia del golpe resultaron muertos y el aparato se incendió, quedando completamente destruído. El accidente parece debido a las desfavorables condiciones atmosféricas. (Stéfani).

La inhumación del Patriarca Mirón Christea.

Bucarest. – Se ha celebrado, en la Capilla del Patriarcado, la ceremonia de inhumación del Patriarca Mirón Christea, con asistencia de las autoridades del Estado, Gobierno, Cuerpo Diplomático y representaciones del Ejército. (Stéfani).

Un accidente de aviación.

Tschunking. – Ha sido hallado, completamente destrozado, el avión de la Eurasia cuyo paradero se ignoraba desde la tarde de ayer. Se encuentra en la región situada al oeste de Kaueitshan. El piloto y el radiotelegrafista están gravemente heridos, y muertos los cuatro pasajeros. Aquéllos han sido trasladados al hospital. (DNB.)

Aumento de haberes a los funcionarios y elevación de pensiones.

Roma. – El Consejo de Ministros, reunido bajo la presidencia de Mussolini, ha decidido aumentar en un 6 por 100 los haberes de los funcionarios superiores, y en un 8 por 100 los de las demás categorías.

También ha decretado la elevación de las pensiones y concederlas a edad menos avanzada. (DNB.)

Las relaciones industriales germano-inglesas.

Londres. – Chamberlain ha dicho en la Cámara de los Comunes que siguen por buen camino las conversaciones entre los representantes de las industrias alemana e inglesa. (DNB.)

El mariscal Petain sale de París para España Nacional

París. – El ministro de Negocios Extranjeros, Bonnet, ha recibido al mariscal Petain, el cual debe salir de París esta noche a las 20,15 horas, para dirigirse a Burgos. (DNB.)

—o—

París. – El mariscal Petain, Embajador de Francia en Burgos, salió a las 20,50 para San Sebastián. (Stéfani).

Ten bien presente que ellos lo dieron todo: su juventud, sus ilusiones, su porvenir, el dolor de los suyos..., ¡todo!, en holocausto de una doctrina, una justicia, una idea.

EL PROBLEMA DE PALESTINA

Judíos y árabes hacen preparativos para el caso de que fracasara la Conferencia

Londres. – Representantes del Gobierno inglés y de los Estados árabes inmediatos a Palestina celebraron ayer una sesión común para deliberar acerca de las proposiciones británicas relativas a la solución de la crisis de Palestina.

El Gabinete inglés se ocupará en su reunión de hoy de estos proyectos, que serán comunicados en seguida a los delegados árabes y judíos, durante dos sesiones separadas.

Los árabes se dirigirán mañana por la tarde, a las cuatro, y los israelitas, a las veintiuna, al Palacio de Saint James para recibir las proposiciones británicas.

El dirigente de los sionistas de Palestina, Waizmann, celebró ayer tarde una entrevista de media hora con Chamberlain, en la Cámara de los Comunes. (DNB).

Jerusalén. – A medida que se aproxima el fin de la Conferencia de Londres sobre Palestina, aumenta la nerviosidad por una y otra parte. Los árabes, que esperaban de los ingleses que reconocieran sus reivindicaciones, se sienten pesimistas.

Judíos y árabes hacen preparativos para el caso de que fracasara la conferencia.

Los primeros han adquirido víveres y sus periódicos llegan a aconsejar a la población israelita que se proporcionen caretas contra gases.

Los medios árabes declaran que, evidentemente, se trata de una maniobra. Los revisionistas hacen preparativos para tomar violentas iniciativas, y los jefes, por su parte, quieren organizar una resistencia pasiva y rechazar, por ejemplo, el pago de impuestos, para conseguir reducir de esta manera a los ingleses a utilizar procedimientos razonables.

Los partidarios del Mufti declaran que la resistencia podrá continuar aún durante dos años. Las armas y el deseo de resistir no faltan. El fracaso de la Conferencia será el principio de desórdenes todavía más graves, en Palestina, sobre todo por la actitud de los judíos. (DNB.)

El Dr. Gómez Ulla, habilitado para general

Burgos. — El ilustre cirujano don Mariano Gómez Ulla, recientemente ascendido por antigüedad a coronel del Cuerpo de Sanidad Militar, ha sido habilitado para general y se le ha destinado al cargo de Inspector de los Servicios Quirúrgicos, a las órdenes del inspector general de Sanidad, general Camón.

También ha sido habilitado para el empleo de Auditor de División, el general de brigada don Pedro Fernández Villalares.

Espectáculos para hoy

FRONTON TORMES. — A las cinco y media y diez y cuarto, grandes partidos y quinielas.

COLISEUM. — A las siete y cuarto y diez y media, Warner Baxter y Myrna Loy, en la película «Estrictamente confidencial».

MODERNO. — A las cuatro y cuarto y siete y cuarto, Myrna Loy con George Brent en «Mademoiselle Doctor».

TARAMONA. — A las siete y cuarto y diez y media, Gerda Maurus en la producción «El adversario invisible».

—o—

(El anuncio de espectáculos no supone recomendación ni aprobación de los mismos).

Eran tus hermanos de generación y así como en otras filas su muerte traería consigo el deber de vengarlos en carne enemiga, así en la nuestra te obliga al amor, al ascetismo y al sacrificio.

BOLETIN OFICIAL DEL ESTADO

Todas las empresas industriales están obligadas a exponer en sus establecimientos el texto del Fuero del Trabajo

Burgos. — El «Boletín Oficial del Estado» publica, entre otras, las siguientes disposiciones:

Ley derogando el artículo 193 del Código de Justicia Militar y el 52 del Código Penal de la Marina de Guerra y regulando los efectos que ha de producir como pena principal o accesoria la suspensión de empleo.

Esta pena producirá al condenado el efecto de perder en su escalafón respectivo, dentro de su categoría, el número de puestos que le correspondan con arreglo al cupo fijado para cada Cuerpo y Arma por el Ministerio de Defensa Nacional.

DEFENSA NACIONAL. — Decreto pasando a la situación de primera reserva al general de brigada don Alejandro Rodríguez González.

VICEPRESIDENCIA. — Orden separando del servicio a diez y siete funcionarios del extinguido Congreso de Diputados. Entre ellos figura Antonio Lezama.

HACIENDA.—Orden separando definitivamente del servicio a ocho funcionarios del Cuerpo de Administración de la Hacienda Pública; diez abogados del Estado, entre los que figuran don Valeriano Casanueva, don Jerónimo Bujeda y don Félix Galarza y Gago; tres del Cuerpo de Profesores Mercantiles; siete de los Cuerpos del Catastro; trece del Cuerpo Pericial de Contabilidad. Entre estos últimos figuran don Isidro Vergara, don Francisco Méndez - Aspe—el último ministro de Hacienda de Negrín—, Luis Alvarez del Vayo Olloqui; ocho del Cuerpo Pericial de Aduana y cuatro del Auxiliar de Aduanas.

EDUCACION NACIONAL.—A fin de completar el cuadro de inspectores de Enseñanza media, ante la próxima liberación total de España, se hace el nombramiento de ocho nuevos inspectores, todos ellos profesores de Universidad o Instituto.

ORGANIZACION Y ACCION SINDICAL.—Orden, poniendo a todas las empresas la obligación de exponer en todos sus establecimientos el texto del Fuero del Trabajo.

La reincorporación de los combatientes al trabajo

Una nota del Ministerio de Organización y Acción Sindical

Santander. – El Ministerio de Organización y Acción Sindical facilita la siguiente nota:

"Se advierte a todos los empresarios que, en cumplimiento del decreto de 14 de Octubre de 1938, sobre reincorporación de los combatientes al trabajo, tienen la obligación de presentar en las Delegaciones provinciales de Trabajo, si no lo han hecho en esta fecha, las declaraciones nominales de todos los empleados y obreros que hayan sido llamados a filas, cualesquiera que sea la circunstancia que concurra en los mismos.

Están incursos ya en sanción todos los que no lo han realizado en esta fecha.

Se aplicará la multa máxima a los que en el plazo de diez días no presenten sus declaraciones.

Cualquier infracción será descubierta al confrontar las fichas que remiten los propios combatientes, y también por el resultado de las averiguaciones que en todas las provincias se ha ordenado efectuar a todos los inspectores de Trabajo."

TRASPASO de una carbonería, en sitio céntrico y mucha venta. Informará, Serafín Diez, Paseo del Rollo, número 13, Salamanca. 5-a-2

Francia e Inglaterra se informan de que ha desaparecido el Estado que ellas pretendieron clavar como una perpetua y peligrosa amenaza en el corazón de Alemania

El hecho de que los checos hayan aceptado la solución presente, es reconocido en todo su valor por los medios competentes ingleses

Londres.—Lord Halifax ha hecho una exposición del desarrollo de los incidentes de Checoeslovaquia ante la Cámara de los Lores.

En lo que se refiere a la ayuda financiera que el Banco de Inglaterra había concedido en principio a Checoeslovaquia, se ha decidido dar a aquella entidad bancaria la consigna de suspender toda entrega, 6,5 millones de los 10 a que ascendía aquella aportación, no han sido puestos todavía a disposición de Praga.

Lord Halifax ha dicho también que ha sido aplazado para momento más oportuno el viaje a Berlín del ministro británico de Comercio y que esta decisión ha sido puesta en conocimiento del Gobierno del Reich. (DNB.)

Londres.—Estudiando los motivos que habían impulsado a Inglaterra a ofrecer una garantía para las fronteras de Checoeslovaquia, lord Halifax ha hecho observar hoy que la situación ha variado radicalmente.

Con la proclamación de la independencia de Eslovaquia, ha dejado de existir el Estado que Inglaterra quería garantizar y el Gobierno británico estima que no está obligado por los compromisos adquiridos en otras circunstancias. (DNB.)

París. — El embajador alemán comunicó este mediodía al Gobierno francés el texto del acuerdo concertado la pasada noche entre el Fuehrer y los representantes del país checo con respecto al futuro de este pueblo.

Esta tarde se ha celebrado una entrevista entre Bonnet y el embajador del Reich en París. (DNB)

Londres.—Se da oficialmente la noticia de que el embajador de Inglaterra en Berlín acudirá al Ministerio de Negocios Extranjeros para informarse sobre la actual situación. (DNB.)

Berlín. — Los medios competentes aseguran que la crítica hecha por Chamberlain y lord Halifax en la sesión de hoy de la Cámara de los Comunes a propósito de los métodos puestos en práctica para resolver el problema checo, no se basan en la realidad de los hechos.

Los círculos mencionados subrayan que Alemania no es quien ha violado los acuerdos y el espíritu de Munich con su iniciativa, sino el ex Gobierno de Praga y en una proporción que excede de lo soportable. Los reproches dirigidos por los estadistas ingleses no van, por consiguiente, contra Berlín, sino contra los ex dirigentes de Praga. De todos modos, se dan perfecta cuenta en la capital berlinesa de que las declaraciones de los prohombres ingleses demuestran que el Gobierno británico debe reconocer la lógica de todos los acontecimientos. El hecho de que los checos hayan aceptado la solución presente, es reconocido en todo su valor por los medios competentes ingleses. (DNB.)

París.—El ministro Bonnet se mantiene en continuo contacto telegráfico con Londres y conferenció con el Gobierno británico por medio de su embajador Corbin.

Bonnet tuvo seguidamente dos largas e importantes conversaciones sobre la situación política internacional con el embajador de los Estados Unidos, Bullit, y con el embajador soviético, Suritz. (Stéfani.)

París.—El embajador de Francia en Berlín ha efectuado esta mañana una gestión de carácter informativo cerca de Wiachelmeetrasse.

Se cree saber que una iniciativa análoga ha sido tomada por el embajador de Inglaterra. (Stéfani.)

París. — Aunque en París se dediquen frases muy calurosas y conmovedoras sobre el «martirio de Checoeslovaquia», el sentimiento dominante en la opinión pública y en los círculos políticos franceses es la inquietud y la alarma, mientras que se desarrolla una indignación muy violenta contra el Gobierno Daladier, que dicen que una vez más no ha sabido prever ni precisar los acontecimientos. (Stéfani.)

Se han puesto a la venta los billetes del sorteo especial de la Lotería Nacional que se celebrará el día 11 del próximo mes de Abril, a favor del fondo especial de protección benéfico - social, dependiente del Ministerio de la Gobernación.

Ningún español puede dejar de participar en este sorteo, por patriotismo y por humanidad.

Su Santidad el Papa recibe en audiencia solemne a la delegación española que asistió a los actos de coronación de Pío XII

Roma. — El Papa Pío XII ha recibido hoy en audiencia solemne a la delegación de la España nacional, que, presidida por el secretario general de Falange Española Tradicionalista y de las JONS, Raimundo Fernández Cuesta, asistió a las ceremonias de la coronación. La delegación ha visitado luego a Monseñor Maglione, cardenal secretario de Estado.

El nuevo Papa ha recibido además al patriarca de Lisboa, cardenal Gonzalves, Cerecheta. (DNB.)

El representante holandés, en España

La Haya. — El Gobierno holandés tiene intención de nombrar a Schuller Tot Poursum, hasta ahora ministro holandés en Río de Janeiro, ministro de los Países Bajos en España.

El Gobierno de La Haya ha pedido ya la conformidad de Burgos. (DNB.)

Se traspasa

pequeño hotel en San Sebastián, antiguo y muy acreditado, de positivos rendimientos. Próximo estaciones. Publicidad Cafranga. SAN SEBASTIAN 4-2

LA AURORA, Agencia de Negocios, Sánchez Ruano, 13, Salamanca. Vende 56 hectáreas de terreno de labor, secano y regadío, primera calidad, a 22 kilómetros de esta ciudad, y una casa con todas las comodidades para dichos menesteres.

"LOS CUBANOS". – Edificio Gran Hotel. Esta casa recibe esta semana semillas de Remolacha y de todas las demás clases de semillas de Primavera.

Dr. Vicente López Jiménez
Profesor de la Facultad de Medicina
Ginecólogo de la Beneficencia Municipal
MATRIZ Y PARTOS
Plaza del Corrillo, 28
Consulta: a las 12. Teléf. 2016

BANCO COCA
(FUNDADO EN 1893)
Casa Central: SALAMANCA - Generalísimo Franco, n.º 29
Sucursales: Guijuelo y Lerdada
(EDIFICIOS DE SU PROPIEDAD)
OPERACIONES QUE REALIZA: Cuentas corrientes a la vista y a plazo. – Imposiciones a plazo fijo, abonando en todas ellas intereses a los tipos máximos autorizados por el Consejo Superior Bancario.
Compra-venta y custodia de toda clase de valores. – Descuento y cobro de cupones y títulos amortizados. – Canje y conversión de títulos. – Suscripciones a empréstitos. – Descuento y negociación de letras documentarias y simples. – Préstamos y créditos con garantía personal y de valores. – Giros, órdenes telegráficas y cartas de crédito sobre España y el Extranjero. – Aceptaciones y domiciliaciones. Compra y venta de billetes y monedas extranjeras, y, en general, toda clase de operaciones de Banca, Bolsa y Cambio.
Caja de Ahorros
Imposiciones y reintegros todos los días laborables

Gran Instituto de Belleza y Peluquería de Señoras MANZANO
Instalado como los principales Institutos Europeos. Se hacen trenzas de encargo en todos los tonos de color, Manzano. Especialidad en postizos, Manzano. Masajista, Manzano. Manicura, Manzano. Masaje facial, Manzano. Rayo ultravioleta, Manzano. Limpieza de cutis, Manzano. Tanto los aparatos de belleza como de permanentes son especiales y exclusivos para esta acreditada casa. La mejor instalación, Manzano. El mayor confort, Manzano. Espoz y Mina, 5, 1.º Teléfono 2053

Universidad de Salamanca 2019