Temperatura en Manila
Máxima de ayer a las 3.35 p. m. 31.3
Mínima de hoy a las 5.55 a. m. 24.6

LA VANGUARDIA

Temperatura en Baguio
A las 2 p. m. de ayer, 23 (73.4)
A las 6 a. m. de hoy, 22 (71.6)

AÑO XXIX. NUM. 200 | DIARIO FILIPINO INDEPENDIENTE Información Mundial, Local y Servicio de Provincias | MANILA, I. E., JUEVES, 22 DE SEPTIEMBRE, 1938 | (Registrado en la Oficina de Correos en Manila como Correspondencia de Segunda Clase, el 19 de Febrero de 1910) | 10 PAGINAS—7 CTS.

CHECOESLOVAKIA SE RINDE AL FIN Y SU PUEBLO SOLLOZA Y PROTESTA

QUEZON TRATA DE ARREGLAR CONFLICTOS

Recibe en conferencias a liders politicos de varias regiones

INVITA A AQUINO

La disputa Montano-Rojas, muy peliaguda, también se somete al Presidente

El arreglo de candidaturas en varias provincias donde aun no ha conseguido proclamar a un candidato oficial del Partido Nacionalista continua ocupando la atención de los dirigentes de este partido.

Al mediodia de hoy, el Presidente Quezon ha tenido por invitado en un almuerzo en Malacañang al diputado Benigno S. Aquino, jefe general de campaña nacionalista y se cree que en la conferencia que ha tenido durante el almuerzo han tratado de algunos conflictos de candidaturas aun no zanjados.

El Presidente Quezon dedico buena parte de la mañana de hoy conferenciando con algunos lideres politicos. Primero tuvo por invitados en un desayuno en Malacañang al Secretario de Justicia Jose Yulo, presunto candidato a diputado en el tercer distrito de Negros Occidental y al Sr. Rafael R. Alunan funcionario coordinador del Senado.

Esta tarde, recibió al Gobernador Mario Rodriguez de Rizal y el Senador Antonio, lider politico de esa provincia y de acuerdo con los informes, han tratado del con-

(Continua en la última página)

YULO DIMITIRA EN SU DIA DE CUMPLEAÑOS

Dimisión y proclamación de su candidatura a la vez el sábado próximo

Siguiendo el precedente del Magistrado Hughes de la Corte Suprema federal cuando se presento candidato a presidente de los Estados Unidos, have varios años, la proclamación oficial de la candidatura del Secretario de Justicia Jose Yulo para diputado del tercer distrito de Negros Occidental ira acompañada de su dimisión como miembro del gabinete, a juzgar por los informes obtenidos hoy.

Esta proclamación se hara el sabado proximo, lo mas tardar, para coincidir con el cumpleaños del Secretario Yulo. El sabado 24 del actual, el Secretario cumplira sus 44 años de edad y en dicho dia se anunciara definitivamente la aceptación de su dimisión como Secretario y la proclamación desu candidatura como candidato por Negros.

El Presidente Quezon, segun los informes, sera el mismo que proclamara esta candidatura cuando anuncie la dimision del Sr. Yulo como Secretario de Justicia.

Por el cumpleaños del Secretario Yulo el sabado, las varias dependencias del gobierno que caen bajo su supervisión han preparado un homenaje en su honor que se celebrara en el Wack Wack Golf Club esta noche del sabado.

Todos los diputados visayos serán por Yulo, dice Cuenco

Dice que entre los actuales diputados

(Continua en la última página)

A poco tiempo del cierre, se inicia porfiada lucha

A sus esfuerzos de realizar una marcha de triunfo, los liders de los diferentes candidatos en el Comité de Suscripciones están batallando contra el poco tiempo que queda para el cierre de la cuarta emisión mensual el sábado por la tarde.

Cuarta Votación Mensual 8:00 p. m.—sept. 24	
1er premio	₱1,000.00
2do premio	500.00
3er premio	250.00

Se cree también que con el fin de dar mayor impulso a su intensa campaña de una manera decisiva las actividades de dichos liders están ahora concentradas en proximas cercanas para rematarlas

Srta. SALUD DACANAY

en Manila el último dia. En tal caso, se espera que los suscritores de Manila pedirán urgentemente las balotas que les corresponden.

(Continua en la página 8)

CORONAS LA INSULAR

El Consul Aleman agasaja a Sus Altezas

S. A. el Principe Luis Fernando, nieto favorito del ex-Kaiser de Alemania y su esposa, la Gran Duquesa Kira, han sido objeto de otro agasajo al mediodia de hoy con un almuerzo dado en el Manila Hotel por el Consul Aleman en Manila Hon. G. A. Sakowsky y señora. Entre los invitados se contaban altos funcionarios del gobierno y elementos distinguidos de la comunidad cosmopolita. En la fotografia superior, se ven de izquierda a derecha: Mr. Richard Wilson, General Douglas MacArthur, Mrs. Paul V. McNutt, el Principe Fernando, Mrs. Sakowsky y el General John Hughes. Abajo, en el mismo orden, se ven la Sra. Esperanza L. de Osmeña, el Alto Comisionado Paul V. McNutt, la Gran Duquesa Kira, el Consul Aleman, Mrs. D. MacArthur y el Vice-Presidente Osmeña.

Un horroroso huracan causa muertes en N. Y.

Treinta y siete han perecido, muchos andan desaparecidos y unas decenas de millones de dolares de daños

(De la "Associated Press")

Boston, Massachusetts, 21 de septiembre.—Un huracan de 100 millas de velocidad por hora, acompañado de un desbordamiento de la marea, ha causado por lo menos 37 muertes esta noche, y muchos andan desaparecidas además de los daños materiales que llegarian a decenas de millones de dólares.

Témese que el número de víctimas sea mayor, especialmente en

(Continua en la página 8)

Un General muere en percance aereo

General OSCAR WESTOVER

(De la "Associated Press")

Burbank, 21 de septiembre.—El General de División Oscar Westover, del ejercito de los Estados Unidos, murio este dia al estrellarse su aeroplano cerca de la Union Air Terminal aquí. El sar-

(Continua en la última página)

LOS NIPONES SUFREN OTRO DURO REVES

Los chinos paran su furioso avance a Hankow causándoles cinco mil bajas

Por C. YATES McDANIEL,
Corresponsal de la Associated Press

Hankow, 21 de septiembre.—Los japoneses invasores, que van avanzando hacia Hankow, han sufrido un duro reves este dia, segun informes de los cuarteles chinos anoche.

Un boletin de dichos cuarteles dice que los chinos que defienden la Colina Rajada, a 100 millas de Hankow, pararon un furioso avance japones hacia las principales fortificaciones chinas, causando 5,000 bajas a los invasores. Las

(Continua en la página 8)

EL FISCAL DE AMERICA DEFENDERA A FILIPINAS

(De la "Associated Press")

Washington, 21 de sept.—El Departamento de Justicia ha declarado este dia que el Fiscal General Homer S. Cummings ha sido citado a comparecer ante la corte federal de distrito para contestar a la demanda promovida por B. M. Gancy, que ha impugnado la constitucionalidad de la Ley de Independencia de Filipinas.

Gancy, un filipino, que ha dado como dirección suya el Brookings Institute, ha arguido que el Congreso carecia de autoridad para "enajenar la soberania de cualquier territorio de los Estados Unidos". Afirmo que el único poder del Congreso respecto a los territorios era "formular reglas y reglamentos iguales para la enajenación de los terrenos de dominio publico".

El Procurador General R. H. Jackson endosó el asunto a la División de Terrenos para su "estudio cuidadoso".

El "Philippine Clipper" viene con solo cuatro pasajeros

(De la "Associated Press")

Alameda, California, 21 de septiembre.—El Philippine Clipper despego para el Extremo Oriente esta tarde, pero despues de volar 25 millas tuvo que volver a su base, por una filtración en el tubo del petroleo. El enorme hidroavion espera volver a remontarse mañana por la tarde.

Entre los cuatro pasajeros esta J. E. Searles, de Los Angeles, California, que va a Manila.

INSPECCIONA DOS FABRICAS

El nieto del ex-Kaiser hace un elogio del obrero filipino

Quiza por primera vez en su vida, su Alteza Real el Principe Luis Fernando de Preussen, hijo del ex-Principe Heredero de Alemania, dedico diez minutos de su tiempo esta mañana viendo como unos filipinos liaban con destreza maravillosa unos cigarros en la Fabrica de Cigarros y Cigarrillos de la Compañia General de Tabacos de Filipinas, a donde fue acompañado de su ayudante de campo el Capitan Juan Hernandez, del Ejercito Filipino.

"El filipino es a la vez industrioso y habil" exclamo el nieto favorito del Ex-Kaiser Guillermo II de Alemania, contemplando a los tabaqueros dedicados a su tarea diaria.

El Principe y su ayudante llegaron a la Tabacalera hacia las 11;15 de esta mañana, siendo recibidos por los jefes de la Casa. Despues de visitar todas las dependencias de la compañia, Su Alteza Real se dirigio a la fabrica de cigarros y cigarrillos, donde estuvo bastante tiempo observando como se confeccionan los cigarros filipinos considerados en Europa como uno de los mejores del mundo.

La primera visita del Principe Fernando esta mañana fue para la Cerveceria de San Miguel, donde paso bastante tiempo inspeccionando todos los departamentos de la misma. "Es maravilloso el adelanto que observo en esta Fabrica. Guardare una excelente impresión de la misma" comento el Principe en el curso de su visita.

A las 12:15 de esta tarde, el Principe acompañado de la Gran Duquesa Kyra, su esposa y del Capitan Hernandez se dirigio al Ma-

(Continua en la última página)

LA ALIANZA DE MINORIAS NO SE DISOLVERA

Vinzons pugna por que se mantenga a pesar de tantos desacuerdos

SUMULONG NADA DICE

Se mantiene callado frente a acusaciones de candidatos derrotados anoche

Que no habra disolución de las minorias aliadas a pesar de las diferencias de opinión sobre los candidatos de la oposición en Manila, es lo que declaro esta mañana el abogado Wenceslao Q. Vinzons, secretario ejecutivo de la Alianza y Presidente del Young Philippines. La alegada separación del Frente Popular y el Young Philippines de la Alianza se ha evitado definitivamente por la decisión de los caudillos jovenes de mantenerse unidos con los otros elementos de la minoria. Se espera que el lio sobre las candidaturas en Manila sera arreglado a satisfacción de todas las partes interesadas.

Una reunion del Directorio Nacional de la Alianza se celebrara mañana a las 4 de la tarde. La convocatoria a la misma ha sido circulada por el abogado Aurelio Alvero del Young Philippines, secretario ejecutivo interino en ausencia del abogado Vinzons.

"La union debe preservarse a toda costa", declaro el abogado Vinzons esta mañana. "La oposicion no puede permitir que haya disensiones en sus filas especialmente en la mitad de la campaña. Los liders de Manila deben demos-

(Continua en la última página)

FRANCO TOMA OTRAS POSICIONES LEALES

Fieras batallas en el Ebro; los leales retirarán a los combatientes no-españoles

(Servicio Transoceanico)

Salamanca, 21 de septiembre. — El comunicado expedido anoche por los cuarteles nacionalistas dice que las tropas del General Franco tomaron posiciones enemigas en el frente del Ebro, en una extension de varios kilómetros, después de vencer la tenaz resistencia leal. Durante las operaciones cayeron prisioneros varios centenares de republicanos y murieron muchos.

También fué ocupada una gran cantidad de material bélico, incluso 44 ametralladoras ligeras.

Un avión republicano fué abatido por las baterías anti-aéreas nacionalistas.

En el frente de Teruel, multitud de ataques republicanos fueron repelidos en el frente de Manzanera, ocurriendo lo mismo en el frente de Andalucia.

Terrible bombardeo lanzan los nacionalistas en San Juan

(Servicio Transoceanico)

Barcelona, 21 de septiembre.—El comunicado expedido anoche por el Ministerio de Defensa dice que las tropas nacionalistas en el frente del Ebro, ayudadas por aeropla-

(Continua en la página 4)

Engaño fatal

WINSTON CHURCHILL.

Famoso estadista ingles que, discrepando del plan anglo-frances, ha dicho que "la idea de que la seguridad se puede comprar lanzando una pequeña carnaza a los lobos es una fatal desilusión".

CHAMBERLAIN ES COMBATIDO

Eden y Churchill reflejan la oposición creciente del pueblo inglés

(De la Agencia Reuter)

Londres, 22 de septiembre.—A raiz de anunciarse la capitulación del gobierno checo a las demandas nazis, tales como fueron esbozadas en las proposiciones anglo-francesas,, se ha demostrado que ha aumentado la oposición de los circulos politicos ingleses a la politica del Premier Neville Chamberlain, en favor de la desmembración de Checoeslovakia.

El Consejo Liberal, en una sesión celebrada ayer, aprobo una resolución condenando al gobierno por asumir la iniciativa en los convenios internacionales sin antes consultar con el parlamento, cali-

(Continua en la página 8)

ANTHONY EDEN,

Ex-Ministro del Exterior de Gran Bretaña, que en un discurso pronunciado anoche, atacando a Chamberlain, dijo que "la paz no se debe lograr a costa de nuestros vitales intereses".

UN ROBO DE ₱10,000 EN LA AVE. RIZAL SE INVESTIGA

Un robo de P10,000 en dinero en efectivo y en alhajas se cometió anoche en la residencia de una Mrs. Miller, en la extensión de la Avenida Rizal dentro de la comprensión de Malabon, según se ha sabido esta mañana.

La investigación de este robo corre a cargo de la División Secreta de la Constabularia, la que no ha querido anunciar nada alegando que nada sabia aun de sus detalles y que lo estaba investigando aun.

La policia de Malabon que debia estar al tanto de este robo no sabia nada alegando que no le habian dado cuenta del caso, y la Constabularia de Caloocan tampoco estaba bien enterada, porque si bien se dió cuenta a dicha estación ellos no se enteraron bien de sus detalles.

Se dice que los ladrones penetraron en la casa pasando por la ventana mientras los moradores de ella estaban profundamente dormidos consiguiendo llevarse el dinero y las alhajas sin que nadie los notara.

Solamente se descubrió el robo a primeras horas de esta mañana.

OBLIGADA POR FRANCIA A CAPITULAR SE SACRIFICA "COMO LO HIZO CRISTO"

El gabinete explica que ha sido sometido a presion sin precedentes; entre Chamberlain y Hitler prepararan un nuevo mapa de Europa

(De la Agencia Reuter)

Praga, 22 de septiembre.—Sollozos y ciertas exaltaciones histericas, pero sobre todo, un silencio pétreo se produjo en las calles de Praga anoche, a última hora, cuando los altavoces públicos diseminaron una declaración oficial expedida con el objeto de calmar la opinión pública, después de la completa rendición del gobierno a las demandas alemanas de devolución de las tierras sudéticas al Reich.

Los altavoces anunciaron a la población que el gobierno había tomado tal decisión, despues de haber sido expuesto a una presión, que no tiene precedentes en la historia.

"Pero nosotros no hemos sido derrotados—decia la declaración.—"Nos hemos sometido para evitar la miseria y el derramamiento de sangre. Nos sacrificamos para salvar la paz, como Cristo se sacrificó para salvar a la humanidad.

"No trataremos de echar la culpa a nadie, sino que los confiaremos al juicio de la historia. Estamos solos, pero seremos checos todos juntos. Una nueva vida se abre delante de nosotros".

Inmediatamente después de anunciada la decisión, se reanudaron con nuevos brios las manifestaciones de grandes muchedumbres de ambos sexos en la plaza pública de Praga y delante de las legaciones extranjeras. Las manifestaciones continuaron casi sin interrupción toda la noche.

Los manifestantes demandaron que el gobierno no cediera una pulgada de territorio, clamando por una dictadura militar para afrontar la cuestión con Alemania.

La contestación final del gobierno checo a las proposiciones anglo-francesas—cesión de las tierras sudéticas checas al Reich y redemarcación de las fronteras de Checoeslovakia—fué entregada ayer tarde a los ministros de Gran Bretaña y Francia en Praga.

ACEPTACION COMPLETA DE LAS DEMANDAS, SIN RESERVAS NI CONDICIONES

De fuentes oficiales se sabe que la contestación representa una aceptación completa de las recomendaciones anglo-francesas, sin reservas ni condiciones.

Concluye, sin embargo, con una apelación a Francia e Inglaterra, para que ayuden a Checoeslovakia si es atacada.

Un comunicado oficial anunciando la entrega de la respuesta a las proposiciones anglo-francesas añade que de este modo se han abierto negociaciones para trámites formales respecto a las proposiciones, "que los gobiernos de Gran Bretaña y Francia estimaron necesario formular al gobierno de Checoeslovakia el 19 de septiembre."

Mientras tanto, además de ordenar que el mercado de valores de Praga sea cerrado indefinidamente, el gobierno checo decidió también ayer autorizar la limitación temporal de pagos a cuenta de los depósitos bancarios.

EL GOBIERNO CHECO ACEPTA PORQUE ASI SE LO EXIGIERON INGLATERRA Y FRANCIA

(De la "Associated Press")

Praga, 21 de septiembre.—El gobierno checo anuncio oficialmente esta tarde su aceptación del plan anglo-francés para cumplir las condiciones de paz impuestas por el Dictador alemán Adolfo Hitler—la entrega de las áreas sudéticas checas a la nación nazi.

El Premier, doctor Milan Hodza, en un comunicado oficial, dice que la solución propuesta en la controversia checo-alemana ha sido aceptada por demandas urgentes de Gran

(Continua en la última página)

Condena del autor del crimen del saco

Rosendo Gatchalian, el que mató a Cornelio Punzalan en Malabon el mes de julio pasado, y que despues corto el cadaver en pedazos, metiendo estos en un saco, encontrado mas tarde flotando en el rio de Malabon, fue sentenciado esta mañana por el Juez Leopoldo Rovira, del Juzgado de Primera Instancia de Pasig Rizal, a 14 años 8 meses y un dia de prision y a pagar una indemnizacion de P2,000 a la familia del occiso, despues de haberse confesado culpable.

El Juez Rovira ha dispuesto que se descuente de su sentencia de prision todo el tiempo en que el acusado estuvo detenido, por no haber conseguido prestar fianza para su libertad provisional.

La defensa de Gatchalian ha anunciado que no piensa apelar de la sentencia del Juez Rovira y que el acusado comenzara inmediatamente a extinguir su condena.

En cuanto a los otros que han sido acusados con Gatchalian todavia ignoran su suerte, pues a diferencia de este, no se han confesado culpables, alegando que ellos no tomaron parte en la

R. GATCHALIAN

muerte de Punzalan y que solo ayudaron a Gatchalian a conducir el cadaver.

Este crimen, denominado "crimen del saco" en Malabon, ha sido uno de los que más dieron que ha-

(Continua en la última página)

El tablado esta ya listo y puede alzarse el telon

(Servicio Transoceanico)

Godesberg, 21 de septiembre.—La bandera swástika y la bandera inglesa entrecruzadas ya están ondeando en las techumbres de casi todos los edificios principales de este pacifico punto veraniego del Rhin, escogido para la segunda entrevista, señalada para mañana, entre el Premier inglés Neville Chamberlain y el Canciller aleman Adolfo Hitler.

Todos y cada uno de los habitantes de aquí, dotados del proverbial temperamento sanguineo de los hijos del Rhin, creen que las consultas que pronto tendrán lugar bajo estas dos banderas marcarán el feliz acontecimiento en la historia de Europa.

El hotel en que ha de residir el Fuhrer, también ha sido escogido como punto de la conferencia. Se han asignado habitaciones especiales para el Fuhrer y su séquito, y los salones de recepción se han embellecido con crisantemos amarillos y dalias rojas.

Al entrar en la sala de conferencia, lo primero que se nota es una larga hilera de ventanas altas. Mirando al traves de estas ventanas y por la amplia terraza, se admira el magnifico espectaculo del delicioso valle del Rhin, resplandeciente en sus pintorescos atavios de otoño.

Los huéspedes ingleses se alojarán en Petersberg, al otro lado del rio, a donde se llega por medio de una gran barca de pasaje. El panorama que se desplegará ante los ojos de los ilustres huéspedes britanicos, desde la terraza, fuera de sus habitaciones, es todavia mucho mas magnifico, pues comprende las hermosas laderas de montañas de Siebengebirbe y una extensión de terreno campestre hasta Koenigswinter, al traves de Drachenfels, cuyo ambiente legendario ha motivado una evocación poética de Lord Byron.

Se ha impreso un carácter especial a las habitaciones asignadas al Primer Ministro ingles y sus consejeros, instalándose en ellas preciosos muebles antiquisimos.

El tablado esta, pues, listo, y puede levantarse el telón de este drama importante.

E.C.D. 2016

NOMINADO SANTOS, SURGE GRAVE ESCISION

LA ALIANZA DE LAS MINORIAS CORRE PELIGRO

El Directorio hará hoy un esfuerzo supremo para mantener la unidad

Un rompimiento en las filas de las Minorias Aliadas surgio anoche cuando los representantes del Frente Popular y del Young Philippines, disgustados de la decisión del comité de arbitraje al proclamar a Pascual Santos como el candidato de la oposición en el distrito norte de Manila, abandonaron la sesión del comité.

El directorio nacional de las minorias aliadas en vista de esto ha convocado una reunión de emergencia para mañana por la noche a fin de evitar la disolución de alianza de las minorias.

Los liders del Frente Popular y del Young Philippines, después de ser informados de la decisión del comité de arbitraje, se réunieron en la casa del ex-concejal Geronimo Santiago, presidente del Partido Socialista, para formular planes para una coalición de los dos partidos con vistas a presentar candidatos de las dos facciones en los dos distritos de Manila.

Por su parte Wenceslao Q. Vinzons, presidente del Young Philippines al llegar anoche pidió que se descartaran las declaraciones de Aurelio Alvero del Young Philippines. Dijo que la decisión del comité de arbitraje esta sujeto a la revisión del directorio.

Santos nominado en la tercera votación

La reunión del Comité de Arbitraje tuvo lugar en el Regina Building, bajó la presidencia del ex-Senador Juan Sumulong. En la primera votación, dos miembros del comité no votaron y cada uno de los tres candidatos, Pascual Santos, Rosa Sevilla de Alvero y J. T. Nueno recibieron un voto cada uno.

Una segunda votación dió a Pascual Santos dos votos; dos a la candidata del Young Philippines y uno al que se presentaba bajo la bandera del Frente Popular.

A la tercera votación, se despejó la incógnita: Santos emergió victorioso con los tres votos necesarios para la nominación. Da. Rosa Sevilla de Alvero tuvo dos votos.

El comité de arbitraje estaba formado por el Sr. Sumulong, como chairman; y por el Sr. Segundo Agustin, del Frente Popular, el Sr. Aurelio Alvero del Young Philippines, el Sr. Félix Valencia, del Partido Radical y el Sr. Manuel de la Fuente, del Partido Demócrata.

Los descontentos del resultado del arbitraje han decidido celebrar un miting mañana en el Templo de Salomón, en Tondo, después de unas declaraciones hechas anoche y en las que se atacaba hasta el ex-senador Sumulong "por su debilidad", al seguir "la imposición" del Presidente de los Demócratas, Manuel de la Fuente. Han anunciado que seguirán con las candidaturas de Doña Rosa Sevilla y de J. T. Nueno.

Para evitar especulaciones sobre como el comite voto, creyendo que semejantes especulaciones podrian dar lugar a celos y en ultimo termino a discensiones, Sumulong sugirio a los miembros que firmaran una resolución declarando a Santos el candidato oficial en el norte. Cuatro miembros firmaron la resolución.

Cuando llego el turno de Alvero, se negó a firmarla y acusando a sus asociados en el comite de entrar en connivencia para conceder la nominación a Santos se marcho del comite. Fue seguido por Agustin que tambien acuso al comite de haber actuado parcialmente. Asi la reunión se disolvio sin ninguna declaración escrita sobre quien es el candidato en el Norte.

Por su parte los Radicales se reunieron anoche y censuraron la actitud de los representantes del Frente Popular y Young Philippines.

Alvero declaro anoche: "De la Fuente queria una escisión en la oposición y lo consiguio. Debe el recordar, sin embargo, que la nominación de un candidato no significa su elección. Los democratas pueden jactarse de tener el tercer inspector que el Presidente de la Junta les concedio, pero los inspectores no ganan la elección.

No son caballeros dice De la Fuente

Alegando que no han sabido portarse como se esperaba de ellos como unos verdaderos caballeros que saben dar valor a sus palabras, De la Fuente ha lanzado un ataque a los del Frente Popular y el Young Philippines, diciendo:

"Los demócratas han evitado toda ocasión de producir una ruptura, y se han conformado, inclusive, con someterse a un comité de arbitraje. El candidato nuestro, Pascual Santos, se ha portado noblemente, sometiéndose al comité y anunciando que acataría la decisión aun cuando él no saliese nominado. Es falsa la acusación de que he impuesto mi voluntad al Supremo de las minorias aliadas. Solo los chiquillos que lloran y patalean, cuando no se salen con la suya, pueden hacer semejante acusación a un hombre de la talla del Sr. Sumulong quien el mismo Presidente Manuel L. Quezon respeta como cerebro de la Oposición. Deseo, en aras de la unidad oposicionista, que los descontentos recapaciten".

Nueno a su vez expidio la siguiente declaración:

"La proclamación forzada de Pascual Santos débida a una combinación de De la Fuente y Valencia, demuestra el triunfo de la dictadura de De la Fuente. El Sr. Sumulong siempre ha sido un fracaso como liders, por su debilidad como se demuestra por su temor a la amenaza de De la Fuente de abandonar las Minorias Aliadas. "Soy candidato en el distrito norte. Hay tres candidatos nacionalista contra mi. Uno de ellos es Pascual Santos."

Enrique de los Reyes, secretario ejecutivo del Frente Popular Republicano dice por su parte:

"El partido nacionalista con su gran ventaja de estar bien organizado, estando en el poder y con mucho dinero para gastos de campaña, debe tener solamente un inspector y el resto debe ser dividido entre los dos partides de la minoría, las minorias aliadas encabezadas por el ex-senador Sumulong y el Frente Popular Republicano presidido por Miguel Cornejo."

¿Es publico o privado?

Es un miting privado el que se celebra en una casa, cuando un orador se planta de cara a la calle y se dirije a los que están en la acera y en la calle? Esta es la consulta que la Policia de Manila desea hacer a la Fiscalia de la Ciudad, a raiz del incidente de la calle Perla, Tondo, cuando el candidato Engracio F. Clemeña fue arrestado por alegado miting en un sitio publico, sin permiso del Alcalde. La Fiscalia de la Ciudad, como se sabe, no tomó acción contra el Sr. Clemeña, diciendo que no habia motivos de acción. En la fotografia se señala por medio de una flecha el sitio desde donde en dicho miting se dirigian los oradores al publico.

Se castigara al bando que apoya a un cura

Roxas se retira y deja libre a De la Paz en Rizal; Kalaw tendra contrincantes en Batangas; Rojas no se somete

Una acción disciplinaria contra un bando politico de Camarines Norte que esta apoyando la candidatura del Rev. P. Dalmacio Asis contra el candidato oficial nacionalista Diputado Froilan Pimentel, cuya candidatura ha sido oficialmente proclamada, se adoptara posiblemente por el Directorio Nacionalista, segun informes obtenidos de fuentes fidedignas.

No obstante el hecho de que el partido ya ha proclamado su candidato oficial, cuya selección se hizo por el Diputado Benigno S. Aquino, director general de la campaña nacionalista, una facción del partido insiste en lanzar la candidatura del Padre Asis.

Noticias recibidas en Manila indican que el Partido Nacionalista triunfará en los dos distritos de Laguna. Sus candidatos oficiales sficiales son el actual Diputado Tomás Dizon por el primer distrito y el abogado Crisanto Guysayco por el segundo distrito.

De la Paz será proclamado pronto

Respecto a la convención que debia de celebrarse ayer en el hipodromo de Sta. Ana, para la nominación del candidato oficial nacionalista por el segundo distrito de Rizal, se supo que la misma quedo cancelada debido a la retirada del abogado Nicanor Roxas, de la Comisión de Lonjas y Valores, dejando el campo libre para el actual Diputado Emilio de la Paz, el cual sera muy pronto proclamado por el Director Nacionalista como candidato oficial del partido.

Ayer se anuncio igualmente que el Diputado Camilo Osias, ira a La Union la semana que viene, para trabajar por sus candidatos en los dos distritos de la provincia que fue declarada zona libre. Osias dicen que trabajara por la candidatura de Delfin B. Flores en el primer distrito contra los candidatos Francisco Ortega, ex-Gobernador Juan A. Rivera, Juan Carbonell y Leon C. Pichay.

En el segundo distrito los candidatos son el actual Diputado Agaton Yaranon, Enrique Rimando, Francisco Baltazar y Eulogio de Guzman. Las noticias dicen que Osias apoya a Rimando.

Kalaw tendrá muchos contrincantes

(*Servicio Informativo*)

Rosario, Batangas, 20 de septiembre.—Ayer estuvo aquí y en los demás Municipios que comprende el tercer distrito de Batangas, el Sr. Casimiro García, del municipio de Tanawan, Batangas, uno de los candidatos nacionalistas para la próxima elección del mes de noviembre venidero, y a juzgar por las personas que le acompañan y por los recibimientos tributados a él que eran expontáneos y voluntarios, se puede decir que presentará una fuerte lucha contra el actual Diputado M. M. Kalaw.

Diputado A. GARDUQUE
de Abra que ofrecio al Comisionado Quintin Paredes una lucha tan fuerte en la convención del martes que el gerente de campaña nacional Benigno S. Aquino tuvo que declarar Abra una zona libre.

El grupo del ex-Representante Dimayuga jugará un papel muy importante en esta lucha, pues el candidato que cuente con el apoyo de éste podrá ganar con seguridad la elección venidera. Según se tiene entendido lucharán cuatro candidatos, hasta ahora, sin contar los que puedan venir más tarde, los Sres. Casimiro García, de Tanawan; Casiano Rosales, de Rosario y Ambrosio Umali de San José y Máximo Kalaw, de Lipa; pero se espera de un momento a otro que se lance si no el ex-Representante Dimayuga o su lugar teniente, Coronel Pablo Torres, actual Alcalde de Lipá. Hay informes entre los grandes nacionalistas del tercer distrito que se lanzarán muchos para ver si el Diputado Aquino podrá expulsar a éstos, como se había anunciado antes, para proteger la candidatura de Kalaw. Los batangueños han tomado este anuncio del Diputado Aquino como una amenaza o un reto a ellos, los nacionalistas batangueños. Dicen que el reto está aceptado y el Diputado Aquino ya podrá hacer la expulsión anunciada. Se dice también que el Sr. Juan Sumulong va ser invitado uno de estos días para celebrar un gran miting aquí con el objeto de formar comités. Autores de esta idea son los ex-Representantes Farol, Abaya, Dimayuga y otros más, quienes no han considerado la amenaza de Aquino.

Rojas no irá a la convención

(*Servicio Informativo*)

Cavite, Cavite, 21 de septiembre. Manuel S. Rojas, candidato a la Asamblea Nacional, no se someterá a la convención nacionalista el domingo, 25 de septiembre, según se ha sabido aquí.

Rojas que es nacionalista, ha sido lanzado como candidato por la facción Virata-Jimenez y los liders del Frente Popular.

Si Rojas se niega a entrar en la convención del domingo, se dice que el Diputado Justiniano Montano será proclamado candidato oficial. Montano está apoyado por el Gobernador Ramón Samonte.

El Partido Nacionalista celebró recientemente un "caucus" en Tanza y aprobó una resolución que enviaron al Presidente Quezon urgiendo la nominación de Montano.

El Presidente llamó a conferencia a Montano y Rojas y en ella según informes, Rojas propuso que Cavite fuera declarada zona libre o celebrar primarias. Según informes ninguna de sus proposiciones fueron rechazadas.—R.

LA CANDIDATA A. REYES ELEVA UNA PROTESTA

Se queja de no hayan sido nombradas unas mujeres como inspectoras

La abogada Anatolia Reyes, candidata en el primer distrito de Rizal, acude al pueblo para protestar contra una alegada injusticia politica a las mujeres del primer distrito al ser rechazados sus nombramientos como secretarias de juntas de inspectores.

La abogada Anatolia Reyes tiene por gerente general de su campaña a una mujer la Srta. Milagros Mijares. Sus liders principales en los pueblos del primer distrito de Rizal son también mujeres.

Su apelación es la siguiente:

"Acudo a mi pueblo, reclamando justicia para nosotras las mujeres de mi país, contra la injusticia de que hemos sido víctimas en el presente nombramiento de inspectores.

"Yo había suplicado al Senador Aquino, Jefe Nacional de Campaña de mi partido para que todas las secretarias de elección fueran todas mujeres, y él me hizo preparar una lista al efecto. En la selección yo escogí a las más instruidas de mi distrito pues entre ellas hay doctoras, dentistas, licenciadas en derecho etc. Algunas me han hecho observar que son parientes de otros candidatos, pero yo he dejado a un lado mi interés político demostrando imparcialidad en la selección haciendo caso omiso al parentezco de mis recomendadas con mis contrincantes.

"Después de tres días y tres noches que yo había empleado buscando mujeres aptas para secretarias animándoles a sacrificarse por la causa de nuestro gobierno, he sido informada que sus nombres no han sido incluidas en la lista de los nombrados por ineptitud según informes que se han recogido en los círculos políticos.

"Acudo a mi pueblo para remediar el estado anómalo de nuestras mujeres; tengamos unidad para demostrar que las mujeres de nuestro país es una necesidad indispensable en todas las fases de la vida tanto política como privada, que sus virtudes no se menoscaban por su afan de lograr la felicidad y la libertad de su pueblo."

VELADA EN LA U. P. A LA MEMORIA DE APOSTOL

Un homenaje literario musical en memoria del egregio vate filipino Cecilio Apostol es organizado por el departamento de español de la Universidad de Filipinas para el próximo sábado, 24 de septiembre, a las 5:30 de la tarde, en el Villamor Hall, de la Avenida Taft.

El programa es el siguiente:

Primera parte

1. Marcha Fúnebre — Handel. El Sr. Bernardino Custodio en el órgano Hammond.
2. Oración Fúnebre por el Prof. Antonio M. Abad.
3. Aire en G—Bach. Violinista: Sr. Ramón Rivera acompañado al piano por la Srta. Patricia Suzara.
4. A los Mártires Anónimos, Poesía de Cecilio Apostol declamada por el Sr. José Lukban.
5. Ofrenda al Poeta por el Sr. Florencio Barbaza.

Segunda parte

1. La Cuerda Perdida—Sullivan.
2. A Rizal, poesía de Cecilio Apostol declamada por la Sra. Elisa G. de Abello.
3. Elegio — Massenet. Srta. Elsa Aenlle, soprano. Srta. Luisa Sanchez en el piano.
4. Oración Final, por el Prof. Jaime C. de Veyra, presidente del Instituto de Lengua Nacional.
5. In Memoriam—Hernández. Coro de cuatro veces dirigido por su autor Maestro Juan S. Hernández.

Contra Yulo

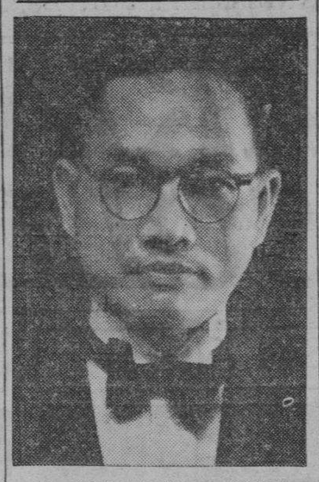

Dr. FLORENCIO DE VERA
que ha sido designado por el Frente Popular de Negros Occidental para luchar contra el Secretario Jose Yulo en el tercer distrito. El Dr. De Vera, segun sus simpatizadores tiene muchos seguidores entre la clase obrera, por su interes por su bienestar.

UNOS FUNCIONARIOS YA SON EMPLAZADOS

Son acusados ante Quirino de no cumplir órdenes sobre inspectores

El Gobernador Pedro Singson Reyes de Ilocos Sur, telegrafio ayer al Departamento del Interio pidiendo autorización para suspender al alcalde de Bantay por negarse este a nombrar a los inspectores de elección.

Actuando sobre la petición, el Secretario Quirino telegrafio al Alcalde Bantay, pidiendo que explique por que se niega a nombrar a los inspectores.

Por su parte los concejales de Pangasinan desean fijar la dieta de los inspectores de dicha provincia en P15, el maximum permitido por el codigo electoral. El Departamento del Interior les ha informado que la dieta no puede ser mas de la fijada para la provincia en las pasadas elecciones de diciembre.

El Partamento para que haya economia y uniformidad, ha expedido una circular fijando la dieta en todo Filipinas en P5 en los dias de registro y P10 en el dia de elecciones.

Los gobiernos provinciales y municipales abonaron los gastos en las elecciones de diciembre mientras que el gobierno nacional es el que pagara el costo de las elecciones de noviembre.

El Departamento recibio ayer un telegrama del Dr. Eliseo Encarnación, representante del Frente Popular en Mindoro, retirando la candidatura de Jose Gavino y anunciando la suya. El Secretario telegrafio a Gavino para una confirmación de la retirada de su candidatura, porque solo el puede retirar su candidatura.

LA ORDENANZA SOBRE CABARETS ESTA SOMETIDA

Sancionada por los clubs de mujeres, eleva licencias y fija restricciones

Sancionado por la Federación Nacional de Clubs de Mujeres, el proyecto de ordenanza que regula la operación de clubs nocturnos en Manila, preparado por el Presidente de la Junta H. Atienza y los concejales Carmen Planas y Manuel de la Fuente, fué finalmente presentado en la junta ayer después de dos meses de preparación.

La medida enmienda el capitulo 52 de las ordenanzas revisadas de Manila, conocido por Ordenanza Sobre Cabarets para incluir todos los salones de baile públicos, escuelas de baile, pabellones o salones donde se emplean parejas de baile, anfitrionas o compañeras entre los establecimientos sujetos a las restricciones de la ordenanza.

Una importante provisión del proyecto es el cobro de una licencia anual de ₱1,200. Salones de baile provistos con cuartos cercanos, que no sean cocinas, toilets y "lounges", establecidos antes de la promulgación de la propuesta ordenanza, serán requeridos a pagar una licencia de ₱5,000.

Todo nuevo establecimiento que solicite permiso para operar bajo la propuesta ordenanza no se permitirá dentro de una distancia de un kilómetro de cualquiera escuela, colegio, dormitorio para estudiantes u hospital.

A ningún varón menor de 21 años se permitirá la entrada en dichos establecimientos, mientras que las "hostesses" no serán menos de 18 años y deberán tener un certificado de la sanidad de que no padecen de ninguna enfermedad contagiosa.

Muchos presidentes de comites seguiran si son reelegidos

Algunos seran ascendidos a otros de mayor rango, pero otros continuaran por exigencias de la eficiencia

Por Ana Haw

Salvo en la mesa y el liderato, la siguiente Asamblea Nacional, en sus Comisiones y Comités permanentes, quedará organizada, poco más o menos, en forma idéntica a la presente que pronto va a finar. Una gran mayoría de sus miembros reeleccionistas esta proclamada como candidatos oficiales y de estos reeleccionistas 2 presiden comisiones constitucionales y 30 comités legislativos, todos permanentes.

Los hasta 65 candidatos a diputado nominados oficialmente por el Partido Nacionalista, se clasicar de esta manera:

Reeleccionistas	56
Nuevos	9
"Chairmen" de Comisiones"	2
Idem de Comités	30

Estos 32 "chairmen", todos candidatos oficiales a reelección, se nombran por el orden alfabético de sus apellidos así:

Agan, Alano, Alzate, Bonto, Buencamino, Buendía, Clemente, Corpus, Cuenco, Dizon, Gil, Hernaez, Kalaw, Kapunan, Kintanar, Luna, Magalona, Maramba, Nuyda, Orense, Oppus, Perfecto, Quimpo, Romero, Romualdez, Sabido, Sandoval, Verzosa, Villanueva, Villarama, y Uy.

Algunos de estos, ya por promoción, ya por incompatibilidad, acaso no sean propuestos para presidir los mismos comités. Pero, los más en interés del servicio público, en merito a la experiencia y en aras de la expediencia de la labor de comités de la Asamblea tendrán, quierando o no, que presidir los comités que han venido presidiendo en esta primera asamble. Los de Proyectos de Ley en Tercera Lectura de Medios y Arbitrios, de Manila y Ciudades, de Minas, de Inmigración y Trabajo, de Cuentas, de Revisión de Leyes, de Obras Públicas, de Navegación, de Agricultura, de Mindanao y Provincias Especiales, de Defensa Nacional, de Pensiones, de Instrucción Pública, de Patentes y Privilegios, de Ferrocarriles, de Terrenos Públicos, más las Comisiones de Nombramientos y de Juicios de Residencia, aparte de los que exigen no solo rango y decanía, sino también experiencia, tacto y laboriosidad.

El Comité de Reglamentos es de mucha importancia orgánica y administrativa, pero su presidencia, hasta aquí, se halla vinculada al liderato de la Asamblea. Hasta hoy y aun hasta inmediatamente después de las elecciones, nadie podrá decir con precisión quien habrá de ser el "floor leader" de la próxima Asamblea. ¿Será Osmis, Romero o Quirino, si no Buencamino un "dark horse"? Este es la incógnita, para despejar la cual el futuro speaker se contará entre los factores decisivos.

Con respecto al speaker, en su selección no parece medir ninguna incógnita. Hay hombres predestinados que son tales o cuales, antes del parto, en el parto y después del parto. La incógnita en todo caso está en la idiosincracia de la mayoria de miembros que vengan, y, más que nada, en la facultad intuitiva de conocimiento y adaptabilidad a ella de parte del futuro speaker.

JOSE MATTI
Relojero
Una garantia de un año; compone toda clase de relojes, cronometros, barómetros y toda máquina de precisión.
35 N. Domingo San Juan

TOSCUROL BOIE

NO DESCUIDE SU TOS...

No deje que los resfriados del pecho o la tos pertinaz continuen sin curar. Un resfriado o tos que se descuide debilita el cuerpo y disminuye la resistencia a la pulmonia.

Pruebe el TOSCUROL BOIE, el compuesto conocido para la tos. Quita la congestión local, aliviando la irritación y los espasmos. Remueve los mocos atascados, desinflama las membranas y conserva los orificios abiertos. *Le deja respirar libremente.*

El TOSCUROL BOIE es excelente para la tos, tos ferina, catarro, ronquera, perdida de la voz, afecciones bronquiales y dolencias similares.

De venta en todas las Boticas

Preparado por
BOTICA BOIE

Tolu Balm.; Wild Crerry, Ammon. Chlor., aa 250 Grm.; Glycyrh. Ammon 200 Grm.; Benzoc Acid, Camphor, aa 2 Grm.; Flavor. Excip. to 25 Lit.; Alcohol 8.2%.

Este Hermoso y Nuevo Edificio en Baguio

Está Protegido por la Pintura para Estuco y Concreto

SHERWIN-WILLIAMS

Tanto los nuevos como los antiguos edificios necesitan la protección de una pintura de calidad para evitar su deterioro. La Pintura para Estuco y Concreto Sherwin-Williams es la más apropiada para edificios de cemento. Sella la superficie contra la humedad, embellece y proporciona una protección duradera.

Conserve los edificios en excelente estado—Píntelos con Pinturas Preparadas Sherwin-Williams.

SHERWIN-WILLIAMS
Es todo lo que hay que saber de Pinturas

Pacific Commercial Company

Baguio — Cebu — Manila — Iloilo

M.E.C.D. 2016

Insidioso plan de sabotage revela un ex-huelguista

SERVICIO DE AS POR POCO ERA OBSTRUIDO

e el Juez Zulueta dice un ro que se planeaba vo- la planta en Paco

ches de un insidioso plan de ge contra los intereses de lla Gas Corporation en re- con la huelga allí registra- ses de mayo, fueron reve- nte el Juez Francisco Zu- del tribunal de relaciones les, ayer tarde por un gista llamado Félix Ange- ante la continuación de la del asunto de los huelguis- solicitan su readmisión y jornales.

ches señaló a un alto oficial National Labor Union a la afiliados los huelguistas, er instigado y forzado a es- cometer actos de violencia fin de paralizar el servicio

bién reveló que se reanuda- ntribuciones de los huel- para comprar dinamita pa- la planta de la compañía. El plan fracasó porque nció el hecho al Capitán P. Villasanta, del ejército Dijo, sin embargo, que los stas lograron obstruir el de gas en San Juan in- ndo agua en los tubos les.

mado por Antonio D. Pa- presidente de la National Union y abogado de los stas si no fué él (Angeles) había intimidado a los es- el testigo negó la impu-

ches admitió que fué proce- por sabotage por haber obs- el servicio de gas en San poniendo agua en los tubos. sa fué, sin embargo, sobre- y fué readmitido en el

nte la vista ayer tarde un de policías al mando de un estuvo vigilando en los del tribunal industrial, en de que surgiera cual- ndente con motivo de las nes de Angeles. Más de huelguistas estaban pre- la vista.

a se reanudará el día 27 rable que la causa se so- misión en esa fecha.

El cajero querellado comparece ante el juez y presta fianza

Alega ser inocente, pues de lo contrario se hubiese apoderado de ₱14,000 en vez de los ₱5,000 que se le imputan

Sorprendiendo a la fiscalia y a la policía que le han estado buscando, Domingo Galvez, el cajero del Hospital General acusado de haberse apropiado de la cantidad de ₱5,832.97, se presentó inopinadamente esta mañana, hacia las nueve, ante el Fiscal Dinglasan, que presento la querella contra él. Estaba acompañado de su abogado A. Constantino y los Sres. Antonio de Jesús, ex-concejal de Bigaa, y Francisco R. Santos, ex-presidente del mismo pueblo.

Galvez, por medio de su abogado, pidió la reducción de su fianza de P13,000 a P8,000. El Fiscal Dinglasan, considerando la presentación voluntaria de Galvez, recomendó que se redujera a P10,000, pero el Juez José O. Vera, ante quien el acusado fué conducido, adoptó un término medio: P9,000. El fiscal pidió que el acusado continuara arrestado mientras los trámites para la fianza no estuvieran terminados. Bajo custodia, Galvez fué conducido a la oficina del sheriff donde le tomaron las impresiones digitales. Prestó la fianza de P9,000 por conducto de la "Luzon Surety" y la orden de libertad provisional fué expedida después.

Galvez rehusó hacer declaraciones personalmente, pero, por conducto de su abogado, hizo constar que es inocente, que nunca tuvo intenciones de apropiarse del dinero confiado a su cuidado. Dijo que tuvo una hoja de servicios muy limpia, en los 26 años que ha trabajado en el gobierno. Si hubiera tenido estas intenciones, agregó, se hubiera apoderado no sólo de los P5,000.00 sino también de otros P9.000 que tenía en su poder aquel día para pagar los sueldos de los empleados del Hospital General. Más tarde, anunció, siempre por conducto de su abogado, hará otras declaraciones.

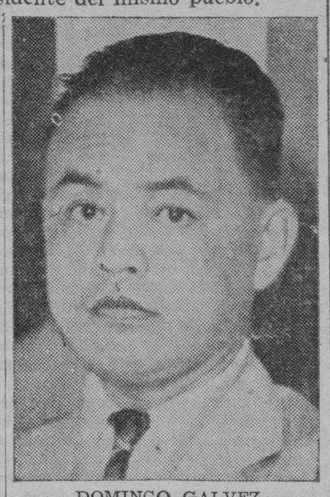

DOMINGO GALVEZ,
Cajero del Hospital General

(*Servicio Informativo*)

Bigaa, Bulacán, 21 de septiembre. —Con una orden de arresto esperándole, Domingo Galvez, el cajero del Hospital General, que está querellado por haberse apropiado de la cantidad de ₱5,832.97 confiados a su cuidado, todavia no ha aparecido y mientras tanto representantes del Juzgado de Manila en el que se ha presentado la querella han conseguido solo incautarse de unas propiedades suyas avaluadas en ₱1,000, las únicas que no aparecen hipotecadas.

Las autoridades provinciales y municipales que fueron a la casa de Galvez establecida aqui, para embargar sus propiedades, han descubierto que estas, que están avaluadas en ₱24,000, ya ha sido hipotecadas a diferentes personas el lunes pasado. Estas propiedades consisten en un terreno palayero, una casa, una bodega y dos automóviles.

La señora de Galvez declaró a las autoridades que su marido ha-

(*Continua en la página 4*)

QUEZON TENDRA QUE DESEMPEÑAR DOS CARTERAS

Asumirá puestos vacantes en el gabinete cuando Osmeña y Torres se marchen

El Presidente Manuel L. Quezon, posiblemente tendrá que desempeñar temporalmente uno o más carteras del gabinete debido a la próxima marcha del Vice-Presidente Sergio Osmeña, Secretario de Instrucción Pública, y el Secretario del Trabajo Ramón Torres, los cuales salen muy pronto para los Estados Unidos, y luego a causa de las dimisiones que pronto presentarán los Secretarios Elpidio Quirino del Interior y José Yulo de Justicia, para trabajar por sus candidaturas.

Se dice que posiblemente el Presidente retenga el control sobre el Departamento de Instrucción Pública en cuanto salga el Vice-Presidente Sergio Osmeña, hasta el mes de marzo del año que viene en que se espera que el actual Diputado Camilo Osías, señalado para dicha secretaría, regrese de un viaje por el extranjero.

Se calcula que Osías se embarcará en alguno de los Empress hacia la última semana del mes de octubre. Osías se detendrá una semana en el Japón para estudiar el Bushido japonés. Después irá a los Estados Unidos y más tarde visitará Europa para estar de regreso en Manila hacia el mes de marzo. Para entonces el Presidente ya habrá reorganizado su gabinete, pero se cree que retendrá el control sobre la cartera de Instrucción Pública hasta el regreso de Osías.

Acompañado por Benito Razón, miembro del comité conjunto preparatorio de asuntos de Filipinas y sus consejeros, el Vice-Presidente Osmeña saldrá para los Estados Unidos para trabajar por la aprobación del informe del comité.

Yulo y Quirino dimitirán de sus puestos en el gabinete dentro de la semana que viene, el primero para trabajar por su candidatura en el tercer distrito de Negros Occidental y ser después Speaker de la Asamblea Nacional, y Quirino para elegirse diputado por el primer distrito de Ilocos Sur.

Los departamentos del Interior, Justicia y Trabajo serán probablemente representados por sus actuales sub-secretarios; Rufino Luna, José Melecio y Faustino Aguilar. Hay informes, sin embargo, de que posiblemente el Presidente controle también el Departamento

(*Continua en la página 4*)

Elizalde "nada sabe aun" sobre su nombramiento

(*De la "Associated Press"*)

Nueva York, 21 de septiembre. —J. M. Elizalde, ejecutivo comercial de Manila, ha acogido este dia con una risa los rumores de que va a ser nombrado Comisionado Residente en los Estados Unidos.

Comentando los rumores, el señor Elizalde dijo: "No sé nada oficial. En cuanto a mi, tengo planes de coger un aeroplano para Manila hacia el 15 de octubre."

El señor Elizalde ha vuelto recientemente de Londres, donde actuo de representante de Filipinas dentro de la delegación americana a la Conferencia Internacional del Azucar.

NO SE SOBRESEE UNA CAUSA DE ASESINATO

Se deniega la moción de la viuda del Dr. Salvani y de su coacusado

El Juez Leopoldo Rovira, del juzgado de primera instancia de Pasig, denego la moción de sobreseimiento presentada por los abogados de la Sra. Consuelo Caguiwa-Salvani y Servillano Espi, que estan acusados de parricidio y homicidio en relación con la misteriosa muerte del Dr. Manuel Salvani, conocido optico de Manila, en la tarde del 22 de febrero de 1938, en San Pedro Makati, Rizal. La defensa ha sido obligada a presentar sus pruebas.

El ex-juez Mariano H. de Joya y Tagakota Sotto, abogados de la Sra. de Salvani y Espi, respectivamente, presentaron conjuntamente una moción de sobreseimiento despues que la acusación hubo presentado sus pruebas.

Sostenian principalmente que la acusación no ha establecido los elementos esenciales del corpus delicti y que no se ha establecido una causa prima facie contra los acusados.

El Juez Rovira declaro que la moción no era meritoria y ordeno que la defensa presente sus pruebas en la continuación de la vista en la segunda semana del mes entrante. En caso de que no lo hagan, el Juzgado dictara decisión de acuerdo con las pruebas de la acusación, segun dijo el Juez Rovira.

OTRA COMPAÑIA MINERA PIERDE SU LICENCIA

A la "Piddig Gold Mining Co." se ha retirado el permiso para vender acciones

El permiso concedido a la Piddig Gold Mining Company, Inc. para vender acciones al público fué cancelado ayer por la Comisión de Valores y Lonjas por alegada infracción de la ley de corporaciones y por supuestos actos de mala administración.

La cancelación del permiso se ordenó por el juez Ricardo Nepomuceno Comisionado de Valores y Lonjas, después que una investigación extensa de los libros de la compañía habian revelado de que se halla ahora en bancarrota por "no hallarse un solo centimo en las cajas de la corporación." La investigación de la comisión se practicó a instancias del Rev. P. Modesto Castillo, vice-presidente de la compañía, que presentó una queja formal contra la empresa.

El juez Nepomuceno atribuyó la culpa por todos los actos de mala administración al gerente general. Todos los demás miembros de la junta directiva fueron exonerados. La comisión de valores dijo que si la junta directiva habia sancionado algunos de los actos cometidos por su gerente, se debió porque los directores "aunque quizás estaban versados en actividades comerciales ordinarias no tenian el conocimiento suficiente en minas ni la experiencia en la administración de empresas mineras."

La comisión halló que el 7 de mayo, 1937, la junta directiva concedió a los dueños de pertenencias mineras adquiridas por la compañía un prestamo de ₱5,500 a instancias del gerente general. Relativo a este acto, la comisión sostuvo que "la concesión de este prestamo no solo era impropia sino imprudente además".

La comisión halló asímismo que la gerencia abusó de sus facultades al reducir el capital social suscrito de la compañía, tal como constan en sus libros de cuentas, en la suma de ₱17,050.00. La comisión sostuvo que esta reducción "es una cancelación ilegal y no autorizada" de las suscripciones. "Además de los actos que anteceden," dice la decisión del juez Nepomuceno, "la investigación ha demostrado asímismo que los libros y archivos de la corporación han sido irregularmente conservados, un hecho que indica una administración ineficiente."

Otras conclusiones consisten en que la compañía infringió el articulo 37 de la ley de corporaciones al expedir certificados de acciones a personas que no habían pagado su suscripción completa; y que la compañía ha infringido los términos del permiso de la comisión al pagar comisiones excesivas por la venta de acciones.

Los incorporadores de esta compañía se componen de los siguientes: Francisco Varona, Sixto Celestino, Eduardo R. Cristobal, Catalina Santiago, Mariano Santos, Magdaleno Castillo y el diputado Calixto O. Zaldivar.

Chinos despojados de su dinero por varios salteadores armados

Una 'visita' de los casos le cuesta al capitan Gallaga, ₱974.00.--Comerciante que pierde un alfiler avaluado en ₱400

Los salteadores de carromatas de alquiler, despues de muchos dias de estar inactivos, han vuelto a las andadas en dos partes diferentes de Manila, dando lugar a que la Policia reanude su campaña contra ellos.

Aunque el primer atraco ocurrió a las 8:30 de la noche en la intersección de la calle Juan Luna y Azcarraga, y el segundo, media hora despues en la calle General Luna, detrás del viejo cementerio de Paco, la Policía Secreta, comparando la descripción hecha por una victima con la descripción hecha por otra, del procedimiento de los ladrones y su aspecto, ha llegado casi a la conclusión de que los salteadores son los mismos que se trasladaron de una parte a otra de la ciudad para despistar a la Policía.

Del primer atraco fue informado al sargento de guardia de la estación policiaca de Meisic, por Ong Hong Chin, de la calle Sta. Elena No. 1204, poco despues de las 8:30 de anoche. La victima dijo que estaba en una carromata viniendo de Tondo en dirección a su casa cuando al llegar a la intersección mencionada, dos sujetos que tenian las caras tapadas con pañuelos subieron al coche con la aparente anuencia del cochero, y amenazado al chino con sus cortaplumas abiertos, le intimaron a que le entregara todo su dinero. El chino no tuvo mas remedio que entregarles los P47.00 en metálico que llevaba en el bolsillo, un billete de $5.00 y un reloj que le costó P30.00. Los dos individuos se escaparon en dirección a la calle Tabora.

Del segundo asalto fué victima otro chino, Lao Chay, de la calle Dart No. 606, que también estaba en una carromata. Iba en dirección a su casa viniendo de la calle Ongpin, cuando otros dos sujetos, también con las caras tapadas con pañuelos, asaltaron la carromata en la calle General Luna, y ordenando al cochero que llevara al chino detrás del Cementerio de Paco, allá le despojó bajo amenazas, de la cantidad de ₱77.00 en metálico, según el chino.

Vicente Cruz, que reside en la calle Laong-Nasa No. 95 interior, que guiaba la última carromata, fué detenido y sometido a investigación. El cochero alegó que él no conocia a los ladrones y que si condujo al chino detrás del Cementerio de Paco fué por el temor de que los salteadores le hicieran daño.

Mucho antes de estos dos atracos, el capitán Mauricio G. Gallaga, de la Avenida Taft No. 1920, miembro de la Asociación de Pilotos, dió cuenta a la Policía de que su residencia había sido visitada por ladrones que se llevaron ₱974.00 en metálico. Dijo que los ladrones entraron en su casa subiendo por la pared de piedra trasera y llegando hasta la ventana. La casa estaba sin gente entonces.

L. N. Bibby, comerciante americano, también ha dado cuenta de la desaparición de un alfiler de corbata avaluado en ₱400.00, de su habitación en el Boulevard Apartments. Dice que no tiene sospechas de ninguno.

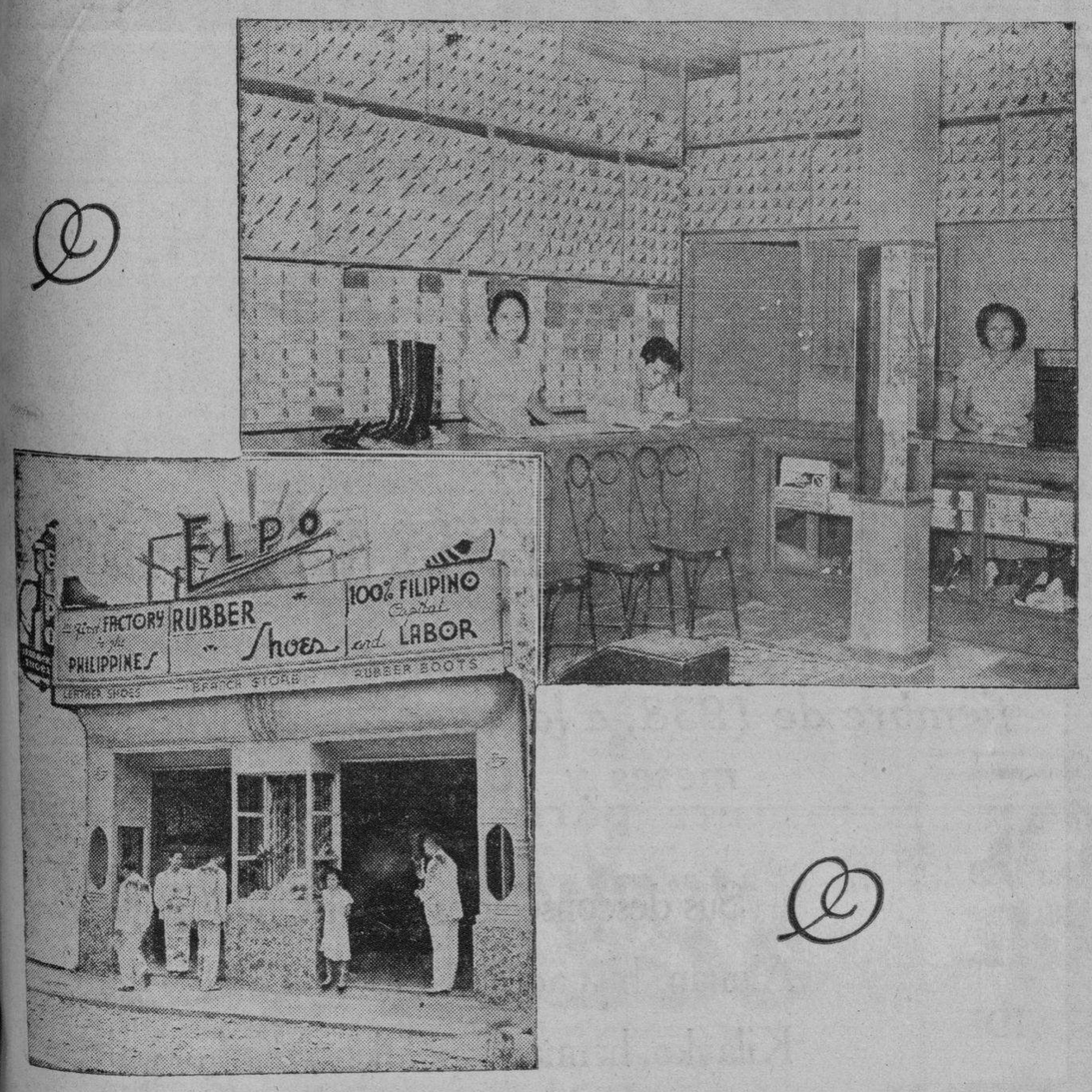

UNA INVITACION

Le invitamos que vea el nuevo almacen sucursal de ELPO en la
AVE. RIZAL, No. 1140

Otros Almacenes Sucursales:

1. 427 AZCARRAGA TONDO, MANILA TEL. 4-73-48.
2. 309 REGIDOR, QUIAPO, MANILA, TEL. 2-42-66.
3. 1512 HERRAN, PACO, MANILA, TEL. 5-54-23
4. 249 SANSIANGCO ST. CEBU, CEBU, TEL. 507-J
5. 1140 AVE. RIZAL.
6. 4TH. ABANAO ST., BAGUIO, MT. PROV.
7. REGIDOR STREET, SAN PABLO, LAGUNA.
8. MANILA TRADING CENTER, AVE. RIZAL.

AL PUBLICO

Se invita cordialmente a visitar nuestro NUEVO ALMACEN SUCURSAL recientemente abierto en la AVE. RIZAL, No. 1140 donde se le enseñarán las últimas creaciones de los CALZADOS

ELPO

La Gerencia

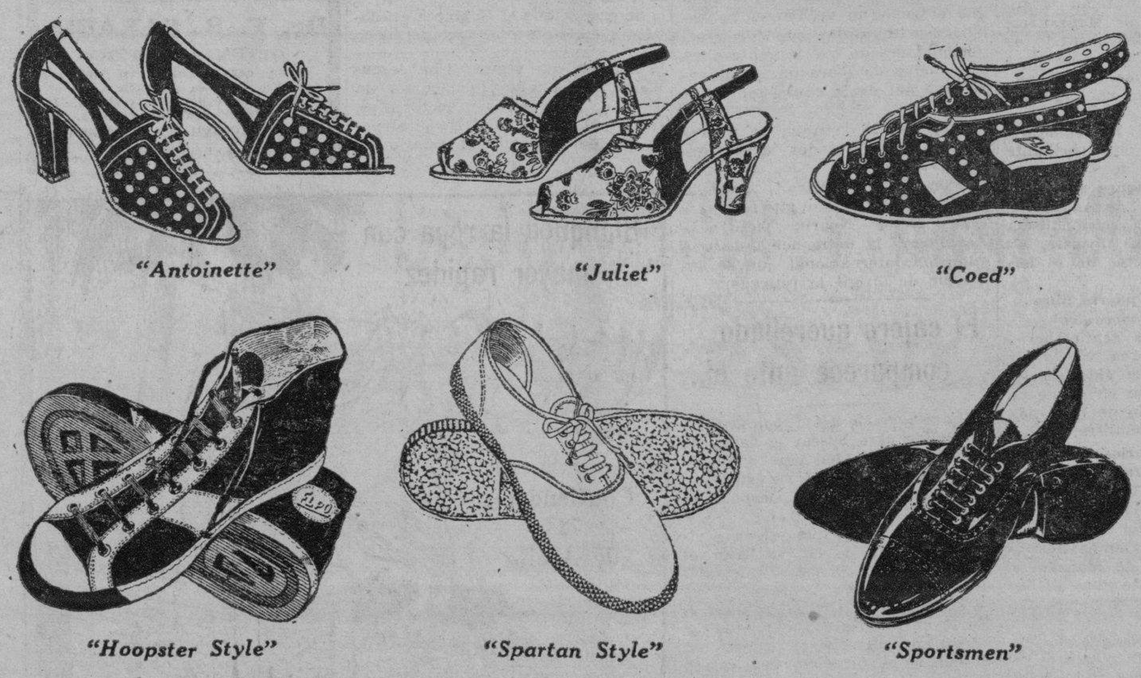

FABRICAMOS TAMBIEN ZAPATOS DE CUERO, DE LA MODA MAS RECIENTE.

El Porvenir Rubber Products, Inc.
GRACE PARK, CALOOCAN, RIZAL — TEL. 2-81-35, 2-60-79

E.C.D. 2016

LA VANGUARDIA

DIARIO FILIPINO INDEPENDIENTE

Consagrado a la defensa de los derechos e intereses del Pueblo Filipino

Directores Asociados:

Editoriales PEDRO, AUNARIO — (Informaciones) FRANCISCO RODRIGUEZ

ESTADO POR LA "TVT PUBLISHING CORPORATION"
OFICINAS: Edificio TVT, Calle Florentino Torres, Santa Cruz, Manila.

Apartado de Correos No. 775.
Teléfono 2-11-34 con comunicación con todos los departamentos
Oficina en Nueva York: 88 West 42nd Street. Tel. Pennsylvania 6-14-85.

(Registrado en la Oficina de Correos en Manila como correspondencia de segunda clase el 19 de Febrero de 1910).

MIEMBRO DE LA ASSOCIATED PRESS

La "Associated Press", es la única autorizada a reproducir despachos periodísticos acreditados o no a ella y publicados en este periódico. Tiene el mismo derecho sobre las noticias locales que aparecen en este periódico. Los derechos de reproducción de despachos especiales también quedan reservados.

PRECIOS DE SUSCRIPCION:

En Manila—al mes	₱1.50
En el Extranjero—al año	40.00
En Provincias:	
Al mes	1.50
Trimestre	4.50
Semestre	8.00
Un año	15.00
Sabatino—al año	5.00

(*Pago Estrictamente por Adelantado*)

NOTAS EDITORIALES

Litvinov habla más que una cotorra.

* * *

La democracia en Europa es como una mujer pública que quiere vivir a expensas de todo el mundo.

* * *

La Liga de Naciones todavia tiene la audacia de ofrecer su intervención para arreglar la paz en el Extremo Oriente. Incapaz de poner orden dentro de su propia casa—en Europa,—quiere meterse en la casa lejana del Asia.

Qué ilusa!

* * *

AL FIN CAPITULA.

LO que estaba escrito tenia que cumplirse.

Checoeslovaquia ha capitulado al fin sin derramiento de sangre. Inglaterra y Francia deben llevarse el premio Nobel de la paz por haber salvado la democracia de un mar de sangre. El hondo sentido de realidad del viejo estadista inglés se impuso sobre Francia, que no puede ir sola en Europa sin el acompañamiento de Gran Bretaña, y ambas se convencieron de que el Fuhrer tenía razón.

La suprema razón en el mundo es la fuerza. Los tratados internacionales no son más que meros expedientes de la diplomacia, fraudes disimulados de la gente fina de levita, o expresiones académicas de principios abstractos.

Si Francia e Inglaterra no hubieran hecho friamente un examen real o realista de la situación en el momento crítico, y comprendido que sus ejércitos y sus aeroplanos no podían ir en socorro de Checoeslovaquia sin antes romper el sistema de defensa alemán que contiene a Francia, la Humanidad estaría hoy de luto.

Hitler, Chamberlain y Daladier, son, pues, las más grandes figuras del pacífismo en el mundo. El primero se merece todos los honores porque obtiene todo lo que desea para Alemania sin disparar tiros en masa, y los segundos, también, porque han sabido cooperar con el Fuhrer en su deseo de que haya paz en Europa accediendo a sus demandas.

Inglaterra y Francia pesaron en una balanza de precisión todo el enorme sacrificio en sangre y dinero que hubieran tenido que realizar para defender el principio abstracto de la democracia puesto en peligro por Alemania, y juntas llegaron a la conclusión de que tal sacrificio, desde el punto humanitario, hubiera sido una enorme locura.

Y no se equivocaron. La tensión universal se ha calmado; Europa puede dormir tranquila entre tanto sin la trágica visión del Apocalípsis, y Francia e Inglaterra han hecho cumplida justicia al Fuhrer rectificando el enorme disparate del Tratado de Versalles con la cesión del territorio sudético que racial y geográficamente pertenece a Alemania.

Checoeslovaquia tiene contados sus días. No conocerá la paz dentro de su casa, y esto parece que ya lo adivina por instinto al comparar su sacrificio con el que hizo Cristo cuando fué clavado en la cruz entre dos ladrones para redimir con su sangre a la Humanidad; pero no resucitará como Cristo para confundir a los judíos.

FRANCO TOMA OTRAS POSICIONES LEALES

(*Continuación de la página 1*)

nos y un terrible bombardeo de artilleria, lanzaron violentos ataques contra los rojos, ocupando la colina al noroeste de San Juan.

En el combate aereo librado en este frente, dos aviones enemigos fueron abatidos, pero los republicans solo perdieron un aparato.

En el frente de Teruel, las tropas republicanas continuan avanzando en el sector de Manzanera, habiendo ocupado las alturas de Buitre Cervantadas, así como otras 16 posiciones, ademas de 180 prisioneros. Las bajas nacionalistas fueron numerosas.

En el frente de Extremadura, los rojos lanzaron un brillante ataque en el sector de Espel, consolidando sus posiciones en Villa del Río en el frente de Andalucia.

Los aeroplanos nacionalistas arrojaron bombas en Albacete, Almeria y varios puntos de la isla de Menorca.

Palma de Mallorca, puerto libre

(*Servicio Transoceanico*)

Salamanca, 21 de septiembre.—La Palma de Mallorca, capital de las Islas Baleres, ha sido proclamada puerto libre en virtud de un decreto de Ministerio de Hacienda de la España Nacionalista.

Informes contradictorios de la batalla en Manzanera

(*De la "Associated Press"*)

Hendaya, 21 de septiembre.—Informes contradictorios sobre el resultado de las sangrientas hostilidades en el sector de Manzanera se han recibido este día de las fuerzas republicanas y nacionalistas de España.

El gobierno informa que sus milicianos ocuparon 17 colinas estratégicas en dicha area de batalla. Los nacionalistas se apresuraron a desmentir la noticia, pero despachos venidos de Barcelona han enumerado las colinas tomadas, añadiendo que las fuerzas republicanas también se apoderaron de cinco aldeas en la misma area.

Los insurgentes dan cuenta de haber capturado muchos prisioneros y gran cantidad de material bélico en el sector de Gandesa.

El gobierno leal retirara a los combatientes no-españoles

(*De la Agencia Reuter*)

Ginebra, 22 de sept.—El doctor Juan Negrin, Presidente del Consejo de Ministros de España, anunció ayer la decisión de ordenar la retirada inmediata de todos los combatientes no-españoles que estan peleando en las files republicanas de la guerra civil.

Diciendo que esta decisión es una contribución a la paz general, el doctor Negrin, en un discurso pronunciado ante la Asamblea de la Liga de las Naciones, declaro que el gobierno de Barcelona habia resuelto acatar con todas las posibilidades de que la gente abrigue dudas del caracter puramente nacional de la causa republicana.

Dijo que la retirada se aplicaria por igual a todos los extranjeros, incluyendo a los que asumieron la nacionalidad española desde que estalló la guerra.

El doctor Negrin pidio a la Asamblea la designación de una comisión internacional que se encargue de dirigir la retirada.

El cajero querellado comparece ante el...

(*Continuación de la página 3*)

bia salido para buscar la fianza de ₱13,000 que le piden para su libertad provisional y que no estará de vuelta en su casa sino después de dos días.

Las autoridades que fueron a visitar la casa de Galvez eran el Auditor Castor Silvestre, el sheriff delegado Mariano Gonzalez, el jefe de policía B. Ortega, el Juez J. Enriquez y Ciriaco David, auditor supervisor, que fué el primero en descubrir el desfalco del cajero Galvez.

Las autoridades de la Auditoria de Manila, según se ha sabido, han comenzado sus gestiones para anular las hipotecas que supuestamente ha hecho Domingo Galvez de sus propiedades para salvarlas de la confiscación, y después de haberse probado que estas han sido solo hipotecadas desde el 16 de septiembre.

Mientras tanto, los auditores, según se ha sabido, ya tienen casi completada la revisión de los documentos que supuestamente ha estado falsificando el empleado Modesto Bruno, el encargado de la nómina, que según se ha descubierto, ha estado falsificando la firma de enfermeras y doctores ya fuera del servicio del Hospital para seguir cobrando el salario de estos.

UN FUNCIONARIO CHINO MUERTO POR BANDIDOS

Armados requisan una casa y matan de un tiro al jefe de la misma

(*De la Agencia Reuter*)

Chungking, 21 de septiembre.—Hou Shu Shu-tung, miembro del Consejo Politico del Pueblo, fue asesinado aqui anoche por un miembro de una pandilla armada, que entró en su casa. A eso de las siete, ocho individuos armados de revolvers y hachas, aparecieron en la casa de la victima, que está enclavada en el centro de la ciudad, cerca del "Syracuse-in-China Mission Hospital, y demandaron el derecho a requisar el lugar por si habia opio y morfina escondidos.

Los individuos, una vez dentro de la casa, comenzaron a saquear esta en presencia de la señora de Hou y de sus hijos.

Hou estaba entonces fuera, pero volvio precisamente cuando los malhechores, que se habian apresurado a recoger unos cuantos efectos de valor, incluyendo un bracelete de oro de la señora de Hou, estaban a punto de salir. El señor Hou trato de coger a uno de los ladrones, pero recibio un tiro en el pecho, lanzado por otro miembro de la banda. Fue conducido al hospital cercano, donde murio casi inmediatamente.

Creese que el crimen ha sido incidental al robo, y no entraña ninguna importancia politica.

El señor Hou, que volvio de Hankow el 28 de agosto, era en un miembro de un comite del buro de Comercio Exterior del Ministerio de Hacienda. Habia sido profesor de Economia en la Universidad de Uanching.

UN PLAN AEREO NIPON SUFRE UN RUDO GOLPE

La línea hasta las islas de su mandato en el Pacífico se retrasara un año

(*De la "Associated Press"*)

Tokio, 19 de septiembre.—Las esperanzas concebidas por el Japon de establecer un servicio de aviacion hasta las islas bajo su mandato en el Pacifico han sufrido un rudo gope, que representa un retraso de un año por lo menos, a causa de haber perdido un aeroplano de exploracion y de no haber fondos suficientes.

Un gran aeroplano anfibio, que conducia una tripulacion de cinco individuos, desaparecio en el mar en alguna parte, cerca de las islas Marianas, dos dias despues de haber desaparecido el Hawaii Clipper, en la misma area general, a ultimos de julio.

El aeroplano, el uno debidamente acondicionado con que contaba el Japon para el vuelo, estaba haciendo un vuelo inicial a los tres proyectados puntos de aterrizaje, uno en las Marianas, otro en Palau, Islas Carolinas, y otro al este en Yaluit, en el grupo de las islas Marshall.

El Ministerio de Ultramar espera obtener un presupuesto de $1,000,000 de la proxima Dieta para proseguir sus trabajos de exploracion en la ruta. Si llegan los fondos necesarios, las autoridades han dado a entender que el Japon pedira a los Estados Unidos permiso para aterrizar en Guam, la unica isla administrada por los Estados Unidos en las islas Marianas para poder establecer alli un empalme con Clippers transpacificos de la Pan American Airways.

Quezon tendra que desempeñar...

(*Continuación de la página 3*)

del Trabajo.

Se espera que el Gabinete quedará completamente reorganizado después de las elecciones del mes de noviembre. Los informes dicen que entre los probables miembros del mismo figuran Teófilo Sison, para el Departamento de Justicia; Diputado Benigno S. Aquino, para el Departamento del Interior; Diputados Pedro Sabido, Manuel Roxas, y Camilo Osías, Rafael R. Alunan y Mariano Jesús Cuenco.

Los novelistas rusos cobran mucho en el regimen socialista

(*Servicio Transoceanico*)

Moscu, 20 de septiembre.—El ex-director de la seccion de novelas de la Editorial del estado, Nakoriakoff, ha sido procesado junto con su contador principal, P. G. Harkunoff, bajo la acusacion de haber malversado fondos publicos al hacer grandes anticipos a escritores que prometieron entregar obras, pero nunca lo hicieron. Se le acusa de haber malversado asi 500 000 rublos y ademas haber malgastado en el año 1937 solamente 1,000,000 de rublos en publicaciones que nunca aparecieron en el mercado, ademas de recibir importantes sumas que le pagaban los autores en concepto de soborno.

La poblacion sovietica tiene tanto interes en la lectura que los escritores son probablemente las personas que cobran mas, en el regimen socialista. Se afirma asi que Alexei Tolstoy percibe mas de 100,000 rublos al mes. Al criticarse la practica de reimprimir las obras de ficcion mas populares, que permite a los escritores vivir de tales rentas sin producir obras nuevas, el diario *Pravda* publica en 1936 y una lista de los ingresos de varios escritores, entre ellos Leonid Leonoff, novelista que en tres años gano un promedio superior a 100,000 rublos anuales.

Se añade que la señora Serebriakova, esposa de Gregory Sokolnikoff, que fue condenado a diez años de prision, despues del proceso Radek-Piatakoff, y que segun se dice, fue convicta de ser trotzkista, gano, en 1935 la suma de 115,000 rublos como escritora.

Otros escritores renombrados han recibido entre 50,000 y 100,000 rublos anuales en concepto de derechos por la reimpresion de sus obras.

Un "enamorado demasiado ardoroso" ira a prision

(*De la Agencia Reuter*)

Shanghai, 20 de septiembre.—Pintado como un "enamorado demasiado ardoroso," un ingles de edad madura, residente de Shanghai, llamado Alexander Newton, ha sido condenado por la Corte Inglesa para China a seis meses en la carcel, para observar alli una buena conducta.

El objeto de las atenciones de Newton, segun pruebas aducidas ante el tribunal, era un simpatica joven rusa, que vive desterrada de su pais en la Concesión Francesa de Shanghai.

La joven se quejo ante la policia francesas diciendo que las atenciones de Newton la eran muy antipaticas, y pidio la protección policiaca para la habitación en que vivia.

Con verdadera galanteria nacional, la policia francesa accedio al ruego de la muchacha y puso un policia fornido frente a la puerta de la casa.

A la noche siguiente, Newton volvio a aparecer, como de costumbre, y al ver al polizonte, se abrio paso violentamente, y entró en la casa.

Cuando el policia se recobró del susto, llamó refuerzos en su auxilio y, con la ayuda de otros tres compañeros, Newton fue sacado del lugar y enviado a la estacion de la policia.

Al comparecer ante el tribunal, Newton dijo que era un marino que no tenia trabajo.

Informacion Cablegrafica de todas partes del mundo

HOLANDA

La Reina Guillermina abre el Parlamento con un discurso

(*De la "Associated Press"*)

La Haya, Holanda, 20 de septiembre.—La Reina Guillermina ha abierto este día el Parlamento con un discurso, aprobando el aumento de las precauciones militares para Holanda. Añadió que se darían pasos para la defensa de las Indias Orientales Holandesas.

ESTADOS UNIDOS

Roosevelt tendrá conferencias

(*De la "Associated Press"*)

Washington, 19 de septiembre.—El Presidente Roosevelt ha arreglado conferencias este día con los funcionarios del Departamento de Estado respecto a la ley de neutralidad, tratados comerciales y la situación exterior, en general.

Choque de dos trenes

(*De la Agencia Reuter*)

Los Angeles, 20 de septiembre.—Dos trenes de pasajeros del Southern Pacific chocaron este día en Tortuga, California.

Un maquinista y un fogonero han muerto. Se teme que la lista de victimas sea grande.

AUSTRIA

Las negociaciones entre nazis y catolicos han fracasado

(*De la Agencia Reuter*)

Viena, 21 de septiembre.—Las negociaciones entre Cardenal Innitzer y las autoridades nazis han fracasado completamente este dia, después de haber el cardenal firmado un decreto prohibiendo la "Union para la Paz Religiosa", una organización de sacerdotes católicos que simpatizan con los nazis.

Aunque el decreto no se ha publicado en los periódicos de Viena, ha llegado hasta todos los sacerdotes católicos en Austria. Contiene denuncias terribles de la nueva ley del matrimonio y la alegada confiscación de propiedades del clero, asi como la supresión de todas las escuelas católicas.

FRANCIA

Maniobras en Provenza

(*De la Agencia Reuter*)

Toulon, Francia, 21 de septiembre.—La escuadra francesa del Mediterráneo salió ayer de Toulon para entrar en maniobras en la costa de Provenza.

Los ejercicios durarán cuatro días.

Dr. F. B. SARABIA
OPTOMETRA-OPTICO
Cada cara requiere un anteojo adecuado para su elegancia.
32 años de experiencia y el Primer Optómetra graduado en América.
32 P. Moraga, canto Escolta
Tel. 2-58-47

EL PROBLEMA DE PALESTINA NO SE RESUELVE

Diferentes puntos de vista se han expuesto ante la Asamblea de la Liga

(*De la Agencia Reuter*)

Ginebra, 21 de septiembre.—Cerrando el debate en la Asamblea de la Liga de las Naciones sobre el mandato ingles en Palestina, R. A. Butler, sub-secretario del Exterior de Gran Bretaña, recalcó ayer que los oradores que habían hecho uso de la palabra ante la Asamblea habian demostrado sustentar puntos de vista diferentes, lo cual ha contribuido a dificultar aun mas la solución justa y equitativa para judios y arabes.

Aunque Gran Bretaña esta inclinada a aceptar el principio de la particion, no ha podido llegar a ninguna decision, esperando antes que la Comision presente su informe final.

Butler, sin embargo, dijo claramente que la Comisión de Palestina, que ha vuelto recientemente a Londres, no va a perder tiempo en la preparación de su informe sobre las condiciones locales, que va a ser sometido al parlamento.

En el curso del debate, Tewfik Alsuwaidy, Ministro del Exterior de Iraq, demando del gobierno ingles que se retractase de sus proposiciones porque cualquiera sugestion de partición solo serviria para excitar el fuego del odio racial. Sugirio la formacion a un estado soberano independiente, que garantizase la libertad civil y religiosa para todos los ciudadanos de Palestina, incluyendo a los nuevos inmigrantes judios. En su plan estan incluidas las clausulas para la autonomia loca, algo semejante a un plan previo de cantonizacion, expuesta por Gran Bretaña.

Tribuna Libre

ESTA SECCION está destinada a articulos de actualidad y de interes publico. LA VANGUARDIA al publicarlos, no se hace solidaria de los puntos de vista que en tales articulos expresen sus autores.

Una misa en el aniversario

Por Ramón Baña

Dentro de poco, Manila y provincias estarán otra vez de gala para celebrar con jubilo y solemnidad extraordinaria el Tercer Aniversario del gran acontecimiento que, Estados Unidos y Filipinas tienen escrito con letras de oro en su historia: La Mancomunidad de Filipinas.

Sin duda, para dar mayor animación y suntuosidad a esta fiesta nacional, habrá parada, fuegos artificiales, juegos deportivos, etc. etc. Pero, si se sumase a estos, la Celebración de una Misa de Campaña, seria completa la solemnidad, y el programa tendrá un número agradable, puesto que el pueblo filipino es eminentemente católico.

Para la conveniencia pública y dar ostentación de mucho boato y realeza, levantese a proposito un Altar en el mismo lugar donde se puso la tribuna cuando se inauguró el Gobierno de la Mancomunidad, encargandose de los arreglos del culto religioso los Caballeros de Colon, los de Santa Cruz y los de la Acción Católica, que, como son sostenedores entusiastas de la Fe cristiana y porta-estandartes de la religión católica, acogerian con gusto y lo ejecutarian con el resplendor debido.

Es costumbre tradicional en el país, que cualquier fiesta del pueblo, siempre la misa es el principal número del programa; y como herencia que han legado nuestros antepasados, es justo que sigamos esta buena tradición, porque, si no es indispensable a lo menos, es importante en la vida social para patentizar e inculcar la Fe y la religión en la mente de nuestra juventud, que en su mayoria desconoce el camino de la Verdad, brujula que guia la Senda de su brillante porvenir.

Ahí, tenemos los mejores conservadores de esta costumbre, nuestros caudillos, Su Excelencia, el Presidente Manuel L. Quezon y el Hon. Vice-Presidente Sergio Osmeña, que cuando celebraron sus cumpleaños, lo primero que hicieron fue oir la Misa. Debe pues, de suplicar a los del Gobierno desde el mas elevado funcionario hasta el ultimo empleado, las Corporaciones religiosas, los alumnos de los Universidades, colegios, escuelas públicas y el público en general, que acudan a esta Misa para elevar una oración al Todopoderoso, dandole las gracias por los beneficios que viene recibiendo el pueblo filipino hasta ese dia feliz y rogarle siga derramando sus abundantes gracias y proteción divina contra las calamidades y desventuras y de su luz espiritual al gobierno de los Estados para que nos conceda la completa libertad lo mas posible, y de esta manera mos nuestro sagado deber con Dios y con la Patria.

Ojala! que el comité se formarse para la magna oiga la voz de este humilde católico ciudadano e incluya programa como principal la celebración de la misa paña, a las siete de la del dia 15 de noviembre, que comience la parada, jor homenaje del pueblo agradecido a su Pastor si esto, en buen hora, a buen seguro que no se cerá en el Orbe cristiano mun creencia de que Filipinas verdaderamente la única catolica en el Extremo Oriente no dara lugar por supuesto se confunda el Mundo Entero llamar a mi querida Patria Paraiso del Pacifico"; por el ambiente que en el perfumado esta con el ejemplo del aire de paz y concordia su suelo sembrado de minas nace el cumulo de perior a las necesidades tos se hallan en él; y, de tiles valles y llanuras frondoroso jardin de flores mosas y arboles a cuya por cierto henchidas de suben de trecho en trecho propagan sacrificarse por comun, bien entendido, llándose todos en asegurar población para consuelo de la misma, el conjunto gria y bienes temporales ren indudablemente para eternos.

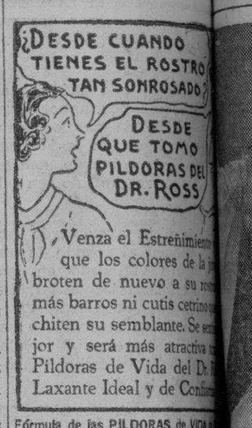

Venza el Estreñimiento que los colores de la broten de nuevo a su más barros ni cutis cetrino chiten su semblante. Se mejor y será más atractiva Píldoras de Vida del Dr. Ross Laxante Ideal y de Confi
Fórmula de las PILDORAS de VIDA
Cada píldora contiene: Oleo Resina 0.005 gm.; Extracto Seco de Nuez Vomica, Extracto Seco de Belladona, 0.002 gm.; Polvo de Ipeca, 0.006 gm.

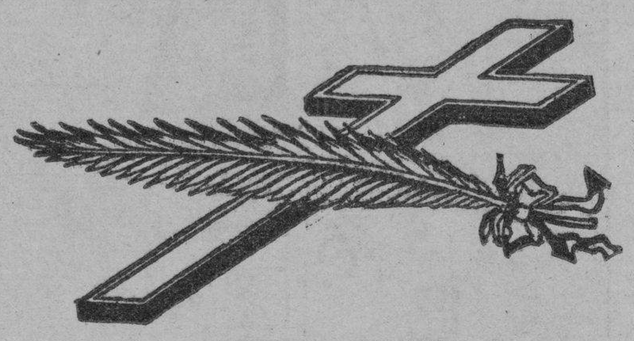

D. O. M.

Don Francisco Lizares y Montebon

Falleció a la 1:00 p. m. del día 19 de Septiembre de 1938, a la edad de 83 años, 6 meses y 10 días.

Sus desconsolados viuda Dña. Guillerma Alunan, hija adoptiva Dña. Celsa Vda. de Kilayko, hermanos politicos, sobrinos, nietos y demas parientes participan a sus amistades tan sensible pérdida y ruegan eleven a Dios una oración por el eterno descanso del alma del finado.

Talisay, Negros Occidental, 22 de Septiembre, 1938.

M.E.C.D. 2016

PAGINA SOCIAL

...de la COLONIA ESPAÑOLA

Por ...ria Romero Salas

...celebrar su décimo cum-... Edgar Krohn y Landahl ...party mañana, viernes, ...Kindergarten del Ameri-...School, al que ha sido invi-... grupo de sus amiguitos.

* * *

...a las 6:30, se dirá una ... la iglesia de Malate en ... del alma de Doña Lui-... de Lopez-Palma.

* * *

...Vda. de Morro y su hi-... de Miguel Fernandez ... sienten no poder reci-... sus amistades pasado ma-...ñana de su santo.

...ta en honor del ...Lovina, muy animada

...ncion dada recientemente ... al vice-presidente del ...Nacional Sr. Primitivo Lo-... que fue anfitriona la Sra ... Zapanta, ha sido muy ... y concurrida. La fiesta ...lar en la hermosa residen-...ada para la ocasion con ... y buen gusto, de la Sra ...ta. Entre los invitados se ... los siguientes:

... Primitivo Lovina, Miguel ... y señora, Alberto Tee-... y señora, Jose Reyes y ... Juan Sison y señora, La-...lma y señora, Sra. Lucia ... Marcaida, Miss Ruth Van ... Srta. Charito Marcaida, ...linda Jimenez, Srta. F. ... Srta. Zulueta, Srta. Pilar ... Vicente Carmona, Placido ...lino Castillejos, Pedro Po-... Dr. Jose Reyes, hermanos ...se, Eduardo de la Rosa,

"Despedida de soltera" en honor de una novia

Una esplendida "despedida de soltera," organizada por un grupo de amigas se celebró ayer tarde en la residencia de las hermanas Vidal (hijas de Don Jose Vidal), en la Avenida Taft, en honor de la Srta. Estela Marfori. La Srta. Marfori contraera matrimonio el mes que viene con Augusto Posadas, hijo unico del Alcalde de Manila, Hon. Juan Posadas. En la fotografia aparecen, la festejada (sentada en medio de la segunda fila), la Sra. de Leon Goldenberg, la Sra. de Alfonso Ayesa, y las señoritas Toni Vidal, Nena Paez, Eni Marfori, Cita Vidal, Patro Paez, Adelita Casal, Conchita Navarro, Ines Garcia, Pilita Garcia, Estela y Pacita Oglou, Rosita Oglou, Blanquita Oglou, Luz Gonzalez, Florence Thomas, Esther Thomas, Pili Apostol, Mary Arcache, Verdun Arcache, Gely Miller, Juli O'Leary, Mirita James, Isabel James, Adelina Gil de Montes.

El Rigodón de Honor se bailará en Malacañang

El Pres. Quezon y Señora agasajarán a los Príncipes esta noche

El Príncipe Luis Fernando y la Gran Duquesa Kyra, serán huespedes de honor del Presidente Manuel L. Quezon y Doña Aurora A. de Quezon, en una recepción que se dará esta noche en el Palacio de Malacañang. La fiesta de Malacañang es la última de la serie de brillantes agasajos organizados en Manila para el Príncipe Fernando y su esposa.

El Rigodon de Honor se bailará esta noche en Malacañang por las siguientes parejas:

La Srta. Maria Aurora Quezon y el Secretario Jose Yulo; la Sra. de Antonio Vasquez y el Diputado Pedro Hernaez; Sra. de Jose P. Melencio y el Dr. Victor Buencamino; Sra. de Claro M. Recto y el Secretario Jorge Vargas; Sra. de Serafin Hilado y el General Basilio J. Valdés; Sra. de Vargas y el Magistrado Jose Abad Santos; Sra. de Enrique Magalona y el Diputado Tomás Oppus; Sra. de Manuel Moran y el Comandante Manuel Nieto; Sra. de Jose Gil y el Secretario Jose P. Melencio; Sra de Basilio Valdés y el Alcalde Juan Posadas; Sra. de Victor Buencamino y el Juez Manuel Moran.

Proximo enlace

Srta. ROSARIO REMEDIOS

hija de Don Carlos Remedios, que el mes que viene, unira su suerte en el indisoluble lazo del matrimonio, con Celso Tuason, miembro de la familia Tuason, de esta capital. La boda se solemnizará en la Basilica de San Sebastian. Este acontecimiento, que promete ser uno de los mas brillantes de la temporada, ha sido fijado para el primer domingo de Octubre—Dia 2.

Los "Terpsicoristas" de Negros Occidental se preparan para un pomposo "sarao" de aniversario

Fabrica, Negros, Occ., 16 de septiembre, 1938.—Los animosos y entusiastas miembros del club "Terpsicoristas" domiciliado en la Central Lopez, se preparan para celebrar en grande el primer aniversario de su fundación el dia primero de octubre venidero. La sociedad se propone dar una agradable sorpresa a sus invitados.

La incansable presidenta, la linda Mameng Lopez, ex-reina del pasado Carnaval provincial de Bacolod, asegura que la celebración de esta fiesta social superara en rumbosidad y brillantez a todas cuantas fiestas efectuadas hasta la fecha en esta region.

En la ultima reunion que tuvieron los directores de este club, se acordo otorgar un pleno voto de confianza a su presidenta para formar comites correspondiente que se encargaran de los preparativos.

Se ha contratado la asistencia de la orquesta Romancers, la mejor que hay en esta provincia y se piensa contratar otra orquesta de Iloilo para imprimir mayor animación al acontecimiento.

El comite de programa esta esbozando elaborados y variados numeros de entretenimientos, entre los que mas se destaca el "Maya", una danza netamente nativa que sera bailada por escogidas parejas vestidas de "barong pilipino" y "Maria Clara".

Los ensayos preliminares de los bailes de sorpresa se hacen tres veces la semana y se nota mucha animación en los participantes.

El club Terpsicorista

Un poco de historia

Fabrica, Negros Occ., 19 de Septiembre, 1938.— El dia primero de Octubre de 1937 fue la fecha en que vio la primera alborada de la vida el club "terpsicoristas", una organizacion social puramente recreativa, fundada por los elementos mas prestigiosos de este rincon norteño de Negros Occidental.

Entonces, en aquella epoca, el "Tango" hizo su primera aparicion en los circulos sociales de Negros. Todos, sin distincion de edades, aprendian el "Tango" y para ello contrataron los servicios de un profesor. En todos los salones, en todas las fiestas el Tango predominaba sobre todos las piesas bailables. De ahi que todos los "terpsicoristas," cuando la ocasion se presentaban hacian gala de su dominio del tango, bailandolo ya en grupo, ya en exhibiciones, ya en las fiestas sociales del club.

Hace un año con hoy que esta sociedad esta dando señales de su prospera existencia, siempre pletorica de entusiasmos y progresiva en actividades. No hay fiestas, carnavales o concursos de bellezas en las principales ciudades o pueblos importantes en que este club no haya prestado su eficaz contribucion y cooperacion'.

Todavia, se recordara con grata delectacion el importante papel que ha desepeñado en muchas ocasiones, habiendo contribuido con no pocos esfuerzos en el triunfo de una sus mas bellas candidatas para Miss University Club de Bacolod, la Srta Josefina Cuaycong, que fue elegida con una inmensa mayoria de votos.

Aun fresca esta en la memoria de todos el reciente y resonante triunfo de la Srta. Carmen Lopez que fue proclamada Musa de Canla-on y Reina del Carnaval y Feria Exposicion de la provincia de Negros Occidental. El club tambien jugo papel muy importante en la seleccion de la Srta. Luisa Lopez para formar parte del sequito real de la reina del festival

(Continua en la página 8)

...Lucia" se pondra el 3 de Octubre

...FICACION BORROMEO EN "LUCIA"

La segunda funcion de abono de la Compañia Nacional de Opera tendrá lugar el primer lunes de Octubre, poniéndose en escena la preciosa opera de Donizetti, *Lucia di Lammermoor*, con los siguientes aplaudidos artistas:

Purificación Borromeo, en el papel principal de la protagonista de la obra; Octavio Cruz, en el de Edgardo; Manuel G. Earn-... Lord Ashton; Carmen Bernabe, Alisa; Manuel Galicano, Ray-... Luis Garchitorena, Lord Arthur Bucklaw; y Gonzalo Aniban, ... de la guardia de Lord Ashton.

... Srta. Borromeo puede ser considerada como ya consagrada ...publico de Manila para el papel de Lucia, pues en las varias ...es lo desempeño ha salido siempre con notable exito, especial-... en la emocionante escena de la locura.

Homenaje del Alto Comisionado a los Principes

Uno de los conspicuos agasajos tributados al Principe Luis Fernando y su esposa, la Gran Duquesa Kyra tuvo lugar ayer tarde en la residencia del Alto Comisionado Americano Paul V. McNutt, en la calle F. B. Harrison. Unas 450 personas de la Manila oficial y social formaban la lista de invitados. La orquesta del Ejército Filipino, dirigida por el Coronel Loving, amenizó la reunión, que consistió en un "garden party" y baile. Las fotografias de arriba son: izquierda, los huespedes de honor, y los anfitriones Mr. y Mrs. McNutt, formando linea de recepción; en medio, el Presidente Quezon y el Principe, saludándose mutuamente; derecha, la Sra. del Alcalde Posadas, la Sra. del Presidente de la Corte Suprema Ramón Avanceña, y la Sra. del Magistrado Imperial. Las fotografias de abajo presentan: izquierda, la Sra. del Consul Steenstra-Toussant, de Holanda, presidiendo la mesa del Té; con ella aparecen Mr. y Mrs. Cavender, Mrs. Marsman y el Consul Streenstra-Toussant; derecha: Mrs. L. Z. Fletcher, Mrs. Hyde, Mr. Perkins y su hija Dora.

...nacio-Lachica

...l domingo proximo, 25 del ...sta concertado el enlace ...cial de la señorita Perla ... hija de los Sres. de La-...(Fruto), de Gagalangin, ...con Juanito Ignacio, hijo ... Pedro Ignacio, de New ...ion.

...emonia tendra lugar en la ...rroquial de Tondo a las ... terminada la cual, los ...esposos y sus invitados pa-...a residencia de los Sres ...do Anacleto, tios de la ... Pinakian extension 2014 ...in, donde se organizara ...pcion.

Angelina's

...desde ..... ₱2.00
...noche desde 10.00
...clase de ropitas para niños
Articulos para regalo
...deliciosos perfumes "Arys"
A. MABINI 448.

Cumpleaños

Caridad Ligot

Para celebrar su cumpleaños, la señorita Caridad Ligot, alumna de la Arellano High School, reunira a sus condiscipulos y amigos en una fiesta de confianza, mañana, 23 del actual.

La reunión tendra lugar en la residencia de la Srta. Ligot, en Singalong Subdivision.

PERSONALES

El Sr. Ildefonso Madlang-awa, de Pasay, Rizal, se halla recluido en el Hospital San Lucas, enfermo de pneumonia. Le atiende el Dr. Timbol.

El Sr. R. Kalalang es el nuevo presidente de la "Jose Rizal College Commerce Fraternity". Los otros nuevos dignatarios son: D. Warren, A. Geneta, C. Babst, W. Rodenas, J. Yson, A. Gaskell, F. Sta. Cruz, A. Sumbingco, J. Unson, R. Socuya y H. Caes.

Procedente de Davao, ha llegado a Manila el conocido vate y hombre de negocios, Sr. Isidro Marfori. Viene para asistir a la próxima boda de su hija Estela con el Sr. Augusto Posadas.

El sabado, 24 del actual, se dirá una misa a las 6:30 en la iglesia de los Padres Jesuitas, por el alma del Dr. Tirso Abad Brioso.

NOTICIERO RELIGIOSO

JUEVES, 22 DE SEPTIEMBRE

Calendario de hoy: Ss. Mauricio, Exuperio, Cándido y Victor mm.

Calendario d mañana: Ss. Lino Pp., m., y Tecla v.m.

EN SAN SEBASTIAN

Mañana, 23 de septiembre en la Basilica de San Sebastian de Manila comenzarán los cultos en honor de Santa Teresita del Niño Jesus.

El primer festejo religioso será una novena en honor de la Santita que se rezará todos los días en la misa de 6:30 hasta el día 29, en que se dará principio al Triduo de las Cuarenta Horas.

POR SANTA TERESITA

La Congregacion de Marias de la Inmaculada Concepcion y Santa Teresita del Niño Jesús, dedican solemnes cultos a su celestial patrona, la Florecita del Carmelo por el 41.o aniversario de

(Continua en la página 7)

Dr. JESUS AZCONA
Especialista en:
TUMORES Y CANCER
Rayos X y Electroterapia
CIRUJIA
OFICINA: 21 Gral. Solano
10-11:30 a. m. 2-6 p. m.
Tel. 2-33-34

TAGA ILOG JABON PARA LAVAR (BOLAS o BARRETAS)
Preferidos POR EL GOBIERNO
PHIL. HOUSEHOLD PRODUCTS, INC.
(SUC. DE PHIL. SC. LABORATORIES)
379 LIBERTAD PASAY TEL. 5-14-36
DORADO

EL TONICO DE LA FAMILIA

La EMULSION BOIE conserva sana a toda la familia. Es un tónico y un reconstituyente, tanto para los jóvenes como para los viejos. Es la forma más agradable de tomar compuesto de aceite de hígado de bacalao que contiene un 50% en doble cantidad que la que se encuentra en las emulsiones ordinarias. El aceite de hígado de bacalao, es la fuente más rica de Vitaminas A y D, los elementos que proporcionan la vitalidad tan esenciales para mantener el cuerpo sano.

Para los niños, la EMULSION BOIE ayuda al desarrollo, conserva los dientes y los huesos fuertes y sólidos evitando el raquitismo. Para los viejos, enriquece la sangre, fortalece el cuerpo y previene infecciones de los pulmones.

Una botella cuesta solamente un peso

Preparada por la BOTICA BOIE

BOIE'S EMULSION

Cod Liver Oil 500 cc., Cal. Hypophos 10 Gm., Pot. & Sod. Hypophos cc. 5 Gm., Syrup & Flavoring s. q. 1 Lit.

NUEVA REMESA DE BOLSOS

A ₱4 UNO

MAISON ALEX WEILL
20 T. PINPIN, a un paso de la ESCOLTA

La Asociacion Musical de Filipinas
Presenta a los
DON COSSACK CHOIR Y DANZARINES
en una
FUNCION POPULAR
Ateneo Auditorium, Mañana por la Noche, 23 de Septiembre, a las nueve
Precios: ₱2.00 y ₱1.00

El Coro cantara sus canciones mas populares y exhibira sus danzas mas espectaculares. Entre las canciones: "Along the Piterskaya", "Stenka Razin", "Departed Youth", "Volga Boatman", "Sieny", "The Black Hussars", "Kanavoushka", "Those Evening Bells", "In 1893", "Black Eyes", "Losginca", "Aio, Aio, Aio", "Platoff Song", "Maori Farewell", "Malania" y "Kozatchok", los cantos que emocionaron a muchas concurrencias en seis conciertos consecutivos en el Metropolitan Theater la semana pasada, estableciendo un registro para Manila.

• • •

CONCIERTO RELIGIOSO
Ateneo Auditorium, Sabado por la Tarde, 24 de Septiembre, a las Cinco
Precios: ₱2.00 y ₱1.00
Localidades en el Rendezvous, Metropolitan Bldg.

...E.C.D. 2016

EN LAS AULAS *de la* EXPERIENCIA

Los parroquianos no van en busca de muñecas cuando entran en una tienda—lo que desean es que se les sirva y una investigación demuestra que la mujer de mediana edad es la mejor despachadora.

Levántense, vosotras las mujeres de mediana edad! Toquen los cimbales y alcen las voces cantando himnos de acción de gracias porque aquí traigo nuevas que les darán un gran alborozo. Ya no necesitan darse golpes de pecho y lamentar de que no encuentren hueco en el mundo comercial; de que no pueden competir con las muchachas jóvenes y que los patronos no emplean a otras mujeres fuera de las coquetas de pelo rubio con figuras gráciles y esbeltas.

Acaba de hacerse una investigación extensa de los almacenes y se ha descubierto que las mujeres prestan un trabajo más eficiente al pasar de los 50 años de edad. Las estadísticas han demostrado que en tratándose de eficiencia, de agradar a los parroquianos y vender artículos, las damas con el cabello encanecido y de mediana edad dejan muy a la zaga a las beldades jóvenes. Esto sucedió inclusive en las tiendas donde los gerentes preferían por empleadas a las jovenes y simpáticas y donde trataban de dar aliciente a la juventud.

Más que esto, los investigadores han descubierto que, lejos de que las despachadoras ancianas sean relegadas al olvido, han sido destacadas a un sitio preferente habiéndose visto que son las preferidas por los parroquianos y que las despachadoras de cincuenta años vendían más que aquellas de cuarenta, las de cuarenta más que las de treinta y las de treinta más que las de veinte.

Probablemente, la primera reacción de todos los que lean este informe será la sorpresa, porque las jovenes y las beldades han sido tan anunciadas durante estos años recientes que hemos llegado a aceptar como un hecho que son importantes en el negocio así como en la sociedad. Pero una segunda meditación sobria nos hace comprender lo que de un modo subconsciente ya lo sabemos—que no es la belleza lo que buscamos en aquellas que nos sirven, sino la eficiencia—y la eficiencia solo se adquiere con la vejez y la experiencia.

Toda mujer que va de compras pasa por alto a la hermosa muñequita que camina con sus zapatitos de alto tacón, que tiene que desprenderse de su carmín antes de que pudiera ver siquiera a un parroquiano y murmurar "no lo tenemos", para buscar a la empleada de mediana edad que se arregló el maquillaje antes de salir de casa, cuyos pies no le duelen, que conoce su oficio y se toma un verdadero interés por saber lo que Vd. desea.

Por supuesto, existen algunos tenorios entre los comerciantes que escogen a sus taquígrafas conforme su disposición de permitirse ciertas libertades en lugar de su capacidad de deletrear, pero la gran mayoría de patronos prefieren a una mujer de treinta años con el juicio ya sentado, que conoce su oficio y no piensa continuamente en casarse en lugar de una beldad radiante de 20 años que está loca de los galanes y concentra toda su mente en sus pretendientes.

Está bien que una chica sea joven y guapa; pero eso le capacita mejor para el matrimonio y no para ser empleada. Sus pensamientos, sus intereses, sus ambiciones, están todos concentrados en cautivar a algún galan de pelo rizado en lugar de vender ropa interior de lana a las ancianas mujeres reumáticas. Lo importante para ella es el aspecto que tendría con un sombrero de París y no si le conviene a una parroquiana o le da un aspecto chistoso. Y de todos modos, ella solo se empleará hasta que pueda cazar a un marido. Ella no se propone quedarse más tiempo en el empleo fuera de lo necesario, de ahí que es inútil molestarse en adquirir eficiencia en su trabajo.

Pero la mujer de mediana edad carece de belleza que pueda atenuar su falta de eficiencia. Ella tiene que ser eficiente y tiene que serla si desea continuar en su puesto. Ella ha manejado los mismos artículos miles de veces y tratado con los mismos parroquianos caprichosos y los mismos jefes exigentes, de ahí que adquirió talento y paciencia y un conocimiento de agradar a la gente por medio de la escuela de la experiencia. De ahí que las valiosas empleadas que nos sirven en las tiendas casi siempre son de cuarenta o cincuenta años de edad.

Confío que las cifras oficiales de este informe que demuestran que las mujeres adquieren su mayor capacidad adquisitiva al llegar a los 50 años o más, infundirá nuevas esperanzas en los corazones de muchas mujeres desesperadas que ni siquiera tratan de hacer nada por ser ellas de mediana edad, y que les dará valor para salir de su ociosidad y ponerse a trabajar. Si así sucede, se conseguirá resolver uno de los problemas más difíciles en el mundo—el de la mujer que, al morírsele el marido, en lugar de buscarse alguna ocupación que pueda mantenerse a sí misma se traslada a vivir con sus hijos causando a ellos y a sí misma la desdicha.

Millones de mujeres dejan de trabajar con demasiada antelación. Podrían tener solo los años más felices sino los más beneficiosos de su vida durante su mediana edad si se pusieran solo a utilizar el conocimiento y la experiencia que han adquirido en la vida.—DOROTHY DIX.

PROGRAMAS DE RADIO

KZRM

JUEVES, SEPTIEMBRE 22

5:00 p.m.—Programa Nestle.
5:30 p.m.—Hollywood Highlights.
5:45 p.m.—Program Preview, Notas del tiempo.
5:50 p.m.—Hess & Zeitlin.
6:00 p.m.—"Purico Twilight serenade."
6:30 p.m.—Notas del mercado.
6:35 p.m.—Noticias.
7:10 p.m.—"The Old Refrains".
7:15 p.m.—Genato Musical Kitchen.
7:30 p.m.—Perfumes Dana.
7:45 p.m.—La Tabacalera presenta Mary Lou Moore.
8:00 p.m.—Manila Grafica.
8:15 p.m.—La voz magica de la RCA.
8:30 p.m.—D-M-H-M—Juan Silos, hijo, y la rondalla Moonlight Troubadours.
8:50 p.m.—La Tabacalera—Noticias del exterior.
9:00 p.m.—Programa Listerine—Noche de aficionados.
10:00 p.m.—Musica de Lissar.
10:30 p.m.—Orquesta de Legaspi Garden.

VIERNES, SEPTIEMBRE 23

5:30 a.m.—Musica.
5:45 a.m.—Noticias en castellano.
6:00 a.m.—Musica.
6:15 a.m.—Noticias en ingles.
6:30 a.m.—Noticias en español—A. Martinez-Gil.
6:45 a.m.—Programa del dia.
8:50 a.m.—Swan, Culbertson & Fritz.
7:00 a.m.—"Your Hit Parade."
7:30 a.m.—Discos populares.
9:30 a.m.—Musica.
12:00 p.m.—La Tabacalera—Musica y noticias del dia.
2:30 p.m.—Musica.
5:00 p.m.—Programa Nestle.
5:30 p.m.—Hollywood Highlights.
5:45 p.m.—Program Preview, Notas del tiempo.
5:50 p.m.—Hess & Zeitlin.
6:00 p.m.—"Purico Twilight Serenade."
6:30 p.m.—Notas del Mercado.
6:35 p.m.—Noticias.
7:00 p.m.—"Bayani Music Box".
7:15 p.m.—Musica de organo.
7:30 p.m.—Priscilla, la niña del Kolynos.
7:45 p.m.—Elizalde y Compañia presentan a Nelia Manalo y Gregorio Lopez-Luna.
8:15 n.g.—La Voz de los Plantadores.
8:30 p.m.—D-M-H-M presenta a Lourdes Corrales de Razon y Adolfo Bellotti.
8:50 p.m.—La Tabacalera—Noticias del Exterior.
9:00 p.m.—Max Factor.
9:15 p.m.—Philippine Net & Braid Co.
10:15 p.m.—Música de Lissar.
10:30 p.m.—Orquesta de Legaspi Garden.

KZEG

JUEVES, SEPTIEMBRE 22

3:45 p.m.—Programa Popular.
4:30 p.m.—Aires Filipinos.
5:00 p.m.—La Hora del Cocktail.
6:00 p.m.—Programa Fisan.
6:15 p.m.—"Modernidades".
6:30 p.m.—RCA Magic Brain.
7:00 p.m.—Musica para la cena.
7:15 p.m.—Musica.

VIERNES, SEPTIEMBRE 23

7:00 a.m.—"Musical Clock."
8:00 a.m.—Discos clásicos.
8:30 a.m.—Programa popular.
9:00 a.m.—Discos españoles.
9:30 a.m.—Musica.
11:15 a.m.—Programa clasico.
12:00 p.m.—"Midday Merry-Go-Round."
2:00 p.m.—Programa popular.
2:30 p.m.—Musica.
3:45 p.m.—Musica popular.
4:00 p.m.—Obras maestras.
5:00 p.m.—La Hora del Cocktail.
6:00 p.m.—"Josephine's Question Box Jamboree".
7:00 p.m.—Musica para la cena.
7:15 p.m.—Musica.

KZIB

JUEVES, SEPTIEMBRE 22

3:00 p.m.—Programa de estudio.
3:30 p.m.—Basketball—Rizal Stadium.
7:30 p.m.—"Bayani Swingtime"—Mabuhay Rubber Corp.
8:00 p.m.—Riu Hermanos—Programa español.
8:30 p.m.—Reporter Comercial.
9:15 p.m.—Programa tagalo.

VIERNES, SEPTIEMBRE 23

7:45 a.m.—"Top of the Morning".
8:00 a.m.—Maude Hughes McQueen en el piano.
8:15 a.m.—"The Hescock Shopping Review".
8:30 a.m.—Musica clasica.
9:00 a.m.—"The Home Maker."
9:45 p.m.—Aires españoles.
10:30 a.m.—Música Clásica.
11:00 a.m.—"Swing time" con Cal Farish.
12:00 p.m.—Reporter comercial.
5:00 p.m.—Reporter Comercial.
5:30 p.m.—Programa del Lyric Music House.
6:30 p.m.—Programa infantil.
6:50 p.m.—Potpourl.
7:00 p.m.—Presentacion de la American Bosch.
7:30 p.m.—Reporter Comercial.
8:10 p.m.—Programa Tagalo de El Barato.
8:30 p.m.—Air port studio—Numeros sugeridos.
9:00 p.m.—"Brisas Filipinas."
9:45 p.m.—Musica de Baile.

TARZAN Y LOS DIOSES DE FUEGO — *Por Edgar Rice Burroughs*

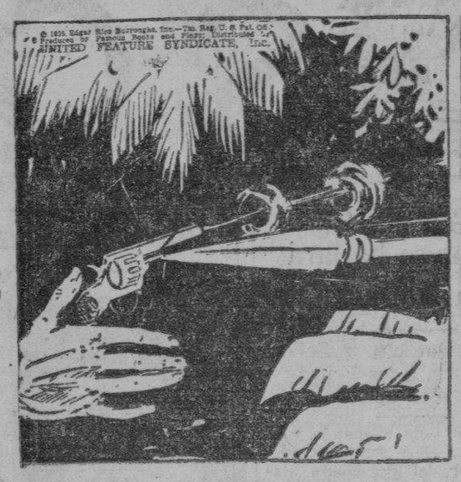

Jerry apretó el gatillo una vez más; pero la lanza veloz del guerrero ya había sido tirada en el aire. Al sonar el disparo, la lanza hizo caer de la mano del americano su revolver. Un guerrero gritó y agarró su brazo.

Un chorro de sangre indicaba que la bala extraviada le había rozado y otros dos soldados corrieron para determinar la causa de su grito. Jerry percibió ahora que había conseguido deshacer el círculo de enemigos. "Corran," gritó a sus compañeras. "Me uniré con Vds. más tarde, si consigo!"

Jerry se agachó y recogió la lanza, porque ya no confiaba en su puntería en el revolver. Luego atacó a sus enemigos en un esfuerzo de mantener abierta la brecha que ha de permitir la huida de las muchachas. En medio de la confusión, Arbela corrió a través del círculo roto.

Lady Beth Barclay titubeó en un momento de indecisión. La sangre guerrera que había heredado no le permitía desertar al bravo americano. No obstante, si era capturada, bien sabía la suerte que la aguardaba entre estos guerreros primitivos y calenturientos!

CONNIE — *Por Frank Godwin*

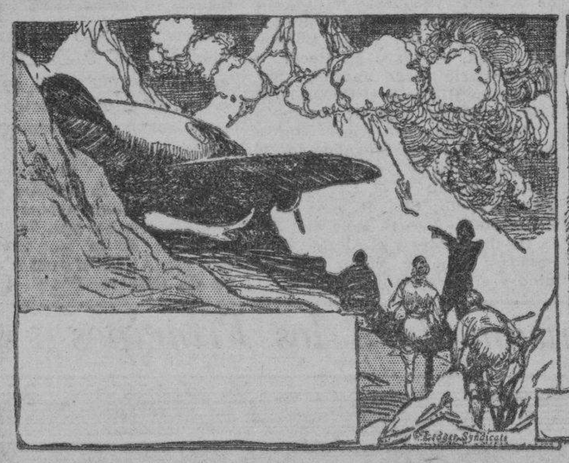

(Aterrizando sobre una altiplanicie, nuestros amigos con su guia, Lolyn, están solo frente a un valle desde la 3.a montaña que los Trogli amenazan con destruir).

(Mientras tanto, en una caverna en otro pico, no muy lejos).

Un Trogli: No necesito más que dar salida al rayo de una energia atomica para que...

MUTT Y JEFF — *Por Bud Fisher*

EL VIEJO: Camarero, camarero, camarero!
JEFF: Si señor, si señor, si señor!

EL VIEJO: Yo pedí un huevo malasado y mire lo que he conseguido.
JEFF: Pollito!

EL VIEJO: Qué hará Vd. de eso?

FRITZI la corista — *Por Ernie Bushmiller*

SLUGGO: Ahora te haré pasar un buen rato. Y no nos costará ni un centimo porque soy policia.
NANCY: Oh, eres admirable!

TENDERO: Suelta eso!
SLUGGO: Ah, los policias lo hacen en las peliculas.

SLUGGO: Oiga, jefe, puedo yo tener un adelanto de centimos de mi pensión?

PAPA — *Por J. Millar Watt*

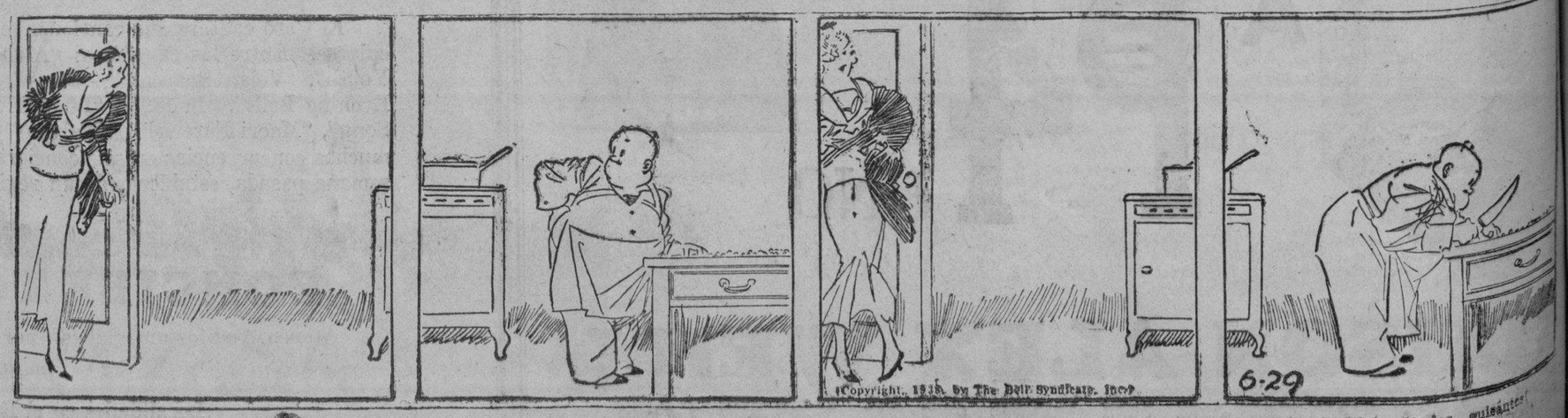

Has preparado la sopa de guisantes partidos que te dije?

No! No puedes tener esa sopa hasta mañana...

—me costó todo! día partir los guisantes!

M.E.C.D. 2016

CARRERAS EN STA. ANA PARK EL DOMINGO

250 caballos se han inscrito para estas competiciones.—Dos sets de "daily doubles," como siempre

Con más de 150 caballos inscritos para las competiciones el programa hípico regular del Philippine Racing Club tendrá lugar el domingo que viene, 25 de septiembre, en el hipódromo de Santa Ana Park. Las carreras de la mañana según se ha anunciado comenzarán a las 9:15 y por las 2:15.

Además de los daily doubles, se celebrará una carrera especial para caballos importados montados por jinetes aficionados.

Los mejores caballos del país tomarán parte en los dos "sets" del daily doubles. Todos los caballos participantes están bien emparejados con el objeto de dar a todos y cada uno de ellos una buena oportunidad de ganar.

La lista de caballos que participarán en estos daily doubles con sus respectivos jinetes son los siguientes:

Por la mañana

1ra Carrera—¾ milla: 1. Mohican, 111, Moises; 2. Mickey, 110, Teofilo; 3. Killala, 110, Ariston; 4. Camello, 110, Rufino; 5. Atlantida, 113, Atilano; 6. Riff Raff, 112, Mamerto; 7. No Chance, 113, Domining; 8. Reliance, 110, Luis; 9. Honey Girl, 113, Constantino; 10. Corsair, 110, Juan; 11. Barato, 110, Laurel; 12. Revolt, 110, Torcuato; 13. Rebelde, 110, David; 14. Mairog, 110, Biazon.

2da Carrera—¾ milla: 1. Pet, 112, Angel, 2. Alabok, 111, Constantino, 3. Nancy, 111, Atilano; 4. Itangi, 113, Biazon; 5. Odeon, 110, Siso; 6. Diwata, 123, Toribio; 7. Peque, 114, Manansala; 8. Hi-ho, 110, Teofilo; 9. Tarfe, 110, Ticala; 10. Neen, 110, Eliseo; 13. Gallant Fox, 111, Iding; 14. Principe, 115, Florentino; 15. Pangao, 110, Juan; 16. Red Star, 110, Alba; 17. Masagana, 110, Rosario; 18, Valedictorian, 113, Saturnino.

Por la tarde

1ra Carrera—⅞ milla: 1. Vencejo, 116, Beato; 2. Pilak, 116, Siso; 3. Lead On, 123, Eligio; 4. Bitwin, 123, Constantino; 5. Rubia, 120, Florentino; 6. Ibon, 123, Atilano; 7. Mimbre, 117, Domining; 8. Londos, 117, Luis; 9. Tinago, 110, Adriano; 10. Sumpit, 115, Vicente; 12. Reyburn, 110, Teofilo; 13. Red Star, 110, Maximo; 14. Bawi, 116, Alba; 15. Maliwanag, 113, Manuel; 16. Ibas, 110, Blas.

2a Carrera—⅞ milla: Mariposa, 108, Diaz; 2. Waterloo, 110, Ticala; 3. Huracan, 115, Jose; 4. Kilabot, 110, Eligeo; 5. Dupont, 111, Teofilo; 6. Romulus, 115, Toribio; 7. Gold Rose, 115, Torcuato; 8. Yunque, 110, Alba; 9. Pitik, 115, Julian; 10. Palkero, 110, Constantino; 11. Pagsuyut, 110, Manuel.

PASAJEROS QUE LLEGAN Y SALEN

Por el *Kinau* de Jolo, Dumaguete y Cebu:—T. Paclibar, Tan Sia, Emil Rasmussen, G. Santos y Gelson, Loreta Diaz, Agaton Quito, Antonio Costan, Gerarda Murello, Antonio Estalilla, C. M. Peters, Gaudio Cueto, Antonia Ylaya, Cecilio D. Vanico, L. W. Dtickney, y Mrs. L. W. Dtickney.

Por el *Negros* de Iloilo y Puluandan: Emiliano Caro, Luis Alcalde, Marcelo Gison, E. de Garcia, Juana de Gustilo, E. Polo, Benito Katalan, Mrs. Hartzenbusch, Co Bong, Chiong Tan, Ko Tan, Santiago Perez, M. Garcia, Emilio Tubangbanna, Anita Baldudo, S. Prosa, A. Belleza, F. Lizado y J. Gener.

Por el *Panay* de Cebu: Y. Akipma, Paulino Gullas, Mr. Harrison, A. Nispesor, Sun Chun Po, Yu Eng Luan, M. F. Merriam, M. Stahler, D. Rubio, Dr. Gonzalo Medina, F. Abatayo, hermanas Clemente, Vicente Sotto, Oh Heng, Capitan Lasam, y familia, Lim So Roa, R. Tomalon, R. Tomalon, V. Ochoa, L. Rayla, M. Patis, M. Paggalum, G. Peña, A. Villanueva, E. Pia, M. Maqueda, R. Bimayog, Ilape, Fabio Borja, A. Argones, J. Cui, R. Abellanosa, E. Liong Gomez, C. Flores, Pu Chiu, E. E. Españo, Eriberta Amista, A. Canal y V. Pactosa.

Por el *Bohol II* para Tilic, Calape, Boac, Gasan, Romblon, Cajidiocan y New Washington:—M. Caugusto, M. Daulat, P. Criadono, E. Poblete, F. Abeleda, M. Varsobia, F. Soriano, V. Tejada, Jose Dizon, Sra. de Jose Dizon, Blanco Nieva, Will Nieva, Francisco Nieva, Elena N. Jambalos, Bernardo Jambalos, Naty de Leque, F. Aguerre, G. Chavez, A. Servante, J. del Rosario, B. Leyva, A. Gemin, A. Sulceta, J. Javiier, M. Mangarng, M. Lasena, P. Reyes, P. Ricio, Maria Corong, J. Pablo, M. Eleuterio, G. Mengo, J. Lopez, F. Havana, C. R. Luzuriaga, Natalio Fernandez, Celedonio Lanzo, Adolfo Villanueva, V. Pensesio, G. Bernas, E. P. Higto, Sra. de Ilosanto, B. E. de Lucado, M. Enrique, P. Tevidad Yekla, A. Yekla y Lim Ting Sing.

SERVICIO AEREO PATCO

De Davao, Cebu, Bacolod e Iloilo:—Felipe Lacson, H. I. Dugger, Lee Cueycong, Jose M. Lim, Isidro Marforl, Mariano Cacho, Faustino Gomez, Mr. Stranger, Srta. Maria Guy, Mario Guariña, Jr., y J. S. Yankey.

Para Iloilo, Bacolod y Cebu:—Fernando Reguerra, Sra. de Fernando Reguerra, Dña. Paz Vda. de Laguda, Francisco Varona, Francisco Varona, Jr., Otto Wyss y E. Y. Mendoza.

Mediran fuerzas con Letran esta tarde

Este es el equipo senior de basketball del Jose Rizal College que esta tarde medirá fuerzas con el quinteto de Letran en uno de los partidos en relación con la liga de la NCAA. Se han estado preparando con interes dispuestos a presentar buena lucha contra el fuerte equipo de Intramuros.

El tennis comenzara el dia de Accion de Gracias

En una reunión celebrada ayer por la Pilta, la junta directiva de la misma decidió comenzar las actividades de tennis en Manila el Dia de Acción de Gracias. El Dr. Vicente Japson sin embargo esta muy atareado entrenando a jovencitos que prometen en preparación para el torneo infantil que tendra lugar en noviembre.

TORNEOS IMPORTANTES

NOVIEMBRE 24-28
1. Torneo Nacional Junior
2. Niños y Niñas

DICIEMBRE
1. Metropolitano
2. Estudiantil
3. Inter colegial

FEBRERO
International

MARZO
Campeonato nacional

Dos acontecimientos importantes tendran lugar en noviembre 24 y 28 en el Rizal Stadium. El primero sera el campeonato junior de tennis y el segundo sera el torneo infantil para niños y niñas.

El campeonato junior del año pasado fue ganado por Felicisimo Ampon mientras que el campeonato infantil para niños fué copado por C. Deyro. Srta. Juban ganó el campeonato para niñas.

El torneo metropolitano se jugara en diciembre en las canchas de Laong-Laan. Se estan haciendo los preparativos para este primer torneo importante de la temporada. Los torneos escolar y colegial también se jugaran durante las vacaciones de Navidad en Manila. Juan Ladaw Jr., ahora del Ateneo ganó el campeonato inter-colegial, mientras que Ampon se anexiono el campeonato estudiantil.

El torneo internacional, anteriormente conocido por All-Comers se jugara en febrero. Han sido invitados conocidos tennistas de Australia, Japon y Java para este gran acontecimiento. Un equipo de Saigon posiblemente visite Manila en febrero, a condición de que la PILTA envie un equipo en diciembre. Los funcionarios locales desean invitarle al campeon de Hava, Hoerip Gambodiao para el torneo inter-nacional.

Dos jugadores japoneses y dos damas del mismo pais seran invitados para el torneo internacional.

Un buen card en Paracale Stadium

(*Servicio Informativo*)

Paracale, Cam. Norte, 19 de septiembre.—Domingo Flores, promoter de boxeo de la North Camarines Boxing Association, ha preparado un buen card para el sábado, 24 de septiembre, en el Paracale Boxing Stadium.

Baby Frisco, de 125 libras de peso, de Camarines Sur medirá fuerzas con Kid Jesús, 118, de Tayabas, en el main event de la noche. Ambos púgiles son hábiles y muy agresivos y se anticipa un encuentro muy interesante. La pelea será de ocho asaltos.

El resto del card será el siguiente:

SEMIFINAL
Kid Bungi vs. Rush Apiong
6 asaltos—110 lbs.
SPECIAL EVENT
Fgt. Ilocos Sur vs. Rush Gonzales
4 asaltos—115 lbs.
PRELIMINARES
Tony Pavera vs. D. Tindras
118 lbs.
Fighting Simaron vs. Al Terry
112 lbs.
Rush Diaz vs. Strong Malangit
127 lbs.
CURTAIN RAISER
Young Pedro vs. Rush Quintela
120 lbs.—J. Abrera

Noticiero Religioso

(*Continuación de la página 5*)

su feliz transito.

Los cultos consisten en un novenario en la iglesia de San Ignacio que se celebra hoy para terminar el jueves 29 de septiembre. El programa del novenario es el siguiente:

Por la mañana, a las 6:30 misa solemne cantada por el Coro de Santa Teresita de la Congregacion, bajo la direccion de la profesora Srta. Maria Llamas y se reza la novena.

Por la tarde, a las 5:30 comienza el acto rezandose el Santo Rosario. Sigue la platica propia de la novena. A las 6, preces de las Marias con la novena y bendicion del Santisimo, despues de la cual se da a besar la reliquia de la Sta. Cecilia de la Congregacion bajo la direccion de la Profesora Srta. Encarnacion Pilapil.

ADORACION PERPETUA

Como fruto y monumento espiritual perenne del XXXIII C. E. I. está el Santisimo todos los dias en la Iglesia de San Ignacio patente a la adoración de los fieles, dirigiendo a todos sin excepción aquella amorosa invitación Venid a mi todos. La exposición se hace de ordinario a las 8 de la mañana, excepto los domingos en que se hace a las 9, e inmediatamente los adoradores van turnando de hora en hora hasta las 6:15 de la tarde en que termina la función de las Marías y se da la bendición.

Cuarto jueves, 22 de septiembre: Adoradores entre señoras y caballeros: 91. Presidirá el Turno de las Marías Da. Soledad de Schultz.

Cuarto viernes, 23 de septiembre: adoradores entre señoras y caballeros, 121. Presidirá el turno de las Marias Da. Carolina Escaler.

ADORACION NOCTURNA

Las vigilias de la Adoración Nocturna Filipina en La Ignaciana, Herrán 2821, son las siguientes:

Viernes 23, Turno No. 26, de San Cayetano, bajo el Dr. Narciso Vergara.

Un torneo de ajedrez el 23

El torneo anual de ejedrez entre miembros de la City YMCA se inaugurara mañana, viernes, 23 de septiembre a las 5 p.m. Diez jugadores competiran en este torneo y los mismos estan divididos en dos grupos de cinco miembros cada uno. Jugaran una serie de round robin. Los dos primeros ganadores en cada grupo se veran frente a frente en la ronda de campeonato.

Participaran los siguientes:

Grupo I

Roger M. Snook, Asiatic Petroleum Co.

F. Fernandez, City Y.M.C.A. (residence)

Major S. I. Torres, Headquarters, P. A.

M. Moreno, City Y.M.C.A. (residence)

F. S. Manio, City Y.M.C.A. (residence)

Grupo II

A. Franco, City Y.M.C.A. (residence)

M. Rodriguez, United States Life Insurance

E. Quiroga, Student Y.M.C.A.

C. Alabado, 2010 Herran, Manila

P. Gomez, Phil. Long Dist. Tel. Co.

Ang Palatuntunan:—

Grupo I

Sept. 23—Snook vs. Fernandez
Torres vs. Moreno
Sept. 26—Snook vs. Manio
Fernandez vs. Torres
Sept. 30—Fernandez vs. Manio
Snook vs. Torres
Okt. 3—Moreno vs. Manio
Okt. 5—Fernandez vs. Moreno

Grupo II

Sept. 23—France vs. Rodriguez
Quiroga vs. Alabado
Sept. 26—Franco vs. Gomez
Rodriguez vs. Quiroga
Sept. 28—Franco vs. Alabado
Quiroga vs. Gomez
Sept. 30—Rodriguez vs. Gomez
Franco vs. Quiroga
Oct. 3—Alabado vs. Gomez
Oct. 5—Rodriguez vs. Alabado

SIGUE LA LUCHA EN LA LIGA JUNIOR

La lluvia causa la posposicion de varios partidos. — Los Yankees seguros ya del campeonato no presentan lucha

(*De la "Associated Press"*)

ESTADO DE EQUIPOS

Liga Nacional:	G.	P.	P.
Pittsburgh	81	57	.587
Chicago	78	61	.561
Cincinnati	76	62	.551
New York	75	64	.540
Boston	69	70	.496
St. Louis	67	72	.482
Brooklyn	63	75	.457
Philadelphia	44	93	.321
Liga Americana:			
New York	94	49	.657
Boston	82	59	.582
Cleveland	81	61	.570
Detroit	76	67	.531
Washington	71	72	.497
Chicago	60	75	.444
St. Louis	59	89	.399
Philadelphia	51	93	.354

Los juegos de la ligas mayores de baseball volvieron a sufrir debido a la lluvia. Seis equipos de la Liga Nacional y dos de la Liga Americana continuaron inactivos debido al mal tiempo, dejando indecisa la batalla por la supremacia en la Liga Nacional.

En el unico partido jugado en la Liga Nacional, St. Louis vencio a Boston Por 4-0. Paul Dean, en su segunda aparición como pitcher de St. Louis consiguio ganar por 0 a los Bees, concediendoles solamente siete hits. Ambos equipos marcaron dos errores cada uno. Habia señalado un segundo partido pero no se llevo a cabo debido a la lluvia.

Los Yankees de Nueva York, ganadores del campeonato de este año de la Liga Americana continuaron presentando poca lucha, en preparación para la serie mundial y perdieron otro partido, esta vez en manos de Chicago, por el recuento final de 5-2. Lou Gehrig marco su 28 homerun de la temporada.

Boston, en segundo puesto vencio a St. Louis por 8-4.

Detroit gano un doubleheader a Philadelphia por 8-6 el primer partido y 3-0 el segundo. En el primer partido Hank Greenberg consiguio marcar su 54 homerun de la temporada.

Resultados completos:

Liga Nacional	R	H	E
St. Louis	4	9	2
en Boston	0	7	2
(Primer Partido)			
St. Louis vs. Boston, (pospuesto)			
Chicago vs. Philadelphia (pospuesto)			
Pittsburgh vs. Brooklyn, (pospuesto)			
Cincinnati vs. New York, (pospuesto)			
Liga Americana			
Washington vs. Cleveland, (pospuesto)			
Philadelphia	6	8	5
en Detroit	8	9	0
(Primer Partido)			
Philadelphia	0	3	1
en Detroit	3	7	0
(Segundo Partido)			
New York	2	7	3
en Chicago	5	5	1
Boston	8	12	1
en St. Louis	5	10	0

Contra Palace

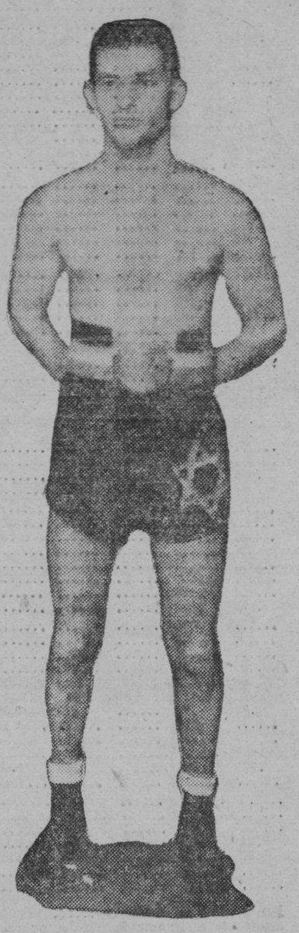

JOEZY ROSENBERG

Conocido pugil americano de peso mosca, campeon del Oriente, que el sabado, 8 de octubre medira fueras con Little Palace, por el campeonato, en un card Sangle en el Osmeña Park

Rosenberg vs. Palace el 8

El propuesto encuentro de campeonato entre Joey Rosenberg y Little Palace, flyweight local sera un hecho habiendose ya firmado ayer el contrato para el mismo. El encuentro sera el main event principal del card señalado para el sabado proximo, 8 de octubre, en el Osmeña Park. Este sera el primer programa de boxeo que sera presentado en el Osmeña Park desde hace muchos meses.

Rosenberg y Palace fueron emparejados en Singapur, pero el encuentro, por una razon y otra no se llevo a cabo. Ambos pugiles tienen gran numero de admiradores en Manila y se anticipa que un publico numeroso ira a presenciar el anunciado encuentro.

Ambos pugiles han comenzado ya a entrenarse para este bout. Rosenberg se entrena diariamente en el Rose Ball Room del Plaza Hotel. Trasladara su gimnasio de entrenamiento al Rizal Memorial Field, dentro de poco.

"Ya he visto como pelea Palace —declaro Rosenberg—y se que es bueno, pero espero vencerle el mes que viene".

Los hermanos Sangle, promoters de este card estan ahora muy atareados contratando a los pugiles mejores del pais para que completen el card del 8 de octubre.

Los seniors de Letran vs. Jose Rizal esta tarde

Otros dos partidos juniors señalados en el programa.--Los pequeños de Ateneo vs. los de San Beda

Otros tres partidos interesantes de basketball hay señalados para esta tarde en el estadio de Tennis del Rizal Memorial Field en relación con la serie actual de la NCAA. Encabezan el programa dos partidos junior, uno entre el Ateneo y San Beda y otro entre Letran y La Salle.

Ateneo empezó mal en la primera ronda, perdiendo tres de sus partidos, pero en la segunda ronda, los chicos de Primitivo Martinez reaccionaron ganando a La Salle y a Letrán, dos de los más fuertes contendientes al campeonato. San Beda venció decisivamente al Ateneo en la primera ronda, pero el Ateneo ha mejorado muchisimo, mientras que San Beda se ha debilitado a juzgar por los juegos de ambos equipos en la segunda ronda. Como resultado, se anticipa el triunfo de los atenecistas. Si estos ganan hoy, se cualificarán para hacer frente el octubre dos a La Salle por el campeonato de este año.

En caso de que Letrán derrote a La Salle en el otro partido junior hoy y San Beda gana al Ateneo, es posible que La Salle quede eliminado de la contienda y queden empatados Ateneo, Letrán y San Beda.

En la atracción principal de esta tarde, los seniors de Jose Rizal medirán fuerzas con los chicos de Letrán. En la primera ronda, Letrán batió decisivamente a Jose Rizal y aparentemente estos están predestinados a sufrir otra derrota desastrosa a juzgar por su pobre ejecutoria en manos del Ateneo el domingo pasado. Si Jose Rizal, sin embargo, gana, Letrán correrá el peligro de quedar eliminado en la segunda ronda, pues ya han perdido en manos de San Beda decisivamente.

Los juegos para el domingo que viene, últimos partidos de la segunda ronda prometen ser sensacionales, pues Ateneo medirá fuerzas con Letrán, su rival tradicional y San Beda jugará contra Jose Rizal. En el único partido junior, La Salle jugará con San Beda.

ESTADO DE EQUIPOS

Senior	W.	L.	Pct.
San Beda	2	0	1.000
Ateneo	1	1	.500
Letran	0	1	.000
Jose Rizal	0	1	.000
Junior	W.	L.	Pct.
Ateneo	2	0	1.000
Letran	1	1	.500
La Salle	0	1	.000
San Beda	0	1	.000

JUEGOS PARA MAÑANA

Hoy
3:30 p.m. Ateneo vs. San Beda (Jr.)
4:45 p.m. La Salle vs. Letran (Jr.)
6:15 p.m. Letran vs. Jose Rizal (Sr.)

Domingo
3:30 p.m. La Salle vs. San Beda (Jr.)
4:45 p.m. Ateneo vs. Letran (Sr.)
6:15 p.m. San Beda vs. Jose Rizal (Sr.)

Se Estrena Mañana

E.C.D. 2016

EL MERCADO DE VALORES

JUEVES, 22 DE SEPTIEMBRE, 1938

MINING	MANILA STOCK Vendedores	Compradores	Ventas	Ultimas ventas	TOTAL	INTERNATIONAL STOCK Vendedores	Compradores	Ventas	Ultimas ventas	TOTAL
Acoje	.09	.085				.0925	.085			
Agusan Mining Co.	.11	.07								
Amalgamated Minerals	.02	.008					.0085			
Ambassador	.001									
Angelo	.0075	.006	.007	.007	50,000					
Antamok	.40	.39				.40	.39			
Associated Mines						.0012				
Atok Gold	.385	.375	.38	.38	35,000			Ex-Div.		
Baguio Gold	.255	.25					.245			
Balatoc	9.70	9.20						Ex-Div.		
Batóng Buháy	.017	.015	.016	.016	460,000	.017	.015		.016	80,000
Benguet Consolidated	11.70	11.50						Ex-Div.		
Benguet Exploration	.04	.03								
Big Wedge	.325	.32	.325	.32	32,000	.33				
Bonanza							.001			
Coco Grove	.425	.42	.425	.425	36,000	.44	.42			
Consolidated Mines	.0045	.004	.004	.004	3,800,000	.0045	.004		.004	30,000
Cooperative										
Crown Mines	.018	.013					.01			
Demonstration	.295	.285	.29	.29	10,000		.28			
Development	.17	.12								
Dulong Mines							.02			
East Dev.	.0875	.075								
East Mindanao	.0525	.05				.0525	.048			5,000
E. Deep Sea Fishing						.018				
El Tesoro										
Filipinas						.08				
Florannie Mining Co.	.0525									
Gloco & Co.	.06	.0525								
Gold Creek		.02								
Gold Share	.025	.015				.05				
Gumaus Goldfield	.025	.011								
Homestake	.002	.0005								
Ipo Gold	.20	.195	.205	.20	20,000		.19			
Itogon Mining Co.	.20	.195	.20	.20	30,000	.205	.195			
I. X. L. Mining Co.	.70	.64					.65			
Lepanto	.08	.06				.08				
Mambulao Cons.	.10	.09				.008				
Mambulao Paracale										
Manila Wine		.95				1.25	.95			
Mapaso G.	.045	.035								
Marsman & Co.	36.75	36.00	36.75	36.75	20	37.25	36.25			
Masbate Consolidated	.18	.17	.175	.175	165,000	.18	.17		.175	10,000
Mind. Mother L.	.11	.105	.11	.11	50,000	.11	.105		.105	10,000
Mine Factor	.009	.007					.0065			
Mine Operation	.13	.125	.125	.125	10,000					
Mineral Resources	.0575	.03				.055	.02			
Nielson Inc.	.08	.04				.04				
North Camarines	.52	.51								
N. Mindanao	.0525	.025								
Northern Mining Co.	.025	.01								
Palidan Suyoc	.049	.043				.05				
Paracale Daguit	.002									
Paracale Gold	.028	.024	.025	.025	10,000					
Paracale Gumaus	.18	.13					.125			
Paracale Mining Dev. Co.	.0095	.008				.009	.008			
Philippine Dorado							.015			
Phil. Min. Mng.										
Philippines Iron Mines	75.00	65.00								
Philippine Racing Club							.60			
Prudential						.03				
Rio Verde	.025							No Hay	Valor	Par
San Mauricio	.76	.75	.76	.76	152,000	.77	.75		.76	3,000
Santa Rosa (New)	.02	.019					.019			
Santo Niño										
Surigao Oriental	.003	.002				.003				
Suyoc Consolidated	.195	.185	.19	.19	60,000	.195	.185		.19	5,000
Syndicate Investment	.06	.05	.05	.05	10,000					
Tinago Cons.	.04									
Twin Rivers	.03	.015								
Union Management							.03			
United Paracale	.335	.33	.34	.33	25,000	.34	.33			
Universal Exploration						.02				
Sur. Cons.		.22	.22	.22	30,000					
Sur. Cons. V. T.	.22	.205	.205	.205	30,000					

Venta Total de Acciones 7,027,020
Swan, Culbertson & Fritz. Promedio de acciones, 88.27. Aumento, 1.02.

Venta Total de Acciones 143,000
Aguinaldo & Aguinaldo. Indice de precios, 96.97. Aumento, .05.

Lonja Nacional Agricola

MANILA
COTIZACIONES
Jueves, Septiembre 22, 1938.

AZUCAR CENTRIFUGADO Para exportación—	Precios Iniciales Compradores	Vendedores	Precios de cierre	Cambio neto	ARROZ Para exportación—	Precios Iniciales Compradores	Vendedores	Precios de cierre	Cambio neto
Sept. ..	6.85	7.20	7.03 Nom.	—.01	Sept. ..	6.65	6.65	6.65 Nom.	.....
Nov. ...	6.90	7.25	7.08 "	—.01	Nov. ...	6.70	6.80	6.75 "	.....
En. 1939	6.95	7.30	7.13 "	—.01	En. 1939	6.75	6.85	6.80 "	.....
Mz. 1939	7.00	7.35	7.18 "	—.01	Mz. 1939	6.80	6.90	6.85 "	.....
My. 1939	7.06	7.40	7.23 "	—.01	My. 1939	6.85	6.95	6.90 "	.....
Jul. 1939	7.10	7.45	7.28 "	—.01	Jul. 1939	6.90	7.00	6.95 "	.....

VENTA ACTUAL
48 sacos de maiz a ₱1.80 por saco de 50 kilos.

MANILA STOCK EXCHANGE

Jueves, 22 de Septiembre.

AZUCAR	Vta.	Cpra.	Nml.
Bacolod-Murcia	—	—	—
Bogo-Medellin Co.	20.00	—	—
Calamba Sugar (Com.)	—	—	—
Calamba Su. (7% Pref.)	—	—	—
Cebu Sugar Co.	20.00	—	—
Central Azu. de Bais	610	—	—
Central Azu. La Carlota	—	—	—
Central Azu. Dn. Pedro	20.00	16.00	—
Central Azu. de Tarlac	130	126	—
Central Lu. Mill. Co.	—	120	—
Hawallian-Phil. Co.	27.00	20.00	—
Kabankalan Sugar Co.	165	—	—
Lopez Su. Central Co.	—	—	—
Luzon Sugar Co.	—	—	—
Malabon Sugar	—	—	—
Mt. Arayat Sugar Co.	—	—	—
North Negros Sugar Co.	—	95.00	—
Pampanga Su. Dev. Co.	—	—	—
Pilar Sugar Central	—	135	—
San Carlos Milling Co.	—	—	—
Talisay-Silay Sugar Co.	22.50	—	—
Victorias Mill. Co. (Ord.)	—	—	—
Id. Mill. Co. (9% Pref.)	—	—	—
BANCOS			
Bank of the P. I.	200	190	—
Chartered Bank	—	—	—
China Bank	—	53.00	—
Hongkong Bank (Hk'g)	—	—	—
Hkong. Bank (Londres).	—	—	—
Peoples Bank	75.00	—	—
BONOS			
Azucarera de Tarlac 8..	—	1010	—
North Negros 8%	—	—	—
Pilar Sugar 8%	—	—	—
COMERCIAL E INDUSTRIAL			
El Ahorro Insular: 7%, 8%, 9%, 10%..	—	—	—
El Hogar 7%..	180	—	—
El Hogar 6%..	200	—	—
Eng. Equip. & Sup. Co.	1.10	—	—
Insular Drug Co.	—	—	—
Marsman & Co.	—	—	—
Peoples Mort. Inv't Co.	5.00	—	—
Id. Id. "B"	5.00	—	—
Id. Id. 7½% (Pref.).	—	—	—
Phil. Education (Ord.)	—	—	—
Id. Id. (Pref.)	—	110	—
Philippine Racing Club	.66	.61	.61
Pampanga Bus Co.	150	145	—
San Miguel Brewery ..	—	110	—
SEGUROS			
Filipinas	—	27.00	—
Insular Life	—	22.00	—
Philippine Guaranty	—	25.00	—
Union of Canton	—	—	—
Canton Insurance	—	—	—

CHAMBERLAIN ES COMBATIDO

(Continuación de la página 1)

ficando el paso como otra rendición a la fuerza y derogación de la politica anunciada por el gobierno hace dos semanas, cuando un caudillaje energico hubiera mantenido la paz con honor.

Winston Churchill, famoso estadista ingles, en una entrevista con la agencia Reuter, sostuvo las demandas de los partidos Liberal y Laborista sobre rapida convocatoria del parlamento y dijo: "La partición de Checoeslovakia equivale a una completa capitulación por las democracias occidentales a las amenazas de fuerza nazis."

Eden censura la capitulación ante la amenaza de guerra

Anthony Eden, ex-Ministro del Exterior de Gran Bretaña, en un candente discurso pronunciado anoche en Stratford-on-Avon, declaro: "Nadie podria seguir siendo impasible ante el uso de la guerra o la amenaza de hacerlo, hecho por un pais grande contra un pais pequeño."

Luego continuó: "Si ha de haber paz, no debe ser a costa de nuestros intereses vitales. De otro modo, nuestra reputación nacional por las transacciones justas no seria real ni duradera.

"Es claro que nosotros, como gran nación, debemos adoptar una actitud, cuando al no hacerlo perderiamos el propio respeto y el de los otros.

"Aun cuando se evadan los actuales peligros, surgirian otros de las situaciones en que los apetitos han sido excitados, porque la fuerza ha venido prevaleciendo y la ley y el orden han sido relegados a ultimo termino.

"No es la primera vez en nuestra historia que tenemos que afrontar un reto igual, pero hasta ahora, siempre nos hemos mantenido firmes por la libertad y por la ley, y por eso, hemos triunfado. No renunciando a estos mismos principios, indudablemente volveremos a triunfar".

Dura crítica lanza Winston Churchill contra Chamberlain

(*De la "Associated Press"*)

Londres, 21 de septiembre.—La legación checa de aquí ha declarado esta noche que había notificada oficialmente de la aceptación por el gobierno de Checoeslovakia de la proposición anglo-francesa de cesión de las tierras sudeticas checas a Alemania.

Extraoficialmente se cree que la aceptación ha sido incondicional.

La aceptación del plan por Praga, que significa la pérdida de una parte del territorio checo, ha armado al Primer Ministro inglés Neville Chamberlain de autoridad para volver a trazar el mapa de Europa en su conferencia de mañana con Hitler, en Godesberg, Alemania. Durante la tarde, Chamberlain obtuvo la aprobación del gabinete a sus proposiciones.

En Inglaterra ha surgido una gran oposición a los esfuerzos de Chamberlain para aplacar a Hitler, especialmente en los circulos laboristas e izquierdistas.

Winston Churchill dijo: "La partición de Checoeslovakia equivale a una capitulación completa de las democracias occidentales a una amenaza de guerra nazi. La idea de que la seguridad se pueda comprar lanzando una pequeña carneza a los lobos, es una desilusión fatal. El parlamento debe ser convocado sin mas dilación".

El "Times" niega que Hitler dió un "ultimatum" a Chamberlain

(*De la Agencia Reuter*)

Londres. 22 de septiembre.—El *London Times*, en un editorial publicado ayer, negó rotundamente que Neville Chamberlain, el Primer Ministro ingles, haya obrado, en relación con la crisis centroeuropea, bajo un "ultimatum" recibido del Canciller Hitler en Berchtesgaden, y que Gran Bretaña haya capitulado ante el despliegue de fuerza de Alemania.

"Aúnque claramente era de urgente importancia el salvar las cuestiones de guerra y paz de los peligro de una atmosfera cargada de peligro y pasión, no cabia esperarse que Checoeslovakia tomara su decisión final sin conocimiento completo y preciso de lo que se le pide y se le ofrece", dice el periodico aludido.

"Ha sido en aras de un interés común el que se haya efectuado la visita de Chamberlain a Hitler y que se haya elaborado el plan anglo-francés, y es en interés de Europa en general el que no se destruya la misión del primer ministro—una misión que sale al frente de todas las dificultades y que es tanto más valerosa porque es fácil para las personas de criterio frívolo denunciarla, como falta de valor y coraje."

El periódico considera a estas personas de criterio ligero como un peligro casi tan grande como la campaña organizada de la prensa en Alemania y los informes interesados sobre pequeños incidentes de frontera.

"La mayoría de sus compatriotas honran la firmeza con que Chamberlain ha desafiado las fáciles y superficiales perversiones de su propósito y no saben de ninguna "capitulación ni ahora ni después.

Litvinoff acusa a Inglaterra y Francia por adoptar el plan

(*De la "Associated Press"*)

Ginebra, 21 de septiembre.—Maxim M. Litvinoff, Comisario del Exterior sovietico, ha acusado este dia a Gran Bretaña y Francia de rehuir "una guerra problematica a cambio de una guerra determinada en gran escala para mañana." Al hablar así, aludia a las proposiciones anglo-francesas de que se entreguen las tierras sudeticas checas a Alemania.

Litvinoff dijo ante la Asamblea de la Liga de las Naciones: "Nuestro Departamento de Guerra esta dispuesta a tomar parte inmediatamente en una conferencia con representantes de los Ministerios de Guerra de Francia y Checoeslovakia, para discutir las medidas que la ocasión requiere."

A poco tiempo del cierre, se inicia...

(Continuación de la página 1)

Los observadores que están siguiendo de cerca el progreso del presente concurso, particularmente su cuarta fase que se cierra de aquí a dos días, creen que los millones de votos que todavía están en manos de los suscritores de la TVT así como los candidatos y sus sostenedores, podrían precipitar una votación espectacular de última hora que podría dar lugar a un grupo enteramente nuevo de concursantes ganadores.

La Srta. Salud Dacanay de Baguio encabezó a las candidatas que registraron votos en el escrutinio de anoche cuando recibió 2,400 votos adicionales. La Srta. Lucita Goyena y la Srta. Carmen Planas registraron también 800 y 450 respectivamente.

El estado de los candidatos es el siguiente:

Sra. Socorro L. de Liboro.	623,400
Sra. Juliana D. de Gabriel	220,495
Empleados del Juan de la Cruz Studio	35,630
Srta. Carmen Planas	29,020
Srta. Salud Dacanay	18,650
Srta. Lucita Goyena	12,800
Srta. Lina de la Merced	11,310
Srta. Rosa del Rosario	10,800
Srta. Amparo Sotelo	7.290
Voluntarios Nacionales	5,800
Srta. Lágrimas Magdañgal	2,650
Instituto de Mujeres	2,450
Sr. Liberato P. Mendoza	2,100
Srta. Luz de los Reyes	2,000

Nueva tienda de "Elpo"

Parte de la numerosa concurrencia en la inauguración del nuevo establecimiento "Elpo", en la Avenida Rizal. En la foto se ve parte del estante de zapatos.

Alegres de tener calzados "Elpo" se ve aqui a varias jovenes que fueron a hacer compras en el nuevo establecimiento ELPO de la Avenida Rizal.

El nuevo establecimiento "Elpo" de la Avenida Rizal, en su parte frontal. En la parte superior de la fachada se ve iluminado por un sol brillante la conocida marca "Elpo." El nuevo establecimiento está en la Avenida Rizal No. 1140.

Los nipones sufren otro duro reves

(Continuación de la página 1)

fuerzas chinas estuvieron protegidas por grandes cañones.

Las fortificaciones de la Colina Rajada, que durante varias semanas la estuvieron conteniendo el avance en el valle del Yangtze, vienen a ser la tercera de las solidas posiciones que obstruyeron el movimiento japones hacia Hankow.

Ha habido necesidad de varias semanas de combinados ataques navales, terrestres y aereos japoneses para silenciar los fuertes chinos en Kiangyin, a medio camino entre Shanghai y Nanking. Dos dias de ataques envolventes de las tropas de infanteria japonesas obligaron a los chinos a retirarse de los fuertes de Matang.

Las fortificaciones de la Colina Rajada, consideradas como punto central del Yangtze y Hankow, fueron reforzadas hace poco con poderosas baterias navales. Por otro lado, las fortificaciones hechas en gran parte de tierra en margenes del rio, contribuyen a crear la posición mas inexpugnable en el sistema defensivo de Hankow.

Mas al norte, en la provincia de Honan, los japoneses continuan su brillante movimiento envolvente, pero a pesar de aproximarse este dia a una distancia de 50 kilometros de la ferrovia vital de Pinghan, al norte de Hankow, no han logrado abrirse paso en las defensas chinas, para poder efectuar una ofensiva directa hacia la capital provisional de China.

Muy costoso en vidas resulta el avance hacia Hankow

Por MORRIS J. HARRIS,
Corresponsal de la Associated Press

Shanghai, 21 de septiembre.—En opinión de los expertos extranjeros que están observando la marcha de la guerra sino-japonesa, las fases actuales del avance japonés hacia Hankow están resultando las más costosas en lo que se refiere a vidas, para los invasores.

Las fuerzas japonesas se ven obligadas a emplear tropas en mayores números hasta la fecha para vencer las defensas chinas, que se extienden millas y millas a lo largo del valle del Río Yangtze. Antes, los invasores ahorraban fuerza numérica, utilizando casi la artillería y la aviación

Informes de estos circulos extranjeros dicen que los japoneses no han podido silenciar completamente las baterias chinas dentro las posiciones preparadas. Por eso ha habido necesidad de hacer mayor uso de fuerzas de infanteria, lo cual, a juicio de los observadores, ha dado por resultado mayor numero de bajas. Los observadores calculan que la campaña del Yangtze, desde la ocupación japonesa de Kiukiang, ha costado a los invasores "por lo menos 80,000 bajas, numero que va subiendo dia tras dia, mientras los japoneses acelerar sus esfuerzos por llegar a las tres ciudades de Wuhan una de ellas Hankow, la capital provisional.

En estos momentos, los japoneses estan batallando furiosamente en los margenes del Yangtze, pero estan hallando acerrima resistencia.

Otro pueblo chino ha sido tomado por los japoneses

(*De la Agencia Reuter*)

Shanghai, 21 de septiembre.—Informes japoneses no confirmados decían anoche que Loshan, situado a más de medio camino de Kwangchow a Sinyang, ha sido ocupado por las fuerzas japonesas.

Mientras tanto, el portavoz militar japonés aquí da cuenta de que en el raid aéreo efectuado ayer, fueron destruídos muchos vagones de municiones. También dice que las concentraciones de tropas chinas en los alrededores de Loshan fueron bombardeadas, a pesar del mal estado del tiempo.

En el sur del Yangtze, se dice que las fuerzas niponas están avanzando rapidamente hacia Yangsin, habiendo vencido la tenaz resistencia chinas en las colinas.

El portavoz naval japonés en Shanghai dice que se están realizando ahora operaciones de barrido de minas en doce millas, río ariba, desde Wusueh.

Las fuerzas japonesas, que están avanzando hacia el ferrocarril Peiping-Hankow, tomaron Kwangshan, una ciudad murada a doce millas sudoeste de Kwangchow, ayer mañana, a las nueve y media, según informes japoneses.

TOMAS GERONIMO

Dueño de la conocida fabrica de calzados "Elpo", que acaba de abrir en la Avenida Rizal No. 1140 una nueva tienda, bajo los mas favorables auspicios. Por su habilidad y sus felices iniciativas el calzado "Elpo" se ha vuelto popular en Manila y provincias.

Un horrorosos huracan causa...

(Continuación de la página 1)

las colonias aristocráticas que viven en las playas de Long Island, N. Y. Muchos resultaron heridos.

El desbordamiento de la marea llegó hasta mil pies al interior de Bristol, Rhode Island, obligando a centenares de personas a abandonar sus hogares.

Providente, Rhode Island, da cuenta de que el agua llegó a cuatro piés, anegando las calles comerciales. Allí, los edificios fueron destechados por la fuerza terrible del viento.

Análogas condiciones se han producido en Fall River, Mass., donde el agua hizo flotar bodegas.

Más de mil individuos han quedado sin hogar en Warren, R. I.

Los soldados de la Guardia Nacional fueron llamados, cuando el viento impelio las aguas hacia las calles de las ciudades y pueblos costeros.

En West Hampton, N. Y., el capitan del servicio guarda-costas, W. M. Wolfe, dio cuenta de "tremendas perdidas de vidas" en las magnificas colonias playeras de Long Island. Dijo que no podia determinar el total de muertes, que probablemente seria enorme. Los cadáveres de cuatro mujeres y dos hombres fueron barridos a las playas de West Hampton, donde han quedado aisladas unas 200 personas.

Casi todas las casas alli fueron batidas o barridas por el agua.

El "Queen Mary" no sale; quince trenes estancados

(*De la Agencia Reuter*)

Nueva York, 21 de septiembre.—Un terrible huracan ha desfogado en Nueva York este dia, aplazando hasta la salida del gran transoceanico de la casa Cunard, Queen Mary.

Los arboles fueron arrancados de cuajo en toda la extension del muelle, y grandes vidrieras quedaron destrozadas.

Quince trenes han quedado estancados, por los arboles caidos en medio de las lineas.

El huracan ha azotado New London, Connecticut, provocando a su paso seis enormes incendios.

Temese que mas de la mitad de la ciudad esta pronto ardiendo, pues los bomberos no pueden dominar las llamas, que van creciendo rapidamente en vista de los arboles y escombros hacinados en las calles.

Precios en el mercado de Manila

PRECIOS DE ABACA

Jueves, 22 de Septiembre
(De la Oficina de Comercio)

Mercado nominal.—Por pico:

CD—	P13.50	S3—	7.50	L1—	P5.25
	14.00		8.00	L2—	4.00
E—	12.50	G—	6.00		4.25
	13.00		6.25	M1—	4.00
F—	11.50	J2—	5.75		4.25
I—	8.00		6.00	M2—	3.25
S2—	8.50	H—	5.75		3.50
	9.00		6.00	Y3—	3.25
J1—	6.25	K—	5.75		3.50
	6.50		6.00		

Cebu, Septiembre 21.—G, P6.25; K, P6.00.

Cotizaciones del Arroz

Jueves, 22 de Septiembre
(De la Oficina de Comercio)

Las transacciones del arroz esta mañana se hicieron a los precios siguientes por saco de 56½ kilos exbodega:

MACAN—
2.a clase P6.65
RAMAY—
2.a clase P6.60

PRECIOS DE COPRA

Jueves, 22 de Septiembre
(De la Oficina de Comercio)

Compradores por 100 kilos.
Resecada, P6.00.

TABACOS EN RAMA

Septiembre 12 al 17, 1938
(De la Oficina de Comercio)

Por quintal de 46 kilos, surtido:

	Cosechas— 1936	1937	1938
Isabela 1-5	₱12-₱16		₱10.00-₱15.00
Cagayan 1-5		10- 12	₱3.00-₱3.50
Por faldo de 50 kilos, surido:			
La Union 1-5 (Liso		9- 10	7.50- 8.00
Pangasinan 4-6 (Liso		7- 8	₱7.00-₱7.50
Leyte 4-6 (Liso)			7.00- 7.50
Ilocos Norte 4-6 (Liso)			6.50- 7.50

Exportación de Manila, de tabaco en rama, 36, cigarros, 7,390,500 unidades; cigarrillos, ninguno.

PRECIOS DEL AZUCAR

Jueves, 22 de Septiembre
(De la Oficina de Comercio)

Centrifugado por pico:

Exportación de Manila, P6.80—P6.85.

Consumo local ordinario, P4.35—P4.40.

Exportación de Iloilo, sin cotizaciones.

PRECIOS DEL PETROLEO

Jueves, 22 de Septiembre

De la Socony Vacuum Corp.
Gallo—P4.20 dos latas
Cometa—P4.20 dos latas.
White Rose—P5.00 caja.
Gasolina Socony P6.65 dos lts.
Por litro P.17.

De la Texas Co., Inc.
Carabao—P4.25 dos latas.
Gasolina Texaco—P6.60 dos lts.
Por litro P.17.

PRECIOS DE LA CARNE

Jueves, 22 de Septiembre

Segun la oficina de Comercio los precios de la carne este dia fueron los siguientes (por kilo):

Cerdo primera, P0.55—P0.60; segunda, P0.50—0.55; Carne nativa, primera, P0.60—P0.65, segunda, P0.55—P0..60; tercera, P0.50—P0.55.

Carne importada primera, P1.10-P1.20; segunda, P0.70-P0.80; tercera, P0.50-P0.60.

El club Terpsicorista

(Continuación de la página 5)

carnavalino de Iloilo.

Esta trinidad ideal ha surgido del Club Terpsicoristas.

Estos importantes hechos se recuerdan para acreditar a los dignos directores y miembros de dicho club "Terpsicoristas" el prestigio que goza en la social negrense especialmente en esta ocasion del primer aniversario de su fundacion.

ANUNCIOS *Clasificados*

SE VENDEN FINCAS Y TERRENOS

SE VENDEN.—Cuatro hermosas accesorias todas ocupadas, casi nuevas, cerca de la Univ. de Sto. Tomás, Calle DAPITAN No. 547, hace canto con la Calle Don Quijote. Razon: Tel. 2-76-93, de 7 a 10 a. m.
(lunes-jue.— 8agto.-H.n a.)

₱12,000.—Chalet moderno en ... say, recien construido, con ... jas de hierro, 4 dormitorios, ... ño de primera, cocina de ... jos blancos, frente casa de ... man, cerca del Polo Club, ... cado y playa de Passy; con ... din. Razón: PRECILLA & ... Real Estate Brokers, Tel. ... y 5-73-77.
(20 al 24 sept.-38)

MISCELANEA

Se venden. — Cachorros **Fox Terrier a ₱35.00.** Razon: Muralla 211, Intramuros, Puerta Quezon.
(20-22-24 sept.-38)

SE VENDEN.—Toros jóvenes Ayrshire y Holstein de unos un año y medio de edad. Apropiados para fines de cria. Razón: 86 A. Bonifacio, La Loma, Cal., Rizal.
(22-24-26-28-30 sept.-38)

ESENCIA DE ILANG-ILANG
Por Mayor y Menor
FANLO
518 Ave Rizal Manila
(13-15-17-19-21-23 sept.-38)

ATENCION!
Las mejoras pastas surtidas para sopas, fideos y spaghetti, acaba de recibir el almacen
EL GLOBO
Pidan precios al por mayor y menor
405 M. H. del Pilar—Tel. 5-71-36

SE ALQUILAN

SE ALQUILA.—Una ... con 2 habitaciones espa... sas, sala, comedor, veran... cocina, garage y cuarto ... muchachos, sitio céntrico ... residencial. Razón: Farma... Morales, 1707 Herran, Pa...
(22-24 sept.-38)

SE ALQUILA.—La ... 1448 Estrada, Singalong S... division; cerca de La Salle ... Sta. Escolástica; tiene 4 ... bitaciones, sala, comedor, ... cina y garage y cuarto ... criados. Razón: En los bajos ... entresuelo.
(22-23-24 sept.-38)

SE NECESITA

SE NECESITAN.—DESP... CHADOÑAS 2 mestizas ... pañolas y 2 mestizas ame... canas para trabajar en ... almacen de calzados en ... ciudad. Dirijanse dando ... cualificaciones al P. O. B... 333, Manila.

SE NECESITAN. — Ha... mosas mujeres de todas ... cionalidades se necesitan ... ra que sus fotografías sirv... de modelo en la propaganda ... de productos comerciales, ... de alguna industria, medi... te esplendida remuneración.
Para más pormenores, llame ... teléfono No. 2-76-89 desde 2:3... 5:30 p. m. todos los días, y ... gunte por Mrs. Ferguson, cuya ... cina es 447 Regina Building.
(21-22-24 sept.-38)

SE NECESITA.—Una señor... de buenas cualificaciones para ... nar un puesto vacante en ... tro personal. Salario regular, ... ascenso si es apta, que ti... buenas referencias. Vease ... Sr. Daugherty, 217 Dasma... 3er. Piso, Cuarto 301.
(20-22-24 sept.-38)

SE NECESITAN.—Señoritas ... sean expertas y activas para ... bajar durante sus ratos de ... haciendo "knitting", con buena ... muneración. Dirijan sus solic... des por carta a "D. M. C. Kn... ting", P. O. Box 604, Manila.
(17-20-22 sept.-38)

Anuncios Judiciales

ESTADOS UNIDOS DE AMERICA
MANCOMUNIDAD DE FILIPINAS
EN EL JUZGADO DE PRIMERA INSTANCIA DE MANILA
INTESTADO DEL FINADO CHUA CHIONG PIO.
Civil No. 53668.
AVISO AL PUBLICO

Los que suscriben Comisionados de Avaluo y Reclamaciones del Intestado de Chua Chiong Pio, por medio de la presente avisan al publico, que si tiene alguna reclamación contra el Intestado se presentara ante esta comisión todos los Sabados, de cada semana, durante seis (6) meses, empezando desde esta, en la Oficina de los comisionados, sita en la Calle Nueva Nos. 314-316, Ciudad de Manila, en donde se reuniran los mismos a las 4:00 p. m. todos los Sabados.

Este aviso se publica en el periodico "La Vanguardia" y en los sitios siguientes: (a) City Hall, Manila; (b) Juzgado de Primera Instancia, Manila; c) La Oficina de Rentas Internas; y (d) Public Service Commission, No. 86 Santa Potenciana, Manila.

Manila, Filipinas, 19 de Septiembre de 1938.

DY SIU Comisionado
GO CAO WY Comisionado
(22-3-10 oct.-38)

NOTAS MARITIMAS

BARCOS DE CABOTAJE

El NEGROS llegó hoy de Iloilo y Pulupandan; saldrá el día 25, a las 8 a. m. para dichos puertos.

El PAULINO sale esta tarde, a las 4, para Boac, Gasan, Badajos, Azagra, Capiz, y New Washington.

El NTRA. SRA DE GUIA salió hoy para Tilic, Calapan, Batangas, Boac, Gasan y Pinamalayan.

El LANAO saldrá el dia 25, a las 10 de la noche, para Cebu, Maribojoc, Zamboanga, Cotabato y otros puertos.

BARCOS DE ALTURA

El SCHARNHORST saldrá el dia 24, a las 4 de la tarde, para Europa, via Singapur, Penang, Belawan, Colombo y Port Said.

El HAVANA MARU saldrá de Hongkong para Singapur, Colombo, Mombasa y otros puertos el dia 3 de Octubre.

El ANKING llegará mañana de Chuanchow y Emuy; el Domingo próximo saldrá para los mismo puertos.

El JAVA llegará el dia 25 del actual, procedente de Europa, via Suez y Singapur.

AVISO

Manila, 17 de Septiembre, 19...
A QUIEN CONCIERNA:
El firmante por la presente anuncia su intención de dirigir una instancia a la Oficina del Ingeniero de la Ciudad el hacia el 30 de Septiembre, 1938, para ... licitar permiso para instalar un motor ... 35 c. de f. para fines de imprenta en ... local situado en nuestro actual edificio ... 550 Evangelista, esquina Raon, distrito ... Quiapo.
BULLETIN PUBLISHING CO.
(17 al 28 sept.-38)

Manila, 22 de Septiembre, 19...
A QUIEN CONCIERNA:
El firmante por la presente anuncia su intención de dirigir una instancia a la Oficina del Tesorero de la Ciudad el hacia el 28 de Septiembre, 1938, para ... licitar permiso para llevar una cantina ... segunda clase en el local situado en ... Legarda, distrito de Sampaloc, Manila.
E. MIYAGI.
(22 al 28 sept.-38)

Manila, Sept. 22, 19...
A QUIEN CONCIERNA:
Los que suscriben anuncian su intención de presentar una instancia a la Oficina del Ingeniero de la Ciudad el hacia el 3 de octubre de 1938, para instalar una caldera vertical de 125 H.P. ... el edificio de la Sanitary Steam Laundry situado en la calle Arlegui, No. 903.
THE EDWARD J. NELL CO.
(22 al 3 oct.-38)

ASOCIACION DE MAQUINISTAS DE LA MARINA MERCANTE
979 Muelle de la Industria—Tel. 2-51-...
AVISO
Por la presente se convoca a ... junta a todos los maquinistas navales de la Marina Mercante de Filipinas para el día 24 de Septiembre a las 5:00 p. m., en los salones de la Club Social, 979, Muelle de la Industria, Binondo, Manila, frente al fondeadero del Vapor Negros, para tratar del proyecto de ley Núm. 3314 y otros asuntos relacionados con la profesión.
Tomás Fernandez Lambino
Secretario.

DOS JABONEROS
expertos, filipinos o extranjeros, se necesitan. Uno para Filipinas y otro para Hongkong. Deben conocer bien la fabricación de toda clase de jabones. Preferible los que tengan la práctica necesaria para la instalación completa de una planta nueva.
Escribir detallando experiencia, conocimientos y sueldo deseado, al P. O. Box 378, Manila.
(22-27 sept.-38)

M.E.C.D. 2016

Portavoz de las Provincias

AÑO XXIX. NUM. 200 — LA VANGUARDIA—JUEVES, 22 DE SEPTIEMBRE, 1938 — PAGINA NUEVE

LA REUNION DE MEDICOS HUBO EN CEBU

Rodríguez habló de dos nuevos métodos para combatir la lepra

(*Servicio Informativo*)

...16 de sept.—Hablando en ...ión mensual de la asociación de los médicos de Cebú, que ...o a cabo anoche en el Southern Island Hospital, José N. Rodriguez, jefe de ...sería de Cebú y delegado por el gobierno de Filipinas al Congreso Internacional de ... en Cairo, Egipto, habló ...impresiones y de las ejecuto... el Congreso.

...Rodriguez declaró que el ... un gran honor el hecho ... sido designado para re...r a Filipinas en el Congre...ando parte de la delega...ricana. El congreso cele...nes desde el 21 hasta el ...rzo. Dijo que el congre...n éxito en todos los res... y ha sido una de las reu...nas grandes que se han ...elebrar hasta ahora, para ... los métodos que se deben ... para combatir la lepra. ...e el gobierno de Egipto ha ... mantener su reputación de ...ario con motivo de la cele...ón de dicho congreso interna...Durante las sesiones del ... se sometieron a la con...ión del mismo un total de ...ltos cientificos sobre la le...

...ron al congreso 417 dele...s en total, procedentes de di...s países de mundo.

...deseo de proporcionar in...ión de primera mano a los ...bros de la asociación de me...s Cebú, respecto a los pro...s de la ciencia medica en el ...mento de la lepra, tal como ...ntaron en el congreso in...nal, el Dr. Rodriguez dijo ... han descubierto dos nuevos ...dos para el tratamiento de ...ra, y estos métodos atraje...n la atención de todos los dele...s. Los nuevos métodos son ...s siguientes: Nuevo chaulmogra...ato preparado por un me...ado japonés y 2. la inhalación de ...ro, juntamente con inyeccio...s de sal de metileno que ahora ...n experimentando en el Bra...

...Dr. Rodriguez habló igual...nte ante los medicos de Cebú ... las discusiones habidas en el ...so sobre interesantes estu...s referentes a la lepra en los ...s, especialmente entre las ...s y los carabaos.—P. D. C.

...UNANTES A LA IGLESIA DE MONCADA

...a explicación de que la ...ción de la iglesia de Mon...Tarlac, no esta aun comple...y que con los fondos dispo...s actualmente se han podido ...ar dos terceras partes de ...a, el cura parroco de di...blo, R. P. Julian Santiago, ...ado para su publicidad, ...nte lista de las donaciones ...s. El parroco expresa su ... agradecimiento a los do...

...ciones recibidas:

...do de Lingayen (durante ...nistración del Excmo. y ... Dr. Cesar Ma. Guerrero) ... Sr. Isidro Baguindoc y ...00.00; Sr. Demetrio Nag...Sra. P714.00; Sra. Tomasa ...on (el altar mayor por ...P500.00; Fondos de la pa...autorizados por el Excmo. ... Sr. Dr. Mariano A. Ma...P300.00; Da. Isidra Co...200 sacos de cemento por ... P240.00; Da. Isidra Co... (en metalico) P200.00; ...ción en la bendicion de ...ares P221.50; Sra. Purifi... de Quintos (el altar la...cho por valor de P175.00; ...a Morales y Srta. Luisa ... altar lateral derecho por ... P175.00; Sra. Tomasa Q. ...on (el pulpito por valor ...00; Defensores de la Li...Premio No. 73 P50.00; D. ...Orquico P50.00; Sr. Ana...Pablo P30.00; Hon. Benigno ...P20.00; Mayor Antonio Lo...; Recaudacion de la Sra. ... de Marquez y Ca. P15.00; ...rta de Villanueva P14.00; ... Arroyo P10.00; Dr. Ti...Martin P10.00; Sr. Daniel V. ...P10.00; Sra. Emilia de Tin...P10.00; Sra. Escolastica ...P10.00; Sra. Dominga de ...P10.00; San Miguel Bre...P20.00; Sr. Francisco Bantog ... R. P. Marcos Punzal ... Sr. Mateo Caparas y Sra. ... Sr. Carlos Francisco P10.00; ... Anacleto Ramos y Sra. ... Sr. Pacis y Sra. P10.00; Sr. ... y Sra. P10.00; Sr. Santos y ...P10.00; Srta. Concepcion Que...P10.00; Srta. Petra Queru... Sr. Feliciano y Sra. ... Sra. A. de Bengzon P10.00; ... Manuela de Santos P10.00; ...Agapita Denoga P10.00; Sra. ...Cancino P10.00; Sra. ...Peralta P10.00; Sr. ...Caragay y Srta. F. S. Le...P10.00; Sra. Rafaela de Sa...P5.00; Sra. Eleonora Vda. de ... Quibilan P5.00; Sra. E. ...P5.00; Sra. Aniceta Acevedo P5.00; Sra. Brigida Choquico P5.00; Sr. Romulo Liuanag y Sra. P5.00; Sr. Moises Castro P5.00; Sra. Claudia Vda. de Guzman P5.00; Sr. Vidad y Sra. P5.00; Sr. Tagudin y Sra. P5.00; Sra. del Secretario Quirino; Sr. Gapusan y Sra. P5.00; Ex-Gobernador Bernabe Aquino P5.00; Srta. Lucila Cruz P5.00; Sr. Duque y Sra. P5.00; Sr. Crisanto y Sra. P5.00; R. P. Tomas de Vega P5.00; Sr. Pineda y Sra. P5.00; Sra. Pineda P5.00 Gobernador Alfonso Pablo P5.00; Dr. Fidel Morales P5.00; Sr. Gerardo Sison y Sra. 5.00; Sra. Pastora Balbas P5.00; Sr. Severino Bermudez P5.00; Srta. Atilana Pagala (recaudacion) P5.81; Sr. R. Ableng P5.00; Abogado Esposo P4.00; Sra. A. de del Valle 3.00; Sr. O. Lopez P3.00; Sr. O. Castro y Sra. P3.00; Vocal Santos P3.00; Vocal Lino Ygnacio P3.00; Sra. A. Quirolgico P3.00; Sra. Lucina Fernandez P2.00; Sr. Doroteo Mahor P2.00; Sr. Angel Ongcapin P2.00; Sr. Crisanto y Hnas. P2.00; Sr. Pablo Garcia Srta. L. Quirolgico P2.00; Sr. C. P2.00; Sr. Constantino Cala P2.00; Bermudez P2.00; Sra. Aurora Puno P2.00; Sra. F. de Borja P2.00; Sra. Donata Sales P2.00; Sr. E. Aquino y Sra. P2.00; Sr. Eleuterio Briones P2.00; Sra. Elena Vda. de Castro P2.00; Sr. A. Matias y Sra. P2.00; Sr. Gonzales y Sra. P2.00; Prov. Dr. Corpus P2.00; Sr. Pedro Singson P2.00; Sr. Pio Quismundo P2.00; Sra. Dominga Terso P2.00; Srta. V. Cayabyab P2.00; Sra. Mercedes de Guiang P2.00; Srta. F. Balignasay P2.00; Sra. J. Ablang P2.00; Sr. M. Cuchapin P2.00; Sr. H. Aquino P2.00; Sr. F. Peralta P2.00; Sr. D. Afante P2.00; Srta. Felisa Uy-coco P2.00; Sr. Iua P2.00; Srta. G. Uy-coco P2.00; Sra. Maria Castañeda P2.00; Sra. J. Ablang P2.00; Sra. J. B. Concepcion P2.00; Sr. O. Mercado P2.00; Srta. Dolores Ripani P2.00; Sra. Lucia Rosario P2.00; Sr. Bartolome Lapus P2.00; Sra. Isiang P1.00; Sra. Agapita Manaois P1.00; Sra. M. Lising P1.00; Srta. Jovita Jutic P1.00; Sr. Fernando Cala P1.00; Sra. M. Lising P1.00; Sra. Manaois P1.00; Sra. Nena Alberto P1.00; Sra. Tranquilina Felicidad 0.50; Srta. Magdalena Balbas 0.50; Venta de materiales inservibles de la iglesia antigua P31.70; Women's Club (comulgatorio por valor de) P56.40—TOTAL—P5,475.14.

Gastos

Plano de la iglesia, P32.00; Maderamen P2,284.79; Cabillas, tornillos, clavos, etc. etc. P330.36; Carpinteros P903.02; Gastos eventuales P62.14; 3 altares y 1 pulpito P1,010.00; Cañas P22.70; Cemento P460.80; Grava y arena P203.05; Comulgatorio P56.40. — TOTAL P5,365.26.

Balance

Contribuciones	P5,475.26
Gastos..	P5,365.26
	P 109.88

Una fiesta en el Welfareville

Empleados del Welfareville reunidos con motivo de una junta del club de empleados de dicha institución. Los miembros del club acordaron celebrar una recepción y baile el próximo 2 del mes de octubre venidero. El acto se llevara a cabo en el salon de actos de la misma institución.

Miles reciben en Naga al nuevo Obispo Santos

(*Servicio Telegráfico*)

Naga, Camarines Sur, 16 de sept.—Mons. Pedro Santos, nuevo obispo de Nueva Caceres llego aquí esta noche en automovil desde Pamplona y fue recibido por miles de católicos y amigos, encabezados por Mons. Cecilio Penilla y Mons. Bayona.

El Obispo y su numerosa comitiva llegaron en tren a Pamplona. De Pamplona, la comitiva fué a San Fernando y Milaor y mas tarde prosiguió su viaje hasta este pueblo, para las ceremonias de la toma de posesión de la sede.

A su llegada aqui esta noche, Mons. Santos pronuncio un breve discurso en la plaza del pueblo. Fue presentado por el Gobernador Andres Hernandez. Despues del discurso, el Obispo revestido de pontifical fue convencido en procesión y bajo palio a la Catedral donde tuvo lugar las ceremonias de toma de posesión de la sede.

El Gobernador Hernandez da la bienvenida

El Gobernador Hernandez ha hecho la siguiente declaración como un mensaje a los devotos peregrinos de la Virgen de Peña de Francia:

"Septiembre tiene para los bicolanos una significación trascendental, por cuanto encierra en su calenda los dias muy cortos, si, pero llenos de gloria y de júbilo y siempre ansiados con fervor cristiano por propios y extraños: Son las fiestas tradicionales de Peña Francia, la semana de 'romería bicolana", marcando su comienzo la traslación alegre y devota de la veneranda imagen de Ntra. Señora de Peña Francia y la del Divino Rostro desde su Santuario à la Iglesia de la Catedral, y terminando al dia siguiente después de la tradicional y típica procesión fluvial a la que propios y extraños acuden a porfía. En esos días, la provincia de Camarines Sur y el pueblo de Naga en particular siéntense muy complacidos y orgullosos de abrir sus puertas para recibir y agasajar a sus visitantes desviviéndose por proporcionarles una estancia agradable.

"La fiesta tradicional de Peña Francia adquiere su mayor relieve este año, por cuanto coincide con la entrada solemne y toma posesión del nuevo obispo de la Diócesis de Nueva Cáceres, Excmo. y Rvmo. Mons. Pedro P. Santos. Su presencia y la de la distinguida comitiva que le acompañan darán mayor timbre de gloria a nuestras solemnidades que se escribirán con letras de oro en las páginas de la legendaria fiesta de Ntra. Señora de Peña de Francia.

"En nombre de la provincia que represento, en nombre del Comité Ejecutivo de las fiestas y en el mio propio, extiendo mi más cordial saludo de bienvenida a todos cuantos quisieran concurrir a nuestras fiestas y con nosotros compartir nuestras alegrías, deseándoles una estancia feliz y placentera.

M. SOTELO
COMISIONES
Y CONSIGNACIONES
P. O. Box 137, Iloilo

YA NO HAY PROBLEMA ESCOLAR EN CAGAYAN

Veintiocho mil seiscientos niños acomodados en las escuelas elementales

(*Servicio Informativo*)

Tuguegarao, Cagayan, 16 de septiembre.—Con la cooperación de la Junta Provincial y el Superintendente de la división de escuelas, el problema escolar en toda la provincia ha quedo completamente resuelto, y todos los niños de edad escolar que en total ascienden a 28,604, fueron acomodados en las escuelas publicas, segun noticias facilitadas este dia.

La matriculación total en la escuela publica secundaria de Cagayan asciende a 1,062. En la High School de Cagayan hay 555 estudiantes matriculados mientras que en la escuela vocacional de Aparri los matriculados ascienden a 296 y 211 en la escuela de artes y oficios de la provincia.

Las matriculaciones en las escuelas elementales en los 26 pueblos de Cagayan ascienden a 27,629. La escuela elemental de Tuguegarao cuenta con el mayor numero de matriculados, Aparri ocupa el segundo lugar, y el pueblo de Gattaran, tercero.

La lista de las matriculaciones en las escuelas elementales distintos pueblos de la provincia es como sigue:

Claveria	1,002	246
Langangan	72	—
Sanchez Mira	820	262
Abulug	869	203
Ballesteros	904	205
Pamplona	586	149
Allacapan	142	—
Aparri	2,154	609
Calanan	146	31
Buguey	981	207
Gonzaga	738	77
Camalaniugan	851	214
Gattaran	1,322	195
Lal-lo	1,179	192
Alcala	1,229	172
Amulung	967	113
Baggao	745	123
Faire	588	90
Iguig	673	133
Peñablanca	648	108
Tuguegarao	2,291	644
Enrile	893	111
Solana	1,290	183
Piat	508	79
Rizal	447	57
Tuao	931	159
Total	22,966	6.462

Muchas clases adicionales se han abierto con fondos facilidados por el Gobierno Nacional.—A.Q.A.

AVISO
ATOK GOLD MINING CO.

Por la presente se avisa que en una junta de los Directores de la Atok Gold Mining Co. verificada el 8 de Septiembre, 1938, se ha declarado un dividendo de 10% pagadero el 1 de Octubre, 1938, a los accionistas registrados en 24 de Septiembre, 1938.

Al objeto de preparar los cheques del dividendo, los libros de acciones de la Compañía estarán cerrados para transferencias desde las 5 p. m. del 24 de Septiembre, 1938, hasta el cierre de oficina del 1 de Octubre, 1938.

GEO. L. RICKARD, Secretario
(9-15-22 sept.-38)

PARACALE ESTA AVANZANDO MAS POR LAS MINAS

Muchas construcciones se estan haciendo para la urbanización del municipio

(*Servicio Informativo*)

Paracale, Camarines Norte, 15 de septiembre.—La industria minera de esta provincia ha sido la que dio lugar al surgimiento de una progresiva y prospera provincia de la región bicolana. No obstante los grandes destrozos por el gran incendio que ocurrio en este pueblo y que destruyo tres cuartas partes de la población, hace un año, Paracale actualmente esta realizando grandes progresos.

El progreso y la prosperidad del moderno pueblo de Paracale se deben al interes y a las actividades de los mineros americanos de este pueblo de las minas de oro. Los ricos han construido modernos edificios en el corazón del pueblo. Mejoras en las modernas facilidades de transportación, se estan haciendo en la actualidad. Todas las calles estan mejorandose y se hacen de asfalto. Este pueblo minero cuenta con un servicios postal aereo tres veces a la semana.

Actualmente hay tres modernos cines sonoros en Paracale, de los cuales el "American Theatre" se considera el mejor de entre todos los salones de proyección fuera de Manila. Cuenta ademas con un Country Club al estilo moderno, y varios hoteles de primera donde los forasteros pueden hospedarse. El American Hotel que esta situado en Batobalani, se cree que es el mas moderno de su clase en todas las provincias del sur de Luzon.

Con el fin de sanear debidamente los alrededores del pueblo, Mr. H. R. Canon, superintendente general de la United Paracale Mining Company, ha dado instrucciones para que los trucks de la compañia se dediquen igualmente a la recogida de basuras. Se espera que las otras compañias mineras imitaran el ejemplo de la United Paracale.

El pueblo esta rodeado de propiedades mineras, que ofrecen magnificos panoramas e impresionantes escenas. Ofrece grandes atracciones para los turistas que con frecuencia pasan semanas aqui.

El pueblo de Paracale se siente ahora feliz y satisfecha de su vida. Es pacifico y hospitalario. Aunque las compañias mineras que funcionan aqui han reclutado obreros de la Provincia Montañosa, muchos bicolanos encuentran trabajo en las minas.

Las corporaciones mineras que ahora funcionan en este pueblo y que han contribuido grandemente al progreso del pueblo de Paracale son: United Paracale Mining Company, Coco Grove, Inc., North Camarines Gold Mining Company, San Mauricio Mining Company, Malaguit Mining Association, Paracale Mining Development Company, Paracale Gumaos Consolidated Mining Company, Gumaos Goldfields Mining Company, y otras varias mas.

MUCHOS ENVENENADOS POR COMER "BAMBAN"

(*Servicio Informativo*)

Cebu, 17 de septiembre.—De los 32 vecinos de Sogod que se envenenaron por haber comido el pescado que en la localidad se conoce con el nombre de "bamban" dos, Lorenzo Brigoli y Calixto Bristria, han muerto, segun informe trasmitido por el alcalde de Sogod, al gobernador Buenaventura Rodriguez.

El gobernador trasmitio la noticia al medico provincial de distrito Dr. Ismael Villarica, el cual con el Dr. Juan Fernando, se dirigio a Sogod, para practicar investigaciones.

Cuando los dos medicos regresaron esta tarde, el Dr. Villarica dijo que en total 60 personas se alimentaron de dicho pescado, pero solamente 32 se envenenaron. No se ha conseguido obtener muestras del pescado que ha dado lugar al envenenamiento.

El Dr. Vicente Alducente, presidente de la division sanitaria de Sogod, tratara de enviar muestras de dicho pescado a la Oficina de Ciencias.

El pescado bamban pertenece a la familia de las sardinas y es muy popular para la gente de Cebu. Debido a la noticia del envenenamiento, la gente se niega ahora a comprar dicho pescado.

Se cree que el pescado debio haberse alimentado de ciertos hongos venenosos que crecen a lo largo del rio de Sogod lo cual explica porque ciertos pescados llegan a ser ponzoñosos en ciertas ocasiones.—P.D.C.

Eficaz contra el estreñimiento
LAXOL
LAXANTE DE CONFIANZA PARA NIÑOS Y ANCIANOS

Aceite de Ricino, 350.000 gramos; Sacarina, 0.50 gramos; Aceite de Menta, 1.00 gramos; Vanillin, 0.06 gramos.

Lea
LOS ANUNCIOS CLASIFICADOS

Demanda compensacion

Ramon Madanguit, (a la izquierda), chofer del "Bohol Land Transportation Co." que murio el año pasado en una riña en Tagbilaran, y su viuda, Fermina Madanguit, (a la derecha) que ha demandado a la casa, pidiendo compensación. En medio, están los hijos del matrimonio: Marcela, Gloria, Paulita y Ramonita. La vista de la causa acaba de terminar ante el Juez Jose Bernabe, de Bohol. La decisión sera promulgada despues de recibirse alegatos por escrito de los abogados de la recurrente y la demandada.

La fiesta de Guimbal ha resultado un exito

(*Servicio Informativo*)

Guimbal, Iloilo, 17 de septiembre.—Miles de devotos procedentes de distintos pueblos de Iloilo y de Negros Occidental, visitaron Guimbal el pasado 10 de este mes para tributar el tradicional homenaje al Santo Patron del Pueblo, San Nicolas de Tolentino. La celebración de la fiesta anual del pueblo ha resultado un gran éxito, desde el punto de vista de las brillantes fiestas populares que han tenido lugar y que superan grandemente las fiestas populares celebradas en otros pueblos de la provincia.

Bajo los auspicios de comites conjuntos del Centro de Puericultura de Guimbal y la Asociación de Padres y Maestros, se llevo a cabo un baile benéfico en el pueblo. Semanas antes del festival se organizaron varios concursos populares en el que lucharon 12 hermosas candidatas, y la ganadora de dicho concurso, fué proclamada Srta. Caridad de 1938. El concurso fué ganado por la Srta. Amatista Pastrano, alumna de la High School de una academia local, con las Srtas. Candelaria Montehermoso y Corazon Gonzales, que ocuparon los puestos inmediatos en el número de votos.

La coronación de la Srta. Caridad tuvo lugar en la noche del 10 de este mes, siendo huesped de honor de dicha noche el Gobernador Tomas Confesor.

En la mañana del día de la fiesta, se oficio una misa cantada en el altar mayor de la iglesia católica del pueblo, y luego después de la misma, se llevo a cabo el concurso de ejercicios calistenicos por los alumnos de las escuelas públicas en la plaza municipal.

Se concertaron igualmente partidos de basketball en el que contendieron varios equipos de distintos pueblos de Iloilo. El partido entre el quinteto comercial chino y el de Tigbau-an Sporting Club resulto el más sensacional. Los chinos, sin embargo, vencieron en el encuentro. El partido fué presenciado por unos 3,000 aficionados a este deporte.

Por la tarde hubo una parada cívica que recorrió las principales calles del pueblo, con asistencia de carrozas presentadas por las escuelas de barrios.

Participo igualmente en la parada los entrenandos del 5.O "cadre" militar de la provincia.—C. G. G.

(Anuncio)

Trastornos Cardíacos Causados Por Alta Presión Sanguínea

Si siente dolores alderedor del corazón, palpitaciones, mareos, dolores en la parte superior y posterior de la cabeza y en las sienes, dificultad para respirar, si se siente nervioso o si sufre de sueño escaso, pérdida de la memoria y energía, indigestiones, temores y preocupaciones sus trastornos son causados seguramente por Alta Presión Sanguínea. Esta es una enfermedad misteriosa que causa más muertes que el cáncer porque sus síntomas son tan comunes que se confunden con otros males sin importancia. Si sufre Usted de alguno de estos síntomas su vida puede estar en peligro de sufrir de Trastornos Cardíacos o Ataques de Parálisis a menos que Usted comience el tratamiento inmediatamente. La primera dosis de Hynox, el nuevo descubrimiento médico reduce la Alta Presión de la Sangre y lo hace sentirse años más joven en unos cuantos días. Pida Hynox en su farmacia hoy mismo. Garantizamos que hará que se sienta Usted bien y más fuerte o le devolveremos su dinero. Sólo tiene que retornar el paquete vacío.

P. M. DAVIS & CO., Manila
Fórmula: Sod. Nitrite, ½ gr., Bile Salts Compound, ½ gr., Chionanthin, 1/20 gr., Irisin 1/48 gr., Echinarea Po 1/10 gr.

ILOILO APORTA NUEVOS FONDOS PARA ESCUELAS

La ayuda del Gobierno Nacional no ha sido bastante para resolver el problema

(*Servicio Informativo*)

Iloilo, 17 de septiembre.—El Gobernador Tomas Confesor ha anunciado aquí antes de embarcarse para Manila que todos los niños de edad escolar que no han sido aún admitidos en las escuelas públicas por falta de local, serán acomodados. Dijo que se abrirán en la provincia todas las clases adicionales necesarias para dar acomodo a todos los niños.

El Gobernador explica que esta solución satisfactoria del problema escolar de la provincia se puede hacer con la ayuda de los gobiernos municipales. La provincia, con la cooperación de los funcionarios de los pueblos correspondientes, aportará fondos suficientes para la apertura y sostenimiento de las clases adicionales que se necesitan.

El jefe ejecutivo de la provincia dijo, sin embargo, que el año que viene la provincia ya no tendra que preocuparse en la solución de problemas escolares, debido a que el gobierno nacional se hara cargo de la enseñanza en las escuelas primarias en todo el país. Dijo que el aumento del número de matriculaciones en las escuelas públicas de este año ha triplicado los aumentos habidos en los años anteriores. Durante el curso escolar de 1937-1938 el número total de matriculados en todas las escuelas públicas de la provincia, ascendio a 61,911 mientras que este año el aumento solamente asciende a 18,000 niños.

La Oficina de Enseñanza, como se recordará, ha autorizado la apertura de 246 clases en la provincia de Iloilo, pero el superintendente de la división de escuelas Mr. Fielden Nutter, dice que este número de clases adicionales no es suficiente y ha pedido que se autorice la apertura de otras 92 clases más.

En el municipio de Guimbal se han abierto cinco clases adicionales, casi todas las cuales en los barrios, como Nalundan, Igcocolo, Camangahan, Partición y Sta. Rosa.—G. G.

Anuncio

VIRILIDAD PERDIDA

Recupere el Vigor, y la Fuerza

El trabajo físico y mental, los excesos y preocupaciones de la vida moderna dejan al organismo extenuado; disminuye el vigor muscular y mental. En esta condición de debilidad hay esperanza de salud para hombres y mujeres con CEREGEN (CEREBRINA ULRICI). Muchísimos médicos en todo el mundo lo emplean como un potente reconstituyente. CEREGEN (CEREBRINA ULRICI) da nueva fuerza y vigor, enriquece la sangre, tonifica los nervios, y actúa en general como un estimulante del sistema completo. CEREGEN (CEREBRINA ULRICI) es el nutritivo y fortificante ideal de sabor exquisito que empieza a dar resultados desde el primer día. Solicite folleto gratis: Dr. Ulrici, Dept. "D", 233 West 14th St., New York City, U. S. A. (6)

FORMULA: Acido fosfórico, 0.24; Fosfato de potasa, 0.36; Fosfato de sosa, 1.16; Fosfato de hierro, 0.06; Peptonato de Manganeso, 0.06; Glicerina, 2.80; Glicerofosfato de potasa, .12; Cafeina Alcaloide, 0.12; Glicerofosfato de sosa, 0.12; Cinconidina alcaloide, 0.05; Sulfato de quinina, 0.05; Extracto fluido de nuez vomica, 0.26; Alcohol, 11.68; Agua filtrada, endulzada, caramelo (colorante) y aromático c.b.p. 100 c.c.

VIAJE

ida o vuelta desde cualquiera parte del mundo por mar—tierra o aire. Billetes—peregrinaciones—seguro contra accidente—cheques de viajero—letras de crédito.

EVERETT TRAVEL SERVICE

Nuestros servicios son gratuitos
223 Dasmariñas
Tel. 4-96-76

!Ay Cómo Duele! Aplíquese

MENTHOLATUM

EXIJA EL LEGITIMO — RECHACE IMITACIONES

Fórmula: Menthol 0.3 gm., Camphor 3 gm., Oil Eucalyptus 0.1 gm., Boric Acid 8.5 gm., Oil Pinus Pupillo 0.1 gm., Excipients to make 30 gm.

REUMA y DOLORES

Sloan alivia rápidamente porque es *todo* medicina. Es económico porque pocas gotas rinden mucho. Penetra sin friccionar. No mancha la ropa.

Esté prevenido por lo que pueda ocurrir. Sloan es bueno para toda clase de dolores. Es el remedio que sólo obra—y bien—donde el dolor ataca. El Linimento de Sloan es MATA-DOLORES

ALIVIESE CON
LINIMENTO de SLOAN

Terpene Tincture Capsicum 73.345%, Ammonia Water 26.o 0.003%, Oil Pine 6.770%, Oil Sassafras 1.20%, Oil Camphor 18.152%, Methyl Salicylate 1.500%.

M.E.C.D. 2016

Obligada por Francia a capitular se sacrifica...

(*Continuación de la página 1*)

Bretaña y Francia. El comunicado añade:

"Nuestros amigos, con quienes estuvimos unidos durante 20 años, nos han aconsejado que lograsemos la paz haciendo sacrificios territoriales. Checoeslovakia ha sugerido un arreglo, según un dictamen de una Corte Internacional, pero dicha sugestión fué rechazada.

"Lo que se va a perder todavía es objeto de negociaciones.

"Vuestro gobierno, en interés de la paz, ha decidido hacer algún sacrificio para evitar el sufrimiento y la pérdida de toda su existencia. Checoeslovakia ha sido amenazada de violencia y el estado corria peligro de ser destruído".

La declaración recalca que los cambios en las áreas sudéticas que van a ser cedidas a Alemania todavía son objeto de negociaciones. Añade:

"Las leyes existentes prevaleceran. Todos los funcionarios retendran sus puestos. Proseguiran las funciones normales del estado".

Las legaciones inglesa y francesa fueron notificadas de la decisión tomada por el gabinete en notas entregadas esta misma tarde. Cuando se publico la noticia de la capitulación, produjose un silencio entre las muchedumbres que previamente habían llevado a cabo manifestaciones, expresando muchos un deseo de ir a la guerra antes de ver desintegrada la república. Inmediatamente después de publicado el comunicado, hubo un movimiento de agitación en las calles.

El gobierno pidió al pueblo que mantuviera la disciplina. A los soldados en particular se les pidió que conservasen la serenidad.

LAS MUCHEDUMBRES CLAMAN GUERRA Y DEMANDAN UNA DICTADURA

Antes de anunciarse la decisión, las muchedumbres de las calles desplegaron una gran actividad nerviosa, y las autoridades esperaron con preocupación los efectos que iba a producir la noticia de que la república estaba a punto de perder considerable territorio. En las calles se oyeron gritos de "Preferiríamos ir a la guerra" y "Queremos una Dictadura." Una multitud de unos 5,000 individuos, que había armado una manifestación ruidosa, grito: "Viva el Ejército. Viva Checoeslovakia."

El comunicado Hodza declara que el plan anglo-francés fué presentado al gobierno checo aquí la semana pasada, y que inmediatamente después la república recurrio a todos los medios, bordeando con una amenaza de guerra, para evitar daño al país. Dice que la proposición checa de someter a negociación la controversia precipitada por las demandas alemanas de autonomia, primero, y de unión con Alemania después, en un espíritu de compromiso, fué hallada inadecuada por Gran Bretaña y Francia. Una proposición de las dos potencias vino luego y el gobierno checo no ha visto otro medio que rendirse a lo que el comunicado llama "las fuerzas políticas dinámicas" que están arrollando a Europa.

FUÉ FRANCIA QUIEN EJERCIO PRESIÓN PARA OBLIGARLA A CAPITULAR

(*De la "Associated Press"*)

Paris, 21 de septiembre.—Se ha revelado este día que Francia ha ejercido gran presión en Checoeslovakia para obligar a esta república a aceptar la desmembración con el fin de satisfacer al Dictador alemán Adolfo Hitler. Círculos fidedignos dicen que el Ministro del Exterior de Francia, George Bonnet, antes de la capitulación checa, ordenó al ministro checo en Praga que demandase la aceptación checa del plan anglo-francés esta tarde. Dicese que esto equivalia a una amenaza de condenar a Checoeslovakia a la extinción, si no daba una contestación inmediata.

A LAS TRES DE ESTA TARDE SE REANUDA LA CONFERENCIA HITLER-CHAMBERLAIN

(*De la Agencia Reuter*)

Londres, 22 de septiembre.—Con la aceptación por Checoeslovakia de la demanda alemana de devolución de las tierras sudéticas bien guardada en su bolsillo, Neville Chamberlain, el Primer Ministro inglés, volará a Colonia desde el aeropuerto de Heston a las diez de esta mañana, para hacer su segunda visita, en el término de una semana, al Canciller alemán Adolfo Hitler.

La conferencia entre los caudillos de las dos grandes potencias tendrá lugar a las tres de esta tarde en Godesberg, sobre el Rhin, a donde Chamberlain ira en automovil, pasando por una ruta donde estaran alineadas tropas de asaltos y que estaran decoradas con las banderas nacionales de Gran Bretaña y Alemania, así como coronas siemprevivas.

Además de Sir Horace Wilson y William Strang, expertos de la Oficina del Exterior de Gran Bretaña, que le acompañaron en su última visita a Berchtesgaden, el primer ministro inglés también tendrá la ayuda de William Malkin, consejero legal de la Oficina del Exterior, y de Humphrey Davis, su secretario particular.

CHAMBERLAIN HABLARA POR RADIO A SU VUELTA DE ALEMANIA DOS O TRES DIAS DESPUES

Anoche se supo aquí probablemente que Chamberlain estará fuera del país dos o tres días, y que a su vuelta a Londres, hablará por radio á la nación inglesa.

Mientras tanto, el gabinete inglés, que volvió a reunirse ayer tarde, término la sesión a las 5:05, después de haber examinado toda la situación internacional en el curso de las deliberaciones que duraron 126 minutos.

Chamberlain conferenció con C. R. Attlee y Arthur Greenwood, los caudillos laboristas, media hora después de la sesión del gabinete, así como anoche fué al Palacio de Buckingham a ver al Rey.

Sabese que el embajador polaco en Londres, durante varias visitas hechas recientemente a la Oficina del Exterior, transmitió el punto de vista del gobierno de Polonia, esto es, que si había el plan de ceder el territorio sudético a Alemania, debia adoptarse una actitud similar respecto a las pretensiones de Polonia en Teschen, Kafrina y Karvina.

Tienese entendido que el ministro hungaro en Londres también comunicó a Lord Halifax, el Ministro del Exterior, la opinión del gobierno hungaro de que debe otorgarse a todas las minorias en Checoeslovakia un trato igual al de los alemanes sudéticos.

Hitler sale para la escena de la conferencia con Chamberlain

(*De la "Associated Press"*)

Berlin 21 de septiembre.—Mientras el Canciller Adolfo Hitler ha salido precipitadamente este dia para Godesberg, donde volvera a conferenciar mañana con el Primer Ministro ingles Neville Chamberlain sobre la crisis checo-alemana, un oleaje constante de camiones ha producido un sordo estrepito en las calles de Berlin, conducido tropas nazis a un destino no revelado. Parece que Alemania esta preparandose para el acto final en el drama checo.

El movimiento de tropas en Berlin, conducidas por camiones confiscados de compañías comerciales, es tipicamente analogo a otros movimientos de tropas en toda Alemania, especialmente en los distritos orientales, incluyendo a Austria.

El periodico *Maerkische Volkszeitung* ha predicho que la decisión final sobre la cuestión checo-sudetica se dara al mundo el jueves por la noche.

Mussolini explica la situación difícil de Checoeslovakia

(*De la Agencia Reuter*)

Roma, 22 de septiembre.—"La posicion delicada" de Checoeslovakia se ha debido al hecho de que no solo trata de un estado checo sino tambien de un "un estado aleman, polaco, hungaro, rumano y eslovako," dijo anoche el Premier Benito Mussolini en un discurso pronunciado en Treviso.

El Duce rindio calido tributo a Neville Chamberlain, el Primer Ministro ingles, por asumir la iniciativa politica de "conducir la nave al puerto de la paz."

Ahora que se encara el problema checo, añadio, es menester resolverlo de una manera integral.

Una hora para orar por la paz

(*De la "Associated Press"*)

Castillo Gandolfo, 21 de septiembre.—El Papa ha pedido a todas las iglesias catolicas en Roma que deciquen una hora el domingo proximo para orar por la paz.

Manifestación en Polonia

(*De la "Associated Press"*)

Varsovia, 21 de septiembre.—En un miting monstruo celebrado aqui ayer, 30.000 personas llevaron a cabo una manifestación, demandando la vuelta a Polonia de las partes de habla polaca de Checoeslovakia.

Gran manifestación anti-checa se celebra en Varsovia

(*De la "Associated Press"*)

Varsovia, 22 de septiembre. — Enormes muchedumbres efectuaron una manifestación frente a la legación checa anoche, gritando: "Mueran los traidores"!

Rompieron ventanas de las oficinas del periódico **Produt**, como represalia por el tono moderado de los comentarios del mismo respecto a Checoeslovakia.

Horas antes, en un miting monstruo, 30,000 personas pidieron la devolución a Polonia de las partes de habla polaca en la republicana checa.

Mientras tanto, el gobierno polacó ha renunciado formalmente a las cláusulas del convenio polaco-checo de 1925, respecto a la situación de la minoría polaca en Checoeslovakia.

"Abajo los checos", gritan también en Budapest

(*De la "Associated Press"*)

Budapest, 22 de sept.—Budapest presenció ayer una de las mas grandes manifestaciones populares en la historia de Hungria, cuando 350,000 personas por lo menos se reunieron en la amplia Avenida Andrashy, gritando:

"Abajo los checos!" "Marchemos ahora". "Viva el Duce, Viva Herr Hitler y Viva el Almirante de Horthy!"

Los alemanes se apoderan de unos distritos sudéticos

(*De la "Associated Press"*)

Eger, Checoeslovakia, 22 de septiembre (jueves).—Los alemanes sudéticos se apoderaron de los distritos inferiores de la república checa, adyacentes a la frontera alemana. Desarmaron a los gendarmes y agentes aduaneros checos y derribaron los postes de la frontera.

La ciudad de Asch, también dentro del territorio sudético, cayó completamente en poder de los partidarios de Konrad Henlein, caudillo del Partido Aleman Sudético. Los sudéticos de Asch tuvieron bajo custodia a los policias y gendarmes checos en sus respectivos cuarteles.

Guardias aduaneros desarmados fueron conducidos a territorio aleman.

Temiendo que el ejército checo pudiera intervenir, los henleinistas derribaron árboles en los caminos que conducen a Eger y Asch. También colocaron guardias armados y barricadas.

La noticia de que Checoeslovakia se había rendido a las demandas de Hitler, a causa de la presión ejercida por Gran Bretaña y Francia, causó inmediatamente la ejecución sistemática de los planes sudéticos de gobernar en seguida los tierras sudéticas checas.

EL RECAUDADOR DE RENTAS GANA EN UN LITIGIO

Antiguo pleito sobre impuestos decidido esta mañana por la Corte Suprema

Un antiguo pleito sobre impuestos promovido por Wm. H. Anderson contra el entonces recaudador de rentas internas Juan Posadas, ha sido decidido esta mañana por la Corte Suprema en una decision de la ponencia del Magistrado Villa-Real a favor de este ultimo.

La sentencia apelada y que hoy ha sido revocada por el Supremo aprobaba una deduccion de P42,-542.63 que representa el ciento por ciento de recargo sobre impuesto de rentas, declaraba no sujeto al "income tax" la suma de P125,000 deducida de las rentas como perdida supuestamente recobrada, e igualmente no sujeto el importe del "good will" en la suma de P155,000.

El pleito origino de ciertas reclamaciones de Rentas internas hacia el año 1923 contra William H. Anderson que habia adquirido el negocio de Erlanger & Galinger.

La doctrina sentada por el Tribunal supremo en este asunto se resume asi: 1.o que las multas que un contribupente paga en concepto de penalidad no se pueden deducir de las rentas sujetas al pago de impuesto; 2.o, que a cantidad deducida de las entas por perdida parcial temporal del capital, una vez recobraba esta perdida, debe reintegrarse a las ganancias y pagar el impuesto correspondiente; y 3.o que el "good will" que se crea por un incorpoardor en el curso del negocio de una corporacion p que se avalua para pagar el precio no pagadó de acciones a las que se a suscrito dicho incorporador, es una ganancia y esta sujeto al pago de impuesto de rentas.

Puyat cumple 60 años

Don Gonzalo Puyat, el conocido comerciante e industrial de Manila, celebro en la noche del martes pasado su 60.o cumpleaño. En la fotografia tomada en la residencia de Don Gonzalo, este aparece rodeado de sus hijos y nietos.

LA ALIANZA DE MINORIAS NO SE DISOLVERA

(*Continuación de la página 1*)

trar buen ejemplo a los oposicionistas de provincias. Estamos afrontando una enorme tarea tratando de derrocar el bien atrincherado poder del Partido Nacionalista. La administracion esta ejerciendo todos los esfuerzos para hacer ganar a sus nominados oficiales, aun usando fondos de obras publicas para conseguir mas votos. Es para el mejor interes de las minorias aliadas y mucho mas para el pais que los candidatos de oposicion ganen en las elecciones. La reeleccion de los diputados nacionalistas sera una grave amenaza a las instituciones democraticas de este pais."

El ex-senador Juan Sumulong, Supremo Jefe Ejecutivo de las minorias aliadas del pais, no hace caso de las acusaciones lanzadas anoche en el sentido de que el Comite de Arbitraje del cual era el chairman, actuo de un modo parcial en la nominacion del candidato de los democratas, Pascual Santos, como candidato oficial de las minorias en el norte de Manila.

Interrogado esta siesta sobre estas acusaciones dijo: "No quiero contestar nada."

El ex-senador Sumulong informó que la nominación del Sr. Santos será sometida a la sanción del directorio nacional oposicionista. El directorio se reune, si no esta noche, mañana por la noche, en la residencia del viejo caudillo de la oposición, en la calle San Anton, Sampaloc.

Al resultar nominado ayer, el Sr. Santos, el joven Aurelio Alvero no quiso reconocer el resultado, negandose a firmar una resolución que declaraba la nominación de dicho candidato por unanimidad, acusando a miembros del Comite de Arbitraje de parcialidad. El Sr. Alvero votó por la nominación de Doña Rosa Sevilla de Alvero, su madre.

José Topacio Nueno, que también salió derrotado, en la nominación, lanzó anoche la acusación de que el Sr. Sumulong se dejó influir por la voluntad del concejal Manuel de la Fuente.

A estas acusaciones el Cerebro de la Oposición ha decidido contestar con el silencio.

Se asegura que el directorio nacional, considerando que el Comite de Arbitraje estuvo presidido por un hombre de intachable reputación y profundos conocimientos politicos, como es el ex-senador Sumulong, no podrá desautorizar al Comité, anulando el resultado de la nominación hecha a favor del Sr. Santos. Sin embargo, previendo que elementos recalcitrantes organicen un movimiento contra la actuación del Comité, lideres democratas y radicales decidieron hoy dar su apoyo al Comite, ante el directorio de las minorias.

Tambien han decidido pedir si las circunstancias lo aconsejan, la expulsión "de hombres que no saben portarse como caballeros, bajo las minorias aliadas."

Tácticas para el ataque electoral se discuten

Con la oposición ya en la arena de la lucha, con el ex-Representante Alfonso E. Mendoza, en el sur y el Sr. Pascual Santos, en el norte, esta mañana, en el despacho del concejal De la Fuente muchos lideres se reunieron, estando ausente dicho concejal, para discutir tácticas de ataque contra los candidatos del Partido Nacionalista. También se discutieron los **issues** que deben ser presentados en la campaña.

Se decidió presentar al electorado las siguientes cuestiones:

"1.a Estamos conformes con la justicia social, pero la justicia social que se está llevando a cabo está sembrando el germen de una división de clases, de ricos y pobres, y no es la verdadera justicia social sino solo una justicia obrera **acomodaticia.**

"2.a El gobierno, con todos sus aparatos, su pompa y su lujo, mientras el pueblo sufre los efectos de su triste estado economico, hasta ahora no ha podido remediar el desempleo en Manila y provincias.

"3.a La Asamblea Nacional de Filipinas no debe ser un mero tablero de ajedrez politico movido por una sola mano. Es antidemocratico hablar de candidatos a speaker y "floor-leader", mientras los nuevos diputados que son los que deben elegir a su speaker y a su "floor-leader" todavia no estan elegidos.

"4a.—La tendencia de la Administracion es la dictadura. Las palabras y los discursos no responden a los hechos. Los hechos demuestran que la Asamblea Nacional es Quezon y todo el gobierno es Quezon.

"5.a—La Judicatura Filipina ha caido, bajo el "terror politico." La independencia judicial esta resultando un mito.

"6.a—Filipinas debe demandar en 1936 el cumplimiento cabal de las promesas de independencia, de acuerdo con la ley Tydings-Mcuffie. Que el pueblo rechace toda idea de gobiern de dominio."

Yulo dimitira en su día de cumpleaños

(*Continuación de la página 1*)

bisayos que tienen asegurada su reelección no sólo no existe oposición alguna a la candidatura del Secretario Jose Yulo al espikerato, sino que la favorecen y la celebran, es lo que asegura el Secretario M. Jesus Cuenco al desmentir los rumores de que entre los diputados bisayos se está formando un bloque para combatirle a Yulo.

"En el numero de "La Vanguardia," correspondiente al dia de ayer, se afirma que "hay un gran numero de actuales diputados que tienen asegurada su reelección en las actuales campañas y que son opositores del Secretario Yulo, por supuestas humillaciones de que alegan haber sido objeto cuando tenian que gestionar asuntos en el Departamento de Justicia," añadiéndose que "la principal oposición a la exaltación de Yulo para el puesto de Speaker de la Asamblea Nacional, provendra del grupo de reeleccionistas visayos, los cuales anticipadamente están formando un bloque para combatirle."

"Como bisayo, estoy al tanto de la actitud de los diputados bisayos en cuanto a la candidatura a speaker del secretario Yulo, y puedo asegurar que no solo no existe oposicion alguna, entre ellos, a dihca candidatura, sino que la favorecen y la celebran. Los diputados por Iloilo, Capiz, Antique, Negros Occidental, Negros Oriental, Cebu, Leyte, Bohol y Samar son admiradores del Secretario Yulo para cuya actuación, al frente del Departamento de Justicia, solo tienen palabras de elogio."

EL PUENTE DE CERVANTES SE RECONSTRUIRA

Suspensión de la construcción de caminos de barrio en Ilocos Sur

(*Servicio Telegráfico*)

Vigan, Ilocos Sur, 22 de septiembre.—Isabelo Lagniton, ingeniero de distrito de esta provincia, ha recibido una comunicacion de la oficina central de Obras Publicas informandole que el ingeniero de distrito Peredo de la Montañosa, ha sido destinado para supervisar la reconstruccion del puente colgante de Cervantes, que se vino abajo recientemente, porque dicho ingeniero puede llegar con mas facilidad a dicho sitio.

El defensor publico Zoilo Alviar ha informado hoy que acaba de presentar todos los papeles pertinentes, demandando la accion correspondiente de la oficina del Trabajo, en relacion con las indemnizaciones que se cobraran de la "Arranz Constructing Company," por las familias de las victimas del desastre.

Por otra parte, el Gobernador Pedro Singson Reyes ha conferenciado con el ingeniero de distrito Lagniton, decidiendo suspender la construccion de caminos de barrios en Ilocos Sur, porque la oficina de Obras Publicas esta afrontando unas cuestiones en relacion con el derecho de paso. Mas de mil obreros cesaron de trabajar ayer en la construccion de estos caminos, que comenzo el 16 del actual y que, segun el Gobernador Singson Reyes, no se reanudara sino despues de las elecciones de noviembre.—A.

Un General muere en percance aereo

(*Continuación de la página 1*)

gento Sam Hynes, que iba en el mismo aeroplano con el general, tambien perecio.

El General Westover, jefe del Cuerpo de Aviacion, estaba pilotando el aparato cuando ocurrió el desastre. Acababa de volver de March Field, donde confirio trofeos a la escuadrilla 19a. de bombardeo.

A 500 yardas de la estación terminal, el general, que estaba preparándose a aterrizar, vio que no podia pasar por un "bungalow" y un edificio. Trató de subir, pero el motor se paro y el aparato cayo en el solar del "bungalow". El aparato se incendio en seguida, y los dos cadaveres aparecieron quemados, sin poder ser identificados. Tambien se incendiaron dos casas.

El sargento Hynes habia sido el piloto del general durante tres años, pero esta vez el general pilotaba la maquina.

El General Westover ha estado tomando parte en la convención nacional de la Legión Americana en Los Angeles, California.

EL MERCADO DEL ORO

El promedio de acciones mejoró esta ma[ñana] en las dos lonjas de valores

El promedio de acciones mejoró esta mañana en las dos lonjas de valores. En la Manila Stock Exchange el promedio fué de 88.29, según Swan, Culbertson y Fritz, registrando un aumento de 1.02, mientras que en la International Stock Exchange el índice de precios fué de 96.97, registrando un aumento de .05, según Aguinaldo y Aguinaldo.

Las ventas fueron bastante animadas esta mañana en la Manila Stock Exchange, habiéndose despachado hasta las once de hoy en esta lonja de valores un total de 7,027,020 acciones con un valor aproximado de P269,675. En la International Stock Exchange, cambiaron de manos hasta cerca del medio día de hoy un total de 143,-000 acciones cuyo valor se calcula en P7,680.

Los precios de las [illegible] general, de casi todas las [illegible]ñas mineras mejoraron [illegible]te esta mañana con [illegible] unas cuantas que pe[illegible] igual o demostraron [illegible]nución. Hubo gran [illegible] vendedores de acciones [illegible] compradores, habiéndose [illegible]do muy pocas transacciones [illegible]dadera consideración.

Consolidated Mines [illegible] más contribuyó a aumen[illegible] ventas en la Manila S[illegible]vhange, habiendo despa[illegible]ta las once de hoy un [illegible] 3,800,000. Batong Buhay [illegible] segundo lugar en cuanto [illegible]ro de acciones vendidas [illegible] una venta total de 4[illegible]nes hasta las once de la [illegible] misma lonja.

QUEZON TRATA DE ARREGLAR LOS

(*Continuación de la página 1*)

flicto entre los dos candidatos en el segundo distrito de Rizal, el Diputado Emilio de la Paz y el Sr. Nicanor Roxas. Se asegura que este conflicto sera zanjado dentro de esta semana.

El Presidente también tuvo una conferencia esta mañana con el Diputado Eusebio Orense y el exgobernador Vicente Noble, ambos de Batangas también sobre asuntos de política.

Por último, el Presidente recibió al Diputado Pedro Hernaez de Negros Occidental quien, a juzgar por los informes, ha sometido al Presidente la propuesta lista de concejales para la nueva ciudad de Bacolod que será inaugurada el 30 del actual.

En relación con la campaña electoral en Batangas, se ha anunciado oficialmente esta mañana que los lideres políticos de la provincia en inteligencia con los dirigentes del partido han decidido allanar el camino para el triunfo de los candidatos del partido en dicha provincia. Se ha hecho esta declaración en vista de ciertos informes publicados con anterioridad de que algunos líderes de la provincia no apoyaban la candidatura del Diputado Máximo Kalaw que se presenta a reelección en el tercer distrito. Se ha asegurado que los líderes de la provincia han acordado apoyar a todos los candidatos del partido.

Peliagudo conflicto en Cavite entre Montano y Rojas

Regresando apenas del norte de Luzon, donde trabajara en la solución de conflicto de candidaturas, como el de Paredes-Garduque, de Abra, el Jefe de Campaña Nacionalista, Diputado Aquino, confronta hoy mismo otro conflicto similar el de Rojas-Montano de Cavite. Después de una conferencia con ambos candidatos y el Gobernador Samonte que apoya a Montano, quedose en someter la discrepancia á consejo y parecer del Presidente de Filipinas.

El conflicto Rojas-Montano resulta peliagudo. Ambos son de filiación nacionalista; pero discrepan en cuanto al procedimiento de la nominación o de la lucha. Rojas desea una convención con 50-50 de delegados, y Montano prefiere otra con los antiguos delegados del Gobernador Samonte. En defecto de una convención, Rojas propone que el campo electoral de Cavite sea declarado zona libre, y Montano se opone firmemente contra semejante formula.

Rojas objeta contra una convención de antiguos delegados, fundado en que estos son todos de Montano, y Montano se opone a una convención con 50-50 de delegados, por temor a que algunos de los suyos le dieran las espaldas. Rojas favorece la declaración de zona libre, porque asi el voto del electorado decidira "quien es quien" de los dos candidatos, y Montano rechaza el expediente, bajo la razon de que los del Frente Popular votaran por Roxas.

El Frente Popular, en resolución adoptada por su comité de cinco delegados con plenos poderes, ha acordado no presentar candidato suyo en las próximas elecciones ni sucitar la cuestión de la retirada de la pensión al General Aguinaldo. Copias auténticas de esta resolución se entregaron al Presidente de Filipinas, al Jefe de Campaña Nacionalista y demás elementos. La certifica el mismo comité compuesto del ex-gobernador L. Y. Ferrer, la vocal Cristina Aguinaldo de Suntay, el ex-delegado Constitucional Demeterio B. Encarnación, el ex-representante Francisco Arca y otros dos más.

A menos que someta una explicación satisfactoria, el alcalde de San Pedro Makati, José Villena, será objeto de acción disciplinaria por no haber nombrado hasta ahora inspectores de elección en dicho precinto, no obstante el hecho de que los representantes debidamente autorizados de los partidos políticos ya habian sometido sus respectivas listas de inspectores de elección y secretarios de precintos y los sustitutos de los mismos.

La primera reunión de inspectores de elección va a tener lugar el sábado que viene para el primer día de registro de electores según se dispone en la misma ley.

Agrava la situación en Makati el hecho de que el alcalde José Villena es candidato independiente para diputado por el primer distrito de Rizal, contra Francisco Sevilla, candidato oficial nacionalista.

El Departamento del Interior también ha recomendado este dia al Presidente de Filipinas la con[illegible]cesion de mayor plazo a [illegible]des de los distritos mu[illegible] la provincia de Lanao [illegible]ceder al nombramiento [illegible]pectores de elección en [illegible]tritos municipales y tam[illegible] transferencia de la fecha [illegible]lebración de la primera [illegible] inspectores de elección [illegible] aceptación de electores.

La razon es que los fo[illegible] necesarios para el nomb[illegible] de los inspectores se [illegible] Lanao en la noche del [illegible] mes, fecha designada para [illegible]bramiento de inspectores [illegible]mularios no pudieron ser [illegible]dos a tiempo a los distritos [illegible]cipales. El Departamento [illegible]mienda que se permita a [illegible]des municipales que nom[illegible]pectores de elección el 2[illegible] mes y que la primera re[illegible] dichos inspectores se lle[illegible] el 27.

Inspecciona dos fa[illegible]

(*Continuación de la pág[illegible]*)

nila Hotel para asistir a [illegible]da ofrecida en su honor [illegible] Consul Aleman G. A. S[illegible] a la que estaban invitados [illegible] Comisionado Americano [illegible] McNutt y señora y el P[illegible] Manuel L. Quezon y señora [illegible] tarde el Principe y la Gran[illegible]sa descansaran con el fin [illegible] esta noche al baile y recep[illegible] ofrece en su honor, en el [illegible] de Malacañang, el Presi[illegible] Filipinas.

Condena del au[illegible] del crimen de[illegible]

(*Continuación de la pág[illegible]*)

cer a las autoridades de [illegible] y a la policía del Estado [illegible] tonces existía aun. Cu[illegible] primera vez se descubrió [illegible] ver sin cabeza, y metido [illegible] saco, hubo una gran m[illegible] de agentes para hallar al [illegible] siendo finalmente arres[illegible] chalian, como autor y su [illegible] hijo político, como presu[illegible] plices.

Gatchalian, al confesar[illegible] men, dijo que Punzalan [illegible] tripulante de una lancha [illegible] hía de Manila, quiso sa[illegible] dinero a pesar de que [illegible] bía mucho y que despué[illegible] Gatchalian se negara a [illegible] insultó. Gatchalian le pe[illegible] cabeza con un pedazo de [illegible] matándole en el acto, [illegible] descuartizó el cadáver m[illegible] en un saco, lo tiró al río [illegible] y algunas partes del cu[illegible] ron enterradas en un sit[illegible] donde fueron más tarde [illegible] cuando Gatchalian reve[illegible] les había enterrado.

Nada declara[illegible]

Nada se ha podido sa[illegible] claro de las denuncias h[illegible] tenderas de mercados pú[illegible] bre la alegada mala s[illegible] ción y favoritismo en la [illegible] ción de los puestos, segú[illegible] formado hoy el Alcalde [illegible] sadas. El Alcalde está [illegible] en saber la verdad, pero [illegible] lia le ha informado que [illegible] cias no han sido probadas.

En el gobierno de la C[illegible] cree que las agitaciones [illegible] mercados públicos se debe[illegible] sonas extrañas que están [illegible] do a tenderas a formular [illegible] Se ha indicado que el Alc[illegible] ca tolerará favoritismos [illegible] lias en los mercados, pe[illegible] co podrá despedir a un [illegible] cionario o empleado, sin [illegible] poderosos.

Anuncio

La Causa Del [illegible] Disuelta Pronta[illegible]

Gracias a la prescripción de [illegible] americano, es posible ahora [illegible] terribles ataques de respira[illegible] sofocante, de los asmáticos. [illegible] dadera causa que son los [illegible] sangre. No hace falta más [illegible] ni de inyecciones hipodérmicas [illegible] cripción Mendaco empieza [illegible] dado con la causa del asma y [illegible] la sangres, restaurando la [illegible] frutar de la vida. Mendaco [illegible] que se garantiza que le dará [illegible] ción libre, fácil, enseguida y [illegible] el asma completamente en [illegible] reembolsa el dinero al devolver [illegible] vacía. Adquiera Mendaco de [illegible]

Po. Ext. Lobelia ¼...0063 gms. [illegible]
Iodide .1458 gms.

Lea LOS ANUNC[illegible]

La Yellow Taxi Co. forma una orquesta

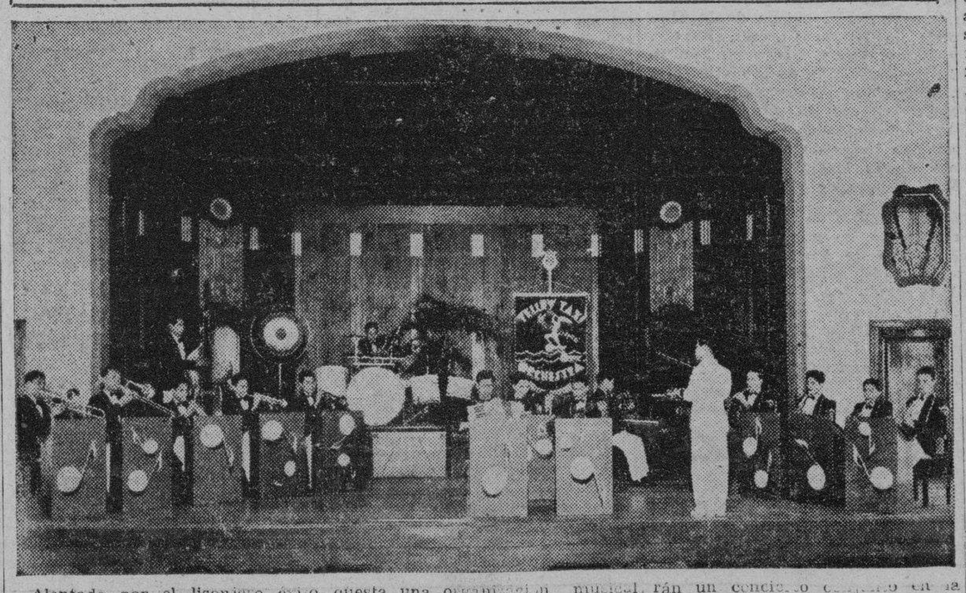

Alentado por el lisonjero éxito alcanzado por su rondalla de aficionados, la Manila Yellow Taxicab Co. acaba de formar otra agrupación musical, una orquesta completa, integrada por músicos profesionales de reconocida habilidad.

La "Yellow Taxi Orchestra", que así se llama la nueva entidad musical de la compañía más grande de taxis de la capital, cuenta con los más modernos instrumentos musicales incluyendo un magnifico juego de "jazz", probablemente el mejor de su clase en Manila, según el Sr. Enrique Monserrat, presidente y gerente general de la compañía.

"No se ha escatimado gasto ni esfuerzo"—nos dice el Sr. Monserrat—"por hacer de nuestra orquesta una organización musical digna de figurar en los más importantes actos sociales de esta ciudad. Contratamos los servicios de uno de los más destacados profesores de música en Manila para perfeccionar el conjunto de la orquesta, y, en cuestión de instrumentación, tampoco hemos escatimado gasto alguno.

"Tanto la nueva orquesta 'Yellow Taxi Orchestra' como la ya conocida rondalla 'Yellow String Band' pueden ser contratados por el público, ya sea para grandes y solemnes actos sociales como para pequeñas reuniones de amigos o de familia, a precios razonables"—termina el Sr. Monserrat.

El próximo sábado, 24 del actual, las dos agrupaciones musicales darán un concierto conjunto en la estación diseminadora KZRM, de la Radio Manila, de 8:30 a 9:30 de la noche, con arreglo al siguiente programa:

1. "Yellow Taxi"—(March)—
   Double Orchestra
   Yellow Taxi String Band y
   Yellow Taxi Orchestra.
2. The Snake Charmer—
   Yellow Taxi Orchestra
3. "Ang Maya"—
   Yellow Taxi String Band
4. Whistle, While You Work!
   Yellow Taxi Orchestra
5. "Pandangguhan"—
   Double Orchestra
   Yellow Taxi String Band y
   Yellow Taxi Orchestra
6. "Pepita" (Tango)—
   Yellow Taxi Orchestra

M.E.C.D. 2016

El Presidente Manuel L. Quezon fotografiado mientras saludaba desde el automóvil que le recogió del muelle a su llegada el domingo en el "Mayon" procedente del Sur. A su lado está su hija Maria Aurora Quezon.

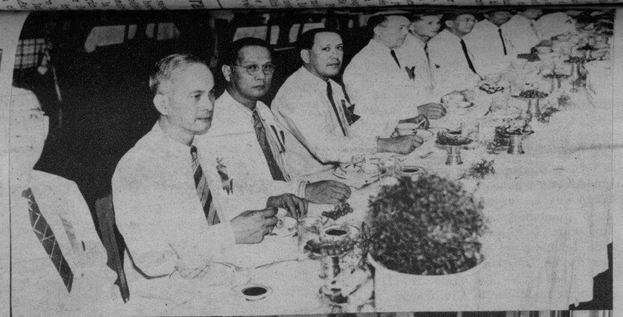

Cena y baile como clausura de la convención de los defensores públicos de varias provincias. Arriba aparecen el Dr. J. Santillán, Ponciano Aragón, Cesario de León, el inspector general del Trabajo José Figueras, el secretario del Trabajo Ramón Torres, Juan Lantín, el subsecretario Faustino Aguilar, José G. Domingo, Cecilio Lim y Pio Maliwanag. Algunos de los defensores publicos aparecen en la foto inferior.

Almuerzo de bienvenida en honor de Howard M. Cavender, nuevo director gerente del Manila Hotel. En la foto aparecen el Sr. José Paez Presidente del Ferrocarril, Paciano Dizon, Francisco Icasiano, A. Luna de San Pedro, Dr. W. H. Waterous, Manuel Earnshaw, Mrs. B. Walhgren, Fa. Barios, Fred Malvier, Julian Jimenez, M. Magdaluyo, S. Madrid, C. Cuenco, A. R. Matias, A. L. Valencia, P. M. Santiago, Buenaventura Dizon, Simon Angeles, G. Valido, Tirso Cruz, C. M. Depositar, C. Estacia, D. J. Hayes, C. Catungal, F. Minas y Lucas Orcilla.

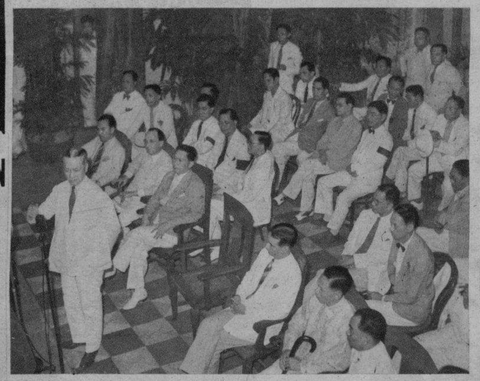

En la proclamación de los Diputados Gregorio Perfecto y Pedro Gil como candidatos oficiales nacionalistas en Manila. De pie, ante el micrófono, está el Vicepresidente Sergio Osmeña, hablando. Sentados en primera fila, de izquierda a derecha: el Presidente H. Atienza de la Junta Municipal, el Diputado Gil, el Diputado Benigno S. Aquino jefe nacional de campaña, el ex-Representante Francisco Varona, jefe de la campaña en Manila, el Diputado Perfecto y el Concejal Iñigo Ed. Regalado.

DESPUES de la AFEITADA

Use el Talco MENNEN Para Hombres

● He aquí un talco hecho especialmente para los hombres. Es de un tinte neutro, invisible, y mantiene el cutis fresco y limpio durante todo el día.

Después de afeitarse, use a diario el Talco Mennen para Hombres, para refrescar la piel y evitar el "brillo". También es magnífico después del baño. *Viene ahora en la nueva lata verde y blanca.*

MENNEN
TALCO PARA HOMBRES

Un medicamento agradable y un seguro para su digestión.

Eso es el Elixir Saiz de Carlos

No necesita recurrir a un régimen especial para sanar su estómago. Puede hacer su vida acostumbrada, procurando no cometer excesos de ninguna clase con su organismo.

El Elíxir Saiz de Carlos se le hará simpático por la rapidez con que actúa, sin perjuicio alguno para su organismo ya que su misión es cicatrizar y actuar como sedante en las pequeñas lesiones tan dolorosas, que usted mismo se ha causado en su estómago. No es un neutralizante cualquiera. Es un producto honrado y científico de fórmula conocida, que combate directamente las causas de su dolencia.

Es un buen amigo el

ELIXIR ESTOMACAL SAIZ DE CARLOS

PIDALO EN CUALQUIER FARMACIA DEL MUNDO

Cada cucharada de las de sopa contiene: 30 centígramos de citrato de bismulo soluble; 5 centígramos de extracto de quina y el 10% de alcohol en forma de elixir.

Depositarios para Filipinas: Aboitiz y Cia., Inc., Manila

M.E.C.D. 2016

Sabatino de LA VANGUARDIA

MANILA, I. F. 8 DE OCTUBRE, 1938

DEANNA DURBIN

EL MATRIMONIO EN LA Sociedad Moderna

Por Joseph Kirk Folsom
Profesor de Sociología del colegio de Vassar

EL MATRIMONIO presupone un mercado. Hay oferta y demanda, ya desde el punto de vista de los hombres, ya desde el de las mujeres. El joven que se enamora y se casa bien puede figurarse que este curso de eventos es algo único y personal, predestinado a sobrevenir, pero si hubiera vivido en una comunidad diferente, donde hay más chicas y menos chicos, alguien podría haber conquistado a su amada antes de que él se hubiera dado cuenta siquiera de la existencia de ella.

Una de las irregularidades más importante del mercado matrimonial es la distribución desigual de los sexos. Aunque el número de niños que nacen sólo supera levemente al de las niñas, la migración atrae a las chicas de la granja hacia la aldea o la pequeña ciudad, mientras lleva a hombres maduros y jóvenes a los centros industriales y al Oeste. Así en las granjas agrícolas, en las ciudades grandes y en el Oeste hay una tendencia hacia un exceso de hombres; en los suburbios, los pueblos, y en los estados del Sur y de Nueva Inglaterra, un exceso de mujeres. En los suburbios en que vive la gente rica, un estudio ha revelado, como promedio, que hay sólo tres solteros para cuatro solteras, mientras que en los suburbios industriales esta proporción queda directamente invertida. En Nueva Inglaterra, para citar un ejemplo regional, hay sólo 89 hombres por cada 100 mujeres casaderas; en los estados del Pacífico, hay 125.

La influencia ejercida por la proporción

Por más peregrino que parezca, las mujeres están más influídas que los hombres por la proporción de sexos en su comunidad. Cierto por ciento de hombres siguen siendo solteros aun ante un exceso de mujeres que escoger mientras que casi todas las mujeres se casan cuando hay preponderancia de hombres.

Otro problema estrechamente relacionado con el mercado matrimonial es el hecho de que los hombres generalmente se casan, descendiendo, intelectualmente. En una investigación hecha en California se averiguó que el cociente medio de inteligencia de los maridos es 8 puntos mayor que el de las esposas. En otro caso, dos terceras partes del número de hombres se habían casado con mujeres de intelecto inferior. Y sin embargo, el cociente intelectual medio de los hombres es el mismo que el de todas las mujeres. Además, una proporción considerable de hombres que se han graduado en colegios se casan con mujeres de educación inferior mientras que, virtualmente, ninguna mujer graduada en colegios se casa con uno de inferior esfera educacional. Como consecuencia, les es particularmente difícil encontrar pareja a las mujeres de alta cultura aunque, cuando se casan, obtienen generalmente un éxito mayor.

Ahora bien, aun cuando los sexos estén igualmente distribuídos, y no hubiese la tendencia de parte de los hombres de casarse descendiendo en la escala intelectual, aun quedaría el problema del emparejamiento apropiado. ¿Quién debe casarse con quién?

Una boda aristocrática en Estados Unidos. Walter S. Carpenter, de Wilmington, Delaware, y su esposa Murton Dupont, hija de Eugene E. Dupont, (en primer término) desfilan después de su casamiento, ante la larga línea de invitados.

Un grupo feliz de familia. El Presidente Roosevelt y su señora, retratados con su hijo John, después de la boda de éste con Anne Lindsay Clark, de Boston. Al lado de la novia está su madre, Mrs. F. Haven Clark.

M.E.C.D. 2016

Casas de NIPA

POR JESUS Romero

Un sinónimo de palacio. ¡Titérico poliorama de pobreza y dolor! me hacen recordar sus respectivas barriadas, mansión del desheredado, al contemplar las míseras casuchas que pueblan los alrededores de Manila.

Yo he hablado con los parias de España, Italia, Francia, y de algunas ciudades de la América latina, y casi todos ellos, en sus respectivas respuestas, han contribuido con sus palabras, a formar una oración que debería avergonzar a muchos, suponiendo desde luego que la vergüenza, como cualquier otro pundonor, como cualquier otra turbación psíquica, no haya desaparecido también del alma pétrea de nuestra época, substituta del alma romántica y sensitiva del siglo XVIII-IIII.

Todos maldicen la Civilización.

Todos maldicen el Progreso.

Y por eso quisiera yo conocer la opinión del "tao".

¡Cuánto siento no poderles hablar en tagalog, suprema identificación de sus sentimientos!

¡Casas de Nipa!

¡Rota loriga destrozada por las duras luchas con la Vida, y al través de la cual, penetran impías las lanzas del Vejamen, del Dolor, de la Miseria, del Hambre!

¡Lábaro hecho jirones por la indiferencia del Poderoso!

Oigo bajo tus inseguros techos, estremecedor aquelarre de harapos vivientes, porque la Miseria tiene su voz, y canta, con un formidable estruendo de Protesta e Indignación.

Pero ¡ay! que sus ayes no tienen eco, sino en los grandes Hospitales para apagarse después en la ignominiosa fosa común.

¡Parias!

¡Vosotros sóis los que aún no habéis podido gozar de la Civilización!

¡Los que habéis visto avanzar al Progreso, cual si fuese no sólo un fantasma que va a devoraros, sino un insulto a vuestra miseria, a vuestro dolor, hijo del vilipendio y de la humillación!

El, os va arrojando a las afueras de las grandes metrópolis, lejos del privilegiado, cual se aparta a un leproso por el mal que puede sembrar con el contagio.

Hacéis bien en maldecirlo, pues que no dándoos nada, os hace, si aún cabe, más repugnantes, más horribles a los ojos que hayan admirado la belleza y el lujo deslumbrador de la Civilización.

Yo nunca toleraré la Pobreza Inculta.

Privar de la Cultura a esas masas que hoy se revuelcan sobre el lodo amasado por las ruedas de nuestros carruajes, es cortar las alas al águila que se dispone a remontarse hacia las altas cumbres.

A mí no me avergüenza la contemplación de un sér que, después de haber recibido una instrucción necesaria para poder abrirse paso en la vida, haya fracasado y tenga que mendigar su pan.

A éste, la Sociedad le dió las armas que le pertenecían, y no supo lidiar.

Lo que llena mi alma de congoja, es la vista de esos infelices que no han recibido ninguna instrucción, es decir, que los responsables de dársela han abandonado con criminal desidia, imposibilitándoles de obtener la oportunidad que a todos, como humanos, nos corresponde, para lograr asirnos al pedestal del Triunfo y trepar ágiles a él.

La castración de esas mentes, es un paso que los progresistas dan en contra del Progreso mismo.

¡Quién sabe los genios ignorados que se han enterrado en el alma de cada "tao" internacional!

¡Casas de Nipa en Oriente!

¡Buhardillas en Occidente!

¡Tenéis una misma alma, pues que os creó la misma Desgracia!

¡Camináis al unísono de un mismo Dolor!

¡Recibid mis frases, como un bálsamo precursor de vuestra, ¡Dios me oiga! pronta Redención!

CURIOSIDADES

El número de las pestañas debe ser de unas doscientas en cada ojo, de 50 a 70 en el párpado interior y de 140 a 150 en el superior.

Para tener pestañas largas y espesas conviene recortar cuidadosamente sus puntas cada tres semanas, con lo que adquieren desarrollo y vigor.

La superficie del cuerpo humano es de unos 15.150 centímetros. En cada uno de la piel existen 450 poros; en total, siete millones de éstos. Cada poro tiene seis milímetros de longitud y por su pequeñísima boca elimina el residuo venenoso que resulta del trabajo del organismo.

Continuación de la página 2

para él. Jura y perjura jovialmente que todos los mozos de "Pullman" en el Dominio le saludan llamándole por su nombre. Y hoy día, Canadá está realizando la obra más grande en el cuidado de sus ciegos. Una larga lista de establecimientos industriales emplean a ciegos juntamente con los que pueden ver.

Ahora, a los 41 años, Clunk tiene todo Estados Unidos para su campo de acción. Nuestro gobierno le ha llamado para ocupar el puesto recién creado de Agente Especial de los Ciegos, en el departamento del Interior. Clunk es el primer hombre ciego que ocupa un puesto del servicio civil federal; su trabajo es el de estimular a las agencias existentes en los estados para laborar por los ciegos y coordinar sus esfuerzos con el programa del Gobierno Federal. No tiene fondos federales que gastar. Pero tiene algunos puestos bien definidos que ofrecer a los ciegos.

Nuevas oportunidades para los privados de la vista

Bajo la Ley Randolph-Sheppard, el Congreso ha creado una infinidad de nuevas oportunidades para que los ciegos puedan mantenerse a sí mismos. Las estafetas y otros edificios del gobierno federal han sido siempre territorio vedado para las empresas comerciales particulares, pero la nueva legislación las ha abierto para tiendas en que los ciegos pueden vender periódicos, tabaco y dulces. La ley también dispone que el 50 por ciento del personal necesario para administrar la vigencia de sus disposiciones sean ciegos. En esto, los laborantes sociales ven una probabilidad de internarse más en los puestos del servicio civil, en otros departamentos del gobierno. Es probable que viendo el ejemplo dado por el gobierno federal, los estados, los condados y las ciudades den también empleo a operarios ciegos de dictáfonos, teléfonos, (que trabajan eficientemente ante tableros) y otros trabajos de oficina.

Mr. Clunk calcula que pueden habilitarse 2,500 sitios buenos para tiendas en edificios federales. Quién decidirá qué ciegos tendrán estas plazas? La mayoría de los estados tienen una comisión para los ciegos; estas comisiones escogerán como tenderos a los que tengan la salud y la aptitud comercial requeridas; facilitarán el dinero necesario para construir las tiendas y comprarán la primera existencia de artículos (en total, unos mil dólares por cada tienda). En la mayoría de los casos, este dinero será un préstamo, una transacción estrictamente comercial.

Los ciegos como vendedores de periodicos

Una de estas agencias de colocaciones es "El Faro", (The Lighthouse) la Asociación de Ciegos de Nueva York, que ha adiestrado a más de doscientos ciegos para mantener puestos de venta de periódicos en la ciudad de Nueva York. El Asilo Industrial para los Ciegos en Brooklyn ha colocado a sesenta ciegos en estas tiendas en siete años. Fuera de la ciudad, hay 75 puestos bajo la supervisión de C. L. Broun, de la Comisión del Estado para los Ciegos. Mr. Broun, que es un ciego también, ha abierto un campo más nuevo: seis concesiones mantenidas por ciegos en los hospitales, que han resultado muy beneficiosas para el personal, los pacientes y las visitas.

Oklahoma puso ciegos en expendios de periódico en sus edificios del estado hace diez años; Michigan, Tejas, Kentucky y Pennsylvania están haciendo lo mismo.

"La ceguera", declara Mr. Clunk, "no es ni ha sido jamás un valor 'activo'". El número de personas que suelen sacrificarse inclusive para ayudar a los ciegos, queda contrarrestado por el número de los que suelen desviarse de su camino sólo por no verlos. El ver a inválidos molesta a muchas personas.

Ventajas de un expendio pequeño

Mas la experiencia ha enseñado al traficante ciego muchas pequeñas ayudas. Un expendio compacto de periódicos puede hacer más negocios que uno grande. El tendero debe estar situado de tal modo que pueda extender la mano con prontitud para recibir las monedas de sus parroquianos y, con el tacto, contar el cambio exacto de un cajón puesto convenientemente. Entre los diseños para estos puestos para ciegos, hay marcas Braille en los compartimientos y enrejados que sólo tienen la anchura de una cajetilla de cigarrillos para que los dedos exploradores del ciego no desarreglen las mercancías. Un mostrador corto y pequeño también ayuda al ciego a sentir con prontitud la aproximación de un parroquiano lo cual no es posible cuando el mostrador es largo y grande.

El ciego está naturalmente indefenso contra hurtos o engaños, pero las pérdidas en cuanto a esto han sido insignificantes. El vendedor ciego de un puesto de periódicos en el edificio municipal de Toronto hace quinientas ventas al día. En ocho años, sólo una vez fué embaucado; un individuo le presentó un billete de un dólar diciendo que era de cinco dólares. El desalmado trató de engañar por segunda vez al ciego, pero este reconoció su voz, y el estafador fué cogido. Los traficantes ciegos suelen tener esta memoria extraordinaria para las voces. Jimmy Hines, un expendedor ciego que tiene su puesto en el "Central Courts Building" de Brooklyn, saluda a lo menos mil de sus parroquianos, llamándoles con sus nombres.

SUGESTIONES CASERAS

COMO CONSERVAR LOS DIENTES

Los dientes de los niños, que salen todos perfectos, comienzan a estropearse con caries prematuras cuando el niño cumple dos años, en el 50 por 100 de los casos. Cuando a esta edad el niño llora sin tener motivo o se niega a comer algún alimento que le obliga a masticar, no cabe la menor duda de que le duele alguno de los preciosos veinte dientes que adornan su boquita. Si en lugar de dos años tiene tres, las posibilidades son seguras de que se le empieza a formar alguna carie. A los cinco años el 99 por 100 de los niños tienen no una, sino varias cavidades en sus dientes. La excepción la forma el niño que al llegar a esta edad tiene la boca sana por completo sin caries en los dientes y sin inflamación de ninguna clase en las encías.

Si se supiera a ciencia cierta qué es lo que ocasiona las caries, pronto serían éstas combatidas con éxito por los dentistas y no se verían más que dientes perfectos. Pero lo único que se sabe es que una alimentación adecuada proporciona dientes fuertes y sanos; que la limpieza de la boca reduce el número de gérmenes, y que un examen periódico hecho por el dentista evita siempre el comienzo de las enfermedades de los dientes, que acaban con éstos.

Es importante, pues, enseñar a los niños el cuidado de los dientes, desde que se hallan en edad de comprenderlo.

El primer paso esencial es el de la limpieza dos veces al día, por lo menos, por la mañana al levantarse y por la noche antes de irse a la cama, para lo cual se tendrán dos cepillos distintos, más bien pequeños, para poder llegar con ellos a todos los rincones de la boca, y suficientemente duros para estimular la circulación de la sangre en las encías. Estos cepillos deben renovarse antes de que se pongan blandos y sin esperar nunca a que estén viejos.

Debe tenerse presente que no se ha de comer nada una vez que se han limpiado los dientes al acostarse. La costumbre de dar al niño un caramelo o una galletita para que se vaya a la cama contento, es causa a veces del comienzo de la carie, como hemos tenido ocasión de observar no hace mucho tiempo en el caso de un dentista que no podía comprender la persistencia de las caries en los dientes de un lindo muchachito de cinco años, hasta que descubrió el misterio al saber que el niño tenía la costumbre de dormirse chupando un terrón de azúcar todas las noches.

Cuando el niño cumple dos años, aunque haya seguido un régimen de alimentación lógico, en el que la base hayan sido huevos, leche, mantequilla, naranjas, tomates, vegetales verdes y cereales de grano integral ha llegado el momento de llevarle a que haga su primera visita al dentista; visita que debe seguir después periódicamente cada seis meses por lo menos. A los dos años el niño tiene ya fuera todos los dientes de leche, que suman veinte en conjunto, algunos de los cuales no se le cambiarán hasta que tenga doce años. De ahí el que los dentistas estén conformes en que los primeros dientes son mucho más importantes que los segundos, porque en estos diez años es cuando crece y se desarrolla más el niño, necesitando por esto alimentarse bien y masticar perfectamente.

Son muchas las madres que no se preocupan de tomar estas sencillas precauciones, y que ponen en cambio todo su cuidado en que el niño no coma dulces, considerando que es esto lo único que puede estropearle los dientes.

Hemos de salir aquí en defensa de los muchachos, a los que no sólo se les deben dar dulces porque les gustan, sino porque los necesitan para su desarrollo.

Pero hay dulces y dulces.

Pero unos buenos bombones de verdadero chocolate, en cuya confección entren las frutas, las almendras y las nueces, con azúcar moreno o con miel, no sólo son riquísimos, sino sumamente valiosos como complemento de la alimentación de todo niño sano.

No es necesario, por lo tanto, privar a los niños de aquello que les agrada, por un temor mal entendido de que pueda perjudicarles, mientras se descuidan en cambio otras medidas importantes de precaución. Pero sí es indispensable saber bien lo que se compra, para no darles nunca más que cosas de excelente calidad.—ELENA DE LA TORRE.

COMPUTANDO...

Continuación de la página 22

como cuerpo flexible de una mariposa, y cual sierpe a veces que se enrosca, me fascina, ¡Oh, el arte de la danza es mi delirio!

—¿Y no piensa usted abrir clases de bailes clásicos?

—Por ahora no he pensado en ello. Quizás lo haga algún día si las circunstancias lo requieren.

Terminada la entrevista, Macaria, me entrega las fotografías de las tres en diferentes "poses" descritas por ella.

—Apoyada en este cañón del tiempo español, miro sonriente a la fotografa "per accidens" Rosario Grau. Mi hermana Pacita tiene los ojos ilusionados en el suelo como mirando el compás de sus pies inteligentes en el arte coreográfico. Y Josefina, ríe diciendo "Aloha" a los que fueron a recibirle el día de su llegada del extranjero a bordo del vapor **Victoria.**

Continuación de la página 2

se "congelará" por largo tiempo o estallará en ira? Finalmente, cada uno debe saber si la otra desea saber todos sus secretos o se preferirá ignorarlos. En este mundo, se debe tratar de conocer plenamente el patrón de la personalidad del compañero o de la compañera de la vida marital.

Mas oportunidades para poder elegir

Naturalmente, la pregunta "¿Con qué clase de persona debo casarme?" es académica a menos que haya una verdadera oportunidad para elegir. Habiendo la vida moderna elevado las normas de eligibilidad, cada persona debe tener ocasión de verse con un número mayor de personas elegibles. Si el conocimiento de cinco candidatos se consideraba un tiempo suficiente, hoy en día, necesitamos conocer a 25 por lo menos. Y con la emancipación de la mujer, una camaradería más intensa se espera hoy entre marido y mujer.

Mientras el problema de hallar a un hombre o mujer que congenie con su pareja se ha hecho así más, intenso, la maquinaria social para el hallazgo de parejas se ha quedado a la zaga. Es verdad que la antigua vigilancia por dueñas o "chaperons" se ha relajado y que los jóvenes tienen mayor libertad de alternar unos con otros, pero las circunstancias no conducen frecuentemente a amistades sinceras que pudieran culminar en casamiento. Dos jóvenes que valen pueden encontrarse casualmente bajo condiciones poco usuales de alegría y la atmósfera en sí misma, crea una barrera mental que impide que el joven reconozca el valor de la joven o viceversa. O pueden encontrarse en relación con su trabajo, donde la tensión impide que se exteriorice el interés personal.

Como en las reuniones de antaño

Lo que los jóvenes de hoy día necesitan realmente es más oportunidad de conocerse en reuniones en que no rige mucho la etiqueta; en tertulias parecidas a las de antaño, en escuelas, iglesias, hogares y organizaciones de la comunidad. El joven que se encuentra en la ciudad y cuyas conocidas parecen inapropiadas, debe hacer un estudio de las ocasiones sociales que se le ofrecen entre personas de su propia clase y que tienen intereses parecidos a los suyos. Podría visitar 100 grupos semejantes en un año y multiplicar el número de sus conocidas.

Hay verdadera necesidad en la sociedad moderna de instituciones que hagan las veces del corredor matrimonial de antaño. Muchos jóvenes son demasiado pasivos, demasiado tímidos para aprovecharse de las oportunidades más convencionales para conocer a otras personas. O la antigua maquinaria se debe ampliar grandemente o inventar una nueva. Nuestros jóvenes necesitan positivamente más clubs y sociedades, para ayudarles a conocer a compañeros en la vida matrimonial.

La inteligencia y el amor

Según los románticos, hay algo misterioso sobre el procedimiento de emparejarse: cada persona tiene su "pareja natural" y cuando se encuentra a esta pareja, los dos sabrán instintivamente que "se han hecho una para el otro". Los cálculos y los análisis positivistas sólo empañan la belleza del amor. Una verdadera comprensión, sin embargo, no desbaratará un idilio; al contrario, podría evitar la desilusión más tarde.

La cuestión estriba, sencillamente, en valernos de la inteligencia para guiar al amor o entregarnos a merced de las circunstancias. No se puede, por mera fuerza de voluntad, enamorarse o no enamorarse de una persona en particular, pero se puede, por la fuerza de voluntad, sofrenar un sentimiento romántico hasta que en el semáforo de la inteligencia aparezca la señal verde de la seguridad. Cuando llegue este tiempo, se verá que las emociones amorosas no han sido atrofiadas o empobrecidas sólo por haber sido dominadas con anterioridad.

Factores de una selección inteligente

¿Cuáles son los factores de una selección inteligente?

Entre otras cosas, las observaciones científicas desmienten la falacia de que los tipos opuestos se atraen entre sí y que, normalmente, deben casarse. En realidad de verdad, tipos semejantes son los que se atraen mutuamente. Cuando se consideran todos los rasgos del carácter, es más seguro contraer matrimonio con una persona que tiene casi la misma edad, la misma raza, religión y esfera social, y de intereses, ideales y creencias similares. Es mejor también ser razonablemente semejantes en energía física y aptitud mental; de lo contrario, uno podría ser como un grillete pesado para el otro. Es peligroso casarse para regenerar o elevar a otro. Por supuesto, en algunos rasgos menores de temperamento y gusto, podría haber seguridad en escoger a un llamado "opuesto", pero la única regla absoluta sobre opuestos es que uno tiene que escoger al del sexo opuesto.

Qué diferencias son las más graves

Con mucha probabilidad pueden surgir problemas en el casamiento de personas de raza y credo político antagónicos, si es que toman a pecho estas cosas. Las diferencias culturales no son tan graves; de hecho, a veces enriquecen y educan a la pareja que afronta esas diferencias inteligentemente, como, por ejemplo, el hombre que aprecia el más alto nivel cultural de su mujer y las más altas esferas en que ella, merced a su familia u otras relaciones, ha podido introducirle.

EL MATRIMONIO EN

comprender la actitud de una y otra con respecto a la prole, su manejo y disciplina, el papel de la esposa como ama del hogar o como empleada fuera de ella, las amistades extramaritales, la importancia del sexo en la vida y el

Continúa en la página 22

Un casamiento sin gastos. Todo en este casamiento, menos los derechos de licencia y el alquiler del salón, fueron obtenidos de una original asociación cooperativa. El anillo, las flores, el "trousseau", dos orquestas, los servicios del pastor y los refrescos fueron facilitados por dicha asociación. Los contrayentes son Roy G. McDonald, conductor de camión, y Jessie F. Barley, de Berkeley, California.

M.E.C.D. 2016

CANDIDATO OFICIAL Y REPRESENTANTE POR EL LIC. DOMINGO

Computando El Valor Del Ultimo Centavo

RICAS HEREDERAS QUE TRABAJAN COMO EMPLEADAS DE OFICINA Y ADMINISTRADORAS DEL HOGAR.—LA GRAN VENTAJA DE HACER CIFRAS Y GUARISMOS.—DOS FUTURAS GERENTES COMERCIALES

Por MARINA

ES BIEN conocida por nuestra sociedad la biografía de estas simpáticas hermanas, Macaria, Pacita y Josefina, hijas del rico naviero don Vicente Madrigal y de doña Susana Paterno.

Lo que íntimamente piensan y anhelan ser es de más interés, porque se refleja en las entrevistadas la elevación de su carácter moral y la entrevistadora, a fuerza de inquirir, logra arrancar de ellas ideas elevadas, la vida misma, que surge al conjuro de las preguntas.

Educadas bajo la sabia dirección de una madre que dentro del hogar supo inculcar en el corazón de sus hijas el trabajo, y, a pesar de haber sido creadas en un ambiente de opulencia, en vez de entregarse a la vida regalada y ociosa, causa de aburrimiento y germen de chismes, llenan sus horas del día con trabajo burócratico, figurando como empleadas en la nómina de la casa Madrigal, en el departamento de cuentas, de que es contralor el Sr. Francisco Santiago.

Srta. PACITA MADRIGAL

Srta. MACARIA MADRIGAL

Srta. JOSEFINA MADRIGAL

Cuando Macaria y Pacita estudiaban en el "College Feminene de Boufemont" en Paris, aprendieron entre paréntesis, Macaria, la cocina y, Pacita el arte coreográfico, apiración predilecta que sentía desde la niñez.

Josefina, que hace poco llegó del extranjero, graduóse de Bachiller en Artes en Nueva York en el "Mary Mount College", pero las tres terminaron su carrera de comercio en la afamada y reconocida Universidad de Sto. Tomás.

Prologo la entrevista con una mirada inquisitiva. Las tres se miran sonriendo. Rompo en breve la escena muda diciéndolas que son más "requete-encantadoras" en el original que en fotografías. Risas Alegres. Abrí mi cuaderno de apuntes y pregunté:

—Ahora mismo, ¿cuál es el objeto de vuestro pensamiento?

—Que las preguntas de usted sean sencillas-respondió Josefina.

—¿Qué le diré a usted que valga la pena de ser comentado?—añadió Pacita.

—El objetivo de mi pensamiento, ahora mismo, es usted, y las notas taquígraficas que escribe— respondió maquinalmente Macaria mirando mi libro de apuntes.

La carrera de comercio

—¿Por qué eligieron las tres la carrera de comercio?

—¿Me permite que conteste por las tres?—preguntó Macaria, y asentí con la cabeza— Por ser la más corta,—dijo,—y tener relación directa con los trabajos de mi padre. En el comienzo de nuestros estudios ya teníamos preconcebido el plan de cursar esta carrera, con el próposito, después de terminada, de practicar en la oficina de nuestro padre el arte del desenvolvimiento comercial. Hoy somos novatas en el trabajo, pero con el empeño que ponemos en aprender, por la observación y práctica hasta en el humilde trabajo del último empleado, podremos el día de mañana administrar o estar al frente de una empresa comercial, no como meras empleadas, sino como jefes de la misma. Desde luego, la persona que trabaja, quiere mejorar de posición, ¿no es así? Josefina y yo, pensamos en eso, poder algún día ¡quién sabe! llegar a ser gerentes generales de una respetable casa comercial. Para ser un buen oficial, es preciso haber pasado los sinsabores de un soldado y, le digo a usted que en cuanto llegue ese dichoso día, sabremos humanamente tratar con indulgencia y premiar al humilde empleado que demostrase honradez, aptitud y devoción en su trabajo. Papá nos dice: "Si queréis que yo me convenza de vuestras aptitudes en el manejo comercial, demostrádmelo por medio de obras, que aunque sois mis hijas, sino sabéis llevar con acierto vuestro cometido, os estancaréis en vuestro puesto actual y ascenderé al que lo merezca. Tenedlo presente. Daré honor al mérito de mis empleados."

—Y por eso—añadió Josefina—llegamos a la oficina a la hora exacta de la entrada de los empleados. Consideramos que la oficina donde somos empleadas, es de un extraño, y que trabajamos allí para cumplir con nuestra obligación, a cambio del salario que recibimos. En América, jóvenes de familias acaudaladas, herederas de una fortuna soberbia, también trabajan, muchas de ellas en la misma casa comercial de que son dueñas. Y como la parte más afectada en el éxito de la casa Madrigal, ponemos mucho interés en nuestro trabajo para que el negocio prospere y rinda buenas ganancias en beneficio de la casa, de los empleados en general y también de una buena entrada para el erario de Juan de la Cruz.

Ventajas de la carrera de comercio

—¿Qué ventajas reporta la carrera de comercio?

—La gran ventaja está en que haciendo cifras y guarismos se descubre el valor hasta del último céntimo. Tanto tengo y tanto he de gastar. Bien es verdad que hay otras muchas que sin cursar el comercio, llevan al dedillo sus cuentas, pero en tratándose de grandes empresas en donde se ha de descubrir el "superavit y el deficit" de un céntimo, requiere, creo yo, tener mucho conocimiento de álgebra o comercio.

—¿Qué es lo que llamó particularmente su atención en el colegio donde estuvo estudiando en América?

—El primer año me llamó la atención que en un colegio regentado por religiosas del "Sacred Heart of Mary" diesen bailes cinco o seis veces al año, que duraban hasta la una de la madrugada. Cada colegiala podía invitar a sus amigos. Pero en nuestro país, aun bailando entre niñas, esto causa horror. Tenemos una capa de malicia que nos impulsa a pensar mal.

—¿Y presencian las madres el baile?

—En el salón, no. Pero hay una guardia que está fuera hasta la hora señalada del desfile. Y durante el tiempo que he estado en estos bailes, los jóvenes se conducían muy correctos, respetuosos y no hubo ninguna anomalía. Mucha libertad, es mala, pero hay también este decir: "la privación causa apetito... Además, los bailes que se daban, eran para iniciar prácticamente a las colegialas de como deben comportarse en la sociedad,—terminó diciendo Josefina.

Devoción predilecta de Pacita

—¿Y las tres trabajáis en la casa Madrigal como empleadas?

—Yo, no.—contestó Pacita—mi trabajo consiste en eyudar a mamá en la administración del hogar, en paréntesis, con mis estudios de baile coreográfico que hasta ahora sigo estudiando con una rusa, Madame Adameit. Quiero perfeccionarme en la danza. Es mi delirio desde niña. La danza clásica, tiene el ritmo fastuoso, sugestivo, que interpreta por sus ondulaciones rítmicas, el amor, la ternura, el odio y la desesperación. Los pasos de los pies violentos, traviesos y frívolos que se elevan pendientes, tendidos al aire

Continúa en la página 22

M.E.C.D. 2016

Cantos Favoritos en Castellano

Editor: Johnny Mills

Si mal está bien,
Si puede ser,
Estamos bien de acuerdo—
Tú lo has dicho—
Tú lo has dicho—
Cuando estés mal y yo esté mal
Vivimos de recuerdos, de pasiones,
¿De qué hemos de vivir?
Ven aquí, dame un abrazo,
Y juntos hasta morir.

Estribillo:

En Santiago—ciudad hermosa,
Es donde juntos viviremos para siempre
Con cariño y con amores.
Juntos iremos como alegres ruiseñores.
En la calma o en la tormenta
En la alegría, la desgracia y la miseria.
Siempre juntitos estaremos
Y con el alma cantaremos
Hasta que ya dejemos de existir
Juntos hasta morir.
Este es el plan que ya tenemos los dos
Hay que seguirlo así en nombre del
Señor
Yo por tí (sí; señor)
Tú por mí (corazón)
Por mi amor, por tu amor, ¡qué pasión!
En Santiago—ciudad hermosa,
Es donde juntos viviremos para siempre
Con cariño y con amores.
Juntos iremos como alegres ruiseñores.
En la calma o en la tormenta
En la alegría, la desgracia y la miseria.
Siempre juntitos estaremos
Y con el alma cantaremos
Hasta que ya dejemos de existir
Juntos hasta morir.

FADO BLANQUITA

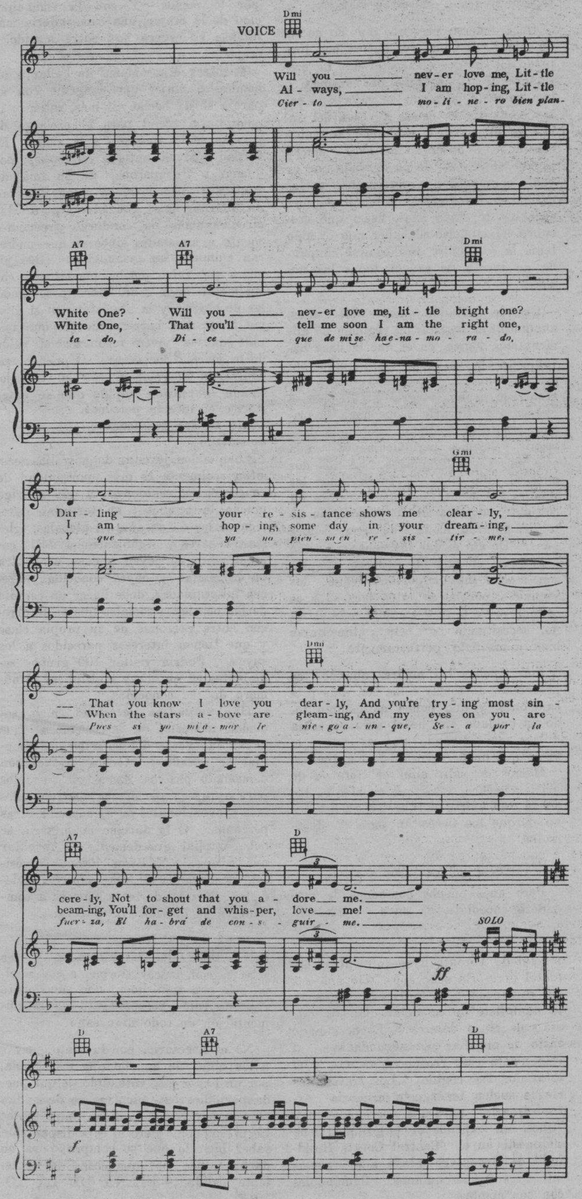

EL RELICARIO

—1.—
Un día de San Eugenio
yendo hacia el Prado le conocí
Era el torero de más tronío,
Y el más castizo de tó Madrid.
Iba en calesa,
Pidiendo guerra,
Y yo al mirarle,
Me extremecí.
Y muy garboso se vino a mí.
Tiró la capa, con gesto altivo,
Y descubriéndose, me dijo así:

Coro:

Pisa morena,
Pisa con garbo
Q'un Relicario,
Q'un Relicario me voy hacer.
Con el trocito,
De mi capote,
Q'haya pisado q'haya pisado tan lindo pie.

—2.—
Era un lunes
Abrileño, él toreaba y a verle fuí
Nunca lo hiciera que aquella tarde,
De sentimiento creí morir.
Al dar un lance,
Cayó en la arena,
Se sintió herido,
Miró hacia mí.
Y un Relicardo sacó del pecho,
Que yo en seguida reconocí,
Cuando el Torero,
Caia inerte,
En su delirio decía así:

PIRULI

A mí me dicen Piruli
Cuando yo paso por aquí
Y el mundo entero sale a ver
Cómo pregono sin querer
Y las negritas del solar
Y las blanquitas del pilar
Se vuelven locas cuando yo
Pregono así como no hay dos
Piruli, Piruli, Piruli,
Lo mismo cuando son las dos
Que cuando son la madruga
La gente quiere saborea
El Piruli que vendo yo.
Piruli, Piruli, Piruli,
Mira, Piruli, Piruli,
Mira cómo traigo el Piruli
Mira, Piruli, Piruli,
Mira cómo traigo el Piruli.

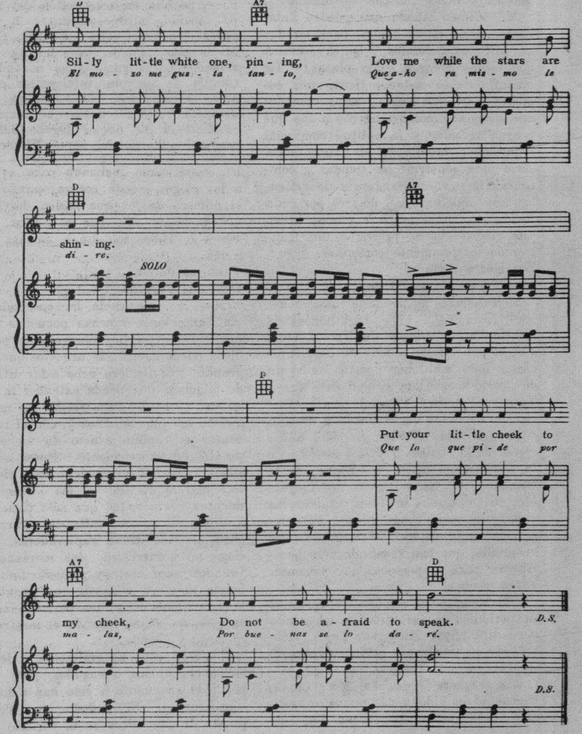

NOCHE OBSCURA

(Tango)

Noche Obscura
Que le ocultas mi amor
Noche Obscura
Termina su dolor.
Vete y díle que no la olvidaré
Noche Obscura
Por ella moriré.
Díme por qué estás triste
Por qué sufres, amor?

Qué es lo que te atormenta
Qué te causa dolor?
Si supieras lo mucho
Que yo te quiero a tí
Nunca más llorarías
Como lloras por mí!
Noche Obscura
Que le ocultas mi amor
Noche Obscura
Termina su dolor,
Vete y díle que no la olvidaré
Noche Obscura,
Por ella moriré.

FADO BLANQUITA

Cierto molinero bien plantado

Dice que de mí se ha enamorado,
Y que ya no piensa en resistirme,
Pues si yo mi amor le niego aunque,
Sea por la fuerza,
El habrá de conseguirme.
El mozo me gusta tanto,
Que ahora mismo le diré.
Que lo que pide por malas,
Por buenas se lo daré.

Continuación de la página 18

Se ha calculado que en toda la retina humana hay aproximadamente unos 30,000,000 de bastoncillos y 7,000,000 de conos.

El aparato visual de un ser humano representa un mecanismo complejo y se presta fácilmente a descomposturas. La percepción óptica es limitada y afectada por la influencia de factores fisiológicos inherentes al cuerpo humano, de cuyo sistema forma una pequeña parte.

Los hombres de ciencia han tratado de ayudar al aparato visual con la construcción de instrumentos que podrían llevar las imágenes más cerca de los ojos y de ampliarlas.

Los telescopios o largavistas nos ayudan a examinar los objetos a distancia, mediante la colocación de lentes especiales en posiciones apropiadas. El enorme instrumento que está en construcción en los Estados Unidos de Norte América y que una vez terminado puede presentarnos la superficie de nuestro satélite a la distancia de 40,00- metros aproximadamente, es el exponente culminante de la técnica óptica de esta clase.

En el otro extremo hallamos los microscopios que ayudan al hombre a penetrar visualmente en el extraño micromundo que existe en todas las materias llamadas firmes y en las substancias de cualquier clase.

En el año 1934 tuve la oportunidad de describir un supermicroscopio inventado por el Dr. Wladimir Zworyskin, ingeniero investigador de los laboratorios de la Compañía R. C. A. Victor, en Camden, Nueva Jersey, Estados Unidos. El instrumento consistía en un ojo artificial, que era un mosaico electrónico, en el cual, dentro de una área de dos centímetros y medio, se hallaban concentrados millones de células fotoeléctricas. El mosaico recibía la luz de las imágenes y la convertía en energía eléctrica que se descomponía en radio-ondas cortas. Las ondas podrían ser enviadas a la distancia deseada y ser transformadas nuevamente en rayos de luz; recuperando al final su visibilidad y su carácter originario.

El iconoscopio de Zworykin no era apto únicamente para transformar los rayos del espectro solar visible en radioondas, sino servía también, según el constructor, para el empleo de la luz invisible de los rayos ultravioleta y los infrarrojos del espectro.

Empleando los rayos ultravioleta para el instrumento, se puede distinguir objetos tan pequeños que hasta el invento del nuevo instrumento, no se podía percibirlos con los microscopios de construcción común de modelo antiguo, cuyo poder de ampliación alcanza unos 2500 diámetros.

Cabe mencionar que más o menos al mismo tiempo que Zworykin presentó su aparato ante la asamblea celebrada en la Universidad de Columbia, de los Estados Unidos, a fines de febrero de 1934, llegaron noticias de Alemania referentes a un supermicroscopio. El instrumento carecía de lentes, según se afirmó, y su poder era de 8000 diámetros.

A raíz de las manifestaciones del Dr. Zworykin veíamos, pues, la posibilidad de analizar los elementos visualmente, complementando los métodos usados anteriormente, que son rudimentarios en comparación. Zworykin no consideraba el iconoscopio como perfecto; al contrario, tenía la intención de tratar de perfeccionarlo en lo posible.

En el "Journal of Scientific Instruments" apareció hace poco un artículo con respecto a un nuevo electrón microscopio. Los autores, dicen que, debido a que el "límite determinativo", o sea "la menor distancia resolvente entre los detalles microscópicos", ya ha sido reducido en los microscopios ópticos a la menor escala posible, el problema de reducir el "límite definitivo", depende de la disminución del largo de las ondas de la radiación empleada.

El hecho de que los electrones pueden ser enfocados en la misma forma que la luz ordinaria, constituye por consiguiente un factor de importancia, porque el largo de la onda de los electrones es muy pequeño.

Para potenciales aceleradores bajos, el largo de onda de un electrón es a razón de X=(150/V) ½X 10-4u; en la cual V es la potencial en voltios. Para la cantidad de 50,000 voltios, éste da un largo de onda de 5.5 X 10-6u. Tomando este largo de onda y presumiendo una abertura numérica (A. N.) de 1.6 el "límite determinativo" sería de 1.7 X 10-6u.

Actualmente la abertura numérica que se puede usar con érito, es de 0.02, en cuyo caso el "límite resolvente" será de la magnitud de 1.4 X 10-4u.

El límite óptico es mil veces más grande; con placas especiales, se necesitaría una magnificación de aproximadamente 400,000 veces para mostrar estructuras de este tamaño, pero ciertas dificultades prácticas subsisten todavía, por lo cual no es posible aprovechar, de lleno, este "límite determinativo" tan bajo.

Es un hecho perfectamente conocido que un haz electrónico es afectado por los campos magnéticos y eléctricos y se desvía de la línea recta bajo la influencia de ellos. Ordenando simétricamente campos eléctricos y magnéticos, éstos pueden actuar en la forma de una lente para el haz electrónico. Suponiendo que el espacio del objeto e imagen se hallen libres de campos tenemos el análogo de una lente con un índice inicial constante y refractivo al final.

Se puede construir lentes electrostáticos por cualquier sistema de conductores cargados en ejes simétricos, como por ejemplo cilindros o discos, y estas disposiciones son por regla general empleadas para electrones de poca velocidad. Para haces de alta velocidad es más conveniente usar bobinas cargadas de corriente eléctrica. Los dos tipos son conocidos, respectivamente, bajo los nombres de lentes electrostáticas y magnéticas.

Los autores han diseñado y construído un microscopio electrónico para microscopia, mediante haces electrónicos. El aparato incluye un microscopio óptico, y se han hecho providencias para desplazar cualquier detalle de un objeto del microscopio óptico al sistema electrónico. El arrollamiento espiral enfocador ha sido montado en el vacío y la construcción del aparato permite colocar las distintas partes sobre el eje del haz electrónico. Con este aparato han obtenido una ampliación de hasta 10,000 diámetros.

¿Qué diferencia entre estos supermicroscopios de "límites determinativos" tan bajos que sea posible la ampliación fantástica de decenas de miles de veces? ¿Cambiarán muchos conceptos sobre la vida y la materia a causa de los descubrimientos que sin duda harán los hombres de ciencia?

Continuación de la página 12

de baile, los cuartos de las logias y otros centros más o menos decorosos siempre son más placenteros que el hogar.

El cuadro, por un tiempo, pareció menos sombrío. Cuando América tomó parte en la guerra mundial, parecía que las esclusas de la oportunidad económica se abrirían por fin para el negro. Había más y más empleos para él, con jornales mejores, en las industrias del acero, hierro, carbón y automóvil. Los patronos parecían tener más confianza en los trabajos del negro y éste, a su vez, tuvo mayor confianza en sí mismo. Los caudilos negros hablan de aquel período como la Segunda Emancipación.

En 1929, sin embargo, el fin de aquel mundo tan risueño sobrevino de repente. Lo que ha ocurrido desde entonces puede resumirse mejor con la frase de ritual de los negros cuando hablan de sus apuros económicos: "Somos los últimos en obtener empleo y los primeros en perderlo". Con la depresión el número de blancos para trabajos no periciales aumentó grandemente y el negro fué desalojado. Los hombres blancos invadieron incluso los campos que el negro ya consideraba como suyos y se hicieron limpiabotas, mozos de cordel, criados y mozos de restaurante.

La comunidad negra ha quedado más apartada que nunca del mundo de los blancos. El negro ahora lleva sus dolencias y sus pleitos a un médico o un abogado de su propia raza. Compra seguro de entierro de un agente "de color" que trabaja en una compañía también "de color". Políticamente, vota en la columna de la que, en términos de ingresos visibles, puede obtener probablemente la mayor tajada.

La transformación de la comunidad negra del norte se advierte mejor, probablemente, en los cambios registrados en las iglesias de los negros. Cuando visité una de éstas en Chicago, había un enorme cartelón a la entrada. La primera oración era ésta: "¿Qué debemos hacer para salvarnos?" Y la contestación no era ciertamente de las más religiosas. "Sitiados por caseros avarientos, hacinados en buhardillas. Acudid al mitin monstruo sobre el alojamiento al mediodía del jueves. El Frente Unido."

La emigración puso al alcance del negro un gran número de doctrinas e influencias perturbadoras y la depresión le ha impulsado a dar oído a ellas. Estos dos factores son la razón de su solidaridad creciente, del hecho de que el "aristocrático" Sugar Hill ha descendido para hacer causa común con los oradores saltabancos que predican sus doctrinas. Si hay algún sitio bajo el sol para el negro, ésta,—según opina el mismo negro,—es su única oportunidad de obtenerlo.

INAEC

POR H. FERRAZINI

ES Mercurio quien sentado en la carlinga de un avión va trazando por la comba del planeta, nuevos rumbos, acortando las distancias que separan a los pueblos de la tierra, sobre el límpido turquí de los espacios, va asombrando a séraficos querubes, que extasiados, admirados, por resquicios de los cielos le contemplan embobados...

Ante aquel raro meteoro, vocinglero y estruendoso, se amedrentan los más grandes animales voladores, temerosos del rugido, del bramido que produce aquel raro volador que atraviesa, raja y corta los encajes de las nubes y que recto y muy seguro de su fuerza y su poder, marcha audaz, ya a la luz de las estrellas o bajo el fuego del sol, entre el manto de la noche o el rugir del vendaval, por el amplio camino de lo ignoto al remoto más allá...

Es el dardo disparado por el arco del Progreso hacia el bello firmamento en su empeño de rasgar el misterio de ese arcano, de ese limbo de lo incógnito... Ideal de la loca humanidad desde tiempo inmemorial, al querer alcanzar de los cielos el dintel construyendo la gran torre de Babel...

Es la ciencia, es el arte y el trabajo que forjaron el avión que con fuerza poderosa de titán ,va revolviendo el éter con las palas de sus hélices potentes, volando sobre encumbradas montañas, sobre humeante cráter del volcán, sobre profundos barrancos, sobre el amplio y vasto mar, en un vuelo majestuoso, orgulloso de su fuerza y su destreza.

M.E.C.D. 2016

Mandolinatas

POR BATIKULING

Una cosa es el tipo
y otra cosa es el "tupa"

Mis amadas lectoras y queridos lectores:
¿Son ustedes de aquésos que mandan a la prensa
Cada dos o tres días sus dignas veraefigies
Bajo cualquier motivo y con cualquier pretexto?

Si su hija Cachuchita ha cumplido seis años
Y da un "parti" infantil a veinte "salagubans",
O su hija Pantaleona ha llegado a la edad
En la que no hay Canuto que no le sea simpático:

Si ustedes van a Hongkong huyendo de los "sherifs"
Que verdaderamente son gente muy molesta;
O celebran sus bodas de cemento, o de plomo,
O salen candidatos para cualquier burrada:

Si se van a lanzar a bailar danzas clásicas
A beneficio de la Liga de San Paloc;
Si son nombrados esto o aquello del gobierno,
Si quieren figurar de cualquiera manera:

Háganme el pajolero favor de remitirnos
Su verdadera cara, fecha de nacimiento,
Estado, profesión, posición, graduación,
Facultades mentales y demás zarandajas.

No falsifiquen nada. Si han estado en Bilibid,
Dígannos cuantos años y por cuantos delitos;
Si están debiendo al chino hasta la morisqueta,
Dígannoslo también, que eso es muy elegante.

Si están o no casados y quieren figurar
Como santificados por las Siete Partidas,
Es cosa que tampoco debe ignorar la gente,
Ni el Sr. Arzobispo, ni el Fiscal General.

Es una estupidez ser más viejo que Judas
Y querer figurar más joven que Romuáldez;
La verdadera edad, comienza a los noventa;
Y si no, preguntárselo a Don Jayme de Veyra.

Además, que si hay quien gusta de menores,
Hay quien se vuelve loco por las gallinas viejas,
Pues sabido es que en eso de la cuestión de gustos,
Ni el Presidente Quezon ha dicho una palabra.

Procuremos mostrarnos como somos, caramba,
Porque lo de tratar de dar gato por liebre,
A veces perjudica. Pregúntenselo ustedes
A Cabrera, Amador y a Nable y a la Almeda.

BATIKULING

Muerte en la COCINA

POR MILWARD KENNEDY

Vagó la mirada por la pequeña cocina, deteniéndola deliberadamente en el cuerpo echado en el suelo; echado, pero en una actitud que Morrison confiaba era tan natural como las circunstancias poco naturales lo permitían. Porque la cabeza estaba dentro del horno de una herrumbrosa cocinilla de gas.

Estuvo cavilando sobre si el almohadón en que la cabeza descansaba era un detalle natural o extraordinario. Y decidió que si él tratara de suicidarse, haría todo lo posible para que hasta una cocinilla de gas fuese tan cómoda como fuera posible.

Anduvo silenciosamente (porque sólo tenía puestos los calcetines), hacia el corredor, llegando hasta la sala. Había corrido tan cuidadosamente las cortinas que no tuvo vacilación ninguna en dejar las luces encendidas. Rápida pero metódicamente se puso a trabajar. Nada que le relacionara de cualquier modo con George Manning debía pasar inadvertido para él. ¿De cualquier modo? Bien, ¿qué hacer, pues, del paquete dirigido no a Manning sino a él, Morrison, por el especiero local? Probablemente había sido enviado por equivocación. Pero no podía correr ningún albur. Puso el paquete a un lado para decidir después lo que haría de él.

¿Dónde guardaba Manning sus papeles? Era un tío descuidado y con toda probabilidad no lo guardaría con seguridad ni de una manera ingeniosa. No, aquí estaban en el escritorio. Sólo seis que se referían a Rupert Morrison; mas, ¿estaban allí, efectivamente, todos? Desató el paquete y leyó cada uno de los seis papeles. Sus mejillas se encendieron mientras leía; eran ciertamente comprometedores. ¡Qué insensato había sido en aquellos días! Sin embargo había sido lo bastante precavido en acordarse de ellos cuando Manning reapareció, como una centella en cielo despejado (¿no podía haber pasado todo aquel tiempo en la cárcel?) y comenzó a amenazarle para obtener dinero. George Manning, por otra parte, también debió de haber perdido la cabeza, porque no se le ocurrió inquirir antes si su víctima había cambiado o no.

Trabajosamente, con sus manos enguantadas, Morrison metió el paquete en el bolsillo de la pechera. Meditó. Tenía tiempo abundante. Manning, como le constaba, vivía solo en la casa de campo y tenía pocos amigos, ciertamente, ninguno que probablemente iría a visitarle; su servidumbre se limitaba a una vieja de una villa distante que venía a trabajar parte del día.

Lo importante era realizar aquel trabajo meticulosa, acabadamente. No tenía ninguna defensa de coartada y sabía que sería una locura inventar una. Con tal de que no se hallase ningún indicio que probara que tenía algún motivo para matar a Manning, no tendría que dar explicaciones sobre su paradero; la fábula que ya había urdido sobre una excursión a campo traviesa, a través de sementeras y bosques, no sería necesaria siquiera. Fuera de la casa, sabía que no había nada que pudiera indicar alguna relación entre Manning y él, excepto la que puede existir entre dos hombres, antiguos amigos desde los días de escuela, que se habían separado y que por casualidad se habían encontrado de nuevo; uno, respetado y próspero; el otro... George Manning.

Por fin quedó satisfecho del arreglo del recibidor, pero quedaban aún los dos dormitorios. Eran unos aposentos miserables, casi desnudos, y no le ocuparon mucho tiempo. Otra vez a la sala. Se sentía reacio a dejarla, porque allí, mejor que en cualquier otra parte, podría dejar la clave de la verdad.

Pero no se le ocurrió nada más, aparte de los vasos en la mesa y el paquete del especiero.

En la mesa sólo debía haber un vaso, por supuesto; tenía que lavar el otro y colocarlo en la cocina. ¿El primer vaso? Sí, tendría que lavarlo también, porque cuando fuera encontrado, no debía hallarse ningún rastro más mortífero en él que un poco de whisky. Naturalmente, podía lavarlo e imprimir de nuevo en él las huellas digitales de Manning.

Tuvo que hacer dos viajes a la cocina con el "attrezo" para la escena que tenía que presentar.

Pronto logró devolver uno de los vasos a la despensa; el otro, en que, después de lavarlo, había cuidadosamente prendido la huella de los dedos inertes de Manning, ya estaba en la mesa, con buenos vestigios de whisky en él. Al lado, la botella, casi vacía; Manning había estado empinando el codo, ciertamente. Este era, indudablemente, el por qué no había notado cómo Morrison, (con no mucha destreza) había vaciado el contenido de su propio frasco en el vaso. Morrison dirigió una mirada aprensiva al cadáver; si la dosis había sido demasiado fuerte, sus planes podrían fracasar aún. Pero esto era absurdo; sólo un minuto antes le había tomado el pulso.

Y ahora, el último detalle: poner aquella media hoja de papel en la mesa. La colocó de manera que pareciera haber sido puesta allí para llamar en seguida la atención; Morrison no se atrevió a falsificar una superscripción al médico forense.

Se sonrió; por un capricho de la suerte, aquellas palabras llenaban exactamente media hoja de la carta de

Manning. Apenas la recibió ayer. Ha de estar de campo. Esta mañana volvió para recogerlo. Como nadie contestara a su llamada y viendo que la puerta principal estaba cerrada bajo llave, se dio cuenta de su probable valor.

"Estoy hastiado de todo. ¿Quién puede culparme por tomar la senda más

ESTAMPAS DE LA Incertidumbre

Por Roberto Caminos

ENTRE las altamisas florecidas, el camino de arena toma el sol de la mañana, sosegado y voluptuoso. Tiene perezas de mujer que despierta, en cada una de sus curvas; el viento de los últimos días le ha puesto almohadones como médanos y descansa en ellos su fatiga, mientras medita en la distancia.

Hay un perfume andariego, repentino, antojadizo. Llega de alguna parte, hiere y se va. Es un perfume frío, como una gota de menta en la nariz.

Ahora que la mensajería destartalada en amarillo se repone de los tumbos, la punta de la bota colorada dibuja triángulos y círculos en la arena. Se han detenido para cargar una bolsa sobre el techo remendado del vehículo. Junto a la casa, un árbol solitario busca un pájaro desconocido. No tenemos alondras.

Parece que el pájaro mira el camino y ajusta a la curva de la huella arenosa la ondulación de su canto. De improviso calla. El trabajo de los cargadores ha terminado y nadie dice algo. Si el silencio continúa, grande como el campo, se escuchará el ruido de las nubes en marcha.

Pero hay un latigazo y un empujón gritado desde el pescante. El rostro del viajero se vuelve hacia la casa, en el momento de partir. En la puerta, está un indio. Desde la cabeza llovida, hasta los pies aplanados sobre el sueldo, se lo guardan los ojos.

II

La noche ha venido turbia, después de cinco noches claras y ruidosas. Están tirando al blanco, en casa de Garcias. Los premios se pagan en tabaco, en caña, en vino y en admiración de las mujeres, que estimulan a los tiradores y llenan las copas.

Para llegar hasta aquí, han sido tropezadas todas las calles. Cuando no disparan y las risas se esconden asombradas de que haya podido venir algún pensamiento, se oye el golpe del mar sobre la costa, pero el silencio, en una noche turbia es mala compañía.

Zancudo, desgarbado y feo, se asoma un turista. Trae colgada del brazo izquierdo a una mujer pecosa, inquisitiva y negligente.

Según sus anteojos, sus cabellos cortos y duros y su vaivén de cabeza quien todo momento parece que estuviera haciendo cálculos, él es un profesor de matemáticas. Ella debe ser su esposa. No le abandona un instante, adherida a él con la fidelidad de un candado.

Alguien los juntó un día, los unió brazo con brazo y los echó a vivir en el mundo. El mismo desayuno, la misma preocupación, el mismo almuerzo, el mismo descanso, la misma música, el mismo libro y tal vez el mismo descontento. Y siempre juntos; en la conferencia en el teatro, en el concierto.

No saben si él probará su puntería. Por último, se deciden. Es posible que hasta haya habido entre ambos un cambio de sonrisas, ante la inminencia de la aventura.

El recibe un rifle; la muchacha que le atiende, le instruye con buena voluntad, usando modales inéditos. Los demás tiradores se aproximan. Todos esperan algo.

El profesor hace un primer disparo, y lo celebra sonrojado.

El viajero despierta en ese instante. Entre la noche turbia, solo junto a una mesa. ¿Qué significa todo esto?... ¿Qué hace aquí?...

Ya no oye los estampidos del rifle ni las voces que comentan los impactos.

Con los ojos fijos, suspenso, vuelve a ver la casa junto al árbol donde cantaba un pájaro desconocido en una mañana hace diez años.

Y en la puerta, está un indio. Gris y negro.

III

Todos los rumores de la ciudad, vienen hacia él. Quiere dormir y se acaricia con palabras llenas de suavidad, como se acaricia a los niños doloridos.

—Busca el sueño. Duerme. Busca el sueño.

Sentado en el lecho, se observa en un espejo y se habla suavemente.

—Duerme. Te hará bien. Duerme.

Esconde la cabeza bajo la almohada y cierra los ojos. Así permanece unos instantes. De improviso se incorpora.

Ha visto la casa, el árbol, el camino de arena. Y en la puerta de la casa, el indio. Llovida la cabeza y aplanados los pies.

Gris y negro.

IV

El puente colgante. El terraplén. El arenal.

El olfato le señala los campos y mide las distancias. Charca, colonia, pastoreo. Cada pedazo de tierra tiene un olor distinto. El viento de la costa, bañado como los muchachos que cruzan el río, se perfuma en las plantaciones, se seca entre los pastos y atraviesa el alambrado, deshilachando entre las púas su envoltura de aromas penetrantes.

El cielo está húmedo de estrellas. Mientras cambian una rueda se desencogen las piernas y despiertan los brazos, estirándose junto con un bostezo. Cerca de la barranca, entre los árboles, agachándose, se esconde la ranchada.

Esa polca fué escuchada otra noche, camino de la puerta de San Joaquín, acordeón y guitarra, junto al fogón donde las mantas de carne de yegua se asaban escondiendo un sorbo de sangre.

Como floreciendo entre las guías ralas y duras de su bigote, se alzaba llena de misterio la voz de Rosario Tassorí. Cantaba para él. Cantaba como dormido. Cantaba desde el asombro de una edad que olvidó irse, cuando llegaron los años nuevos. Cantaba con los pies desnudos sobre la tierra propia.

"Quién fuera como el halcón
que come la carne croda.
Io tamién l'ay di comer
si la fortona me ayoda..."

Sin una pausa, ligando las palabras a las palabras, alargando las últimas sílabas para empezar de nuevo. Recostado en un árbol, con el alma temblorosa, atisbaba el recuerdo.

El viento lo lavaba de penas; entendía recién. El fatalismo se había juntado en él a la esperanza, como en el vino viejo se junta a la quietud sombría de la cueva, el alma lejana y briosa de las vides soleadas.

Miró hacia las sombras y vió la casa. En la puerta estaba el indio. Gris y negro.

Caminó lentamente. Se detuvo delante de la imagen. Tendió las manos, sin temor, para tocarlo.

Y ya no estaba el indio.

M.E.C.D. 2016

EL NUEVO ELECTRON MICROSCOPIO

POR GUILLERMO HOXMARK

LA ciencia óptica no se halla estacionaria; al contrario, progresa y se desarrolla asombrosamente. El ojo como órgano visual del hombre tiene una acción limitada, debido a su constitución; está alojado sobre un colchón esponjoso de grasa, fibras, arterias, venas y nervios, en una cavidad, la "órbita", formada por huesos craneanos, frontal, maxilar superior, molar, etnoides y esfenoides.

El ojo está constituído por tres sistemas ópticos: la cámara obscura, la placa o membrana analizadora de las impresiones, prolongada en el nervio óptico y el aparato dióptrico. La cámara obscura que forma la cápsula del ojo es de forma esferoidal y está constituída por la esclerótica de color blanco, membrana firme, con una abertura en su parte anterior donde está la córnea, como un vidrio de reloj.

Adosadas al interior de la esclerótica se encuentran dos membranas, una la coroides, que es como una túnica formada por arterias y venas. Tapizando por dentro la coroides, se halla la retina, que es una membrana transparente y tenue y que está formada por elementos celulares de sensibilidad óptica, llamados conos y bastoncillos, y que se hallan dispuestos perpendicularmente como un vasto y finísimo mosaico. Cada uno de estos bastoncillos se prolonga con una fibrilla nerviosa, cuyo haz forma el nervio óptico que sale por el polo posterior o sea el interior del ojo.

La coroides y la retina juntas continúan en la parte anterior donde forman detrás de la córnea una pantalla o disco circular con una perforación, constituyendo así el iris con la pupila, que es el diafragma que regula la cantidad de luz que penetra en el interior del instrumento visual. Para ese efecto la pupila se estrecha cuando entra demasiada luz y la iluminación se hace excesiva, o se dilata automáticamente cuando la luz es insuficiente.

La cavidad del globo ocular está llena de una substancia gelatinosa, transparente, llamada cuerpo vítreo. Delante de la misma y alojado en una concavidad se halla el cristalino, formado como una lente de diez milímetros de diámetro y de cuatro a cinco de espesor. Un dispositivo muscular, el cuerpo ciliar, produce contracciones haciendo al cristalino más convexo o estirándolo, modificando su poder de refracción o de convergencia como lente.

Los bastoncillos y conos, mezclados en la retina, se prolongan en un apéndice filiforme, constituído por una fibrilla nerviosa que termina entrelazándose a través de las demás capas internas de la retina, para continuarse después con las expansiones terminales del nervio óptico, el cual transmite a los centros cerebrales las impresiones recogidas por los extremos de los conos y bastoncillos.

Continúa en la página 20

UNA VIUDA...

Continuación de la página 7

aposento de su mujer. Acordándose de la escena que su marido vería en aquella habitación, la mísera mujer temblaba mientras se aproximaban a la puerta. Pero, con profundo alivio, vió que el príncipe y su criado habían desaparecido. Aprovechándose de esta circunstancia, recurrió a las artimañas de la mujer y con acento melífluo, dijo:

—A todas horas, desde tu muerte, no he hecho más que pensar en tí, día y noche. Hace poco, habiendo percibido un ruido dentro de tu ataúd y acordándome cómo, segun los cuentos de la antiguedad, las almas suelen volver a los cuerpos, abrigué la esperanza de que tú hayas resucitado y por tanto, me armé de un hacha para abrir tu féretro. Gracias al cielo y a la tierra, mi felicidad es una vez más, completa; tú estás otra vez a mi lado.

—Muchas gracias, señora,—repuso Chwang,—por vuestra profunda consideración. Pero ¿podría tomarme la libertad de preguntar por que estáis ataviada con traje tan alegre?

—Cuando fuí a abrir tu ataúd, tenía, como dije, un presentimiento secreto de mi buena suerte, y no me atreví a recibirte de nuevo a la vida, en traje de luto.

—Oh,—replicó el marido,—pero hay otra circunstancia que yo desearía que me expliques. ¿Por qué no colocaron mi ataúd en la sala? Por qué lo arrojaron a un granero destartalado?

A esta pregunta, hasta el ingenio de la dama T'ien no encontró respuesta. Chwang vió las copas y el vino, reliquias de la fiesta nupcial, pero no hizo más observaciones sobre ellos, limitándose a pedir a su esposa que calentase un poco de vino para él. Así lo hizo ella, echando mano de todos sus recursos femeniles para obtener una sonrisa de su marido, pero éste rechazó todas aquellas demostraciones de afecto, y de pronto, indicando con el dedo algo a las espaldas de ella, dijo:

—Mira a esos hombres que están detrás.

Ella se volvió, sabiendo instintivamente que vería al príncipe y su criado en el patio, y efectivamente, los vió. Horrorizada, se volvió con presteza a su marido, pero éste había desaparecido. Al volverse de nuevo hacia el patio, vió que el príncipe y su criado habían desaparecido también, y que Chwang se hallaba una vez más a su lado. Percibiendo por fin, la verdad, que el príncipe y su criado no eran más que el otro "yo" de Chwang, que él, por su poder mágico, podía presentar como si fueran personas diferentes, comprendió que todos los intentos de ocultación eran en vano, y quitándose el cinturón lo ató a una viga y se colgó.

Tan pronto como la vió muerta, Chwang puso el cadáver de su frágil mujer en el mismo ataúd de donde él acababa de salir y prendiendo fuego a su casa, la redujo completamente, con todo su contenido, a cenizas. Las únicas cosas salvadas de las llamas fueron el "Sutra de la razón y la virtud", y "El clásico de Nan-hwa" que fueron hallados por algunos vecinos y cuidadosamente atesorados.

En cuanto a Chwang, se dice que emprendió una jornada hacia el Oeste. Cuál era su destino final se ignora, pero lo cierto es que permaneció viudo por el resto de su existencia.

AUGURIOS Y Amoríos

Por JOSE SEDANO

Sufrir es querer,
querer es penar,
sin rumbo, sin tino;
por todas las penas
que tú me has causado...
llora el querer mío.

———

Ya no te puedo olvidar.
¡Ay, como te ansío!
nena de mi mal...
....
Por los caminitos
de la esperancita,
va mi alma errante,
como un ermitaño
con los pies sangrantes,
buscando el dolor;
y lo va buscando
porque ya está acostumbrado
a sufrir penitas,
niña de mi vida,
desde que te conoció.
¡Ay! la pena mía
que amarga que es,
no la puedo desechar;
es mi ruina,
porque tuya fué.

Y tú eres así,
por eso que de mi vida
tampoco puedes salir.
Yo te quise, porque sí,
por lucirte y presumir.
Y parece que Dios me castiga;
porque eres tú ahora
quien todo lo altera,
la que coquetea,
y haciendo que lloras,
te burlas de mí...
Mira que las tornas
se pueden volver;
y lo que tú lloras,
y lo que tú ríes,
se puede invertir.
La risa y el llanto
van por temporás:
Medio mundo se ríe un gran rato,
y luego a otro medio
le toca empezar.
Por esto el refrán
lo da por seguro;
unos pisan blandos...
otros pisan duros...
Tus ojos también lo verán:
En tanto yo río...
por mí llorarás.

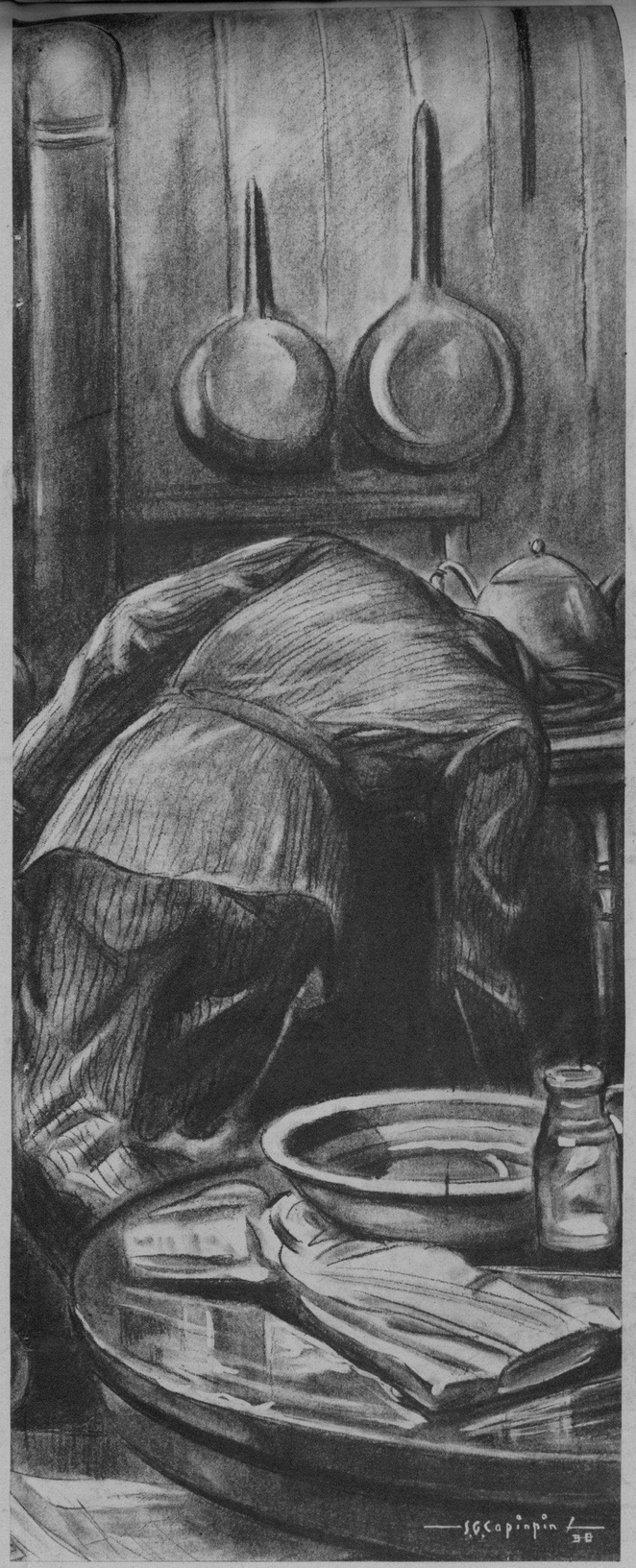

Manning. Apenas la recibió meses há, se dió cuenta de su probable valor.

"Estoy hastiado de todo. ¿Quién puede culparme por tomar la senda más fácil? Por tanto, lo recibiré sonriente... como me propongo hacerlo.—George Manning."

Pero era dinero lo que Manning decía que recibiría con una sonrisa; no el asfixiante gas de carbón.

Todo preparado. La ventana cerrada herméticamente. Ahora, sólo quedaba abrir el gas con una vueltecita de la llave, dejar la luz eléctrica encendida, y marcharse. ¿Huellas de pies? No, sus pies en calcetines no habían dejado ninguna; estaba seguro de ello. A ponerse las botas. Salir quietamente por la puerta de servicio, sin más impedimenta que un bastón y aquel paquete del especiero...

Morrison no se encontró ni con un alma en el camino a su casa y cuando vació el paquete de azúcar en su lavabo y se desembarazó del mismo modo, del envoltorio hecho cenizas y de aquellas seis cartas, también incineradas, exhaló otro profundo suspiro, de alivio esta vez.

Naturalmente, la policía iría a buscarle, porque era un hombre conspícuo y se sabía que conocía a Manning. El podría decir que le había parecido que el "pobre chico" era muy neurótico... Y la sonrisa de "Buenos días", con que recibió al sargento de policía, se debió tanto a estos pensamientos como a los dictados de la cortesía.

—Sí, sargento, yo le conozco ligeramente.—¡Por Júpiter! Por poco dice "le conocía"; tenía que ir con pies de plomo, guardar bien la lengua contra fatales deslices.

¡Gran Dios! ¿Qué era lo que el policía le enseñaba? Una cartera, de color azul obscuro, con un monograma. Se llevó la mano al bolsillo del pecho. No... ¿Podía él haber?... Tuvo un recuerdo aterrador de haber metido aquellos papeles en el bolsillo. Sus dedos enguantados le habían parecido tan torpes. ¿Pudo él haberla sacado del bolsillo, dejándola caer sobre la alfombra... en aquella casa?

Extendió la mano; pareció enmudecer. Recibió la cartera, medio sorprendido de que el sargento se la entregara y estuvo volviéndola entre las manos, mirándola fijamente. Una negativa era inútil.

El sargento hablaba. ¿Estaba ya advirtiéndole acaso que "todo lo que pudiera decir podría emplearse contra él"?...

—Fué el chico de Bayley, el especiero, señor. Parece que se equivocó de dirección al entregar un paquete.... que era para Vd. Lo dejó anoche en la casa de campo. Esta mañana volvió para recogerlo. Como nadie contestara a su llamada y viendo que la puerta principal estaba cerrada bajo llave, se fué a la parte zaguera de la casa... Parece que la puerta de servicio estaba abierta y naturalmente, señor, no tenía derecho de entrar, pero...

¿Por qué se entretendría este tonto en semejantes pormenores baladíes? Adelante, adelante, hombre. Mi corazón no resistirá esto.

—La luz estaba encendida en la cocina y este individuo, Manning, tenía la cabeza metida en el horno. El chico, al verle, dice que sufrió una sacudida eléctrica, pero si Vd. me pregunta... De todos modos, vino en su bicicleta a avisarme... Yo encontré la cartera en la sala y se me ocurrió venir para decirle algunas palabras. Como Vd. verá, este Manning... pues bien, señor, andan por medio ciertos antecedentes criminales...

¿Por qué pausaba? ¿Esperaba una respuesta? Morrison sólo podía seguir mirándole de hito en hito, con los labios temblorosos.

—Por supuesto, señor. Es posible que Vd. se lo haya dado. O quizás ello sea nada más que un accidente...

¿Qué era "ello"? Aunque ya hubiese podido hablar, Morrison se hubiera negado a decir palabra ahora.

—Pero aparte de eso, señor...—los antecedentes y todo lo demás, quiero decir,—me chocó algo extraño en Manning. Y se me ocurrió que quizá Vd., pueda ayudarme. Tenía la cabeza metida en el horno del gas y esto parece un suicidio, ¿no lo cree Vd., señor?

—Sí... su... supongo que sí.

¿Era realmente aquélla su voz?

—Había una botella de whisky sobre la mesa... ésta también había venido del almacén de Bailey en la tarde de ayer y estaba casi completamente vacía esta mañana... Probablemente todo se deba a esto...

¿Qué había fallado? ¿Por qué habría este bodoque rústico tropezado con la verdad?

—De todas maneras, señor, sea lo que fuere, whisky o manía de lunático, ¿quién pensaría siquiera que cualquiera persona, embriagada o en plena posesión de sus facultades, metería la cabeza en un horno de gas y abriría la llave después... olvidándose de que la cañería había sido cortada porque no había pagado la cuenta? Me explico que él diga que maldito si se acuerda de nada de lo ocurrido anoche, pero... ¡Ah, señor! ¿qué le pasa?...

Rupert Morrison había caído cuan largo era, sin sentido, a los piés del sargento.

UNA VIUDA VOLUBLE

(Por un autor anónimo).
(CONCLUSION)

—PERO, estaría Vd. dispuesta a hacerlo?—preguntó el criado a la dama.

—El príncipe y yo ya somos marido y mujer. Una esposa sirve a su marido con todo su sér: ¿he de negarme, pues, a hacer esto, sólo por consideración a un cadavér que se está tornando rápidamente en polvo?

Hablando así, dijo al criado que no dejara a su amo y cogiendo un hacha, se fué directamente a la choza a donde el cadáver había sido trasladado. Habiendo arreglado la luz convenientemente, se arremangó y con los dientes apretados, cogió el hacha con ambas manos y asestó un fuerte golpe sobre el féretro. Golpe tras golpe cayeron sobre la madera y al trigésimo tercero, la madera cedió, dejando abierta la parte superior del ataúd. Jadeando por los esfuerzos hechos, echó una ojeada al cadáver preparándose para su otra tarea más siniestra cuando, con inexpresable horror, oyó que Chwang lanzaba dos suspiros, y le vió abrir los ojos y sentarse. Con un alarido penetrante retrocedió, aterrada, y el hacha cayó de sus manos paralizadas.

—Mi querida esposa,—dijo el filósofo,—ayúdame a levantarme.

Temerosa de no hacer otra cosa más que obedecer, le ayudó a salir del féretro y le ofreció apoyo, mientras él caminaba, lámpara en mano, hacia el

Continúa en la página 18

M.E.C.D. 2016

Por ANA HAW

EL MUNDO respira. Pasó la crisis aplanante. Se ha optado por la estrangulación de grado. Y se cantan albricias, aunque no por todos. Ni siquiera en todas partes y menos, claro está, "per saecula saeculorum". Díganlo, si no, sucesos domésticos, parlamentarios, en Gran Bretaña y Francia que, con Alemania e Italia, otorgaron el pacto de paz de Munich. Yendo al grano, es de preguntar: la fuerza, la validez, la eficacia de ese Pacto de los Cuatro Grandes, ¿durará siquiera lo que duró la integridad de la Tríplice, la neutralidad de Bélgica, la Liga de Naciones, el de las Nueve Potencias y demás pactos, convenios o tratados que, según un canciller en 1914, no son más que pedazos de papel?

* * *

Ciertamente, se ha preservado la paz. Alemania desistió, con Italia, del ultimatum de desencadenar la guerra. Porque, de grado, Gran Bretaña y Francia ofrecieronlas en holocausto girones de una nación amiga, protegida, correligionaria: Checoeslovaquia, que queda expoliada de comarcas habitadas por alemanes, polacos y magyares. Ahora bien, ¿qué hay de Alsacia y Lorena, de la Riviera, de la misma Suiza, donde hay nucleos de alemanes, italianos y franceses? ¿No se reproducirá el gesto de Alemania, demandando perentoriamente botin a buenas o a malas? Y ¿no se parodiará lo parodiado en Munich, "hágase tu voluntad así en Austria como en Checoeslovaquia?" Véanse las notas de la semana.

DEL EXTRANJERO

Pactada en Munich la desmembración de Checoeslovaquia, demandada por Hitler, sostenida por Mussolini y otorgada por Chamberlain y Daladier, llamados los "Cuatro Grandes", con ninguno de ellos checoeslovaco, Alemania comenzó a ocupar y a regir por sí y para sí porciones de Checoeslovaquia. A ejemplo de Alemania, Polonia hace lo propio, seguido de cerca por Hungría, todas las tres participes en la explotación. Porque el reparto impidió la guerra, aunque presumia triunfo para el totalitarismo y derrota para la democracia, el mundo respiró y los "Cuatro Grandes" singularmente Hitler, Mussolini y Chamberlain, fueron aclamados el primero como el genio del Nazismo y el tercero como el devoto del Pacifismo. El camino de los salvadores de la paz se ha sembrado abajo, de flores, y arriba, de palmas.

* * *

Sólo que no todas ellas son de rosas ni de olivos. Un Tio que se llama, Paco y no Sam, ha surgido con la rebaja. Encarna, primero, en el dimisionario Primer Lord del Almirantazgo británico, A. Duffi Cooper, que, por discrepar de la politica exterior del Gabinete hubo de separarse del mismo. Explicando su actitud en el Parlamento, el ex-Lord de Almirantazgo, dijo sollozando que "los términos del convenio de Munich se hincaron en mi garganta", como dando a entender que eran injustos e innobles. Le sigue el ex-ministro del Exterior Anthony Eden declarando que las concesiones hechas a Alemania no están justificadas; que la bravata de Alemania pudo haberse neutralizado con la temprana movilización de la escuadra británica; que si se ha preservado la paz, el logro es a costa, no de ninguna potencia, sino de una nación pequeña y amiga, y que Gran Bretaña se ha desviado de su tradicional línea de conducta, garantizando fronteras no establecidas.

* * *

De rigor era informar a Gran Bretaña, mediante sus portavoces del trascendente capítulo de la historia abierto en Munich por los Cuatro Grandes. Ante el Parlamento compareció Chamberlain, siendo saludado con aclamaciones por los gubernamentales y con gritos de "verguenza" por los oposicionistas. Clement Atlee, caudillo de la oposición parlamentaria, inició la carga contra Chamberlain denunciando que Checoeslovaquia ha sido traicionada, el Premier inglés subyugado por los dictadores y el equilibrio de poderes en Europa, destrozado. Chamberlain contestó diciendo que no tenia por que avergonzarse de nada; que el convenio suscrito está inspirado por el criterio, anglofrancés, que la paz resultante ahora al mundo la catástrofe de una guerra y el sacrificio de millones de vidas, y que Gran Bretaña está dispuesta a negociar la ... de un empréstito de 10,000,000 de libras esterlinas a Checoeslovaquia.

* * *

Una declaración trascendente es la del oposicionista Atlee al reconocer que si Chamberlain trajo la paz, con la paz trajo igualmente el peligro consagrando la victoria temeraria de Hitler, victoria no de la razón ni de la humanidad sino de la fuerza bruta. Esto en cuanto a Chamberlain. Por lo que se refiere a Daladier, la situación es igual, si no peor. Los comunistas y nacionalistas franceses se han declarado abiertamente en contra de la politica de su gobierno, en tanto el pueblo frances comprende que si Francia goza de paz temporal, en cambio, ve menguada su seguridad militar, reproducido su malestar interno y perdidas sus amistades internacionales. En efecto, Rusia ha denunciado su alianza con Francia, de tal modo que esta solo cuenta con la amistad de Gran Bretaña que, según Rusia, todavia es dudosa.

* * *

Acontecimientos futuros dirán si el Pacto de Munich significa tan solo repudiación del Tratado de Versalles y de otros mas con el Convenio de la Liga de las Naciones; si entraña unicamente victoria diplomática de Alemania que hoy, mas que antes de 1914, manda en absoluto sobre Europa. Pudiera suceder que el Pacto de marras valga tanto un triunfo del totalitarismo, peor todavia del criterio capitalista, sobre la democracia y el socialismo del "tory" o del conservatismo, sobre el "whig" o el liberalismo. Algun fin o valor debe haber en el hecho de que, en el Pacto de Munich, anduvieron ajenos, no solo Estados Unilos, sino tambien Rusia, Jugoeslavia y Rumania, vecinas e interesadas en Checoeslovaquia.

* * *

Que en Munich se ha consagrado el triunfo del totalitarismo y logradose una paz temporal, parecen indicarlo insinuaciones de origen aleman sobre devolucion de colonias, felicitaciones de Hitler al Generalisimo Franco y preparativos de Japon para lanzar una ofensiva al sur de China en la vecindad de la Indochina francesa. El resultado inmediato es que, en tanto los leales de España desbandan sus legiones extranjeras los nacionalistas reanudan sus ofensivas, y Rusia, aislada en Europa, puede mostrarse indiferente a una colision franco-nipona o anglo-nipona en China.

* * *

Sea lo que sea, el "status quo" creado después de la guerra de 1914-1918, ya menguado por Alemania, Japón, Italia, y otra vez por Alemania, Italia, Gran Bretaña y Francia en la cuestión de Checoeslovaquia, pudiera sufrir otras menguas, otros quebrantos, tanto o mas considerables aun, tanto que la obra de los precedentes Cuatro Grandes (Lloyd George, Clemenceu, Wilson y Orlando) puede no dejar ni rastro con la obra posterior de los Cuatro Grandes de ahora, Hitler, Mussolini, Chamberlain y Daladier.

DE LA METROPOLI

En la preservación de la paz en Europa, ¿se ha ignorado a Estados Unidos que era un ferviente sostenedor de la misma? No, del todo, no; porque mal puede ignorarse una potencia con 130,000,000 de habitantes, con una poderosa fuerza naval y, sobre todo, con billones de dolares en recursos financieros. No se le ha ignorado por completo desde que Chamberlain, al acreditar el logro de la paz a una transaccion de Hitler y a la intervención de Mussolini también hizo mencion de los buenos deseos del Presidente Roosevelt en favor de la paz. Más todavia: la oposición en Gran Bretaña, mirando el Pacto de Munich con pesimismo, y fundada en que "estos tiempos no son de pactos cuadru-

¿Tendrá alguna eficacia el bolso o el bálsamo... de las libras esterlinas?

M.E.C.D. 2016

HOGAR

Pantallas de seda

Dijimos en nuestro articulo anterior que las lamparas están obteniendo actualmente mayor atención en el hogar, ya que se estan usando mas grandes. (Nos referimos a las pantallas). Como la mayor importancia de la lampara en el arreglo del hogar es manifiesta, hemos querido dedicarle este articulo al mencionado tema, que pudimos haber titulado "la importancia de la lampara en el hogar moderno."

La pantalla de tela ha vuelto a tomar su antiguo lugar después de una larga temporada en que todas las preferencias eran para el papel pergamino y otros materiales de esa naturaleza. Entre los materiales que se estan usando mas, debemos mencionar, en primer lugar, uno llamado "claro de luna." Entre las pantallas hechas las hay de tonos llamativos y de efectos metalicos. También las hay en dibujos novedosos, sobre todo en papel y pergamino. Los tonos plateados del "claro de luna" son también fuertes.

Entre las telas que se estan usando para las pantallas de lampara, la seda, naturalmente, es la mas elegante y la que se debe aplicar las habitaciones de importancia o dignidad. Tenga en cuenta si se propone confeccionar sus propias pantallas que la seda le queda mejor estirada sobre el armazon que fruncida, y no pase por alto, tampoco, que debe usar seda animal y no seda artificial o rayon, que no tiene la misma apariencia y, además, no resiste tan bien al calor. Si quiere usar brocados o tafetanes antiguos tenga en cuenta que los colores que se usan para lamparas de tales materiales son blancos, cascara de huevo, beige u oro. Si es satin el material que quiere emplear, entonces le esta permitido usar el marron, verde obscuro o azul marino, en cuyo caso requirira adornos blancos.

Los adornos juegan un papel esencial en las pantallas donde la seda ha sido usada en forma estirada. Cuando el material tiene adornos en si mismo, entonces sus requerimientos seran pocos y sencillos en cuanto al adorno, pero si se trata de una seda lisa, entonces los cordoncillos, orlas y flecos se hacen indispensables.—E. M. B.

Londres presenció recientemente la agrupación mas modernista de la temporada en el Royal Ascot. Las modas desplegadas son aun mucho mas distintivas y originales que en las exhibiciones anteriores.

En esta fotografia de la Asociated Press se presenta uno de los modelos la mas encantadora colección en la moda de sombreros con una decoración prominente llevada por una aficionada a las carreras.

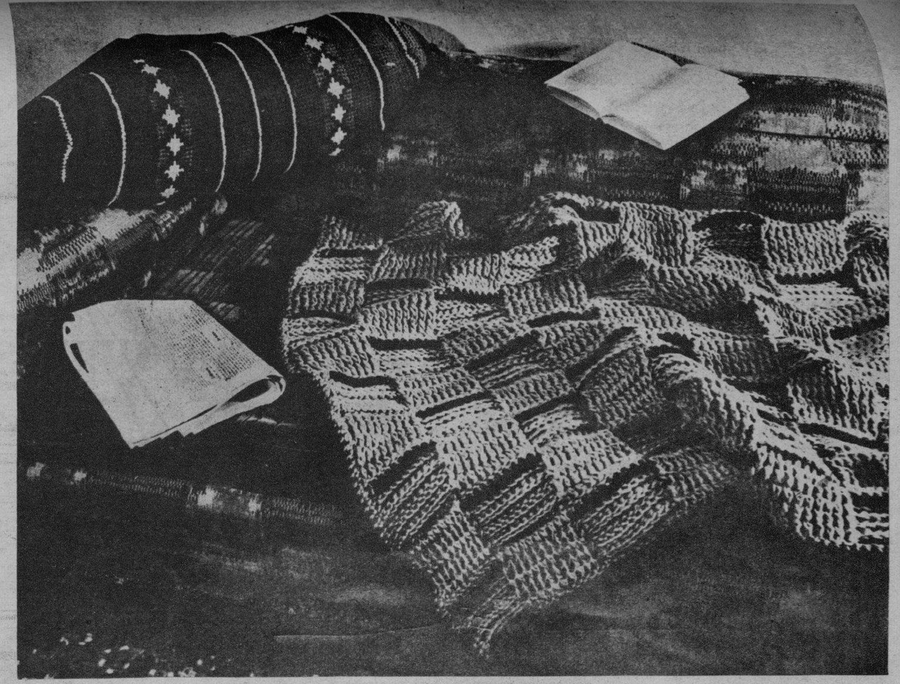

Este edredón se hace a piezas de lana clara unidas entre sí por unas vueltas de punto corto en lana granate oscuro. La mitad de las piezas se hacen a punto corto con relieve y la otra mitad a punto de brida corriente. Materiales: cuatrocientos gramos de lana especial, beigé claro; 100 gramos de la misma lana en color burdeos; un ganchillo de cinco milímetros. Para las piezas a punto de brida, haced once puntos de cadeneta. Descripción del punto corto con relieve; una hebra sobre el ganchillo; metedlo en un punto del borde, tirad hebra y sacad el hilo por el punto; tenéis tres baguillas; una hebra, y pasad las tres baguillas de una vez echad hebra y meted el ganchillo en el punto siguiente, repitiendo siempre lo mismo. 2.a vuelta—Notaréis que se ha formado en el borde una doble cadeneta formada por tres hilos; echad una hebra sobre el ganchillo y metedlo únicamente en el tercer hilo (este último es el de detrás y por lo tanto el último de la doble cadeneta), echad una hebra y pasad el hilo; obtendréis tres baguillas, echad hebra y pasadlas todas de una vez, repitiendo siempre igual.

El Estudio Del Niño

Simbolismo

Cada objeto en el universo es la expresión de una idea. No hay una flor en el campo, un guijarro, un pájaro que cruce el aire, una estrella que brille en el inmenso firmamento que no sean la expresión concreta, la realización individual de lo que primero ha existido como idea. Cada uno representa el signo de la idea que le dió origen. La idea es su verdadero significado y es eso, y eso unicamente, lo que trabajamos por encontrar en todo conocimiento. Si un niño quiere comunicarse la idea de que se ha herido un dedo, me lo muestra y llora. Con esta acción y este llanto adquiero simplemente la idea de aquello de lo cual son ambos la expresión y el signo. Trae una manzana y un cuchillo que pone en mis manos. El significado de este acto es la idea que lo ha originado y dirigido. Pronuncia una palabra y su signo es la idea que ha deseado expresar. Dibuja una figura cualquiera que acaso nada representa a la simple vista pero hay que encontrar la idea que el tuvo al trazarla. Cuanto hay de verdadero en todo lo que el niño o el hombre crea o hace, es también verdadero en todo lo que Dios crea, sea una montaña o un continente, una gota de rocío, o un oceano, un arbol o un león. Todo lo que tiene forma, sea en el arte o en la naturaleza, es el signo de una idea y de este hecho unicamente deriva su significado.

Todo lo que reemplaza o representa una idea se llama su signo, su símbolo. Puede ser un objeto, un color, un olor, un sabor, un movimiento, un gusto, un sonido, una palabra. Puede sugerir la idea por algo inherente a su caracter, o por alguna relación convencional. Como un ejmplo de esto, la palabra **tumba** nos sugiere la idea del ruido que trata de imitar; lo mismo sucede en palabras como trueno, zumbido y otras. Una vaga semejanza de significado hace presentar un objeto como signo o símbolo de una idea, así se ha venido a formar del cuadrado el símbolo de la integridad; de una cadena el de la amistad; de la paloma el de la inocencia; del huevo el de la vida; del ojo el de la omnipresencia divina. En virtud de su relacionalidad, la parte puede simbolizar el todo, como una vela el buque; una chimenea la casa; una mano el cuerpo; así también la causa simboliza el efecto; un fósforo, el fuego; una sequía, malas cosechas; un caballo disparado, peligro; también los instrumentos simbolizan acción, como la espada, guerra; la pluma, paz; anclas y cables, comercio, una retorta, la ciencia. Cada uno tiene su verdadero significado sólo en cuanto comprende la idea que representa. Una asociación accidental da a veces gran poder a un objeto como símbolo. Así se hizo de la cruz el símbolo del Cristianismo; a la media luna, el del Imperio Otomano; y la jarretera, de una orden famosa de caballeros nobles. Por la íntima relación que tiene con la vida diaria de un pueblo se hace de una planta o de una flor el símbolo de una nación como el trebol, de Irlanda; el cardo silvestre, de Escocia; la rosa, de Inglaterra; el lirio, de la Francia; el loto, del Egipto.—TAYLOR.

LA COCINA EN CASA

"Apahap" Al Horno

1 "apahap" grande
1 taza de aceite de olivo
4 cebollas grandes
Sal y pimiento

Se pone en el fondo de un plato con baño de porcelana las cebollas cortadas en ruedas, encima se coloca el pescado sazonado con sal y pimienta y sobre este se vierte al aceite. (Se deja en horno suave hasta que este cocido. Se debe rociar varias veces el pescado con el aceite mezclado con ½ taza de agua durante la coccion). Se separa el pescado, se machaca bien la cebolla y el purée que resulte, se mezcla con el aceite y se vierte esta salsa sobre el pescado.

Glaces o Azucarados Hervidos

Se hacen con almibar espeso hervido a cierta temperatura, vertida encima de claras de huevo batidas y despues batido todo hasta obtener la consistencia deseada. El uso de una cucharada de miel de abejas por cada taza de azúcar hará que el glacé permanezca cremoso y liso por varios días.

Galletas Rebanadas

Cualquiera masa para galletas extendida puede enrollarse bien apretada y dejarse en un refrigerador por varias horas. Cuando ya este bien firme se cortan las galletas en rebanadas con un cuchillo de buen filo. Este metodo es mas facil, elimina el uso de la tabla enharinada, el uso del cortapasta y se ahorra mucho tiempo.

* * *

Pata de cerdo con garbanzos y chorizos

1 pata de cerdo
1 taza de garbanzos cocidos y sin pellejo
1 chorizo
4 cucharas de aceite de olivo
1/2 cuchara de pimentón
Sal y pimienta

Se hace hervir la pata en bastante agua con sal, antes de que se ponga blanda, se deshuesa y se corta en pedacitos. Se fríe el ajo en el aceite, se mezclan los pedazos de la pata, los chorizos cortados en ruedas, el pimentón, garbanzos, sal, pimienta y por último el caldo. Se deja secar sobre fuego regular removiendo el guisado de vez en cuando.

* * *

Pescado con "Pechay"

1 taza de carne de **dalag** sin espinas sin piel
1/2 taza de setas de China remojadas
1/2 taza de **apulit**
1 cuchara de harina de **camote o gaugau** diluido en 1 taza de caldo
1 taza de **pechay** cortado en pedazos (menos la punta de las hojas)
1 cuchara de manteca
Sal

Se calienta la manteca, se agrega la sal y luego los pedazos del pescado y cuando estos esten a medio cocer se agregan las setas y el **apulit** finamente cortados, se cubre un momento y luego se mezcla el caldo. Una vez cocido el **gaugau** se mezclan los pedazos de **pechay**. En vez de **pechay** se puede usar mostaza fresca y tambien en vez de pescado se puede usar carne de cerdo o de pollo.

Despues de un torneo deportivo

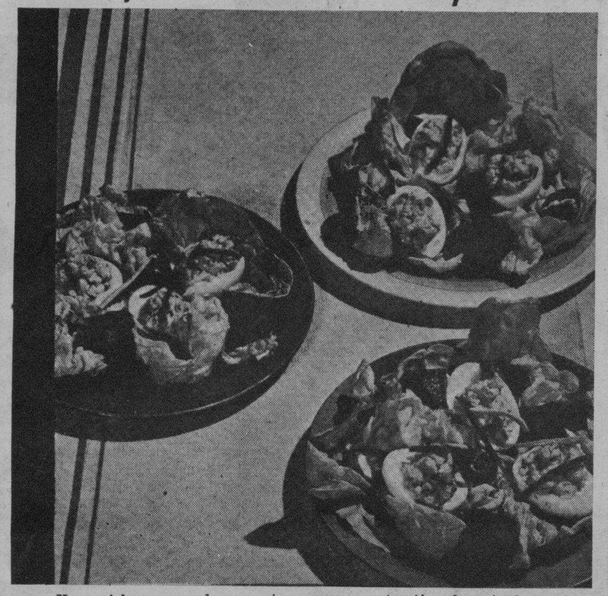

He aquí la manera de presentar una mesa atractiva después de un deporte al aire libre:

Sopa de cebolla y queso
Un plato de ensalada
Huevos devanados, y aperitivos lechugas
Salsa francesa
Emparedados, melocotón y café

Un gran apetito suele desarrollarse después de un día de ejercicios deportivos al aire libre, pero se puede hacer frente a todo esto con un menú parecido.

Primero de todas presente una sopa de queso y cebolla, que debe servirse caliente. Sirva después una ensalada. Arregle tres huevos devanados, con cebollas picadas, espinacas, presentándolo sobre hojas de lechugas.

Remedios Caseros

El jabón moreno da excelentes resultados para ayuhentar la polilla.

* * *

A las moscas se las asfzia cerrando la habitación herméticamente y teniendo suspendidos pedazos de tela empapados en una disolución de formol al 4 por 100.

Otro remedio eficaz contra las moscas se obtiene poniendo un trozo regular de alcanfor en un plato y haciéndolo arder o bien aplicarle un hierro candente. El humo que se forma molesta en sumo grado a las moscas, las cuales abandonan la habitación. Y caso de repetir varios días la operación se conseguirá que desaparezcan en absoluto.

* * *

Las cucarachas desaparecen echando en el suelo, en los armarios y en todos aquellos sitios donde se presenten, borax pulverizado, que puede tenerse en un bote con al tapa agujereada para poder repartirlo mejor.

* * *

Para ahuyentar a los ratones no hay cosa mejor que el alcanfor, porque no pueden soportar su olor y abandonan el campo.

* * *

El mejor abono para los rosales es el agua de jabón, debiendo preferirse el ordinario de lavar porque tiene potasa, la cual vigoriza las plantas y destruye al mismo tiempo gran número de parásitos. Es un abono económico, que se aplica dos veces por semana en los meses de abril y mayo.

* * *

Cuando duele la cabeza es un buen remedio una taza de café puro con el zumo de medio limón. Si el dolor es debido a biliosidad, se exprime un limón grande en medio vaso de agua, se añade un poquito de carbonato de sosa y se bebe mientras la mezcla esté en efervescencia.

También pueden calmarse las jaquecas aplicándose unas rodajas de rábano en las sienes.

Aprovechamiento de las migas de pan

Las migas son un recurso para aprovechar el pan sobrante y, ademas, son exquisitas si están bien condimentadas.

El pan para las migas se corta en pedacitos como avellanas y se espolvorea con un poco de pimiento molido y sal. Muchas personas suprimen el pimiento molido. Después se mojan con leche y agua, a partes iguales, moviéndolo para que se humedezcan por igual. Se fríen unos ajos en aceite o manteca de cerdo y unos trozos de jamón o de longaniza y en esa grasa se rehogan las migas a fuego lento, hasta que están sueltecitas y bien separadas, sirviéndolas con los pedazos de jamón o longaniza.

Hay que tener cuidado de que no se frían demasiado para que no se tuesten ni que estén demasiado mojadas.

Suprimiento el jamón y la longaniza se comen con el chocolate y resultan muy ricas.

Los gargarismos de zumo de limón curan la garganta. Para cortar la hemorragia de una herida se aplica zumo de limón y se pone un vendaje apretado.

* * *

El olor desagradable, como el de cebolla, el de aceite, etc., desaparece de las manos con sólo lavarlas con agua que contenga un poco de mostaza, o se echa un puñadito de azúcar en la lumbre y se exponen las manos al humo que se produce. El café molido da igual resultado, lo mismo que el perejil restregado por las manos.

También se quita el tizne de las manos con bicarbonato, aclarándolas con mucha agua clara.

El mismo principio de disolver el jabón que se emplea para el lavado de la ropa es aplicable con ventaja al lavado de utensilios de cocina y de vajillas y cubiertos. Disuélvase el jabón en agua caliente en el fregadero o en un barreñón hondo, y se hará el fregado de la loza con mucha mayor facilidad.

Los utensilios de cocina darán menor trabajo si se friegan bien con frecuencia, que no si se lavan de mala manera y por salir del paso, dándoles de vez en cuando un fregado a conciencia. El trabajo y la energía que se gastan de este modo pueden ahorrarse del otro.

La mayor parte de las vasijas no necesitan otro tratamiento que el de la infinita variedad de polvos y jabones modernos que hacen fácil el trabajo.

Lo mejor para el cobre es una pasta casera compuesta de los cucharadas grandes de sal, una taza de vinagre y harina suficiente para formar con todo una suave pasta que puede conservarse en un tarro de cristal, teniéndola a mano en la cocina para cuando hay que fregar piezas de cobre. Se pone una cucharada de esta pasta sobre un trapo húmedo y se frota con ella la vasija como si se aplicara una capa de coldcream.

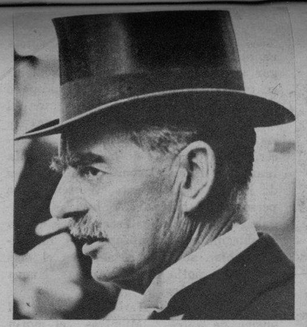

PREMIER CHAMBERLAIN
Es blanco de acerbas críticas de los oposicionistas.

ANTHONY EDEN
Declara que la bravata de Alemania pudo haberse neutralizado con la temprana movilización de la escuadra británica.

ples, sino de una nueva conferencia (¿mundial?) aliada de la paz formula por boca de Atlee la siguiente apelación: "Pidamos los buenos oficios de Estados Unidos y no excluyamos a Rusia Soviet." Desde que Estados Unidos y Rusia Soviet son ambos de regimen democrata y, por contera, socialista, ¿se quiere decir que no bastan pactos entre regimenes totalitarios y capitalistas?

* * *

Y no son sólo los oposicionistas britanicos los que demandan buenos oficios de Estados Unidos, el cual, una vez, acaudilló siquiera brevemente, la tramitación de asuntos internacionales del mundo, mediante el malogrado Presidente Wilson. También el Generalisimo Chiang Kai-shek, todavia portavoz de lo menos 200,000,000 de chinos, abunda en el mismo criterio. Cree que Estados Unidos debe jugar papel importante en los asuntos del mundo, si se desea solución cabal de conflictos como el de Alemania-Checoeslovaquia o el de China-Japón, y seguridad para la paz del mundo entero. Y, después de citar la apelación del Presidente Roosevelt por el mantenimiento de la paz, el Generalisimo Chiang Kai-shek recalcó el hecho de que "si la paz debe de prevalecer, es vital y necesaria la participación de América en los asuntos del mundo."

* * *

Alguna sombra proyecta sobre el caudillaje del Presidente Roosevelt la circunstancia de que muchos o varios de sus candidatos en las primarias, han salido derrotados. Pero, ello, a los ojos de Vicente Villamin, un prominente filipino arraigado en la metropoli, lejos de ser un factor deprimente de prestigio, constituye un aliciente para una tercera incumbencia del Presidente Roosevelt. Afirma Villamin, como observador neutral, que contrario o no a la tradición, el Presidente Roosevelt puede ser elegido otra vez y exaltado a la Casa Blanca. Se apoya en el hecho de que el pueblo que le habia votado y todavia tiene confianza en el, como buenos americanos, creen en la perpetuación del gobierno democratico.

* * *

No carecerá de base semejante especulación teniendo en cuenta lo acontecido al General de División George Moseley. Graduado el año 1899 en West Point, con 7 años en Filipinas de sus primeros servicios militares, el general, ya con 40 años en el ejército de la metropoli, habia solicitado su retiro del servicio activo. Celebrándolo, el general jubilado, a mas de hacer hincapié sobre la balumba de teorías de gobierno indigestas por nada experimentadas, largó una declaración advirtiendo que "el mundo esta dando las espaldas a la democracia". Naturalmente, por el alcance diplomático de la declaración, que casa mal en boca de un militar de alto rango, el Secretario de Guerra Woodring se vio en la obligación de criticar al General George Moseley. ¿Habrá este invadido una jurisdicción extraña a su profesión, o, simplemente, puesto un dedo sobre la llaga que se desea disimular?

* * *

Dos senadores demócratas de Estados Unidos, acaso tan tocados como el General Moseley en su democracia, Burke, de Nebraska, y Hamilton Lewis, de Illinois, convienen en una declaración de alcance internacional. Abogan ambos por que el Presidente Roosevelt convoque una conferencia internacional que debera celebrarse en Estados Unidos, si quiere efectuar una paz permanente en Europa. ¿Por qué ¿Que hay de Europa? ¿Se ha hecho totalitaria?

* * *

Mientras tanto, el Secretario de Guerra Woodring, otros funcionarios y oficiales del Departamento de Guerra más unos 100 filipinos felicitaron al Comisionado Residente J. M. Elizalde, despues de jurar su cargo de tal, en Washington. Un hermano del Comisionado y señora presenciaron igualmente el acto. El nuevo portavoz de Filipinas cerca de la Casa Blanca y el Capitolio de Estados Unidos prometio trabajar por el cumplimiento de la Ley de Independencia de las Islas.

DENTRO DE CASA

¿Qué ley de independencia? ¿La actual o la con presuntas enmiendas del Congreso? Porque la verdad es que la Ley de Independencia de Filipinas se promulgó por el Congreso, entró en efectividad y dio lugar al Commonwealth, antes de la conquista de Etiopía por Italia; antes de la japonización de Manchukuo; antes de la guerra civil (o internacional) en España; antes de la invasión de China por Japón, y, desde luego, mucho antes de la desmembración de Checoeslovaquia. El criterio, las razones, las circunstancias que prevalecian en la vida internacional, al promulgarse la ley en cuestión, ¿son las mismas que rigen ahora la vida entre las naciones? Una cosa es sabida: el informe sobre futuras relaciones entre Estados Unidos y Filipinas no ha tomado aun su curso en el Congreso, y, sobre su suerte se guardan reservas, tanto alla en la metropoli como aqui en las Islas. ¿Por qué?

* * *

El Vicepresidente Osmeña ha sido designado para ir a Estados Unidos, con el Secretario Torres, el Administrador de Azucar Alunan, el miembro del Comité Preparatorio B. Razon, para trabajar con el Comisionado Residente en la promoción de legislaciones complementarias de la Ley de Independencia. ¿Complementarias en qué sentido? ¿Teniendo en consideración estado y circunstancias de hace 5 años o concediendo valor y alcance a las condiciones actuales? Hay el detalle de que estadistas, gobernantes, políticos economistas, financieros, industriales, domesticos, discurren hoy de distinto modo que hace 5 años. De apreciar es, detenidamente, el hecho de que hombres de la talla de los Elizalde, Alunan, Torres y Razon colaboren con el VicePresidente Osmeña.

* * *

Apropósito de la Ley de Independencia y el VicePresidente Osmeña. En la proclamación, en Manila, de las candidaturas nacionalistas de Perfecto y Gil, el Presidente de Filipinas quedó impedido de asistir, no por deferencia a ningun "ultimatum" prohibitorio, no sino a causa de una emergente indisposición fisica. En su lugar lo hizo el Vicepresidente Osmeña que desentrañó el significado de la politica de reelección de los actuales miembros de la Asamblea Naciona. Dijo que la reelecion de Perfecto y Gil, asi como de otros, tiene el alcance, no tanto de reiteración de confianza personal en los mismos, sino de ratificación del caudillaje nacional del Presidente de Filipinas, cuyo es y del Partido Nacionalista que acaudilla con acierto, el logro del Commonwealth, la realización del ideal nacionalista.

* * *

Pero, no por indisposiciones fisicas ni por el mal cariz del tiempo, ni siquera por el agobio de trabajo, el Presidente de Filipinas se halla inactivo mental y fisicamente, ni como caudillo ni como gobernante. Antes al contrario, sobre enderezar conceptos erróneos, como en el caso de justicia social; ademas de atender mil y un negocios públicos, el Presidente de Filipinas multiplica su capacidad atendiendo intereses públicos o sociales, metropolíticos o nacionales, del Commonwealth de Filipinas o de gobiernos locales. Una de sus manifestaciones es el acto de justicia dado a los meritos de los Tirona, Diaz, Mabanag y otros, nombrandolos jueces de 1.a instanica, llenando, a la vez, lagunas en el servicio judicial, que, en cierto modo, afectan a la administración de justicia.

* * *

Al presente, cabalmente, los servicios de jueces pero de jueces idoneos, diligentes, honrados, capaces, son de perentoria necesidad. Porque, temporada electoral como son los presentes dias, abundan los interpretes de leyes a lo embudo, por usurpacion temeraria, a lo cabeza de chorlito, si es que no de manera maquiávelica. Sobre todo, justicia hace falta en punto a inspectores cuyo reparto equitativo acaso se logre ¿por que no? pero ya "después de muerto el caballo, cebada al rabo". Agrava la situación el hecho de que, además de nacionolistas vs. oposicionistas, todavia se dan infinitos casos de nacionalistas, oposicionistas vs. oposicionistas, que es como si se dejera Caines contra Abeles o camotes contra camotes.

* * *

Menos mal que entre col y col, lechuga. Y aqui si los coles son politicastros, lechugas, son artistas, ya esplendentes, ya nacientes, como en el caso de la representacion de "Lucía di Lamermor" por cantantes y musicos filipinos, o la exhibición de "Madaling Araw" por artistas también filipinos.

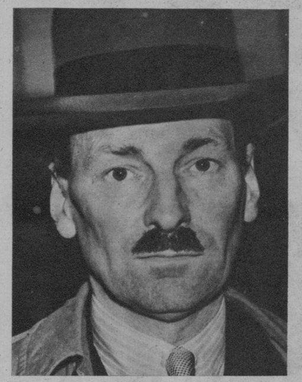

CLEMENT ATLEE
"Si Chamberlain trajo la paz, con ella trajo el peligro, consagrando la victoria temeraria de Hitler".

A. DUFF COOPER
Primer lord del Almirantazgo que dimitió por disentir de la política del gabinete.

UN CEIGO EN CADA FABRICA

Por MARC A. ROSE

Antes de retirarse en una noche de agosto de 1918, Joseph F. Clunk, de 22 años, leyó un rato, como era su costumbre. Al despertar a la mañana siguiente, estaba completa y permanentemente ciego.

Negándose a resignarse a la suerte de los inválidos, estudió el Derecho, fué admitido en el foro y tuvo su pequeña clientela. Pero su experiencia le había demostrado que la actitud del público hacia los ciegos es errónea. Muchos ciegos, insistía él, no necesitan empleos sedentarios en que no corren ningún peligro, como hacer escobas en algún asilo. Miles de ellos podrían trabajar en las fábricas y recobrar la inestimable propia estimación, llevando vidas normales, sin pedir ventajas ni privilegios.

Tan eficientes como los que pueden ver

Clunk comenzó a tomar acción sobre esta idea suya. Persuadió a los gerentes de varias fraguas de acero en Youngstown a probar a algunos ciegos en la fabricación de tubos y en las máquinas de experimento. Y resultaron eficientes, manteniéndose al nivel de sus compañeros que podían ver. Alentado, Clunk buscó y encontró colocación para doce ciegos en los talleres industriales de Pittsburgh. Incansablemente, pronunció discursos, escribió artículos sobre este asunto. Entretanto, Canadá tuvo noticias de Clunk y le pidió que desarrollara sus ideas en el Dominio. En nueve años, viajó 360,000 millas sin lazarillo, cruzando y recruzando un país extraño hasta que dejó de serlo

Continúa en la página 22

M.E.C.D. 2016

EL NEGRO DEMANDA UN SITIO BAJO EL SOL

Por STANLEY HIGH

HARLEM, entre las comunidades de afroamericanos, ocupa el primer lugar. Y en primer lugar en Harlem, se destaca Sugar Hill. Cuando los de Sugar Hill van a la iglesia no se unen a las multitudes de la clase media que se arremolinan en la Iglesia Abisinio-Bautista, la iglesia más grande de la nación para afroamericanos; van a la Iglesia Espicopal de San Felipe o a la de San Martín. Cuándo deciden celebrar un baile en el Savoy, toman en alquiler todo el establecimiento, dejando que el proletariado excluído se quede mirando desde la acera.

Sugar Hill, en estos asuntos, se destaca sobre sus aledaños del mismo modo que Enright Street, en St. Louis, o el más pomposo distrito negro de Filadelfia Occidental, o las pocas manzanas selectas del parque del sur de Chicago. En todo emporio afroamericano del norte, la posición social ha sido muy difícil conquistar; por consiguiente, los placeres de la aristocracia son degustados en toda su plenitud.

Pero durante los pasados diez años, una serie de sacudidas e intensas campañas de propaganda han aproximado más a los negros de la alta sociedad y los de las esferas más bajas. Las diferencias sociales entre los dos grupos no han sido eliminadas. Pero política y económicamente, la fuerza de las circunstancias les ha juntado.

Las fuerzas que están uniendo a las comunidades negras de hoy día son potentes y portentosas. La solidaridad negra se está acercando. No es posible predecir a donde se dirigen los negros del norte, pero sea a donde fuere, irán juntos.

Esta es una de las más grandes interrogantes políticas de la nación como lo demuestra la deferencia sin precedentes de los mandones políticos de ambos partidos, al elector de la zona negra. También ofrece una de las esperanzas más rosadas que fortalecen al comunismo. En Nueva York ya ha sido el puntal del Partido Obrero Americano, como se ha demostrado. En ciertas industrias, es la fuerza más importante en la campaña por el Trabajo organizado. En resumen, los negros del norte, como resultado de su solidaridad creciente, han sido lanzados de lleno a nuestros torbellinos políticos y económicos.

Algunas de las sacudidas que han acelerado este desarrollo han sido muy graves. Esto puede decirse de Harlem. En el invierno de 1935, cuando Harlem era, como lo es hoy, una ciudad en que abundaban los que vivían del sostén del gobierno, y los desempleados, un profeta deambulante llamado Sufi Abdul Hamid predicó a los desempleados, demandando colocaciones en Harlem para la gente de Harlem. Dirigió un llamamiento a los almaceneros blancos, "que recibían dinero de negros", para que empleasen a obreros y empleados negros. Cuando no le hicieron caso predicó un boicoteo que fué causa de mucho encono.

Esta era la situación cuando el 19 de marzo de 1935, un chico moreno de Puerto Rico fué cogido mientras sustraía un cortaplumas de diez céntimos del mostrador de un almacén perteneciente a un blanco. Dos dependientes le llevaron en vilo, mientras el niño daba patadas y lanzaba penetrantes alaridos. Unos 500 compradores negros, de una rápida ojeada, vieron cómo un niño negro era llevado en vilo por hombres blancos y antes de que el policía en la esquina más cercana pudiera llegar al sitio, ya habían hecho estropicios en todo el establecimiento. Se propagó velozmente por la séptima avenida el rumor de que se estaba matando a palos a un niño negro. Hacia el anochecer, la mayor parte de Harlem se había lanzado a la calle, vociferando, y antes de la mañana siguiente, veintenas de personas ya habían sido heridas, y algunas muertas, y los escaparates de los establecimientos, manzana tras manzana, habían sido destrozados en el más violento motín de negros en Nueva York en 35 años.

Desde entonces, Harlem ya no es el mismo de antes. Mientras el motín estaba en su apogeo, los negros de la "alta", bajaron de la colina para ser espectadores de lo que ocurría. Muchos de ellos obtuvieron entonces la primera impresión de la idea que agitaba la mente de las masas de Harlem. Algunos recibieron gustosamente los volantes que los comunistas, con su acostumbrada previsión, estaban repartiendo, y se unieron a los agitadores. Se supo después que el chico de Puerto Rico no había sufrido ningún daño, pero el amotinamiento que provocó convirtió Harlem en una comunidad más unida como jamás había sido.

No sólo en Harlem sino en todos los grandes centros de población negra, mitines monstruo, patrullas en masa, desfiles obreros y oradores saltabancos se hicieron muy frecuentes. El negro se ha lanzado al campo en demanda de un sitio bajo el sol. No espera obtenerlo, como la Emancipación, que le regalaron, puesta en plato de plata. Proyecta hacerse sitio u ocupar por sí mismo el que le corresponde.

Una de las razones de que el negro

Amenizando un acto social.

M.E.C.D. 2016

Olivia de Havilland demuestra aquí varios diseños para todas las ocasiones.

Para espectáculos deportivos lleva el traje de la izquierda formado por una amplia falda con una faja ancha en la cintura, un cuerpo de mangas bolero y corbata persa de colores impresos.

En los paseos de la tarde prefiere el vestido de tela escocesa que aparece abajo, con mangas jamón, peto blanco de organdí y una corbata de tul.

En las mañanas frías luce, como se ve a la izquierda, un diseño de tres piezas, falda blanca con pliegues, blusa "sweater" y un "jacket" rayado en cuadros.

Y cuando viene la noche, se pone esta combinación de tafetán y una tela con decoraciones metálicas para la ancha y larga falda y el cuerpo de hombros cuadrados.

BODAS

En la Basílica de San Sebastián, la Srta. Rosario Remedios y Celso Tuason. De izquierda a derecha: Teresa Remedios, dama de honor; Da. Natividad Vda. de Tuason, madre del novio y madrina; la novia, el novio; Don Carlos Remedios, padre de la novia y padrino, y Sr. Severo Tuason, caballero de honor.

En la iglesia de Lourdes, la Srta. Juana Vallejo y Francisco González Avila. De izquierda a derecha: Srta. Lourdes Vallejo, hermana de la novia, y dama de honor; Sra. Doña Joaquina de Llodra, madrina; la novia, el novio, Sr. Jose Couto, en representación del padrino Sr. Gerardo S. Diaz; y Sr. Juan Llodra, caballero de honor. Como madrina y padrino de velo asistieron la Srta. Magdalena Jaen Morente y el Sr. Luis de A. Ruiz.

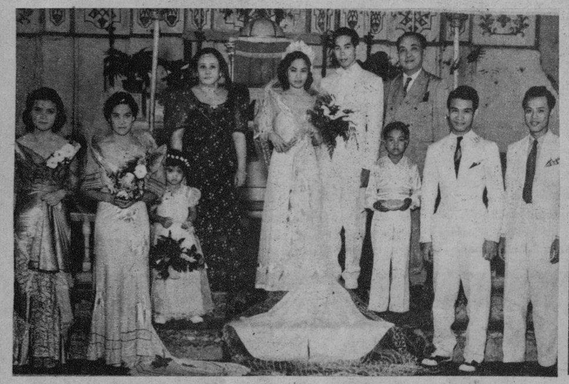

Arriba: En Dasmariñas, Cavite, la Srta. Avelina Méñez y José Bautista, hermano del arquitecto Nicanor Bautista. Actuaron de padrinos la Sra. del ex-Juez Mariano de Joya y el Juez Emiliano Tria Tirona.

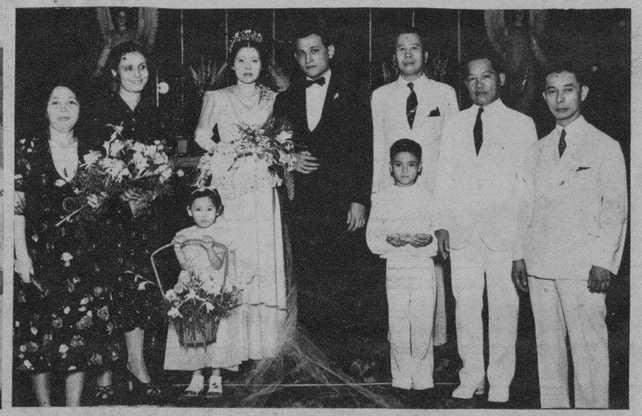

En la iglesia de los PP. Paules, la Srta. Cristina Soriano. y José Medina. Fueron padrinos Da. Desamparada Torres y el Sr. José Badillo.

A la derecha: En Sta. Mesa, la Dra. Corazón L. Cruz y el abogado Leonardo L. García. Fueron padrinos la Sra. Felisa Lim Cruz y el Dr. Aurelio R. Santos; padrinos de velo, la Dra. Patrocinio Bonoan y el Dr. Benito Manansala y dama y caballero de honor, la Dra. Josefina Santos y el Dr. Angel Rodríguez.

En Paniqui, Tárlac, la Srta. Remedios Ongpanco y Fernando del Rosario. De izquierda a derecha: Sra. de Antonio Cojuangco, madrina; Srta. Dadiva Aromin, dama de honor; la novia, el novio, Sr. Salvador Hizon, caballero de honor; y Sr. Jose M. Tapia, padrino.

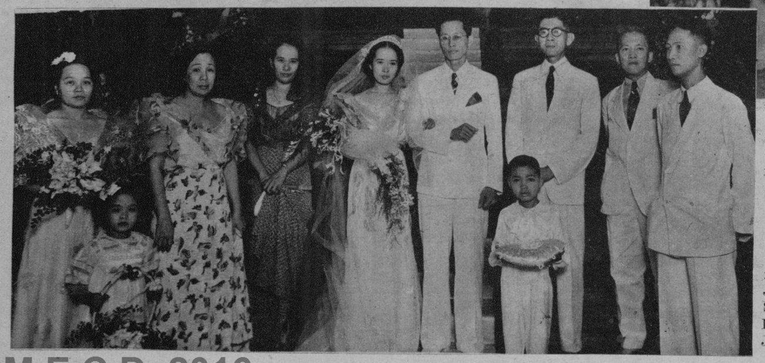

A la izquierda. En el Palacio Arzobispal, la Srta. Josefina Zialcita y Mariano J. Sideco. De izquierda a derecha: Jovita de León, dama de honor; Sra. de Victor Buencamino y Sra. Victoria Gastón, madrinas; la novia, el novio; el Juez Pedro Tuason y Don Críspulo Sideco, padrinos y el ingeniero Justo N. López, caballero de honor.

M.E.C.D. 2016

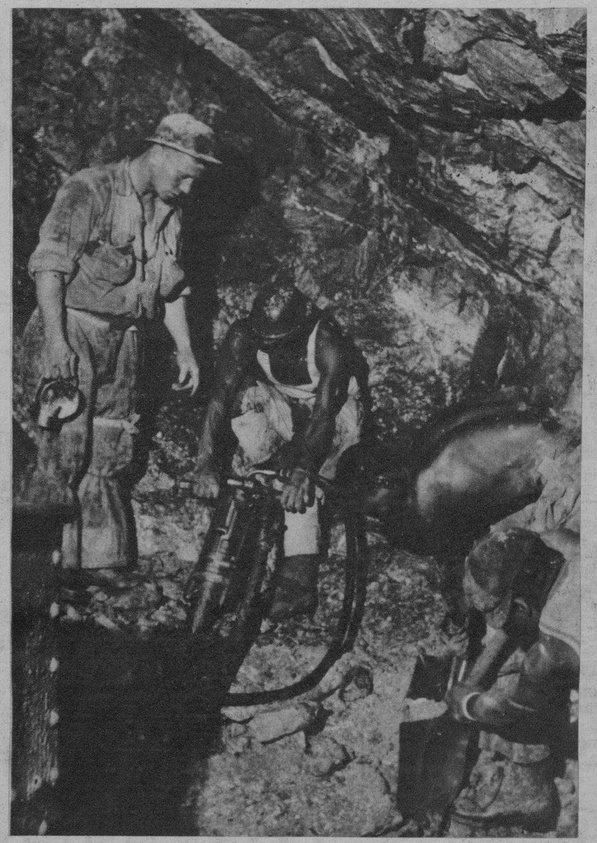

Trabajando en las minas

Un escultor afroamericano.

El negro, como actor de la radio.

rick Douglass, el primero caudillo político negro, de que "El partido republicano es la nave; todo lo demás, mar abierto". La iglesia era la piedra angular de la comunidad y los pastores, no perturbados por problemas sociales, predicaban la vieja religión. El negro norteño del período premigratorio sabía el sitio que le correspondía y sonriente, paciente y dúctil, no salía de él.

Luego vino la emigración y hacia 1930, la población negra de Chicago había aumentado 430 por ciento; de Detroit, 2,813 por ciento; de la ciudad de

blanco pagaba anteriormente de cuatro a cinco dólares.

Día y noche, en los domingos y otras fiestas, las calles de las zonas negras están siempre llenas de gente. El "Valle del Paraíso" de Detroit está tan despierta a las dos de la madrugada apenas comienza antes de las once y a nadie se le ocurriría presentarse en una fiesta antes de medianoche. En otras palabras, en la vecindad media de negros, nadie quiere retirarse a casa. Las calles, los salones de billar y

Continúa en la página 20

Las anfitrionas en el "sari-sari sarao" celebrado bajo los auspicios del Capítulo Femenino Juvenil de la Nepa. De izquierda a derecha: Celia Martínez, Pacita Madrigal, Mila Nieva, Girlie Martínez, Guía Balmori, Leonor Rodríguez, María Urquico, y Carmen Reyes. Todas ellas lucen artísticas creaciones hechas con materiales del país.

La concurrencia en la fiesta que recientemente ofreció la Srta. Nannie Domingo hija del Dr. Elías Domingo en su casa en F. B. Harrison. La anfitriona aparece en el centro de la fotografía. Los invitados fueron obsequiados con merienda y cena.

En la fiesta que el Capitán Melecio Santos y señora dieron con ocasión del bautizo de su hijo, habiendo sido padrinos la Sra. del Coronel Dosser, , la Sra. Milagros Soliven, el Capitán Pacifico Sevilla y el abogado Ramon Mitra. En la foto aparecen los anfitriones, los padrinos y varios invitados entre otros el Alcalde de Baguio Sergio Bayan, el Coronel Telesforo Martínez, el Coronel Dosser, la Srta. Nena Bayan y otros.

Fiesta Nepa en la High School del Holy Ghost College celebrada recientemente. En la foto, entre otras están la Srta. Mila Nieva, organizadora, y las Srtas. C. Tankiang, Coscolluela, Mendoza, Teodora, Osmeña y las alumnas de High School. Foto Broadway Studio

Fotografías tomadas durante la cena y baile de la Mu Kappa Phi Delta una fraternidad estudiantil del Manila College of Pharmacy and Dentistry. Los dos grupos incluyen al Decano Antonio Llamas, Decano M. Arcualo, Dr. G. Carreon, A. Enríquez, F. Vuesco, Srtas. Lydia Velasco, Cristina Ganzon, Lourdes Ganzon, Naty de la Cruz, Corazon Zamora, Soledad Ocampo, Bella Enríquez, Laura Hernández, Dolores Sta. Inés, y Perla Velasco.

Agasajo de dos miembros del "Kiddos Club" de Iloilo, Mariano Pacheco y Alfredo Javellana en honor de la Sra. Teresa S. de Leon y Amada de Leon durante su estancia en Iloilo. En la foto están además de las festejadas, Patria Gepana, Ester Habana, Lilia López, Lenchem Oppen, Carola Piccio y otros.

Arriba: Agasajo de bienvenida a la Srta. Carmen Llamas ofrecido por sus ex-condiscipulas en el Colegio de Sta. Escolastica.

A la izquierda: El Dr. José C. Locsin que fué Representante, Gobernador y Delegado a la Asamblea Constituyente y su esposa Da. Salvación Montelibano de Locsin, fotografiados con sus numerosos hijos en el día de sus Bodas de Plata. Entre los esposos Locsin, en la última fila están el Ilmo. Obispo de Bacolod Mons. Casimiro Lladoc que celebró la misa y su secretario.

En el "barn dance" del Circulo Escénico. Arriba, de izquierda a derecha: Ramón Ordoveza, Rosita José de Guerrero, Dolores Hidalgo de Ordoveza, Celia Canseco de Lichauco, y Adolfo Feliciano. Abajo un grupo de los concurrentes.

Polvos para la cara

A L'IXORA
PINAUD
PARIS

tiene un perfume delicioso y es de tan fina textura que no irrita ni perjudica el cutis

ESTE SELLO QUE VA EN CADA PAQUETE ES SU MEJOR GARANTIA

CUIDADO CON LAS IMITACIONES

¡UN PRECIOSO SECRETO QUE TODAS LAS MUJERES DEBEN CONOCER!

Aun la belleza femenina más pristina puede realzarse por las cualidades embellecedoras maravillosas de Fine-O-Xina—uno de los secretos embellecedores más preciosos del mundo. Las mujeres de todas las edades recurren a Fine-O-Xina como un elemento indispensable de su tocado diario. Si aun no ha usado Fine-O-Xina, pruebe una botella hoy mismo y observe sus resultados todos los días. Fine-O-Xina está a la venta en todas las principales boticas. Un producto de Santos Ocampo Laboratories.

fine-o-xina
Santos Ocampo

M.E.C.D. 2016