Temperatura en Manila
Maxima de ayer a la 1.50 p. m. 32.7
Minima de hoy a las 4.20 a. m. 24.2

LA VANGUARDIA

Temperatura en Baguio
A las 2 p. m. de ayer, 21 (69.8)
A las 6 a. m. de hoy, 17 (62.6)

AÑO XXIX. NUM. 192 — DIARIO FILIPINO INDEPENDIENTE. Información Mundial, Local y Servicio de Provincias — MANILA, I. F., MARTES, 13 DE SEPTIEMBRE, 1938 — (Registrado en la Oficina de Correos en Manila como Correspondencia de Segunda Clase, el 19 de Febrero de 1910) — 10 PAGINAS—7 CTS.

HITLER LANZA EL GUANTE DE DESAFIO FLAGELANDO A 'HIPOCRITAS' DEMOCRACIAS

UNOS POLICIAS ESTAN BAJO INVESTIGACION

Un chino les acusa de haber "plantado" en él pildoras de opio

LE PEDIAN SOBORNO

El denunciante dice que tuvo que "pagar algo", pero las autoridades no creen aun

Uno de los escuadrones policiacos encargados de coger jugadores y a opiomanos se halla hoy bajo investigación a instancia de un chino que reside en el Chicago Hotel, segun se ha sabido hoy en el City Hall por unas supuestas anomalias que tienen relación con su trabajo. El denunciante alega haber sido victima de algunos miembros de dicho escuadrón que le "plantaron" pildoras de opio en su habitacion para despues intentar arrestarle, para obligarle a pagar un soborno.

La Policia Secreta que segun informes ha estado encargada de la investigación de este caso, se ha negado a revelar nada del resultado de la investigación, pero de fuentes fidedignas se sabe que hace poco el chino victima de esta supuesta mala jugada ha sido llamado al Servicio Secreto para hacer declaraciones.

Allá el chino reveló que una noche aparecieron allá algunos miembros de dicho escuadrón y actuando como quienes habian recibido denuncia de que el chino guardaba opio en su poder, comenzaron a requizar sus cosas personales para despues aparentar que hallaron entre ellas unas pildoras de opio, y que despues le propusieron el pago de una cantidad pa-
(*Continua en la última página*)

Paredes tendra que someterse a una convencion

Así se acuerda ante Quezon; serán expulsados Clemeña y Yuseco si se rebelan contra la convención

El Diputado Benigno S. Aquino, jefe general de campaña nacionalista, ha anunciado después de una conferencia en Malacañang esta mañana que el lunes proximo se celebrará una convención en Abra para la selección del candidato oficial del Partido Nacionalista en dicha provincia. A esta convención asistirá el jefe general de campaña.

El Diputado Aquino ha anunciado asimismo que el sabado proximo habra otra convención en el primer distrito de Pampanga a la que el espera asistir, para decidir el empate habido entre los dos aspirantes a la nominación oficial, el actual Diputado Eligio Lagman y el ex-representante Pedro Valdes Liongson. Ademas de esto, el jefe de campaña nacionalista, ha anunciado este dia la nominación del Diputado Pascual Asanza como candidato oficial del partido en el segundo distrito de Samar y del Diputado Juan Bocar como candidato oficial en el tercer distrito de la misma provincia. Queda por decidirse aun el que ha de ser candidato oficial en el primer distrito de la provincia. . . .
(*Continua en la última página*)

EL PARTIDO SAKDALISTA AUN ILEGAL

No puede celebrar mitines publicos, decide el Secretario Quirino

RECURSO NECESARIO

Tendrá que presentarlo ante el juzgado y obtener un fallo favorable

A menos que los sakdalistas entablen un recurso ante los tribunales de justicia competentes y obtengan una decisión que legalice la existencia de dicha agrupación como partido politico, y con derecho, por tanto, a celebrar mitines publicos, el departamento del Interior no levantara la orden dictada a los gobiernos municipales que prohibe la concesión de permisos para la celebración de mitines publicos de los sakdalistas.

La petición de revocación de la orden fué planteada ayer por Benigno Ramos ante el Secretario del Interior, Elpidio Quirino, a fin de que su partido pueda celebrar mitines durante la campaña politica actual en apoyo de los candidatos sakdalistas en diferentes distritos de diputación de Filipinas.

La orden cuya existencia es cuestionada por Ramos, fue expedida por el anterior Secretario del Interior, Teofilo Sison, a raiz del levantamiento sakdalista de 1934 en las provincias de Bulacan, Rizal, Cavite, Laguna, Tayabas y aun Batangas, de cuyas resultas mas de 70 personas fueron muertas a tiros cuando los amotinados sostuvieron encuentros con las fuerzas de la Constabularia.

Como resultado del proceso que
(*Continua en la última página*)

SE PROCLAMARA A SANTOS HOY

Y pasado mañana De la Fuente presentara en el sur a Mendoza

El ex-concejal Pascual Santos será proclamado esta noche, en un miting de lideres del norte, en la calle Coral No. 220, Tondo como candidato del Partido Democrata, en el norte, segun ha anunciado hoy el concejal Manuel de la Fuente, presidente de dicho Partido.

Tambien ha anunciado que en el sur el Jueves por la noche los democratas celebraran otro miting para proclamar la candidatura del ex-representante Alfonso E. Mendoza, presidente del Partido Radical cuya candidatura han decidido los democratas sostener.

Con este paso que han decidido dar los democratas, ya es un hecho la separacion de los democratas del Frente Popular, aunque el mismo concejal De la Fuente ha asegurado esta mañana que "todavia esperamos un arreglo feliz de los incidentes, pero un arreglo ajustado a los verdaderos principios de la democracia."

El Sr. De la Fuente ha explica-
(*Continua en la última página*)

QUEZON FIRMA UN BILL MAS

Es el que crea cursos de especialización en el Colegio de Medicina

El Presidente Manuel L. Quezon ha firmado esta mañana otro proyecto de ley más, el que lleva el No. 3749 que destina fondos para el establecimiento de cursos de especialización y pensionamientos en medicina en el colegio de medicina de la Universidad de Filipinas. Este bill se ha convertido hoy en ley de la Mancomunidad No. 401.

El Presidente Quezon, sin embargo, pedirá de la junta de regentes de la Universidad de Filipinas que no haga uso por ahora de este presupuesto hasta después de las próximas sesiones de la Asamblea Nacional en que se podrá determinar si la partida autorizada constituirá un presupuesto permanente o no.

Al firmar el bill, el Jefe Ejecutivo dirigió la siguiente carta al Dr. Jorge Bocobo, rector de la Universidad de Filipinas:

"Mi querido Rector Bocobo:

"He aprobado el bill No. 3749 titulado 'ley que vota fondos para el establecimiento de cursos de especialización y pensionamientos en medicina en el colegio de medicina de la Universidad de Filipinas', que ahora se ha convertido en ley No. 401, porque estoy en favor de sus fines. En vista, sin embargo, de la opinión expresada por la junta de regentes en la cual estoy totalmente de acuerdo, espero que la junta no hará uso de este presupuesto hasta después de las próximas sesiones de la Asamblea Nacional en que tendremos ocasión de determinar si esta partida podrá ser autorizada como un presupuesto permanente o no".

SUPUESTO INTENTO DE ROBAR AL SWEEPSTAKE

Cartas para dicha oficina son halladas en un pasillo de la oficina de Correos

Una intentona de robar las correspondencias que estaban depositadas en el Apartado de Correos No. 141 del Philippine Charity Sweepstakes se supone que se ha cometido anoche por alguien que creía que entre las mencionadas correspondencias había billetes premiados y enviados a la oficina central del Sweepstakes para su cobro.

Esto es, por lo menos, lo que suponen los directores del Philippine Charity Sweepstakes, con motivo del hallazgo de algunas cartas dirigidas a la mencionada empresa y que se encontraron tiradas en los pasillos que conducen a la antesala del edificio de Correos anoche.

El Director de Correos, Sr. Juan Ruiz, entrevistado esta mañana sobre la probabilidad de que alguien estuvo tratando de apoderarse de algunas cartas dirigidas al Sweepstakes, declaró que el apartado de correos que corresponde a dicha empresa no ha sido forzado, ni cree que ninguno puede hacerlo, porque hay siempre en dicha división algún empleado de guardia aun durante la noche, aparte de los muchos policías especiales que continuamente están de guardia por las noches en todo el edificio. Además, según el Director Ruiz, examinada la tapadera del apartado de correos mencionado y su cerradura, no demuestra señales de que al-
(*Continua en la última página*)

La Sra. Liboro copa el primer puesto

La Sra. Socorro L. de Liboro considerada como una de las más fuertes candidatas en el presente Concurso de Suscripciones patrocinado por los periódicos de la TVT, ocupó el primer puesto anoche cuando recibió 3,000 votos adicionales en el scrutinio.

Durante estos ultimos días los sostenedores de la Sra. de Liboro no registraron ni un solo voto aunque se oía que estaban muy atareados todos los días en su campaña. Mientras trabajaban en silencio, según informes, estaban observando cuidadosamente la fuerza relativa de sus rivales candidatos, por lo que se espera que a última hora de la votación en la noche del 24 de septiembre posiblemente,
(*Continua en la página 8*)

CHINOS Y NIPONES EN SANGRIENTA BATALLA

Duelo a cañonazos en el río Yangtze que duró tres horas; pueblo chino recapturado

Por LLOYD LEHRBAS
Corresponsal de la Associated Press

Shanghai, China 13 de septiembre.—Una lucha sangrienta se esta trabando hoy a lo largo de todo el frente de batalla con los chinos tenazmente rechazando los ataques repetidos de los japoneses que estan intentando abrir una brecha a traves de las posiciones de defensa en ambos lados del Rio Yangtze.

La batalla mas encarnizada se estaba librando en la colina de Fakinshan en donde los chinos estan bloqueando la ofensiva japonesa hacia la linea ferroviaria de Pinghan, y el norte de Teian en donde los invasores han estado atascados desde hace tiempo. Los chinos contra-atacaron en Manchuveiling alegando que habian llegado a las afueras de la ciudad despues de infligir grandes bajas al enemigo.

Entre tanto ocho buques de guerra nipones bombardearon las fortificaciones pero los chinos declaran que las unidades navales
(*Continua en la última página*)

TYDINGS ESTA GANANDO A PESAR DE ROOSEVELT

(*De la "Associated Press"*)

Baltimore, Maryland, 12 de septiembre.—El Senador Millard E. Tydings, que aspira a la renominación démocrata contra un candidato apoyado por el Presidente Roosevelt, estaba ganando según el recuento de los votos de las primarias, hecho hasta altas horas de esta noche.

Tydings

En Baltimore 202 precintos de un total de 471 daban: Al Senador Tydings 31.059 votos; al Representante David J. Lewis, 24,038.

Desde el comienzo del recuento, el Senador Tydings estuvo a la cabeza.

NOTA DEL TIEMPO

11:30 a.m.—Los barómetros han subido moderadamente en Japón, Korea y Shanghai y ligeramente en Bonins, Islas de Nansei, Pratas, Paracels y Guam; se han conservado casi estacionarios en Yap, Filipinas, Indochina y Hongkong.

Son de esperar en Filipinas durante las 24 horas siguientes vientos variables. Tiempo nublado en general con lluvias pasajeras.

Enormes bajas leales en otras luchas en el Ebro

(*Servicio Transoceanico*)

Salamanca, 12 de septiembre.—Los cuarteles nacionalistas dicen en su comunicado de anoche que las tropas del General Franco rechazaron en el frente del Ebro los ataques de los republicanos, a los que causaron enormes bajas.

Los nacionalistas tambien consiguieron mejorar sus posiciones ligeramente. La aviación insurgente bombardeo Cambrils y Cavalis, así como tambien el puerto de Almeria en la noche del sabado.

Los nacionalistas fortifican las posiciones en el Ebro

(*De la "Associated Press"*)

Hendaya, 12 de septiembre.—Tras una cortina de fuego de artilleria y entre el estruendo de los tanques de patrulla, las tropas nacionalistas españolas estan fortificando hoy las posiciones que arrebataron a las fuerzas republicanas en el frente del Ebro.

Tanto los nacionalistas como los republicanos han informado que las hostilidades siguen desarrollandose a lo largo de una linea de batalla de diez millas desde Gaeta hasta el pie de las montañas en la Sierra de los Caballos.

Los nacionalistas avanzan a Gaeta y Val de Vilabert

(*Servicio Transoceanico*)

Barcelona, 12 de septiembre.—El boletin militar publicado anoche
(*Continua en la última página*)

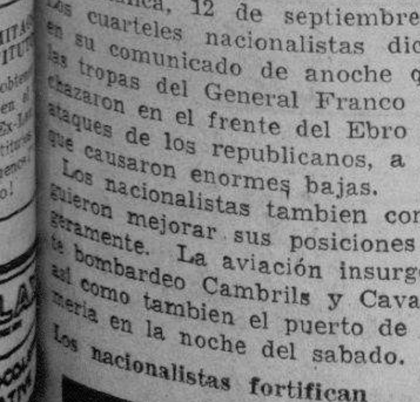

ANUNCIA CONTRA PRAGA "MUY GRAVES MEDIDAS"

Francia cree que es una amenaza

Considera, empero, que el peligro "se ha aplazado momentáneamente"

(*De la "Associated Press"*)

Paris, 12 de septiembre.—El gobierno de Francia ha considerado esta noche el discurso del Canciller aleman Adolfo Hitler en Nuremberg practicamente como una amenaza de que va a recurrir a las fuerzas armadas si Francia y Gran Bretaña no obligan a Checoeslovakia a devolver sus regiones sudeticas alemanas a la Alemania Nazi.

Un portavoz de la Oficina del Exterior de Francia, despues de leer el discurso, dijo que el gobierno de Francia lo interpretaba como "un aplazamiento momentaneo del "peligro." Añadio, sin embargo, que Hitler habia preferido amenazas que, a juicio de Francia, se convertirian en fuerza armada en el caso de que las negociaciones checo-sudeticas no lleguen a resolver el problema de las minorias.

Hitler lanza el guante de desafio a Inglaterra y a Francia

(*De la "Associated Press"*)

Nuremberg, 12 de sept.—El Canciller aleman Adolfo Hitler ha lanzado esta noche el guante de desafio a Inglaterra y Francia, al afirmar que, suceda lo que suceda, Alemania esta resuelta a liberar a los alemanes sudeticos.

En una forma retadora, el dictador, hablando en la sesión final del Congreso anual del Partido Nacional-socialista aqui, dijo:

"Yo afirmo a las democracias que la suerte de los sudeticos no puede sernos indiferente. Si estos habitantes oprimidos creen que no tienen derechos ni ayuda, van a obtener ambas cosas de nosotros". Luego añadio: "Creo que la causa de la paz de Europa no sera servida creandose la impresión de que Alemania es indiferente a la suerte de 3,500,000 alemanes en Checoeslovakia. Los caballeros de Londres deben estar seguros de esto".

Nada indico de sus intenciones respecto a Checoeslovaka

Hitler demando que la republica checa de a los tres millones y medio de sudeticos "sus derechos", pero no indicó precisamente sus intenciones respecto a Checoeslovakia.

El canciller aprovecho la ocasion para atacar sañudamente las democracias y el bochevismo. Dijo a sus partidarios vitoreantes que "vemos a la democracia y al bolchevismo organizados en un frente solido" contra la Alemania Nazi.

El dictador aleman estuvo hablando con entusiasmo vehemente por espacio de 78 minutos, pero dejo sin respuesta la pregunta de si Alemania va a usar la fuerza para lograr sus ambiciones para los alemanes sudeticos. Hizo cons-
(*Continua en la última página*)

ADOLF HITLER,
el Fuehrer de Alemania...Su discurso fué un violento ataque a todas las democracias, "falsas" e "hipocritas" y al bolchevismo, al que el tildó de "la más espantosa mofa en la historia del mundo..."

HITLER PRESENCIA UNA PARADA MILITAR

Declara después que Alemania tiene las mejores armas y las tropas mejor entrenadas

(*De la Agencia Reuter*)

Nuremberg, 12 de septiembre.—Antes de pronunciar su transcendental discurso aquí esta tarde sobre la cuestión del problema checo, el Canciller Hitler presenció un imponente espectáculo de las fuerzas de tierra y aire del Reich.

Al terminar la parada militar, el Fuhrer, dirigiéndose a las tropas, dijo que tenían las mejores armas existentes hoy día y eran las mejores entrenadas.

Hitler añadió que el mismo se había convencido de esto durante las recientes maniobras en gran escala en diferentes partes del país.

Las altas autoridades permanecieron en intimo contacto con el Canciller en todo el día y pasaron largas horas en sus cuarteles de hotel, el Deutscherhof, incluso el Mariscal Hermann Goering, el doctor Joseph Goebbels y practicamente todos los otros miembros del gobierno, como Heinrich Himmler, jefe de la policía secreta alemana, el General Brauchitsch, comandante en jefe del ejército, y el General Keitl, jefe de Estado Mayor.

La atmósfera en Nuremberg se había hecho tan confusa y embrollada durante las últimas 36 horas que la opinión aquí expresada cesó de representar la voz de la na-
(*Continua en la última página*)

Con enérgica indignación y en tonos retadores pronuncia su discurso el Fuhrer

(*Servicio Transoceanico*)

Nuremberg, 12 de septiembre.—El Fuhrer clausuró esta noche el Congreso Anual de la Gran Alemania con un discurso, que comenzó repasando la historia del desenvolvimiento del Partido Nacional-socialista desde su primer surgimiento en septiembre de 1923, en que, según él, cada nacional-socialista estaba luchando contra la persecución y la difamación, hasta ahora en que, como órgano principal del Partido del gobierno, se halla también luchando contra las mismas fuerzas.

Dijo que el movimiento era el movimiento del pueblo, dirigiéndose, especialmente, a los obreros. Estos no solo fueron combatidos por los partidos marxistas, sus enemigos mas peligrosos, sino también totalmente mal comprendidos por la burguesía, la cual hizo frecuentemente causa comun con los partidos marxistas.

Todo el país recuerda aquellos días un sentimiento de orgullo, dijo el Fuhrer. "Todos iban contra nosotros. El Nacional-socialismo fué difamado y abandonado por todos. Todos nos odiaban y perseguian y es incontable el número de los nuestros que tuvieron que pagar con la prisión su fé en Alemania. Muchos de nosotros vertieron su sangre y murieron por nuestra idea cuando se empleó en contra nuestra el terror sin igual."

El Fuhrer pasó después a establecer una comparación entre el primer surgimiento a la vida del Nacional-socialismo, hace 15 años, y lo que está ocurriendo ahora. Entonces, era una banda de combatientes; ahora es una demostración de una nación afirmativa. La tensión internacional fué reemplazada por la unidad nacional, siendo el Partido Nacional-socialista el reconocido organismo, representativo de las extensas masas del pueblo.

Explica la necesidad del expurgo de la influencia judía

Habia de lograrse la integración del caudillaje político y económico de los obreros manuales e intelectuales, y con tal fin era necesario expurgar de esta sociedad nacional la influencia judía.

Se puede obtener la guia autoritaria en los asuntos nacionales cuando se da a los más capaces hijos del pueblo, aun siendo hijos de pobres, oportunidad de encumbrarse a los más altos puestos.

Quedó abierto el camino para la ejecución de las más arduas tareas y, a los pocos años, los que tenían a su cargo la orientación de los asuntos del estado lograron vencer la miseria economia y librar a la nación de los grillos politicos que habían amenazado esclavizarla para siempre.

Hitler declaro que la nueva comunidad nacional alemana no era un concepto abstracto, sino que está viviendo una vida visible como organización.

Dijo que el Partido Nacional-socialista es una fuerza defensiva de la comunidad nacional dentro de si misma y está entrenando todos los años a millones de jovenes alemanes para importantes tareas politicas.

El Partido sirve a los intereses de todos, y cuando se llegue a comprender esto, también se llegará a comprender la conveniencia de ciertas medidas que ahora pudieran resultar impopulares, pero que son necesarias para mantener la salud, la fuerza y la prosperidad del
(*Continua en la página 8*)

DOS SUDETICOS SON HERIDOS

Fueron agredidos a tiros en un disturbio en Checoeslovakia

(*De la "Associated Press"*)

Praga, 12 de septiembre.— Dos alemanes sudéticos fueron heridos a tiros, uno de ellos gravemente, durante un disturbio político en Graslitz esta noche, después del discurso del Canciller alemán Adolfo Hitler en Nuremberg.

Varios centenares de sudéticos estaban vitoreando y cantando cuando un individuo no identificado disparó dos tiros de revolver contra la muchedumbre. Los sudéticos, encolerizados, persiguieron al individuo hasta la Oficina de Correos, donde fué atrapado por la policía.

Este incidente, juntamente con otras indicaciones de desórdenes en las regiones sudéticas, ha dado lugar a la circulación de informes de que acaso el gabinete checo fuera convocado a una sesión de emergencia.

Horas después, el gobierno haba debido invocar la ley marcial
(*Continua en la última página*)

Prefieren luchar ahora los checos

(*De la Agencia Reuter*)

Praga, 13 de septiembre.—"No plebiscito. Preferiríamos pelear y seria mejor pelear ahora que de aqui a un año, en que las condiciones podrian no ser tan favorables."

Esta ha sido la primera reacción del hombre de la calle en Checoeslovakia ante el discurso pronunciado por el Fuhrer aleman Adolfo Hitler en Nuremberg ayer.

Al mismo tiempo, alentados por el apoyo del Fuhrer, los circulos sudeticos alemanes han dado a entender que podria ser practicamente imposible refrenar a las autoridades y al pueblo en las provincias de demandar un plebiscito y acaso precipitar mayor numero de demostraciones e incidentes.

Mientras tanto, aunque la situación creada por el discurso de Hitler sigue considerandose muy grave en los circulos autorizados de Praga, creese aun que hay margen para alguna esperanza.

La erupcion del Canlaon es suave segun el P. Selga

El Volcan Canlaon, en la Isla de Negros, esta en plena erupcion, pero la misma no constituye ninguna amenaza para vidas y propiedades debido a las caracteristicas de este volcan que a diferencia del Mayon, no emite rocas ni lava ni lanza al espacio violentas humaredas, segun declaro esta mañana en Rev. P. Miguel Selga, director del Observatorio Central de Manila. El P. Selga, inspecciono cuidadosamente este mismo volcan durante su ultima erupcion hace cinco años y descubrio que la indole de su erupcion no es grave.

En 1933, el Canlaon estuvo en erupcion durante solo unas horas, segun el P. Selga. Fuera de esta breve erupcion, que ni siquiera fue violenta, puesto que no se registraron en Negros ni temblores ni ruidos subterraneos, todos los indicios de actividades en dicho volcan fue un penacho de humo blanco. Este es humo que fluye suavemente del crater nuevo del volcan, un agujero abierto a un lado del antiguo crater que es muy grande y esta ahora cubierto de vegetacion. Cuando el humo llega a la superficie del monte, es arrastrado por el viento.

El único peligro positivo, en caso de una violenta erupción, según el P. Selga, es el que afrontan las Centrales que utilizan el agua de los rios que afluyen cerca del volcan. Estos rios como lo que sucedio en 1933, se llenan de ceniza finisima que luego penetra por las tuberias de las maquinarias de las centrales que utilizan el agua de los rios para las mismas y llega a paralizar dichas máquinarias.

Los primeros signos de actividad en el Canlaon se presentaron en julio de este año pero ninguno comunico nada al Observatorio La semana pasada, según el P. Selga, el recibio una carta de una mujer de Negros en la que esta incluía un poco de ceniza que según ella descubrio sobre las hojas de los platanos y sobre las ropas tendidas al sol, en las faldas del monte. La ceniza, según el P. Selga, era vólcanica.

Antes, sin embargo, de decidir nada, el P. Selga pidio informes de las centrales. La Central La Carlota se puso inmediatamente en comunicación, continua con el Observatorio. El sabado pasado la
(*Continua en la última página*)

OTRA REORGANIZACION DEL GABINETE FRANCES

(*Servicio Transoceanico*)

Paris, 12 de septiembre.—Rumoréase en los circulos politicos que es inminente la reorganización del gabinete francés y que en la sesión del gabinete señalada para el martes por la mañana se discutirá la conveniencia de formar un gobierno en el que estarán representados todos los partidos. La sesión será presidida por el Presidente Albert Lebrun.

Rumoréase asimismo que Edouard Herriot será el Primer Ministro en el nuevo gabinete, en el que estarán incluidos Daladier, como Ministro de Guerra, y Bonnett, como Ministro del Exterior. Los rumores, sin embargo, que se refuerzan con el hecho de haber celebrado una larga conferencia ayer y esta mañana los señores Daladier y Herriot, no son desmentidos ni confirmados en los circulos bien informados.

Fue "un alarmante ladrido pero la mordedura se aplaza"

(*De la Agencia Reuter*)

Washington, 12 de septiembre.—El tono estridente y agresivo del discurso del Canciller Adolfo Hitler en Nuremberg este día ha producido una medida de alivio a Washington, donde se cree que el grado de peligro se halla en proporción inversa a la fiereza del dictador nazi.

"El ladrido es alarmante pero la mordedura se va a aplazar por lo menos", tal es, en síntesis, la opinión en los círculos oficiales de aquí, aunque se ha admitido que Europa ha logrado, a lo sumo, un corto respiro después de los temores de las últimas semanas.

El discurso de Hitler ha llegado demasiado tarde para producir efectos materiales en el mercado de valores de Nueva York.

Las transacciones en el mercado de San Francisco que se cierra tres horas después de Nueva York, han sido muy tranquilas después del discurso de Hitler.

Italia hace una advertencia a Inglaterra y a Francia

(*De la "Associated Press"*)

Roma, 12 de septiembre.—Los altos fascistas italianos han expresado anoche la opinión de que el discurso del dictador aleman Adolfo Hitler en Nuremberg ha colocado la responsabilidad de la paz europea en los hombros de Checoeslovakia y sus aliados.

Un circulo autorizado italiano dijo que Inglaterra y Francia deben afrontar las realidades y comprender que ya no se puede seguir denegando los derechos de la minoria alemana sudetica en Checoeslovakia.

"Sereno" dice Italia sobre
(*Continua en la última página*)

M.E.C.D. 2016

LA CAMPAÑA POR YULO PRONTO SE INICIARA

PAREDES DECIDE DEFINITIVAMENTE SER CANDIDATO

Montilla irá hoy a Visayas a preparar el terreno para el futuro Speaker

La marcha del Speaker Gil Montilla este día para preparar el terreno para la nominación del Secretario José Yulo y presidir la convención de nacionalistas en Bacolod y la declaración de Abra como zona libre con el Comisionado Quintín Paredes y el Diputado Agapito Garduque frente a frente, son las dos noticias más destacadas de la actual campaña electoral.

Como una confirmación de la noticia publicada ayer por "La Vanguardia" de que el sábado 24, el Secretario Yulo dejará su puesto para ser candidato en Negros Occidental, el Speaker Montilla se marcha este día para su provincia al parecer para preparar el terreno para la nominación de Yulo.

Montilla presidirá la convención de los nacionalistas negrenses que tendrá lugar el jueves, 15 del actual en Bacolod.

Yulo y otros serán proclamados en la inauguración de Bacolod

Aunque dicha convención es solo para la selección de los tres candidatos nacionalistas de la provincia, sin embargo, todo el país está interesado en su resultado en vista de que el Secretario Yulo una vez elegido Diputado, se asegura que será el próximo Speaker de la Asamblea Nacional.

Este día también se marcha el Diputado Manuel Roxas, y aunque se dice que uno de los propósitos de su viaje es arreglar los conflictos sobre candidaturas en su provincia, puede que ayude también en la nominación de Yulo como candidato de la administración. Se espera que Yulo será nominado en el tercer distrito de Negros Occidental. Los otros que con toda seguridad serán nominados en la convención son los Diputados Enrique Magalona para el primer distrito y Pedro Hernaez para el segundo.

La proclamación de los candidatos nominados en la convención del jueves, tendrá lugar el 30 de septiembre con ocasión de las fiestas de la inauguración de la nueva ciudad de Bacolod. Se tiene entendido que el Presidente Quezon será el huésped de honor en los festejos.

Paredes decide lanzarse; Abra, zona libre

Por otro lado la provincia de Abra, posiblemente sea declarada zona libre para dar oportunidad a que el Comisionado Paredes y el actual Diputado Garduque, ambos nacionalistas, luchen uno contra otro en las próximas elecciones nacionales del 8 de Noviembre de este año, según declaraciones hechas por el Diputado Benigno S. Aquino, director general de la campaña nacionalista.

El Comisionado Paredes que llegó el domingo procedente de Abra se entrevistó con el Diputado Aquino para informarle que está resuelto a presentarse candidato a Diputado, poniéndose a disposición de la Comisión Nacional Ejecutiva.

Aquino dice que Paredes y Garduque insisten en presentarse candidatos. Hay el plan de convocar a una convención si es que los términos y condiciones de la misma son aceptables para los dos candidatos. Aquino sin embargo cree que ya no habrá tiempo para celebrar dicha convención y debido a esto dice que hay el propósito de declarar zona libre la provincia de Abra.

A juzgar por los telegramas que se reciben en el cuartel general nacionalista en que los consejos municipales endosan la candidatura de Garduque, los jefes nacionalistas creen que Garduque dará mucho mucho que hacer a Paredes.

EL DR. N. S. SEVILLA SE HA MARCHADO A HONGKONG

El Dr. Nicolas S. Sevilla, jefe auxiliar de la división de productos animales de la Oficina de Industria de Animales, salió ayer, a bordo del "Empress of Asia" para Hongkong y Macao.

Dr. N. S. Sevilla

Los servicios del Dr. Nicolas S. Sevilla fueron solicitados por el dueño del Cosmos Club, Mr. Lai, para que sea consejero técnico en el establecimiento de sus modernas fabricas de jamón en China.

El Dr. Sevilla fue escogido por su entrenamiento y experiencia en la manufactura de jamón y de otros productos de carne. Estará de retorno después de un mes.

Una casa de Hongkong busca representación

Una casa de Hongkong desea tener tratos con pequeños manufactureros de Filipinas, con el fin de que la representen en estas Islas, según el Director Anastacio de Castro, de la Oficina de Comercio. Se ha informado que los interesados en este negocio pueden acudir a la Oficina de Comercio mencionando la Oportunidad Comercial No. 1366.

El ex-Representante Suñer es agredido en un incidente politico

(*Servicio Informativo*)

Cotabato, 12 de Septiembre.—Un incidente preelectoral registrado hace algunos dias entre dos facciones politicas rivales, culmino en la agresion del ex-representante Teodulfo Suñer el cual resulto lesionado, y llevado al hospital para curarse.

El encuentro tuvo lugar entre Suñer, que es el lider principal de Alfredo Ramos, uno de los siete candidatos para el unico distrito de Cotabato, y Duma Sinsuat, que esta trabajando por la reeleccion del Datu Sinsuat. Una acusación por lesiones graves se ha presentado ante el juzgado contra el agresor.

El liderato politico del Datu Sinsuat en Cotabato es combatido por seis candidatos, Alfredo Ramos, Francisco Altea, Primitivo Baugas, Manuel Abrogar, Datu Mantel Diliangalan y Datu Ugalingan Piang.

El Partido Nacionalista no cuenta con un comite debidamente organizado en esta provincia y todos los candidatos son nacionalistas. Nadie de los actuales candidatos son oficiales, pero aun cuando se hiciese la proclamación de algujen los demas ya han anunciado su intención de ser candidatos. F. C.

Hon. TEODULFO SUÑER,
Ex-Representante por Capiz

Del frente electoral

A pocos días del cierre del registro de las candidaturas, los partidos apresuran la nominación de sus candidatos

Faltando solamente pocos días para expirar el plazo del registro de certificados de candidatura que termina el 29 del actual, el partido de la mayoría y los oposicionistas están apresurando la nominación de sus candidatos, mediante convenciones, o proclamas basadas en resoluciones de alcaldes y liders.

Mañana el Partido Nacionalista celebrará una convención en Lingayén para nominar a los candidatos oficiales del partido en dicha provincia. El Diputado Aquino irá a Pangasinán para presidir la convención. Debido a que los diputados Daniel Maramba y Eugenio Pérez, no tienen contrincantes en sus respectivos distritos, la convención se limitará a proceder a la nominación de candidatos en tres distritos solamente.

Aquino anunció anoche que el actual Diputado Eusebio Orense fue proclamado candidato oficial en el segundo distrito de la provincia de Batangas, basándose dicha proclamación sobre resoluciones de los concejos municipales que componen el segundo distrito recibidas en el cuartel general nacionalista. La resoluciones endosan la candidatura del Diputado Orense.

Aquino dijo igualmente que espera poder hacer la proclamación de los candidatos Justino Nuyda y José Bonto ambos de Albay, tan pronto como reciba informes del Diputado Pedro Sabido en relación con la situación politica en el primero y segundo distrito de dicha provincia.

MIGUEL R. CORNEJO
Candidato a Diputado en el distrito Sur de Manila del Partido Frente Popular Republicano.

Sabido estuvo algunas semanas en Albay para apreciar la posibilidad de la reelección de Bonto. Se dice que Sabido encontró la situación en el primer distrito favorable a Bonto, excepto en el pueblo de Malinao, pueblo natal de tres candidatos rivales, el Dr. Exequiel Kare, Honesto Bausa y Leovigildo Peña.

Cornejo por la reorganización del gobierno del Commonwealth

La completa reorganización del gobierno de la Mancomunidad será el "issue" principal de Miguel R. Cornejo, jefe del Partido Frente Popular Republicano, según anunció anoche al proclamar su candidatura a Diputado para el distrito Sur de Manila ante una reunión de un centenar de liders y simpatizadores suyos.

Cornejo dice que él es el fundador original del Partido Frente Popular y que el grupo politico que él encabeza no tiene nada que ver con el presidido por el ex-Senador Juan Sumulong. Su partido, según Cornejo está integrado por partidistas de la independencia filipina entre los republicanos, socialistas, obreristas y demócratas.

Otros puntos de la plataforma de Cornejo son el fomento de los matrimonios tempranos para aumentar la población del país, y la nacionalización del trabajo, las industrias y el comercio al por menor de Filipinas.

CRISANTO M. GUYSAYKO
ex-Representante y ex-Fiscal de Sorsogón y Camarines Sur, que ha sido nominado candidato oficial del partido nacionalista para el segundo distrito de Laguna, en una convención de alcaldes y liders de dicho distrito celebrada en el Plaza Hotel el sábado pasado.

Comunistas y chinos en el primer miting oposicionista en Cabanatuan

(*Servicio Telegráfico*)

Cabanatuan, Nueva Ecija, 11 de septiembre.—El primer mitin de los oposicionistas aqui celebrado anoche se caracterizo por la asistencia de comunistas y chinos.

Unas seis cientas personas entre las cuales se hallaban ciento cincuenta chinos entre hombres y mujeres asistieron al mitin que tuvo lugar en la Plaza del Pueblo.

Hablando desde la glorieta de la plaza, Ignacio Nabong el candidato del Frente Popular que esta luchando contra el Diputado Alzate y Ramoso, hablo de las miserias que padecen muchos por dos por la miseria en que viven sus hijos, den oidos a las tentaciones del soborno."

Cronicas Electorales

Las altas y bajas de las candidaturas.—Por ahora, más de 50 reeleccionistas con probabilidad de triunfo

Por ANA HAW

Más de 60 días median entre esta fecha y el dia de la decisión de la gran batalla electoral por las 98 actas de Diputados a la Asamblea Nacional. Sin embargo, en el frente nacionalista se están registrando ya ciertas altas y bajas de las candidaturas, las cuales, sin modificar sustancialmente la fisonomía del mismo, préstanle bastante interés público. Desde luego, no todas las bajas son derrotas individuales ni todas las altas, triunfos parciales. Resumiendo la situación, es dable decir que de los 90 diputados reeleccionistas originariamente, solo quedan 83 y de estos, 50 ó más de 50 con probabilidad de éxito oscilante entre 51 y 100 por 100.

Inauguróse la Asamblea Nacional en 15 de Noviembre de 1935 con el cuadro completo de 98 miembros, todos nacionalistas. Algún tiempo después quedaban vacantes los escaños de Bonifacio, Confesor, Datu Ombra y Rodríguez (B.) que se han hecho gobernadores provinciales y el de An-

(*Continua en la página 6*)

UN VOCAL ES ABSUELTO DE HURTO DE AGUA

Quezon ordena que E. Medina, de Negros Oriental, sea repuesto

Absuelto por la corte de apelaciones de la acusación de hurto de agua que pertenece al sistema de aguas de Dumaguete, Enrique Medina, miembro de la junta provincial de Negros Oriental, fue repuesto ayer en su cargo como tal en una orden administrativa dictada por el Presidente Manuel L. Quezon. La reposición ha sido a recomendación del Secretario del Interior.

La orden del Presidente dice lo siguiente:

"Este es un asunto administrativo contra Enrique Medina, miembro de la junta provincia de Negros Oriental, por alegado hurto de agua que pertenece al sistema de aguas de Dumaguete, instituido por Celerino L. Martinez.

"El recurrido alegó en su defensa que la queja era maliciosa y sin fundamento, habiendo sido preparado por sus enemigos políticos. El 14 de mayo, 1938, con todo, el fiscal provincial presentó una querella en el juzgado de Primera Instancia de Negros Oriental acusando al vocal Enrique Medina y uno llamado Maximo Guerrero del delito de hurto cualificado, y el 31 de agosto, 1937, se dictó sentencia condenando al recurrido y su coacusado del delito a ellos imputado. Estando el asunto pendiente de apelación en la corte de apelaciones, el Secretario del Interior recomendó la suspensión del recurrido de conformidad con el precedente sentado en el caso del vocal Eusebio Fas de Ilocos Sur que fué suspendido del cargo mientras estaba pendien la determinación de una querella por asesinato presentada contra él en el juzgado de Primera Instancia de Ilocos Sur. El recurrido fue por tanto, suspendido el 22 de diciembre, 1937, mientras se esperaba la determinación final de su apelación de la sentencia del juzgado de Primera Instancia de Negros Oriental.

"En una decisión promulgada el 26 de agosto, 1938, la corte de apelaciones absolvió al recurrido y su coacusado del delito imputado e hizo la observación de que "el resentimiento personal entre el apelante Medina y el ingeniero de distrito fomentado acaso por la política local y los políticos," formaron la base de la acusación del recurrido. El Secretario del Interior recomienda ahora el levantamiento de la orden suspendiendo al recurrido de su cargo.

"En vista de lo que antecede, yo, Manuel L. Quezon, Presidente de Filipinas, por la presente revoco la orden de suspensión de Enrique Medina como miembro de la junta provincial de Negros Oriental, dictada el 22 de diciembre, 1937 y le declaro además inocente de los cargos administrativos formulados contra él."

Ascendido

AURELIO D. ROSARIO,
Superintendente del distrito de Mindanao y Sulu de la "Insular Life Assurance Co. Ltd." ha sido ascendido a Superintendente General de agentes de la compañía.

A. D. ROSARIO SUBE A SUPERINTENDENTE

También es jefe auxiliar de un departamento de la "Insular Life"

Aurelio D. Rosario, superintendente de distrito de la "Insular Life Assurance Co. Ltd." en Mindanao y Sulú, durante los últimos once años, ha sido nombrado superintendente general de agentes y jefe auxiliar del departamento de producción de la Agencia General, según se supo anoche.

La designación de Rosario viene a ser la mejor recompensa para un hombre que ha dedicado casi treinta años de su vida a las ventas, 11 años de los cuales trabajó como agente de la Insular Life.

Antes de unirse a esta última compañía, Rosario era dueño ya de una valiosa experiencia que le condujo no solo a todas las regiones de Filipinas, sino hasta Hongkong, Shanghai, Nanking y Hankow, China. Rosario cuenta con una legión de amigos en Filipinas y es muy querido por sus colegas.

En su actual cargo, Rosario tendrá por radio de acción todo el Archipiélago. Hará frecuentes viajes para estimular a los que trabajan por la compañía y seleccionar nuevos agentes para la compañía.

De acuerdo con la nueva armazón del departamento de producción de la Agencia General, Rosario es también jefe auxiliar de dicho departamento. El jefe es Apolinario Roldan, que ha estado asociado a la compañía por espacio de 20 años.

CARMEN PLANAS PIDE EQUIDAD PARA POLICIAS

No se puede pedir eficiencia de hombres que trabajan hasta 16 horas al día

El sistema de trabajo de la policia y el sistema no equitativo de sueldos que tiene, debe ser revisado para mantener la eficiencia del servicio, en el mas alto grado, y evitar que el departamento tenga una lista negra de policias de mala nota e ineficientes. Asi piensa la concejala Carmen Planas, hablando de la "limpieza en la policia."

"No es la limpieza—dice—labor primordial que las autoridades de la ciudad deberian emprender—. Los que ingresan en la policia todos son hombres cualificados en el Servicio Civil y el Servicio Civil no deja pasar a hombres ignorantes y que no tienen buenas nociones del deber y el servicio publico. Si ha de haber una "limpieza", deben comenzar por limpiar todo el sistema".

La concejala Planas dice que muchos en la policia trabajan hasta 16 horas al dia; que el hombre mas habil y el soldado mas resisten, se agota cuando se le fuerza demasiado, y, ya agotado, tiene que descuidar su deber o resultar ineficiente. Y se extraña de que haya policias que ganan mas sueldo que sus mismos jefes inmediatos, los sargentos. Cree que este es un sistema que quebranta la disciplina en el cuerpo.

La concejala Planas dice que no culpa a nadie por el sistema. Declara que es un sistema implantando hace ya años y el Alcalde y el Jefe de Policia no han hecho mas que seguir practicas ya establecidas. Reconoce que el Alcalde y el Jefe de policia están haciendo todo lo posible, para mantener el buen nombre de la policia, pero observa que "deben comenzar corrigiendo el sistema."

"En una familia, los niños pueden ser buenos o malos ciudadanos, según el ambiente y la educación en que viven—declara la concejala de Manila. "En la gran familia que se llama Ciudad de Manila, podremos tener buenos o malos policias, si adoptamos una politica que puede dar lugar al desarrollo de buenos policias. Pero con policias que trabajan mas de lo que humanamente pueden hacer, con policias hechos unos esclavos de su trabajo, mal pagados y, sin tiempo apenas, para respirar de las fatigas del dia, es inutil hablar de limpieza en la policia. Con un sistema asi, siempre habra ineficientes y desertores del deber, y siempre habra quienes, agobiados por la miseria en que viven sus hijos, den oidos a las tentaciones del soborno."

Alunan señala los tres problemas de la industria del azucar

Opina que se hace necesario un reajuste general para vencer dificultades que tendra que afrontar en el futuro

La reducción del costo de producción, aumento del consumo doméstico y preservación del mercado americano, los tres problemas principales de la industria azucarera Filipinas al decir del Administrador del Azucar Rafael Alunan en un escrito preparado para la colección de puntos de vista sobre economía del Consejo Nacional de Investigación Científica.

Relativo al problema de reducir el costo de producción, el Sr. Alunan opuso sus reparos a la realización de este objetivo mediante una reducción en el jornal de los obreros, porque tal paso entraña un cambio radical en el status social y económico del obrero lo que no debe permitirse. Tampoco es prudente y justificable reducir el patron de vida, dijo, agregando: "La civilización con sus comodidades y conveniencias concomitantes tiene que progresar, y no retroceder".

Expresó el parecer de que la solución del problema del azucar es de vital importancia teniendo en cuenta que los ingresos azucareros constituyen casi el 30 por ciento del ingreso total anual de todas las fuentes, que beneficia al gobierno al extremo de contribuir con 40 por ciento de sus ingresos, que da mantenimiento a dos millones, o sea el 15 por ciento de toda la población.

Recomendando la preservación del mercado americano, el Sr. Alunan dijo que es de parecer que este mercado es el mejor para el azucar filipino y para muchos mas de los productos locales sin tener en cuenta el futuro status politico del país. "Ya estamos en dicho mercado y debemos hacer todo lo posible para permanecer en él," dijo. "La manera de conservarlo es un problema que tenemos que resolver".

Uno de los medios que sugiere en este respecto es informar al público americano que Filipinas no está compitiendo con los productores de azucar americanos y educarles en el hecho de que la continuación de las relaciones comerciales entre los dos paises será beneficiosa para ambos. Esto significa la organización de una oficina en América que se hará cargo de esta campaña.

Un objetivo mayor, dijo el Sr. Alunan, serian las relaciones comerciales recíprocas entre los dos paises, que serán de ventaja mutua. "Se debe hacer saber este hecho al pueblo de los Estados Unidos", explicó, "porque la impresión general entre la gente de allí es que somos los únicos beneficiarios en el presente arreglo comercial entre América y Filipinas y que por tanto, seremos los únicos beneficiarios en el futuro si se establece una reciprocidad comercial".

En relación con el problema de reducir el costo de producción, el administrador azucarero dijo que con el reajuste, que envuelve la eliminación de los terrenos sub-marginales y marginales, será menester concentrar la producción a lo que se dan en llamar unidades económicas, es decir, los terrenos que han sido cultivados adaptados para el cultivo de la cañadulce.

Con la eliminación de estos terrenos, la reducción del costo de producción, hasta cierto grado, podrá realizarse porque su cuota será trasferida a las unidades económicas, porque con el aumento de la cuota de la unidad económica, el costo de producción se reduce por sí mismo por el hecho de que los gastos generales de operación permanecen los mismos bien sea grande o pequeña su cuota.

Sobre el aumento del consumo de azucar doméstico, el Sr. Alunan señaja el hecho que de la producción anual de 1,100,000 toneladas cortas, solo 76,000 toneladas cortas se consumen en Filipinas que representa solo el siete por ciento de la producción. El consumo de azucar per capita en 1937 fué solo 11 libras, comparado con 102.29 lbs. en los Estados Unidos, 83.55 lbs. en Cuba, 78.27 lbs. en Puerto Rico y 134.70 lbs. en Hawaii.

La meta que se trata de alcanzar en el reajuste de esta industria, dijo, es hacer del mercado local la base de la vida de la industria.

Anuncio

Mata Los Gérmenes De La Comezón en 7 Minutos

Su piel tiene cerca de 50 millones de diminutos poros y arrugas en que se alojan los gérmenes y causan el terrible comezón y ardor, grietas, eczema, piel escamosa, acné, tiña, asis, espinillas, barros, comezón de los pies y otros males. Los tratamientos ordinarios producen unicamente alivio temporal porque no matan los gérmenes causantes del mal. El nuevo descubrimiento Nixoderm mata los gérmenes en 7 minutos y se garantiza que dejará su cutis limpio, suave y atractivo en una semana o se le devuelve su dinero. Pida hoy en la botica Nixoderm garantizado para eliminar la verdadera causa de las enfermedades cutáneas.

Fórmula: Benzoic Acid, 12%; Salicylic Acid, 3.5%; Zinc Oxide, 10%; Sulphur Precip., 4.57%; Talcum Powder, 4%; Petrolatum, White, 64.93%; Menthol, 1%.

"LARGA DISTANCIA"

LOS AMIGOS con frecuencia esparcidos al correr de los años—no importa cuan distantes esten—todavía pueden reunirse en amigable conversación...por el TELEFONO A LARGA DISTANCIA. Ud. puede comunicarse desde cualquier telefono en Manila con Cebú, Iloilo y muchos otros puntos en Filipinas...con los Estados Unidos y otros países. Un telefonema a larga distancia cuesta poco durante el día y mucho menos por las noches y los domingos.

CONSULTE las primeras páginas del directorio de telefono para los lugares alcanzados por nuestro sistema, o llame "LARGA DISTANCIA" y enterese de nuestras tarifas reducidas.

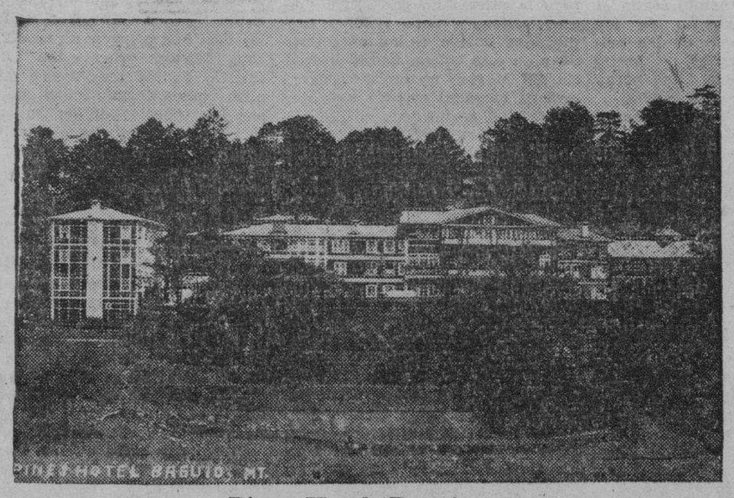

Pines Hotel, Baguio

PHILIPPINE LONG DISTANCE TELEPHONE CO.

La distancia no importa cuando Ud. tiene un TELEFONO

M.E.C.D. 2016

Setenta y nueve matones detenidos en intensa campaña

CENSURA A LOS POLICIAS QUE NO COOPERAN

Capitán Gabriel afirma que los de algunos pueblos de Rizal no se interesan

Mientras prosigue la campaña contra los "gangsters" de Manila y los pueblos cercanos, comenzada hace algunos dias por la División Secreta de la Constabularia y por la Policia de Manila, a instancias de Malacañang, el Capitan Antonio Gabriel, jefe de la División Secreta de la Constabularia, censura la actitud de los cuerpos de policía de algunos pueblos de Rizal que, segun él, no muestran gran interés y niegan su cooperación.

El Capitan Gabriel tiene el plan de celebrar una conferencia con el gobernador Eulogio Rodriguez Jr., en la cual, ante quién piensa exponer la situación.

La campaña contra los gangsters ha dado por resultado el arresto de 79 de estos hasta anoche. En un lote de doce de los detenidos se han encontrado armas mortiferas, de lo que han sido querellados. Varios han sido procesados por posesión y los mas, han sido puestos en libertad, pero despues de haberseles tomado las impresiones digitales, las impresiones de sus pies, el tamaño de sus zapatos y las circunstancias personales pasadas y futuras referencias.

Mientras la División Secreta de la Constabularia hace su campaña haciendo arrestos a granel, la Policía de Manila, bajo la dirección de su jefe, el Coronel Torres, se ha mantenido alerta y vigilante. No hace arrestos, ha dado ordenes a todos sus guardias de vigilen las actividadé sde los "gangsters" de Manila y arrestándolos al menor desliz que cometan.

El Jefe Torres ha declarado zona prohibida para los "gangsters" los distritos de Sta. Cruz, la Plaza Moraga, Intramuros, San Nicolás, Binondo, Tondo y otras partes de Manila con la advertencia de que el "gangster" que sea visto en dichos lugares, será arrestado.

Para llevar a cabo con más eficacia la campaña contra esta gente maleante, la Constabularia ha destinado a 100 soldados, bajo el mando de los capitanes Gabriel y Juan Hernandez, este último jefe interino de la estación de Caloocan. Los tenientes destinados a las divisiones de la Constabularia también cooperan en la campaña.

En relación con esta campaña, el General Basilio J. Valdes, jefe interino de la Constabularia, ha dado constar que la investigación contra el sargento Gervasio Magno, de la guardia de Malacañang, el otro día fué arrestado en compañia de unos "gangsters" en San Juan, llevando consigo billetes de banco falsos, es un caso completamente aislado, que no implica a sus compañeros de la guardia de Malacañang ni a los soldados destinados en Caloocan. Se ha hecho un expurgo de los soldados de Caloocan, pues estos han tenido nada que ver con las actividades supuestamente ilegales del sargento Magno, según el General.

En las redes de la Policia

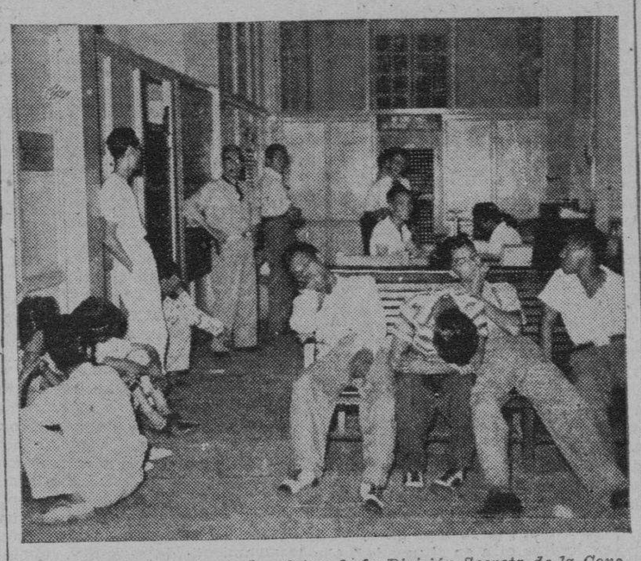

Aspecto que ofrecia la oficina de la División Secreta de la Constabularia en la noche del domingo pasado, cuando se llenó de "gangsters" detenidos en diferentes partes de Caloocan, Pasay, San Juan, Malabón y Navotas, mientras merodeaban por los cabarets de dichos pueblos.

98 inspectores auxiliares de edificios han pasado

Un total de 98 candidatos fueron aprobados en los exámenes celebrados por la oficina del Servicio Civil para inspectores auxiliares de edificios y 5 en los exámenes para tecnólogos en pesquerías.

Los exámenes para inspectores tuvieron lugar el 20 de noviembre pasado y los de tecnólogos el 2 de abril de este año.

Los aprobados como inspectores auxiliares de edificios son:

1. Abadilla, Ricardo 70.01
2. Abaya, Romualdo 73.42
3. Abrera, Raymundo L.. 73.09
4. Afable, Manuel C. 73
5. Ago, Pastor D. 73
6. Angeles, Sócrates C. . 70.01
7. Añel, Teodoro R. 70.01
8. Aranza, Victorino 73.67
9. Ascaño, Restituto N. . 75.92
10. Asunción, Leocadio ... 75.34
11. Atendido, Aristón V. .. 70.6
12. Bagtás, Felix V. 70.01
13. Barroga, Pablo 70.84
14. Bartolomé, Justo 73
15. Barza, Severo M. 70.34
16. Bello, Gaspar C. 74
17. Caballes, Rodolfo A. .. 70.02
18. Cabrera, Cesar 70.42
19. Castañeda, Pablo 73.67
20. Catañgay, Pedro J. ... 71.84
21. Ciriaco, Norberto 71.17
22. Cordero, Pedro C. 77.67
23. Cruz, Adriano de la .. 75.84
24. Cruz, Antonio de la .. 70.92
25. Data, Oscar D. 70
26. Diaz, Ricardo M. V. .. 75.59
27. Duiguan, Feliciano ... 78.34
28. Erfe, José M. 71.34
29. Esteban, Ceferino 70.03
30. Fernandez, Getulio 74.5
31. Fojas, Teodosio N. ... 80.09
32. Fontanilla, Deogracias. 70.09
33. Frondoso, Januario ... 73.67
34. Canut, Fausto A. 70.01
35. García, Alfredo D. 70.01
36. García, Leandro 70.02
37. Gaviola, Cecilio V. ... 74.17
38. Gilbuena, Antonino ... 76
39. Guilas, Emiliano 74.59
40. Ignacio, Victorio G. .. 72.17
41. Lacson, Carlos P. 77
42. Lapira, Francisco 70
43. Laserna, Evangelino T. 70.02
44. Ledesma, Levi A. 70.01
45. Legara, Feliciano O. .. 70
46. Legaspi, Constancio M. 74.09
47. Llamoso, Proceso 78.67
48. Lomotan, Galicano ... 70.5
49. Lontoc, José M. 74.5
50. Hernandez, Lunas 71.17
51. Mamayson, Juan S. ... 70.02
52. Manabat, Edilberto R.. 73.09
53. Manuel, Roman S. ... 71.5
54. Mendoza, Delfin C. ... 70.02
55. Mendoza, Isabelo 74.34
56. Mercado, Arsenio 71.92
57. Mercado, Francisco ... 70.09
58. Mier, José M. 70
59. Murillo, Liberato B. .. 75.34
60. Nicasio, Vicente 70.25
61. Nuguid, Alfredo S. ... 80.67
62. Nuñez, Filomeno V. ... 76.42
63. Oralles, Dionisio C. .. 71.34
64. Ortiz, Andrés 88.5
65. Ortiz Luis, Trinitario . 70.01
66. Oviedo, Agapito 70.01
67. Paloma, Reynaldo A. . 70.75
68. Pano, Moisés C. de ... 77.42
69. Pilar, Pablo O. del .. 72
70. Prado, Francisco del . 73.25
71. Punsalan, Fernando C. 70.01
72. Quintana, Rafael E. .. 74.42
73. Ramas, Vicente 78
74. Ramos, Alejandro 70
75. Ramos, Glicerio 77.92
76. Ramos, Sixto B. 77.92
77. Rodriguez, Pedro S. .. 80.17
78. Rosario, Leopoldo del . 70.59
79. Rosario, Lorenzo C. del 72.59
80. Sabas, Herculano A. .. 70.5
81. Sanchez, Ricardo D. .. 73
82. Santos, Gesáreo L. ... 81
83. Santos, Oscar 85.5
84. Sason, José A. 76.75
85. Tiongson, Marcial M. . 71.09
86. Tolentino, Mariano T.. 78.42
87. Tongson, Arturo I. ... 75.17
88. Topacio, Leonardo 70
89. Torres, Perfecto A. ... 82.5
90. Uyenco, Libertado 70.01
91. Valdez, Pedro O. 84.17
92. Valencia, Tomás R. ... 70
93. Venecia, Alberto R. de 70.02
94. Vidal, Fernando 71.25
95. Villa-Real, Domingo .. 70.02
96. Viloria, Cipriano V. ... 71.75
97. Yandoc, Marcial 75.92
98. Yatco, Domingo R. ... 70

Los que pasaron como tecnólogos en pesquerías son los siguientes:

1. José S. Domantay 92.25
2. Domiciano K. Villaluz. 84.71
3. Eulogio P. Estampador 83.55
4. Antolin G. Agco 83.38
5. Margarito D. Delgado. 80.89

CONFLICTO DE JURISDICCION INVESTIGADO

Se espera un precedente sobre asaltos en tierra por agentes aduaneros

Un importante precedente va a crearse tan pronto como el investigador especial de la Aduana Insular Melecio Fabros, que llegó anteanoche a Manila procedente de Legaspi, someta un informe completo sobre el serio conflicto que surgió recientemente entre los agentes aduaneros de dicho subpuerto y el Comandante Manuel Turingen, inspector provincial de la Constabularia en Albay, a raiz de un raid verificado por los primeros en tierra. El Sr. Fabros anunció ayer mañana que estaba preparando su informe, el cual será elevado al departamento de Hacienda por conducto del Administrador Insular de Aduanas.

El conflicto surgió cuando el 27 de agosto pasado José Viana, inspector interino del servicio secreto de la Aduana de Legaspi, acompañado del agente Haboc, registraron la casa de un tal Chua Tam. Los agentes buscaban a Emilio Betia y a Ching Tong contra los cuales pende una orden de arresto expedida en 1928 por supuesta entrada ilegal en Filipinas. Durante el registro, los agentes descubrieron por coincidencia opio en casa de Chua Tam. Este fué arrestado.

El Comandante Turingan puso en entredicho la autoridad de los agentes de la Aduana de verificar arrestos en tierra sin contar con mandamientos de arresto expedidos por las autoridades correspondientes.

La Aduana Insular indicó recientemente que aunque las leyes disponen nada concreto sobre este caso, los agentes de la Aduana parecen estar autorizados a seguir en tierra la pista de contrabandistas u otras personas que violen las leyes aduaneras y a arrestarlos, denunciándoles después directamente ante los tribunales.

Para conocer, sin embargo, los verdaderos detalles del conflicto, la Aduana Insular envió a Legaspi al Sr. Fabros la semana pasada. Del informe de éste y de la decisión de las autoridades superiores dependerá la conducta que en adelante han de observar los agentes aduaneros y el radio de acción de estos.

Desde Ceylon uno busca amigos por correspondencia

Desde Panadura, Ceylon, un suscritor de "La Vanguardia" solicita "amigos por correspondencia" filipinos, sin distinción alguna; mujeres u hombres; niños o niñas; que esten dispuestos a escribirle y a recibir sus cartas.

W. A. de Zilva, este lontano lector de "La Vanguardia" ha dirigido la siguiente carta a esta redacción, la cual es endosada a todos aquellos que deseen corresponderle:

"A La Vanguardia, Manila.

"Si alguno de sus lectores, niño o niña, mujer u hombre, esta dispuesto a escribirme como "amigos por correspondencia" me sentire hondamente feliz de recibir sus misivas. Si no puedo contestar a todas, con placer endosare las restantes a muchos de los colegios que hay en la Isla.

"Me hara usted, Sr. Director, el favor de publicar esta carta por mi? Dandole las gracias por anticipado, me ofrezco, sinceramente suyo, (Fdo.) W. A. de Zilva.

Su dirección es Panadura, Ceylon.

UN PROFESOR COMENTA LA GUERRA EN CHINA

Una derrota significaria la esclavitud económica e intelectual del chino

"La derrota de China, en mi opinión, será la esclavitud económica e intelectual del pueblo chino" declaró ayer en un discurso pronunciado en el Club Oriental el Dr. L. Smythe, miembro americano de la facultad de la Universidad de Nanking que ha estado de visita en Manila desde hace varias semanas. El Dr. Smythe fué agasajado ayer con una comida de despedida por Alfonso Z. Sy Cip, prominente hombre de negocios local y Yu Ke Tsai, gerente de la casa "Yutivo & Sons". El pedagogo americano y su señora partieron de Manila ayer a bordo del "Empress of Japan". El Dr. Smythe regresa a China para reasumir sus deberes en la Universidad de Nanking que fué trasladada a Chengtu desde la caida de la capital china. El Dr. Smith ha estado enseñando en dicha universidad por espacio de 14 años.

Apoyando su declaración, el veterano pedagogo mencionó el ejemplo de Manchuria, invadida por los japoneses. Desde que estos entraron en ella, según el Dr. Smythe, la enseñanza pública alla ha muerto.

El pedagogo que era miembro de la organización internacional de socorro en Nanking, formada inmediatamente despues del cerco de la ciudad por los japoneses, hablo en su discurso de las escenas de horror que presencio, de la muerte de miles de no combatientes y de la odisea de hambre de millares y millares de chinos sorprendidos por la invasión japonesa.

"La industria y la ingenuidad de los chinos "declaro el Dr. Smythe, "constituyen la explicación de lo que ahora parece imposible y que sin embargo se consiguió en trabajos de socorro."

Menciono el hecho de que el 70 por ciento de las industrias mas importantes de China han sido destruidas pero que ante la faz de esta situación, los agricultores siguen labrando los campos, siempre que pueden, logrando asi mitigar los peligros del hambre. Declaro que en un viaje reciente que hizo hizo entre Shanghai y Nanking, descubrio que los campos eran labrados por los chinos que habian perdido una tercera parte o mas de sus animales de labranza pero que seguian con teson con su tarea agricola, rehusando ser agobiados por las perdidas. Lo que antes era un campo de batalla, añadio el Dr. Smythe, aparecia ahora lozanos sembrados.

Sobre la guerra en China

El Dr. E. Smythe, profesor de la Universidad de Nanking que llegó recientemente a Manila, fué huesped de honor en un banquete dado por el presidente de la Cámara de Comercio General China ayer. En la foto superior aparecen Alfonso Sy-Cip, Dr. Smythe, R. Fernandez, presidente Jorge Bocobo, alcalde Juan Posadas, el consul chino K. V. Mok, secretario Ramon Torres, Miguel Unson, F. D. Hester, Wayne Coy. Abajo: Mr. Buisell, decano Francisco Benitez, jefe Antonio C. Torres, Dr. C. S. See, presidente Vicente Carmona, Roy Bennett, Dr. Victor Buencamino, Ty M. Huang.

LA CIRCULACION MONETARIA AUN VA EN AUMENTO

Ascendió durante el mes de agosto pasado a la suma de ₱183,743,001

La circulación monetaria en Filipinas siguió subiendo considerablemente habiendo ascendido durante el mes de agosto a la suma total de ₱183,743,001.82. La circulación durante el mes de julio anterior llegó a ₱181,408,565.30.

El aumento creciente de la circulación monetaria en Filipinas se atribuyó al desembolso continuo de grandes sumas por el gobierno para la ejecución de varias obras públicas importantes. Este aumento en la circulación ha sido muy constante desde el comienzo de este año.

La circulación máxima habida en Filipinas, anterior a la de 1938, se registró en 1936 con motivo del auge minero, en que durante el mes de mayo de dicho año hubo un total de ₱162.788,637.54. Esta suma fué excedida desde el mes de enero de 1938, en que la circulación monetaria llegó a ₱163,747,978.37. Esta circulación fué subiendo constantemente con motivo de las periódicas inversiones de fondos que hace el gobierno para las obras públicas.

La creciente circulación monetaria en Filipinas comenzó desde 1936 y se mantuvo durante el año 1937 con la cual se aumentó la capacidad adquisitiva del público a raiz de la mejora general en todos los ramos del comercio. Aunque es verdad que esta capacidad adquisitiva del público quedó mermada después, la diferencia quedó grandemente compensada con los desembolsos hechos por el gobierno para las construcciones que está llevando a cabo en la actualidad.

DEMANDA POR PARTE DE UN TERCER PREMIO

Fausta Retual, asistida por su esposo Ramon Acoda, promovio una demanda en el juzgado de primera instancia de Laguna reclamando la propiedad de una unidad del billete de sweepstakes No. 1323030 que gano un tercer premio de P25,000 el mes de agosto. La demandante pide un interdicto prohibitorio contra el Sweepstakes para evitar que pague el premio a otra persona.

Ella alega que hacia julio de 1938 ella compro la citada unidad y despues de haberse anunciado en los periodicos que dicho billete gano el tercer premio, el demandado, cuyo nombre se menciona en la demanda, tomando ventaja de su ignorancia y su pretexto de que indagaria si realmente dicho billete gano un premio, logro obtener de la demandante su posesión.

Indagación de una casa Javanesa sobre habichuelas y frutas

Una casa comercial de Peñang, Java, desea comunicarse con exportadores locales de habichuelas, frutas, secas, productos vegetales y "darak", con vistas a una posible relación comercial.

Mas detalles sobre esta oportunidad comercial se pueden conseguir comunicandose por escrito con el director de la oficina de comercio o en persona con el jefe de la division de fomento comercial de la misma oficina, haciendo referencia a la oportunidad comercial No. 1365.

Una niña ha muerto en el incendio en Zamboanga anteayer

Removiendo cenizas y escombros, victimas de la gran conflagracion hallaron su cadaver completamente carbonizado

(*Servicio Informativo*)

Zamboanga, 12 de Septiembre.—Los damnificados del incendio que estuvieron removiendo esta tarde los restos de la conflagración, han encontrado el cadaver de una niña carbonizada por el incendio mas destructor que se ha registrado en Zamboanga.

La víctima es la niña de 12 años de edad, sobrina de Tirso Lorenzo, propietario de uno de los 20 establecimientos comerciales destruidos por el fuego.

La alarma por la desaparición de la niña no se recibio hasta el mediodia de hoy, puesto que sus padres creian que la niña estaba con sus parientes. Una intensa busqueda a cabo entonces dio lugar al descubrimiento del cadaver. Se cree que la niña quedo atrapada por el fuego mientras estaba en el piso superior de la casa. Bruscamente despertada por los gritos de alarma, la niña se cree que debio haber quedado atolondrada y cogida por el incendio.

La policia continua sometiendo a interrogatorio a muchas personas contra las cuales recaen sospechas de saber originado el incendio que destruyo dos edificios de cemento concreto y tres bodegas ocupados por 20 comerciantes chinos.

El alcalde Nicasio Valderrosa, en un radiograma enviado a Malacañang, da cuenta de que el incendio es de origen sospechoso y calcula los daños ocasionados por el mismo en unos P400,000.

El fuego comenzó a las 9:45 en el establecimiento de la propiedad del chino Cjing Lam See, en la Avenida Gobernador Lim, frente al edificio del City Hall. El fuego se propagó rápidamente a los edificios vecinos alimentado por el petróleo, gasolina y aceite depositados en las bodegas.

El incendio duró tres horas habiendo sido controlado finalmente gracias a los esfuerzos combinados de la policía, soldados de la constabularia, entrenandos del ejército y los Boy Scouts.

Durante el incendio se ha comprobado que el servicio de bomberos del gobierno de la ciudad es inadecuado. La única máquina contra incendio del gobierno de la ciudad, no ha podido atajar el fuego desde los comienzos.—C.

NUEVAS TARIFAS DE LUZ PRONTO REGIRAN

Una escala se aplica a casas, entresuelos y accesorias, según su extensión

Para conocimiento del publico en general, las nuevas tarifas del servicio electrico de la Meralco que entraran en vigor tan pronto como quede firme la decisión promulgada ayer por el Tribunal Supremo, confirmando la decisión de la Comisión de Servicios Publicos, es como sigue:

Servicio Residencial. Escala A. Por los primeros 23 kilowats usados al mes a P0.20. Por los siguientes 47 kw. a P0.10. Por el exceso a P0.05. Derechos minimos: P2 incluyendo 10 kw.

Escala B. Por los primeros 19 kw. a P0.20. Por los siguientes 26 kw. a P0.10. Por todo exceso a P0.05. Derechos minimos: P1.50 incluyendo 7 kw.

Escala C. Por los primeros 15 kw. a P0.20. Por los siguientes 15 kw. a P0.10. Por todo exceso a P0.05. Derechos minimos: P1. incluyendo 5 kw.

Escala D. Por los primeros 9 kw. a P0.20. Por los siguientes 6 kw. a P0.10. Por todo exceso a P0.05. Derechos minimos: P0.50 incluyendo 2 kw.

La tarifa escala A se aplica a casas, entresuelos o accesorias con un area de 80 metros cuadrados o mas. La escala B a casas o espacios habitados de 60 a 79 metros cuadrados. La escala C a areas residenciales de 45 a 59 metros cuadrados. La escala D a areas residenciales de no mas de 55 metros cuadrados.

CONCURSO PARA UN DISEÑO DE UN ESCUDO DE ARMAS

El Instituto de Lengua Nacional abre un concurso entre los dibujantes, para escoger el más adecuado diseño que represente el escudo de armas del mismo.

Se ofrece un premio de ₱25.00 al mejor trabajo. El tamaño real del escudo será de un circulo de tres centímetros (3 cm.) de diámetro; aunque el dibujo podrá presentarse en amplitud de 5 cm. o 10 cm., para que puedan apreciarse mejor los detalles.

Al borde superior del círculo se leerá: **Malasariling Pamahalaan ng Pilipinas.** En la parte inferior, **Lupong ng Wikang Pangbansa.** Entre una y otra leyenda, una estrellita divisoria. En el centro, el simbolismo que el autor crea más propio.

Los diseños deberán presentarse en la Secretaria del Instituto. El concurso estará abierto hasta el 30 de septiembre de 1938.

MUSICA POPULAR HARA OIR ELIZALDE POR RADIO

La música popular de baile de los compositores modernos de America se volvera a oir durante el programa conocido por Elizalde Auditorium señalado para mañana, miércoles, a las 7:30 de la noche por la KZRM.

Las orquestas que ejecutaran las piezas bailables **swing** incluyen las de Will Hudson, Red Norvo, Glenn Mills, Ray Noble, Henry King, Lionel Hampton, Dick Todd y Joseph Rines.

Entre las piezas que se tocaran esta noche figura un fox-trot titulado **The Corrigan Hop** dedicado al celebre aviador del mismo nombre que hizo un vuelo por equivocación de America a Irlanda.

INTERES POR EL CONCURSO DE LAS CARTAS DE AJUSTE

Con solo unos seis días restantes hasta el 17 de septiembre la fecha de la clausura del Concurso de Cartas de Ajuste, la tercera de las cuatro partes del Concurso de Redacción de Cartas bajo los auspicios de la Universidad de Manila, las inscripciones para el mismo están lloviendo literalmente desde todas las regiones de Filipinas. Cada día crece el interés por este concurso y esto se debe indudablemente a los premios substanciales que se ofrecen en él. Para el ganador del primer puesto, al igual que los ganadores máximos en los concursos precedentes, hay la suma de P200, de la cual P100 es en metálico y los otros P100 en forma de matrícula en el Colegio de Administración Comercial o cualquier otro colegio de la Universidad de Manila. El segundo premio es de P100 en forma de matrícula gratis.

Las reglas del concurso son pocas y sencillas. Todos los residentes de las Islas pueden tomar parte en el sin pagar un solo centavo. Tiene solo las cartas sin escribir su nombre en ellas ni utilizar ninguna marca o símbolo de identificación exterior. En un sobre cerrado adjunto se escribirá el nombre y un certificado que compruebe que el remitente es el verdadero autor de la carta.

Un depositante gana un pleito sobre un cheque suyo falsificado

Un banco que cobra de otros depositantes y bancos cheques cuyo original endoso es falsificado, debe reembolsar al acreedor de tales cheques el importe de los mismos. Esto es lo que practicamente se decide en un caso fallado por el Juez Fernando Jugo, del juzgado de primera instancia de Manila, relacionado con una demanda de J. Tremblay contra la Philippine Trust Co.

J. Tremblay era un depositante del Philippine Trust Co. Entre septiembre de 1936 y enero de 1937 varios clientes de su establecimiento conocido por Tremblay Guaranteed Service Co. expidieron cheques a su favor cuyo importe total es de P567.25. Estos cheques fueron presentados al Philippine Trust Co. por un empleado de Tremblay, encargado de hacer los depositos en el banco, pero este empleado falsifico la firma de Tremblay en el endoso y una vez cobrados los cheques malverso su importe. El Philippine Trust debujo sin embargo de las cuentas de los libradores de los cheques sus respectivos importes y del mismo modo cobro el resto de los otros cheques librados contra otros bancos.

En la demanda, la Philippine Trust se defiende diciendo que no hubo contrato entre ella y el demandante para que pueda ser requerida a pagar el producto de los cheques, o sea que no existe contrato entre el librado y el acreedor de un cheque mientras tanto éste no es aceptado o certificado por el librado, citando a este efecto varias jurisprudencias de los Estados Unidos.

El demandante, por su parte, sostiene que habiendo el banco obtenido posesion de los cheques mediante la falsificacion cometida por un empleado del demandante y cobrado su importe, esta obligado a entregar el producto a dicho demandante.

El Juez Jugo declara:

"Aqui, la demandada obtuvo posesion de los cheques mediante la firma falsificada del acreedor y ahora rehusa entregar al mismo las cantidades que habia cobrado en virtud de tales cheques. El demandante no trata de obligar a la demandada a pagar un cheque que aun se halla en la posesion del primero, sino el producto de cheques pagaderos al demandante que la demandada ya los habia cobrado. Hay una implicita obligacion de parte de la demandada de entregar al demandante los fondos cobrados por ella que eran pagaderos a este.

"La adopcion de la teoria de la demandada requeriria una larga y viciosa ruta que tendria al mismo resultado. Si el demandante no puede cobrar de la demandada, tendria que demandar a los expedidores de los cheques para el pago de sus respectivas cuentas, que segun la teoria de la demandada, no estan aun pagadas, y hay unos dieciseis de estos. El demandante tendria que demandar a todos y cada uno de estos dieciseis expedidores y despues de obtener sentencia, los dieciseis expedidores tendrian, por su parte, que demandar a la demandada, y bajo los hechos de la causa, la demandada tendria que reembolsar a los expedidores. El resultado final seria el mismo que en la presente causa, si bien el procedimiento adoptado seria mas largo y molesto. Es contrario al espiritu del procedimiento moderno el adoptar un remedio largo y complicado cuando uno corto es disponible y cuyo resultado es el mismo".

La Philippine Trust Co., ha sido condenada a pagar a J. Tremblay la suma de P567.25.

ED. PERRENOUD
Relojero Suizo
TRABAJOS GARANTIZADOS
No. 19 Escolta

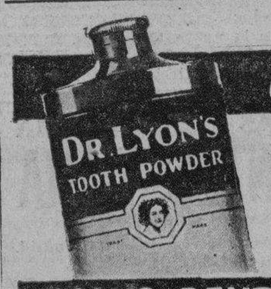

Use POLVO
● 100% de propiedades limpiadoras
● Exento de arena o piedra pómez
● Dura más—Cuesta menos
POLVO DENTIFRICO del DR. LYON

Anuncio
MUJERES DEBILES, NERVIOSAS
Elimina Molestias de Reglas Anormales
Hay miles de mujeres que pasan sus días críticos sufriendo dolores, nerviosidad e insomnio. Para estos trastornos, ya se deban a un estado de debilidad o desequilibrio nervioso, aquí está la esperanza de nueva salud con CEREGEN (CEREBRINA ULRICI). Recomendado por muchísimos médicos CEREGEN (CEREBRINA ULRICI) es una preparación que comienza a dar resultados desde el primer día. CEREGEN (CEREBRINA ULRICI) fortifica el organismo entero, normaliza las reglas, enriquece la sangre, y por ende da fin con las jaquecas y otros achaques provenientes del mal funcionamiento de los órganos femeninos. CEREGEN (CEREBRINA ULRICI) es el nutritivo y fortificante ideal de sabor exquisito. Solicite folleto gratis: Dr. Ulrici, Dept. "D", 233 West 14th St., New York City, U. S. A.
FORMULA: Acido fosfórico, 0.24; Fosfato de potasa, 0.36; Fosfato de sosa, 1.16; Fosfato de hierro, 0.06; Peptonato de Manganeso, 0.06; Glicerina, 2.80; Glicerofosfato de potasa, .12; Cafeina Alcaloide, 0.12; Glicerofosfato de sosa, 0.12; Cinconidina alcaloide, 0.05; Sulfato de quinina, 0.05; Extracto fluido de nuez vomica, 0.26; Alcohol, 11.68; Agua filtrada, endulzada, caramelo (colorante) y aromático c.b.p. 100 c.c. (2)

Le ayudará a conseguir su pasaporte y otros documentos necesarios, le ahorrará molestias y otras atenciones, NO LE COBRARA NI UN CENTIMO MAS DEL COSTO DE PASAJE.
CRUZ TRAVEL SERVICE
Corresponsales en todas las ciudades del mundo
Edificio de la Cámara de Comercio de las Islas Filipinas
Paseo de Magallanes, Manila
Tel. 2-85-55

VIAJE
ida o vuelta desde cualquiera parte del mundo por mar—tierra o aire. Billetes—peregrinaciones—seguro contra accidente—cheques de viajero—letras de crédito.
EVERETT TRAVEL SERVICE
Nuestros servicios son gratuitos
223 Dasmariñas
Tel. 4-96-76

Boie's TIMOSINA

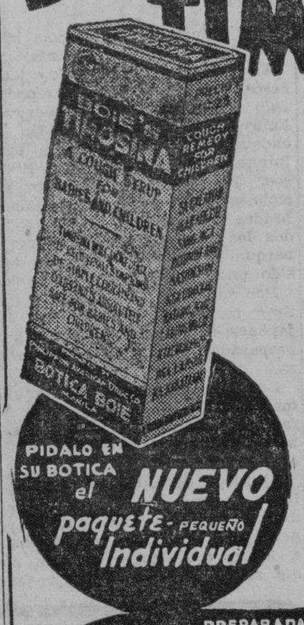

UN REMEDIO PARA LA TOS PARA LOS BEBES Y NIÑOS
No deje que su hijo sufra otro día más. La tos deja a uno exhausto y debe ser curada en seguida para evitar que se empeore en alguna enfermedad seria.
Dé a su hijo la TIMOSINA BOIE. Es el famoso remedio para la tos para los bebés y los niños preparado en forma de jarabe.
SEGURO Y AGRADABLE DE TOMAR
De venta en todas las Boticas.
PIDALO EN SU BOTICA el NUEVO paquete-pequeño Individual
PREPARADA EN FILIPINAS POR BOTICA BOIE MANILA
Cada 100 gramos contiene: Thyme, 0.10 gm.; Eucalyptus, 0.10 gm.; Baptisia, 0.10 gm.; Gaultheria, 0.10 gm.; Mentha, 0.10 gm.; Acido Borico, 2.00 gm.; Acido Benzoico, 0.10 gm.; Ethyl Alcohol 25.00 gm.; Agua, 71.50.

M.E.C.D. 2016

LA VANGUARDIA

DIARIO FILIPINO INDEPENDIENTE

Consagrado a la defensa de los derechos e intereses del Pueblo Filipino

Directores Asociados:

Editoriales — PEDRO AUNARIO
(Informaciones) — FRANCISCO RODRIGUEZ

EDITADO POR LA "TVT PUBLISHING CORPORATION"
OFICINAS: Edificio TVT, Calle Florentino Torres, Santa Cruz, Manila.

Apartado de Correos No. 775.
Teléfono 2-11-34 con comunicación con todos los departamentos
Oficina en Nueva York: 33 West 42nd Street. Tel. Pennsylvania 6-14-35.

(Registrado en la Oficina de Correos en Manila como correspondencia de segunda clase el 19 de Febrero de 1910).

MIEMBRO DE LA ASSOCIATED PRESS
La "Associated Press", es la única autorizada a reproducir despachos periodísticos acreditados o no a ella y publicados en este periódico. Tiene el mismo derecho sobre las noticias locales que aparecen en este periódico. Los derechos de reproducción de despachos especiales también quedan reservados.

PRECIOS DE SUSCRIPCION:

En Manila—al mes	₱1.50
En el Extranjero—al año	40.00
En Provincias:	
Al mes	1.50
Trimestre	4.50
Semestre	8.00
Un año	15.00
Sabatino—al año	5.00

(*Pago Estrictamente por Adelantado*)

NOTAS EDITORIALES

NO TENIA BASE

EL prestigio de los Estados Unidos y de su diplomacia en el Extremo Oriente, dependerá en gran manera del prestigio que América quiera dar a sus representantes en estos mares. Pensar de otro modo, sería desconocer el papel importante que juega el prestigio oficial, no en la suerte política de un hombre, sino en el destino de una nación.

En este sentido, todos los que aprecian las buenas cualidades del Alto Comisionado Paul V. McNutt, su trato personal, y su caballerosidad, no pueden menos de sentirse felices al saber que un alto representante de los Estados Unidos en Filipinas, y en el Extremo Oriente en general, cuenta con la plena confianza del Presidente Roosevelt.

Todo aquel rumor vago que produjo una mala impresión y un mal sabor en la boca de muchos, por lo insidioso, no tenía base.

NO HABRA GUERRA

ESTA es la presunción más humana que podemos hacer este día después de haber leído los puntos esenciales del discurso de Hitler, y permita Dios que no estemos equivocados. Ayer, y durante toda la noche, el mundo entero civilizado estaba pendiente de la última palabra de este dictador. La tensión nerviosa universal estaba en su punto máximo. Que la paz de los pueblos dependa de un sólo hombre después de cerca de 2,000 años de civilización cristiana, es una cosa inconcebible para la mente humana. Por 3,000,500 sudéticos alemanes, con sus teorías raciales, la Humanidad iba a ahogarse de nuevo en mares de sangre. Qué aberración más suicida! A veces, los hombres que dirigen los destinos de una nación tienen actos de vesania que provocan lágrimas.

Bien: el dictador Hitler, en su último gesto en Nuremberg, ha recibido hasta cierto punto la ayuda de la Providencia. No presenta al mundo a los Cuatro Jinetes del Apocalípsis. Mantiene con firmeza su retadora arrogancia en un lenguaje vivo y calenturiento contra las democracias, pero en el fondo se retrae, no atreviéndose a lanzar a su nación a una guerra para resolver el problema de la minoría sudética alemana en Checoeslovaquia. Pone un "if"—una condicional,—que es significativo, signo de duda, de reserva mental, de temor anticipado al peso de un terrible remordimiento si Europa se bañase de nuevo en sangre, de sentido de responsabilidad comprimida y de realidad abrumadora al ver que Inglaterra y Francia, y todas las naciones que no comulgan con el régimen totalitario formando un solo frente, se muestran francamente resueltas y decididas a defender esta vez a Checoeslovaquia con las armas, en el caso de una agresión injustificada de parte del Nazismo.

"Si" los sudéticos creen que se les priva de derechos, y no tienen ayuda, ellos recibirán estas dos cosas de nosotros. Un "if" que no cierra el camino de las negociaciones diplomáticas que puede conducir aun a la paz,—una paz que Inglaterra y Francia y sus aliadas podrán mantener por más tiempo, dando una tregua a la negra pesadilla de la guerra universal, mientras haya equilibrio de fuerzas armadas entre las democracias y las autocracias, y Alemania sienta que no podrá realizar sus ambiciones de formar un gran imperio en el centro de Europa con el auxilio de sus ejércitos.

El "if" es un gran alivio, un rayo de luz en medio de la tormenta amenazadora que se dibujaba en el horizonte y que nos da derecho a suponer que no habrá guerra europea por ahora.

LA CIUDAD DE SHANGHAI SERA RECONSTRUIDA

Una compañía capitalizada en veinte millones de yens acometerá la labor

(*De la Agencia Reuter*)

Shanghai, 11 de septiembre.—Inmediatamente despues de haber anunciado la semana pasada el "gobierno reorganizado" un plan en gran escala para desenvolver y reconstruir la Gran Shanghai, fue inaugurada aqui ayer una compañia sino-japonesa con el nombre de "Shanghai Immovable Property Co., Ltd., segun circulos allegados al nuevo gobierno de Shanghai.

Dicese que la compañia capitalizara y fomentara los trabajos de puerto, la reconstruccion de la ciudad y otros trabajos de desenvolvimiento en las areas de Shanghai, Woosung y Kiangwan.

Capitalizada en 20,000,000 de yens, la nueva empresa se dedicara asimismo a ventas, compras y arriendo de terrenos y edificios, transacciones sobre inmuebles y otros negocios relativos a tales propiedades.

El capital de la compañia esta dividido en 400,000 acciones de 50 yens cada una. La mitad de estas acciones ha sido tomada ya por el "gobierno reorganizado," el cual las pagará en propiedades del "Gobierno", y la otra mitad sera pagada en efectivo.

LA PRINCESA JULIANA SE HALLA ENFERMA

Otras fiestas por el 40.o aniversario del reinado de la Reina Guillermina

(*De la Agencia Reuter*)

Amsterdam, 11 de septiembre.—Por un ataque de influenza, la Princesa Juliana no acompaño a su madre, la Reina Guillermina, cuando Su Majestad visitó el Estadio Olimpico aqui ayer tarde, para presenciar una admirable cabalgata dada en su honor, con motivo del 40o. aniversario de su reinado.

Por consejo de sus medicos, la Princesa Juliana no saldrá de sus habitaciones durante algunos dias.

Las dos esposas de un soberano nativo en las Indias Orientales Holandesas se postraron de rodillas y entregaron flores a la Reina y al Principe Bernhard, a su llegada al Estadio, mientras una multitud de 60,000, congregada alli para contiuar las grandes festejos, prorrumpia en exaltados vitores.

El programa del dia se incluia un canto a cargo de un coro mixto de 1,200 voces, y un balet como homenaje a la Reina, bailado por 200 bailarines.

Mientras tanto, todo el pais esta entregado a la alegria, y el pueblo, entusiastamente, se derrama por las calles expresando su satisfaccion por la continuacion del reinado de la Reina Guillermina.

Delegaciones de todas las once provincias de Holanda colocaron productos de sus respectivas regiones a los pies de Su Majestad, hallandose tambien representadas la Holanda Oriental y las Indias Occidentales.

BONOS DE AMERICA SE SUSCRIBEN CON CRECES

(*De la "Associated Press"*)

Washington, 8 de septiembre.—El Secretario del Tesoro Henry Morgenthau ha anunciado este dia que las ofertas por el Tesoro de $1,133,-460,900 en bonos y billetes del gobierno han sido suscritas con creces rapidamente por los inversores.

La suma enorme representa el primer paso capital en el programa de gastos sugerido por la administración y aprobado por el ultimo Congreso.

Las ofertas se dividieron en dos, una de $700,000,000 en "nuevo dinero" y $433,460,900 en seguridades. El "nuevo dinero" sera utilizado para financiar parte del calculado deficit de $4,000,000,000 durante el presente año economico, asi como el producto de las seguridades refinanciara una suma igual en billetes del Tesoro, que van a caducar dentro de una semana. El deficit esperado se va a cargar a los enormes presupuestos para fines de socorro, obras publicas y defensa nacional.

Tibet, la "Tierra de los Lamas", no tiene ahora ningun rey

(*De la Agencia Reuter*)

Shanghai, 11 de septiembre.—Tibet, la misteriosa "Tierra de Lamas", no tiene ahora ningun monarca, espiritual ni temporal, y de ahi que este amenazada de guerra.

Los dos jefes religiosos de la poco conocida "Techumbre del Mundo", el Dalai Lama y el Panchen Lama, han muerto desde hace mucho y hasta ahora no ha aparecido "ninguna reencarnación" de su personal para ocupar sus lugares.

El "Jaltsab" o Regente ha muerto en la lejana capital

Ahora se han recibido aqui noticias de que el "Jaltsab", o sea, Regente de Tibet, ha muerto en Lhasa, la capital lejana del país.

Esta información emana de un misionero que está trabajando en las fronteras de China y Tibet.

El misionero agrega que parece, a juzgar por los despachos recibidos de la frontera, que Tibet está entrando ahora en una fase de aguda contienda política por la supremacía, en la que varios partidos están luchando para llenar los puestos que han quedado vacantes por las tres muertes.

Hasta que no salga victorioso, dúdase que se pueda nombrar a ningun nuevo soberano o ningun nuevo Dalai o Panchen Lama, que haya sido reencarnado, segun el misionero.

Hasta se teme que la contienda, que ahora es más o menos oculta, pueda degenerar en una guerra civil abierta.

Tres partidos principales luchan por la supremacia

En estos momentos, se dice que existen tres partidos principales que están luchando por la supremacía en Tibet. Son:

Primero el "Partido de la Juventud", o sea, los nacionalistas progresivos, que desean desonvolver los recursos minerales indudablemente ricos, abrir Tibet al resto del mundo sobre una base de comercio, manteniendo al mismo tiempo su exclusivo caracter nacional.

Segundo, los "Conservadores", en su mayoría gente rica, que cree en los antiguos modos de Tibet, lo cual representa para ellos la continuación de su poder y de su riqueza.

Tercero, el "Grupo Panchen", compuesto en su mayoría de "gentil-hombres" fraguadores de politica, que huyeron de Tibet cuando fracasaron sus intentos de obtener dominio político por medio del difunto Panchen Lama.

Los miembros activos de este último partido están ahora clamando a las puertas de su antiguo país, pidiendo ser readmitidos. Llevan como talisman el cadáver del difunto Panchen Lama.

No hay para que decir que todos los tres partidos están tratando de ganar el apoyo del pueblo, y lo que es aun más, conquistar las simpatias del ejercito para su causa.

Pero hace poco se recibieron noticias de un proyectado golpe de los regimientos fronterizos en favor del "Grupo Panchen". El golpe fué sofocado en agraz.

Un periodico aleman critica a Inglaterra

(*Servicio Transoceanico*)

Berlin, 10 de septiembre.—Bajo el epigrafe de "Palabras Graves a Inglaterra", el periodico *Boersen Zeitung* critica acerbamente la politica inglesa en Checoeslovakia en un articulo que dice que Checoeslovakia esta tan distante de Londres que parece imposible para los estadistas ingleses quitarse sus gafas insulares tradicionales y ver las cosas de otro modo que no sea con las gafas inglesas.

El periodico apela a los ministros y politicos ingleses, así como al "hombre de la calle" de Inglaterra para que procuren imaginarse el espectaculo de 3,500,000 ingleses en Gales u otra parte, sujetos a regimen extraño, semejante el regimen bajo el que los alemanes sudeticos estan obligados a vivir en Checoeslovakia. Deberan comprender lo que significaria el que 3,500,000 de ingleses estuvieran sistematicamente privados del suelo del que han estado dependiendo para su subsistencia y fueran sistematicamente atormentados y perseguidos por autoridades hostiles, y expuestos miserablemente a toda suerte de vejación por la policia violenta.

El periodico pregunta cual seria en tal caso la reacción de la opinión publica inglesa y de cualquier gobierno ingles, consciente de sus deberes para con la nación inglesa.

El periodico expresa la convicción de que ni el gobierno ingles ni la opinión publica inglesa se contentarian con contemplar tal estado de cosas con la misma calma que han observado el gobierno y la publica opinión de Alemania, viendo el trato que han estado recibiendo los sudeticos en Checoeslovakia.

El periódico pide fervientemente a los ingleses que comprendan este estado de cosas y, por ende, la imposibilidad de que la nación alemana siga impasible ante el maltrato sistemático de 3,500,000 alemanes sudéticos en Checoeslovaquia. También apela a la opinión pública en Francia y Estados Unidos diciendo:

"Conocemos muy bien a los americanos y franceses para suponer que se mostrarían indiferentes si 3,500,000 hijos de su propia sangre son privados de los derechos más elementales, como seres humanos. En tal caso, ni los americanos ni los franceses se contentarían con

Informacion Cablegrafica de todas partes del mundo

INGLATERRA

Un tren choca con otro y se ahogan sesenta pasajeros

(*De la Agencia Reuter*)

Londres, 11 de Septiembre.—Sesenta personas perecieron ahogadas el sabado aqui cuando un tren de pasajeros procedente de Glasgow choco con una locomotora fija cerca de Paisley.

Afortunadamente, las heridas que sufrieron las victimas no han sido de gravedad.

El Principe Connaught fallece

(*De la "Associated Press"*)

Londres, 12 de septiembre.—El Principe Arthur de Connaught, de 55 años, ha muerto en su cama a las tres y media de esta mañana.

Sir Arthur nacio el 13 de enero de 1883, hijo del Duque de Connaught. Se caso con la Duquesa de Fife en 1913. El principe era un veterano de la Guerra Mundial. Despues presto servicios como gobernador general y comandante en jefe de la Unión de Sud-africa, y por ultimo, como Comisionado para Sud-africa.

RUSIA

Otro alto oficial destituido

(*Servicio Transoceanico*)

Moscu, 7 de septiembre.—La destitución de uno de los más intimos colaboradores de Litvinoff en la Oficina del Exterior soviética, Stomenjakoff, ha sido anunciada en la Gaceta Oficial Soviética.

No se sabe si se ha dado otro puesto a Stomenjakoff, que es búlgaro de nacimiento.

CHINA

Teniente ahogado

(*De la "Associated Press"*)

Chefoo, China, 11 de septiembre.—El teniente Benjamin Vitou, de la armada de Estados Unidos, de Portland, Oregon, se ha ahogado accidentalmente aqui este dia.

ESTADOS UNIDOS

Mas oro de Inglaterra

(*De la Agencia Reuter*)

Nueva York, 11 de septiembre.—Ayer se anuncio el embarque desde Inglaterra para Nueva York de cantidades de oro avaluado en $13,500,000

Mayor importación de trigo en Inglaterra este año

(*De la Agencia Reuter*)

Washington, 7 de septiembre.—Gran Bretaña importará 200,000,000 de bushels de trigo durante 1938-39 contra 181,000,000 del año anterior, segun predicción hecha este dia por el Buró de Economía Agricola de los Estados Unidos.

Se ha dicho que Canadá suministrará casi la totalidad de las necesidades de Gran Bretaña.

Roosevelt teme una "amenaza a la seguridad nacional"

(*De la "Associated Press"*)

Hyde Park, N. Y., 7 de septiembre.—El Presidente Roosevelt ha declarado aqui este día que la posibilidad de una escasez de fuerza eléctrica en un caso de guerra constituía "una seria amenaza a la seguridad nacional".

El Presidente hizo esta declaración en cartas con que ha designado a los miembros de un comité que se encargará de buscar los medios de proveer facilidades de emergencia para el servicio eléctrico.

JAPON

Consejeros diplomaticos

(*De la Agencia Reuter*)

Tokio, 10 de septiembre.—Naotake Satoh, ex-embajador japones en Francia, y Hachiro Arita, exembajador en China, ambos ex-Ministros del Exterior, ha sido nombrados consejeros diplomaticos, segun la nueva Ordenanza Imperial, que nombra expertos para la Oficina del Exterior.

EL GOBIERNO EN INGLATERRA NO SERA DERROCADO

Los obreros ferroviarios no aprueban un movimiento de frente popular

(*De la Agencia Reuter*)

Southport, 11 de septiembre.—La Conferencia Anual de la Union Nacional de Ferroviarios, por 62 votos contra 18, ha rechazado una resolución, que sugeria un movimiento de frente popular para trabajar en favor de la paz y de la democracia, y derribar al actual gobierno nacional britanico. Por el mismo margen de votos, la Conferencia aprobó una enmienda para ampliar la constitución del Partido Laborista, en forma tal que abarque por completo todos los intereses de las clases trabajadoras.

J. D. McMillan, de Glasgow, que fué quien presentó la resolución, manifesto que era necesario anular toda división entre las clases trabajadoras, y agregó:

"A menos que el actual gobierno sea derribado, nos veremos abocados a una guerra mas terrible que cualquiera otra en el mundo." Abogo por una conferencia de emergencia del Partido Laborista para iniciar la campaña por la paz.

M. Hales, de Newcastle-on-Tyne, declaró que la resolución significaba una forma indirecta de hacer entrar al partido comunista dentro de Partido Laborista, lo que "permitiria que otro pajaro pusiera sus huevos en el nido del partido y luego, una vez que las aves pudieran extender sus alas, tendriamos que sufrir las consecuencias de haberlas incubado."

PIDEN LA ABOLICION DE LAS SANCIONES

Pequeños países demandan se suprima el artículo 16 del convenio de la Liga

(*De la "Associated Press"*)

Ginebra, 10 de septiembre.—Los delegados ingleses y franceses a la Liga de las Naciones han comenzado a trabajar aqui ese dia, antes de la sesión del Consejo, con el objeto de mantener el Artículo 16, que prescribe medidas punitivas contra los agresores.

Los delegados de Escandinavia, Holanda y Bélgica están resueltos a atacar sañudamente la cláusula de las sanciones en la sesión inicial de la Asamblea de la Liga el lunes.

Se dice de fuentes autorizadas que el paso de las tropas rusas por Polonia hacia Checoeslovakia ha sido objeto de una conferencia aquí entre los Ministros del Exterior de Rusia Soviet y Rumania. Estos dos ministros han venido para asistir a las sesiones de la Asamblea. Los informes son que no han llegado a ningún acuerdo y que las conversaciones van a a reanudarse después.

Lord Halifax expondra el punto de vista de Inglaterra

(*De la Agencia Reuter*)

Ginebra, 11 de septiembre.—Durante este fin de semana ha habido conferencias entre los representantes de varias potencias que han venido a asistir a las sesiones del Consejo y de la Asamblea de la Liga de las Naciones, sobre la cuestión de la aplicación de los artículos del convenio, particularmente el Artículo 16, que trata de las sanciones.

La actitud inglesa frente a esta cuestión, que tanto preocupa a los estados pequeños, será expuesta claramente por Lord Halifax, el Ministro del Exterior inglés, cuando hable ante la Asamblea.

También las delegaciones de Inglaterra y China conferenciaron. Los chinos dijeron haber recibido instrucciones de sus gobiernos para demandar la aplicación del Artículo 17 que trata de las sanciones contra un estado no-miembro.

UN PERIODISTA CHINO ES ENVIADO A PRISION

(*De la Agencia Reuter*)

Shanghai, 11 de septiembre.—Un nuevo "racket," por el que los periodicos pueden chantagear a los ciudadanos mas oscuros e inofensivos, acaba de ser descubierto en Shanghai.

El changtagista era un reportero en uno de los nuevos periodicos escritos en chino, establecidos en Shanghai bajo los auspicios de los japoneses.

Su "racket" consistia en acercarse a un abogado chino de la localidad en demanda de dinero. Si el abogado no le daba el dinero, el reportero le amenazaba con publicar un articulo en un periodico diciendo que el abogado era un jefe secreto activo de una banda de guerrillas chinas que operan en las afueras de Shanghai.

"Sabe usted lo que significaria para usted el que los japoneses leyeran el articulo?—solia decir despues.

El abogado, sin embargo, por ser abogado, conocia la ley. El reportero esta extinguiendo condena de un año en una de las carceles de la Colonia Internacional.

meras protestas y manifestaciones platónicas."

Otro periódico dice que ninguna amenaza detendrá a Alemania

(*De la Agencia Reuter*)

Berlin, 12 de septiembre.—El **Boersen Zeitung** ha lanzado la advertencia de que las amenazas no han de impedir que Alemania prosiga sus designios en Checoeslovakia.

El periodico califica esta advertencia de "palabras sinceras a Inglaterra."

Tribuna Libre

ESTA SECCION está destinada a articulos de actualidad y de interés público. LA VANGUARDIA al publicarlos, no se hace solidaria de los puntos de vista que en tales articulos expresen sus autores.

Viva Quezon! Reelijamosle!

Por LEON C. PICHAY

Llamó grandemente la atención el hecho de que, al anunciar uno de nuestros reconocidos leaders nacionales, el Diputado Hon. Felipe Buencamino Jr., delante de miles de personas en un miting monstruo en la provincia de Laguna celebrado con motivo de la celebración nacional del cumpleaños del Presidente Quezon la urgente e indispensable necesidad de enmendar la constitución de Filipinas con el objeto de proveer la reelección de nuestro actual Jefe Ejecutivo, dicha feliz sugestión fue unanimamente acogida con expontaneas y estruendosas aclamaciones de todo el publico, prorrumpiendo en prolongadas Mabuhay si Quezon (Viva Quezon). Fue extraordinariamente sorprendente aquel incidente agradable precisamente porque siendo Laguna, el lugar donde ocurrio aquel lamentable levantamiento de los sakdalistas conocidos oponentes de algunas actuaciones del gobierno, que causo derramamiento de sangre y culmino en el arresto de los mismos y que habiendo la misma provincia elegido a dos Representantes sakdalistas para la Camara Baja publica y solemnemente haya dado pruebas patentes de sincera aprobación a la idea de reelección del actual Jefe Ejecutivo de la Nación.

Pero no menos sorprendente fue tambien la expontanea actitud del referido Honorable Buencamino de incorporar en el mismo acto como uno de los mas principales puntos de su plataforma su misma sugestión tan oportuna como necesaria al ver con sus propios ojos la maravillosa reacción que produjo en el animo de toda la masa alli congregada.

El Diputado Buencamino, que es erudito en materias de derecho, al sostener la necesidad de enmendar nuestra constitución para el proposito arriba mencionado probablemente se habra basado en las siguientes razones:

1.a Que la ley Tydings-Mc-Duffie que es la ley madre de nuestra constitución, no ha limitado el periodo del cargo del Presidente del Commonwealth ni prohibe su reelección.

2.a En el supuesto de que la constitución Americana fuese el modelo a que sea adoptado nuestra constitución, tampoco en ella se encuentra alguna disposición que proscriba la reelección del Presidente de la Nación. Y la razon de ello es, que la nación Americana, siendo la madre de la democracia moderna, comprende muy bien que cualquiera prohibición de reelección del presidente de la nación, tiende a violar uno de los principios fundamentales de la verdadera democracia, cual es el de cumplir o seguir la voluntad de la mayoria.

Por consiguiente, nuestra constitución debiera enmendarse en el sentido de favorecer para estar de esta manera en consonancia con la citada constitución Americana.

3.a Que la reelección del actual Jefe Ejecutivo de nuestro Commonwealth, Hon. Manuel L. Quezon, es de tan imperiosa necesidad, que bastaria aqui citar algunos hechos principales que la demuestren claramente, como por ejemplo el sentimiento unanimes de aprobación general que expontaneamente se observa en todas las esferas o clase sociales; segundo, la indiscutible abilidad, teson, sagacidad, acierto, buen tacto, talento privilegiado y experiencia nada comun del Presidente Quezon en el manejo del gobierno; tercero, sus nobles sentimientos de sincero patriotismo y acendrada caridad cristiana para con sus conciudadanos, como lo patentizan sus grandes actos de generosidad principalmente hacia los hijos del sudor y desheredados de fortuna; generosidad de la cual brotaron inmensos beneficios como la justicia social, como el inmediato socorro en tiempos de calamidad; la adquisición por el gobierno de grandes haciendas para ser equitativamente distribuidas en lotes a los inquilinos; la prorroga del termino de pago de los derechos de irrigación; la instalación del Quezon Institute para la mas intensa campaña antituberculosa en Filipinas; la sabia formación de la Defensa Nacional; la institución del Consejo Economico Nacional que tiene por fin primordial la intensificación de la cientifica industralización en todo el pais, que a la ve... solvera en parte el pro... desempleo, desarrollara de ma-nera rapida y estupend... recursos naturales y fo... sumo grado nuestro co... to interior como exter... muchas grandes iniciat... presas suyas, que lleva... termino beneficiaran... nuestro pueblo; cuarto,... lidad envidiable adquiri... continuos tratos con los dirigentes de las nacio... mundo, y por su maravil... macia, que le han dado... bre de Gran Estadista y figura no solo Nacional... bien Internacional.

En vista, pues, de todo... ba expuesto, la reelección... sidente Quezon la recla... razonablemente la necesi... actual situación de nuestr... a semejanza de lo que ha... rrido al pueblo de Mejico... 1887 tuvo que enmendar... constitución para dar lu... reelección de su entonces... te Hon. Porfirio Diaz, qu... el Presidente Quezon, sup... nar y dirigir a su nación... ta sabiduria y acierto qu... pueblo de Mejico insist... clamaba por su continuac... manejo del gobierno, lo... prueba inequivoca del tr... la democracia.

Segun nos traen los p... de America, muchos nacionales y significados... del comercio y la banca... lla nacion estan trabaj... la segunda reeleccion del P... te Roosevelt, no obstant... este hecho romperia la co... tradición de no permitir... gunda reelección. Si en... tados Unidos, hay ese se... elegir por tercera vez a R... lo cual impondria la ru... una consagrada tradición... razon porque nosotros... mos el mismo deseo de... nuestro Presidente Quezo... ra por primera vez que... cedente o tradición mas... guida por aquellas nac... mocraticas recientemente... cidas las cuales suelen... los primeros ejecutivos... blo.

Es pues, nuestro deber... esta idea del Diputado Bu... que viene de perlas en las... tes circunstancias, y clam... va Quezon, reelijamosle... bien del pais y de nuestro gobierno independiente.

San Fernando, La Union.

Emuy, rica y prospera antes, esta hoy desierta

Por LLOYD LEHRBAS
Corresponsal de la Associated Press

Emuy, China, 11 de septiembre.—La ciudad un tiempo rica y propera de Emuy—el unico puerto importante en el Sur de China que cae en poder de los invasores japoneses, es ahora una ciudad desierta.

Mientras las unidades navales japonesas controlan y patrullan la isla en que esta situada la ciudad en la desembocadura del rio Kiukung, las fuerzas militares chinas siguen ocupando todos los puntos en el continente, a media milla de distancia, y Emuy esta aislada de toda comunicacion con los ricos pueblos del interior, que hacen su industria y su comercio.

Los barqueros conducen provisiones alimenticias desde las aldeas del continente hasta Kulangsu, otra pequeña isla en que esta colocada la concesion, pero nunca tendra transacciones con los japoneses en la isla de Emuy.

Todos los dias, al rayar el alba y al atardecer, los cañones japoneses bombardean Shensoo, pero hasta ahora no han podido efectuar un desembarque en el continente, lo cual les daria una base para una ofensiva en el interior.

En el ultimo intento los japoneses, protegidos por un espectaculo de fuegos artificiales en Emuy, enviaron 500 soldados de choque en botes de motor para intentar un desembarque en Shensoo. Las tropas chinas estan, sin embargo, vigilantes, y las alambradas extendidas en torno a todos los sitios posibles de desembarque en la costa roqueña han sido unos obstaculos insuperables.

Por supuesto que se podria realizar un desembarque, pero los japoneses parecen no estar aun preparados a pagar cara la proeza.

La ciudad de Emuy esta actualmente defendida por tropas de infanteria marina, pues las fuerzas militares han sido conducidas al otro lado, frente a la isla.

El fuego de rifles y de la artilleria gruesa se puede oir en dicha direccion frecuentemente, pero poco de lo que sucede llega a Emuy o Kulangsu, pues a nadie se permite hacer la jornada al interior.

Trasladado el personal de aduanas de Kulangsu a Emuy, los japoneses esperan rehabilitar el comercio de la ciudad.

Por ahora, sin embargo, los chinos de los puertos de ultramar estan boicoteando todos los productos venidos de Emuy, controlado por japoneses. Singapore, que ha venido siendo un buen mercado para los articulos de Emuy, nada tendra ya que ver con las mercancias venidas de Kulangsu o Emuy.

A los chinos que trabajan en Kulangsi les permiten los japoneses llevar articulos a Emuy, pero no lo hacen. Para ellos Emuy es una ciudad muerta en poder de los invasores japoneses, con la que no quieren tener el menor trato.

M. SOTELO
COMISIONES
Y CONSIGNACIONES
P. O. Box 137, Iloilo

Dr. C. BONCAN
Venereas
Riñones, Vejiga, Piel y
Impotencia y Esterilidad
Consultas: de 3 a 6 p. m.
Perez Samanillo Bldg., 619 Escolta
Tercer Piso. Tel. 2-93-77

Dr. F. B. SARABIA
OPTOMETRA-OPTICO
Cada cara requiere un anteojo adecuado para su elegancia.
32 años de experiencia y el Primer Optómetra graduado en América.
32 P. Moraga, canto Escolta
Tel. 2-58-47

PIEL — VENEREAS — ASMA
ARTURO L. QUINTOS VIANA
MEDICO-ESPECIALISTA
Ex-medico auxiliar del Dispensario Antivenereo Azúa de Madrid.
Ex-medico externo del Hospital Saint-Louis de Paris
Real, 176, Intramuros
Tel. 2-27-61
Horas
Tardes: 4 á 7

Anuncio

Hermosee su Cutis
Rápida y Facilmente
Con Cera Mercolizada

Cuanta vez usted observe una tez lozana y hermosa, tenga la seguridad que quien la luce, ha completado esa irresistible belleza con la Cera Mercolizada que da a cualquier cutis el máximo de belleza obtenible. La Cera Mercolizada convierte suavemente la capa de piel exterior vieja y descolorida en diminutas e invisibles partículas, eliminando toda impureza cutánea. Así el nuevo, bello y puro cutis aparece claro, de suavidad aterciopelada y con resplandeciente color natural. Descubra la belleza oculta de su cutis con Cera Mercolizada.

Anuncio

La Agonia Del Asma
Cesa Prontamente

El Asma jadeante fatigoso y la Bronquitis envenenan su organismo, merman su salud y debilitan su corazón. Mendaco, la prescripción de un médico americano obra enseguida, purifica la sangre y forma nueva vitalidad para que Ud. pueda dormir profundamente toda la noche, comer de todo y disfrutar de la vida. Mendaco es de resultados tan eficaces que está garantizado que le dará una respiración libre y le cortará el Asma en 8 días o se reembolsa el dinero al devolver el paquete vacío. Compre Mendaco en su botica. La garantía es su protección.
Po. Ext. Lobeita ¼. .0081 grms.; Potassium Iodide .1458 gms.

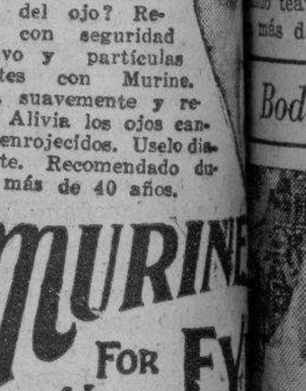
no
restriege
sus ojos!
¿Por qué exponer a que se lastimen las delicadas membranas del ojo? Remueva con seguridad el polvo y partículas irritantes con Murine. Limpia suavemente y refresca. Alivia los ojos cansados, enrojecidos. Uselo diariamente. Recomendado durante más de 40 años.
MURINE FOR YOUR EY
Boric Acid 12.6 grams; Potassium ... bonate 5.78 grams; Potassium ... grams; Berberine Hydrochloride ... Hydrastine Hydrochloride 0.001 ... cerine 3.3 grams; Merthiolate (Sodium Mercuri Thiosalicylate) 0.01 gram ... ized water to 1000 milliliters. (... U.S.A.)

¡SE REVELA SU PORVENIR GRATUITAMENTE!
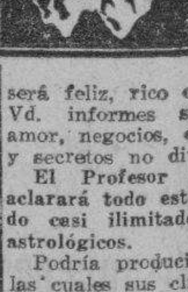
¡Ya no ... cretos ... El célebre ... sor BANDJARR MASIN, ... go de ... mundial ... ne de ... riencia ... años, ... todo ... ¿Desea ... lo que ... estrellas ... a su porvenir ... será feliz, rico o próspero? ... Vd. informes sobre el matrimonio, amor, negocios, enfermedades, ... y secretos no divulgados?
El Profesor BANDJARR ... aclarará todo esto por completo ... do casi ilimitados sus conocimientos astrológicos.
Podría producir miles de cartas ... las cuales sus clientes le dan las más expresivas gracias. Pues, escríbale hoy mismo, indicándole su nombre, apellido, dirección, fecha de nacimiento, sexo, estado civil (casado o ...) incluyendo un mechón de su ... para fines de palpación.
Recibirá enteramente gratis su copo de ensayo (sírvase adjuntar 20¢ en sellos no piezas de ... para cubrir los gastos de ... y de escritura). Cartas para ... necesitan un sello de 5¢. Su dirección:
PROFESOR BANDJARR MASIN
Dept. 164, Postbox 10, Scheveningen, Holland.

Las niñas populares siempre ... llenas de vida. Las personas ... lánguidas y tristes son con frecuencia víctimas de un hígado ... eliminación defectuosa. Una ... de Píldoras de Vida del Dr. ... pronto restaura la salud y ...
Fórmula de las PILDORAS DE VIDA ...
Cada píldora contiene: Oleo Resina ... 0.005 gm.; Extracto Seco de Nuez Vómica ...; Extracto Seco de Belladona, 0.004 gm.; ... 0.008 gm.; Polvo de Ipeca, 0.004 ...

M.E.C.D. 2016

PAGINA SOCIAL

De la COLONIA ESPAÑOLA

Por Gloria Romero Salas

El Jueves, dia 15, de cuatro de la tarde en adelante, tendrá lugar el gran "Bridge-Mahjongg-Tea" benéfico, para señoras y caballeros, en los salones del Casino Español.

A juzgar por la enorme cantidad de mesas y billetes vendidos, la fiesta va a ser un exitazo.

Aún pueden obtenerse mesas (a P10.00) y billetes individuales (a P2.50), llamando a la Sra. Melian, telefono 5-12-88; Sra. Mandelbaum, telefono 5-64-83; Sra. de Rivera, teléfono 5-76-13; Sra. de Villa-Abrille, teléfono ...-94; Sra. Esther Vda. de Gaudo, teléfono 6-76-17.

Después de pasar unos dias en Manila, han regresado el sabado a Negros, los Sres. de Sanz (Angel) con su hijita, quienes no pudiendo hacerlo personalmente, se despiden de sus amistades por medio de estas líneas.

Las localidades para la función "Dueña y Señora", que se pondrá el sabado en el Opera House, pueden obtenerse desde mañana en la Botica Boie.

La Srta. Finita Gerena, ha sido sometida a una operación de apendecitis en el Hospital San ...

Estreno de una nueva obra de Batikuling

Volviendo a sus antiguas andanzas que fueron siempre la delicia del publico, Batikuling, no Balmori, en cuya frente duran aun los ultimos laureles, está escribiendo las ultimas escenas de su nueva comedia "Ni Miaja le Dejo a Usted", Como se puede adivinar, el titulo es ya una sugestión de lo que va a ser la obra genial satirico: un retrato colorido de situaciones y elementos sociales que van a danzar bajo el influjo magico de la ironia batikulingesca, hasta ahora sin rival en el teatro del pais.

Batikuling pinta en "Ni Miaja le Dejo a usted" unos tipos nonatos, que viven al margen de la vida real, y se complace en sacar punta de sus defectos y flaquezas, para deleite de su publico. A través de sus comedias anteriores, ésta se anima con cuadros extraidos de la realidad que nos rodea en la sociedad y en el gobierno,—dos agencias que suministran a Batikuling canteras inagotables de caracteres extravagantes en los que se recrea en clavar su bisturi satírico.

Puede anticiparse que desde las primeras escenas del primer acto, el publico no podra contener unos accesos de risa, al oir los dialogos en boca de ciertos tipos sociales burocraticos, y apreciar unas situaciones irresistiblemente jocosas. En fin, Batikuling brindará al mundo teatral del pais otra muestra más de su inimitable ingenio al estrenar "Ni Miaja le Dejo a Usted", a fines de octubre.

Boda en Malate

El sabado último, 10 del actual, se celebró en la iglesia de Malate el enlace matrimonial de la Srta. Eugenia Laurea con el Sr. Felipe P. Herrera, habiendo asistido al acto, los parientes y numerosos amigos de las dos familias que se alian. Apadrinaron la unión, la Sra. Socorro Vda. de Trinidad y el Sr. Antonio M. Avecilla. Acompañaron a los novios como dama y caballero de honor, respectivamente, la Srta. F. B. Laurea y el Sr. Mario Santos. De la iglesia, la comitiva nupcial y sus invitados fueron al Cosmos Club, en donde se sirvió una cena espléndida.

Cena en Malacañang

Anoche, el Presidente Quezon y Doña Aurora A. de Quezon dieron una cena en Malacañang como bienvenida a los Sres. de Lopez (Eugenio), recién llegados del extranjero. En la primera fotografía, se ven, el Presidente Quezon, la Sra. de Lopez, Rafael Alunan, y la Sra. de Lovina. En la segunda, se ven, Doña Aurora de Quezon, Eugenio y Fernando Lopez, y la Sra. Angela de Zobel. En las dos ultimas fotografias, estan, la Sra. de Zulueta, la Sra. de Yulo, la Sra. de F. Lopez, Sra. de J. Cacho, Jacobo Zobel, Comandante Nieto, Secretario Yulo, J. Cacho, Primitivo Lovina, y otros.

NOTICIERO RELIGIOSO

MARTES 13 DE SEPTIEMBRE

Calendario de hoy: Ss. Felipe, Julian y Ligorio mm.

Calendario de mañana: La Exaltación de la Santa Cruz. Ss. Victor y Rosula mm.

HERMANDAD DEL STO. ENTIERRO Y DE LA VIRGEN DE LA SOLEDAD

En conformidad con los Estatutos de la Hermandad, el dia 18 proximo, tercer domingo de septiembre, se celebrara solemnemente en Sto. Domingo la fiesta de los Dolores de la Virgen Santisima. A las 6 y media habra misa de Comunion general; y a las 8 misa solemne con sermon, a la que precedera la Procesión del Santisimo Sacramento. Despues de la misa, habra bendicion de insignias.

Se suplica a todos los hermanos y hermanas la asistencia a estas funciones, llevando sus distintivos.

RETIRO PARA CABALLEROS

El proximo domingo, dia 18 del actual, tendra lugar el Retiro Espiritual para Caballeros en La Ignaciana, Sta. Ana, Herran 2821. Empieza a las 7:00 a.m. y termina a las 4:30 p.m. del mismo dia.

POR LA VIRGEN DE MONSERRAT

Actualmente se celebran en la iglesia de los PP. Benedictinos un novenario y un triduo en honor de la Virgen de Monserratt.

A las 6:30 a.m. misa rezada de Cofradia. A las 6:00 p.m., rezo del Santo Rosario, novena, sermon, bendición con el Santisimo y gozos a la Santisima Virgen.

El dia 15, ultimo dia del triduo, ademas de los cultos ordinarios del triduo, tendra lugar a las 6:30 a.m., una misa solemne. Terminada la función religiosa de la tarde, habra besapies a la Santisima Virgen.

ADORACION PERPETUA

Como fruto y monumento espiritual perenne del XXXIII C. E. I. está el Santisimo todos los dias en la Iglesia de San Ignacio patente a la adoración de los fieles, dirigiendo a todos sin excepción aquella amorosa invitación Venid a mi todos. La exposición se hace de ordinario a las 8 de la mañana, excepto los domingos en que se hace a las 9, e inmediatamente los adoradores van turnando de hora en hora hasta las 6:15 de la tarde en que termina la función de las Marías y se da la bendición.

Segundo martes, 13 de septiembre: Adoradores entre señoras y caballeros, 89. Presidira el turno de las Marias, Dña. Carmen Saenz.

Segundo miercoles, 14 de septiembre: Adoradores entre señoras y caballeros, 81. Presidira el Turno de las Marias, Da. Consuelo de Paredes.

ADORACION NOCTURNA

Las vigilias de la Adoración Nocturna Filipina en La Ignaciana,

(Continua en la página 7)

Las funciones del famoso coro 'Don Cossack' empiezan mañana

El coro "Don Cossack", de fama internacional, que se encuentra en Manila desde el domingo, iniciará sus funciones mañana, en el Teatro Metropolitano. Manila va a tener el privilegio de escuchar un coro que nunca se ha oído en Filipinas. Las funciones se celebrarán bajo los auspicios de la Asociación Musical en los días 14 (mañana), 15, 16, 17 y 18 de septiembre. Los programas de las cuatro noches serán como sigue:

PRIMERA NOCHE

1. "Te Deum — Hymn to God"; 2. "Blessed be the Lord"; 3. "Save Thy People, O God"—canto religioso; 4. "The Bandoura"; 5. "Sieny".

Intervalo. 6. "Asters"—Romance ruso; 7. "Kanavoushka"—'Oh, you dearest brook of mine"; 8. "The Volga Boatman"; 9. "Platoff Song"—Canto Militar Cosaco; 10. "Black Eyes"—Canción Gitana.

Intervalo. 11. "Those Evening Bells" 12. "The Black Hussars"—Canto Militar Ruso; 13. "The Sea"—Romance ruso; 14. "Malania"—Canto cómico; 15. "Kozatchok"—Popular Baile Nacional de Don Cossacks.

SEGUNDA NOCHE

1. "Lord Keep Us and Save Us"; 2. "Blessed is the Name of God of Zion"; 3. "Inspire My Prayer, O Lord"; 4. "The Show has Blown Over Russia"; 5. "My Lady Sweet".

Intervalo. 6. "Not From A Dark Cloud"; 7. "Waltz"; 8. "Stenka Razin"; 9. "Departed Youth"; 10. "In 1893"; 11. "Lesginca"; 12. "Two Guitars".

Intervalo. 13. "Kazbet"; 14. "Monotonously Rings the Little Bell"; 15. "Grandfather Pahom".

TERCERA NOCHE

1. "The Cherubic Song"; 2. "Crucifixion"; 3. "Russian Requiem"; 4. "Dubinushka"; 5. "Under the Spell of Love".

Intervalo. 6. "Signals"; 7. "Mashner's Serenade"; 8. "Along the Piterskaya"; 9. "Sleep, My Girlie"; 10. "From Out a Forest"; 11. "Lesginca"; 12. "Sleep, Eagles, Sleep"; 13. "Chubariki"; 14. "Aie, Aie, Aie";; 15. "The Balkans"; 16. "Kozatchok".

CUARTA NOCHE

1. "God Is With Us"; 2. "In The Church"; 3. "Ave Maria"; 4. "The Red Saraphan"; 5. "Sarie Marais"; 6. "Th Hop".

Intervalo. 7. "Zakouvala"; 8. The Maori's Farewell Song "Hay-Re-Ra"; 9. "The Gypsy Camp"; 10. "Cheer Up You Brave Cossacks"; 11. "Lesginca".

Intervalo. 12. "The Night"; 13. "The Twelve Robbers"; 14. "Monotonously Rings the Little Bell"; 15. "The Cossack Song"; 16. "Kozatchok".

Próximo concierto de "Rubinstein Circle"

Las pianistas que integran el "Rubinstein Circle", de la academia de musica del Colegio Sta. Escolastica, daran un "recital" el domingo que viene, 18 del actual, en St. Cecilia's Hall. El programa comenzara a las cinco de la tarde. Las pianistas participantes son:

Srtas. Erlinda Dakudao, Carmen Pichay, Hilada Sian, Ester Hormillosa, Febes Umali, Lydia Tagle, Carmen Pertierra, Betty Castillo, Hortencia Castillo, Rosa Cunanan, Clarita Tango, Milagros Palanca, Rogelia Gonzaga, Teresa Feria: Eva Mahinay.

Recepcion de la A. M. S. A.

En los salones del Manila Jockey Club (no en Sta. Turf Club, como reza en las invitaciones) se dará la recepción seguida de baile, de la Afable Medical Students Association. La celebración está señalada para el sabado, 17 del actual, desde las 9:00 p. m. El siguiente Comite de Señoritas coopera con los miembros de la Directiva en los preparativos de la fiesta; esta, a juzgar por el entusiasmo y la actividad de los organizadores, y por la calidad de los invitados, será un acontecimiento. Forman el comité las Srtas. Rosario Puno, Corazon Sajardo, Chona Recto, Milagros Lebumfacil, Teresita Muñoz, Carmen Martinez, Carmen Panis, Sofia Maglaya, Amada de Leon, Marina Obieta, Alice Feria, Ester Lacson, Rosalind Villareal, Susie Picart, Prisca Ordinario, Angelita Montemayor y Luisa Barahona.

ROSARIO PUNO

CORAZON FAJARDO

En la linea de recepción, estaran, la Srta. Carmen Planas, el Superintendente Lino J. Castillejo, la Sra. de Afable, el Dr. Valentin Afable, Srta. Guia Balmori, Sra. de Antonio Perez, Sr. Antonio P. Perez, y el Dr. A. Navarro. El Sr. Emmanuel P. Honrado, Vice-Presidente, actuará de presentador. El Sr. Antonio Perez es el presidente de la asociación.

La fiesta campestre en honor de Osmeña

De las manifestaciones de aprecio y simpatías de las que ha venido siendo figura central el Vice Presidente Osmeña con motivo de su reciente cumpleaños, la organizada en Antipolo, el domingo, por el Dr. Eugenio Hernando y señora, habrá sido la última en el numero de orden de la serie, si, pero no la última, ni menos, en cordialidad y entusiasmo de toda ella. Fue un acto social que, sí dio la medida de la gran popularidad de los anfitriones, también probó la arraigada estima de que gozan huesped de honor y su distinguida señora en la sociedad, en general, y, en particular entre la honrada clase medica, bien en el servicio público, bien en la profesión privada.

Fue "un día de campo con música y baile", que estrechó a todos, huespedes de honor,—anfitriones, invitados y demas participantes, desde las 10 de la mañana hasta las 6:00 de la tarde, en que duró la reunión.

La llegada de Don Sergio, Da. Esperanza y la Srta. Rosy Osmeña, al lugar del Dia de campo" fué saludada, como era de esperar, con cordiales salvas de aplausos por los presentes puestos de pie. Pero, al vibrar la nota final del "Happy day to you", no solo estruendosos aplausos, sino vibrantes aclamaciones de "¡Mabuhay!" llenaron los aires.

No eran todos Ministros de la ciencia médica cabe la humanidad y las comunidades dolientes los mas de los concurrentes a la fiesta campestre en honor al Vice-Presidente y señora, no. Elementos representativos del alto mundo oficial con el Secretario Quirino y señora, el Secretario Vargas y señora, el Magistrado Villa-Real y señora, el Decano F. Benitez y señora, el Comisionado Gil, el Diputado Buendia y señora, a la cabeza; familias destacadas de la Comunidad social como las de De las Alas, La O, Arranz, De Leon, Mendoza, Gaskell, Licauco y muchisimas otras también se contaron entre los que honraron la fiesta.

Con las alegres notas del "Happy day to you", a oidos de no pocos también vibraron mentalmente tiernas notas de "Ave Maria". En efecto, antes de regresar a sus casas, muchos concurrentes, con el Vice Presidente Osmeña—como encabezándolos subieron al Santuario de Antipolo a rendir homenaje y pleitesia de devotos a la Veneranda Virgen de la Paz y Buen Viaje. Asi aquella hermosa fiesta social tuvo por broche edificante romeria religiosa, probando por enésima vez que Filipinas es comunidad con caudillaje y pueblo cristianos por credo, por costumbres, por tradición.—ANA HAW

"Party" infantil en casa de los Luzuriaga

Para celebrar el cumpleaños de su hija Patricia, los Sres. de Luzuriaga (Enrique) organizaron el sabado una fiesta infantil en su residencia, en la calle Sta. Escolastica, Pasay. En la fotografia aparecen la festejada y sus invitados. Estos son: Beverly Buchanan, Dorothy, Eric y Josette Bennett, Lourdes Villaruel, Annie Luzuriaga, Janet y Lourdes Luzuriaga, Shirley Pratts, Rowena Butler, Dolores Gaskell, Claudito Luzuriaga, Tony y Tito Luzuriaga, Bobby Burnam, Ralph, Rawson, Jr., Bobby Ronnie, Roy, Jr., Gordon Bennett, y otros.

El Pagador de la Tabacalera agasaja a sus amigos

El domingo pasado, el Sr. Emiliano S. Inocencio, pagador de la Tabacalera reunió a sus amistades en su residencia en Marques de Comillas en una espléndida cena, con motivo de su cumpleaños. La Srta. Amparo Reyes hizo gala de su habilidad en el arte culinario sirviendo a los invitados variados y exquisitos manjares que fueron muy apreciados por la concurrencia. La anfitriona Doña Dionisia, la sobrina del Sr. Inocencio, Srta. Loleng Reyes, y la Srta. Petra Ceralde, auxiliaron en la tarea de atender y agasajar a los invitados. El vate vernacular Sr. Castro recitó unos versos dedicados al Sr. Inocencio. La fotografia representa una parte de la concurrencia. Sentados, en medio de grupo, aparecen los anfitriones.

PERSONALES

Para someterse a un tratamiento medico ha ingresado en el Hospital San Juan de Dios el Juez de Primera Instancia de Tayabas, Hon. Servillano Platon.

La Srta. Amalia Castillo, hija de los Sres. de Castillo (Jose), celebrara su cumpleaños con una cena y baile el domingo, 18 de Septiembre, en su casa en la calle Wright.

De Magalang, Pampanga, en donde estuvieron varios dias en disfrute de vacaciones, han regresado a Manila con sus hijos, Sres. de Riçafort (D. Eulogio).

La Sra. Blanca Castillo de Dinglasan, ha sido elegida presidenta de la sociedad de ex-alumnas "Triple S", del Colegio de Sta. Escolastica. Las otras nuevas dignatarias son: Srtas. Adelina Chicote, Lourdes Felix, Josephine Bowler, Carmen Tantoco y Sra. Carmen Russell de Campbell.

La señorita Carmen Ledesma, fue objeto de cordiales manifestaciones de simpatía por parte de sus amigas y amigos el domingo pasado, dia de su cumpleaños.

8¢ Para USOS CASEROS JABON SAMPAGUITA
Preferido por el Gobierno!
PHIL. HOUSEHOLD PRODUCTS, INC. (SUC. DE PHIL. SC. LABORATORIES)
379 LIBERTAD, PASAY TEL. 5-14-36

Abundantes Cosechas con las SEMILLAS BURPEE'S
—las mejores variedades
—resistentes a los añublos y enfermedades
LAS SEMILLA'S BURPEE'S CRECEN!
Semillas de legumbres—Semillas de Flores
Pida lista de precios
Philippine Education Co.

Segunda Función de Gala del "CIRCULO ESCENICO"
dedicada a Doña Angela O. de Zobel
En Escena "DUEÑA Y SEÑORA"
alta comedia en 3 actos y "La Danza del Fuego"
ejecutada por las siguientes señoritas:
Amparito Gutiérrez, Asunción Calvo, Belen Gana, Chitang Recto, Chona Recto, Conchita Súnico, Deane Alonso, Diding Chuidian, Elsa Alunan, Eva Araneta, Guía Balmori, Hilda Bieke, Inday Lacson, Isabelita Gómez, Josefina Madrigal, Lily Pardo de Tavera, Lourdes Carpi, Manolo Rosado, Marina García, Matilde Fernandez, Nenita Pellicer, Pacita Chuidian, Pacita Gana, Pacita Madrigal, Pacita Roxas y Peggy Bruel.
GRAND OPERA HOUSE
17 de Septiembre a las 9:00 p. m. en punto
Venta de localidades:
Calle Wright 904 Tel. 5-62-11

IMPERIAL JADE
El Emperador de los Jabones
Para el Aseo Personal

De venta en todas partes

Un Producto de la industria Local
LISSAR COMPAÑIA INCORPORADA
NEPA

Habilmente Ideados
VESTIDOS para MATERNIDAD

Los tipos convertibles, que seran utiles durante muchos meses antes y despues... en una variedad de colores, estilos y materiales que ocultan su verdadero objeto.
CHAQUETAS PARA LA CAMA
Prendas de vestir delicadas, finas, que son una gran comodidad durante los días en que tiene que guardar cama.
HAMILTON-BROWN
SALON DE MODAS
OIGA KZEG LOS DOMINGOS DE 10 A 11 A. M.

Dr. JESUS AZCONA
Especialista en: TUMORES Y CANCER
Rayos X y Electroterapia
CIRUJIA
OFICINA: 21 Gral. Solano
10-11:30 a. m. 2-6 p. m.
Tel. 2-33-34

MAGULLADURAS
Ensaye esta aplicación calmante, sanativa para rozaduras de la piel y erupciones, cortaduras, quemaduras, espinillas, salpullido, comezón de la eczema y almorranas. De pronto efecto, eficaz, antiséptico. Dos tamaños.
UNGUENTO DE DOAN
100 gramos contienen: Oxido de Zinc ... Acido Bórico 8 gms., Acido Tánico ... Petrolatum 50 gms., Lanolina 10 gms., ... 2 gms., Benzocaina 5 gms., Clortimol ... gms., Clorbutanol 1.70 gms., Mentol ... Vitamina "F", Conc. 1 gm., Aceite ... Crudo 10 gms, M. R.

M.E.C.D. 2016

EN LAS AULAS *de la* EXPERIENCIA

Todo padre y madre deben procurar que Juanito y Mary sean educados de tal manera que puedan ser un buen marido y mujer cuando se casen.

Lo inhumano del hombre para el hombre, y particularmente lo inhumano de la mujer para la mujer que hace lamentar a incontables de miles, como diría el poeta, nunca queda tan vividamente ilustrado como en el hecho de que las madres no hacen ningún esfuerzo específico para enseñar a sus hijos a ser buenos maridos y esposas.

La felicidad del mundo se halla virtualmente en manos de las madres, en vista de que la desdicha que ocasionan los matrimonios mal avenidos excede en mucho de todas las otras penas humanas, y sería facil para las mujeres de detener esta fuente de tributación en su mismo origen si así quisiesen. Las madres podrían abolir los casamientos infelices, dar fin a los divorcios y asegurar a todo joven que conseguirá una buena esposa y a toda muchacha de que conseguirá el marido de sus sueños.

Y teniendo en cuenta de que toda madre desea sobre todas las demás cosas el bienestar de sus hijos, es extraño de que no haya algún esfuerzo concertado entre ellas para mejorar la cualidad de maridos y esposas a fin de que cuando sus propios hijos e hijas escojan a sus conyuges, no corran el riesgo de recibir una maldición en lugar de una bendición. Al parecer, sin embargo, no existe una reciprocidad entre las madres en cuanto respecta a sus hijas, de ahí que tengamos el espectáculo de mujeres educando la clase de maridos y esposas para los hijos de alguna otra mujer que ruegan de rodillas a Dios para que libre a sus propios hijos.

Esta actitud de las madres resulta más inexplicable dado el hecho de que todas ellas esperan y desean que sus hijos se casen. Desean que sus casamientos resulten felices. Ninguna madre desea que sus hijos sufran la agonía, la amargura y el escándalo del divorcio, y no obstante, en todas sus enseñanzas a sus hijos hacen caso omiso por completo del matrimonio como si no tuviesen ninguna perspectiva de casarse.

Toda mujer casada conoce el secreto de la felicidad conyugal, y sabe que resulta tanto una cuestión de costumbres como de moralidad; que son las pequeñas cosas—un poco de cortesía, un poco de generosidad, un poco de justicia, un poco de liberalidad, palabras de agradecimiento y gratitud—las que dan prosperidad al matrimonio que le hacen rendir pingues dividendos. Ella sabe asimismo que las pequeñas amenidades del matrimonio no resultan innatas, como Dogberry creía innato el conocimiento de leer y escribir. Tienen que ser enseñados o aprendidos en la dura escuela de la experiencia.

Ahora bien, toda mujer conoce exactamente la clase de marido que ella espera tocar en suerte para su hija. Ella desea que él sea amable, tierno, afectuoso, generoso y casero. Pero acaso ella recalca a su propio hijo de que debe tratar a su esposa de la manera como ella desea que le trate el marido de Mary? Absolutamente no.

Ella no le dice que no debe casarse hasta que esté preparado para tomar estado; que no tiene ningún derecho de casarse con una muchacha para abandonarla en casa a que pase sola sus noches. Ella no le dice que un hombre resulta un falsario despreciable si no da a su esposa dinero para sus gastos personales y que le escatima el dinero que ella ha ganado con creces por sus trabajos en casa. Ella no le dice que es tan obligación del marido alimentar el alma a la vez que el cuerpo de su esposa, y que no debe dejar nunca de hacerla el amor y decirla lo admirable que es. Ella no le dice que es tan obligación del hombre como de la mujer ayudar en hacer feliz el hogar; que él no debe desahogar todo su mal humor en el seno de la familia y decirle cosas a su esposa que no se atrevería a decirlas a la taquígrafa o la cocinera.

No. La madre hace todo lo posible para incapacitar a su hijo de ser un buen marido, educándole mal, sirviéndole como una esclava y siguiendo todos sus pequeños caprichos. Luego le entrega a alguna pobre muchacha desgraciada que tiene que pasar el resto de su vida soportando todos sus defectos.

Ni tampoco la madre se toma alguna molestia para proveer al hijo de la vecina de alguna buena esposa como tampoco la vecina se ocupó de educar un buen marido para su hija. Ella conoce hasta en sus mínimos detalles la clase de muchacha con quien desea que Juanito se case—una joven dulce y desinteresada que es económica, buena administradora y que sabrá buscar la comodidad de su marido y cuidar de su salud y ser una verdadera compañera para él.

Pero acaso ella procura prepararle a Mary para que resulte esa clase de esposa? En verdad que no. Si ni siquiera le enseña a Mary a cocinar, a coser, a ir de compras, y lo primero que hace Mary es estropear el estómago de su marido haciéndole comer cosas que son capaces de envenenar a un avestruz y tirando la mitad de su salario en la lata de basuras porque no sabe comprar comida.

Desde que Mary nació, la madre le educó mal, se sacrificó por ella y la hizo creer que ningún otro tenía derecho de meterse en las cosas que a ella le interesaba. Luego le infunde a esta muchacha de vanidad, arrogancia e ignorancia de todas las cosas practicas y le da por esposa a algún hombre desgraciado.

Esta es la razón de que exista tanta desdicha conyugal y tantos divorcios. Las madres no preparan a sus hijos para el matrimonio. No tratan de hacerles la clase de maridos y esposas que desearían para sus propios hijos.—DOROTHY DIX.

PROGRAMAS DE RADIO

KZEG

MARTES, SEPTIEMBRE 13

3:45 p.m.—Discos populares.
4:00 p.m.—Obras Maestras.
5:00 p.m.—La Hora del Cocktail.
6:00 p.m.—Musica.
6:30 p.m.—Philippine Films.
7:00 p.m.—"Royal Entertainers."
7:15 p.m.—"Riley's Toffee Merry Melodies".

KZIB

MARTES, SEPTIEMBRE 13

5:00 p.m.—KZIB presenta a la pianista Maude Hughes McQueen.
5:15 p.m.—Musica de baile, de Beck.
5:30 p.m.—Programa del Lyric Music House.
6:30 p.m.—Reporter Comercial.
7:30 p.m.—La Hora Elizalde.
8:00 p.m.—Musica de organo y concierto vocal por Elizabeth Donnelly y Ruth Young.
8:30 p.m.—Potpouri.
9:00 p.m.—Control remoto desde Tom's Oriental Grill.
9:30 p.m.—Programa Tagalo.

MIERCOLES, SEPTIEMBRE 14

7:45 a.m.—"Top of the Morning".
8:00 a.m.—Maude Hughes McQueen en el piano.
8:15 a.m.—"The Heacock Shopping Review".
8:30 a.m.—Musica clasica.
9:00 a.m.—"The Home Maker."
9:45 p.m.—Aires españoles.
10:30 a.m.—Música Clásica.
11:00 a.m.—"Swing Time".
12:00 p.m.—Reporter comercial.
3:00 p.m.—Tom Crisostomo y su comparsa.
3:40 p.m.—Jean Romahn en "Songs you love."
8:00 p.m.—"Commercial Reporter of the Air."
7:00 p.m.—Hess & Zeitlin.
7:15 p.m.—Programa del Service Center.
7:30 p. m.—Programa Nepa de Ang Tibay.
7:50 p.m.—Programa de La Nueva Ecijana.
8:10 p.m.—Programa Arambulo.
9:00 p.m.—Programa de los Laboratorios Ben-May.
9:20 p.m.—"Gabi ng Wika".

KZRM

MARTES, SEPTIEMBRE 13

5:00 p.m.—Programa Nestle.
5:30 p.m.—"Hollywood Commentator."
5:45 p.m.—Programa de la noche—Notas del tiempo.
6:00 p.m.—"Camay glamour reveue."
6:30 p.m.—Notas del Mercado.
6:35 p.m.—Noticias.
7:0, p.m.—"The Old Refrains."
7:15 p.m.—Musica de Organo.
7:30 p.m.—El Trio de la Tabacalera—Ernesto Vallejo, Julio Esteban Anguita, Vassily Prihodko.
8:00 p.m.—"Manhattan Merry-Go-Round"—Xavier Cugat y su Orquesta.
8:30 p.m.—D-M-H-M.
8:50 p.m.—La Tabacalera—Noticias del exterior.
9:00 p.m.—Programa del Mandaluyong Estate.
9:30 p.m.—La Hora Hispana.
10:00 p.m.—Musica de Lissar.
10:30 p.m.—Orquesta del Legaspi Garden

MIERCOLES, SEPTIEMBRE 14

5:30 a.m.—Musica.
5:45 a.m.—Noticias en castellano.
6:00 a.m.—Musica.
6:15 a.m.—Noticias en ingles.
6:45 a.m.—Programa del Dia.
8:50 a.m.—Swan, Culbertson & Fritz.
7:00 a.m.—"Your Hit Parade."
7:30 a.m.—Discos populares.
9:30 a.m.—Musica.
12:00 p.m.—La Tabacalera—Musica y noticias del dia.
2:30 p.m.—Música.
5:00 p.m.—Programa Nestle.
5:30 p.m.—Hollywood.
5:45 p.m.—Programa de la noche—Notas del tiempo.
5:50 p.m.—Hess & Zeitlin.
6:00 p.m.—"Camay glamour reveue."
6:30 p.m.—Notas del Mercado.
6:35 p.m.—Noticias.
7:00 p.m.—Insular Life—"Concert Hall of the Air."
7:30 p.m.—Elizalde Auditorium.
8:00 p.m.—"Klim Milky Way."
8:30 p.m.—Alma Corro, Evangelina Tamesis, y "The White Horse Trio."
8:45 p.m.—Tangos.
8:50 p.m.—La Tabacalera—Noticias del exterior.
9:00 p.m.—"Filipinas," compañia de seguros.
9:30 p.m.—Musica.
10:00 p.m.—Musica de Lissar.
10:30 p.m.—Orquesta de Legaspi Garden.

TARZAN Y LOS DIOSES DE FUEGO — *Por Edgar Rice Burroughs*

Después de dada su advertencia, Tarzan dió la vuelta y desapareció por entre las ramas de los árboles. Jerry se restregó los ojos y se quedó con la boca abierta. "Qué tonto he sido yo," lamentó; "aquel era ciertamente Tarzan. Ningún otro hombre podía hacer aquello; y ahora le he hecho un enemigo en vez de un amigo!"

"No podía Vd. haberlo sabido," le confortó Lady Beth. "Además, admiro su valor por sostener sus principios de lealtad para con su patrono. Quizas Garetto no sea tan malo como Tarzan le ha pintado." Jerry suspiró. "De todos modos, salgamos de este crater detestable."

Ahora, por primera vez, Arbela habló. "Esta Vd. seguro de que conoce el camino?" "Sí", contestó Jerry y comenzó a guiarles hacia la apertura de la barranca. Bien pronto, el sol saliente inundó de luz el valle tétrico.

Pero inclusive a la luz del sol Jerry no encontraba la puerta donde creía que estaba. Estuvo buscándola con frenesí en el pie de la montaña, y finalmente tuvo que admitir el fracaso. No había ningún medio de librarse y ahora no había ningún Tarzan que pudiese librarles de los peligros del crater!

CONNIE — *Por Frank Godwin*

El atrevido rescate de la Dra. Aiden y de los científicos venusianos ha impresionado de tal modo a estos últimos que nuestros amigos han conseguido la libertad de pasearse por el globo. Connie y Hugh se hallan en el cuarto del volante a medida que el magnífico avión del espacio se acerca a su planeta, el brillante Venus.

Connie: Es admirable la manera como solo dos hombres pueden manejar este enorme globo.
Hugh: En verdad que lo pueden controlar.

(Entretanto, en el planeta mismo).

El jefe: Los científicos están llegando. Abra los imanes de atenuaje.

MUTT Y JEFF — *Por Bud Fisher*

MUTT: A quien estás esperando?
JEFF: A Gus Geeven!

JEFF: He estado esperando aquí tres horas por él! Ese tío no me va a engañar!

JEFF: Yo le daré dos horas mas y si no aparece, entonces...

JEFF: Ya puede dar prestados sus dos pesos a algún otro!

FRITZI la corista — *Por Ernie Bushmiller*

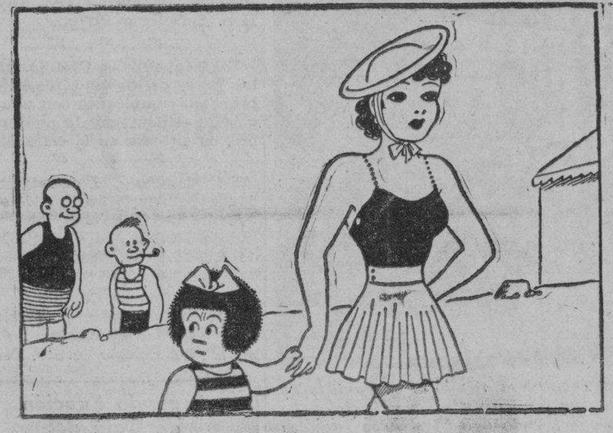

NANCY: Por Dios! No han visto Vds. alguna vez en su vida un traje de baño con franjas?

PAPA — *Por J. Millar Watt*

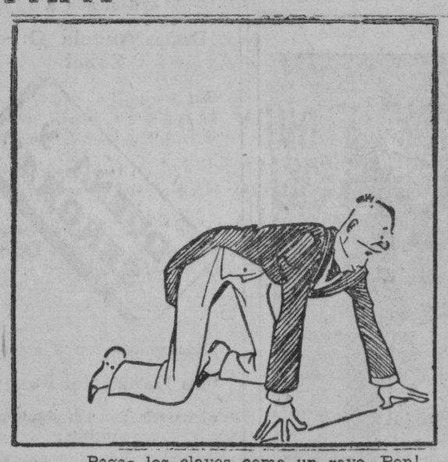

Pegas los clavos como un rayo, Pop!

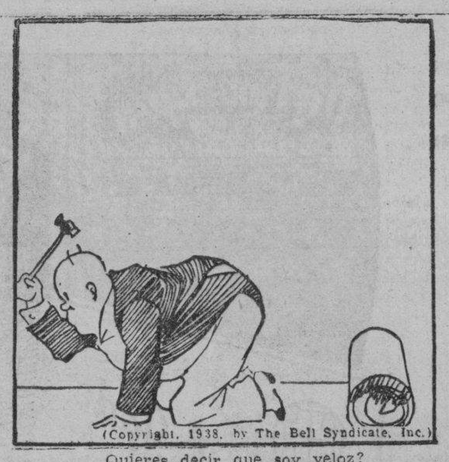

Quieres decir que soy veloz?

No! Nunca pegas...

...dos veces el mismo sitio!

Cronicas Electorales

(*Continuación de la página 2*)

gara que falleció y cuyo sucesor no fué reelegido. Más de 20 protestas electorales contra otras actas se sustanciaron; pero, la suerte de las mismas, si produjo algun cambio de personas, no alteró para nada el color enteramente nacionalista de la totalidad de miembros.

Esto lleva de la mano al pensamiento para hacer, de paso, una referencia al frente oposicionista. De hecho cabe afirmarse, sin ánimo de restarles a los esfuerzos de la oposición por ocupar un sitio bajo el sol, que, virtualmente no hay frente oposicionista ni en el seno de la Asamblea Nacional, ni en el campo de la batalla electoral. Ciertamente, se despliegan trabajos, energías, empeños laudables por ponerles proa a los nacionalistas en las próximas elecciones; pero los mismos no encarnan en ningún ejército político, mediano ni pequeño, pero organizado y regular. Se proponen presentar y acaso presenten combate a las huestes nacionalistas, pero la suya, la de los oposicionistas, hasta hoy al menos, es guerra de guerrillas, de ningún modo batalla frontal.

Volviendo ahora a los nacionalistas, los cuales, a falta de adversarios reales, los reclutan dentro de sus mismas filas, los originales 90 diputados reeleccionistas se han reducido de entonces a la fecha a 85 y, probablemente, se reducirán a uno o dos tantos menos. A Aquino, Magsalin y Montinola, que habían, ab initio, renunciado a su reelección, se han sumado primero Roxas y Osías, y, últimamente, Fausto, Lesaca y Rama. La suma de renunciados no es final, continúa todavía abierta, es "suma y sigue". El Speaker Montilla y alguno que otro más pudieran ser Benjamines.

Ahora, entre los nuevos candidatos por estas vacantes y los actuales reeleccionistas, más de 20 tienen de 90 a 100 por 100 de ganar sus actas por la obvia razón de que, o no tienen contrincantes, o, de tenerlos, sus contendientes no son fuertes. Ellos, los reeleccionistas sin o casi sin contrincantes son Cojuangco, Clarin, Fortich, Maramba, Zulueta, Oppus, Ozamis, Perez, Pimentel, Buencamino, Clemente, Romero, Villanueva, Cuenco, Alzate, Kapunan, Kintanar, Fuentebella, Magalona, Navarro, Ramos (A.), Romualdez, Roque y Tan. De los candidatos por las 11 vacantes, de hecho o virtualmente, Ancheta, Noel, Arnaldo, Ybiernas, (por Osias, Rama, Roxas, Montinola) tienen de 75 a 90 por 100 de probabilidades.

Unos 30 poco más o menos, que, a fuer de candidatos oficiales, son de arraigo en sus distritos o en el Partido Nacionalista, llevan probabilidad de triunfar en una proporción de 51 a 75 y aun más, por 100. Ellos son Agan, Alano, Bocar, Borromeo, Brillantes, Buendía, Camacho, Crpus, Curato, De [illegible] Gil, Hernaez, Kalaw, [illegible] Moldero, Nuyda, Orense, [illegible] Quimpo, Ramos (N.), Sabido, [illegible] cedo, Tolentino, Vera, Vera[illegible] llarama, Zaldivar y algun[illegible] otro más.

Pero... de hoy a las elec[illegible] hay 60 y tantos días, y en [illegible] cuantos pocos días, aun en [illegible] puedan registrarse otras a[illegible] bajas, otras victorias o [illegible] individuales. No en vano e[illegible] ha dicho: "¡Cuántas mudan[illegible] un día!" Se refería él a [illegible] jer coqueta, y la política [illegible] mujer, es 100 por 100 [illegible] queta, 1000 por 100.

M.E.C.D. 2016

FRISCH YA NO DIRIGIRA A CARDENALES

Fue sustituido por Mike Gonzales en el puesto de manager, por orden de Sam Breadon, presidente del equipo

(*De la "Associated Press"*)

St. Louis, Mo., 11 de septiembre.—Los Cardenales de St. Louis de la Liga Nacional despacharon esta día a Frankie Frisch anterior estrella del baseball y manager de los cardenales desde 1933.

El Presidente de los Cardenales, Sam Breadon declaró que él cree que el cambio es conveniente para la temporada de 1939.

Breadon nombró coach a Mike Gonzales, para que ocupe el lugar de Frisch.

En la actual temporada de baseball, los Cardenales ocupan el sexto lugar en el estado de equipos.

La separación de Frankie Frisch del equipo de St. Louis no ha sido una sorpresa para los aficionados al baseball. Desde hace ya algún tiempo se rumoreaba que Frisch sería cambiado como manager puesto que la temporada actual ha sido una de las más desastrosas para los Cardenales.

FRANKIE FRISCH

No obstante la presencia de buenos bateadores como Joe Medwick, Johnny Mize y otros el equipo nunca se ha podido distinguir desde que comenzó la temporada actual. Debil en el infielding y erratico en el pitcheo el equipo de St. Louis nada ha podido hacer para mejorar su posición. Se dice que la venta de Dizy Dean a los Cubs, dos días antes de comenzar la temporada, es lo que desmoralizó al equipo, pero hay que tener en cuenta que Dean con su brazo lesionado no ha sido de gran ayuda para los Cubs y de haberse quedado en el equipo de St. Louis tampoco hubiera podido mucho por este.

PASAJEROS QUE LLEGAN Y SALEN

Por el *Bohol II* de New Washington. Romblon, Boac y Tilic:—F. Malacas, A. S. Miguel, A. Lachine, R. Calocon. L. Sixon, P. Latoy, Lim Ling Ho, P. Ottili, R. Di Panic, B. del Canto, U. Antonelli. G. Monte, T. Frastrulli, G. Mottel. K. Marcos. S. Molina, D. Dantes, F. de Manajan, M. Busamalite, A. del Mundo, A. Loano, C. Roces, C. Roces, D. Legaspi, M. Calentobo, T. Arambulo. M. Aguilar. F. Morales, A. Triston, J. Gutierrez, C. Dueñas, C. Liboro, A. Aguilar, M. Dueñas, P. Evangelista, M. Taong y P. Cruz.

Por el *Empress of Japan* para China, Japon, Honolulu, Victoria y Vancouver:—Hal Rather, comandante Moran. Kurt Kaschner, T. R. Harney, Felix Manalo, Cirilo Gonzalez, Ralph Thibaut. Mr. y Mrs. W. H. Sainton, J. C. Carrero, C Carrero, Miss Nancy Lewis, Miss M. Nathan, Mrs. Julius H. Reese, Dr. C. L. Park, Mr. y Mrs. C. S. Voile. Mrs. R. L. Parker, Juez ohn Haussermann. Mrs. H. K. Stearns, Miss Irene Torrente, John Hair, W. S. Hall, Mr. y Mrs. Rodriguez. Miss Fely D. Franquelli, Victor S. Clark, Ed. Montinola, R. Montinola, S. Sugimori. Mr. y Mrs. Y. Mitsui y hijo, Mr. y Mrs. G. L. Parrott, Mr. y Mrs. A. M. Simpson, Dr. y Mrs. J. L. Wilson, R. Wilson, Miss D. Wilson, Mrs. W. J. Stonham, Mrs. Francis H. Lee, Mrs. A. R. Buehier, Mrs. Gretchen, Mrs. L. M. Neill, Mrs. P. M. Yvanovich, Miss E. Carvalho, A. Pestonji, Ed. Litton, Mr. y Mrs. H. S. Moore, Dr. y Mrs. Geo. Cunningham, Mr. y Mrs. RD. Franklin, Mrs. Geo. Heath, Sta. R. Soriano, Mr. y Mrs. A. C. Alison, Miss Lucy Cherekova, A. Jimenez, Lim An, Quieng Tiong, Mrs. E. L. Dickey, Mrs. N. Montgomery e hijo, Miss Luba Desedish, Srta. J. Empainado, J. Elisworth. Mr. Okada, Tadeo Oka, D. W. Cheadie, D. R. Dickey, Sy Yong Pha, J. Hartman, Mr. Keller, Ben. Caffey, Miss Lim Giok Yan, Miss Mary Adam, Mrs. J. F. Bonifacio e hijos, Srta. V. Manahan, Mrs. R. B. Lansing e hijo, Sra. Paz B. Dinco e hijo, Sra. C. P. Dragon e hijo, Srta. Severina M. Comagon, Srta. Juliana P. Garcia, Miss Sunga Ah Cheng, Sr. y Sra. Avangado e hijo, Sra. L. Doran, F. Paloaran, E. Maglaya, Sra. D. Ilustre, Miss Luba Desedish, Mr. y Mrs. L. Smythe e hijos, Perfecto Leonor, M. C. Salve, E. Kelley, J. B. Wooster e hijo y Liong Yun.

Un "foul" innegable

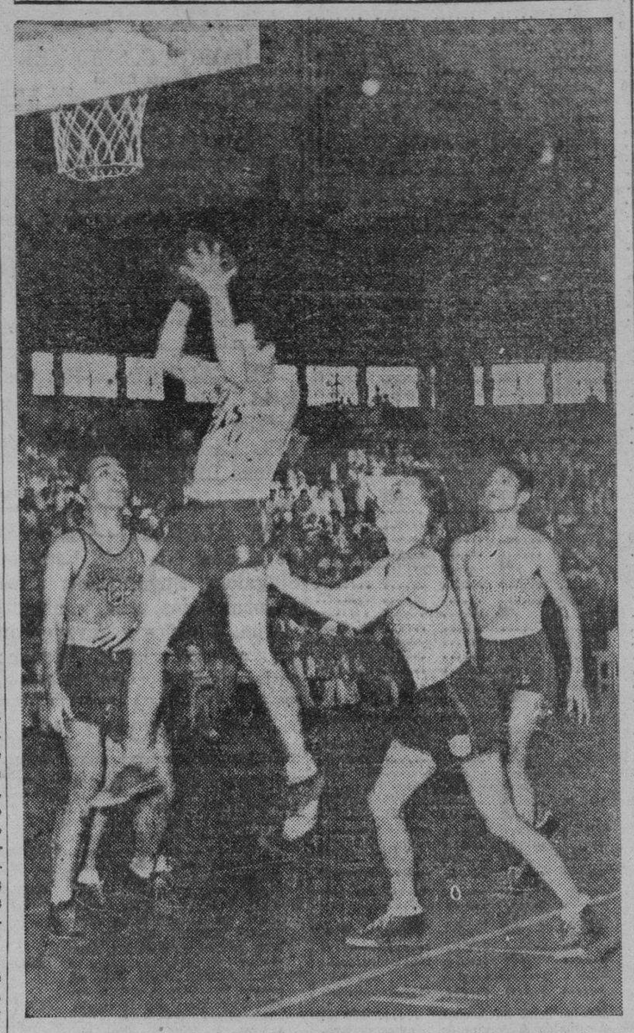

La camara fotográfica sorprendió esta instantanea durante la cual Antonio Carrillo, del equipo de Heacock cometia un "foul" personal contra Ramos de la Manila Gas que trataba de meter un goal. Carrillo aparece detras de Ramos en el momento de empujarle para evitar que éste marcara. Debido a este "foul", el cuarto durante el juego, Carrillo fué descualificado.

Martin Diño ha sido operado

Los dos equipos de basketball, los seniors y juniors de San Beda, se dirigiran al Hospital de San Lucas el jueves por la Mañana para recibir las ultimas instrucciones de su coach Martin Diño, que se halla actualmente en dicho Hospital operado de apendicitis. Por la tarde, San Beda jugara en los primeros partidos de la segunda ronda de la NCAA.

Diño fue operado de apendicitis el sabado por la siesta, y aunque la operacion ha sido un exito, estara en cama por una semana por lo menos.

El Padre Sergio Martinez, director de deportes del colegio y secretario de la junta directiva de la NCAA asumira completa responsabilidad de los equipos hasta que Diño este de vuelta.

Los juniors de San Beda mediran fuerzas contra Letran el jueves por la tarde, mientras que los mayores jugaron con el quinteto campeon del Ateneo.

Noticiero Religioso

(*Continuación de la página 5*)

Herrán 2821, son las siguientes:

Martes 13, Turno No. 23 de la Santisima Trinidad, bajo el Sr. Ramon Javier.

Miercoles 14 Turno I de San Tarsicio bajo Don Bonifacio Tambunting y Turno 11 de Santa Ana, formado por Obreros Ejercitantes.

Old Westburry ganó en polo

(*De la Agencia Reuter*)

Meadow Brook, L. I., 11 de Sept.—Old Westbury integrado por Michael Phips, Stewart Inglehart, C. V. Whitney, y V. Smith, retuvieron el campeonato de la Asociacion americana de polo al vencer por el recuento final de 16—7 al cuarteto de Greentree compuesto por Bostwich, Cavanagh, Thomas Hitchcock y J. H. Whitney.

Una concurrencia compuesta por unas 36,220 aficionados, la mayor en la historia de este torneo, presencio el partido.

El juego presentado por el Old Westbury fué excelente y en general, estaban mejor montados. C. V. Whitney sufrio un accidente cuando su primo J. H. Whitney le toco con el mallete en la frente, abriendole una herida sobre el ojo. El partido tuvo que suspenderse veinte minutos y el medico tuvo que hacerle dos puntadas.

En el torneo del año pasado, Greentree perdio el campeonato en manos de Old Westbury por el recuento final de 6 goals contra 11.

Los goals fueron marcados durante los ocho chukkers en la forma siguiente:

PAUL DEAN HACE GANAR A SU EQUIPO

Los Cardenales derrotan a los Pirates de Pittsburgh por el recuento final de seis contra cuatro

ESTADO DE EQUIPOS

Liga Nacional

	G.	P.	P.
Pittsburgh	77	54	.588
Chicago	75	59	.560
Cincinnati	74	60	.552
New York	73	61	.545
Boston	67	66	.504
St. Louis	63	73	...463
Brooklyn	61	72	.459
Philadelphia	43	89	.326

Liga Americana

New York	92	42	.687
Boston	76	56	.576
Cleveland	76	57	.571
Detroit	69	64	.519
Washington	66	69	.487
Chicago	54	72	.429
St. Louis	47	82	.354
Philadelphia	48	86	.350

(*De la "Associated Press"*)

Los Cubs de Chicago, luchando por la supremacia en la Liga Nacional, consiguieron colocarse en el segundo lugar el domingo en virtud de su victoria sobre Cincinnati y se hallan ahora a unos 28 puntos de los Piratas de Pittsburgh.

Washington vencio a los Yankees de Nueva York que ocupan el primer puesto de la Liga Americana, mientras que Boston, en segundo lugar consiguio una victoria. Los Yankees, no obstante, se mantienen en el primer lugar con gran ventaja a su favor.

Pittsburgh, no obstante haber aventajado en el bateo, fue vencido por St. Louis por el recuento final de 6-4. Paul Dean, recientemente llamado al servicio por los Cardinales jugo por primera vez en la actual temporada ganando el juego para su equipo. Los Piratas consiguieron doce hits de sus servicios pero hizo struck out a siete. Los Perdidosos cometieron dos errores.

Brooklyn vencio a los Gigantes de Nueva York por el recuento final de 3-0.

Boston y Philadelphia se dividieron un doubleheader. Los Phillies ganaron el primer partido por 11-2 y los Bees cometieron cinco errores. Boston gano el segundo juego

Clevelando y St. Louis se dividieron un doubleheader. Los Indians ganaron el primer partido por 6-2 pero perdieron el segundo.

Resultados completos:

Liga Nacional

	R	H	E
Pittsburgh	4	12	2
en St. Louis	6	11	0
Cincinnati	0	4	1
en Chicago	2	7	0
Brooklyn	3	7	0
en New York	0	7	2
Boston	2	11	5
en Philadelphia	11	16	1
Boston	3	11	0
en Philadelphia	2	8	0

Liga Americana

	R	H	E
En Washington:			
New York	3	7	2
Washington	6	10	0
En Cleveland:			
St. Louis	2	5	0
Cleveland	6	13	0
St. Louis	4	8	1
Cleveland	3	7	1
En Boston:			
Philadelphia	7	8	1
Boston	12	19	5
En Detroit:			
Chicago	1	9	2
Detroit	10	18	0

Luchara por el campeonato

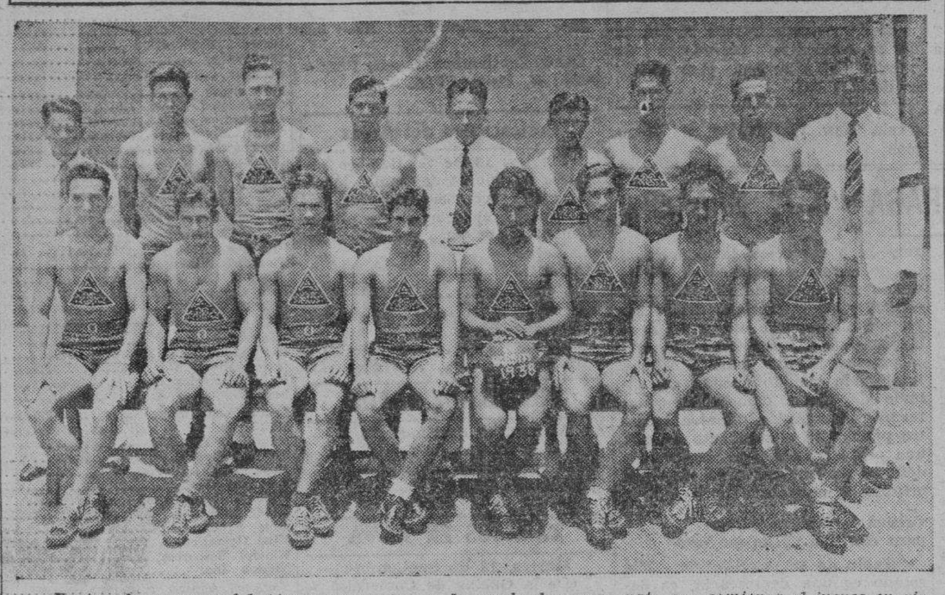

Equipo de mayores del Ateneo que entra en la ronda de campeonato que comienza el jueves en virtud de su victoria sobre La Salle el domingo último. Sentados de izquierda a derecha: Hampton, Basa (tirador de larga distancia del equipo que decidió el triunfo de su equipo el domingo), Cuna, La O, Francisco, Pimentel, Casas y Boby Jones. De pie en el mismo orden: Del Mar, Montenegro, Roco, Bautista (Coach), Ramirez, York y Veloso.

Del Pilar ganó a Columbianos

El equipo de Duck Pins de Del Pilar, ganador de la segunda ronda del torneo de la PBA se vengo de la derrota sufrida en manos del Philippine Columbian en sus propios alleys, en el primer partido de desempate, cuando anoche derrotó a su vez a los columbianos, en el segundo partido, y en los alleys de estos últimos. Del Pilar ganó dos de los tres juegos.

Como resultado de esto, los equipos estan ahora empatados y el jueves que viene decidiran el campeonato de la PBA, jugando en alleys neutrales.

Los de Del Pilar ganaron el primer juego por 5570-540, pero perdieron el siguiente por 590-561, pero en el juego decisivo, ganaron los de Del Pilar por 561-511.

El mejor triple de la noche fue el establecido por Mariano de Del Pilar con 365, mientras que el mejor single fue el de Lee del mismo equipo con 144.

A continuación van los resultados individuales:

DEL PILAR				
Guzman	111	122	108	341
Mariano	133	128	107	368
Eligio	108	99	101	308
Manuel	99	113	101	317
Lee	119	95	144	358
	570	561	561	1692
COLUMBIAN				
Bungalon	119	122	106	357
Miguel	96	117	93	306
Santos	122	111	98	331
Laureano	98	123	116	337
Nadal	105	108	98	311
	540	591	511	1642

Chicago	3	9	0
Detroit	5	7	0

PICOTAZOS DEPORTIVOS
Por Rompeolas

Años atrás, despues de los partidos de basketball, en el Armory y en el Rizal Stadium y aun mucho antes cuando los partidos se celebraban en el "Nozaleda Park", siempre hemos presenciado peleas entre estudiantes y tambien entre otros espectadores. Y algunas veces en grupos numerosos.

Estas peleas al paso de los tiempos, se fueron disminuyendo y ahora, mejor dicho, este año, desde el comienzo de la liga actual no hemos presenciado una pelea. La última de que hemos oido fué el año pasado cuando en el Boulevad le hicieron pasar un mal rato a un jugador del Ateneo. Ahora nuestros jovenes se portan admirablemente. Obedecen las instrucciones de sus superiores sobre comportamiento y caballerosidad... Y a propósito de esto, cuando los mayores del Ateneo perdieron hace un par de semanas con Letran, hemos visto accidentalmente al dia siguiente una nota en la pizarra de Boletines del Ateneo de Manila las siguientes lineas expedidas por el Decano de Disciplina (Prefecto):

"El Ateneo se siente orgulloso de la manera como se portaron sus alumnos durante el partido de ayer. La espléndida exhibicion de caballerosidad desplegada ayer de parte de los alumnos de ambos colegios, Ateneo y Letran, ha hecho, sin duda alguna, una favorable impresión a todos cuantos estuvieron presentes en el Stadium. Hemos oido a algunos decir: "Ha sido la mas hermosa demostracion de caballerosidad que hemos presenciado aqui y fuera de aqui".

La Facultad les envía su enhorabuena!

"Y si tenemos que perder, permitidnos estar a un lado del camino para vitorear al vencedor en su desfile triunfal!..."

"El Ateneo ha demostrado ayer que puede perder y ganar sonriente..."

ANTHONY V. KEANE, S. J.

Y nos alegramos sinceramente que nuestros chicos de los colegios vayan portándose hermosamente durante y despues de los partidos de basketball en donde muchas veces, llevados por el entusiasmo y por la excitación nerviosa del momento, se pierde el freno necesario. No se puede evitar que hayan discusiones despues de los partidos. Tambien tiene que haber algunas tomaduras de pelo tratándose de amigos que estudian en diferentes colegios. Pero aqui termina la tragedia... Eso de pegarse a puñetazos despues de una contienda deportiva en donde solo se busca "la superioridad deportiva" de uno sobre el otro, es propio de niños de la calle. De esos niños que desgraciadamente, no reciben consejos sanos de sus padres ni de sus profesores.

Pero aun falta algo para llegar a la perfección. Hemos notado en varias ocasiones que, cuando un colegio comienza con sus cantos dirigidos por sus Cheer Leaders' los de la "acera de enfrente" procuran intervenir, perturbar, molestar... El dia en que esto desaparezca por completo, seremos los primeros en felicitar a todos. Y ese dia llegará... estamos seguros...

RECAUDACIONES MAYORES DE LA ANTI T. B.

Se obtuvo un total de ₱60,000 solamente de la venta de billetes para los dos "daily doubles"

Las recaudaciones obtenidas por la Sociedad Antituberculosa de Filipinas de la venta de billetes de daily doubles para las carreras celebradas el domingo pasado han sido las mayores hasta ahora habiendo sido aun mayor que las recaudaciones hechas durante las carreras de los Sweepstakes, segun informa la gerencia.

El total de dinero recaudado por la Sociedad en apuestas para los daily doubles del domingo pasado ascendio a un total de ₱60,000 o sea, ₱8,000 mas que las recaudaciones de los daily doubles celebrados en relación con las carreras de los sweepstakes. Entonces solo se recaudo un total de ₱52,000.

La Sociedad Antituberculosa de Filipinas esta ahora atareada en la organización de agencias en las diferentes provincias con el objeto de vender en ellas billetes para daily doubles con varios dias de anticipación. Ya se han establecido agencias en la Ciudad de Baguio, en Nueva Ecija, Pampanga, Bulacan y Rizal.

Las siguientes carreras de la Sociedad Antituberculosa se llevaran a cabo en el hipodromo de Santa Ana Park el 9 de octubre y el 30. Se estan haciendo ya los preparativos para poder vender los billetes de daily doubles una semana antes de la celebración de las carreras.

El aumento en la venta de billetes de daily doubles se atribuye a que cinco dias antes de las carreras la Sociedad ya puso en venta billetes para los daily doubles.

ULTIMOS 2 DIAS
PRIMERA FUNCION: 9 A. M.
Después: 11 — 1 — 3 — 5
7 — 9 P. M.
No Hay Precios de Matine

GRAND AIR CONDITIONED
ULTIMO DIA
PRIMERA FUNCION: 9 A. M.
Después 11:50, 1:40, 3:30, 5:20, 7:10, 9:00 P. M.
VEALOS UD. CON SUS PROPIOS OJOS!
Bombas para los bebés!
Torturas para las mujeres!
Naciones enloquecidas!

It tears at the mighty heart of humanity—it makes you gasp at its daring realism—its emotional impact will shock the world!
HENDRIK WILLEM VAN LOON'S
THE FIGHT FOR PEACE

ULTIMO DIA
Metropolitan
Western Electric
LA FUNCION EMPIEZA 11:50 A.M.
Después: 1:40, 3:30, 5:20, 7:10 y 9:00 P. M.
UN DRAMA MISTERIOSO Y ROMANTICO!

Atracción Adicional
FOX MOVIETONE

CAPITOL
THE SHOW PLACE OF THE NATION
SE ESTRENA MAÑANA
PRIMERA FUNCION: 8:20 A. M.

GRAND AIR CONDITIONED
¡MUY PRONTO!
CIFESA
PRESENTARA
"SALAMANCA" y "RECONSTRUYENDO ESPAÑA"

SE EXHIBE HOY
IDEAL
PRIMERA FUNCION 8:45 A. M.
Después 10:50, 12:55, 3:00, 5:05, 7:10, 9:15 P. M.
NO HAY PRECIOS DE MATINE

M.E.C.D. 2016

NOTAS MARITIMAS

DE ALTA MAR E INTERINSULAR

BARCOS DE CABOTAJE

El Mayon salio hoy, a las 2:30 de la tarde, para Iloilo, Zamboanga y Cebu; estará de vuelta el dia 18.

El Corregidor salio esta tarde, a las 3, para Iloilo, Cebu y Surigao; estar de vuelta el dia 18.

El Mauban llega hoy de Pandan, Currimao, Claveria, Aparri y otros puertos; saldra el dia 16, a las 6 de la tarde.

El Paulino saldra el dia 15, a las 4 de la tarde, para Boac, Gasan, Badajos, Azagra, Odiongan; Capiz, New Washington y Romblon.

BARCOS DE ALTURA

El Zuiderkerk llego hoy de Jappon y China; saldra el dia 15 para Europa, via Singapur, Penang y otros puertos.

El Buenos Aires Maru saldra de Hongkong, el dia 15, para Singapur, Colombo, Bombay y otros puertos.

El Tweedbank llegará el dia 20 de los corrientes procedente de puertos del Atlantico y el Pacifico de EE. UU.

ANUNCIA CONTRA PRAGA "MUY GRAVES..

(*Continuación de la página 1*) la comunidad.

Denuncia la "confabulación", entre la democracia y el marxismo

"Desde nuestra ascensión al poder—declaro el Fuhrer—un frente unido se opuso a nosotros, y del mismo modo como las democracias capitalistas se aliaron en el comunismo, así nosotros hoy día notamos la misma confabulación entre la democracia y el marxismo contra el estado nacional-socialista. Nuestras reacciones son las mismas hoy día, en que comprendemos que las llamadas democracias del mundo, que han abogado siempre por la libertad, la fraternidad, la justicia y el derecho de propia determinación de los pueblos, han pactado con el bolchevismo."

Indignado tilda de "hipócritas" y "falsas" a las democracias

Formulándose la pregunta de por qué el nacional-socialismo se veía obligado a lanzar las democracias al circulo de su mas atenta consideración, el Fuhrer contestó diciendo:

"Porque estamos obligados a considerarnos victimas del ataque. Además, porque su misma actitud provoca nuestra más intensa indignación. La hipocresía comienza desde el momento en que las democracias se califican como gobiernos del pueblo y denuncian como dictaduras a los estados totalitarios.

"Yo creo, y puedo decirlo sin peligro, que solo hay dos gobiernos en el mundo hoy dia que cuentan con un 99 por ciento de apoyo de su pueblo.

"Por otro lado, cuan falso y cuan hipócrita es el caracter interno de aquellos que se titulan democracias, como puede adivinar claramente en la actitud que adoptan frente al resto del mundo, cuando se ven impedidos por la necesidad.

"Hemos visto que los gobiernos regidos por la fuerza bruta han sido realmente elogiados cuando esto convenia a los designios de las democracias, mientras que, por otro lado, han sido desatendidas o mal interpretadas grandes demostraciones de confianza en los estados que no son democracias.

Califica el bolchevismo de "una mofa la mas espantosa en la historia"

"Estas democracias hasta llegan a glorificar al bolchevismo, aunque éste se llama dictadura del proletariado. En otras palabras, las democracias se atreven a calificar a los países, cuyos gobiernos son apoyados por un 99 por ciento del pueblo, como dictaduras, y otros pueblos, cuyos gobiernos se declaran dictadores y solo existen por medio de la fuerza, con asesinatos, ejecuciones y persecuciones a granel, etc., son admirados como instituciones democráticas altamente honrosas. No se ha visto una mofa más espantosa en la historia del mundo: el bolchevismo, que representa la tirania más abominable de todos los tiempos, es un miembro honorable en la compañía de las democracias. Hablan de igualdad de derechos y al mismo tiempo privan a la nación de setenta y cinco millones de hasta los más primitivos derechos del hombre. Y esto ha ocurrido mucho antes de que Alemania fuera gobernada por los nazis, cuando estaba aun bajo el control democrático y marxista.

"Durante quince años, han estado combatiendo los derechos humanos mas naturales. Nos han suprimido politicamente para despues denunciar con indignacion hipocrita nuestra "violacion unilateral de los sagrados compromisos y la infraccion de tratados aun mas sagrados.

"Sin molestarse siquiera de considerar la opinion de las poblaciones nativas, han sometido a los continentes mediante el empleo de la fuerza sangrienta, pero cuando Alemania demando la vuelta de sus colonias, dijeron con subita ansiedad que seria imposible bajo cualesquiera circunstancias entregar las poblaciones nativas a una suerte de tal genero. Y sin embargo, en los mismos momentos no sintieron la menor compuncion al emplear aeroplanos para llevar a la razon a los nativos en sus propias colonias, que no estaban dispuestos a tolerar por mas tiempo el regimen extraño.

Sarcastica comparacion con la "brutalidad" de Italia en Etiopia

"Todo esto—siguio diciendo el Fuhrer con aire sarcastico—es una forma civilizada que contrasta con la brutalidad empleada por Italia en Abisinia."

Después de hacer otra alusión a la influencia judía, el Fuhrer recalcó que todas estas grandes democracias, tomadas en conjunto, solo tienen dos habitantes por cada kilómetro, mientras que Italia y Alemania tienen más de 140, y solo por esta razón no tienen espacio para los judios.

"Hoy dia están abusando de nosotros—clamó impávido el Fuhrer,—pero tenemos la convicción de poder evitar cualquiera explotación y despojo de Alemania. El estado que nos precedió estuvo sometido a chantage durante quince largos años. La actitud de las democracias resulta para nosotros intolerable cuando sueltan un diluvio de frases democráticas en forma amenazadora contra nuestro pueblo, en el momento en que una parte grande y al parecer indefensa de nuestro pueblo es suprimida y maltratada.

Critica la política checa para con una "gran mayoría"

"Hablo de Checoeslovakia. Ese estado es una democracia, es decir, que se ha fundado de acuerdo con los principios democráticos. Pues bien, allí una mayoría abrumadora de habitantes se ven sencilla y brutalmente obligados a aceptar y ajustarse a la ideología fabricada en Versalles. La constitución de dicho estado, elaborada por demócratas, no sirve a ningún fin al pueblo, sino a los intereses políticos de los opresores, los cuales demandan un puesto predominante para el pueblo checo. Todo el que esté opuesto a esta actitud es, según el concepto democrático, enemigo del estado, y de este modo, un criminal.

"Si se tratara de una nación extranjera que no nos interesara, podríamos en este caso, como en otros muchos, mirarlo como una demostración interesante del concepto democrático de la libertad y de la propia determinación. Sin embargo, lo que reclama nuestros interes en este caso es algo muy natural.

"Entre las nacionalidades que son suprimidas en este estado figuran 3,500,000 alemanes. Estos alemanes tambien son hijos de Dios y no han sido creados para ser victimas de ninguna potencia extranjera, como resultado de la reconstrucción de los estados, hecha en Versalles. Ni Dios ha creado a 7,500,000 checos solo para que pudieran guardar y controlar, por no decir, suprimir y torturar a estos 3,500,000 alemanes.

"Las condiciones que reinan en este estado son increibles. Desde el punto de vista politico, tres millones y medio millones de personas han sido privadas del derecho de propia determinación; desde el punto de vista economico, son metodicamente arruinados y lentamente exterminados.

"Los representantes de las democracias pueden mirar esta situación con indiferencia o acaso con simpatía, pues solo afecta a tres millones y medio de personas, pero yo puedo decir a esos representantes que para nosotros no puede haber indiferencia y que si estas criaturas torturadas no pueden obtener justicia y ayuda, con sus propios esfuerzos, recibiran una y otra de nosotros. Este despojo de derechos debe terminar.

"En mi discurso pronunciado ante el Reichstag el 22 de febrero, dije que el Reich ya no iba a tolerar la supresión y persecución de estos tres millones y medio de personas, y yo demandaria de los extranjeros que se convencieran del hecho de que aquellas frases no eran frases vacuas. El estado nacional-socialista ha realizado grandes sacrificios por la paz de Europa, singularmente de indole nacional. No solo ha rehusado secundar un deseo de venganza, sino que ha borrado tales ideas de la vida publica y privada."

Refiriendose en este sentido al hecho de que Alsacia-Lorena habia cambiado de manos varias veces, el Fuhrer declaro que la Catedral de Estrasburgo entrañaba un gran significado para el pueblo aleman.

Recuerda sacrificios que Alemania se impuso en aras de la paiz

"Si a pesar de esto—continuo el Fuhrer— hemos trazado aqui una linea definitiva, ha sido en bien de la paz futura de Europa. Ninguno hubiera podido obligarnos a renunciar a un derecho de tal clase, si no lo hubieramos hecho por voluntad propia. Hemos renunciado a este derecho, porque era nuestro deseo acabar para siempre con el eterno conflicto con Francia. El Reich tomo medidas analogas en otras partes de su frontera. En este sentido, el Nacionalismo ha mostrado hallarse inspirado por el mas elevado sentido de responsabilidad. Nos hemos impuestos maximos sacrificios al hacer estas renunciaciones para mantener la paz en Europa para el futuro y allanar el camino para la reconciliacion de los pueblos.

"Hemos obrado con lealtad. Impelido por el mismo espíritu, he hecho proposiciones destinadas a efectuar una solución de las crisis de Europa, pero estas ofertas fueron rechazadas."

Al hablar de Gran Bretaña, el Fuhrer dijo:

"Por voluntad propia, hemos querido confinar nuestro poder a nuestro más importante territorio, en la esperanza de no tener que cruzar jamás armas con el estado en cuestión. Y no se hizo esto, porque pudiera existir alguna duda de que podiamos levantar más de un 35 por ciento más de fuerzas navales, sino simplemente para contribuir a la paz de Europa."

Otra contribución del mismo género fué hecha por Alemania con el pacto con Polonia agregó Hitler.

Desea corregir la creencia erronea de que Alemania es debil

"Alemania tiene en muchos lados fronteras con las que está completamente satisfecha y está resuelta,—y ha soltado las prendas correspondientes,—a aceptar estas fronteras como inalterables de hoy en lo futuro, para dar a Europa un sentimiento de seguridad y paz. Este propio confinamiento y restricción son, sin embargo, considerados al parecer en muchas partes como un signo de debilidad. Deseo, por tanto, corregir este error. No creo que pueda haber una paz efectiva en Europa si subsiste la duda de que el Reich no desea seguir mirando con perfecto desinteres todas las cuestiones de Europa, y en particular, que Alemania no esta dispuesta a mirar con indiferencia los sufrimientos y privaciones de tres millones y medio de alemanes.

"Creemos que Inglaterra y Francia protegen sus intereses. Yo desearia afirmar a los estadistas en París y Londres que también existen intereses alemanes que estamos resueltos a proteger bajo todas las circunstancias. Seame licito recordar mi discurso ante el Reichstag del año 1933, cuando dije por primera vez que podrian surgir cuestiones nacionales, en las que habia que definir claramente nuestra línea de conducta, y que en tales casos estaba dispuesto a incurrir en toda privación y peligro antes de dejar de seguir dicha línea de conducta.

"Ningun estado de Europa ha hecho para mantener la paz mas que Alemania, que ha realizado los mayores sacrificios. Pero no hay que perder de vista que hasta los sacrificios tienen un limite.

Acusa a Checoeslovakia de querer forzar unas elecciones

"Durante el año actual, Checoeslovakia penso, despues de repetidos aplazamientos, celebrar por lo menos elecciones locales, porque Praga comprendia la imposibilidad de seguir demorando el asunto. Pero, temiendo la unidad de los alemanes y de otras nacionalidades, se juzgo necesario recurrir a medidas especiales para ejercer presion en los resultados de la eleccion.

"El gobierno checo decidio que el unico medio de lograr su proposito, seria inculcar el temor por el despliegue de la fuerza bruta. Y para dar a esta demostracion una explicacion posible, el señor Eduard Benes movilizó sus tropas, bajo el pretexto de que Alemania habia movilizado su ejercito y estaba a punto de invadir el pais.

Reprueba la "despreciable campaña" checa para sus "criminales designios"

"Yo desearia en esta ocasión hacer la siguiente declaración: La circulación de tales afirmaciones falsas no es nueva. Hace cerca de un año, la prensa anuncio que 20,000 soldados alemanes habian desembacado en Marruecos. Entonces, basto la declaración del embajador frances. En esta ultima ocasión, circulo en el mundo la noticia de que las tropas alemanes se hallaban en la frontera checa. Ni una sola palabra de esta afirmación era verdad. Varias declaraciones negativas se expidieron por parte de Alemania, y el gobierno de Praga también fue informado, pero el gobierno de Praga necesitaba de esta decepción como una excusa para la sofisteria de su elección. Puedo asegurar de nuevo que en el primer caso ni un soldado aleman adicional fue llamado al servicio, y que en el segundo caso, que ningun regimiento ni contingente militar individual marchó hacia la frontera.

"A pesar de nuestras seguridades aquella campaña despreciable comenzo y toda Europa se movilizo al servicio de los designios criminales del gobierno que deseaba colocar las elecciones bajo la presion militar. Se lanzaron acusaciones sin escrupulo contra nosotros y toda Europa se alarmo hasta verse al borde de una guerra sangrienta. Alemania nunca tuvo tal proposito antes al contrario, estaba convencida de que las elecciones locales llegarian a confirmar el derecho de los alemanes sudeticos. El gobierno del Reich no dio ningun paso, lo cual fue interpretado como una retirada, bajo amenaza de seria intervencion de Francia e Inglaterra. Una gran potencia no puede tolerar un ataque infame de tal clase, por segunda vez. Por eso, he cuidado de trazar las consecuencias necesarias. Ya son un nacional-socialista y como tal, acostumbrado a devolver el golpe. Sin embargo, el Reich aleman es amante de la paz.

Anuncia que ha decidido tomar "medidas muy graves" contra Praga

"Teniendo en cuenta la actitud del gobierno checo del 28 de mayo, he decidido tomar medidas muy graves. En primer lugar, anuncié medidas para reforzar el ejército y la aviación, mediante decretos que inmediatamente entraron en vigor. Después, ordené la construcción inmediata de nuestras fortificaciones en el oeste. Puedo aseguraros que desde el 28 de mayo, esta levantandose el mas gigantesco sistema de fortificaciones de todos los tiempos en dicha area. En total, mas de 360,000 obreros, asi como 10,000 miembros del cuerpo de servicio obrero, varios batallones de pioneros y unas cuantas divisiones de infanteria estan trabajando en las fortificaciones de Alemania en el oeste, después de dos años continuos de trabajo de construcción. Proximamente 8,000 coches ferroviarios de material son transportados alli todos los dias, con un consumo diario total de grava que llega a mas de 10,000 toneladas. Las fortificaciones de Alemania en el oeste estaran terminadas antes de que llegue el invierno. Su poder defensivo esta ya plenamente garantizado. Cuando terminen, comprendera en total mas de 77,000 bases de artilleria. Y detras de todo esto, esta todo el pueblo aleman en armas. He hecho todo este tremendo esfuerzo todo en tiempo de paz. Sin embargo, bajo ninguna circunstancia, estoy dispuesto a continuar mirando con calma indiferente la ulterior supresión de mis compatriotas alemanes en Checoeslovakia. Benes esta engolfado en gestos de tactica. Habla y trata de entablar negociaciones sobre el padron de Ginebra. Pero, eso de nada valdrá, a la larga. No se trata aqui de frases vacias, sino del derecho de los alemanes, una cuestión de derecho a la propia determinación, que poseen todos los otros pueblos de la tierra. Al señor Benes no se le pide que haga un regalo a los alemanes sudeticos. Estos tienen derecho a demandar una vida individual, igual que cualquier otro pueblo. Creo que estoy sirviendo a los intereses de la paz al no dejar ninguna duda en torno a esta situación. Yo no he demandado que a Alemania se le otorgue el derecho a suprimir a tres millones y medio de franceses o ingleses, pero demando el cese de la persecución de tres millones y medio de alemanes en Checoeslovakia, y que se instaure el derecho de la propia-determinación.

Coloca la responsabilidad de la paz en manos de Checoeslovakia

"Lamentariamos el que, con esta actitud, nuestras relaciones con los otros estados de Europa se tornan mas dificiles. Incumbe al gobierno checo llegar a una decision con los representantes debidamente nombrados del Partido Aleman Sudetico. Mi interes y el de todos nosotros es que la justicia en este caso no se convierta en injusticia. Esta es cuestion de alemanes y yo no quiero permitir que se produzca un segundo caso de Palestina. Los arabes estan indefensos y abandonados, pero los alemanes en Checoeslovakia no estan ni indefensos ni abandonados.

"Yo declaro en nombre del pueblo aleman que estamos dispuestos a asumir esta actitud y a aceptar las consecuencias, cualesquiera que fueren. No hemos de seguir por mas tiempo tolerando la idea de un pequeño estado, que no es mas que un sujeto que ha alcanzado una fortuna momentanea."

El Fuhrer despues hablo de los destinos historicos del Reich aleman, diciendo que, despues de un largo periodo de sueño, ha vuelto a despertarse. Dijo que ninguna potencia en el mundo podra ya suprimir al Reich Aleman o al Imperio Italiano.

Cerro su discurso pidiendo a todos los miembros del Partido que vuelvan a todas las partes del pais con la fe y la confianza basadas en dos decadas de nacional- socialismo.

Tras la ovacion que se prolongo muchos minutos el delegado del

Precios en el mercado de Manila

PRECIOS DE ABACA

Martes, 13 de Septiembre
(De la Oficina de Comercio)
Mercado nominal.—Por pico:

E—P13.50	S3—P8.50	L1—P5.25
F— 11.50	G— 6.25 6.50	L2— 4.25
I— 8.00	J2— 6.00 6.25	M1— 4.25
S2— 9.00 -9.50	H— 6.00 6.25	M2— 3.50
J1— 6.50 6.75	K— 6.00 6.25	Y3— 3.50

Cebú, Septiembre 12.—G, P6.50—P6.75; K, P6.00—P6.25.

Cotizaciones del Arroz

Martes, 13 de Septiembre
(De la Oficina de Comercio)

Las transacciones del arroz esta mañana se hicieron a los precios siguientes por saco de 56½ kilos exbodega:

MACAN—
1.a clase .. .. P7.00—P7.10
2.a clase .. .. 6.65— 6.75
ELONELON—
1.a clase .. .. P7.60—P7.70
2.a clase .. .. 7.50— 7.60

PRECIOS DE COPRA

Martes, 13 de Septiembre
(De la Oficina de Comercio)
Compradores por 100 kilos,
Resecada, P5.65.

TABACOS EN RAMA

Martes, 13 de Septiembre
(De la Oficina de Comercio)
Por quintal de 46 kilos, surtido:

	Cosechas— 1936	1937	1938
Isabela 1-5	₱12-₱16		₱10.00-₱15.00
Cagayan 1-5		10- 12	₱8.00-₱8.50
Por faldo de 50 kilos, surido:			
La Union 1-5 (Liso		9- 10	7.50- 9.00
Pangasinan 4-6 (Liso		7- 8	₱7.00-₱7.50
Leyte 4-6 (Liso)			7.00- 7.50

Exportación de Manila, de tabaco en rama 182, cigarros, 4,682,500 unidades; cigarrillos, 82,500 unidades.

PRECIOS DEL AZUCAR

Martes, 13 de Septiembre
(De la Oficina de Comercio)
Centrifugado por pico:
Exportación de Manila, P6.80.
Consumo local ordinario, P4.25—P4.30.
Exportación de Iloilo, sin cotización.

PRECIOS DEL PETROLEO

Martes, 13 de Septiembre
De la Socony Vacuum Corp.
Gallo—P4.20 dos latas
Cometa—P4.20 dos latas.
White Rose—P5.00 caja.
Gasolina Socony P6.65 dos lts. Por litro P.17.
De la Texas Co., Inc.
Carabao—P4.25 dos latas.
Gasolina Texaco—P6.60 dos lts. Por litro P.17.

PRECIOS DE LA CARNE

Martes, 13 de Septiembre

Segun la oficina de Comercio los precios de la carne este día fueron los siguientes (por kilo):

Cerdo primera, P0.55—P0.60; segunda, P0.50—0.55; Carne nativa, primera, P0.60—P0.65; segunda, P0.50—P0.55; tercera, P0.45—P0.50.

Carne importada primera, P1.10-P1.20; segunda, P0.70-P0.80; tercera, P0.50-P0.60.

EL MERCADO DE VALORES

MARTES, 13 DE SEPTIEMBRE, 1938

MINING	MANILA STOCK Vendedores	Compradores	Ventas	Ultimas ventas	TOTAL	INTERNATIONAL STOCK Vendedores	Compradores	Ventas	Ultimas ventas	TOTAL
Acoje	.085	.0775				.085	.0775			
Agno Consolidated										
Agusan Mining Co.	.14	.07				.08				
Amalgamated Minerals	.02	.009	.009	.009	170,000		.009			
Ambassador	.001									
Angelo	.01	.006								
Antamok	.40	.395	.40	.395	7,000	.40	.395		.395	17,000
Associated Mines						.0012				
Atok Gold	.40	.39	.40	.395	28,000	.40	.39	.41	.40	7,000
Baguio Gold	.255	.25	.255	.255	80,000		.24			
Balatoc	10.00	9.60								
Batangas Minerals						Trabajo suspendido				
Batóng Buháy	.015	.014				.015				
Benguet Consolidated	12.00	11.90	12.00	12.00	400					
Benguet Exploration	.04	.03								
Big Wedge	.35	.345	.36	.35	76,000		.35	.36	.35	21,000
Bonanza							.001			
Coco Grove	.425	.415	.42	.42	20,000		.42			
Consolidated Mines	.004	.0035				.004	.003			
Cooperative										
Crown Mines	.02	.013					.01			
Demonstration	.30	.285				.295	.285	Ex-Div.		
Development	.17	.125								
Dulong Mines							.022			
East Dev.	.09	.085								
East Mindanao	.0575	.05					.048			
E. Deep Sea Fishing						.018				
El Tesoro										
Filipinas										
Floranni Mining Co.	.0525									
Gloco & Co.	.085	.065								
Gold Creek		.025								
Gold Share	.04	.022				.05				
Gumaus Goldfield	.025	.012					.012			
Homestake	.002	.0005								
Ipo Gold	.215	.21	.21	.21	25,000	.22	.21		.21	5,000
Itogon Mining Co.	.21	.205	.21	.21	35,000		.21			
I. X. L. Mining Co.	.67	.66	.66	.66	2,000		.66			
Lepanto	.09	.06				.08				
Luzon Cons. (nuevo)										
Mambulao Cons.	.10	.085				.008				
Mambulao Paracale										
Manila Wine		.90				1.25	.95			
Mapaso G.	.042	.037					.03			
Marsman & Co.	37.00	35.75	36.00	36.00	60	36.25	35.25			
Masbate Consolidated	.16	.155	.155	.155	110 000	.16	.155	.15	.155	40,000
Mind. Mother L.	.08	.075	.0775	.0775	20,000		.075			
Mine Factor	.0055	.004								
Mine Operation	.14	.13	.135	.135	70,000					
Mineral Resources	.0575	.035				.06				
Nielson Inc.	.06	.05					.04			
Northern Agusan										
North Camarines	.52	.51	.52	.52	5,000					
N. Mindanao	.08	.025					.02			
Northern Mining Co.	.017	.013								
Palidan Suyoc	.05	.016				.05				
Paracale Daguit	.002									
Paracale Gold	.10	.025								
Paracale Gumaus	.22	.13					.13			
Paracale Mining Dev. Co.	.0075	.007					.007			
Philippine Dorado							.01			
Phil. Min. Mng.										
Philippines Iron Mines	75.00	68.00								
Philippine Racing Club							.60			
Prudential						.02				
Rio Verde	.025						No Hay Valor Par			
San Mauricio	.74	.73	.74	.74	88 000		.73	.70	.74	6 000
Santa Rosa (New)	.021	.02	.021	.021	40,000	.021	.02		.021	20,000
Santo Niño										
Surigao Oriental	.003	.0025								
Suyoc Consolidated	.195	.19				.195	.185		.19	10,000
Syndicate Investment	.065	.05								
Tinago Cons.	.04									
Twin Rivers	.045	.022								
Union Management							.03			
United Paracale	.35	.345	.35	.35	23,000	.35	.345	.345	.345	8,000
Universal Exploration						.02				
Virac Exploration							.015			
Sur. Cons.	.24	.225	.225	.225	30,000					
Sur. Cons. V. T.	.23	.21	.21	.21	5,000					

Venta Total de Acciones 808.460
Swan, Culbertson & Fritz. Promedio de acciones, 89.17. Aumento, 1.13.

Venta Total de Acciones 179.000
Aguinaldo & Aguinaldo. Indice de precios, 97.03. Aumento, .07.

CAMBIOS DEL BANCO DE LAS ISLAS

Martes, 13, de Septiembre.

Barcelona y Madrid	G.T.	Sin cot.
Bilbao-Burgos	G.T.	Sin cot.
Londres	G.T.	24⅝
N. Y. y San Francisco	G.T.	201.75
Amoy	G.T.	35.75
Amserdam	G.T.	110.75
Antwerp	G.T.	34.60
Bangkok	G.T.	97.50
Batavia	G.T.	111.00
Bombay	G.T.	72.60
Hamburgo	G.T.	82.40
Hongkong	G.T.	61.30
Kobe	G.T.	57.10
Milan	G.T.	10.85
Paris	G.T.	5.55
Prague	G.T.	7.30
Peiping y Tientsin	G.T.	36.00
Saigon	G.T.	57.00
Shanghai	G.T.	85.25
Singapore	G.T.	113.90
Sydney	G.T.	30¼
Vancouver	G.T.	202.00
Wellington	G.T.	30.00
Zurich	G.T.	46.40

TIPO DE COMPRA

Barcelona	G.T.	Sin cot.
Kobe	60 d|s L|C	55.10
Londres	A la vista	25 3/16
Londres	90d|s L|C	25⅝
N. York y S. Francisco	A la vista	200.00
N. York y S. Francisco	60 d|s L|C	199.50
Nueva York Cross-Rate	G.T.	490.50
Londres Plata en Barra	1 Oz.	19-7/16

BANCO NACIONAL

Martes, 13, de Septiembre.

Nueva York		201.50	Pesos
Londres		2/0.11/16	
Belgica		34.30	"
Amserdam	G.T.	110.75	"
Berna	G.T.	46.30	"
Milan	G.T.	10 75	"
Paris	G.T.	5.55	"
Madrid	A la vista	Sin cot.	
Singapore	G.T.	114.90	"
Japon	G.T.	57.20	"
Shanghai	G.T.	34.80	"
Hongkong	G.T.	61.35	"
India	G.T.	73.20	"
Java	G.T.	110.75	"
Hamburgo	G.T.	82.20	"
Peiping y Tientsin	G.T.	——	
Amoy	G.T.	——	
Saigon	G.T.	52.00	"
Bangkok	A la vista	95.00	"
Prague	G.T.	7.40	"
Vancouver	G.T	201.75	"
Sydney	G.T.	2/5.9/16	
Plata, Londres, Al contado.		19.7/16	
Plata, Londres, Remiison		19.5/16	
Plata-Nueva York		42¾	

PLATA EN BARRA—

Nueva York-Londres	4.88-7/16
Londres-Nueva York	4.81-1/16

TIPO DE COMPRA—

Nueva York—A la vista.	200.25
Nueva York—60 días	199.50

CAMBIOS DE MIGUEL PUJALTE

Martes, 13, de Septiembre.

PLATA:			
Londres	19-7/16	19/3/16	
Nueva York	42¾		
LONDRES—Teleg.	2/0-11/16	₱9.7215	
a la vista	2/0-11/16	9.7215	
N. YORK—Teleg.	201.50	Pesos	
a la vista	201.50	"	
FRANCIA—Teleg.	5.50	"	
a la vista	5.50	"	
ESPAÑA—Teleg.	Sin cot.		
a la vista	Sin cot.		
Provincias	Sin cot.		

HONGKONG	60.75	Pesos
SNGAPORE	113 00	"
SHANGHAI	34.75	"
INDIA	72.40	"
JAVA	109.00	"
DOLLARS ESPAÑA	——	
LIBRAS NUEVA YORK	480-1/16	
LIBRAS ESPAÑA	100	Nom.
FRANCOS LONDRES	178.28	
PESETAS NUEVA YORK	—	
JAPON	56.70	Pesos
AMOY	35.10	"

MANILA STOCK EXCHANGE

Martes, 13, de Septiembre.

AZUCAR	Vta.	Cpra.	Nml.
Bacolod-Murcia	—	—	—
Bogo-Medellin Co.	20.00	—	—
Calamba Sugar (Com.)	—	—	—
Calamba Su. (7% Pref.)	—	—	—
Cebu Sugar Co.	20.00	—	—
Central Azu. de Bais	610	—	—
Central Azu. La Carlota	—	—	—
Central Azu. Dn. Pedro	20.00	16.00	—
Central Azu. de Tarlac	130	—	—
Central Lu. Mill. Co.	—	120	—
Hawaiian-Phil. Co.	28.00	20.00	—
Kabankalan Sugar Co.	165	—	—
Lopez Su. Central Co.	—	—	—
Luzon Sugar Co.	—	—	—
Malabon Sugar	—	—	—
Mt. Arayat Sugar Co.	—	—	—
North Negros Sugar Co.	—	95.00	—
Pampanga Su. Dev. Co.	—	—	—
Pilar Sugar Central	—	135	—
San Carlos Milling Co.	—	—	—
Talisay-Silay Sugar Co.	22.50	—	—
Victorias Mill. Co. (Ord.)	—	—	—
Id. Mill. Co. (9% Pref.)	—	—	—
BANCOS			
Bank of the P. I.	200	190	—
Chartered Bank	—	—	—
China Bank	—	52.00	—
Hongkong Bank (Hk'g)	—	—	—
Hkong. Bank (Londres)	—	—	—
Peoples Bank	75.00	—	—
BONOS			
Azucarera de Tarlac 8..	—	1010	—
North Negros 8%	—	—	—
Pilar Sugar 8%	—	—	—
COMERCIAL E INDUSTRIAL	Vta.	Cpra.	Nml.
El Ahorro Insular: 7%, 8%, 9%, 10%..	—	—	—
El Hogar 7%..	190	—	—
El Hogar 6%..	200	—	—
Eng. Equip. & Sup. Co.	1.00	—	—
Insular Drug Co.	—	—	—
Marsman & Co.	—	—	—
Peoples Mort. Inv't Co.	5.00	—	—
Id. Id. "B"	5.00	—	—
Id. Id. 7½% (Pref.)	—	—	—
Phil. Education (Ord.)	75.00	—	—
Id. Id. (Pref.)	—	110	—
Philippine Racing Club	.70	.60	—
Pampanga Bus Co.	150	140	—
San Miguel Brewery	—	110	—
SEGUROS			
Filipinas	—	27.00	—
Insular Life	—	22.00	—
Philippine Guaranty	—	25.00	—
Union of Canton	—	—	—
Canton Insurance	—	—	—

ANUNCIOS *Clasificados*

SE VENDEN FINCAS Y TERRENOS

OFREZCO EN VENTA

La hermosa residencia de la Sra. de Odom en la Calle Mabini, Malate, con un frente de más de 43 m., sol de la mañana, 1770 m.c. de terreno y una magnífica casa de concreto y las mejores maderas duras. Hay un edificio separado, de concreto, dos pisos, alojando un gimnasio y tanque de natación indoor; también una cancha de tennis de concreto. Las mejoras costaron ₱144,000 y el terreno solo podría venderse hoy por ₱40,000. Se ofrece ahora a un precio muy moderado. Puede inspeccionarse mediante convenio solamente. No deje pasar esto.

GEORGE C. SELLNER
Bienes Raíces
34 Escolta Tel. 2-10-50

SE VENDE una casa de [...] to los bajos y madera los [...] con 4 cuartos y 2 baños en [...] tos, sala, galeria, comedor [...] más dependencias en los [...] garage para 3 autos y 2 [...] para la servidumbre.—Solar 1,128 m. c., situado en la [...] porción de la calle Roberts [...] say.

PRECIO ₱27,000.00, [...] ₱5,000.00 al contado y el resto [...] años al 8% anual, amortizando [...] pital e intereses mensualmente.

RAZON: Palace Bazar, [...] do, Manila.

(8-10-13 sept.)

SE ALQUILAN

SE ALQUILA.—Para el 1.o de Octubre se alquila el 1.er piso de la hermosa residencia en el Dewey Boulevard No. 318. Razón: Ayala y Cia., Filipinas Bldg. Tel. 2-17-62.

(12 al 17 sept.-38)

SE ALQUILA.—Hermoso local para oficina en el Muelle de la Industria No. 979. Razón: Ayala y Cia., Filipinas Blg., Tel. 2-17-62.

(12 al 17 sept.-38)

SE ALQUILA.—Los altos de la casa No. 1448 Estrada, Singalong Sugdivision; tiene 4 dormitorios, sala, comedor, cocina, 2 baños y garage con cuarto para criados. Razón: en la misma casa en los bajos.

AVISO

ALMONEDA
Casa-agencia de Empeños de R. SOLOAGA
319 Juan Luna, Binondo, Manila

El día 23 de Septiembre de 1938 [...] las 8:30 a. m. se venderán en pública subasta en dicho establecimiento [...] las alhajas y otros objetos de [...] de plazos vencidos sin ser redimidos empeñadas en los meses de Junio, [...] lio y Diciembre de 1937, y Enero, [...] brero y Marzo de 1938 todos inclusive así como también se incluirán en [...] subasta las que no han sido vendidas en almonedas pasadas.

Manila, Septiembre 10, 1938.
DOROTEO O. RAYMUNDO
Martillero licenciado
(12-13-14 sept.-38)

AGENCIA DE EMPEÑOS de ELENA DE PATERNO

1056 Ave. Rizal

El día 17 de Septiembre 1938, a las 2 p. m. se venderan en subasta pública todas las alhajas y objetos de valor empeñados del Octubre, 1936 al Octubre 1937, cuyos plazos han vencido.

(12-13-14 sept.)

AUTOMOVILES

AUTOMOVILES EN VENTA

1—Fiat Modelo 1937, 6 cilindros, manejado por su dueño por 6 meses (9000 km.), como nuevo en todo sentido .... ₱1,600.00
1—Chevrolet, 1934, Tudor Sedan, recien carenado y pintado, verdadera ganga por el precio... 700.00
1—Ford Roadster, 1929, nueva tolda, maderamen de la tolda, nueva pintura, maquina en muy buenas condiciones, solamente por 250.00
1—Dodge Fordor Sedan, 1929, en buenas condiciones mecánicas, buena pintura y gomas 250.00
1—Plymouth, Fordor Sedan, 7 pasajeros, 4 cilindros, muy barato 500.00
1—Dodge Sedan, modelo 1934, 7 pasajeros, en excelentes condiciones mecanicas, nueva tapiceria, tolda y 4 gomas, muy economico 950.00

RIZAL MOTORS & AUTO SERVICE
321 Doroteo Jose, esquina Misericordia, Manila.

SE NECESITA

SE NECESITAN.—Tres jov[...] tas de cultura para ocupar [...] puesto en una organización am[...] cana; digan referencias, que [...] esenciales. Veanse con Mr. D[...] herty, Cuarto 301 Uy Yet Bldg. [...] lado del China Bank Bldg.

(13-15 sept.)

MISCELANEA

ESENCIA DE ILANG ILANG
Por Mayor y Menor
FANLO
518 Ave Rizal Manila
(13-15-17-19-21-23 sept.)

Anuncios Judiciales

ESTADOS UNIDOS DE AMERICA
MANCOMUNIDAD DE FILIPINAS
JUZGADO DE PRIMERA INSTANCIA DE MANILA
Civil No. 53596
INTESTADO de la finada MARIA LOURDES MICIANO
AVISO

Los infrascritos comisionados de avaluo y reclamaciones por el presente notifican a los acreedores de la finada Maria Lourdes Miciano y a todas las personas que tengan reclamaciones contra los bienes de la misma para que las presenten dentro del plazo de seis meses a contar desde esta fecha.

Las sesiones de la comisión celebrarán en el bufete de los a[...] gados Monzón, Diaz & Súnico, [...] Escolta, Manila, cuartos Nos. [...] 402, de 3:00 a 4:00 de la tarde [...] tercer viernes de cada mes, em[...] zando el 16 del corriente mes.

Manila, 12 de septiembre de 1938.
RAMÓN L. ABAD
LUIS B. GOMEZ
Comisionados de avaluo y reclamaciones.
(13-20-27 sept.)

Lonja Nacional Agricola

MANILA
COTIZACIONES
Martes, Septiembre 13, 1938.

AZUCAR CENTRIFUGADO

Para exportación—	Precios Iniciales Compradores	Vendedores	Precios de cierre	Cambio neto
Sept.	6.80	7.18	6.99 Nom.	+.01
Nov.	6.85	7.23	7.04 "	+.01
En. 1939	6.90	7.28	7.09 "	+.01
Mz. 1939	6.95	7.35	7.15 "	+.01
My. 1939	7.00	7.38	7.19 "	+.01
Jul. 1939	7.06	7.43	7.24 "	+.01

ARROZ

Para exportación—	Precios Iniciales Compradores	Vendedores	Precios de cierre	Cambio neto
Sept.	6.75	6.85	6.80 Nom.	
Nov.	6.80	6.94	6.87 "	
En. 1939	6.85	6.98	6.89 "	
Mz. 1939	6.90	7.00	6.95 "	
My. 1939	6.95	7.05	7.00 "	
Jul. 1939	7.00	7.10	7.05 "	

VENTAS ACTUALES
114 picos de azúcar, consumo doméstico @ ₱4.45 por pico.

La Sra. Liboro copa el primer puesto

(*Continuación de la página 1*)

[...]den otra vez otra sorpresa [...] nando el primer puesto para [...] candidata.

Teniendo en cuenta la re[...] competencia que espera a los di[...] rentes candidatos en la cuarta [...] tación el 24 de septiembre, los [...] días que restan serán aprovecha[...] dos por los sostenedores de los c[...] cursantes para redondear su c[...] paña.

Por falta de espacio, los candi[...] tos con menos de 2,000 votos [...] rán temporalmente omitidos de [...] lista.

Otros concursantes que reci[...] ron votos adicionales en el escr[...] nio anoche son: Srta. Carm[...] Planas, 1,200; Empleados del J[...] de la Cruz Studio, 1,000; y S[...] Salud Dacanay, 600.

El estado de los candidatos [...] el siguiente:

Sra. Juliana D. de Gabriel [...]
Sra. Socorro L. de Liboro. [...]
Empleados del Juan de la Cruz Studio [...]
Srta. Carmen Planas [...]
Srta. Salud Dacanay [...]
Srta. Lina de la Merced [...]
Srta. Rosa del Rosario [...]
Voluntarios Nacionales [...]
Srta. Amparo Sotelo [...]
Srta. Lucita Goyena [...]
Srta. Lágrimas Magdangal [...]
Instituto de Mujeres [...]
Sr. Liberato P. Mendoza [...]

Fuhrer Rudolf Hess dio por c[...] surado el Congreso de 1938. A[...] seguido, la enorme concurrencia [...] prorrumpio en tres hurras por [...] victoria.

M.E.C.D. 2016

Portavoz de las Provincias

AÑO XXIX. NUM. 192 — LA VANGUARDIA—MARTES, 13 DE SEPTIEMBRE, 1938 — PAGINA NUEVE

ALTAN AHORA AS OBREROS PARA EL VALLE

...des extensiones de terrenos ya divididos en lotes estan sin cultivar

(Servicio Informativo)

...garao, Cagayan, 9 de sep... —El Gobernador Servando ... de esta provincia ha anunciado este dia que en la actualidad el Valle de Cagayan necesita ... obreros para ayudar a ... cultores en el cultivo de ... mensos terrenos desocupados ... trabajar en la construccion ... nos vecinales que cruzaran ... hacia distintas direccio-

...llegado a saber que en la ... solamente un 30 por ... de la extensión total del ... de Cagayan esta cultivado ... que inmensos terrenos ... continuan no cultivados ... ahora. La oficina local de ... de Terrenos anuncia que ... por ciento de los terrenos in... hasta ahora estan ya dispo... para su ocupación. La ofici... actualmente ocupada en ... de los terrenos para ... dirlos en lotes para los que ... solicitarlos.

...el Gobernador Liban, la ... cion de las carreteras Du... ...ales-San Vicente y Caga... ...vincia Montañosa, intensi... el flujo de obreros hacia el ... de Cagayan. La carretera Ca... Ilocos recientemente abier... trafico, no solamente ha pro... el intercambio comercial ... Ilocos y Cagayan, sino que ... esta fomentando la ... cion obrera hacia el in... valle de Cagayan.

...el desembolso de la suma ... P400,000 para la construccion ... vecinales en todo el ... unos 3,000 obreros estan ... trabajando en las construc... Luego la construccion de ... en Claveria y la recons... y reparacion del puerto ... Aparri, se cree que requerira ... de muchos obreros mas ... de otras provincias.—

Hijos de Catbalogan reunidos

Miembros de la asociación de Catbaloganon, fotografiados durante su última reunión celebrada aquí en Manila, en el atrio de la iglesia del Espiritu Santos, juntamente con los Revs. PP. Jose Klelœno, Antonio Albredat y Jorge Prider, que aparecen en el centro de la fotografia. Esta asociación fué fundada en 1917, por la Sra. Maria Pedraza de Cuna. La asociación cuenta en la actualidad con unos 400 miembros, todos hijos de Catbalogan, Samar, que residen temporal o permanentemente en Manila. Las actuales hermanas mayores de la asociación son las Sras. Cresencia de Pablo, Maria Quimpo, Paz Jasminez y Consolación Wright.

ENFERMERAS DE ILOCOS FORMAN UNA SOCIEDAD

Trabajaran por el mejoramiento de la profesion y sanitacion de la provincia

(Servicio Informativo)

Vigan, Ilocos Sur, 10 de septiembre.—Gracias a los enérgicos esfuerzos que está desplegando la Sra. Emilia Castro, enfermera de distrito de las provincias de Ilocos, la Asociación de Enfermeras de Ilocos Sur ha quedado constituida aquí recientemente, y se dice que esta es la primera organización de su clase que se ha fundado en esta provincia desde la implantación del régimen americano.

Fueron elegidas para constituir la directiva de la asociación y tomaron posesión de sus respectivos puestos, los siguientes: Sra. Petro de Tamayo, presidenta; Srta. Tita Luczon, vice-presidenta; Srta. Micaela Mendoza, secretaria; Artemio Villanos, secretario ouxiliar; Srta. Paz Cabanilla, tesorera; Srta. Iluminada Sanidad, tesorera auxiliar, y Srta. Emilia Castro revisora.

El objetivo principal y los fines para los cuales se ha constituido la asociación, son como siguen:

1.o—Promover el "standard" de la profesión de enfermera en la provincia;

2.o—Cooperar con las otras instituciones en la campaña para la reducción del promedio de la mortalidad infantil; supresión de las enfermedades contagiosas y preservación y promoción de la sanitación en el país;

3.o—Establecer una institución para el beneficio de las enfermeras y de la comunidad.

4.o—Promover el progreso educacional y profesional de las enfermeras;

5.o—Gestionar la aprobación de leyes para mejorar la profesión de enfermeros.

La asociación celebró este día su primera reunión en la oficina del Dr. Alvarado, médico provincial, donde se discutieron muchos asuntos importantes que tienen relación con el mejoramiento de la sanitación en toda la provincia. Después de la reunión la Sra. de Tamayo, presidenta de la sociedad, ofreció una comida a los miembros de la sociedad, juntamente con altos funcionarios provinciales y amigos.

La inauguración formal de la asociación se llevará a cabo en forma de una fiesta benéfica en el capitolio provincial el 10 de diciembre de este año.—A.Q.A.

Sera candidato

V. NERI S. JOSE

Ex-gobernador de Bukidnon que ha anunciado formalmente su candidatura para diputado por el unico distrito de Misamis Oriental contra el reeleccionista Diputado Borromeo.

LOS CIRCUITOS DE TAYABAS YA FORMADOS HOY

Los jueces Platon y Peña han nombrado a los jueces de las elecciones

(Servicio Informativo)

Lucena, Tayabas, 8 de septiembre.—De acuerdo con las disposiciones del artículo 112 del Nuevo Código de Elecciones, los siguientes fueron nombrados este día por los jueces Servillano Platón y Emilio Peña, del Juzgado de Primera Instancia de Tayabas y de Marinduque, como jueces de circuito para fines electorales y sus correspondientes substitutos.

Los jueces de circuito nombrados prestarán servicios desde las 9:00 hasta 12:00 de la mañana y desde las 3:00 hasta 5:00 de la tarde. Los nombrados son:

Juan H. Paulino, J. P. C. y Demetrio C. Castillo, substitutos para Tiaong, Dolores y Candelaria; Carlos A. Buendia, J. P. C. y José Velez Martinez, substitutos para Sariaya y Tayabas; Romualdo A. Enriquez, J. P. C. y Pedro Z. Loresca, substitutos para Lucena y Pagbilao; Mariano V. Eleazar, J. P. C. y Prudencio M. Encomienda, substitutos para Lucban, Sampaloc y Mauban; Manuel Lavidez, J. P. C. y Francisco N. Nerapio substitutos para Atimonan; Luis Marasigan, J. P. C. y Juan N. Tañada, substitutos para Alabat, Perez y Quezon; Lupo A. Masaganda, J. P. C. y Lupo O. Arellano substitutos para Unisan y Padre Burgos; Gaudencio R. Eleazar, J. P. C. y Pantaleon C. Montano substitutos para Macalelon y Pitogo; Manuel A. Aquino, J. P. C. y Hilario Catan substitutos para Catanauan; Casimiro Tañada, J. P. C. e Hilario Catan substitutos para Mulanay y Bondo; Alfredo Icasiano, J. P. C. para Infanta; Ruperto Abcede, J. P. C. para Polillo; Lino Angara, J. P. C. para Baler; y Nicomedes García, J. P. C. para Casiguran, todos de la provincia de Tayabas.

Para Marinduque el Juez Emilio Peña ha nombrado a los siguientes:

Dalmacio J. Llave, J. P. C. y Figido L. Luna substitutos para Boac y Mogpog; José O. Lardizabal, J. P. C. y Panfilo M. Manguerra, substitutos para Gasan y Buenavista; Panfilo M. Manguerra, J. P. C. e Ignacio Flores, substitutos para Sta. Cruz; y Marcelo S. Fe, J. P. C. e Ignacio Flores, substitutos para Torrijos.

UN ESTAFETERO ES HALLADO YA MUERTO

Desaparición de fondos que se está investigando en Sinait, Ilocos Sur

(Servicio Informativo)

Vigan, Ilocos Sur, 10 de septiembre.—Con la cabeza presentando señales de haber sido fuertemente golpeada y con una gran herida, Felix Delmundo, estafetero de Sinait, fué hallado muerto en el fondo de un pozo dentro del solar de su casa, a primeras horas de esta mañana.

Aunque la policía de Sinait, que dió cuenta del caso al fiscal provincial, cree que se trata de un sucidio, el asunto continua investigándose debido a la naturaleza de las señales de violencia halladas y que dan pabulo a la suposición de que ha habido un crimen.

Una detenida investigación del personal que trabaja en la estafeta de Sinait se está llevando a cabo en la actualidad, por los inspectores de correos Morales y Gonzales, de acuerdo con las instrucciones recibidas de las autoridades Manila de esclarecer la desaparición de la suma de ₱600.00, enviada por correo certificado a Delmendo por la oficina central de correos en Manila hace algunos días. Delmendo pidió dicha suma de la oficina central para cambiar giros postales contra la estafeta.

La suma originalmente enviada a Delmendo era de ₱1,000, pero de esta cantidad solamente se pudo encontrar ₱400.00. Delmendo habia dicho que cuando abrio el paquete postal solo habia encontrado dentro la suma de P400.00, y habia observado señales en el sobre las cuales indicaban, segun el, que habia sido abierta mientras estaba en camino para Sinait.

Telefono mas barato se pide hoy en Iloilo

(Servicio Informativo)

Iloilo, Iloilo, 9 de septiembre.—Una minuciosa investigacion de las actividades y estado de las cuentas de la Philippine Long Distance Telephone Company, con vistas a conseguir una reducción de la tarifa de servicios de dicha compañia, se ha aprobado por el concejo municipal de la ciudad de Iloilo, en una resolución cuyo texto dice asi:

"Por cuanto, los servicios de transportación y de alumbrado dentro de la Ciudad de Iloilo, por iniciativa propia, han rebajado sustancialmente sus tarifas de cobro respectivas, para la conveniencia y beneficio públicos;

"Por cuanto, el teléfono en los centros urbanos ha dejado de ser un articulo de lujo, destinado al uso y provecho de unos cuantos privilegiados, para convertirse en una verdadera necesidad de utilidad general pública;

"Por cuanto, las tarifas de la Philippine Long Distance Telephone Company que rigen actualmente en esta Ciudad de Iloilo están al doble de las que se cobran en Manila, pues, para citar un caso especifico, los teléfonos de pared para residencias se cobran aquí a razón de P9.00 al mes, mientras que en Manila, donde el sistema de llamadas es automático y menos engorroso, se cobra solamente a razón de P4.50 al mes;

"Por cuanto, la rebaja de P1.00 al mes por cada teléfono a los abonados que envían su pago a la Philippine Long Distance Telephone Co. antes del día 15 del mes a que corresponde dicho pago, viene a ser de hecho un recargo doble del que se cobraba en Manila, a razón de P0.50 por teléfono, y que segun la prensa de Manila, se ha declarado por la Honorable Corte Suprema como un recargo ilegal e indebido;

"Por cuanto, su construcción de modernos edificios y su programa de expansión a las nuevas ciudades de Filipinas, prueban que la citada Philippine Long Distance Telephone Co. está obteniendo pingües utilidades en su negocio;

"Por tanto, a moción del Miembro Evelio Zaldivar, secundada por el Miembro Serafin Y. de la Cruz;

"Se resuelve, pedir, como por la presente se pide a la Honorable Comisión de Servicios Públicos que, tan pronto como sea posible, se sirva ordenar una investigación de las operaciones de la Philippine Long Distance Telephone Company con vistas a proceder a una reducción general de sus tarifas vigentes en la Ciudad de Iloilo".

CARABAOS ROBADOS SON RECUPERADOS

Fueron hallados en un corral en un sitio de La Loma, Caloocan, Rizal

(Servicio Informativo)

Cabanatúan, Nueva Ecija, 10 de septiembre.—Dieciocho carabaos robados que fueron vendidos en Laur, Nueva Ecija, cuatro de los cuales no están marcados, fueron encontrados por el teniente Luis A. Chavez en un corral de la propiedad de Gregorio Roxas, en el sitio de San José, La Loma, Caloocan, Rizal.

Roxas dice que no sabe que los carabaos habian sido robados, y añade que muchos de dichos carabaos no están aun pagados, pues los que se presentaron como dueños y trataron de venderle el ganado no pudieron darle los documentos correspondientes. Dijo que no conoce personalmente a los que le vendieron los carabaos pero supone que los mismos proceden de Nueva Ecija.

Los carabaos fueron confiscados por el teniente Chavez quien los entregó al tesorero municipal de Caloocan, de acuerdo con las instrucciones del Comandante Severo C. Cruz de Nueva Ecija. El teniente Chavez, según órdenes del comandante, se fué a Caloocan, a raiz del arresto del chofer Santos San Pedro, el pasado 7 de este mes, en el barrio de Cincocinco, Talipapa, con una carga de cinco carabaos robados. El chofer declara que los carabaos fueron cargados en su truck por dos personas a quienes no conoce. Dice que los dos saltaron del truck y se escaparon cuando vieron que los soldados de la constabularia paraban el camion.

El teniente Chavez llamara a todos los dueños de los carabaos para identificar los carabaos ahora en Caloocan.—A.

CAGAYAN RECAUDA BUENOS INGRESOS

Parte de los descuentos de salarios ya ha sido devuelta a empleados

(Servicio Informativo)

Tuguegarao, Cagayan, 9 de septiembre.—El tesorero provincial, Sr. Eusebio Dimaano, ha anunciado este día que la provincia se halla actualmente en mejor situación económica que durante el año pasado, debido a las recaudaciones que se están realizando de los impuestos sobre amillaramiento y otras rentas del gobierno.

En una breve conferencia habida entre el tesorero Dimaano y el Gobernador Servando Liban, se ha revelado que el "overdraft" técnico de la provincia, hasta el último día del mes de junio pasado, era solamente de P5,444.10. La recaudación de los impuestos aportó a los fondos de la provincia un surplus de P15,300.80, mientras que los ingresos derivados de ciertas propiedades confiscadas por el gobierno por morosidad en el pago de las contribuciones, produjeron otro ingreso adicional de P7,367.07.

El Gobernador Liban ha manifestado que debido a la creciente estabilidad financiera de la provincia, el 15 por ciento de reducción aplicado sobre todos los salarios de los funcionarios y empleados del gobierno de la provincia, se ha rebajado a 5 por ciento solamente, con efectividad desde el 1.o de julio pasado.

La capacidad adquisitiva de los plantadores de tabaco ha contribuido grandemente a decidir a las autoridades de la provincia a reducir el tipo de los descuentos aplicados a los sueldos de todo el personal y los jefes del gobierno provincial.

En el entretanto el Gobernador Liban ha sometido una proposición a la Junta Provincial para que solicite la ayuda del gobierno nacional en la suma de P20,000 para la construcción de bodegas afianzadas para proteger en todo lo posible a los cosecheros de tabaco en la venta de sus productos.—A.Q.A.

DOS ACUSADOS DE RAPTAR A UNA NIÑA

(Servicio Telegráfico)

Bamban, Tarlac, 10 de septiembre.—Nicomedes Angeles y Juan Rombaoa han sido acusados de rapto en una denuncia por Isabelo Canono padre de Maria Canono, de 12 años la alegada víctima, presentada ayer mañana ante el juez de paz Francisco D. Sánchez.

Según la denuncia, María fué amenazado con un puñal y raptada por Nicomedes el domingo pasado mientras que Juan, se alega que ayudó manejando el camión en donde después se escaparon con la chica a quien escondieron en Capas.

La niña declaró ante la policía que Nicomedes no era su novio ni le cortejaba. Después del rapto, Nicomedes se niega a casarse.

Los dos denunciados son ahora buscados por las autoridades, habiéndose fijado P12,000 para la libertad provisional de cada uno. —L.

CALAMIDAD PUBLICA EN MAGALLANES, SORSOGON

El Presidente Manuel L. Quezon, en una proclama expedida ayer, declaró la existencia de un estado de calamidad pública en el municipio de Magallanes, Sorsogon, causado por el incendio que estalló en dicho municipio el 7 del actual.

En virtud de esta proclama, quedan en pleno vigor y efecto en dicho municipio las disposiciones de la ley No. 4164 que prohibe y castiga el acaparamiento de artículos de primera necesidad y su venta a precios veinticinco por ciento o más elevados de los que regian en las diferentes localidades un mes antes de ocurrir el incendio. Esta proclama se aplicará a tales artícuols como arroz, palay, maiz y los materiales de construcción.

...PRESO SE LIBRA DE UNA PENA ADICIONAL

...lio Evangelista, un presidario de Bilibid, fué puesto en libertad el sábado pasado al conceder... la Corte Suprema un re... de habeas corpus contra el ... de prisiones.

...ngelista estinguirá una con... de 27 años y siete dias por ... diferentes sentencias del juz... de primera instancia de Ma... conceder la petición de ha... corpus la Corte redujo su ... a ocho años, dos meses y ... salvándole por tanto del ... de su condena que envuelve ... años, tres meses y cinco ...

...ex-presidario fué primera... condenado por hurto cuali... a la pena de cuatro años, ... meses y un día de prisión y a ... a la parte ofendida en ... pero debido a su condena ... en seis causas por estafa, ... le impuso la pena adi... de 21 años por delincuencia ...

...el habeas corpus se impugno ... posición de la pena adicional ... años y la Corte sostuvo la ... ción del presidario.

OBISPO SANTOS VISITA GUAGUA

(Servicio Informativo)

...a, Pampanga, 10 de sep... —Mons. Pedro P. Santos ... Misa en este pueblo ha... coincidir oportunamente ... de la Natividad de la Virgen Maria, patrona tutelar del ... En la misa una ingente muchedumbre acudió y hubo un ... tan grande de comunio... que tuvieron que ayudar al ... un sacerdote y el Cura ... El obispo fue recibido ... mente a su llegada. Se ofre... suculento desayuno en el ... estuvieron las personas mas ... del pueblo y de los ... vecinos. Pronunciaron dis... el Sr. Felix Limson como ... el diputado Eligio ... Monico R. Mercado, el vice-alcalde Jose Serrano, Clemente Tanjanco, Mauricio Limson, todos hablaron en dialecto local, menos los dos ultimos. Tambien pronuncio un elocuente discurso el propio parroco, Rev. P. Jose Dayrit, y por ultimo el nuevo Obispo Mons. Pedro P. Santos.

Nueva Union Obrera

Nueva agrupacion obrera constituida en Baguio bajo los auspicios de la Philippine Labor Union. En la fotografia aparecen los miles de obreros de las minas de Itogon que se afiliaron a la Itogon Labor Union, que fue organizado por Esteban I. Vasquez. En la primera fila aparecen en el centro Ruperto S. Cristobal, Manuel Velarde (presidente de Itogon Labor Union), Esteban I. Vasquez y el defensor publico de Baguio, Enrique Samson.

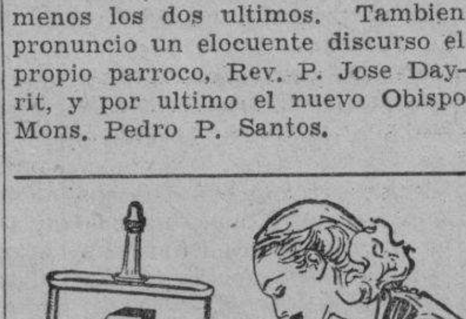

MÁQUINAS DE ESCRIBIR

El Aceite 3-EN-UNO prolonga varios años la duración de las máquinas de escribir y otros utensilios de oficina costosos. Su "acción triple" las lubrica, las limpia, y las mantiene a salvo de la herrumbre.

ACEITE 3-EN-UNO
LUBRICA-LIMPIA-EVITA LA HERRUMBRE

Por qué las sucias moscas mueren de hecho cuando Ud. pulveriza FLIT

Flit es la muerte segura de los insectos porque es una combinación de potentes agentes exterminadores. Flit ha sido sometido a extensísimas pruebas y su poder mortífero es definitivo. Es por ésto que debe Ud. insistir en obtener Flit—y rechazar todos los substitutos. Flit no mancha. Busque el soldadito en la lata.

Si la lata no tiene el soldadito, no es FLIT

¿Mata microbios EL ANTISEPTICO QUE USA UD?

EL LANCET DE LONDRES RESPALDA LAS CUALIDADES DEL ANTISEPTICO LISTERINE PARA MATAR MICROBIOS

Por más de cien años la revista científica *Lancet* de Londres ha sido reconocida por la profesión médica como la principal del mundo. Aquí damos las conclusiones publicadas por esa revista después de una extensa y minuciosa serie de experimentos:

1—El número de microbios destruidos en 15 segundos por el Antiséptico Listerine, sin diluir, fué más de 600 millones.

2—Se comprobó que el Antiséptico Listerine es innocuo para todos los tejidos del cuerpo.

El antiséptico solo se usa para una cosa—para destruir los microbios que amenazan la salud.

Entonces, ¿debe Ud. arriesgarse usando antisépticos tan diluídos que no pueden ser eficaces? No solo pierde su dinero, sino que pone su salud en peligro, porque esos antisépticos *NO* destruyen los microbios que la amenazan.

Listerine es un Antiséptico Probado

Prueba tras prueba ha demostrado las extraordinarias cualidades del Antiséptico Listerine para destruir microbios. Además, es seguro, porque llega a manos de Ud. sin haber sido diluído.

Protéjase—obtenga resultados—exija el Antiséptico Listerine.

ANTISEPTICO LISTERINE

Cada 100 gramos contiene: Thyme, 0.10 gm.; Eucalyptus, 0.10 gm.; Acido Borico, 2.90 gm.; Acido Benzoico, 0.10 gm.; Ethyl Alcohol, 25.00 gm.; Agua, 71.50.

¡UN CONSEJO A LAS MADRES!

¿Por qué estar alarmadas cuando su niño se queja de malestar producido por los desórdenes del estómago? Dele enseguida WATSONAL CASTORIA. Inmediatamente proporciona alivio seguro. WATSONAL CASTORIA corrige en los niños todos los males del estómago. Estimula la digestión y regula los intestinos.

WATSONAL CASTORIA está recomendada para el estreñimiento, acidez del estómago, convulsiones, diarrea, ardor e insomnio. Es

Agradable de tomar
Suave en su acción
Seguro.

Insista en WATSONAL CASTORIA y rechace imitaciones.

25 y 60 cvos. en todas las boticas — Fabricado por Botica Boie

WATSONAL CASTORIA

FORMULA: Inf. Senna .09, Pump. Seed, 2.2; Worm Seed, 1.1; Sod bicarb. 0.9 Roch. salt, 2.8; Flav. s.c. to 90 c.c.; Alcoh. n.m.t. 3%.

M.E.C.D. 2016

CHINOS Y NIPONES EN SANGRIENTA..

(Continuación de la página 1)
fueron ahuyentadas despues de un duelo a cañonazos de tres horas con las baterias de la playa.

Las publicaciones de Kuomin informan que los chinos han recapturado Wenhsien, en la ribera norte del Rio Amarillo a 50 millas del noreste de Loyang. Los periodicos chinos dicen que cuatro cientos japoneses fueron muertos en esta batalla mientras que los chinos ocuparon grandes cantidades de municiones incluyendo cinco cañones de campo e hicieron 20 prisioneros japoneses. Esta victoria, añaden, ha aliviado la presión contra la linea ferroviaria de Lunghai.

Las tropas japonesas hallan resistencia en Pinghan

(De la "Associated Press")

Peking, China, 12 de septiembre. —Las tropas japonesas que están operando al oeste, en la parte sur de la provincia de Honan, empeñadas en cortar la linea ferroviaria de Pinghan, están hallando cierta resistencia, segun un comunicado militar japonés expedido aquí.

Este comunicado anuncia que un pequeño contingente de soldados japoneses ya ha cruzado el nuevo canal del Río Amarillo, cerca de Chouchiakou. Esta última ciudad sigue aun en poder de los defensores chinos. El río en dicho punto tiene una anchura de cinco millas, pero es de poca profundidad.

Los japoneses han expresado la creencia de que las fuerzas chinas en este frente no son grandes ni formidables, pues se han visto lanzas entre las municiones capturadas cerca de Chouchiakou.

La armada japonesa se hace cargo del puerto de Chefoo

(De la "Associated Press")

Peking, 12 de septiembre.—Informes fidedignos recibidos aquí esta tarde dicen que la armada japonesa se ha hecho cargo del puerto de Chefoo después de disolver la Comisión Internacional de Puertos.

Este organismo era responsable de sus actos ante las embajadas extranjeras en China y la Oficina del Exterior de China.

Los japoneses sufren bajas en un ataque a Wangtsi

(De la Agencia Reuter)

Hankow, 12 de septiembre.—Fuerzas japonesas procedentes de Kushih atacaron posiciones chinas en las colinas de Wangtsi, a unas 15 millas al norte de Shanchen, pero tuvieron que replegarse con enormes bajas, según un despacho militar chino de Shanchen recibido aquí hoy.

Más al sur, las fuerzas japonesas estacionadas en los alrededores de Kwangtsi se han dividido formando tres grupos separados.

El primero de estos grupos está estacionado al oeste de Kwangtsi y el segundo en la carretera entre Hwangmei y Kwangtsi, así como el tercero está acampado al sur de dicha carretera.

Estos tres grupos, según se dice, son ahora atacados por las fuerzas chinas individualmente. Se dice que el grupo al sur de Kwangtsi está ahora sitiado.

Al mismo tiempo, afirmase que una unidad japonesa al oeste de Kwangtsi está replegándose a las montañas.

Los japoneses siguen avanzando y se acercan más a Hankow

(De la "Associated Press")

Shanghai, 12 de septiembre.—La ofensiva japonesa al norte del Yangtze ha avanzado esta noche, llegando las legiones invasoras, según sus propios informes, más cerca aun de Hankow.

El ejército japonés ha anunciado que es inminente la ocupación de Hwangchwan con la ayuda de las fuerzas de aire y tierra, mientras 15 divisiones chinas en el área están batiéndose en retirada lo cual marca otro desquiciamiento de las defensas chinas frente a las ciudades de Wuhan.

Los japoneses informan que "las densas concentraciones" de chinos al sur de Kwangchwan fueron aniquiladas bajo repetidos bombardeos aéreos y que 20 juncos cargados de chinos fueron destruidos por las bombas aéreas.

Al sur del Yangtze, los japoneses anuncian que las operaciones al oeste de Kiuchang se han decidido a su favor, después de haberse roto las líneas chinas, habiendo las huestes niponas avanzado hasta dentro de algunas millas de la frontera de Hupeh.

HITLER PRESENCIA UNA PARADA MILITAR..

(Continuación de la página 1)
ción ni la del mundo oficial aleman.

Ya no venían rumores del Deutscherhof para guía de Alemania y los países extranjeros, y los funcionarios y periodistas alemanes salieron desorientados, entregándose a las más descabelladas conjeturas.

Sin embargo, los círculos por lo común bien informados creen que el discurso de hoy de Hitler, aunque estará concebido en términos durísimos, dejará la puerta abierta para la solución de la controversia checa mediante negociaciones, esto es, una solución pacifica.

Goering cae enfermo y no asiste a la parada militar

(De la "Associated Press")

Nuremberg, 12 de septiembre.—Se ha anunciado oficialmente este dia aquí que el Mariscal de Campo Herman von Goering, jefe supremo de las fuerzas de aviacion alemanas, cayó enfermo el domingo.

La ausencia de Goering de la parada militar esta mañana llamó la atención. Los primeros informes decian que se habia encerrado en una conferencia con el Fuehrer, mientras este preparaba el discurso importantisimo que iba a pronunciar esta noche, clausurando el Congreso Nazi.

Un comunicado de los medicos que le atienden dice:

"Goering ha contraido una inflamación de las glandulas lunaticas en su pierna derecha. Ademas, tiene catarro de la garganta. Su estado febril demanda varios días de absoluto reposo en la cama".

Mientras tanto, los miembros del gabinete nazi han predicho que el discurso de Hitler, que probablemente significara paz o guerra en relación con la actual crisis checa, no estara terminado hasta despues de volver el Fuhrer de la parada militar de esta tarde.

FRANCIA CREE QUE ES UNA AMENAZA

(Continuación de la página 1)
tar solo claramente que Alemania esta dispuesta a ver que la minoria germana en Checoeslovakia obtenga "el derecho de la propiadeterminacion".

Aunque afirma que ningun aleman merecia el nombre de aleman si no estaba dispuesto a arriesgar su vida en nombre de los alemanes en Checoeslovakia, Hitler no quiso soltar prendas respecto a los metodos que desea seguir para obligar al gobierno de Praga a dar a la minoria el trato que el esta resuelto a obtener. Este trato, segun todo cuanto ha ocurrido durante la semana pasada en el Congreso del Partido Nazi, solo puede ser la union con Alemania de las regiones checas habitadas por alemanes.

Era evidente que Hitler ha hecho un esfuerzo de ultima hora para persuadir a los gobiernos de Inglaterra y Francia que no les convenia arriesgar una posible guerra europea por la cuestion de Checoeslovakia. Reitero la afirmacion de que Alemania esta dispuesta a olvidar para siempre la injuria de Alsacia-Lorena.

Rechaza la proposición de un plebiscito en Checoeslovakia

Hitler rechazó la idea de un plebiscito en Checoeslovakia después de declarar que los 3,500,000 alemanes sudéticos en dicho país "son sistemáticamente arruinados y condenados a una extinción lenta". Dijo que un plebiscito en Checoeslovakia solo se podria realizar bajo una "brutal opresión". Luego clamó con voz tonante: "La privación de todos sus derechos a estos seres humanos debe terminar".

Discutiendo aun mas la situación checa, Hitler manifestó: "La mayoria abrumadora en este estado es obligada, sin ser consultada, a obedecer a este estado. Es suprimida y se les retira su derecho a vivir".

"Entre la mayoría de las nacionalidades suprimidas existen 3,500,000 alemanes, casi tanto como la población total de Dinamarca. Estas son criaturas del Todopoderoso, y El no las ha creado para supeditarlas a una fuerza extranjera. El no creó 7,500,000 checos para actuar de guardianes de 3,500,000 sudéticos".

Es una mofa la alianza de la democracia con el bolchevismo

La primera parte del discurso del canciller se consagro a recordar la lucha que sostuvo el Partido Nacional-socialista para lograr el poder en Alemania. Despues atacó a las democracias y al bolchevismo, afirmando que estas estaban unidos contra el nazismo, bajo el lema de "libertad, igualdad y fraternidad". Declaro: "Es una mofa sangrienta de la historia el que las democracias esten aliadas con la mas brutal dictadura en el mundo. Estas fueron las que trataron de obstruir la acción de Italia en Etiopia."

Volviendo a Checoes'ovakia, Hitler dijo: "El vilipendio se acumula sobre nuestras cabezas, pero, gracias a Dios, nos hallamos en posición de evitar cualquier robo de Alemania. Ahora hablo de Checoeslovakia. Esta estado se fundo segun los principios democraticos. Y mientras estos principios democraticos se aplican, millones de personas son maltratadas y suprimidas.

"Las grandes democracias desean convencer al mundo de que Checoeslavakia tiene una mision politica y militar especial que cumplir. Mientras tanto, tres millones y medio de alemanes en Checoeslovakia son sistematicamente arruinados y condenados a una extincion lenta."

Repasando las primeras semanas de la crisis derivada de las demandas autonomicas de los sudeticos checos, Hitler nego que Alemania haya intentado marchar contra Checoeslovakia. Despues, cuatro meses atras, dijo, dio ordenes de completar los trabajos rapidos de las fortificaciones en la frontera occidental, ya comenzados desde hace dos años. Dijo que en los momentos actuales, 362,000 obreros estan trabajando en estas fortificaciones.

Refiriéndose a sus logros despues de su advenimiento al poder, Hitler declaró: "Yo y mis caudillos logramos, pocos años, librar al pueblo aleman de las cadenas de la supresión".

Hitler, hablando ante 13,000 oficiales y tropas del ejercito, cuerpo de aviación y de infanteria marina, antes de su principal discurso, dijo: "Vosotros teneis las mejores armas hoy dia".

Dirigiéndose brevemente a las tropas, el canciller les afirmo que solo con su ayuda se ha podido realizar la anexión de Austria.

Por otro lado, no se ha podido predecir al efecto que la enfermedad de Von Goering va a tener en los planes de Hitler. Los circulos autorizados declaran que la nación alemana confia que el Fuhrer mirará con calma la declaración de Gran Bretaña de que no podria hacer caso omiso de cualquiera amenaza a la integridad de Francia.

LA DEFENSA DE COARTADA DE UN MATON CONTINUA

Varios testigos dicen haberle visto pero algunos no están seguros de la fecha

Insistiendo en su defensa de coartada, en el sentido de que en la noche de autos se encontraba en el Centro Cabaret de Caloocan y que alli hubo una pelea y fue quien habia separado a los combatientes, Anselmo Balagtas presentó esta mañana como testigos suyos al dueño, gerente, director de orquesta y hasta a una bailarina del mencionado cabaret. En repreguntas del fiscal ninguno de estos pudo sin embargo precisar la hora exacta en que vieron a Balagtas y algunos no estaban seguros ni de la fecha. Con todos los testigos de esta mañana fueron desde el punto de vista de la defensa mejores que los primeros de la vista anterior que dijeron no recordar nada del hecho esencial objeto del interrogatorio.

La vista entrara en su fase mas culminante esta tarde en que se espera que el acusado Anselmo Balagtas ocupe el banquillo testifical para declarar en su propia defensa. El Juez Dizon adopto la misma precaución esta mañana que en la vista anterior en que declararon los primeros testigos de la defensa, obligando a estos a esperar su turno dentro del cuarto de taquigrafos del Juzgado. De alli Calupitan los sacaba "por selección" según el mismo lo anunciaba cada vez que tenia que ir a recogerlos uno por uno. Un incidente surgio por esta "selección" de los testigos de la defensa cuando el fiscal Albert hizo constar en el record que el abogado Calupitan empleo dos minutos y medio para sacar a un testigo. Calupitan a su vez hizo constar que el testigo tardo porque se encontraba en el retrete.

Florencio Pedrun, el primer testigo, dijo que es el director de la orquesta del Centro Cabaret. Recuerda haber visto a Anselmo Balagtas en la noche del 10 de agosto porque hubo una pelea y este separo a los adversarios. Afirmo que recordaba la fecha porque en la tarde de aquel dia fue a pagar una cuenta en un establecimiento musical y presento el recibo en el juzgado. Cuando ocurrio la pelea la orquesta tuvo que parar de tocar. En repreguntas, no pudo precisar la hora en que ocurrio la pelea.

Francisco Bolinao, dueño del cabaret, confirma lo de la pelea diciendo que se desperto por el ruido y vio a Balagtas interviniendo. Fue el mes de agosto pero no recuerda la fecha ni la hora.

Eliseo Guevara, dueño de una zapateria de la calle Bustos, fue llamado para confirmar la alegación de la defensa de que Balagtas echo de su casa a Gumarang y por esto aquel retiro el pedido de un par de zapatos para este.

El Dr. Emilio Racela, dentista local, declaro haber estado con dos amigos Celso Molina y Francisco Angeles en la noche del 10 de agosto en el Centro Cabaret. Estuvieron alli entre 11 y doce de la noche. Confirma lo de la pelea diciendo que vio a Balagtas separando a los que reñian. Trajo una anotacion de su calendario al Juzgado para afirmar que fue el 10 de agosto. No pudo precisar la hora exacta de la pelea.

Demetria Lubian, conocida por Metring, bailarina del Centro Cabaret, dijo que vio a Anselmo Balagtas poco mas o menos entre 11 y 11:30 de la noche del 10 de agosto. Dijo que hubo una pelea entre "Deling" y "Goyo" y fue Anselmo Balagtas quien los separo. Preguntada por que recuerda la fecha, explico que suele estar indispuesta hacia el dia 5 de cada mes y su indisposicion dura cinco dias. Durante ese tiempo no baila y recuerda por tanto que volvio a bailar el 10 de agosto.

Francisco Francisco, "floor manager" del mismo cabaret, dijo que hubo pelea el mes de agosto en el cabaret pero no recuerda la hora Balagtas fue de los que separaron a los combatientes.

Fidel Manalo, apodado Deling, dijo fue el quien se habia peleado con "Goyo" en el cabaret el mes de agosto y los separo Balagtas. No recuerda la fecha ni la hora.

Enormes bajas leales en otras luchas en..

(Continuación de la página 1)
por el Ministerio de Defensa dice que, a consecuencia de las repetidas reveses sufridos por los nacionalistas en la Sierra Caballos, que ha sido convertida por los republicanos en un baluarte inexpugnable, el enemigo ha orientado sus esfuerzos contra las posiciones republicanas en el sector de Gaeta y en Val de Vilabert.

Sin embargo, los ataques nacionalistas en el aire, lo mismo que los asaltos de las fuerzas de infanteria, han terminado en una derrota. El enemigo ha tenido que huir desordenadamente, perseguido por las tropas leales armadas con granadas de mano.

El mando republicano ha interceptado informes inalambricos de las tropas enemigas, en especial, instrucciones para las unidades de infanteria.

Los prisioneros capturados ayer confirman la desmoralización predominante entre los soldados y oficiales nacionalistas a causa de las terribles bajas sufridas por las legiones del General Franco.

Los aeroplanos republicanos bombardearon los depositos militares nacionalistas en Fabara, una pequeña aldea, situada en el camino de Maella a Mequinenza.

En los otros frentes, sin novedad.

Los aviadores insurgentes bombardearon dos veces el sabado el distrito de Valencia, mas cercado al mar.

Tambien fue atacado el puerto de Almeria.

Dos aviones nacionalistas hicieron vuelos de exploración sobre la isla de Menores, bombardeando la población civil.

A los nuevos directores

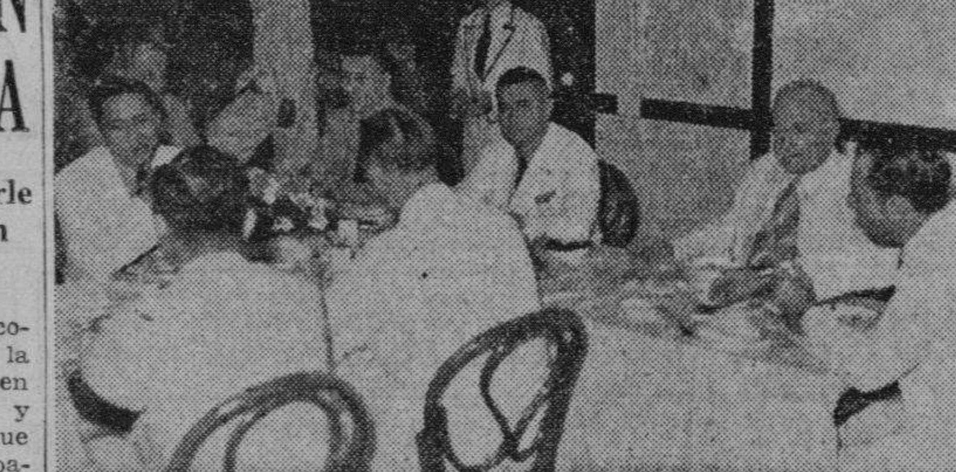

El J. Sanderson fué anfitrion anoche en un banquete dado en honor de la nueva junta de directores de la International Stock Exchange en el Legaspi Garden. En la foto aparecen entre otros E. V. Vidal, Leon Rosenthal, Benigno Toda, Jose Moreno, Luis de Garteiz, D. B. Ambrosio, A. C. Laforteza, Miguel Cuaderno y N. Quisumbing.

PAREDES TENDRA QUE..

(Continuación de la página 1)
Los dos aspirantes a la nominación oficial en Abra, el Comisionado Residente Quintin Paredes y el Diputado Agapito Garduque, estuvieron presentes en la conferencia habida esta mañana en Malacañang en donde se acordo decidir su contienda mediante una convención en lunes proximo.

Al comienzo, el Diputado Garduque puso algunos reparos a la celebración de una convención alegando que la misma terminará en un empate. El Comisionado Paredes, empero, en un rasgo de caballerosidad, anunció que en el caso de un empate hasta la tercera votación, él abandonará la lucha para dejar el campo libre a su adversario.

Paredes lanza un reto al diputado actual

Antes de entrar en conferencia, el Comisionado Paredes anunció que ha decidido definitivamente lanzar su candidatura a Diputado por Abra y al hacerlo, lanzó un reto a su contrincante, el Diputado Garduque. Su reto se sintetiza somo sigue:

"Primero, si mi adversario puede demostrar que todas las firmas que constan en la resolucion enviada a la jefatura general de campaña son autenticas, abandonaré la lucha para trabajar por su candidatura;

"Segundo, si él puede demostrar que todos los que firmaron dicha resolución sabían lo que firmaban, le dejaré asimismo el campo libre;

"Tercero, si él puede demostrar que cuenta con el apoyo no ya de once alcaldes municipales como se hace constar en la resolución, sino siquiera de más de una tercia parte de los alcaldes de Abra, tambien trabajare por su candidatura y

"Cuarto, si él puede contar con el apoyo de más de una tercia parte de los concejos municipales, le apoyaré en su campaña".

Otra convencion para decidir el empate en Pampanga

En cuanto al "deadlock" en el primer distrito de la Pampanga, entre el Sr. Valdes Liongson y el Diputado Lagman se ha decidido en la conferencia de esta mañana en donde estuvo presente el Gobernador Sotero Baluyot de dicha provincia, que el empate sea decidido mediante otra convención de delegados que tendrá lugar el sabado.

Para mañana se espera decidir en definitiva el conflicto en el segundo distrito de Rizal entre el Diputado Emilio de la Paz y el Sr. Nicanor Roxas cuando se reciba por la jefatura de campaña la resolución de los vice-alcaldes y concejales del primer distrito. De la Paz ya obtuvo el apoyo de 11 de los 15 alcaldes del distrito y se cree que recibira asimismo el apoyo de una mayoria de vicealcaldes y concejales. En tal caso será nominado candidato oficial del partido.

Tambien se espera decidir mañana el conflicto en el primer distrito de Ilocos Sur entre el Diputado Benito F. Soliven y el Secretario Elpidio Quirino.

Clemeñña y Yuseco si se rebelan, serán expulsados

Si es verdad que los candidatos derrotados en la convención nacionalista del domingo en Manila Sres. Engracio F. Clemeña y Joaquin Yuseco, van a rebelarse contra el resultado de dicha convención y se presentan como candidato independientes, el Directorio Nacional del Partido Nacionalista ha indicado que dara los pasos para la expulsión de los mismos como nacionalistas.

Hasta ahora, sin embargo, no se ha recibido en la secretaria general del partido la anunciada protesta de los dos candidatos derrotados contra el resultado de la convención. Se cree posible que dicha protesta se haya presentado ante el comite provincial de Manila bajo cuyos auspicios se llevo a cabo la convención, pero el directorio general no ha sido notificado aun oficialmente de la misma.

De acuerdo con las noticias recogidas en los circulos politicos de la localidad, la protesta de los dos candidatos se basa especialmente en supuestos fraudes cometido durante las elecciones. Los mismos lideres del candidato nominado Gregorio Perfecto recuerdan que los lideres de Clemeña abandonaron la convención y participaron en las votaciones y, sin embargo, cuando se efectuo el recuento de los votos emitidos, el total obtenido demuestra que solamente 16 delegados dejaron de votar en la convención.

Los lideres de Yuseco alegan por su parte que los encargados de la convencion hicieron manipulaciones para asegurar la nominacion del Dr. Pedro Gil. Se acusa al directorio provincial de haber designado nuevos delegados a ultima hora, los cuales recibieron instrucciones de votar desde primeras horas de la mañana, de tal suerte que cuando los antiguos delegados comparecieron para votar, sus votos no fueron admitidos alegandose que los sub-comites que estan representado ya habian votado por medio de sus delegados.

Perfecto y Gil impugnaran las protestas por infundadas

Por otra parte, los diputados Perfecto y Gil van a impugnar estas protestas como carentes de base. Lideres de estos candidatos, al enterarse anoche de las protestas, dijeron que todos los candidatos prometieron por escrito acatar el resultado de la convencion.

Las protestas formuladas no son más que el primer paso para proseguir la candidatura de Clemeña, en el norte, y de Yuseco en el sur. Los liders de estos dos candidatos no quieren conformarse con el resultado de la convención, alegando que en ella funcionó el **rodillo** oficial, encabezado por el mismo Alcalde quien, según ellos, no tuvo reparos en ir al Opera House, en la mañana de la convención.

Una de las bases de las protestas es que capataces de obreros de la ciudad fueron nombrados delegados, y los residentes del sur, votaron por Gil, y los del norte, por Perfecto. También se alega que en el nombramiento de delegados no se tuvo en cuenta la recomendación de muchos presidentes de comités y en el City Hall "se fabricaron" delegados.

El candidato Yuseco quiere que el comite de la convencion deposite todas las balotas en las oficinas de la TVT para una comprobación. Ha informado al comite que, una vez examinadas las balotas, el enumerará los cargos contra los procedimientos en la convención.

Pacita de los Reyes habla de parcialidades

La belleza nacional, Pacita de los Reyes, alega que la convención nacionalista se ha caracterizado por su "crasa parcialidad, y el pueblo elector del norte de Manila de ningun modo podrá reelegir a un candidato que ha triunfado, merced a bajas tácticas de sus lideres y sostenedores del gobierno".

También alega que un empleado del City Hall que estaba apoyando a Clemeña, fué eliminado en su plaza de P45.00, y relevado por otro; también dice que muchos delegados clemeñistas, al votar, se encontraron con que otros ya habian votado en su lugar.

Yulo preferiría presentarse en el distrito de Hernaez

Para asistir a la convención nacionalista en Negros Occidental, que promete ser laboriosa, el Speaker Montilla embarcó, a las 2:00 de esta tarde, en el vapor "Mayon" esperando estar de regreso en Manila hacia el 20 del actual. La convención, que tendra lugar pasado mañana, jueves, 15 del actual, confronta hoy un problema singular á resolver, pues se trata de un conflicto, no precisamente de candidaturas, sino de distritos.

Los tres portavoces de la provincia en el Poder Ejecutivo son los Diputados E. Magalona, P. Hernae y Gil Montilla, representando, respectivamente, los distritos 1.o, 2.o y 3.o. De ellos, los dos primeros se presentan como candidatos a reeleccion en tanto el ultimo se dispone a liar bartulos e ir con la musica a otra parte, dejando abierto el 3.er distrito a cualquier candidato nuevo. Ahora bien, ¿quien ira a sustituir, en el mismo, al Diputado Montilla?

Se habia lanzado la candidatura del Secretario Jose Yulo para llenar la vacante producida por la retirada del Speaker Montilla. Pero, el Secretario Yulo, de presentarse candidato, prefiere hacerlo en el 2.o distrito que es el lugar de su nacimiento y tambien la espera de accion de los Yulo y tambien de los Araneta a cuya ultima familia pertenece Da. Cecilia Araneta de Yulo. Y ocurre que el Diputado Hernaez no se aviene a cambiar de distrito.

Resumiendo: el problema de la convención es que el Secretario Yulo tanto como el Diputado Hernaez concurren, o, más exacto, soliden en sus deseos de presentarse candidatos en el 2.o distrito, con la agravante de que ninguno de ambos quiere ser candidato en el 3.er distrito. Porque los dos son ambos nativos en el segundo y creen que, teniendo que servir a la provincia, deben ser nominados en el distrito de nacimiento de ambos.

Como se resolvera la colisión o concurrencia de deseos de ser nominados por los constituyentes en su mismo distrito natal es la cuestión sobre que actuara la proxima convención nacionalista en Negros Occidental. ¿Se sostendrá al actual Diputado Hernaez o se dara la preferencia al Secretario Yulo? Si, como se dice, Yulo es barajado para speaker de la proxima Asamblea Nacional, entonces Hernaez lleva las de cambiar de distrito o correr el albur de ser preterido.

A bordo del mismo barco ha debido haber salido igualmente el Diputado Roxas, que tambien va a Capiz para atar cabos de la madeja electoral en el 2.o y 3.er distrito de la provincia, de cuya nominacion de candidatos esta el designado como arbitrio.

El Frente Popular pondra candidatos en Negros

(Servicio Telegráfico)

Bacolod, Negros Occidental 13 de septiembre.—Coincidiendo con la convencion de los nacionalistas, el Frente Popular celebrara su convencion aqui el jueves 15 del actual para nominar a sus candidatos a Diputado en las elecciones de noviembre.

Segun informes, elementos prominentes y adinerados, algunos del partido nacionalista, sostienen a los oposicionistas. Hasta ahora, sin embargo, no se sabe quienes son los oposicionistas apirantes a las nominaciones.—J.S.A.

SOLO SIETE OFICIALES NO ESTAN PAGADOS

El ejército dice que su sueldo ha sido retenido por no haber devuelto propiedades

Aclarando las numerosas quejas de oficiales de la reserva del ejército filipino destinados a provincias, que alegan no haber recibido sus haberes desde el mes de mayo pasado hasta la fecha, y que por esta razón no pueden dejar sus puestos después de haber sido avisados por sus jefes de que han cesado en servicio activo, la jefatura del ejército ha declarado esta mañana que la causa es que estos oficiales, que son pocos, segun la jefatura, no han conseguido entregar todas las propiedades confiadas a su cuidado y por tanto, no obtuvieron de sus superiores inmediatos el certifico de que ya están libres de toda responsabilidad.

Los haberes no han sido pagados deliberadamente, pues el ejército no tiene otro medio de hacer responder a los oficiales de la reserva porque en el caso de estos, no se guardan en la División del Quartermaster ninguna cantidad de dinero, a diferencia de los oficiales del servicio regular que después de su separación del cuerpo todavía les queda por cobrar cantidades que corresponden a sus vacaciones acumuladas.

Según la jefatura, los oficiales que hasta ahora no han recibido sus salarios son pocos, pues que apenas llegan a siete en total, y todos estos son los que no han conseguido entregar hasta ahora las propiedades confiadas a su cuidado, como fusiles, efectos de oficina, revolveres y otros enseres que no se gastan, por cuya pérdida el oficial encargado tiene que responder, pagando su importe.

La erupción de Canlaon es suave..

(Continuación de la página 1)
central informó al Observatorio que el Canlaon despedia continuamente humo. Este humo proviene del crater nuevo que hay cerca del antiguo. Este último ya cubierto de vegetación, sirve de lugar de veraneo de los negrenses.

El P. Selga afirma que el volcan esta extinto, aunque se ha formado otro crater pequeño junto al antiguo y por donde emite abundante humo que no tiene significado ni importancia.

El nuevo crater del volcan es parte de una abertura casi vertical situado en la parte del antiguo crater. Fue este mismo crater el que sembro el panico en 1933 cuando el volcan comenzo a emitir humo en abundancia asustando a los habitantes de aquella region.

Este crater fue descubierto por los que suelen subir hasta el antiguo crater durante los dias de la Semana Santa.

Aunque el Canlaon es mayor que el Mayon, es mucho menos violento que el segundo. Tiene una elevacion de 2,438 metros en comparacion con los 2,521 metros del volcan bicolano. Durante los ultimos 75 años el Canlaon tuvo nueve erupciones, a saber: 1866, 1881, 1889, 1893, 1894, 1902, 1927 y 1933.

DOS SUDETICOS SON HERIDOS

(Continuación de la página 1)
en las áreas sudéticas, si sobrevenían desórdenes después del discurso de Hitler.

Amenaza de ley marcial en regiones sudéticas

(De la "Associated Press")

Praga, 12 de septiembre.—El gobierno ha resuelto este dia invocar la ley marcial en las regiones sudéticas si surgen desórdenes a causa del discurso del Canciller Hitler.

Suiza toma precauciones y fortifica sus fronteras

(De la "Associated Press")

Berna, 12 de septiembre.—El gabinete suizo ha ordenado este dia a las autoridades militares del pais que fortifiquen las fronteras contra una posible invasión venida del "territorio extranjero".

La declaración ministerial ha mencionado especialmente la conveniencia de sembrar de minas los ferrocarriles y carreteras que proceden de las fronteras.

Las tropas voluntarias suizas estaran estacionadas en las fronteras para observar los movimientos militares desde fuera del pais.

Aunque la orden ministerial no especifica el lugar donde se van a establecer precauciones especiales, sabese que la mayoría de los baluartes suizos hacen frente a Alemania.

El gabinete inglés se reune para tomar acción rápida

(De la "Associated Press")

Londres, 12 de septiembre. — El gabinete ingles, alentado por el apoyo politico y publico, se ha reunido este dia para tomar una accion rapida, ante la inminencia de la guerra.

Juzgase que los ministros creen haber dado todos los pasos convenientes anticipandose al discurso del Canciller aleman Adolf Hitler en Nurenberg esta noche, para convencer a Alemania de que Gran Bretaña ira a la guerra desde el momento en que la integridad de Francia se vea amenazada.

El gabinete levanto la sesion despues de dos horas, habiendose anunciado oficialmente que ya no piensa reunirse, en to

Se dice que las auto gobierno ingles han Alemania la inutilidad que Gran Bretaña va al margen de cualqu que pudiera amenazar

La declaración de la po inglesa no se publica

(De la Agencia Re

Berlin, 12 de sept.—La ción formulada anoche litica de Gran Bretaña sente crisis internacional publicado en Alemania aunque se habia dado cia noticiera oficial del

(De la Agencia Re

Berlin, 12 de sept.— Henderson, embajador Alemania, ha vuelto a remberg este dia.

El partido sakdalista

(Continuacion de la p
se entablo despues contra movedores del levanta tribunales de justicia en sentencia firme que es una agrupacion ilegal subversivos. Con motivo sentencia, el Secretario to una circular, prohibi alcaldes municipales la de permisos para que listas puedan celebrar publicas.

El Secretario Quirino, de atender las razones por Benigno Ramos en conferencia de ayer, no puede revocar la cir tionada porque no exis ahora motivos que just levantamiento de la pro

Ramos sostuvo que el esta enteramente reform se ha convertido en una cion politica legalmente da y dispuesta a coopera administracion, mediante dida participacon en las lticas del pais.

Unos policías estan bajo investigación

(Continuación de la página 1)
ra salvarse de unas molestias debido a la investigación y probablemente de una querella por posesión ilegal de opio. El chino alega que tuvo que pagar cierta cantidad.

Sasta que punto son ciertas las alegaciones del chino, es lo que no se ha llegado a saber hasta ahora, y de ahí la reserva sobre la investigación, pues pudiera ser también segun los informes, que el chino solo quiso vengarse de los miembros del escuadrón inventando aquellas denuncias.

Por este motivo los informantes se han abstenido por completo de revelar los nombres de los policías envueltos en esta investigación ni el nombre del que acaudilla el mencionado escuadrón.

Supuesto intento robar al "sweeps

(Continuación de la p
guien haya intentado ja lo por medio de la fuerza zando una llave falsa. A en los pasillos que hay Departamento de Apartad rreos y la antesala del han encontrado anoche cartas dirigidas al Sw sin haber sido abiertas, pudieron haberse caido de de cartas que llevaba el o que se desprendieron caminaba después de ha gido las mismas de la ca

El Director Ruiz rec los mensajeros de las cinas tienen la costumbre las correspondencias que de las cajas y se retiran sus respectivas oficinas, atan las correspondencias ta despreocupación que estas se caen sin que el ten.

Sugiere el Director Ruiz ra evitar casos de esta mensajeros que recojan la oficina de correos vistos de sacos con cand se cerraran o se abriran te en la oficina de correos oficinas a las que van las correspondencias.

La oficina del Sweeps pesar de la falta de señales la caja de su apartado de ha sido violada, ha comen investigación, para determ verdad y por si realmente perdidos algunas cartas.

Por de pronto, se sabe das las cartas dirigidas a stakes halladas en la an edificio de correos no con billetes premiados ni din mismas no parecen haber Todas estas cartas habla ferentes transacciones con na del Sweepstakes.

Tambien se ha sabido mensajero que suele re correspondencia del Swe de la oficina de correos es Florendo, y este, investig sus jefes, ha asegurado gió las cartas anoche, pero halló en el apartado de ninguna señal de haber lada.

El Sr. Fabian Millar ge Sweepstakes y el Director Ruiz tenian una cita para ferencia esta mañana asunto, y se cree que encontrar algun medio para de aqui en adelante inci este genero.

Se ha sabido también fuentes que las personas den en provincias y que h nido la buena suerte de el Sweepstakes, no suelen sus billetes premiados por ordinario sobre todo si se grandes premios. Si al se envian los billetes pr Manila siempre se hace por de cartas certificadas que medio mas seguro para pérdidas.

Fue "un alarmante ladrido, pero la..

(Continuación de la página 1)
el discurso de Hitler"

(De la Agencia Reuter)

Roma, 13 de septiembre.—El tono del discurso historico de Hitler en Nuremberg ha sido considerado aquí como un discurso "sereno" en vista de la "gran provocación que Alemania ha sufrido", según opinión general en los circulos italianos.

"La actitud belicosa" de Gran Bretaña y Francia es una justificación completa de las nuevas medidas de defensa alemanas, según se dice.

El *Giornale d'Italia* manifiesta que la insistencia hitleriana en una rápida solución del problema significa que demandaria un plebiscito.

Otros circulos, empero, creen que el Fuhrer no va a demandar más que la autonomia sudetica dentro del estado checo.

Se proclamará a Santos hoy

(Continuación de la página 1)
do que anoche líderes del norte, de Tondo, San Nicolas, Binondo, Trozo y Gagalangin, fueron a su casa en Sampaloc para urgirle el paso final, "ya que el directorio de las minorías aliadas ha estado dejando colgada la petición sobre una convención equitati...".

Sobre la decisión de los demócratas, en los conflictos dentro del Frente Popular, el Sr. Vicente Cruz, antiguo líder oposicionista, y chairman ahora del Comité Provincial Demócrata, ha declarado lo [illegible]ente:

"Ya no se trata de una mera cuestión de delegados en una convención. Se trata de una cuestión de liderato y en Manila no puede haber otro lider oposicionista, que este en situación de llevar la bandera de la oposición a una gran batalla, más que nuestro popular concejal Manuel de la Fuente. Otros también podrán ser buenos lideres pero estamos viendo que están perdiendo el tiempo en vanas discusiones e inútiles conferencias".

No hay más necesidad de celebrar convención

El concejal De la Fuente tambien ha anunciado que los cratas están unidos y ya cesitan celebrar una con en vista de que fuera de puestos por el, no hay ot quieren ser candidatos. viendo—dice—que entre halla aceptación general didatura de Santos y Ellos mismos han pedido haga ya la proclamación

Planas mediadora en un propuesto arreglo

La concejala Carmen actuando como mediadora arreglo de las diferencias minorías, propuso esta ma De la Fuente retire de la su candidato, en el norte, Santos, pero De la Fuente negado. La proposición rada de Santos era para gar a la candidatura de Rosa Sevilla de Alvero

M.E.C.D. 2016