1 A SECCION 1

El DIARIO DE LA MARINA hace ciento ocho años que viene defendiendo los intereses generales y permanentes de la nación. Servicios cablegráficos de la A. P., Havas y otras agencias. Unico periódico en América que ofrece información diaria en Rotograbado.

DIARIO DE LA MARINA

OBSERVATORIO NACIONAL
Pronóstico para hoy, sábado: Vientos flojos a moderados, variables, principalmente del nordeste al sudeste. Cielos despejados y parte nublados. Algunas lluvias de carácter de turbonadas después del mediodía.

1 A SECCION 1

O CVIII.—NUMERO 148 — ACOGIDO A LA FRANQUICIA POSTLA — LA HABANA, SABADO, 22 DE JUNIO DE 1940.—SANTOS PAULINO Y FLAVIO CLEMENTE — DECANO DE LA PRENSA DE CUBA — PRECIO: 5 CENTAVOS

RANCIA ESTA ESTUDIANDO LOS TERMINOS NAZIS DE LA PAZ

EALIZO LA AVIACION ALEMANA UN GRAN RAID ESTA MADRUGADA CONTRA LAS COSTAS DE INGLATERRA

TADO EL CONGRESO GALO PARA RESOLVER LA SUERTE DE FRANCIA

STA MEDIANOCHE NO HABIA RESUELTO FRANCIA ADA AUN SOBRE LAS PETICIONES DEL REICH. NO HABRA ARMISTICIO HASTA QUE NO SEAN ACEPTADAS

MANIA EXIGIO ANOCHE A BURDEOS QUE DIJERA «SI ACEPTABA O NO» LAS DEMANDAS FORMULADAS

ORESTA DE COMPIEGNE, Francia, Junio 21 (AP.)— Alemania exista noche a Francia un SI o un NO, rotundo y claro, incondicional e iato, como respuesta a las condiciones de paz dictadas por el canciresidente Hitler, en esta su hora de triunfo. Los cuatro plenipotenciaanceses de los cuales depende la suerte de sus compatriotas, según testación que den, se mantienen en perenne contacto telefónico con obierno.

última hora de la noche la delegación de Francia conferenció, por da vez, con los delegados del Reich. Hasta el momento, sin embaro se sabe que haya tomado decisión alguna.

a sea cual fuere, y anticipándose a todos los acontecimientos, Hitler ó el traslado a Berlín del vagón ferroviario del mariscal Foch en que ania derrotada aceptó un ario en noviembre de 1918, y ió victoriosamente, hoy, los términos de otro. Al mismo tiempo que tórico vagón, será llevada a la l nazi la tarja que marcaba el en que aquél quedó, como rehistórica, y el monumento eria pocos pasos de distancia, con uiente inscripción en una gran :

uí, el 11 de noviembre de 1918, rustrada la criminal arrogancia Reich Imperial Alemán, derropor los pueblos libres que preesclavizar».

obstante, y cumpliéndose siemrdenes de Hitler, el busto de ol del mariscal Foch levantado lugar, permanecerá allí, intacto.

Lo que Alemania demanda

líneas generales, Alemania dea de Francia:

fin de toda resistencia.

dé «todas las garantías neas» para que el Reich continúe rra contra la Gran Bretaña.

a aceptación de las «precondide un nuevo orden europeo, finalidad principal será la reón de todos los males que se causado al Reich, por la fuerza.

s tres puntos básicos son la a de un largo preámbulo que ido, y después entregado, al gruplenipotenciario francés, suavilos algo la afirmación de que ania no intenta «tomar repre contra un enemigo tan va

términos específicos del ario, no anunciados mientras no aceptados o rechazados por la ública, quedaron en poder del ge Huntziger y sus tres compañeel también general Bergeret, el jador Noel y el almirante Lepara que éstos resuelvan, de rdo con su Gobierno, conscientes e de la trascendencia enorme para su país ha de tener cuanto n.

nda conferencia con los nazis

sabe que después de terminada eremonia de lectura y entrega documento, y de haber estado dendo los delegados franceses con entes consultas por teléfono a eos, aquéllos volvieron a confer con los representantes ale Poco después regresaban a la a que se les ha asignado como miento, amueblada con una gran , butacas, servicio de agua y, todo, un teléfono de larga dis, por el cual los plenipotenciae mantienen en comunicación el mariscal Petain y sus Minis Hasta las 11:15 de la noche del centro de Europa: las 5:15 tarde, hora de La Habana), no nía conocimiento de la resolude los franceses.

delegación de la República pasó noche del jueves en un hotel de , bajo la protección de un desmento de soldados. Fué condupor la mañana del viernes a piegne, por un oficial alemán. ndo llegó al lugar en que iba a rarse la conferencia de la tarde, compañía de infantería nazi se tuvo en atención, sin presentar s. Los franceses, al pasar frente standarte del Führer, saludaron rmente. Se observó que en el ento de entrar en el vagón de , el general Huntziger, jefe de representación, vaciló un momenDespués subió los tres escalones carro, con paso firme.

Nada se había resuelto hacia medianoche

RLIN, junio 22. (Sábado). (AP). medianoche transcurrió en Alea sin la menor noticia oficial a de si Francia ha aceptado o el armisticio que le ha ofrecido mania.

mitido a Burdeos un largo mensaje con las condiciones del armisticio

URDEOS, Francia, junio 21. AP. mensaje de treinta páginas, comdiendo todos los términos del arcio que el canciller-presidente r ofreció hoy a Francia en la ferencia de la foresta de Comne, llegó a última hora de la a esta capital, dirigido al Goo francés. Fué trasmitido, por fono y telégrafo, por los plenipociarios que aún se encuentran en el lugar.

oco antes de medianoche los claestaban todavía descifrando el saje. A esa hora el Gabinete del er Ministro Mariscal Petain aún e había reunido.

ocado para anoche el Parlamento de Francia

ERLIN, junio 21. (AP).—Radio lín informa esta noche que, seun despacho recién recibido de ebra, en los círculos diplomáticos allí se cree que el Senado y la ara de Diputados de Francia ron convocados para las 10 p. m., objeto de conocer y votar la ptación o el rechazo de las coniones del armisticio alemán.

(Véase el preámbulo de las condies del armisticio en la última pá

conferencia de los delegados franceses y alemanes

UEVA YORK, junio 21. (AP).— adio Berlín, en una trasmisión en inglés captada esta noche en Nueva York, informa que las delegaciones francesa y alemana hace cinco horas que están celebrando una nueva conferencia en el vagón ferroviario del mariscal Foch, en la foresta de Compiegne. Agrega Radio Berlín que los plenipotenciarios franceses tuvieron otra larga conversación telefónica con su Gobierno, en Burdeos, y que es probable que transcurran todavía unas cuantas horas antes de que se llegue a una decisión final sobre las condiciones del armisticio.

Hoy se reunirá nuevamente el Gabinete de Petain

LONDRES, junio 22. (Sábado). AP. La Agencia Reuter menciona esta madrugada un despacho especial recibido de Burdeos, en el que se dice que el Gabinete del Primer Ministro Petain se reunirá hoy (sábado) para estudiar detenidamente las condiciones del armisticio ofrecido por Alemania.

Berlín recibió con calma la noticia de las negociaciones del armisticio

BERLIN, junio 21. (AP).—Berlín no celebró hoy la noticia de que se había entregado a los plenipotenciarios franceses, en la foresta de Compiegne, las condiciones del armisticio dictadas por el canciller Hitler.

El pueblo alemán supo en sus hogares la noticia de lo que está ocurriendo hoy en Francia, con la misma calma con que se enteró de las recientes victorias de los ejércitos nazis. Su actitud contrasta con la ruidosa alegría que hubo en las ciudades aliadas cuando se anunció en ellas el armisticio de noviembre de 1918.

LONDRES, junio 21. (AP).— Las negociaciones de la foresta de Compiegne causaron poca emoción hoy en Londres. Después de estar leyendo durante semanas, en los periódicos, las noticias del avance contínuo de los ejércitos alemanes, el pueblo británico parece más interesado ahora en las precauciones antiaéreas y en la defensa nacional, que en cualquier otra cosa.

En los centros oficiales no se hizo comentario alguno.

Han contestado 18 paises americanos al Canciller Hull

Están de acuerdo en celebrar una Conferencia Panamericana. No se ha fijado lugar ni fecha

WASHINGTON, junio 21, (Havas). —El Secretario de Estado, Hull, declaró hoy, en una conferencia con los representantes de la prensa, que dieciocho países hispano-americanos han contestado a la proposición que les hicieron los Estados Unidos, respecto a la conveniencia de que se convoque a una Conferencia Panamericana.

Siguió diciendo el Secretario Hull, que no es posible dar la fecha ni el lugar en que habrá de reunirse dicha conferencia, hasta que se reciban las contestaciones de los demás países.

Declaró Hull que solicitará del Congreso la ratificación de la convención sobre el Banco Inter-americano, pendiente en la presente legislatura.

Contestando a las preguntas de los periodistas, desmintió, como lo había hecho Welles en el día de ayer, que el Gobierno de los Estados Unidos tenga en estudio la concesión de créditos a México para la expansión de su defensa nacional.

Una circular de Mons. Arteaga a los católicos

Recomienda que se ejerza el sufragio y se haga la selección de los candidatos

Insertamos a continuación la Circular del Vicario Capitular de La Habana a los católicos de la Arquidiócesis. Dice así:

Cerrado por la nueva Constitución el período más crítico de nuestra existencia nacional, cúmplenos rendir acciones de gracias al Altísimo, pues si bien es cierto que la perfección, tan difícil de alcanzar en toda obra humana, no se puede proclamar en nuestra Carta Magna, nada es peor que la incertidumbre de una revolución sin fin en un Estado democrático sin su necesaria base. Nobles y animadas discusiones hubo en las que los Constituyentistas en mayoría abrumadora proclamaron la existencia de Dios, de quien toda potestad dimana, y en cuyo nombre principia nuestra Constitución; determinaron la libertad de cultos con el debido respeto a la moral cristiana; sustentaron la necesidad de mantener libre la enseñanza religiosa privada; prescribieron la éxtinción de los gravámenes perpetuos de la propiedad, respetando los derechos del sector de la población afectado por esa medida que realizarán posteriores leyes; y dejaron camino abierto a toda reforma que la experiencia haga necesario en el futuro.

Hoy importa ejercer el derecho del sufragio, no quedándose los defensores de nuestros santos ideales rezagados en el uso de un derecho, como lo determinan las leyes, el próximo día 14 de julio.

Al efecto nos ha parecido oportuno advertir, atendidas las circunstancias actuales:

PRIMERO: que la Iglesia Católica en esta Arquidiócesis no tiene conexión con partido político alguno.

SEGUNDO: que todo católico puede y debe votar libremente en cualquiera de nuestros partidos políticos, con la sola excepción del que mantenga un programa antirreligioso y ateo, seleccionando el candidato que por su honestidad y competencia más garantías ofrezca a los mejores ideales y necesidades de la Nación.

TERCERO: que se puede votar directamente por un buen candidato, aunque indirectamente se favorezca a uno que no lo sea, porque sería peor la abstención por evitar lo segundo, dejando el campo libre a algún contrario.

CUARTO: que se debe sacrificar la simpatía personal, votando por algún buen candidato de arrastre a juicio de los entendidos en la materia política electoral.

QUINTO: que no se debe votar en columna en blanco por los candidatos que ya figuren en las columnas de las boletas electorales pues eso inutiliza el voto, y

SEXTO: en resumen, que no debe dejarse de votar.

Contribuyamos todos a los mejores destinos de la Patria con la fe puesta en Dios y en la santidad de nuestros ideales.

La Habana, 20 de junio de 1940.

Dr. Manuel Arteaga,
Vicario Capitular

LUCHAN LOS GALOS EN LOS VOSGOS

BERLIN INFORMA SOBRE LA RESISTENCIA EN TRES PUNTOS DE LA MAGINOT

SE SOSTIENEN LOS GALOS EN LOS ALPES Y EL JURA

BURDEOS, Junio 21. (AP).— Un comunicado nocturno del Ministerio de la Guerra informa que las tropas francesas de la Línea Maginot que se han replegado sobre los Montes Vosgos, están contraatacando violentamente a las alemanas, no obstante lo desesperado de su situación. El comunicado dice, textualmente:

«En los Vosgos nuestras tropas han formado un inmenso cuadro para continuar vigorosamente la lucha con el enemigo. Muchas veces han rechazado sus asaltos, contraatacando ahora con éxito. En el resto del frente hubo varios encuentros locales, principalmente en la región de Clermont-Ferrand.»

Se sostienen los ejércitos franceses de los Alpes y El Jura

EN LA FRONTERA FRANCO-SUIZA, junio 21. (AP). — Los ejércitos franceses del Jura y de los Alpes continuaban luchando hoy, mientras en Compiegne los plenipotenciarios discutían las condiciones del armisticio, sosteniéndose en sus posiciones y en algunos casos haciendo retroceder a las tropas alemanas que les han acorralado en los sectores de las montañas. Las divisiones de la República combaten, hombro a hombro, con las unidades que pudieron escapar de la Línea Maginot.

Noticias llegadas a la frontera helvética dicen que las columnas motorizadas nazis que al Sur y al Este de Lyon avanzaban hacia el límite de Italia, se vieron obligadas a detenerse, para esperar la llegada de refuerzos. En algunos puntos, al noroeste de Grenoble, los invasores perdieron terreno. Se informa que sus pérdidas han sido muy grandes.

Del lado italiano de la frontera, hubo hoy poca acción, como en los días anteriores, aunque los expertos creían que el mando fascista lanzaría una ofensiva para envolver a los ejércitos franceses del sudeste, tan pronto como los alemanes entrasen en el valle del Ródano.

Hacen resistencia los franceses en tres puntos de la línea Maginot

BERNA, Junio 21. (Havas).—El periódico «National Zeitung» publica un despacho de Berlín en que dice que la línea Maginot se defiende aún en tres puntos, de los cuales el más septentrional es el de Didenhofen; pero el más importante y en el que los franceses persisten encarnizadamente en hacer mayor resistencia, es el que se halla frente a Carlsruhe. El otro está más al sur, en los Vosgos.

La resistencia en esos tres puntos, se asegura, es todavía muy fuerte.

El periódico «National Zeitung» declara además que en toda la región alsaciana próxima a Basilea parece no haber más que tropas alemanas.

Ataca la aviación británica los emplazamientos de la artillería alemana en el Canal de la Mancha

Tienen esos cañones un alcance de 30 millas y van a ser empleados para bombardear a Inglaterra. Parte de Calais barrido por los britanos. Dos grandes aeródromos atacados

LONDRES, Junio 21. (AP).—Los aviones de bombardeo de la Real Fuerza Aérea atacaron hoy los emplazamientos, en Calais, de las grandes piezas de artillería alemana, cuyo alcance es de treinta millas o más, y las que apuntan ya hacia el litoral británico, listas para enviar por encima de las 22 millas de anchura que allí tiene el Canal de la Mancha, sus enormes proyectiles.

Los raids, que tuvieron éxito completo, segun el comunicado oficial del Ministerio del Aire, fueron realizados al mismo tiempo que otros aparatos de la Real Fuerza lanzaban más de cuatrocientas bombas incendiarias sobre el aeródromo de Rouen, situado en el estuario del Sena, a 150 millas de Calais.

Hay indicaciones de que Inglaterra ha iniciado una gran ofensiva aérea para destruir las baterías de grueso calibre que los nazis han instalado en la costa del Canal, después de la retirada de Flandes de los ejércitos aliados, para emplearlos en la proyectada invasión del territorio inglés.

El anuncio del Ministerio del Aire precisa que una gran formación aérea, constituida por los bombardeadores de la Armada, a los que daban escolta grupos de Hurricanes de combate, «barrieron con sus explosivos parte de Calais, actuando en tres «olas» y haciendo sucesivos blancos con sus proyectiles, a pesar del tremendo fuego que se les hacía desde tierra. Un avión británico fué alcanzado, cayendo al mar. Los demás regresaron en seguridad a sus bases

También fué atacado hoy el aeródromo de Schiphol, en Amsterdam, en cuya pista de despegue cayeron más de ochenta bombas, en menos de cuatro minutos. E igualmente se sucedieron los raids contra otros aeródromos nazis. En el de Munster, Alemania, estallaron muchos incendios cerca de los catorce grandes hangares de allí.

Más de 2,700 aviadores ingleses muertos, desaparecidos o prisioneros

LONDRES, Junio 27. (AP).— Los miembros de la Real Fuerza Aérea, desaparecidos o prisioneros, pasaron hoy de 2,700, al anunciarse una lista de otros 127 aviadores y auxiliares que han desaparecido.

Uruguay evitará una ruptura con el Tercer Reich

Intentan que las medidas a adoptar contra los nazis no sean ofensivas para Berlín

MONTEVIDEO, junio 21. (Havas) —Parece reinar cierta indecisión en los centros parlamentarios acerca de las medidas que habrán de tomarse contra la organización nazi en Uruguay

La conclusiones acordadas por la comisión parlamentaria el 18 de este mes, serán discutidas el 24. Según opiniones recogidas en los distintos sectores políticos, se hacen esfuerzos con el fin de evitar cualquier decisión que resulte en daño de las relaciones diplomáticas del Uruguay con el Reich alemán.

El caso de Julio Dalldorff, jefe del partido nazi del Uruguay, agregado actualmente a la Legación de su país, plantea un problema delicadísimo. Todas las medidas que se adopten contra la organización nazi habrán de alcanzar a Dalldorff y por tratarse de un funcionario de la Legación alemana han de envolver a ésta.

Las autoridades uruguayas han hecho declaraciones en las que se resta importancia al supuesto complot de los nazis. La prensa, por otra parte, publica documentos, según los cuales, la organización está perfectamente regimentada tanto en el militar como en el económico.

MILLARES DE FRANCESES LLEGAN A INGLATERRA PARA INGRESAR EN EL EJERCITO

LONDRES, junio 21 (Havas).— Millares de refugiados franceses están llegando desde hace varias horas, a los puertos de la región Oeste de Inglaterra, después de haber cruzado el canal de la Mancha en embarcaciones de todas clases.

En su mayoría son jóvenes que no han cumplido todavía con el servicio militar y desean alistarse en el ejército inglés o ser empleados en las fábricas de municiones de la Gran Bretaña.

JAPON HA EMPRENDIDO UNA POLITICA DE ACERCAMIENTO AL III REICH Y A ITALIA

TOKIO, junio 22 (Sábado). (AP).—En los círculos en contacto con el Gobierno se declaró abiertamente hoy que la política exterior del Japón ha cristalizado en un programa que fija el estrechamiento de relaciones con Alemania e Italia, posible acción directa contra las posesiones franco-británicas en el Asia meridional, y una actitud negativa hacia todos los esfuerzos de acercamiento por parte de los Estados Unidos.

Con respecto a las colonias asiáticas de Inglaterra y Francia, se dice que el Imperio nipón por lo menos "procederá con energía", si es que no llega a la acción directa.

(Hong Kong y la Indo-China son las principales posesiones inglesa y francesa, respectivamente, en el Asia meridional).

MUCHAS POBLACIONES SITUADAS AL ESTE Y AL SUR, BOMBARDEADAS

DESDE QUE SE DIO LA ALARMA SE LANZARON AL AIRE LOS PEQUEÑOS «SPITFIRE» INGLESES EN BUSCA DE SUS ENEMIGOS. ATACO LA AVIACION EL SUROESTE FRANCES

ALARMA AEREA EN BERLIN. INCENDIOS A CAUSA DEL BOMBARDEO ALEMAN. FALTAN DETALLES DE LOS DAÑOS

LONDRES, Junio 22 (Sábado) (AP.)— El estruendo de violentísimas explosiones y los alaridos penetrantes de las sirenas que anunciaban «ataque aéreo», hicieron que los residentes de numerosas ciudades del Este y Sur de Inglaterra se refugiasen en los abrigos subterráneos, a primera hora de esta madrugada. Inmediatamente los pequeños Spitfires (aviones de combate) remontaron el vuelo para presentar batalla a los invasores alemanes. El ruido continuo de los motores indicaba que «ola» tras «ola» de bombardeadores nazis, volando a gran altura y mucha velocidad, cruzaban el litoral oriental y meridional británico. Todas las escuadrillas enemigas volaban hacia el interior del territorio.

La conmoción causada por las explosiones se sintió en algunos lugares de una extensa zona, aun antes de que las sirenas sonasen. (La censura no ha permitido especificar las regiones atacadas, fuera de expresar que son las del Sur y Este de Inglaterra). Durante más de una hora estuvieron cayendo proyectiles luminosos, a intervalos regulares, en un distrito del Sudeste, mientras los aviones bombardeaban los blancos.

Los haces de luz de los reflectores cortaban continuamente el cielo, buscando a los aparatos nazis, y guiándose siempre por los detectores acústicos.

En una de las secciones del Este donde las detonaciones eran más fuertes, los habitantes que se aventuraron para «ver lo que estaba pasando», informaron que los «cazas» de la Real Fuerza Aérea se mostraban «muy activos».

Fué múltiple el ataque

Al parecer, los grupos enemigos se dividieron, en forma de abanico, antes de alcanzar la costa, dispersándose así por una zona muy extensa y multiplicando el ataque.

Las señales de alarma fueron dadas también en algunas poblaciones del Nordeste, y media hora después se escuchó en ellas los motores alemanes. Sin embargo, no hubo bombardeos allí. Los raids tuvieron todos el mismo desarrollo. Se veía súbitamente, en este o aquel punto, vivísimas llamaradas, a las que se guían tremendas detonaciones. Con breve intervalo las sirenas anunciaban la presencia del adversario, y casi simultáneamente comenzaba a funcionar la artillería vertical llenando el cielo de pequeñas explosiones. Los reflectores comenzaban a buscar en las tinieblas los aviones nazis, manteniéndolos cogidos en su chorro lumínico cada vez que los descubrían.

Los primeros raids ocurrieron a última hora de la noche del viernes. Aún había gente en las calles. Pronto éstas quedaron vacías, llenándose en cambio los refugios antiaéreos.

Una bomba de alto explosivo cayó en una sierra, no lejos de la costa oriental. Todas las ventanas de los edificios próximos quedaron destrozadas. El estremecimiento se sintió a tres millas de distancia. En otros lugares los proyectiles alemanes causaron incendios, que al fin fueron sofocados, aunque algunos duraron bastante tiempo.

Bombardeado por la aviación alemana el suroeste de Francia

LONDRES, junio 21. (AP.)—Radio-Toulouse informa que el suroeste de Francia fué atacado en horas de la tarde por los aviones alemanes, y que al caer la noche también lanzaron bombas sobre Marsella y varios puntos de la Costa Azul.

Alarma de ataque aéreo en Berlín

BERLIN, junio 22. (Sábado). (AP.) —Berlín tuvo esta madrugada su segunda alarma de ataque aéreo desde el principio de la guerra. Las sirenas sonaron a la 1:40 a. m., siguiéndolas momentos después las detonaciones de la artillería antiaérea, en los arrabales de la capital. A las 2:16 se anunció que había terminado el peligro, aunque a los veinte minutos de haber avisado las sirenas, los disparos de los cañones verticales disminuyeron gradualmente, hasta desaparecer.

En fuentes autorizadas se dice que hubo una «verdadera alarma, no un simulacro de ella, para mantener al pueblo bien preparado». Se agregó que se tomaron todas las precauciones, pero no se dieron más informes.

La primera alarma de ataque aéreo ocurrió en los días de la campaña de Polonia, aunque no fueron avistados los aviones.

De Norteamérica salen 55 aviones rumbo a Halifax

De acuerdo con la supresión de la restricción, pueden ya emprender el vuelo directo

NUEVA YORK, Junio 21. (Havas) —Cincuenta y cinco aviones de bombardeo, destinados al ejército británico, despegaron hoy en el aeródromo de Mitchell con destino a Halifax, Nova Scotia, desde donde serán enviados a Inglaterra.

Los aviones en cuestión son Northrup A-17 y forman parte de un grupo de 93 aparatos militares que fueron entregados por el Gobierno de los Estados Unidos a los fabricantes para que éstos los vendieran a los aliados.

Los aparatos irán directamente a Halifax sin hacer escalas.

Se recuerda que el Gobierno de los Estados Unidos suprimió recientemente las restricciones que imponía la ley de neutralidad de manera que los aviones destinados a los aliados pudieran pasar volando la frontera con el Canadá.

LOS HISPANOAMERICANOS RESIDENTES EN FRANCIA PIDEN VOLVER A SU PAIS

BIARRITZ, Francia, junio 21. (Havas).—Numerosos son los temporadistas hispanoamericanos que después de haber fijado su residencia en la costa vasca, manifiestan vivos deseos de regresar a sus países.

Teniendo en cuenta el crecido número de ciudadanos de las repúblicas hispanoamericanas que se encuentran en el Sur de Francia, y obtenidas de las autoridades francesas todas clases de facilidades, los jefes de las misiones diplomáticas americanas acreditadas en Francia estudian actualmente la posibilidad de fletar un barco para transportar a todos los compatriotas que deseen regresar a sus respectivos países.

SERA EN EL CENTRO ASTURIANO LA ASAMBLEA PARA PROTESTAR CONTRA EL DECRETO NUM. 994

Espera el Comité Organizador se le autorice celebrarla el próximo viernes, día 28. Solicitará la concurrencia de las corporaciones que se han sumado a la campaña iniciada

Como habíamos anunciado, ayer tarde se reunieron todos los elementos que integran el Comité que dirige los trabajos pro derogación del decreto 994, ratificando el acuerdo de la comisión nombrada para la organización de la primer asamblea, de que ésta tenga efecto el próximo viernes, en los salones del Centro Asturiano de la Habana.

En esa asamblea—primera de las que han de celebrarse en toda la República, según hemos informado—se dará cuenta a todos los contribuyentes afectados por dicho decreto, de las gestiones realizadas acordes con el sentir de los industriales, detallistas, vendedores y demás elementos que consideran inconveniente para el Fisco y para ellos la medida puesta en vigor.

El pleno del Comité aprobó la reglamentación propuesta, por la cual han de regirse ese organismo y las comisiones locales y del interior.

Conoció el Comité la nota publicada, aseverando que el decreto 994 lo están cumpliendo los contribuyentes, produciendo sorpresa tal noticia a todos los asistentes a la junta, por cuanto ellos tienen informes de que los contribuyentes tropiezan con las dificultades que, para la observancia de la medida, previeron y advirtieron las Corporaciones en la exposición entregada al Primer Magistrado de la Nación.

Se nos informó, además, que la delegación de los elementos obreros que concurrió a la junta de ayer, ratificó que los trabajadores mantienen su protesta contra el decreto 994, «porque les obliga a realizar tareas que restan tiempo a su labor, con la consiguiente merma de sus salarios.»

La junta acordó solicitar de las corporaciones que se han adherido a la campaña pro derogación del decreto 994, que recomienden a sus asociados la asistencia a la asamblea que ha de celebrarse el viernes 28 en los salones del Centro Asturiano de la Habana.

Mientras se les conceda el permiso para la celebración de ese acto, los organizadores del mismo se reunirán diariamente en la próxima semana, con el objeto de ultimar los detalles consiguientes.

La reunión de cancilleres que va a celebrarse en la Habana, será base de una futura Confederación Americana

Los más recientes acontecimientos señalan la necesidad de una gran colaboración económica entre las naciones de este hemisferio. La Argentina formula sus reservas

BUENOS AIRES, junio 21. (AP.)— El Ministro de Estado de la República Argentina, doctor José María Cantilo, declaró esta noche que la posible entrega de territorios británicos, franceses u holandeses en el Hemisferio Occidental, han impulsado a los Estados Unidos a sugerir que la Conferencia de Cancilleres se celebre en La Habana a la mayor brevedad posible. El doctor Cantilo manifestó también que ha aceptado la iniciativa de que se organice otra Conferencia Panamericana, pero haciendo siempre reservas sobre todas las cuestiones que afecten a la soberanía de la Argentina sobre las islas Malvinas (Falklands), la cual discute desde hace mucho tiempo a Inglaterra, nación que tiene allí una base naval.

El embajador norteamericano, Norman Armour, en una nota a la cancillería bonaerense, el martes, llamó la atención especialmente a las perspectivas de una victoria alemana sobre Francia, y a las eventuales discusiones de paz.

Se infiere de las palabras del doctor Cantilo, que ahora existe el peligro de que todo convenio franco-alemán siente un precedente que ulteriormente podrá ser aplicado a Holanda, y posiblemente a la Gran Bretaña, si ésta es también derrotada por el Reich.

En algunos círculos se dice que distintas repúblicas han manifestado, en sus contestaciones, que desean que en la agenda de la conferencia se introduzcan temas que les interesa sean discutidos, y por tanto el principal problema que se plantea ahora a los organizadores de esa reunión es la confección de la agenda que habrá de utilizarse en la Conferencia.

Créese que dos de los temas más importantes son el relacionado con la transferencia de posesiones americanas de la soberanía de una potencia europea a otra y el problema económico.

Todos los círculos informados creen que la próxima reunión de la Conferencia panamericana, a los nueve meses de la panameña, en que se creó la zona de neutralidad, es de suma importancia y constituirá un importante jalón en la historia del Hemisferio.

Estímase que el cartel comercial que se dicutirá en la reunión de los representantes de las naciones americanas será la base de una futura Confederación americana, porque los más recientes acontecimientos señalan la necesidad de una gran colaboración económica entre las naciones del hemisferio.

Argentina formula reservas a la incitación de Hull

BUENOS AIRES, junio 21. (Havas). —Una nota de la Cancillería argentina, aceptando en principio que se celebre una Conferencia Panamericana en La Habana, formula reservas relacionadas con la cuestión de la soberanía de las regiones americanas.

Señala la inalterabilidad de la política argentina en lo que concierne a las Islas Falkland (o Malvinas), sobre las cuales la Argentina sostiene tener derechos además de considerarlas esenciales para la defensa nacional.

Colombia y la Conferencia de La Habana

BOGOTA, Colombia, junio 21. (AP.) —El periódico «La Razón» publica hoy un editorial sobre la Conferencia de Cancilleres, en La Habana, en el que afirma que se presentarán allí tres corrientes, una democrática, otra de los países permeados por la propaganda nazi y la última de las naciones vacilantes.

En lo que respecta a la lucha económica «La Razón» declara que en el caso del triunfo de Hitler, se tratará la cuestión como simple problema de política comercial. Colombia no está dispuesta a entrar en arreglos que impliquen un monopolio gravoso de su tráfico por los Estados Unidos, y que la advertencia será hecha por sus delegados en la Conferencia de La Habana, en forma pública y solemne, para que nadie se llame a engaño.

POR QUE FRANCIA RECHAZO EL PLAN DE UNION TOTAL CON INGLATERRA

BURDEOS, Francia, junio 21. (AP).—Francia rechazó el plan británico de fusionar las dos naciones en un solo Imperio, con un Parlamento y un Gobierno comunes, debido a la falta de tiempo para realizar un proyecto de tanta envergadura. Así se anunció esta noche en Burdeos.

La situación actual es tan urgente, explícase, que no hay tiempo para los preparativos ni para desarrollar un programa defensivo conjunto. La proposición fué presentada, según se informó en Londres, a fines de la semana pasada. Su rechazo por el Gabinete francés causó la dimisión del Primer Ministro Reynaud, uno de sus propugnadores.

HOY SE REUNE LA CAMARA EN SESION EXTRAORDINARIA PARA ABRIR LA NUEVA LEGISLATURA

En la Orden del Día de la primera sesión ordinaria quedará incluída la proposición de Ley estableciendo el servicio militar obligatorio. La extraordinaria esta tarde a las seis

La Cámara de Representantes ha sido convocada para celebrar dos sesiones esta tarde. Ambas extraordinarias.

La primera será a las tres teniendo como único motivo el de abrir la nueva Legislatura.

Hecho esto se procederá a leer el mensaje del señor Presidente de la República al Congreso.

El quórum que requiere la apertura es el de las dos terceras partes de los miembros que integran el Cuerpo.

La segunda sesión será a las seis. El objeto señalado en la orden del día es el de resolver, por elección, la mesa de la Cámara. En este acto quedarán designados el presidente, los vices y los secretario.

El servicio militar obligatorio

Según noticias, en la orden del día de la primera sesión ordinaria quedará incluída la proposición de ley del señor Balán, estableciendo el servici militar obligatorio para los cubanos comprendidos entre los 21 y los 35 años de edad.

Opina Gustavo Gutiérrez

El doctor Gustavo Gutiérrez, representante de la provincia de la Habana por el partido Liberal, hablando ayer con los reporters parlamentarios expresó su opinión de que el Congreso debe mantener una actitud expectante respecto de aquellas cuestiones relacionadas con la posición de Cuba en estos momentos críticos que atraviesa el mundo, mientras no sean resueltos importantes problemas que atañen a la América entera.

Así en lo económico como en lo político y en lo social, Cuba, al igual que los demás países del Nuevo Mundo se halla en el caso de esperar las grandes resoluciones que adopten los gobiernos americanos, no procediendo por tanto a tomar actitudes individuales que acaso resulten inadecuadas, indiscretas o imprudentes —expresó el doctor Gutiérrez.

Dijo luego que, a su criterio, la línea de conducta a seguir por cada país de este hemisferio en lo que al conflicto europeo se refiere, debe hallarse pendiente de los acuerdos de la Reunión de Cancilleres que tendrá efecto en la Habana próximamente.

Al regreso del Coronel Batista

Se aseguraba ayer en los pasillos del Capitolio que tan pronto regrese a La Habana el coronel Batista, candidato a la Presidencia de la República por los partidos de la Coalición Socialista Democrática, celebrará un cambio de impresiones con los miembros del Senado y la Cámara pertenecientes a dicha organización a fin de estudiar y resolver las orientaciones legislativas que habrá de seguir el Congreso actual hasta tanto quede constituído por la totalidad de los senadores y representantes que le corresponden.

El día 5 del próximo mes de Julio será promulgada en la escalinata del Capitolio la nueva Carta Magna

El día 30 partirán los Delegados para Guáimaro, donde será firmada la Constitución el primero de Julio. Entregaron al Presidente de la Asamblea la pluma que usarán en ese acto

El día cinco de julio, en un acto solemne, será promulgada la Constitución de la República de 1940.

Se llevará a cabo la ceremonia a las seis de la tarde, en la gran escalinata del Capitolio Nacional, frente al Paseo del Prado.

El Presidente de la República, doctor Federico Laredo Bru, los Secretarios de Despacho, las demás autoridades civiles y las militares y el Cuerpo Diplomático y Consular acreditado ante el Gobierno de Cuba, concurrirán al acto.

El texto constitucional será firmado, en el histórico pueblo de Guáimaro, donde se celebró la primera convención constituyente de la República de Cuba, el día primero de julio.

Los delegados a la Convención partirán el día 30, a las siete de la tarde, de la Estación Terminal, en un tren que ya ha sido contratado.

Ya ayer, en el salón de la Presidencia de la Cámara de Representantes, el doctor Nicolás Pérez Raventós, Presidente de la Junta de Educación de la Habana, hizo entrega al Presidente de la Convención Constituyente de la pluma de oro y brillantes con que se firmará la Constitución.

Fué adquirida dicha pluma por una cuestación realizada en las escuelas públicas y privadas de la Habana, en la que ningún alumno pudo aportar más de un centavo.

El Presidente de la Asamblea expresó al doctor Pérez Raventós su gratitud, con el ruego de que la hiciese llegar a los alumnos de las escuelas públicas y privadas que coadyuvaron a tan noble y patriótica iniciativa.

Concurrieron al acto la señora María Josefa Michelena y los doctores Manuel González Quintana, Andrés Blanco y Gabriel García Galán, todos funcionarios educacionales.

M.E.C.D. 2016

PUBLICARA EL T. S. E. LA INSTRUCCION-GUIA A LOS ELECTORES

MAS DE CUARENTA MIL PERSONAS RECIBIERON AL COR. BATISTA A SU LLEGADA A SANCTI SPIRITUS

A causa de la lluvia no pudo celebrarse el mitin anunciado. En Ciego de Avila tuvo efecto una fiesta en su honor, de la que participó una gran caballería. Ultimos actos en Morón

CIEGO DE AVILA, junio 21. — En Morón se incorporaron al tren excursionista los señores Medardo Jiménez, Atilano Peñaranda, Manuela O-Farrill de Tarafa, Flora de Zayas, Dr. Alberto Naranjo, Gerardo Morales, Raúl Acosta Rubio, Anselmo San Gabino, Panchito López y Antonio López. También se incorporó, para participar en los actos de Ciego de Avila y seguir por carretera a la Habana, nuestro compañero Ramón Blanco Jiménez, que ha permanecido en Morón durante doce días, en representación del Jefe del Partido Nacionalista, cooperando en la organización del extraordinario recibimiento que allí se ofreció.

El programa de festejos para agasajar a los candidatos presidenciales culminó en Morón con un magnífico banquete en el hotel «Perla del Norte». Comerciantes, industriales, profesionales, figuras políticas, representativos de todas las clases sociales concurrieron en número de 832 comensales y participaron en la bien adornada mesa.

En los puestos de honor: Coronel Batista, Dr. Cuervo Rubio, Octavio Pardo Machado, Generoso Campos Marquetti, José A. Casabuena, Marino López Blanco, Aurelio Ituarte, Ramón C. Cernadas, Isaac Rodríguez, Carlas Saladrigas, Roger Arteaga, Ramón del Collado, Rafael Gaspar Montoro, S. García Agüero, Oscar de la Torre, Loret de Mola, Félix Hurtado, Enrique Luis Varela, Sra. viuda de Zayas Bazán, Oscar Figarola, Pablo Villegas, Agustín Cebreco, Demetrio Despaigne, José A. del Toro, Fernando Sirgo, Andrés Rivero, Agustín López, Oscar Herrero y otras muchas conocidas personas.

Ofreció el homenaje el Dr. José E. Bringuier y respondió a nombre del Coronel Batista el doctor Montoro.

Visita a la Laguna de la Leche

Batista, accediendo a petición recibida de vecinos de Morón, utilizando un tren especial, visitó la Laguna de la Leche, que está a unos cuatro kilómetros de la ciudad, en la costa norte.

Los excursionistas se recrearon observando las grandes extensiones de terreno salvado de la inundación por medio del canal de la Llana, y que se asegura contiene una gran capa vegetal que por los años ha estado bajo agua, especialmente apropiada para el cultivo del arroz en gran escala, al extremo de que una gran parte del que Cuba compra en el extranjero, podría obtenerlo allí. Llegamos a la Laguna de la Leche, que ya no se presenta con el mismo aspecto lechoso que hace años cuando se encrespaban las olas y se mezclaban las partículas de yeso del fondo con el agua.

Esto obedece a la densidad del agua del mar que le entra por un canal de 25 metros de ancho por once pies de profundidad que la une con el mar. La Laguna es casi circular, con una profundidad de once y quince pies, tiene ocho kilómetros de ancho por catorce de largo, constituyendo un aeropuerto natural de inmejorables condiciones, además de tener una situación envidiable para el comercio de cabotaje.

Los vecinos de Morón pidieron que una de las primeras obras de gobierno del Coronel Batista, sea terminar los quinientos metros de canal que faltan para unir la Laguna con el embarcadero de Morón.

Alegre recibimiento en Ciego de Avila

El pueblo de Ciego de Avila ha recibido jubilosamente a los candidatos coalicionistas. A la una y media de la tarde se efectuó un ordenado desfile, presenciado desde la tribuna que ocupan los líderes políticos.

En la procesión cívica se complementan la disciplina y el entusiasmo.

La comisión de recibo estaba integrada por Gustavo Estorino, alcalde municipal; Rogelio del Pino, Antonio Balmaseda, Modesto Oropesa, Alfredo Valdés, Pedro Cuní, Juan G. Gómez, Francisco Jiménez, Aurora Sarimol, Joaquín Frazeda, Roberto Martínez Reyes, Joaquín Mesa, Miguel Rodríguez Machado y Rogelio Rivas.

En la explanada frente a la estación ferroviaria y en las calles adyacentes se agitaba la multitud entusiasta, procedente de manifestaciones de los siete partidos coligados. Bajo el rigor solar la manifestación se desarrolla alegremente.

Calcúlase el total de manifestantes en veinte mil; en la caballería se destacaron las amazonas. Cuando los jinetes llegados de todos los rincones de la zona acamparon en el Palmar Zuferri, fueron obsequiados con un reparto de tres mil raciones.

El orden se mantuvo inalterable en la población.

El mitin

El parque Martí, situado en el corazón de Ciego de Avila, a pesar de sus grandes proporciones, resultó insuficiente para contener la enorme multitud que se congregó a participar del mitin de la Coalición Socialista Democrática.

Solamente gracias a la red de amplificadores fué posible escuchar a los oradores coalicionistas. Habló primeramente el doctor Julio Fraxedas miembro de la comisión organizadora. Pregonó el orador que Batista ha demostrado reiteradamente capacidad para el gobierno, y que es un hombre enérgico capaz de mantener el orden en la nación y garantizar la libertad para todos.

Habló después Santiago Torra Jr., a nombre de la Juventud Estudiantil, consumió un turno el viejo parlamentario Generoso Campos Marquetti. El coronel Batista pronunció muy breves palabras de despedida.

El coronel Batista y el doctor Cuervo, con los principales excursionistas partieron inmediatamente, por carretera, hacia Sancti Spíritus.

La multitud congregada frente al arco de triunfo erigido en la carretera central y avenida de Marcos García ovacionó al coronel Batista y marchó detrás de su automóvil hasta la Plaza de la República. El desfile continuó por la mencionada avenida de Marcos García, Independencia, San Cristóbal y Plaza de la República, donde se hallaba instalada la tribuna presidencial.

Iniciaba el desfile la banda municipal y autoridades locales precedidas por un grupo de damas de la C. S. D., que portaban una enorme bandera nacional. Seguía el conjunto musical Sancti Spíritus, partidos de la Coalición, autos y camiones atestados de manifestantes, pueblo en general, cerrando la extraordinaria manifestación nutrida caballería.

Aun no había terminado la manifestación cuando se desató violento aguacero. El desfile no obstante, continuó. Tras hablar Eduardo Suárez Rivas y Oscar Herrero, tuvo que usar del micrófono el coronel Batista para rogar a los manifestantes que se disolvieran en interés de su salud.

A los candidatos presidenciales fué ofrecido por la noche un banquete en el hotel Plaza, **José I. Solís**. (Por vía radiotelegráfica directamente desde el tren excursionista).

SON FOCOS DE INFECCION LOS VERTEDEROS QUE SE MANTIENEN EN 2 FINCAS

Llamamos la urgente atención de los Secretarios de Sanidad y de Obras Públicas hacia lo que viene sucediendo en las finca «Santa Catalina» y «La Panchita», situadas próximas a la carretera de la Ceiba y Marianao, donde existen grandes crías de cochinos, pues en la primera, se ceban cerca de cien y en la segunda, alrededor de quinientos.

Con manifiesta infracción de las Ordenanzas Sanitarias, los camiones de Obras Públicas, así como uno particular pagado por el Municipio de Marianao, que se dedican a recoger las basuras de Buena Vista y sus alrededores, vierten en dichas fincas la basura para alimentar con ella a los cochinos.

Esto, naturalmente, ha producido una plaga enorme de moscas que invaden las casas colindantes, llegando hasta los barrios adyacentes, al extremo que, a ciertas horas de la tarde, algunas casas parecen estar cubiertas por un manto negro debido a la cantidad de moscas que se posan en ellas.

Siendo las moscas vehículos propicio y rápido propagador de todas las enfermedades y epidemias infecciosas y sabiéndose que el tifus está haciendo estragos, especialmente en Marianao, es de todo punto urgente que tanto los Secretarios de Obras Públicas y Sanidad, como la policía y demás autoridades, procedan con energía y prohiban que estas dos fincas cercanas a lugares poblados sirvan de vertederos de basuras y ordenen sean quemados los residuos existentes en las expresadas fincas «Santa Catalina» y «La Panchita», cubriendo con cal viva todos los fosos.

Debe estimularse, además, a las autoridades y al pueblo en general, para que, en evitación de males mayores denuncien cuantos criaderos y focos de moscas conozcan.

PROCESAN AL CHOFER CAUSANTE DE DOS MUERTES

SANTIAGO DE CUBA, junio 21. DIARIO, Habana.—El juez de Instrucción, doctor Molinos, procesó con mil pesos de fianza al chofer Rafael Antón que conducía el camión que chocó con el automóvil guiado por Bartolo Mir, accidente en el cual perdieron la vida éste y su compañero Antonio. El hecho ocurrió en la curva Malgarejo hace algunos días.

García,
Corresponsal.

Héroes genuinos!!

—Cruzados del bien contra los males corporales: ¡ésto son los médicos!

Helos ahí previniendo, neutralizando o venciendo en denodada lid a la enfermedad. ¿Cómo? —De la sapiente manera que pueden hacerlo: investigando, aconsejando, y, finalmente, prescribiendo, en cada caso, **EL REMEDIO MEJOR.** ... Y ya tiene usted explicado por qué en presencia de tenaces enfermedades del

ESTOMAGO,
afecciones concomitantes al
hígado y VESICULA,
úlcera gástrica o duodenal, COLITIS — Intestinos,

legítimas celebridades del mundo médico mandan

BISMÁGEN

AVISO: Al comprar Bismágen, el famosísimo y legítimo Bismágen que médicos insignes prescriben y todo el mundo elogia, fíjese que la palabra Bismágen no está separada por NINGUNA RAYA ó GUION. No lo confunda con burdas imitaciones sin valor. ¡Cuidado! No acepte imitaciones... ¡ni regaladas!.

Dolor de estómago, Digestiones lentas o dolorosas, Hiperacidez, Empacho gástrico, Gases, Náuseas, Vómitos de líquido o de sangre, Eructos agrios, Ardentía, Dilatación, Mala respiración, Mal aliento, Espasmos, Cólicos, Fermentaciones intestinales, Diarrea o Estreñimiento, Dolor de vientre y espalda, Inapetencia, Desnutrición; ¿ presenta su mal alguno de estos síntomas ?

Bismágen es su remedio **mejor:** Ensaye con un frasco del **maravilloso patente Bismágen** y

bendecirá la hora en que decidió tomarlo.

P A L A C I O

Pro-miembros de las Juntas Electorales

El doctor Raúl G. Menocal, candidato a la alcaldía habanera y el doctor Rafael Guas Inclán, candidato a gobernador de esta provincia por la Coalición Socialista Democrática ambos, visitaron al Presidente de la República en gestiones de que les sean abonados sus sueldos atrasados a los miembros de las Juntas Electorales.

También solicitaron sea puesta en vigor la ley del Congreso que aumenta los haberes de dichos funcionarios.

El Jefe del Estado prometió a los visitantes resolver la cuestión.

A propósito de su posición política dijo el doctor Guas Inclán, respondiendo a preguntas de los reporters que había llegado a un acuerdo con su adversario de la Oposición.

—Mientras él es el Gobernador cubano—según le llaman sus correligionarios—yo soy el Gobernador de la Habana.

Los señores Menocal y Guas elevarán un memorándum al señor Presidente relativo al pago de los miembros de las Juntas Electorales.

A la solicitud le éstos se unirán, según noticias la de los representantes Alvarez, Cartañá, Alliegro, García Guerra, López Blanco, Galdós y O-Nagthen.

Los ganaderos

El Jefe del Estado recibió ayer un informe relacionado con las gestiones que viene haciendo en los Estados Unidos el señor Velasco, para la exportación a dicho país de ganado cubano.

De este informe fueron portadores los ganaderos Agustín Batista, Remigio Fuentes, Ernesto Fernández, M Bernradi y J. Crespo.

Los visitantes interesaron del Presidente se permita a los fabricantes de leche condensada de Bayamo prestar fianza como garantía del pago del impuesto sobre el azúcar que se utiliza en la fabricación de aquél producto.

Visitas

Entrevistaron al Presidente, el Secretario de Sanidad, doctor de Moya, para tratarle de la intensificación de la campaña sanitaria; el Secretario de Hacienda, ingeniero Montoulieu, para asuntos del Departamento; Gervasio Sierra, R. Echevarría y Manuel Carballo. Los dos últimos solicitaron la vigencia de la ley aumentando el personal de los juzgados correccionales de la Habana.

El Alcalde de la Habana

Entrevistó al Presidente el Alcalde de la Habana, doctor Viamontes, quien trató respecto a la inclusión en el próximo presupuesto del Ayuntamiento, del crédito de cincuenta mil pesos con que este organismo contribuye a los premios hípicos de la próxima temporada invernal.

El Tribunal de La Haya

El doctor Antonio Arturo Sánchez de Bustamante, conferenció con el Jefe del Estado sobre diversos problemas nacionales.

Dijo a los reporters haber informado al señor Presidente sobre el Tribunal de Justicia Internacional de La Haya, cuyos miembros no han podido reunirse después de la invasión alemana en Holanda. Se ignora, inclusive, el paradero del presidente de dicho organismo, señor Guerrero.

Añadió el doctor Bustamante, que por fortuna su padre, el doctor Antonio Sánchez de Bustamante, miembro de ese Tribunal, no se encontraba en Holanda al ocurrir la invasión.

El Bosque de la Habana

Conferenció con el Presidente respecto a las obras de embellecimiento del Bosque de la Habana, el ingeniero Sorondo.

En el plan de obras entra la construcción de tres represas en el río Almendares, donde acaba de descubrirse que algunas letrinas de aquellos contornos desaguan en el río. Los infractores serán urgidos a suprimirlas.

Un crédito

Para solicitar un crédito con destino a la compra de aparatos para el Gabinete de Identificación, visitaron al señor Presidente los señores Valdés Dapena, Raimundo Castro y J. Valdés Castillo.

Al estallar un reverbero dos personas resultaron con quemaduras

En el segundo centro de socorro, fueron asistidos, de quemaduras graves, la joven Juana Cárdenas Ledón, de 17 años de edad, y menos graves, Juan González Borroto, de 52 años, ambos vecinos de Ibáñez 98, en Punta Brava.

Declaró Juana a la policía, que al estallar un reverbero en su domicilio se ocasionó las quemaduras que presenta, así como las de González Borroto, al tratar de apagar el fuego de las ropas que vestía.

DEFUNCIONES OCURRIDAS AYER EN LA HABANA

Hasta las 4 p. m.

José Pérez Esturao,, B., 37 años, Sol número 355.

Rosa Hernández Cabrera, B., 16 meses, Hospital Infantil.

Agustín Jesús Herrera, B., 44 años C. de la Punta.

Julia López González, N., 42 años Apodaca núm. 403.

Manuela Beldarrain Figueras, B. 93 años. I. núm. 256, Vedado.

Angela Sánchez Monserrate, B., 10 años, Hospital Lebredo.

José Rodríguez González, B., 34 años, La Benéfica.

Antonio Vitrado, B., 57 años, C. del Padre núm. 205.

Aracelis Guardeño López, B., 38 años, Infanta núm. 654.

Mario José Sostenes Alejandre-Chanteauvieux, B., 65 años, Hospital Mercedes.

Ana Bango, s. o. a., B., 59 años, Revillagigedo núm. 111.

Julio Cáceres Cobrelles, B., 28 años, Hospital Lebredo.

Rafael Wong, A., 63 años, Manrique núm. 510.

Ana Luisa Oviedo, N., 47 años, D. número 156, Reparto Batista.

Francisco Arteche Gómez, B., 4 meses, Santos Suárez núm. 214.

Joaquín Chabo González, M., 6 meses, Hospital Infantil.

María Fernández Ferrel, B., 29 años, Regla núm. 52.

Eustaquio Arronte Arronte, B., 19 años, Cerro número 1551.

José Méndez Fernández, B., 67 años, Cerro núm. 1551.

Emelino Paz Conde, B., 3 días, Línea y G.

Miguel Deben Martínez, B., 68 años, Hospital Mercedes.

NOTAS POLITICAS

HOY SE REUNE EL COMITE PARLAMENTARIO LIBERAL

Para esta tarde a las cuatro ha sido citado el Comité Parlamentario del Partido Liberal en la Cámara Baja, con objeto de considerar la solución del problema de la mesa de dicho Cuerpo, el que será planteado dos horas después en una sesión extraordinaria del pleno cameral.

El Partido reclama la Presidencia definitiva para un representante liberal, indicándose para desempeñarla al doctor Gustavo Gutiérrez.

En cambio el señor Cardet es apoyado por un grupo de liberales para seguir ocupándola con carácter provisional.

En uno y otro caso se indica para la vicepresidencia primera al señor García Guerra.

Los puestos a cubrir en la elección de la mesa son: La Presidencia, las dos vices y las dos secretarías.

El Comité designará hoy a Salvador García para que ocupe en propiedad la jefatura del mismo.

Ponche de Honor

Mañana, a las cinco de la tarde, en Sol y San Ignacio, se le ofrecerá un ponche de honor al señor José Navarrete, candidato a concejal con el número 17, por el Partido Acción Republicana.

Al acto han sido invitados los doctores Grau San Martín, Miguel Mariano Gómez, Martínez Sáenz, y otros dirigentes de la Oposición.

Suspendido un Homenaje

Con motivo del fallecimiento de la señora madre del señor Antonio Linares, presidente de la Asociación Nacionalista de Empleados de Comunicaciones, la comisión gestora del homenaje que tendría lugar en la tarde de hoy en el Riverside Yacht Club., ha acordado posponer dicho acto.

Preparan Festejos a Batista en Matanzas

MATANZAS, (Por Telégrafo, al DIARIO).—En el Palacio de la Provincia se reunieron esta tarde, con el Gobernador Valdés Caro, todos los jefes de términos pertenecientes al Partido Unión Nacionalista, a los afectos de acordar el programa de los festejos que se le rendirán al Coronel Batista, en su visita a Matanzas.

Existe gran entusiasmo para recibir al candidato presidencial de la Coalición.

Se hacen gestiones para que la Junta Central Electoral acceda al nombramiento del personal que se estima necesario para el funcionamiento de la Junta Municipal Electoral de Matanzas y que la designación del personal recaiga en personas de reconocida competencia con el fin de que no se repita lo ocurrido en las pasadas elecciones en que la prensa no podía obtener informes debido a la ineptitud de sus empleados, teniendo necesidad de acudir a las oficinas de los Partidos.—LOVIO, Corresponsal.

La Campaña de A. García Vega

Tras veinte y cuatro años como funcionario municipal, desde donde ha servido incansablemente, aspira Arturo García Vega a ser miembro del Consistorio habanero.

Ocupando el número 18, en la columna del Partido Agrario Nacional, que lleva como candidato a la Alcaldía de la Habana, al doctor Alejandro Vergara, García Vega aspira a seguir siendo como Concejal de la Habana, un amigo al servicio de sus convecinos.

Tales son algunos de los conceptos hallados en el escrito que suscrito por un comité de acción Amigos de García Vega llega a nuestra mesa, en prueba de la activa campaña que se está realizando en su favor para que figure como miembro del Ayuntamiento de la Habana.

Asociación de Obreros Auténticos

Ayer se constituyó en San Miguel No. 803 bajos, el Comité Ejecutivo del Barrio de Cayo Hueso de la Asociación de Obreros Auténticos.

El Presidente de esta novel institución nos manifiesta que su principal objetivo es defender las leyes revolucionarias, así como lo preceptuado en la nueva Constitución que beneficie al trabajador cubano.

También nos manifiesta que la institución apoyará la candidatura del Dr. González Rubiera, Representante No. 5 y la del Dr. Rubén de Velazco, Concejal No. 13, ambos del Partido Revolucionario Cubano, (A).

FIESTA LIBERAL EN MATANZAS

En el círculo del Partido Liberal de Pedro Betancourt, se le tributará el día 30 un homenaje de carácter provincial, al ingeniero Carlos W. de la Rosa, candidato a Gobernador de la región matancera.

Al acto serán invitados, además de los señores Miguel Calvo Tarafa y Prisciliano B. Piedra, los candidatos a representantes, consejeros, alcaldes y jefes de términos municipales.

GUIA DE ACTOS POLITICOS

Para hoy sábado día 22 está señalado el homenaje al periodista Alfonso Roselló, candidato a Representante, en Prado y San Rafael.

—Recibirá el doctor Raúl G. Menocal, candidato a Alcalde por la CSD en el Círculo del Partido Popular Cubano de Animas 761.

—Se celebrará el quinto mitin del Bloque Oposicionista en el parque Tulipán de la barriada del Cerro.

—Tendrá efecto en un lugar cercano a esta capital el homenaje de las Mujeres Auténticas, a los candidatos Grau y M. M. Gómez.

Y se celebrará a las 6 de la tarde un radio-mitin organizado por los que integran el Bloque de la Oposición.

REUNION MENOCALISTA

Esta noche se reunirán en la Asociación de Propietarios del Vedado, (Calzada y Baños), las damas que integran el Directorio Menocalista pro candidatura de Raúl G. Menocal para Alcalde de La Habana, José A. Morales para representante y Eduardo Salaya, para concejal.

Asistirán distinguidas personalidades políticas, así como los homenajeados y el doctor Rafael Guas Inclán, candidato al Gobierno de la Provincia, quien ha sido también invitado de honor.

Harán uso de la palabra los doctores Aurelio Méndez Socarrás, Emilio Sardiñas, Guas Inclán, Raúl G. Menocal y otros tribunos de la CSD.

Esta reunión es, exclusivamente, por invitaciones y está siendo organizada por la señora Eulalia Armesto y su esposo Guillermo Inda, con la cooperación de los señores Arturo Armesto, Florencio Roque y Roberto Puentes Duany, quienes tienen a su cargo la dirección de la Oficina de Control Político del candidato a representante José A. Morales Herrera.

MUERTO A PUÑALADAS UN JOVEN EN MANZANILLO

SANTIAGO DE CUBA, junio 21. DIARIO, Habana.—En Manzanillo fué muerto a puñaladas el joven Angel Chediad, siendo detenidos los presuntos autores, Ramiro Ortiz y su concubina Anita Zequeira, ocupándoseles un cuchillo.

García,
Corresponsal.

HURTARON A UN PROFESOR DE LA ESCUELA NORMAL

El doctor en Pedagogía, Oscar Fernández López, profesor de la Escuela Normal de la Habana, presentó ante la policía una denuncia de que en la noche de anteayer, individuos desconocidos, robaron en su residencia prendas y objetos por valor de 44 pesos.

HURTARON UN AUTOMOVIL FRENTE A LA CASA DE SU PROPIETARIO

Antonio Rodríguez Iriepa, de 36 años de edad, vecino de Paula número 54, participó a la policía que frente a la puerta de su domicilio tenía estacionado el automóvil 11272 de donde lo sustrajeron, estimándose perjudicado en 300 pesos.

ABANDONO SU HOGAR UNA JOVEN

Adelaida Albelo Moreno, de 36 años, vecina de Inquisidor número 510, dió cuenta a la policía de que su hija Lilia Rodríguez Albelo, de 17 años, abandonó ayer su hogar, ignorando el lugar en que se encuentra, por lo que teme pueda haberle ocurrido alguna desgracia.

CAMPAÑA DE LA COALICION EN EL MUNICIPIO HABANERO

Esta noche, en Maloja número 107 tomará posesión la directiva de la agrupación Exploradores de Guás y Menocal, correspondiente al barrio de Marte.

Han sido invitados los candidatos de la Coalición Socialista Democrática.

—En Atlanta 39, barrio de Arroyo Apolo, se constituyó un comité de amigos de Aurelio Núñez, Menocal Alcalde, celebrándose una animada fiesta política.

Fueron elegidos presidente José del Carmen Lugo y secretario Félix García Vallín.

—Ha quedado constituido el Directorio Nacional de Mujeres Coalicionistas pro Batista Presidente y Raúl G. Menocal, Alcalde.

El acto tuvo efecto en Antón Recio número 310, bajo la presidencia de Amelia Rodríguez.

—También en el barrio de Santos Suárez quedó organizado un comité pro Raúl G. Menocal, Alcalde, que actuará bajo la dirección de Margarita Bighez.

—Ha sido convocado el Directorio Femenino Pro Raul G. Menocal, para una junta que tendrá lugar el lunes a las cinco de la tarde, en las oficinas de Obispo 59.

—En honor de los candidatos coalicionistas se celebró una fiesta en la Sociedad de Mesilleros del Mercado Unico, que radica en la Calzada del Cerro número 1259, con asistencia de centenares de personas.

—Otro de estos organismos de propaganda pro Raúl G. Menocal, Alcalde, fué organizado en Jesús María número 321. Este comité defenderá también la candidatura para concejal por el PDR de la señora Rosalía Hernández. Lo preside el señor Francisco Royo Llanes.

—El día 24 será el homenaje que le tributarán al doctor Menocal los Artistas y Autores Teatrales. Se representará la revista cubana «La Perla del Caribe», finalizando con un acto en el que tomarán parte conocidos artistas.

—En Basarrate, entre Zapata y Valle, se celebrará el lunes una fiesta coalicionista, organizada por Edilia Mora, Mercedes Pulgarón, Ana Iznaga, Teresa Boza, Mercedes Valdés y otras.

—El domingo tomará posesión en Omoa 154, entre Fernandina y Carrillo, la directiva del comité de Amigos de Raúl G. Menocal, Alcalde, correspondiente al barrio de Villanueva.

—En la residencia del doctor Carlos del Valle, en el Reparto Miramar, le fué ofrecido un ponche de honor al doctor Raúl G. Menocal, candidato a Alcalde por la CSD.

—Tuvo efecto en Santa Felicia 119 un mitin en honor del doctor Menocal y de la candidato Georgina Blanco. Numerosas personas asistieron a la fiesta de la que participó el candidato a Alcalde por CSD.

Esta noche en Corrales, entre Aguila y Angeles, tendrá lugar un acto político en honor de los candidatos coalicionistas Coronel Batista, Guas Inclán y Raúl G. Menocal.

Patrocinan la fiesta los directores de la Avanzadas de Amigos del doctor Zenón Zamora.

—En la Asociación de Propietarios del Vedado, Calzada y Baños, tuvo efecto una fiesta política, consistente en un ponche de honor a los candidatos de la Coalición.

Consumieron turno oratorio: Angela Caíñas, Primo Sánchez, Carlos M. de Céspedes y Quesada, Pablo Rodríguez, Marina Canseco, A. Carrillo y Emilio Sardiñas.

—También esta noche se celebrará un mitin coalicionista en Diez de Octubre número 970, esquina a Luis Estévez. Será con motivo de la constitución del comité del barrio de Arroyo Apolo de la agrupación Unión Política Municipal.

—Una fiesta organizada por el Comité Feminista del Vedado, se celebró en la calle N, número 108. Fué con motivo de la toma de posesión de la directiva de este organismo integrado, entre otras, por Crescencia Sarría de del Pino, Evilia Pérez Peláez, Eloina Vigo, Eladia Monier.

—El jueves 27 se efectuará en Oficios, entre Muralla y Sol, un mitin patrocinado por los presidentes de los seis partidos coligados del barrio de San Francisco.

PROCESADO EL JEFE Y LOS EMPLEADOS DE SANIDAD DE ALTO SONGO

SANTIAGO DE CUBA, junio 21. DIARIO, Habana.—El juez sanitario, doctor José Malleuve ha sido designado para instruir expediente de separación del cargo contra el jefe local de Sanidad de Alto Songo, doctor Portuondo, así como contra varios empleados de la misma Jefatura, por irregularidades descubiertas en ésta.

García,
Corresponsal.

LE LLEVARON LOS MUEBLES

En las oficinas de la Policía Judicial, denunció Micaela Stuart Ruiz, vecina de Moreno 441, que hace algún tiempo le entregó a su amiga que sólo conoce por «Lala», y que reside en Consejero Arango y Universidad, varios muebles con el objeto de que se los cuidara mientras iba al campo a pasarse unos días. Pero al ir a recogerlos ayer, su amiga «Lala» le dijo que un sujeto de la raza negra, que no conoce se presentó e invocando su nombre le manifestó que le entregara los muebles a lo que ella accedió.

Acusan de enajenada a una señora que lo niega

Anny Tiech, de 34 años, vecina de 20 y 3, en Miramar, denunció a la policía que su esposo, Martín Tiech, la quiere recluir en la Clínica del doctor René Lavalete porque tiene sus facultades mentales perturbadas, cosa que no es cierto. El esposo de Anny manifestó que, efectivamente, desde hace tiempo padece de ese mal y que la tuvo recluída en un Sanatorio de Suiza.

Le hurtaron una cría de gallinas

Angel Luis Estéfano Gelats, de 28 años, vecino de la Avenida de Buen Retiro, denunció, que personas desconocidas le hurtaron del gallinero de su casa una cría de pollonas de raza que estima en veinte pesos.

Procesados un cabo y un soldado del Ejército

El cabo del Ejército Constitucional, Alfonso Duany Portuondo y el soldado Tomás Alvarez Contreras, que habían sido acusados por Alejandro Soler Cuéllar, en el Juzgado de Instrucción de Marianao, fueron procesados por el doctor Leoncio R. Esquivel, Juez de Instrucción, al Cabo Duany, con la obligación de presentarse todos los lunes ante el Juez y al soldado Alvarez, con quinientos pesos de fianza para gozar de libertad, por el delito imperfecto de homicidio. De lo actuado por el Juzgado aparece que entre Soler Cuéllar y el soldado Alvarez sostuvieron un disgusto en el patio de la casa de Hortensia Acosta, en Santa Catalina y Zayas, y el soldado disparó su revólver contra Soler sin alcanzarlo, interviniendo el Cabo Duany que no dió cuenta a las autoridades.

DETENIDAS EN RIÑA

Marta López Oliveros y Dolores Fernández Menéndez, vecinas de Teniente Rey 342, fueron detenidas por sostener una riña en dicho lugar.

PARA QUE ESTOS CONOZCAN COMO HAY QUE VOTAR

Subsanan errores de nombres en las boletas electorales. Estas se envían al interior

En las últimas sesiones que ha celebrado el Tribunal Superior Electoral, se ha ocupado en subsanar errores en los nombres de algunos candidatos, tanto en las boletas provinciales como en las municipales, y de cuyos errores, materiales y fácilmente subsanables, nos hemos ocupado recientemente.

También estuvo consagrado al envío de las boletas provinciales y municipales a Oriente y Pinar del Río y en lo que resta de mes todas las Juntas Provinciales deberán tener en su poder las aludidas boletas para ser repartidas oportunamente a los colegios electorales correspondientes.

El Tribunal dará a conocer de un momento a otro el texto de las instrucciones guías a los electores, para que los mismos puedan realizar debidamente la función del voto el día de los comicios.

En la Plaza del Vapor

El lunes por la noche, en el espacioso patio de la antigua Plaza del Vapor, tendrá efecto un mitin organizado por los Partidos que integran el Bloque Oposicionista.

En el acto harán uso de la palabra, según se ha anunciado, M. Braña, Valentín Díaz, A. Pequeño, Ramón Zaydín, P. Rodríguez Ernesto R. de Aragón, Miguel M. Gómez, Joaquín Martínez Sáenz, y Ramón Grau San Martín.

Si HOY se hace suscriptor de

DIARIO DE LA MARINA

lo recibirá gratis en su domicilio todos los días que restan del presente mes.

LA SUSCRIPCION SOLO CUESTA

$1.30 *al mes*
$3.75 *al trimestre*
$7.00 *al semestre*
y **$13.50** *al año*

Para suscribirse llame por el teléfono de nuestra Administración:

A-8102

de 8 a. m. a 12 m.
y de 2 a 6 p. m.

y así podrá disfrutar de ese beneficio que le ofrece el periódico mejor informado y más completo de Cuba.

★

LAS SUSCRIPCIONES EN PROVINCIAS PUEDEN SOLICITARSE DIRECTAMENTE O POR MEDIACION DE NUESTROS AGENTES

Dr. SANTIAGO C. REY PERNA

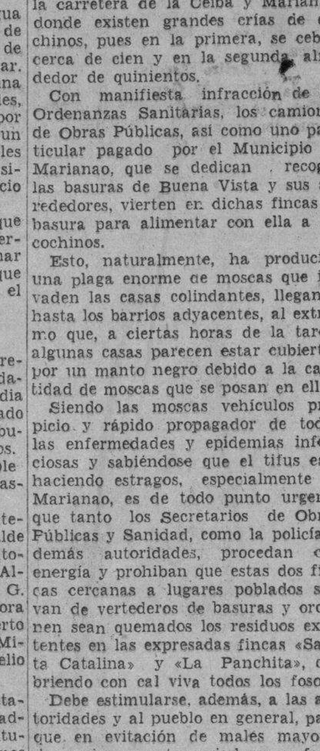

Delegado a la Convención Constituyente por las Villas. Presidente de la Sección de Asuntos Económicos y Hacienda Pública.

Candidato al Gobierno Provincial de Santa Clara por los Partidos Demócrata Republicano, Unión Nacionalista, Conjunto Nacional Democrático, Unión Revolucionaria Comunista, Frente Liberal Coalicionista, Nacional Revolucionario Realista, Popular y Agrario.

M.E.C.D. 2016

ESTUDIAN EN HACIENDA LOS PRESUPUESTOS DE LA REPUBLICA

SANIDAD PROHIBE ACUEDUCTOS SIN LA PREVIA CONSTRUCCION DEL ALCANTARILLADO GENERAL

Es preferible, dice, dejar indotados los grandes núcleos de población de servicio público de abastecimiento de agua. También prohibe el uso de las aguas crudas de los ríos

El Secretario de Sanidad, doctor ..., cumpliendo acuerdo tomado por la Junta Nacional del Ramo, como resultado de la reciente visita hecha por un grupo de sus miembros a la región oriental donde se comprobaron graves irregularidades en el orden sanitario de las poblaciones, ha dirigido una comunicacion al Secretario de Obras Públicas, doctor Antonio de la Riva, transcribiéndole las instrucciones de aquel organismo consultivo, las cuales, como se ve, son terminantes y producto de investigaciones y estudios realizados no solo en lo que respecta a la provincia indicada, sino a toda la República.

Dice así el acuerdo adoptado por la Junta y sancionado por el Secretario del Ramo:

«Es preferible dejar indotados los grandes núcleos de población de servicio público de abastecimiento de agua si no es posible construir previamente sus drenajes. En otras palabras, no debe construirse un acueducto de servicio público sin construir al mismo tiempo el alcantarillado».

Y agrega:

«En ningún caso debe construirse una red recolectora de albañales sin previo estudio y construcción de planta de depuración o sistema de evacuación sanitaria».

Finalmente dice la Junta Nacional de Sanidad:

«Debe condenarse el uso de aguas crudas de los ríos en los abastecimientos de agua a poblaciones, pues ellas deben tratarse previamente en plantas de filtración adecuadas».

Obedecen las anteriores instrucciones al Secretario de Obras Públicas a haberse comprobado, no solo en Santiago de Cuba y Guantánamo, sino en otras importantes poblaciones del interior de la Isla, en primer término, las fatales consecuencias que en el orden sanitario acarrea el servicio de agua procedente de un acueducto cuando en la ciudad no existe alcantarillado; y en segundo lugar, a las pruebas oficiales, obtenidas por el Laboratorio Nacional, de que muchos acueductos utilizan aguas crudas de los ríos provocando brotes de enfermedades infecto-contagiosas.

Esperan las autoridades sanitarias que los técnicos de la Secretaría de Obras Públicas tengan en cuenta las anteriores recomendaciones, pues trabajando de acuerdo ambas oficinas del Estado se beneficiará grandemente el vecindario y se evitará la repetición de enfermedades epidémicas **estables** como viene ocurriendo en muchos términos municipales cuyos acueductos no reunen las condiciones indicadas.

SOLO CONCEDERAN MATRICULA GRATIS A LOS ESTUDIANTES QUE SEAN CUBANOS Y POBRES

Ascenderá ese beneficio al 40% del total que hayan sido abonadas el 15 de Noviembre de cada año. Selección de los mejores alumnos. Homenaje a un grupo de nuevos profesores

El cuarenta por ciento de las matrículas que hayan sido abonadas hasta el día quince de noviembre de cada año serán las que se otorgarán gratuitamente en la Universidad de la Habana.

En las reglas que acaban de aprobarse para la solicitud y concesión de la matrícula gratis se especifica aclarando que las matrículas que se abonen después del día quince de noviembre de cada año no se tomarán en cuenta a los efectos de amparar dicho beneficio.

Una vez aprobadas económicamente las matrículas gratis, deberán ser estudiados por las distintas facultades en un término no mayor de quince días, los expedientes de los solicitantes, a fin de otorgarlas a los mejores alumnos.

Se concederán las matrículas gratis proporcionalmente, de acuerdo con los alumnos« matriculados en cada una que hayan abonado sus matrículas, con excepción de la Escuela de Agronomía, donde no se señala límite para dicho beneficio.

Solamente podrán disfrutar de dicha concesión los estudiantes cubanos, debiendo justificar plenamente su estado de pobreza y realizar un juramento.

Los que falseen la verdad serán expulsado por un año del plantel.

Los estudiantes que ingresen deberán presentar con su solicitud su inscripción de nacimiento, dos fotografías tamaño carnet y el documento que acredite la ciudadanía cubana si no son cubanos por nacimiento.

Las solicitudes de matrícula gratis se harán del día primero al día quince de julio, y las inscripciones se realizarán durante el mes de septiembre, debiendo acompañar los solicitantes a sus títulos de Bachillerato una certificación de las notas obtenidas durante sus estudios secundarios.

Homenaje a las nuevas profesoras de Educación

La facultad de Educación habrá de ofrecer un almuerzo homenaje a las nuevas profesoras doctoras Adelina Bannatyne e Isabel Guerrero.

Dichas profesoras acaban de ingresar, mediante ejercicios de concurso-oposición, en el claustro de profesores de la escuela de referencia.

Disertará sobre transportes el Sr. Eloy González

Puntualizará la relación que guardan entre sí, vía, vehículo y economía de las empresas

Mañana domingo, a la una y media de la tarde disertará por la RHC (Cadena Azul), el señor Eloy González, gerente de la Empresa Naviera de Cuba, cuya conferencia ha de interesar a los porteadores motorizados, ya que se caracterizará por su matiz polémico, pues su autor se propone desvirtuar algunas falsas versiones en torno al transporte que circulan en nuestro medio, desorientando la opinión pública.

Constituirá esta disertación un tema informativo sobre la relación que guardan entre sí los importantes factores vía, vehículo y estado económico de las empresas.

La Cooperativa de Omnibus Aliados, deseando contribuir a una mayor divulgación de los medios de mejoramiento económico del país por su vinculación con las clases populares, ha puesto su tribuna dominical de RHC (Cadena Azul) a la disposición de técnicos en esta materia para que ilustren al pueblo sobre los grandes problemas de la hora presente.

El domingo último tocó el turno al señor Segundo Ceballos, quien hizo un brillante examen de nuestras relaciones con los Estados Unidos de Norteamérica en el mmento actual, y expuso que la defensa de este Continente sólo puede esta basada en una justa inteligencia que permita a los pueblos iberoamericanos levantar su economía propia, fortaleciendo los factores políticos y mejorando las condiciones sociales de los mismos.

Los señores Aurelio Martínez de Arizala y Vidal Sotolongo, propulsores de estas prédicas dominicales que se transmiten bajo los auspicios de la Cooperativa de Omnibus Aliados, nos piden avisemos por este medio a todos los transportadores de la República estén atentos a la conferencia del señor González que se trasmitirá mañana.

LA POLICIA RECOGE LOS CARTELES DE PROTESTA CONTRA EL DECRETO 994

El presidente y secretario del Comité que se constituyó para organizar las protestas de las clases económicas contra el decreto 994, nos envían para su publicación la nota siguiente:

«Con verdadera sorpresa y con la más penosa impresión hemos conocido que, por funcionarios de la Secretaría de Hacienda, se ha procedido a retirar, en acto de indudable arbitrariedad, los carteles que están colocados en los establecimientos exponiendo las razones en que se fundamenta la campaña que nacionalmente realizan las clases contribuyentes y numerosos obreros en la justa petición de que sea derogado el Decreto 994.

«Parece inconcebible que se realice tal atentado contra la libre exposición del pensamiento, y que el ataque se efectúe contra expresiones razonadas y cívicas, que no pueden en manera alguna ser calificadas ni de injuriosas, ni de vejaminosas, ni de tendenciosas, ni de subversivas.

«En nombre de las clases contribuyentes y obreras de Cuba protestamos enérgicamente de tan arbitrario atropello y al dejar pública constancia de nuestra protesta consignamos que no es culpa, delito ni falta alguna la colocación de nuestros carteles y que estamos seguros que el temor no hará mella en el civismo de los que, lícita, ordenada y sensatamente significamos nuestra inconformidad con una medida que juzgamos, en perfecto derecho ciudadano, absolutamente contraproducente, gratuitamente perjudicial y enteramente ineficaz, al punto tal de que ha dado origen a la más unánime protesta de las clases productoras y trabajadoras del país.

Comité Director:
Ramón Alvarez Ruiz, Presidente.
José Luis Fernández, Secretario.

LOS JUECES SUPLENTES SE REUNIRAN MAÑANA EN UN RESTAURANT HABANERO

Los Jueces Suplentes de la República, que tanto han venido luchando por su mejoramilento, tanto por su consagración como funcionarios del Poder Judicial, como para que les sean abonados los meses que se les debe, celebrarán un almuerzo mañana, domingo 23, a las doce y media de la tarde, en el restaurant sito en San José y Consulado.

En dicho acto, al que han sido invitados miembros del Poder Judicial, así como representativos de la Prensa, los Jueces Suplentes celebrarán un amplio cambio de impresiones al objeto de acordar las peticiones que para su mejoramiento harán a los Poderes Públicos de la Nación.

ESTOMAGO - HIGADO
COMPRIMIDOS VICHY-ÉTAT
PREPARADOS CON LAS SALES EXTRAIDAS DE LAS AGUAS DE VICHY (Manantiales del Estado)
Producen, con poco gasto, una agua mineral gaseosa.
Asnières-Seine y farmacias

PEQUEÑOS COMENTARIOS

ACCION

La palabra de una potencia gigantesca, rica e inteligente como los Estados Unidos, es siempre interesante porque se traduce en hechos gigantescos. Más interesante hoy que nunca, cuando habla de la **blitzkrieg**, la guerra-relámpago europea, porque los hechos, la defensa-relámpago, están llamados a establecer un nuevo orden de relaciones panamericanas y de la América con el resto del mundo.

Se está estudiando que ese nuevo orden de relaciones sea, por una parte, una transitoria autarquía económica de nuestro hemisferio, mientras lo exija el cierre accidental o quizás permanente de los mercados de las otras partes del mundo y, por otra parte, una autarquía definitiva de la democracia y de la soberanía autóctona, llevadas a las últimas consecuencias de un **monroísmo ejecutivo.**

Claro que la colosal autarquía panamericana implica colosales dispendios, rectificación de la tradicional anarquía económica y cierta autolimitación de soberanía. Exige, además fomentar, en escala también colosal, las fuerzas militares, navales y aéreas que respalden tales autarquías y las hagan respetar dentro y fuera de América.

En tal crisis trascendental nos hallamos en la reordenación de la vida de un Continente joven, vastísimo y prodigiosamente rico. La previó Bolívar y nos la impone brutalmente la segunda guerra europea. De esta crisis y sus remedios nos están hablando sin cesar las cancillerías de América y, principalmente, la de Washington, instituída en una suerte de líder consentido por el resto de la comunidad americana en virtud de sus ingentes recursos inigualados, pero condicionado por una alternativa de consultas recíprocas en pura democracia.

Para entrar en la fase ejecutiva de la autarquía panamericana, acción precipitada por los fulminantes acontecimientos europeos, el Gobierno de Roosevelt convoca a las 20 Repúblicas americanas para una reunión en la Habana, extraordinaria e inmediata, antes de la esperada reunión de Cancilleres que tendrá lugar en octubre.

Se infiere que en esta urgente reunión el panamericanismo se planteará los aspectos políticos y militares del problema que son consecuentes a la Declaración de Panamá y a la iniciativa cubana de Santo Domingo, hecha suya por Uncle Sam al notificar a los beligerantes de Europa la enérgica declaración de que los Estados unidos **no consentirán** traspasos de territorios americanos entre potencias no americanas.

Respaldar este veto de cabal militancia monroísta parece ser el objetivo de la extraordinaria reunión panamericana que de un momento a otro presenciará la Habana. Quizá en ella quede acordada la beligerancia de las tres Américas en vez de la neutralidad actual. Sería una consecuencia lógica de a exacerbación del monroísmo iniciada en Panamá, y debemos preparar nuestra mente y nuestra conducta para asumir esa beligerancia colectiva con todas sus concecuencias.

Tal beligerancia defensora de la autarquía política, económica y mental de nuestro hemisferio, ha de costar al Nuevo Mundo sacrificios económicos y ciertas molestias aunque no se llegase al probable derramamiento de sangre americana.

El aspecto económico de esa beligerancia exige también ajustes y reajustes para corregir peculiares y tradicionales defectos en la economía y las finanzas de los paises latinoamericanos. Y acaso, como se insinúa en declaraciones procedentes de la Casa Blanca, los Estados Unidos tengan que patrocinar esos ajustes financieros y asumir las pérdidas que los arreglos irroguen, considerándolas como parte del costo de su defensa nacional.

Pensamos que si en la inminente reunión decisiva no se resuelven estas cuestiones económicas, por lo menos quedarán trazadas sus directrices para una específica conferencia de economía.

En cuanto a la beligerancia, creemos que saldrá expresa o tácitamente establecida, a menos que algo imprevisto lo impida. Y presumimos, además, que si es así, tendrá para Cuba singular repercusión histórica, porque los postulados de Panamá y Santo Domingo son originalmente cubanos y porque en Cuba se tomará el acuerdo beligerante.

La importancia de esta reunión anunciada por Wr. Welles, es insuperable.

INDIRECTAS

Parece que «alguien» ha querido contribuír a la recepción de los turistas con la plaga de moscas y mosquitos que amargaron y asquearon la vida de los convencionales rotarios que ya se marcharon, y que ese «alguien» guarda un obsequio igual para los leones convencionales que vendrán.

Desde los primeros días del mes en curso reprodujimos aquí una denuncia de la Compañía Alfarera del Husillo que señalaba como causante de esas plagas una cría de cerdos y un vertedero, clandestinos, establecidos en aquel lugar del Husillo. La denuncia decía que los camiones de Obras Públicas eran los que echaban allí esas basuras y fué hecha directamente a la Secretaría de Obras Públicas y a la de Sanidad.

Damos hoy parte de una carta firmada y elocuentemente escrita por otra persona veraz, donde se señalan más incubadores de moscas y mosquitos. Por nuestra parte agregamos que en los montes de Barreto, Marianao, hay otros grandes criaderos de cerdos y basureros que proveen de moscas, mosquitos y fetidez a los repartos Almendares, Buenavista y otros que prácticamente son barrios de la Habana.

Los que sin ser turistas somos personas aseadas y quisiéramos vivir sanitariamente, nos maravillamos de la dificultad que tienen las Secretarías de Obras Públicas y de Sanidad para enterarse de estas infracciones o de impedirlas cuando se les han denunciado.

He aquí algunos párrafos de esa nueva denuncia:

«En las fincas «La Panchita» y «Santa Catalina» que están detrás de la finca «Cuatro Vientos» a las que se entra por la Calzada de Puentes Grandes, frente al Colegio de Belén, existen unas grandes crías de cochinos. En «La Panchita» hay cerca de 500 cochinos y en «La Santa Catalina» más de 1.000 cochinos.

«Cada día, los camiones de Obras Públicas llevan a estas fincas enormes cantidades de basuras que vierten en ellas, suponiendo que sea para la alimentación de los cochinos.

«La plaga de moscas que por esta causa se ha desarrollado es tan enorme que, por las tardes, cubre las paredes de muchas casas de guajiros colindantes a estas fincas. Las moscas han invadido nuestra fábrica en Puentes Grandes que está cercana a esta finca «La Panchita», pues linda con la ribera opuesta del Almendares. Han invadido el Colegio de Belén y lo han invadido todo.

«No hace falta que explique que las moscas son un admirable vehiculo trasmisor de toda clase de enfermedades infecciosas y nada de particular tendría que acabando con las plagas de moscas, sabiendo de donde vienen, se pudiera acabar con el tifus y otras enfermedades.

«Como todo lo que digo se puede comprobar al instante, creo que si el DIARIO hace alguna campaña en este sentido se logre que se dejen de echar esas basuras, que Sanidad y Obras Públicas intervengan y que se acabe la plaga y la transmisión».

La previsión del Primer Magistrado desde el principio de la guerra europea recomendó al Congreso las leyes de emergencia económica necesarias para subsanar en lo posible los perjuicios que el conflicto nos pueda inferir. El Congreso, absorto en la política electoral y sectaria, no tuvo cabeza ni tiene tiempo para esas **minucias**, ni debe de tenerlo ahora que está más próxima la fecha electoral.

El Presidente Laredo, pudo haberse lavado las manos; pero una vez más demuestra tener otro concepto de la responsabilidad. Está estudiando con el Gabinete un plan de emergencia económica y de cultivos menores para las seis provincias, a fin de mitigar los previstos efectos restrictivos de la guerra, que ya se están haciendo sentir en nuestra producción, exportación e importación.

Y a ese empeño de probidad estatal están dedicados el Presidente y sus Secretarios de Despacho aunque el término de sus mandatos está al cumplirse. Seguramente por lo mismo, ya que no hay derecho (lícito) a dejar esos problemas sin una solución siquiera inicial, y agravados por una negligencia egoísta.

Y, seguramente también, por una noción del decoro cubano que exige que «alguien» estudie las necesidades nacionales de esta hora para informar inteligentemente al Gobierno de Washington en su proyectado auxilio económico y financiero a las Repúblicas de América Alguien, si no el Congreso, el Ejecutivo.

BUENA SUERTE

En la provincia de Pinar del Río se inaugura el Teatro y Biblioteca del Pueblo bajo los auspicios del Consejo Corporativo de Educación, Sanidad y Beneficencia. Por otra parte el señor Secretario de Educación se interesa en hacer utilizable para el pueblo la Biblioteca Nacional. Deseamos a la recién nacida biblioteca de los pinareños una vida menos precaria y azarosa que la de esta infeliz biblioteca de todos los cubanos.

LA «CRUZ BLANCA DE LA PAZ» ATENDERA LA SALA DE MATERNIDAD DEL RECLUSORIO DE MUJERES

Terminadas las obras de la Sala de Maternidad en el Reclusorio Nacional de Mujeres de Guanabacoa, que ha sido construída por el Consejo Superior de Defensa Social, este organismo ha confiado la atención de dicha sala a la prestigiosa Asociación Cruz Blanca de la Paz, que preside la distinguida señora Blanquita Fernández de Castro de Jardines, la cual es miembro también del citado Consejo Superior de Defensa Social.

La Asociación Pacifista Femenina «Cruz Blanca de la Paz» se hará en breve cargo de todo cuanto se refiera a la administración y dirección de la citada Sala de Maternidad en el citado Reclusorio.

LOS INGLESES FRANQUEARON LA FRONTERA DEL SUDAN CON ERITREA

EL CAIRO, Junio 21. (Havas).—El cuartel general británico anuncia que las fuerzas militarizadas inglesas del Sudán franquearon la frontera de la Eritrea italiana y pusieron en fuga a un gran contingente de tropas enemigas, causándoles grandes bajas.

Los ingleses hicieron prisioneros a muchos italianos e indígenas.

ANUNCIO DE VADIA

OIGALAS AL MOMENTO
Las noticias de Europa forman todos los días los encabezamientos de los periódicos. Cables de la guerra europea llenan sus mejores páginas. Conecte su radio y procure captar esas noticias *tal como se emiten*.
Todas las potentes Estaciones europeas de onda corta trasmiten los últimos sucesos. Usted puede escucharlos *directamente* con un PHILIPS.
Nunca habrá usted oído a Europa tan cerca como podrá oírla con un PHILIPS Super 3-1940, el radio construído por los mayores fabricantes del mundo, expresamente para los requerimientos de nuestro clima y de nuestra situación geográfica.
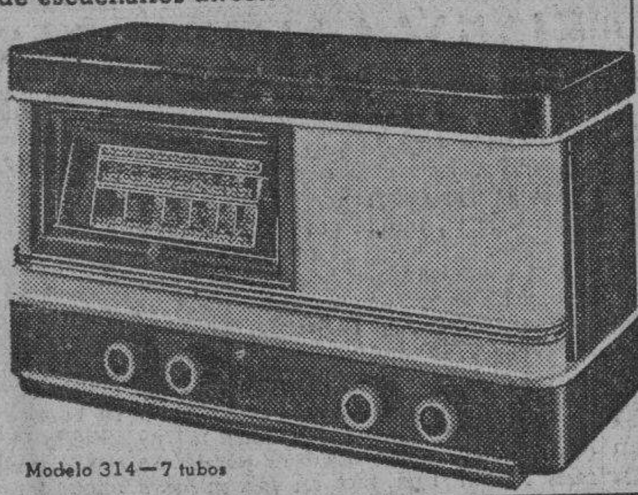
Modelo 314—7 tubos
PHILIPS
COMO ELEGIR SU NUEVO RADIO
NO SE CONFORME con deficiencia alguna en la recepción de ondas cortas. Actualmente usted puede oír las Estaciones más distantes con la diafanidad y estabilidad de una potente Estación local—el PHILIPS se lo demostrará.
NO SE CONFORME con la más o menos bella reproducción de un número musical—la música, aún mal reproducida, es bella. Observe y compare la "fidelidad" de reproducción del PHILIPS escuchando la palabra hablada de los locutores. Entonces apreciará la diferencia.
NO SE CONFORME con la apariencia exterior. Examine el mecanismo. Usted no necesita poseer conocimientos técnicos para apreciar la diferencia.
PHILIPS DE HOLANDA
GIRALT
O' Reilly 457—Tel. M-9944
San Rafael 115—Tel. A-6511
NI LA HUMEDAD NI EL CALOR PUEDEN AFECTAR A SU RADIO, SI ES UN PHILIPS

SE QUIERE HACER UN ESTIMADO DE LOS INGRESOS DEL SEGUNDO SEMESTRE DEL CORRIENTE AÑO

Desde el primero de Julio todas las bicicletas abonarán el impuesto de transporte. Decreto eximiendo del tributo de consumo al azúcar a las fábricas de leche condensada

Por Decreto Presidencial, a propuesta del Secretario de Hacienda, y oído el parecer del Director del Fondo Especial de Obras Públicas, se ha dispuesto que a partir del día primero de Julio, todas las bicicletas queden sujetas al pago del impuesto de transporte terrestre.

Las bicicletas propiedad de particulares, así como las de alquiler en los trenes de bicicletas, pagarán a razón de $1.00, por unidad, pagaderos por semestre a razon de $0.50.

Las bicicletas dedicadas a servicios de cable, radios, telegrafo, boticas, hospitales, clínicas, asilos cuando sean propiedad de los propios mensajeros, pagarán $0.50 al año.

Las inscripciones que se hagan durante el mes de Julio estaran exentas del pago de inscripción, después del primero de Agosto, pagarán $3.00 por las altas a más del impuesto correspondiente.

Exención del Impuesto al Azúcar

En la Dirección General de Consultoría, se está estudiando la redacción de un decreto, para someterlo a la consideración del Secretario de Hacienda, eximiendo del pago del impuesto de consumo al azúcar que se dedique a la elaboración de leche condensada en el territorio nacional.

Actualmente dichas fábricas disfrutan de un subsidio que los compensa del pago del tributo, cuando el artículo se destina al consumo nacional, pero como se quiere estimular la exportación, ya iniciada con bastante éxito, se trata de hacer extensiva esa ventaja a todo el producto que se elabore en dichas fábricas.

Desestimado un Recurso

El Presidente de la República, ha desestimado el recurso de alzada interpuesto por el señor Ramón D. Carrión y Peñate, contra la resolución del Secretario de Hacienda que desestimó su solicitud de que se le diera posesión del cargo de Administrador del Distrito de Occidente de la Habana.

También ha sido desestimado el recurso presentado por el señor Juan Sarabia, Tesorero del mismo Distrito Fiscal.

Ambos funcionarios fueron declarados cesantes a virtud de irregularidades descubiertas en la cita oficina fiscal.

Eximen del Impuesto a la Sal

En poder del Presidente de la República, se encuentra el Decreto eximiendo del pago del impuesto de consumo a la sal que se destina a las fábricas electro-químicas que las utilizan como materia prima para varios artículos, muchos de los cuales se venían importando de Europa y ahora se fabricarán en esta República.

Retiro Escolar

En la Dirección General de Contabilidad se informó ayer a la prensa que continuaban los estudios para encontrar una fórmula que permita prestar ayuda al fondo del Retiro Escolar, resolviendo aunque sólo sea en parte, la difícil situación económica de los viejos servidores en el Magisterio cubano. La pensión que se pretende abonar corresponde al mes de Enero pasado.

Administrador Repuesto

Ha sido repuesto en el cargo de Administrador del Distrito Fiscal de Batabanó, el señor Rogelio Roque Olazábal.

Ajuste en los Presupuestos

En la Dirección General de Consultoría, está haciéndose un detenido estudio acerca de los ingresos del Estado, en relación con los egresos que por mandato de la ley presupuestal tiene que hacer el Gobierno en todas sus dependencias.

Funcionarios especializados en la materia, harán un cálculo aproximado del estimado de ingresos para el segundo semestre del año fiscal que comprende desde el día primero de Julio próximo al 31 de Diciembre del año en curso, para saber con relativa exactitud si alcanzan para todas las atenciones.

El Secretario de Hacienda, Ing. Montoulieu, en declaraciones que publicamos en nuestra edición de ayer, expuso su opinión de que por ahora no se hará ningún reajuste en dichos presupuestos.

Pero si continúan bajando las recaudaciones, el Gobierno no tendrá más remedio que tomar medidas previsoras que tiendan a normalizar la estabilización de su Tesoro.

Igualmente estudia lo que se debe hacer mientras no se estabiliza el ritmo comercial de las naciones en sus compras y en sus ventas, lo que le permitirá contar con fondos, no afectos a otras obligaciones.

ALEJANDRO PARDIÑAS INAUGURARA OTRA EXPOSICION DE RETRATOS

El lunes próximo, a las nueve de la noche, inaugurará una exposición de retratos de personalidades portorriqueñas y cubanas el pintor español Alejandro Pardiñas.

El pianista Leo Cardona brindará al público varios números de su vasto y selecto repertorio.

Abrirá el acto con palabras alusivas a la confraternidad de las silas de Puerto Rico y Cuba el doctor Eulalio Guerra.

Se han distribuído las invitaciones entre el elemento diplomático social e intelectual de La Habana.

Establecida Comunicaciones en el «Magallanes»

En la noche de ayer, según nos informa el señor José María Baquero, jefe de la Estación Radiotelegráfica de esta ciudad, perteneciente a la Secretaría de Comunicaciones, se estableció comunicación con el vapor «Magallanes» de matrícula española. Dicho barco había salido de La Coruña a La Habana en la mañana de ayer, con destino a esta República conduciendo numeroso pasaje y carga en general.

Instalarán una oficina telegráfica en el Centro Escolar de Guáimaro, donde será firmada la Constitución

Han confeccionado un cuño especial para cancelar toda la correspondencia que sea depositada ese día. Autorizan a la Oficina Postal de Mazorra para expedir giros telegráficos

En el Centro Escolar «Salvador Cisneros», radicado en el pueblo de Guáimaro, provincia de Camagüey, donde será firmada la Carta Fundamental de la República, posiblemente el día treinta del presente mes, se instalará una Oficina Telegráfica, provisional, a fin de brindar las mayores facilidades a los señores delegados y demás visitantes que se reunirán en dicho lugar en fecha tan señalada.

Consecuentemente con ello, en la mañana de ayer sostuvieron una extensa entrevista con el secretario de Comunicaciones, señor Francisco Gómez Rodríguez, el director de Telégrafos señor Rafael Lauzán Gómez y el jefe del Negociado de Servicio Internacional y Asuntos Generales de la propia Secretaría, con objeto de instalar aparatos telegráficos, y un hilo desde la Oficina de Comunicaciones existente en el poblado de Guáimaro al Centro de Enseñanza donde se firmará la Constitución.

Se ha confeccionado un cuño especial, cancelador, para que toda la correspondencia que sea manipulada por la oficina de Guáimaro, lleve el cuño con la siguiente leyenda: «República de Cuba, Correos, Guáimaro, Camagüey». Constitución firmada el día 30 de junio de 1940».

Toda carta que desde cualquier lugar de la República o del extranjero se envíe con la debida anticipación, dirigida al señor jefe local de Comunicaciones Guáimaro, con un sobre convenientemente franqueado y dirigido a la persona que así lo desee, será acuñada en fecha tan señalada con el cuño especial confeccionado al efecto.

El Departamento de Correos, ha decidido lo anterior, teniendo en cuenta que la falta material de tiempo no permite la confección de un sello expresamente emitido a este objeto y, además, porque en lo que resta de año saldrán cuatro emisiones de sellos, ya acordadas.

Fuimos informados, que como una deferencia especial a los periodistas que concurran a ese acto, al objeto de reportar a sus periódicos todos los actos que se efectúen en Guáimaro al firmarse la Constitución, el señor Gómez Rodríguez ha dispuesto, que los mensajes de prensa que se depositen en esa oficina, sean trasmitidos directamente a esta capital.

La oficina de Guáimaro está siendo objeto de una amplia modernización.

Giros telegráficos en la oficina de Mazorra

A propuesta del señor Francisco Guigou, jefe del Negociado de Giros Postales y Estadísticas, el señor Francisco Gómez Rodríguez, secretario de Comunicaciones, ha dispuesto el establecimiento del servicio de Giros Telegráficos, en la oficina de Correos de Mazorra.

Enfermo el director de Personal

En la mañana de ayer, no asistió a su despacho oficial, el distinguido funcionario señor Elpidio Guzmán Alvarez, director de Personal de la Secretaría de Comunicaciones.

Según fuímos informados, el señor Guzmán se encuentra enfermo, recogido en sus habitaciones particulares. Hacemos votos por su pronto y total restablecimiento.

A LOS PINTORES
Para dedicarnos a otra marca LIQUIDAMOS AL COSTO las existencias de
Pinturas "PITTSBURGH"
LA CASA PONS, S. A.—Egido, Núm. 562. Apartado, 169. Habana.

EL LUNES 24 SAN JUAN
UNA PAYAMA ES UN REGALO IDEAL

De batista estampado 1.35
De poplín estampado 1.75
De vichí matizado 2.50
En cualquiera de los tres modelos, tenemos los dibujos más nuevos y sus colores son firmes garantizados.
Tallas A-C-B-D.
"la época"
NEPTUNO Y SAN NICOLAS
Servimos pedidos al interior, enviando el importe de lo que desee. No tenemos sucursales.
Alonso, García y Cia.

M.E.C.D. 2016

DIARIO DE LA MARINA

(S. A.)
FUNDADO EN 1832.
(Dirigido hasta 1919 por Don Nicolás Rivero y Muñiz).
DIRECTOR: DR. JOSE I. RIVERO. ADMINISTRADOR: DON ELISEO GUZMAN.
Domicilio Social: PASEO DE MARTI. NUMERO 551.
Agente en N. York: Joshua B. Powers. Inc. 220 East, 42nd. St. New York City.

Editado por la Cía. DIARIO DE LA MARINA, (S. A.), cuyo programa consiste «en la defensa de los intereses generales y permanentes de la Nación cubana, de los especiales de la Colonia Española establecida en la misma y de la unión y armonía entre los diversos elementos que conviven en el país». — Artículo 1º de los Estatutos.

TELEFONOS DEL DIARIO:

Anuncios Clasificados	M-3902
Anuncios Comerciales	M-2085
Anuncios Comerciales	M-2798
Jefe de Circulación	M-3392
Circulación y Quejas	A-8102
Contaduría	M-1069
Rotograbado	M-3775
Correos	A-0342
Almacenes	M-8562
Redacción	A-0675
Jefe de Redacción	M-1287
Cronista Social	A-7575
Cronista de Sports	A-4093
Talleres	A-4195
¡¡Alerta!!	A-7722
Director	A-8427
Administrador	M-1738
Comité Permanente	M-9422
Auditoría	A-0235
Junta Directiva	M-7698

PRECIOS DE SUSCRIPCION

	Territorio Nacional	Extranjero «A» convenio	Extranjero «B» no convenio
Año	$ 13.50	$ 17.00	$ 20.00
Semestre	7.00	9.00	11.00
Trimestre	3.75	5.00	6.00
Mensual	1.30		
Dominical, Año		5.00	7.00

EDITORIALES

Un plan económico

El Gobierno ha demandado la cooperación de todas las clases productoras para salirle al paso a la crisis que, como consecuencia de la guerra, amenaza al país.

La existencia de un espíritu de colaboración en la mayoría del pueblo es innegable. Lo que se requiere es trazar planes, coordinar los esfuerzos, organizar una dirección adecuada.

Se habla de designar a un funcionario que tenga, más o menos literalmente, el carácter de un «dictador de subsistencias». Esto parece indispensable. Cuando función de tanta importancia se confía a comisiones o a organismos colegiados, se corre el riesgo de no hacer nada eficaz. Hay que concentrar todos los poderes en una sola persona, para exigirle a la vez todas las responsabilidades. Ahora bien, es indispensable que se elija para ese cargo a un hombre capaz, que merezca la confianza de todos, que no esté teñido por el sectarismo político. Acaso sea éste el cargo de mayor importancia en un momento como el actual. Es preciso, por tanto, celar mucho su designación.

Cuba se verá precisada de intensificar su producción agrícola. El primer efecto de una situación de guerra es la alteración del comercio exterior. No olvidemos que nuestra nación es una isla, cuyos principales caminos están en el mar. No es probable que nuestras rutas marítimas se vean interceptadas, contando como contamos con la extraordinaria garantía que supone la armada de los Estados Unidos; pero si se tiene en cuenta que los mercados europeos están cerrados, que numerosas fuentes de materias primas han desaparecido y que la navegación está erizada de peligros, hay que llegar a la conclusión de que es prudente preparar nuestra producción agrícola a fin de que sea suficiente para satisfacer, por lo menos, las necesidades más apremiantes del pueblo.

Ahora bien, para cultivar la tierra no basta la buena voluntad de los que la poseen a título de dueños o de aparceros. El gran fracaso de los repartos de tierra estriba justamente en que no se atiende a la refacción indispensable para acometer los trabajos de roturación, abono, siembra, etc. La cuestión agrícola está inevitablemente vinculada a otras cuestiones que no pueden eludirse: la del transporte, la de la distribución, la de la captación de mercados, etc. El establecimiento de un banco de refacción agrícola se considera en todas partes como paso necesario y previo para emprender una política agraria eficaz. Voluntades y brazos no faltarán para arrancar al suelo cubano todos los productos que nuestra población requiere para su subsistencia. Pero a los estadistas toca resolver el delicado problema del financiamiento. Hay que preverlo todo, organizando un plan con lujo de detalles y poniéndolo en ejecución progresivamente, según lo vayan aconsejando las circunstancias.

De dos principales maneras puede nuestro país cooperar eficientemente a la defensa de América. Una de ellas es garantizar el paso franco entre las dos Américas, permitiendo el establecimiento en su territorio de las bases navales y aéreas que sean necesarias para ello. La otra es de carácter económico, elevando la producción de aquellas materias primeras del suelo y del subsuelo y de aquellos artículos industriales cuyo consumo urge aumentar por las necesidades de la guerra. Somos un pueblo pequeño, que no cuenta en el orden militar más que por su situación geográfica y por sus posibilidades defensivas; pero que en el orden económico puede prestar valiosa colaboración.

No hay que olvidar tampoco, a la hora de ciertas determinaciones, que el país está abocado a un cambio de gobierno. Incumbe a los poderes actuales adoptar medidas urgentes y trazar planes de carácter general; pero éstos deben ser lo suficientemente flexibles para que el gobierno futuro de la nación, producto de las elecciones del 14 de julio, pueda adaptarlos con facilidad a su política general y teniendo siempre en cuenta que Cuba no podrá actuar sola ni por su propio y exclusivo arbitrio, sino dentro de los lineamientos continentales que se acuerden en la ya inminente reunión de los plenipotenciarios americanos.

La elevación de derechos a las importaciones portuguesas

Según es sabido, a partir de mañana no disfrutarán los productos de Portugal a su entrada en Cuba, de los beneficios arancelarios de que disfrutaban por virtud del fracasado Tratado comercial entre los dos países.

Por parte de Cuba tuvo por finalidad ese Convenio, según es sabido también, estimular el intercambio, pues la balanza comercial con la nación portuguesa últimamente venía siéndonos desfavorable, y en nuestro interés estaba propiciar el modo de hacer desaparecer el desnivel.

Lo hecho para ver realizado ese legítimo deseo, resultó estéril por haber dejado Portugal incumplido el compromiso de elevar sus compras en Cuba, razón ésta por la cual nuestro Gobierno procedió a la denuncia del Tratado, de acuerdo con las facultades que tenía por el mismo para darlo por extinguido.

Sin duda estuvo justificada la denuncia. Pero nos parece que nuestro Gobierno debió tener en cuenta para decidir la suerte del Tratado, las estadísticas del intercambio con Portugal **a lo largo del tiempo que tiene de existencia nuestra República**, y no simplemente las del tiempo que llevaba de vigencia el Pacto.

Porque, si no hay inexactitud en los datos recopilados y publicados por la prestigiosa revista «Cuba Económica y Financiera», precisamente en su última edición correspondiente al próximo pasado mes, no podemos quejarnos del resultado de nuestras relaciones comerciales con la nación portuguesa al correr de los años comprendidos entre el 1902 y el 1939, ambos inclusive.

Desde el primero de los expresados años, hasta el 1921, siempre nos fué favorable la balanza comercial con Portugal, y en algunos de ellos extremadamente favorable. Baste decir que en 1916 las exportaciones para aquel país alcanzaron un valor de $743.870 contra el de $9.247, que tuvieron las importaciones procedentes del mismo. Hubo por entonces sólo un año, el 1921, en que el valor de las importaciones llegó a $138.140 y el de las exportaciones descendió a $8.185; pero con anterioridad y posterioridad, hasta el 1930, tuvimos siempre saldos muy crecidos a favor nuestro, especialmente en los años 1918 y 1920.

El desnivel en contra nuestra empezó a manifestarse de un modo frecuente a partir del 1930, acentuándose en el 1937. Desde este año al 1939, el valor de las exportaciones y las importaciones fué, respectivamente, de $21.357 contra $99.388, de $16.750 contra $147.749, y de $34.240 contra $437.516, cifra la más alta de las alcanzadas. Pero aparte de que estas diferencias en contra de Cuba no son comparables con las que en contra de Portugal arrojó la balanza comercial en mayor número de años, nos encontramos con el hecho de que el monto total de las exportaciones para aquél país desde el 1902 al 1939, es de $3.228.929 contra $1.596.808 el de las importaciones procedentes del mismo país, lo cual acusa un saldo de $1.632.021, **a favor nuestro.**

Ante lo expuesto nos parece que a Cuba no le ha ido mal en el intercambio con Portugal al correr de los años, es decir, considerado ese intercambio en conjunto, pues evidentemente resulta satisfactorio para nosotros, sin dejar de serlo también para los portugueses. Y nuestro Gobierno ha debido tener no ya esto en cuenta antes de denunciar el Tratado, sino también la conveniencia —mayor hoy que nunca—, de facilitar las importaciones europeas; conveniencia demostrada en cuanto a las procedentes de Portugal, con sólo citar un renglón de las mismas: el de los aceites comestibles, de gran consumo en nuestro pueblo.

España vuelve a ser, aunque sin llegar ni con mucho a lo de antes, el primer mercado donde nos proveemos de ese artículo, y el segundo, que accidentalmente lo era el de Italia (cerrado hoy por la guerra, como lo están también el de Francia y Argelia), había pasado a serlo el de Portugal, con la ventaja de que su producto —de calidad bastante buena—, se podía vender aquí a más bajo precio que el de otras procedencias. Por esto, mientras existan en Europa las actuales dificultades para el tráfico marítimo, y especialmente mientras España no recobre la posición que tenía como país exportador de aceite de olivo, tendremos que seguir comprándoselo a Portugal, lo mismo que embutidos y otras cosas comestibles; y al elevarse los derechos arancelarios, y consiguientemente el precio, nos veremos en la necesidad de sufrir en el estómago o en el bolsillo las consecuencias de la repudiación del mencionado convenio comercial. Pero eso, por lo visto, nada les importa a nuestros gobernantes.

FICHAS DE MI ARCHIVO

BENAVENTE COLOCA UNA FRASE HECHA

Jacinto Benavente, ese genio en la literatura, consagrado como tal con el Premio Nóbel, en la conversación es algo que más vale, puesto que dos letras hay que aumentar al vocablo calificativo primero para constituir el vocablo de la segunda calificación. Quiero decir —y digo, abundando en la idea—, que si el autor laureado es un genio escribiendo, el ameno conversador es hablando un ingenio.

Frases tan felices ha tenido Benavente para el reducido público de sus interlocutores, que superan en gracia e intención a la más aguda y mordaz de las comedias aplaudidas por el gran público de España, de Hispanoamérica y hasta del mundo entero. Y nótese que las frases originales de Benavente son en número mayor todavía que el muy elevado número al que ascienden sus producciones teatrales... Sin embargo, en la ocasión que voy a recordar ahora, Benavente no hizo una frase, sino que aprovechó una frase hecha.

Aquella frase del acervo común castellano, con que se expresa el decir sin fundamento ni motivo —impensado, desatinado, como ha de corresponder—, del que habla por hablar. Pero fué que Benavente colocó la aludida frase tan discretamente, tan sutilmente, y, a la par, tan cruelmente, que con ello formó el más satírico de los epigramas.

Acababa de constituirse en Madrid el «Liceo Femenino», círculo de mujeres, un tanto ateneo y otro tanto casino. En la España de entonces el hecho ocasionó un verdadero alboroto. Acaso en la España de la actualidad... Pero dejemos el presente, pues del pasado es de lo que se trata. Como iba diciendo, la constitución de semejante círculo femenil y aun feminista, alborotó el cotarro español.

Un casino de mujeres, un ateneo de mujeres, jamás se había visto ni se había pensado que a verse llegara. El extraordinario caso asombró e hizo comentar. Y las opiniones sobre el «Liceo Femenino» estaban divididas. ¡Unos decían que era una locura y que era una tontería decían otros! Para unificar la opinión, algunos decían que el «Liceum» era ambas cosas.

Y ocurrió que las componentes del «Liceo Femenino» trataron de prestigiar su círculo, invitando a ilustres personalidades para que fuesen a dar conferencias en él. Con esta invitación se dirigieron a Jacinto Benavente, en primer término. ¿Quién más ilustre en toda España que el único español vivo galardoneado con el Premio Nóbel? Un grupo de socias del círculo le visitó, manifestándole el deseo de la entidad completa.

Benavente acogió a las visitantes con esa sonrisa tan suya, que nunca se sabe si es afectuosa o burlona. Pero se negó a lo que le pedían, alegando estar muy ocupado y carecer de tiempo para preparar la conferencia. A esto, la que llevaba la voz de las socias presentes opuso:

—No tiene usted que preparar lo que nos diga. Nos dice lo que se le ocurra a usted. Improvisa usted mientras nos habla.

Y Benavente completó su negativa:

—De veras que no. Yo no puedo «hablar a tontas y a locas».

Luis de OTEYZA.

DIALOGO CALLEJERO

Por Roseñada

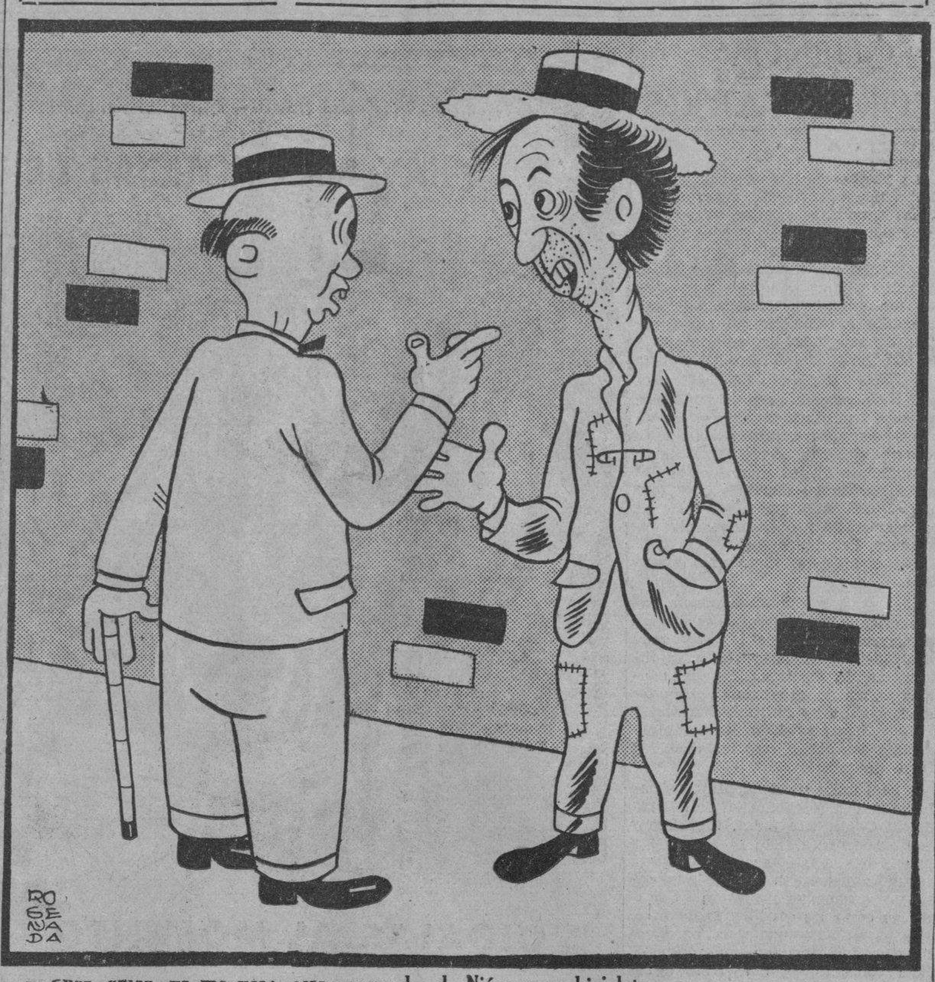

—Pues, chico, ya me ves: estoy pasando el Niágara en bicicleta.
—Cállate, compadre. No digas eso tan alto. Mira que ahora le están poniendo impuesto a las bicicletas...

EL EVANGELIO MILITAR DE SCHLIEFFEN

El conde Alfredo Von Schlieffen ha ganado batallas después de muerto como el Cid Campeador, pero a diferencia de él, nunca ganó una batalla en vida.

Sus consejos rigen la estrategia alemana de hoy. Por eso debe ser viva preocupación del Comando Nazi la conclusión de ese táctico que nunca aplicó sus teorías. Si el primer gran empuje, para flanquear al Ejército francés por el Norte, dijo, llega a fracasar lo único que quedará por hacer será firmar una paz en las mejores condiciones obtenibles. Este es el «gran esfuerzo» en que Hitler está empeñado, lanzando masas de infantería al asalto sin contar las bajas. Hitler cree en Schlieffen como el evangelio nazi y sabe que la conclusión final del que fué Jefe del Estado Mayor Alemán desde 1891 hasta 1906 es también correcta.

La derecha fuerte

Schlieffen no se ocupó de Inglaterra. Sus planes iban todos dirigidos a vencer a Francia y con la mayor rapidez posible. Si para eso era necesario dejar que los rusos invadieran la Prusia Oriental había que dejarlos. En su lecho de muerte repetía a su yerno el General Von Hahnke: «Tendremos que llegar a una guerra; que nuestra derecha sea fuerte». Murió atormentado por la idea de que su sucesor en el Estado Mayor el General Von Moltke (el joven) no seguía ese consejo. Estaba planeando un ataque frontal a Francia con más énfasis en el ala izquierda que en la derecha. Denunció esta nueva táctica como casi una traición en un artículo sensacional aparecido en la «Deutsche Revue». Sus previsiones se cumplieron. Von Kluck avanzó en la pasada guerra mundial por el Norte llegando casi hasta París pero el ala derecha no era lo suficientemente fuerte y el Marne dió la razón a Schlieffen. El ala derecha en 1914 ni siquiera llegó a los puertos del Canal.

Una opinión de Ludendorff

Schlieffen fué discípulo de Aníbal, Federico el Grande y Napoleón. Pensó siempre en la guerra de maniobras; no concibió que pudiera transformarse en la de «frentes» de escasa movilidad como ocurrió en 1914. Las operaciones de esta guerra se acercan más a su concepción estratégica que la de 1914. Ludendorff era un fanático de Schlieffen; lo llamó «uno de los grandes soldados que vivieron jamás». Pero por alguna razón que no se conoce su consejo no debe haber pesado lo suficiente en el Estado Mayor alemán de 1914. Schlieffen había aconsejado una fuerza en la derecha contra Francia siete veces superior a la que operaría más al sur. El tremendo despliegue de efectivos en la batalla del Somme parece indicar que esta vez el plan famoso se lleva a la práctica en su integridad. Siendo un plan conocido de todas las academias militares del mundo es de suponer que el Estado Mayor francés ha tomado sus medidas para contrarrestarlo.

En las guerras contra Dinamarca y Austria

Schlieffen era un debilucho vástago de una familia militar de la Pomerania cuando llegó el momento de entrar al ejército a que estaba destinado por nacimiento. Le flaqueaba la vista, le faltaba carácter. Después de hacer sus primeros estudios en el colegio de los Hermanos de Moravia pasó a la Facultad de Leyes de la Universidad de Berlín. Abandonó la carrera de abogado para entrar a la de las armas. Era un joven teniente encargado de copiar mapas en las oficinas del Estado Mayor cuando Bismarck inició las guerras que tenía planeadas a fin de construir un Imperio para los Hohenzollern. Con la anuencia de Austria atacó a Dinamarca en 1864 e impuso una paz que le dió el Schleswig-Holstein. Alemania perdió esos estados en la paz de Versalles pero acaba de reconquistarlos con el sometimiento danés. Dos años más tarde Austria se dió cuenta de que había alimentado al dragón que debía devorarla. Siete semanas de guerra bastaron a Bismarck para aplastar al ejército de los Habsburgos en Sadowa e imponer sus condiciones imperiales prusianas. Schlieffen era un joven oficial de Estado Mayor que empleó esas siete semanas llevando mensajes a los comandos.

Schlieffen en la guerra de 1870

Bismarck contó en su guerra contra Austria con la bendición de Francia. La Corte Imperial francesa creía que el enemigo de Francia era el Imperio Austriaco y no la improvisada Prusia. Desoyendo los consejos de Thiers, entonces diputado en el Parlamento, mantuvo el gobierno su política de contemplaciones con Prusia. Thiers predijo con palabras proféticas lo que pasaría. Lo estaba repitiendo unas pocas semanas antes de que Bismarck lanzara sus ejércitos contra Francia. Habían pasado apenas cuatro años desde Sadowa (1866). Durante la campaña relámpago de 1870 Schlieffen ocupaba un cargo insignificante en la defensa de Hamburgo que nunca fué atacado. Solo seis años después de la rendición de Sedan y del triunfo alemán que dió cuna al Imperio de Guillermo de Hohenzollern en Versalles llegó Schlieffen (1876) a ocupar un cargo de real importancia en el ejército prusiano .En ese año fué designado Comandante del Regimiento de Ulanos de la Guardia Imperial con estación en Potsdam. Cuando llegó a ocupar el cargo de Jefe de Estado Mayor en 1891 era ya un tratadista de renombre europeo. Mientras estuvo en ese puesto todo en el ejército y en los departamentos administrativos se subordinó a su concepción central. Cuando lo abandonó en 1906 Moltke fué gradualmente debilitando el enfasis de la preparación militar subordinada a ese plan. Murió en 1913, un año antes de que su estrategia cayera vencida en el Marne.

También el pueblo judío fué «elegido de Dios»

Como hemos observado en crónicas anteriores el plan de invasión de Holanda, Bélgica y Luxemburgo está minuciosamente detallado en las cartas de Schlieffen. El plan Von Epp, que por un momento pareció contar con el favor del Comando nazi, fué abandonado. Consistía en una enmienda al plan Schlieffen para abrir solo un «canal» de Alemania al Canal a través de Holanda a fin de atacar desde ahí primero a Inglaterra mantieniendo a Francia a raya en la línea Maginot y con la barrera de una Bélgica neutral. Ahora es el plan Schlieffen en pleno el que busca el avasallamiento del ejército francés «por la derecha». Detrás de él marcha una filosofía política, la de dominación del mundo por los «superhombres» a la manera de Maquiavelo y de Nietsche, sin escrúpulos morales de ninguna especie. Marcha también una filosofía racial, la tesis de que la raza germánica es superior al resto de la humanidad y tiene una misión divina. A diferencia de los apóstoles militares nazis Schlieffen no fué filósofo. Sus concepciones fueron puramente militares. Puede deducirse de ellas que jamás habría alentado la loca empresa de someter al mundo. Mucho menos habría preconizado una prédica de «pueblo elegido» y de «superioridad racial» que en el correr del tiempo, y cualquiera que sean los éxitos militares actuales, volverá a todas las razas contra la que se proclama elegida de un Dios pagano. Por proclamar teorías de superioridad racial y de favor divino casi exactamente como las que preconiza el nazismo de Hitler el pueblo judío atrajo sobre sí las odiosidades de todos los pueblos y sufre hoy el triste destino que Hitler ha subrayado de tragedia.

Una batalla naval en tierra

Con frecuencia se lee en la prensa inglesa de estos días que la ofensiva nazi no es sólo la aplicación del plan Schlieffen sino que «una batalla naval en tierra». Comentando estas opiniones el Almirante William Pratt de la flota nortemericana observa que los aliados se atuvieron en extremo, en las primeras etapas de esta guerra, a la táctica defensiva terrestre, mientras que los alemanes han usado efectivamente formas navales de extrema movilidad, iniciativa y ofensiva. Este mismo estratega llega a comparar la estrategia hitleriana de movimientos con la de Nelson. Cree que también en Trafalgar los aliados estaban demasiado a la defensiva y así la audacia y rapidez de Nelson pudo dar cuenta con 27 barcos de los 33 franceses y españoles.

«Hay una cierta similaridad —agrega— en el uso de las fuerzas en el mar y las nuevas armas de tierra. Los aviones son los ojos del ejército como los de la marina. Los paracaidistas llenan en tierra la función de los destroyers, de atacar y confundir; los tanques operan como los cruceros que atacan para quebrar las formaciones; y finalmente la infantería entra al combate como los acorazados... Esta es la primera vez que hemos visto cómo estos elementos pueren operar en tierra con la coordinación y movilidad de las fuerzas navales».

EL ACTINO-URANIO PODRIA CAMBIAR LA FAZ DEL MUNDO

(Acaba de anunciar la Universidad de Columbia en Nueva York el descubrimiento del elemento U-235, sustancia que posee unas fuerza explosiva 30 millones de veces superior a la del trinitrotolueno. Lo que significaría su aplicación práctica da margen a una serie de cuatro artículos, de la que es éste el último, escrita por un especialista en Wáshington).

(Por Thomas R. HENRY)

Hace un par de meses se efectuó en Washington un interesante experimento, al que se prestó uno de los hombres de ciencia que integran la «National Academy of Sciences». Este bebió un vaso de agua salada, en la que se había diluido una cantidad pequeñísima de «radium artificial».

Una vez que lo hubo hecho se le aplicó un estetoscopio conectado a un altavoz, y se pudo escuchar una serie de explosiones como las del tableteo de una ametralladora. Estas se debían a las explosiones atómicas producidas en casi todas las células de su organismo.

Fué esa una demostración gráfica de las posibilidades que encierra la división del átomo del uranio, cosa que, según los rumores que circulan entre los físicos norteamericanos, Hitler está tratando de que lo logren sus hombres de ciencia en Alemania.

Desde que se conocen los alcances que podría tener la aplicación práctica de la fuerza atómica, nadie ha probado en forma concluyente que esa fuerza pueda dar muerte a un solo hombre o hacer girar una sola rueda en las fábricas. Lo probable es que pueda hacerlo antes de que pasen muchos años.

Mientras tanto la fuerza atómica ha resultado práctica, inesperadamente, en un terreno muy distinto. Unos veinte elementos radioactivos artificiales, desconocidos hasta ahora en forma natural y obtenibles solamente por medios artificiales, han sido logrados mediante la «voladura» del uranio, o del actino-uranio, de modo que sus átomos queden partidos en dos matices. Esto ha dado a la medicina un arma poderosa para la investigación, y puede tal vez procurar el remedio para ciertas dolencias humanas de naturaleza específica, tales como los cánceres profundos y la terrible enfermedad de la sangre llamada leukemia.

Posibles aplicaciones

De ahí hay mucho camino que recorrer para llegar a los acorazados con propulsión atómica o a los aviones de bombardeo que destrozarían cuanto hubiera a su alcance. Los físicos norteamericanos preferirían que la misión de la fuerza atómica se limitara a la curación de las enfermedades, si bien es su deber investigar a fondo el tema y comunicar todos sus aspectos militares al gobierno.

Hay otras formas de obtener el «radium artificial». Lo bebido por el hombre de ciencia a que aludimos al principio puede obtenerse mediante el bombardeo de otros átomos. Algunos de los ingredientes más necesarios pueden lograrse, sin embargo, únicamente mediante la partición del átomo.

Grande es la diferencia de ambiente entre el gran salón de la Academia Nacional de Ciencias de Estados Unidos, fundada por Abraham Lincoln, y el castillo medioeval situado en las afueras de Copenhague, que el gobierno danés dedicó hace algunos años a las investigaciones científicas de su ciudadano más famoso: el doctor Nils Bohr. Fué éste quien anunció primero a los hombres de ciencia norteamericanos la «voladura» del átomo del uranio.

A fines de enero de 1939 se confirmó haberse dividido el núcleo del átomo del uranio. Lo anunciaron casi simultáneamente los doctores Merle A. Tuve, de Washington, y Enrico Fermi, de las universidades de Roma y Columbia (Nueva York). El mismo día recibieron ambos un telegrama de Copenhague informándoles que se había hecho lo mismo pocos días antes en el castillo danés.

Colaboración dinamarquesa

El profesor doctor Bohr ha puesto los recursos de su laboratorio a la disposición del mundo. El verano pasado varios físicos norteamericanos estuvieron trabajando allí en la solución del problema de dividir el átomo del uranio Actualmente el castillo está en manos de los alemanes, y esta colaboración con los otros países ha debido suspenderse.

Los físicos norteamericanos no se muestran ni demasiado optimistas ni demasiado pesimistas con respecto al porvenir de esta cuestión.

Las posibilidades teóricas, dicen, sobrepasan lo imaginable. Las posibilidades prácticas, hasta el momento actual, son nulas, si se exceptúa la creación de elementos radioactivos. Empero, interesaría mucho a los norteamericanos saber qué se está haciendo al respecto en el «Kaiser Wilhelm Institut» de Berlín.

(Derechos reservados a DIARIO DE LA MARINA, por North American Newspaper Alliance).

UNA ESPERANZA

Un médico de un barrio de las afueras, que tenía poca clientela, estaba sentado en su consultorio leyendo una novela policial, a la espera de algún enfermo. Durante esa semana, había tenido muy pocos clientes. En eso entró su criada.

—Doctor: hay unos muchachos en el jardín que se están robando sus manzanas. ¿Los echo?

El médico miró por la ventana, vió a los chicos trepados en el árbol, pensó un momento, y luego dijo, cerrando el libro:

—¡No!... Esperemos a ver si se cae alguno y se rompe un brazo.

A TRAVES DE LA VIDA

LA PSICOLOGIA DEL BANQUETE

Nunca se ha comido tanto, en Cuba, como ahora. Recuérdese que en épocas pasadas era una cosa normal el comer en casa de los amigos, y nadie daba importancia al acto, que era una forma social de las más corrientes. Hoy es de gran importancia el reunirse para yantar, como antes se hacía, para tener una agradable tertulia.

No creo que entonces hubiera menos apetito pero sí que había otros ideales, ya que no se circunscribía a la mesa todo el interés de la visita ni el atractivo de una reunión.

No me fijo exclusivamente en la «buena sociedad» para notar que tiene buen diente y que desdeña la comida casera por esos exquisitos platos de tan buen gusto como de perversas intenciones contra la salud del estómago.

Es el culto y preferencia que se da hoy al comer lo que me llama la tención, porque no hay fiesta, homenaje o acto político o simplemente social que se celebre sin un banquete.

¿Qué más? Las efemérides patrióticas, y otros regocijos populares, no se verifican sino a base de grandes comilonas. Se llega al extremo que para contentar al pueblo indigente se le da ración para que coma y sea feliz, por lo menos aquella vez.

¿Cuál es el principio de la razón suficiente? ¡Vaya usted a averiguarlo! El hecho es que no hay fiesta ni «party», aunque sea de natación, que no esté afianzado en un suculento «lunch».

Meditando sobre esto que bien pudiera ser la tesis de un doctorado, recibo la visita de un señor que, sin más preámbulo que un ceremonioso saludo, me entrega una especie de cuaderno y me dice:

—Esta es una buena lectura para usted. Yo no puedo sacarle ningún provecho. Le ruego que me dispense.

El hombre se marchó. Yo abrí el cuaderno y leí: «El carnet de un maitre d-hotel». A continuación venían las «Notas».

«Se nace sirviente como se nace poeta; y más veces sirviente que poeta. Pero se puede llegar a ser un buen sirviente y no se consigue ser un buen poeta.

En mí la vocación de la servilleta al brazo es hereditaria y se me ha desenvuelto desde la infancia. Mi padre fué mozo de «Las Tullerías». Mi abuelo empezó en una fonda antiquísima que se llamaba «La Flor Catalana».

Si hay una medida para conocer al hombre, es la «propina». Una persona distinguida no recoge nunca el menudo del vuelto. Tengo que hacer constar que hay muy pocos hombres distinguidos.

Aunque he servido en muy buenos restaurantes, y en casa de Doña Pilar, ya me reservo para las grandes comidas. He venido a ser un mozo «temporero». Es mejor, se está más libre y se gana más. Siempre se pesca alguna cosa y se bebe «champagne» gratis y sin tasa.

La honradez, tan decantada, debiera venir a probarse en estas fiestas del estómago, en las que he visto llevarse dulces, saleritos de plata y cucharillas.

La calidad de un banquete no está en lo que se come sino en los que comen.

Cada país tiene sus costumbres y así como en el Africa se usa comerse a las gentes en otras partes se va a un teatro a ver, durante dos horas, cómo comen los demás.

El palillo de dientes en las comidas es un borrón echado sobre la conciencia del hombre.

La dignidad de un sirviente consiste en no tener opinión política. El servicio debe ser impecable y no reconoce partidos.

He observado que se dan comidas de a diez pesos el cubierto a individuos por los que nadie daría ni diez centavos.»

Héctor de SAAVEDRA.

BURLA BURLANDO

CICERONE INDISCRETO

Mr. Wilcox, turista yanqui y hombre distinguido, aunque un tanto socarrón, le cayó en gracia por su despejo y locuacidad el cicerone que acababa de ofrecerle sus servicios.

—¿Cómo se llama usted?

—Policarpo Rodríguez, para servirle.

—Muy bien, señor Rodríguez. Usted me es persona grata.

—Gracias, mister Wilcox.

—Usted me acompañará todo el día y me enseñará lo más notable que haya en la ciudad, sobre todo lo más antiguo, lo más histórico.

—Perfectamente.

—Le daré diez pesos por su trabajo y después lo convidaré a comer conmigo.

Encantado el cicerone se propuso de pronto servir a mister Wilcox con todo el celo y diligencia de un hombre agradecido; pero cinco minutos después cayó en una mala tentación. Por las trazas, el bueno de mister Wilcox era un tío tan opulento como simple a quien se podría explotar impunemente; y pensando en ello Rodríguez resolvió emplear la adulación como el medio más seguro para conquistar las simpatías y las dádivas de todos los príncipes y de los que no lo son.

—Pues a sus órdenes, señor Wilcox, —dijo el cicerone con una profunda reverencia.

—All right —contestó el amable súbdito del Tío Sam,— y ambos se dirigieron al reluciente automóvil que ya les esperaba a la puerta del hotel.

Pocos minutos después llegaron a la Plaza de Armas y el carruaje se detuvo ante el castillo de la Fuerza.

—¿Qué construcción es esta, señor Rodríguez. Mucha antigüedad revela.

—Sí, señor. Creo que ha sido fundado en 1536.

—¡Oh...! Es el más antiguo de la América. Cada una de esas piedras es una reliquia.

—Tal vez si esos muros los hubieran levantado los hombres de su raza de usted, los anglo-sajones... Ahí hubieran establecido alguna fábrica de muebles o algún almacén de embutidos para difundir la comodidad y la hartura por acá...

—Cada cosa a su tiempo, mister Rodríguez. No eran aquellos tiempos de embutidos.

—Sin embargo, los de mi raza en vez de pensar en el bien pensaron en el mal. Los primeros pobladores de este suelo fueron una cuadrilla de facinerosos que antes que nada fabricaron mazmorras y calabozos como los que hay en ese castillo para encerrar en ellos a los infelices siboneyes. ¡Es para maldecir el día...!

—¡Oh! ¿Es usted siboney, mister Rodríguez?

—No señor, mi padre y mi abuelo fueron otros Rodríguez.

—¡Caramba!, pues no me explico ese dolor de usted.

—Es que no sabe usted lo crueles que fueron los de mi raza. En cambio, la bondad y la caridad de los antepasados de usted...

—¡All right! —interrumpió Mr. Wilcox con un ademán de sorpresa.

Ya frente al Templete el digno yanqui preguntó al cicerone:

—¿Y este edificio?

—Cualquier cosa. Es un templete que levantaron aquí para conmemorar la primera misa que se celebró en esta tierra.

—¿Y este grande árbol?

—Es una ceiba hija de la primera a cuya sombra se dijo esa primera misa.

—¡Oh! ¡Oh!

Después de estas exclamaciones Mr. Wilcox se descubrió con evidentes señales de admiración y reverencia.

Siguieron luego por varias calles de la ciudad en las que Rodríguez fué tropezando a cada paso con nuevos motivos para humillar la obra de sus antecesores y quemar incienso ante las narices del potentado anglosajón.

—Era este un convento de monjas donde se pasaban la vida entregadas a la holganza más completa unas cuantas visionarias... Eran antros de reacción y de oscurantismo... Cosas nuestras... En los Estados Unidos, nación democrática y libre en todo, no hubieran consentido esto... ¡Es que nuestra sangre...!

—¡All right...!

—Este gran paseo no se puede negar que ha sido planeado hace dos siglos, pero ahí se estuvo en plan porque los de mi raza no han hecho hasta ahora más que planes, hasta que ustedes los americanos con ojo de águila y genio emprendedor...

—¡All right! ¡All right! —prorrumpió el yanqui al final de un inmenso bostezo.

Dióse aquel día por terminada la expedición y una vez en el vestíbulo del hotel, el forastero llamó aparte al cicerone y le dijo:

—Mister Rodríguez, tome usted los diez pesos que le prometí y good bye.

Rodríguez se acordó de la otra promesa, la de la comida opípara y después de vacilar un instante murmuró:

—Creo que usted me ha prometido algo más, mister Wilcox.

—¡All right!, la comida... Pero oiga usted, señor Rodríguez. Los norteamericanos somos en efecto, capaces de realizar todas las grandezas que usted ha dicho; pero de lo único que no somos capaces es de humillar a nuestra raza para ensalzar a las otras... Usted irá por lo tanto a comer donde le plazca, más no conmigo, porque el que denigra de los suyos, como usted lo ha hecho, no es digno de sentarse a mi mesa.

¡Quiera Dios que esta magnífica respuesta de mister Wilcox llegue a los oídos de todos los Rodríguez que pululan en esta y las otras orillas del Mar Océano

M. Alvarez MARRON.

CON PIMIENTA

Por Diógenes

Hay muchachos que van por la vida sin escuchar una palabra amable hasta que se la dice la mujer que trata de capturarlo para marido.

Los fracasos de cada hombre son debidos a su mala suerte y los éxitos a su inteligencia. Por lo menos eso es lo que él cree.

Lo peor acerca de la sabiduría es que sólo se puede adquirir por el procedimiento de los plazos. Y éstos no son siempre cómodos...

Por fortuna para la gente estúpida, el tiempo cambia a menudo, dándoles tema de conversación.

El hombre que siempre está dispuesto a decirle cómo tiene que hacer cada cosa, de rareza se halla ocupado.

La verdad del hombre es la que sabe; la de la mujer, la que cree.

Algunos hombres son pequeños, otros que se encogen y algunos que nunca averiguan lo chiquitos que son.

Nunca se puede juzgar el tamaño de la cuenta del banco de un hombre, por las decoraciones artísticas de la caja de caudales de su oficina.

M.E.C.D. 2016

BOREÑAS

DOS Y FELICITACIONES.- stividad católica de hoy, San de Nola y Nuestra Señora celi, enviamos nuestro saludo ción a la respetable y distida dama Paulina Piña viuda de y a su hija la interesante da Larrea viuda de Oyarzún. Alsina, viuda de nuestro e inolvidable amigo Panchi San Martín, y su hija la berita Paulina Grau y Alsina. ina De Beche, la joven y be esposa del renombrado ci y profesor de la Universidad doctor Ricardo Machín, y entusiasta presidente del Yacht Club. bella señora Araceli Díaz de con quien nos unen lazos de

bella y simpatiquísima señorita Lamela, presidenta de la ción de Alumnas y Ex alum Colegio Estrella. todas el más dichoso día.

NAJE A LA ARGENTINA.- anunciamos en crónicas ores, esta tarde, en los salones men's Club se celebrará el ho artístico a la República Ar que ha organizado la So Artística Dominicis-Mariani, este acto el primero de los que vel y prestigiosa institucion como homenaje de simpa de afecto hacia todas y cada las repúblicas del Continente ano, divulgando su literatura, y poesía. cinco dará comienzo, con al siguiente programa: ertura por la señorita Lía Torriente Brau, presidenta Sociedad Artística Domini-Mariani. labras, por el Excmo. señor Víctor Lescano, enviado ex-dinario y ministro plenipo-ario de la República Argen en Cuba.

Primera parte

La melodía de nuestro adiós», tema musical del conjunto argentino que dirige Dinorah. Presentación del conocido Trío Yarabí, componente del conjunto argentino de Dinorah, en la interpretación de la canción «De mi poncho, un fleco». Cantan Carlos y Vila. «Opa Opa», triste campero, cantado por Carlos, con acompañamiento de guitarras por Vila y Brezó. «Chispazo de tradición», a tres voces, por el conjunto Yarabí.

Segunda parte

Recitaciones, por el señor Eduardo Casado.

Tercera parte

Presentación de Dinorah, directora del conjunto argentino de su nombre. Interpretará el tango de Luis Rubistein: «Deme». Dinorah en el tango de Luis Rubistein: «Nada más». Vals de Campaneta, de Caso. Fiesta campera, por todo el conjunto, interpretando el número «Relaciones amorosas». Fiesta es por invitación.

ESTA ESCOLAR.—Mañana, do a las nueve de la mañana, á lugar en el teatro «Tosca» el de entrega de diplomas a las mnas del Colegio Estrella, habiéndose combinado un bonito programa esta fiesta escolar, que se vey lucida con la asistencia de familiares de todas las alumnas plantel y de numerosas familias de nuestra sociedad. gradecido a la invitación.

TE DEL NAUTICO.—Como todas fiestas del Club Náutico de anao, el te bailable de mañana será de lo más concurrido y animado, reinando gran entusiasmo entre muchos socios y sus familiares, para los que hay reservadas gran idad de mesas, las que se han puesto en la amplia terraza que al mar, en la planta baja del bello edificio de tan simpática sociedad.

El baile comenzará a las seis de la tarde, para prolongarse hasta las de la noche.

INDA CANASTILLA.—La Asociación Antiguas Alumnas María Teresa Comellas, que desde el pasado instituyó la Canastilla San Antonio en memoria de la querida e olvidable Gran Mamá, señora Antonia Salgado viuda de Comellas, madre amantísima de la culta y distinguida pedagoga, señorita María Teresa Comellas, desde esta tarde exhibirá en el local del colegio en la calle de Consulado 160, altos, la que esta vez correspondió a una linda niña que nació el día 13, en el hospital de Maternidad, siendo sus felices padres personas muy humildes. La presidenta de la Asociación, la joven y bella dama Carmela Cabarrocas de Quesada, a nombre de sus compañeras de la directiva, ruega a las asociadas que aun no hayan enviado sus donativos, lo hagan lo antes posible.

La entrega de tan preciosa y completa canastilla se efectuará el martes por la tarde, en un sencillo y simpático acto, en el mismo colegio. La recién nacida es la primera hija del matrimonio agraciado, que tiene siete varones.

SOLEMNES HONRAS.—Dispuestas para el lunes 24, a las nueve de la mañana, se celebrarán en la iglesia de San Francisco de Asís, en Cuba y Amargura, solemnes honras en sufragio del alma de la señora Ana M. Machinea viuda de Fernández, de cuya muerte tan sentida cúmplese mañana, domingo, el primer aniversario.

Sus hijos Cándido, Silvia y Pedrito A. Fernández Machinea, este último estimado compañero de la crónica social, invitan a todas sus amistades a tan piadoso acto de cariño y de recuerdo.

TRASLADO.—Los respetables esposos don Antonio Camaraza y Amalia Toledo han fijado su nueva residencia en la calle de Heredia 306, entre San Mariano y Santa Catalina, donde se ofrecen a sus amistades en unión de sus hijos, los jóvenes esposos doctor Angel Alvarez Cerice y Elvira Camaraza, la señorita Pura Camaraza y los simpáticos jóvenes Orestes y Roberto.

Con ellos seguirá residiendo en la nueva casa su adorada nieta, la graciosa señorita Gloria Camaraza.

LA FIESTA DEL DIA.—Inusitado entusiasmo existe para la grandiosa fiesta que ofrecerá esta noche, en el balneario de la Playa de Marianao, el Casino Español, que ya es una tradición anual, con motivo de la festividad de San Juan Bautista, en aquel simpático club de la prestigiosa sociedad del Paseo del Prado.

La comisión de la Playa, que preside el correcto joven Aurelio Muñoz y López, puede sentirse satisfecha del éxito que obtendrá «Noche española», que es así como se titula la fiesta, que congregará a todos los socios del Casino y a numerosas familias de la sociedad habanera para las que se ha hecho una especial invitación.

Rodeada de infinidad de alicientes y atractivos se prolongará por toda la noche, hasta muy cerca del amanecer, brindando a sus concurrentes toda clase de alegrías y diversiones.

Lo repetimos, será una fiesta grandiosa.

REPARTICION DE PREMIOS.—En el cine «Prado» se llevará a cabo mañana, domingo, a las nueve de la mañana, la solemne distribución de premios a los alumnos del colegio parroquial «Nuestra Señora de Monserrate», efectuándose con este motivo una velada literaria musical, dedicada al Rvdo. Padre Juan J. Lobato, director del colegio y párroco de Monserrate en ocasión a la festividad de su santo.

El acto para el que invitan la Visitadora de las Hijas de la Caridad, las profesoras y alumnas de ese plantel, estará presidido por el Ilmo. Vicario Capitular de la Habana, monseñor doctor Manuel Arteaga y Betancourt.

El programa, dividido en dos partes, estará a cargo de las alumnas de los distintos grados, siendo todos sus números muy atractivos.

La exposición de costuras y trabajos escolares podrá visitarse durante los días del 23 al 26, de ocho a once de la mañana y de una a cuatro de la tarde, en el local del colegio, en Manrique 58.

EN LOS PASIONISTAS.—Hasta mañana, domingo, permanecerá el Circular en la linda capilla de los PP. Pasionistas, exponiéndose Su Divina Majestad con los cultos allí establecidos.

El R. P. Claudio, querido Superior de la Comunidad, invita a todos los fieles a estos ejercicios.

FIESTAS DEL DIA.—En la Asociación de Comerciantes, Industriales y Propietarios de la Calzada de 10 de Octubre y sus Anexos, se celebrará esta noche el baile en honor de la nueva directiva que dimos a conocer en nuestra crónica del jueves, con motivo de la toma de posesión que se verificará en medio de la fiesta.

En el stadium de «La Polar» tendrá lugar esta noche el homenaje organizado por el Patronato Nacional de Comparsas bajo los auspicios del departamento de Turismo Municipal, consistente en una fiesta típica denominada «Glorificación de la comparsa».

Esta fiesta, a la que asistirá la mayoría de las comparsas que figuraron en los pasados carnavales, la rodean múltiples alicientes, entre ellos, como principal, el baile, para el que habrá un concurso, un magnífico show y una gran sorpresa de media noche.

Orestes del CASTILLO.

MAREADA...
y con DOLOR de CABEZA ?

Tome en seguida
CAFIASPIRINA
quita el dolor y reanima

A TRES CENTAVOS resulta...
cada tableta de CAFIASPIRINA
comprando el NUEVO ENVASE de 20 tabletas en "cellophane" que ahora cuesta 60¢ solamente.

¿QUIERE UD. COMER PAN SABROSO?

Pídanos una muestra y tendremos mucho gusto en enviársela a su casa.

Rolls Francés. Rolls Francés largo. Panecitos especiales para la mesa. Flautas de agua y manteca. Pan de leche. Pan integral. Pan de Sandwich. Palitroques y Galletas.

Todos estos productos están elaborados con lo mejor que se puede emplear en una Panadería.

También tenemos Víveres y Licores de la mejor calidad, a precios de competencia.

Las Delicias del Carmelo

CALZADA, número 557, esquina a C.—VEDADO.
Teléfonos F-5635 y F-5775

El lunes: San Juan
El martes: S. Guillermo

Si entre sus familiares o amistades tiene usted una o más personas a quienes felicitar en esas fechas, seleccione a tiempo los Regalos que les ha de enviar.

Infinidad de cosas nuevas, elegantes y de gusto hay en FIN DE SIGLO, apropiadas para obsequiar a una dama y a un caballero, cualesquiera que sean sus preferencias, edad y posición social.

Y es opinión generalizada que, por el solo hecho de llevar una etiqueta prestigiosa, los regalos de FIN DE SIGLO se estiman siempre mucho más y dejan un recuerdo más grato. De hecho, son preferidos a cualesquier otros. Téngalo en cuenta al adquirir los suyos.

Fin de Siglo
san rafael y águila, m-5991

Con Aire Acondicionado en la Planta Baja

Crónica Habanera

GRADUADA

Traemos hoy a nuestra página de honor el retrato de la bellísima señorita Elena Montero y Valdés Pagés, que acaba de obtener su diploma de graduada en uno de nuestros principales planteles.

La señorita Montero, que se destaca por su fina belleza y su gentileza, es hija del doctor Antonio Montero y de su gentil esposa, Ana María Valdés Pagés.

Felicidades.

EL DOCTOR JOSE I. RIVERO.— Por la vía aérea, regresó ayer a nuestra capital, procedente de los Estados Unidos, el bien querido director del DIARIO DE LA MARINA, doctor José I. Rivero, quien fué a esperar a sus hijos, que regresan del colegio donde se educan.

El doctor Rivero estará de nuevo, a partir del lunes, al frente de la dirección del DIARIO.

Reciba nuestro saludo de bienvenida.

SANTOS DEL DIA. — Paulina y Araceli, son las festividades que señala para hoy la Iglesia Católica.

Están de días en esta fecha un grupo de damas y señoritas de nuestra sociedad, a las que hacemos llegar nuestra felicitación.

Entre las señoras, en primer término, Ninina Güell, la distinguida e interesante esposa del prestigioso odontólogo doctor Andrés Weber.

La señora de Weber, tan estimada en esta sociedad, no recibe.

La respetable señora Paulina Pockorni viuda del general Demetrio Castillo Duany, y su hija Nani, la bella esposa del doctor Guillermo Portela, el distinguido catedrático.

Paulina Alsina viuda de Grau.

Una ausente: Paulina De Beche viuda de Place.

Paulina Piña viuda de Larrea, y su hija Cuca, la gentil viuda de Oyarzun.

Paulina Aguilera de Romero, Paulina Sánchez Quirós de López, Paulina Méndez de Andés.

Paulina Diez Muro de Campuzano.

Y por último, la bellísima Paulina De Beche, esposa del conocido y reputado cirujano doctor Ricardo Machín, que actualmente preside con grandes éxitos el Miramar Yacht Club.

Señoritas:

Paulina de Diego, Paulina Romero y Paulina Grau

Las Araceli:

Araceli Lovio viuda de Arango, que pasará su día en completo retraimiento.

Araceli Giberga de Izquierdo, Araceli Díaz de Cinca y Araceli Mallén de Valcárcel.

Una joven y bella dama: Araceli Alvarez, esposa gentil del doctor Octavio F. Campos.

Araceli Ruiz de Cintas.

Araceli Díaz Plasencia, Araceli Clara Martínez de Fernández, Araceli Puente de Massaguer, Araceli Grau de Ruy, Araceli Ossorio de Serra y Araceli Díaz Quesada de Castillo.

Y Araceli Hernández, esposa del señor Rafael Matacena.

Señoritas:

Araceli Presaguer y Araoz, linda señorita.

Araceli López Batista, Araceli Castillo, Araceli Martínez, Araceli Tiant, Araceli Barba, Araceli Lamela, Araceli Sánchez Denis y Araceli González Villarreal.

Y Araceli Brúguez y Martínez, que también celebra su cumpleaños.

BAUTIZO ELEGANTE.—En la capilla Santa Emilia del Asilo y Creche del Vedado, se verificó ayer tarde el bautizo de la lindísima niña Carolina Teresita Mendoza y Olavarría, hija adorada del distinguido letrado doctor Raúl G. de Mendoza y de su gentilísima esposa Carola Olavarría.

El altar mayor de la linda capillita aparecía decorado exquisitamente con flores de «Milagros», el afamado jardín de Prado y Colón.

Fueron padrinos de la nueva cristianita la distinguida dama Helena Lobo de Montoro y el señor Luis G. de Mendoza.

Después de la ceremonia, la concurrencia, integrada por familiares y amigos íntimos exclusivamente, se reunió en la nueva residencia que en el Reparto Alturas de Miramar acaban de construir los esposos Mendoza-Olavarría, para la bendición de la misma.

Se sirvió un exquisito buffet.

Felicidades.

BERNARDO NUÑEZ PORTUONDO.—En la clínica de la Calzada del Cerro número 1316, se encuentra operado de apendicitis el conocido ingeniero Bernardo Núñez Portuondo, muy estimado en esta sociedad.

Dicha operación fué llevada a cabo por su hermano, el eminente cirujano doctor Ricardo Núñez Portuondo, quien se anotó un magnífico éxito.

Su estado es muy satisfactorio, lo que celebramos.

Servimos pedidos a cualquier parte del Interior

Warandol de Hilo:

Lo ideal para usar en las mañanas calurosas

Los tejidos de Hilo, el refugio amable en nuestros meses de calor, van a ser ya muy pronto una necesidad. Por eso FIN DE SIGLO se adelanta a presentar una colección encantadora, en la que hay gran variedad de modelos. Distintas calidades de warandol de Hilo, todas excelentes, hemos empleado en su confección. Bordados, festones, hebillas y botones de pasta les dan gran lucimiento. Y hay un surtido de colores precioso: blanco azul, rosa, verde, beige, prusia, carmelita, maíz, lila y negro. Del 34 al 44.

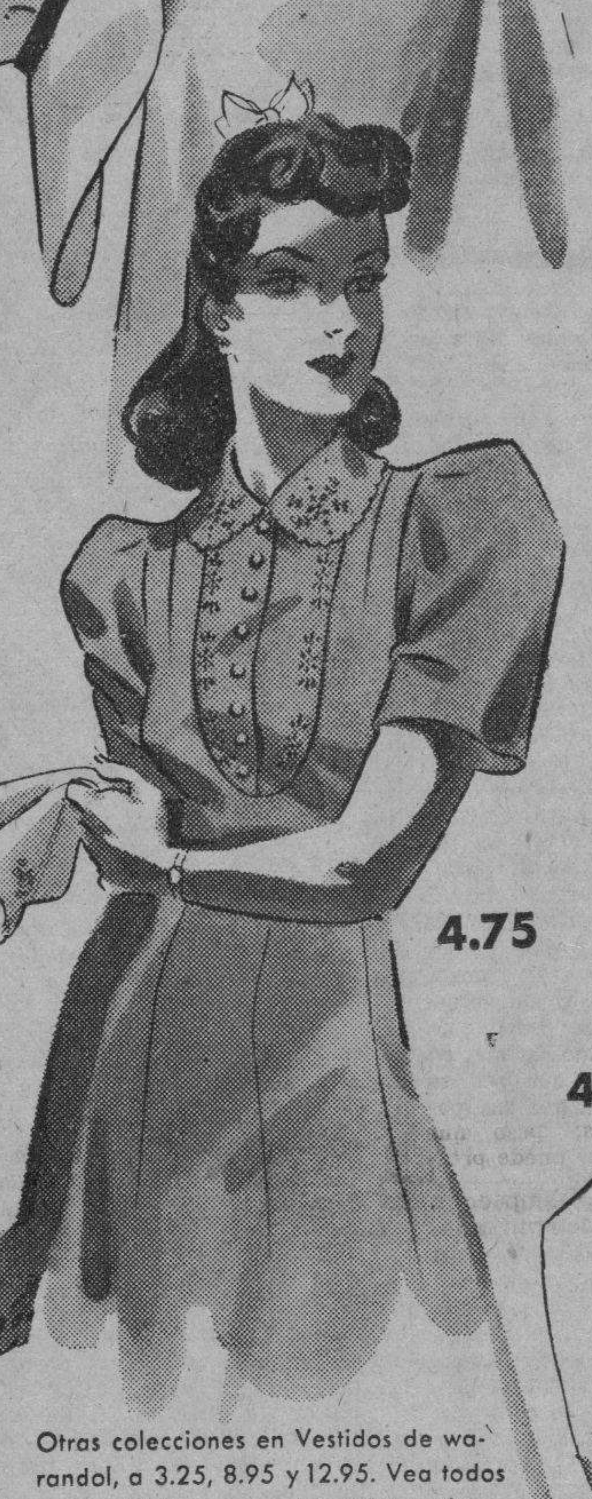

Otras colecciones en Vestidos de warandol, a 3.25, 8.95 y 12.95. Vea todos estos modelos en nuestro primer piso.

Fin de Siglo
san rafael y águila, m-5991-92-93

Con Aire Acondicionado en toda la Planta Baja

LA VIUDA DE MONTERO.—Rodeada del cariño y los cuidados de sus familiares, dejó de existir el jueves último en su residencia del Vedado, la respetable señora Manuela Beldarrain viuda de Montero.

Una larga dolencia que venía minando su organismo lleva a la tumba a la señora viuda de Montero, que con sus altas virtudes y sus infinitas bondades, se hizo acreedora al cariño y la estimación que gozaba.

Su sepelio se verificó ayer tarde, constituyendo una sentidísima manifestación de dolor, en el que se encontraban las más destacadas personalidades de nuestra sociedad.

Reciban nuestro mensaje de condolencia, sus hijos todos, entre ellos el doctor Mario Montero, presidente de la Audiencia de la Habana y su esposa Inés de la Pedraja, a sus nietos y demás familiares.

Descanse en paz.

LA BODA BALSINDE-COTO.—Para el viernes próximo está señalada la boda de la bellísima señorita Graziella Balsinde y Faura y el caballeroso joven Wilfredo Coto y González Sellen, ambos pertenecientes a familias muy bien relacionadas en nuestra sociedad.

Tan simpático enlace, llamado a constituir un lucido acontecimiento, se llevará a cabo en la Iglesia de San Juan de Letrán, a las nueve y media de la noche.

Una maravilla el decorado floral que lucirá la iglesia de los Dominicos.

Ha sido confiado a quienes son maestros de maestros en el difícil arte floral, esto es, a los floristas de la «Casa Trías», que una vez más sabrán quedar a la altura de su bien ganado renombre.

También hará Trías el ramo para la linda desposada.

Serán padrinos la señora Nena González Sellen de Coto, madre del novio y el padre de la novia, señor Manuel Balsinde.

Como testigos por ella firmarán los doctores Mario Díaz Cruz y Francisco José Vélez y los señores Gustavo Balsinde y José A. Richardson.

Y por el novio el doctor Pelayo Cuervo y los señores Francisco Mestre, Germán López y Luis Soto.

E NLA LEGACION DE HAITI. — El Excmo. Sr. Lelio Malebranche, Ministro de Haití y su distinguida esposa, ofrecerán el miércoles próximo día 26, una recepción en honor del Secretario de Estado, Dr. Miguel Angel Campa y de su gentil esposa Terina Roff.

Dicho acto, para el que se ha hecho una extensa invitación entre el cuerpo diplomático y la sociedad habanera, se verificará en la sede de la Legación, calle 2 esquina a 11, en el Vedado, de seis y media a ocho y media.

Resultará muy lucida.

(Continúa en la página SIETE)

Para **San Juan**

NUEVO!

$8.75
Afeitador Eléctrico
Sunbeam
SHAVEMASTER

Fabricado especialmente para corriente alterna. Equipado con la nueva unidad que afeita y descañona como una Navaja Barbera.
DISTRIBUIDOR:
OSCAR PALMER
O'REILLY, 361. HABANA.

En el Hotel NACIONAL...

Bailes
TODOS LOS DIAS

El Sábado – día de expansión – de entretenimiento. Tarde agradable para saborear un cocktail y bailar a los acordes de una magnífica orquesta. . es la noche indicada para comer "fuera de casa". ● Las puertas del Hotel Nacional se abren acogedoras para ofrecer al público sus "Sábados bailables" en "Bajo la luna" con la renombrada orquesta de

OSVALDO ESTIVILL

● No hay mínimo ni "cover charge"
● Cocktails $0.50. Comida desde $1.50

HOTEL NACIONAL DE CUBA

DR. CABRERA
San Miguel Nº 426. Telf. M-1885.

EXCLUSIVAMENTE RADIOGRAFIAS y CANCER.—RADIOGRAFIAS A DOMICILIO, RADIOTERAPIA, RADIUM, DIATERMIA.

M.E.C.D. 2016

ESCENARIO y PANTALLA

N O T A S

«MARINEROS DE AGUA DULCE» EN EL ENCANTO

Cinco sensacionales atracciones en un mismo programa ofrece hoy al distinguido público de la Habana, este aristocrático Teatro, en su sábado elegante: Stan Laurel y Oliver Hardy, los «dictadores totalitarios de la risa... la carcajada.... la alegría y buen humor... en su más chispeante comedia «Marineros de Agua Dulce». El gran favorito Ray Milland y la encantadora Ellen Drew en la deliciosa y exquisita super-joya «La Veleidosa», el hilarante cartón en colores de Walt Disney «El pingüino de Donald», la dislocante comedia por Charlie Chase, «Enamorado del Volante», el impresionante drama de espionaje «Mientras América duerme», el Noticiario Pathé y Noticiario Cubano. El programa más extraordinario del año a los precios de costumbre: 40 cts. de 3.30 a 6.30 y 50 cts. después. Niños: 20 cts.

Mañana, desde la una, la mejor matinée del año, con este mismo super-colosal programa.

El lunes, comenzará una semana de gran gala y esplendor; los incomparables intérpretes del baile moderno, Fred Astaire y Eleanor Powell, por primera vez juntos en la más deslumbrante, en la más fastuosa, en la más espectacular, en la más estupenda de todas las producciones musicales: «La Melodía de Broadway de 1940». Insuperable realización de la Metro Goldwyn Mayer que ha puesto a contribución todos sus inmensos recursos para producir una joya de la pantalla que difícilmente podrá ser igualada y nunca superada. Con Fred Astaire y Eleanor Powell aparecen en su reparto George Murphy, Frank Morgan, Florence Rice y las muchachas más lindas del mundo...! «La Melodía de Broadway de 1940» es un verdadero «milagro» musical que honra a la pantalla.

EXITO DE «NINOSKA» EN EL ALKAZAR

La abana entera se ha dado cita hoy para asistir a este popular y refrigerado coliseo por presentar el más extraordinario de los programas: Greta Garbo, Melvyn Douglas e Ina Claire, en la maravilla de la pantalla «Ninoska» Vean ahora una nueva Garbo... una Garbo que enloquece... una Garbo que ustedes no conocían...! Es el «toque» mágico de Ernest Lubitsh. Es coqueta... traviesa... Una adorable «bolchevique» que prefiere el champaña al vodka...! Una fogosa Garbo, en una chispeante y exquisita aventura de amor en París...! Completa el programa la chispeante y divertidísima producción «El héroe de Tontonia», con Frank Morgan, Virginia Weidler, Guy Kibbee y Slim Summerville. Además, el Noticiario Metro y Noticiario Cubano. Precios: 20 cts. de 1.30 a 6.30 y 30 cts. después. Niños a todas horas: 15 cts. y Tertulia familiar 10 cts.

Mañana, desde la una, super-colosal matinée con «Minoska», y «El héroe de Tontonia». Venga tempranito...

El lunes, la excelsa estrella de estrellas, Anna Neagle, con la valiosa colaboración de Ray Milland, Allan Marshall Roland Young, May Robson, Billie Burke y Arthur Treacher, en la más deslumbrante, clamorosa y exquisita producción del año «Irene». Dos hombres y una maniquí...! Un romance de juventud en que la muñeca lujosamente ataviada, demostró tener también un alma...! Una intriga amorosa que capta el ánimo y sirve admirablemente de recreo en su ambiente saturado de arrobadoras melodías...! Conjuntamente se estrenará el drama de acción vertiginosa y dinámica «El Código de las Balas», con el gran favorito George O-Brien.

CAMPOAMOR: DEANNA DURBIN EN «DULCE ILUSION»

Cada día aumenta el éxito de esta última creación, de la genial cantante y simpatiquísima artista Deana Durbin, «Ultima Ilusión», con un argumento bellísimo y novedoso, presentado con deslumbrante lujo, la novedad de sus canciones, y la gracia de las escenas cómicas, hacen de esta película una de sus más aplaudidas creaciones. Coadyuvan al éxito dos artistas famosos: Kay Francis y Warter Pidgeon. Se exhibe hoy a las 3:50, 6:40 y a las 10, completando el programa el drama policial por Edmund Love y Margaret Lindsay, titulado «El precio del silencio», y además un cartón y el sensacional Noticiario. Precios: mayores hasta las seis y media: 30 cts. Después 40 centavos. Niños: 20 y la tertulia 10. centavos.

Próximos estrenos: «La Canción del Huérfano», intenso drama en español y «La Leona del barrio chino», en inglés.

LA ORQUESTA FILARMONICA DE LA HABANA

Nuevas noticias nos llegan de esta gran organización de música sinfónica que constituye hoy en día la más importante del país. La próxima temporada según noticias que recibimos, comenzará el lunes 28 de octubre próximo, con un abono que comprende 14 grandes conciertos, bajo la dirección del notable maestro Massino Freecia, que al frente de la Orquesta Filarmónica de la Habana, ha demostrado ser su director de gran intuición en sus interpretaciones, que posee un exquisito sentido para el matiz y el color, así como un noble entusiasmo.

El maestro Freecia se halla actualmente en los Estados Unidos, y vendrá tan pronto termine sus contratos en el vecino país, para ponerse al frente de las huestes de la Filarmónica.

Los abonados actuales conservarán el derecho a las localidades que ocuparon en los conciertos de la última temporada, siempre que hayan renovado su abono, pagando la cuota correspondiente antes del 1o. de julio próximo. Los abonados actuales que deseen mejorar su asiento y los nuevos abonados podrán seleccionar entre las localidades disponibles desde el día 1o. de julio de 1940, ingresando previamente el importe de su cuota. Los abonos mensuales que se tomen desde ahora empezarán a pagar la cuota: $1.50 al mes si es luneta; 1.20 si es para Primer Balcón y $0.70 o $0.50 para las localidades del segundo balcón. Las cuotas anuales de esas mismas localidades son: 15 pesos, doce pesos, siete pesos y cinco pesos respectivamente.

HOY
REX
CINEMA
CONTINUA DESDE LAS 11 DE LA MAÑANA
NOTICIAS DE LA GUERRA EUROPEA
Francia pide la paz; Inglaterra sigue la lucha; tácticas de avance de las columnas motorizadas alemanas; otras noticias de los frentes y sucesos mundiales, en los noticiarios METRO, UFA y PATHE R. K. O.
EL PRIMER PARAISO
Un «Puerto de Escala» que es Colombo, la capital de Ceilán. Cómo viven las gentes sencillas que habitan la tierra que se dice fué el Paraíso Terrenal.
Además: NIEVE ALPINA, los Alpes Suizos son el más fantástico panorama invernal; los esquiadores hallan el medio ideal para su deporte favorito. R.K.O. FUTURAMA, cómo la fantasía del artista ve el mundo del mañana.—EL GRANUJA DE LA GRANJA, cartón en colores. Paramount.—ACTUALIDAD NACIONAL Royal News.
ENTRADA: hasta las 4 de la tarde, 15 centavos. Después, 20 centavos. Niños, siempre, 10 centavos.
EL «REX» TIENE AIRE ACONDICIONADO

CONFECCIONA LA DELEGACION DE MATERNIDAD LAS NONIMAS DE LA INDUSTRIA AZUCARERA DEL PAIS

Figurarán en la estadística los salarios que cada ingenio paga a sus trabajadores. Señalados los días por la Comisión de Cooperación Social para conocer de varios problemas

El subsecretario del Trabajo, señor Francisco Gómez Marrero, a propuesta del Departamento de Asesoría Jurídica, ha firmado varias resoluciones, entre las cuales se encuentran las siguientes:

Declarando sin lugar el recurso de alzada interpuesto por el señor Reinaldo Rodríguez Hernández, en el expediente número 1119-H. y 1204-H., confirmando el acuerdo de la Dirección General del Trabajo.

Desestimando el recurso de alzada interpuesto por el señor Eusebio T. Martín, en el expediente número 2623, de la Inspección General de la Secretaría.

Declarando, en parte, con lugar, el recurso establecido por el señor Fernando Martín, en el expediente número 538-H. de 1938, al solo efecto de modificar la providencia del señor director general del Trabajo, visible a fojas 44 y no haber lugar a los demás pronunciamientos interesados en el recurso interpuesto.

Declarando sin lugar el recurso de alzada interpuesto por el señor Rolando Linares y Acosta, en el expediente numero 43, de 1938, de la Oficina Provincial del Trabajo, de Oriente.

Señalamientos de Cooperación Nacional en Trabajo

Por la Comisión Nacional de Cooperación Social de la Secretaría del Trabajo, que preside el señor Francisco Gómez Marrero, se han hecho los siguientes señalamientos oficiales:

Junio 26, miércoles: Para tratar del expediente 130, con el Sindicato de Trabajadores del Ramo de Sombreros y sus anexos y el señor Mariano Ferrero; junio 27, jueves: sobre el expediente 645, y el Sindicato de Obreros del central «Carolina» de la provincia de Matanzas, y la Compañía Azucarera Guamacaro S. A.; junio 28, viernes: en relación con el expediente 36, y la Sociedad de Conductores de Carros y Camiones de La Habana y la Compañía Litográfica.

La Delegación de Maternidad confecciona las nóminas azucareras de de toda la Isla

El secretario de la Delegación Provincial de Salud y Maternidad, doctor Salvador Juncadella, se encuentra terminando la confección de una estadística relativa a las nóminas de la Industria Azucarera de Cuba, pertenecientes a las seis provincias, durante los años 1937-38-39 y 1940.

Este trabajo se fundamenta en los datos aportados por las Delegaciones Provinciales de Maternidad, de acuerdo con las instrucciones del doctor Arturo Comas Calero, presidente de la Junta Central de Maternidad, de quien lo solicitan diversas asociaciones patronales, principalmente la Asociación Nacional de Industriales y la Asociación de Hacendados; también por haberlo pedido al doctor Juncadella, en reciente visita que le hiciera, un delegado del attaché comercial de los Estados Unidos de América.

Tal estadística merecerá la aprobación de los más expertos conocedores de esa materia, por cuanto la misma se hace por cada ingenio azucarero, detallándose con minuciosidad las nóminas pagadas cada mes en los tres años indicados, incluyendo sólo el primer trimestre del año 1940, pues no puede figurar nada más que hasta marzo, haciéndose así un compendio de todo el trabajo, donde podrá conocerse por provincias y por año las totalidades de las nóminas abonadas a los trabajadores y empleados de los centrales azucareros y sus colonias de caña.

Se advierte en la estadística una mejoría en las nóminas pagadas durante el primer trimestre del corriente año, comparativamente con el anterior, así como una mejoría en el conjunto de las nóminas del año 1939 comparado con el de 1938, con excepción de la provincia de Oriente, en la cual el total pagado en 1939 representa una disminución de 380 mil sobre la anterior de 1938. Para el resto de este año de 1940 se observa, además, en todas las provincias, una notable mejoría en sus nóminas a los trabajadores y empleados. Por último, se nos informa, que de acuerdo con los datos obtenidos Pinar del Río da un aumento en 1939, de más de doscientos mil pesos sobre el año 1937.

CARTEL DEL DIA

POR LOS CINES

ALKAZAR: Ninoska y El héroe de Tontonia.
BELASCOAIN: Las hechiceras y Recuerdas.
ENCANTO: Marineros de agua dulce y La veleidosa.
FAVORITO: Cuatro hermanas, La detective privada y episodio.
FAUSTO: Mi mujer favorita y comedia.
FLORENCIA: Venganza de mujer, Vuelve el hombre invisible y episodio.
NEPTUNO: Nick Carter, gran detective, Amores de cabaret y episodio.
PRINCIPAL DE LA COMEDIA: Por un desliz y Enemigos ocultos.
RIVIERA: La bala mágica y El ruiseñor pelea.
OLIMPIC: Casamiento en Buenos Aires y Nick Carter, gran detective.
AUDITORIUM: El despetar del mundo y Pepita quiere divorciarse.
TRIANON: Irene y El poder del más allá.
INFANTA: Sherlock Holmes y Rubia, soltera y peligrosa.
NACIONAL: La veleidosa y Patrulla de urgencia.
RADIO-CINE: En el viejo New Yorq y El rubí fatal.
PAYRET: Héroes sin fama y La casa del recuerdo.
RIALTO: Dulce ilusión y El precio del silencio.
CAMPOAMOR: Dulce ilusión y El precio del silencio.
MARTI: Mi reino por un amor y Los hijos de la farándula.
MANZANARES: El rey del tango y Diario de escándalos.
ROXY: Mi reino por un amor, Tres horas trágicas y episodio.
RIVOLI: La sonata del loco, La niña es un encanto y episodio.
REINA: Chan en la ciudad en tinieblas, El rey del tango y episodio.
CUATRO CAMINOS: El rey del tango, Criminales a raya y episodio. A las 12 de la noche: Eran siete hermanas y Vida cruzada.
LARA: Ayuno de amor y El diablillo sentimental.
PRADO: Los hijos de la farándula y En un burro tres baturros.
VERDUN: Luna de miel e Hijos del hampa.
COLONIAL: Tambores de guerra y Hay que ser joven.
ACTUALIDADES: Los hijos de la farándula y La espía fantasma.
CERVANTES: Noche de sorpresas y Voluntarios a la fuerza.
MAJESTIC: Senderos de espinas y El idilio del Dr. Christian.
LIRA: Tambores de guerra y Sendero de espinas.
SAN FRANCISCO: Casamiento en Buenos Aires y La carga de los valientes.
HABANA: Busco marido para mi mujer, El caballo del pueblo y Chicas peligrosas.
WILSON: Los hermanos Marx en el circo y Luna de miel.
GRIS: La sonata del loco y El idilio del astillero.
VEDADO: Sólo vivimos una vez y Mi hijo, mi hijo.
MODERNO: Vuelve el hombre invisible y Venganza de mujer.
SANTOS SUAREZ: Gulliver en el país de los enanos y Bobos del Norte.
BELGICA: El dilema de un hijo y La meca del divorcio.
VIOLETA: M. Moto en fuga y El dilema de un hijo.

CAPTURADO POR SANIDAD UN GATO SOSPECHOSO DE ESTAR ATACADO DE RABIA

Durante las últimas veinticuatro horas han sido mordidos por perros sospechosos de padecer de rabia, Rosendo Rivas, de 41 años, vecino de Trespalacios y Blanquizar y Crescencio Riset, de 12 años, de Ensenada 270, Luyanó.

Además tuvo informes la Jefatura de Sanidad de La Habana, por conducto del doctor Herrada, director de Profilaxis de la Rabia, de que ha sido capturado en la calzada de Columbia, entre avenida de La Paz y avenida de Los Aliados, Marianao, un gato sospechoso de padecer de rabia, lo que se informa al público para que si alguna persona de los alrededores del citado lugar fué mordida por el felino se presente al Departamento para ser sometido al tratamiento adecuado.

IRENE DUNNE Y GARY GRANT EN EL FAUSTO

Cuando Gary Grant trata de ocultar a la novia de la esposa... y a la esposa de la novia...! Cuando un hombre se casa, comienza su calvario... pero si se casa dos veces... y se encuentra con dos esposas, la víctima no tiene remedio...! Vea hoy y deléitese con la encantadora joya de joyas: «Mi mujer favorita», que tiene por admirables intérpretes a Irene Dunne, Gary Grant, Randolph Scott y Gail Patrick. Completa el programa la hilarante comedia «Cosas de Niños», el Noticiario Metro y Noticiario Cubano. Precios: 40 cts. de 3.30 a 6.30 y 50 cts. después. Niños a todas horas 20 cts. y Tertulia familiar 15 cts.

Mañana, desde la una, estupenda matinée con «Mi mujer favorita», y además la simpatiquísima producción «Cinco Huerfanitos y Compañía», con Edith Fellows.

El martes, y durante toda la semana, estreno oficial de la obra cumbre del máximo productor David O. Selznick «Rebeca», inspirada en la famosísima novela de Daphne Du Maurier, y maravillosamente interpretada por Laurence Olivier y Joan Fontaine. Cuando el recuerdo de una muerte es tan obsesionante, que la vida en pleno derecho a disfrutarla, se nos hace insoportable...! Conozca en «Rebeca» la tragedia íntima de dos seres a quienes el amor unía... pero la presencia invisible de una mujer distanciaba...! Es un tema que en la literatura inglesa constituyó uno de los éxitos de librería más grandes de todos los tiempos...! Es una trama que no tiene nada de sobrenatural... no obstante figurar en ella como personaje central, una muerta...

NACIONAL: «LA VELEIDOSA» Y OTRA PELICULA

Otro programa que triunfa en el Nacional bajo la marca Paramount. Un programa ameno y cautivador, hecho de contrastes que proporcionan las más opuestas emociones. En «La Veleidosa» encuentra el público gracia constante, penetrante y fina, repartida a lo largo de una trama interesante y acentuada en diversas situaciones. Y en «La patrulla de urgencia» se hallan sensaciones propias del drama y de la aventura.

«La veleidosa», protagonizada por Helen Drew y en la que confirma su consagración Ray Miland, el estupendo galán de «Irene», es una comedia como pocas de su clase. Y «La patrulla de urgencia», por William Henry y Louise Campbell, es una narración apasionante. La primera se exhibe hoy a las 3.30, 5.30, 7.50 y 10.25. Y la otra, a las 2, hora en que empieza la función: 4.26; 6.45 y 9. Se intercalan el cartón de Popeye: «Invitación al patín» y el documental «Ecuador», de primorosos detalles fotográficos.

Precios: 20 cts. hasta las seis y media y 30 después. Tertulia 10.

El domingo 7, habrá en el Nacional dos funciones extraordinarias. Por la tarde, matinée para los niños, pero como no se ha visto otra, con verdaderas novedades escénicas y con un buen programa de cine. Oiremos, por primera vez, una banda rítmica con 100 pequeñuelos, otros concertistas y danzarines. Y veremos el «ballet» «La bella durmiente», sobre motivos de Weber, Strauss y Bocherini, así como la adorable pieza «En el país del Liliput», que será una revelación para el público infantil. En la pantalla, cartones de Popeye, Betty Boop y Mickey Mouse, y comedias cortas. Mayores: 50. Niños 40. Por la noche, definición de la lírica pugna entre «rubias y trigueñas». Las localidades están a la venta.

LA COMEDIA: «POR UN DESLIZ»

La más extraordinaria producción del año...! La Habana entera se ha dado cita para hoy en este confortable coliseo, por estrenarse la más picaresca.... la más atrevida.... la más fuerte... la más simpática... la más divertida producción de este año y de cualquier año: «Por un desliz». El argumento de esta película es tan escabroso que solamente el cine francés podía traer a la pantalla sin ofender el pudor del alma más timorata...! «Por un desliz» es única... Roza deliciosamente los límites de lo inmoral... Todo el chic, todo el «sprit», todo el savoir-faire, toda la genialidad del voudeville picaresco en una soberbia realización cinematográfica que le asombrará y le divertirá como usted nunca lo ha soñado. Conjuntamente se estrena el intenso drama «Enemigos ocultos», con Warren Hull y Kay Linaker. Además el Noticiario Pathé y Noticiario Cubano. Precios: 20 cts. de 3.00 a 6.30 y 30 cts. después. Niños 15 cts. y Tertulia familiar 10 cts.

Mañana: desde la una, este mismo programa. Venga tempranito...!

RADIO CINE: «EN EL VIEJO NEW YORK»

Solamente hoy y mañana últimos días en «Radio-Cine» del monumental programa de la 20th Century FOX, programa doble combinado con «El Viejo New York», título de la sensacional producción en que la acción y la emoción imparte a sus escenas una extraordinaria expectación. Son sus intérpretes Alice Faye, Richard Greene y Fred McMurray. Véala hoy conjuntamente con «El rubí fatal», un precioso asunto policíaco que interpretan Will Fiffe, Phillis Calvert y Antonhy Hulme, completándose el programa con el Noticiario sonoro y el Royal News, de actualidad nacional.

La función de hoy es continua desde las tres de la tarde, empezando en «El viejo Nueva York» a las 3.30, 6.40 y a las 10.

Mañana, domingo, matinée desde la una y media y último día de este programa.

Los precios para hoy son: luneta y primer piso 40 cts., antes de las seis media y después, 50 cts, los niños 20 cts y la Tertulia entrada por Neptuno 15 cts.

El lunes—De la historia no escrita de la América heroica se abre una página vigorosa en las escenas del drama vivido y colmado de intensa acción en que temblamos de emoción ante la lucha bélica de estos «Hermanos contra hermanos», título de interpretan Errol Flynn con Mirian Hopkins, Randolph Scott, Alan Hale, Humphrey Bogart y otros muchos

POR LA VIA AEREA

Han llegado en los clippers de la Pan American Airways Inc., marcados con los números NC 752 V y NC 81 V los señores Pablo Rodríguez, Mónica Cueto, John W. Hine, Octavio Baliño, Eduardo Suárez Murias, canciller del Consulado de Cuba en Baltimore; José Ignacio de la Cámara, presidente del Clearing House, y familia; los miembros de la Redacción del «Chicago Times», Russ Stewart, William L. Mox y John Shonahan. Los restantes pasajeros hasta el número de 52 son en su mayor parte turistas.

De México, llegaron en el avión NC 16927, el Dr. Eliot D. Sorsky, y el azucarero cubano Luis Castro García.

Con destino a Miami salieron en las expresadas aeronaves los señores: Fred M. Link, ingeniero americano, miembro de la Link Radio Co., que acaba de hacer la instalación del nuevo equipo de la Planta de Radio de la Policía Nacional en conexión con el nuevo sistema de comunicación con las Perseguidoras, dotadas de aparatos de recepción y trasmisión de radio.

DISPUSO DEL RADIO

Casimiro Hernández Navarrete, vecino del reparto Párraga, denunció a la Policía que un individuo a quien sólo conoce por Manuel, vecino de Santo Tomás 515, dispuso de un radio que le entregó para su composición.

LA LLUVIA CAIDA EN LA REPUBLICA

Según informa el señor Pedro Pablo Torres, jefe del Centro de Telégrafos de esta ciudad, durante las últimas 24 horas llovió en Artemisa, Viñales, Puerto Esperanza, Pilotos, Arroyo de Mantua, Consolación del Norte, central Niágara, Güira de Melena, Alquízar, Tumas de Zaza, Guasimal, Encrucijada, Cienfuegos, Santa Cruz del Sur, Santa Manta, Manopla, Veguita, Yara, Manatinillo, Campechuela, Ceiba Hueca, San Ramón, Media Luna, Niquero, Sagua de Tánamo, Cayo Mambí e Imias.

EL SISTEMA NAVICERT, DESTINADO A FACILITAR EL COMERCIO ENTRE PAISES NEUTRALES

Aun cuando el Gobierno de S. M. Británica en el Reino Unido está resuelto a suprimir todo tráfico de contrabando de guerra con países enemigos, está animado de los mejores deseos de evitar trastornos y dificultades en el comercio de ultramar entre los países neutrales pero teniendo en cuenta siempre los legítimos derechos de la Gran Bretaña en calidad de beligerante.

Con este fin, ha sido establecido en algunos países desde el primero de diciembre ppdo., el sistema Navicert que dió tan buenos resultados durante la guerra de 1914-1918 y que ahora será puesto en práctica en lo que se refiere a embarques en Cuba de productos y mercancías con destino a todos los países neutrales de Europa, con la excepción del U. S. S. R.

El documento conocido por el nombre de Navicert puede ser considerado como un pasaporte mercantil. Todo exportador que desea aprovechar las ventajas que ofrece, puede presentar en el Consulado General Británico, calle San Pedro 16, en la Habana, una solicitud preparada de acuerdo con el formulario especial relacionado con este procedimiento para facilitar el comercio de exportación, y si los productos o mercaderías a exportar no ofrecen inconveniente alguno, será expedido el Navicert respectivo. Los honorarios que habrá de satisfacer al exportador contribuirán a sufragar los gastos de cablegramas que la tramitación de la solicitud pueda ocasionar. Todo Navicert deberá acompañar la carta a la cual se refiere, para facilitar el pronto despacho de parte de las patrullas británicas cuya misión es evitar el contrabando de guerra. Cuando se trate de buques provistos de Navicert con respecto a toda la carga que lleven, la intervención de los inspectores británicos no ocasionará sino la mínima demora.

El Consulado General Británico en la Habana empezará a expedir Navicerts en Cuba a partir del día 1o. del mes actual.

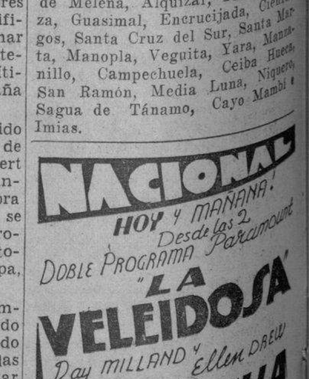

M.E.C.D. 2016

NORGE

HACE AHORA ESTA

Oferta sensacional!

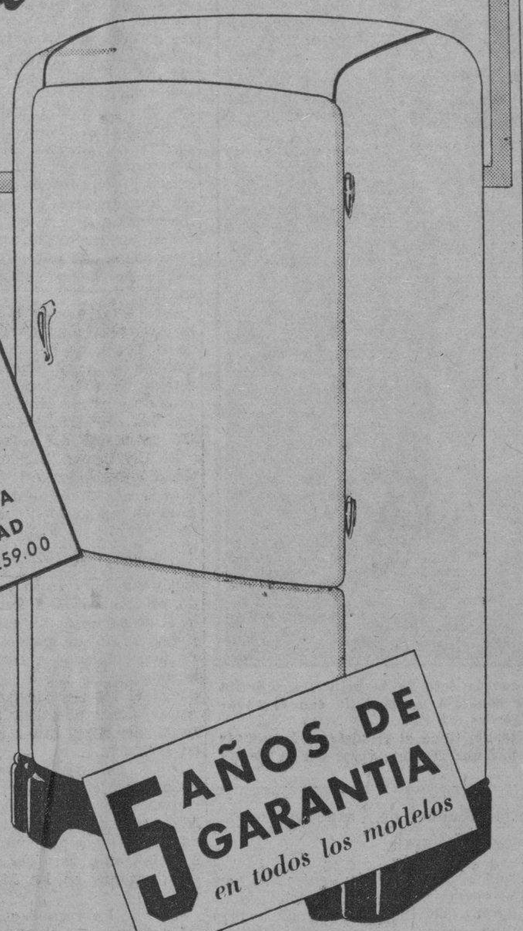

UN REFRIGERADOR ELECTRICO DE **8 PIES CUBICOS** POR SOLO **$19.50** DE ENTRADA... Y UNA PEQUEÑA MENSUALIDAD

Precio especial de contado: $259.00

5 AÑOS DE GARANTIA *en todos los modelos*

JAMAS, se le ha presentado a Vd. oportunidad semejante! Adquirir —no un refrigerador barato de competencia — sino, el refrigerador más moderno y completo que tiene NORGE en el mercado, incluyendo *acumuladores de frío* y un *dispositivo de ahorro* que reduce el consumo muy por debajo del de otro refrigerador de igual tamaño.

Venga Ud. hoy!

Aproveche la ocasión única de hacer su hogar más bello, sano y económico, con el más amplio y moderno de los refrigeradores.

SUCESORES DE

CASTELEIRO Y VIZOSO, S. A.

Lamparilla No. 4 La Habana

NORGE **MAS ESPACIO... SIN COSTO ADICIONAL**

Crónica Habanera

EN MONSERRATE

ALICIA FERNANDEZ BRANDARIZ.—En un marco precioso de luces y de flores, contrajeron matrimonio anteanoche, en la Iglesia Parroquial de Monserrate, la bellísima señorita Alicia Fernández Brandáriz y el culto doctor Raúl Baizán y González, Juez Correccional de la Sexta Sección, de esta capital.

Una numerosa y selecta concurrencia se dió cita en aquel templo, para presenciar la boda de estos dos jóvenes que cuentan con bien ganadas simpatías y hondos afectos.

La Iglesia lucía un decorado floral de gran magnificencia, obra de los floristas incomparables del jardín «El Fénix», el decano de nuestros grandes jardines.

Hecho fué a base de una sola flor: claveles, blancos y pomposos claveles que se veían en el altar, que afectaba la forma de una gruta bellísima, y en la senda nupcial, trazada por doble cantero del pórtico al presbiterio, bordendo la valiosísima triple alfombra del edén de Carlos III.

Las lindas palmas arecas de «El Fénix», tan airosas y tan bellas, formando macizos preciosos completaban aquel adorno que constituyó un nuevo y magnífico triunfo para el decano de los grandes jardines habaneros.

El ramo de mano era todo de conchitas de nácar, la menudita y bellísima flor, y respondía a una creación de suprema belleza de los artistas de «El Fénix».

Fueron padrinos los padres del novio, el Coronel Celestino Baizán, ex Gobernador de la Habana, y señora Caridad González Cuervo de Baizán.

Firmaron como testigos por la novia, los doctores Juan Alvarez Vega y Eradio Bacallao y los señores Alberto Odriozola Leal y Francisco Valdés Gómez.

Por el novioü el Dr. José Cabezas, Presidente de la Sala Quinta de la Audiencia de la Habana y los Magistrados de dicha Sala, doctores José Ferrer Saavedra, Carlos Reyes y Antonio Vignier.

De la boda civil, verificada ante el Dr. Vito M. Candia, fueron testigos por la novia, el señor Federico Cardona Sabatés y el doctor Carlos Odriozola Leal, Representante por la Habana.

Y por el novio, el señor Oscar Tió Alfonso y el doctor Emilio Puentes Leal.

Felicidades!

BODAS DEL MES

BERTHA G. MUJICA.—Circulan ya en nuestra sociedad las invitaciones para la boda de la bella y gentilísima señorita Bertha G. Mujica y Huguet, con el caballeroso joven Joaquín M. Betancourt y Escarza, señalada para el jueves 4 del entrante mes de julio, en la iglesia de San Juan de Letrán.

La nupcial ceremonia está fijada para las nueve y media de la noche de dicho día y promete resultar brillantísima.

El adorno floral del templo y el ramo de mano de la novia han sido confiados al buen gusto de los artistas de «Milagros», el aristocrático y exclusivo jardín del Paseo del Prado, esquina a Colón.

El próximo jueves, día 27, a la una de la tarde, se celebrará en los salones del Habana Yacht Club un animado almuerzo para despedir de la vida de soltera a la señorita G. Mujica.

Son sus organizadoras las encantadoras señoritas Chalita Escobar Jova, Maita Betancourt Castaño, Hortensia Meneses, Luisa Escarza y Beba y Carmencita Betancourt Escarza.

Resultará animadísimo.

LAS TOALLAS

a precio de

JUNIO, MES DEL CLIENTE

en

La Filosofía

Estos precios hablan solos.
No hay nada que agregar.
¡Véalos usted!

Toallas de Felpa Inglesa

Tamaño	45x 85, blancas, con franja azul, salmón o verde	0.19
„	50x100, blancas, con cenefas alegóricas	0.29
„	55x110, blancas, con cenefa floreada	0.42
„	55x110, color entero, salmón, azul, verde y oro	0.42
„	75x135, de medio baño, blancas, con cenefa	0.48
„	60x120, blancas, con cenefa azul, verde y oro	0.58
„	baño completo, muy esponjosas	0.98
„	baño completo, blancas, con cenefa	1.73

Toallas marca CANNON

Tamaño	45x 90, de granité, propias para profesionales	0.18
„	45x 90, de granité, mejores	0.26
„	60x120, blancas, superiores	0.48
„	60x120, blancas, mejores aún	0.59
„	60x120, color entero, dibujo en salmón, azul, verde y oro	0.58
„	60x120, color entero, tres dibujos preciosos	0.93

Toallas para juegos con precioso y ancho dibujo en la cenefa

Tamaño	45x 90, en salmón, verde, oro y azul	0.38
„	60x120, en los mismos colores	0.68
„	75x140, medio baño, en los mismos colores	1.10

Juegos Cannon y Martex

En los más nuevos y decorativos diseños, con 7 y 8 piezas, desde **5.35**

CORTINAS DE CELLOPHANE De Chenille — Bonito surtido, desde **3.98**

ALFOMBRAS Y TAPAS Para el baño — Modernos juegos, desde **1.48**

Recuerde que en igualdad de calidad siempre —y ahora más que nunca— los mejores precios son los de

LA FILOSOFÍA

Gestionan que la Secretaría de Obras Públicas repare el muelle de Caimanera, que es del Estado

También se actúa cerca del Departamento para que continúe los trabajos de reparación de la ruta Colón-Banagüises. El Alcalde de Madruga pide cooperación para hacer unas obras

En la Presidencia de la República, se ha recibido un escrito de los obreros José Cos, Juan Torrance, Carlos Castillo y otros, interesando el pago de los jornales devengados en junio y julio del pasado año, en las obras de la carretera de Puerto Padre a Buenaventura, alegando la penuria en que se encuentran sus familias. También interesan la continuación de esas obras, para aliviar la crítica situación en que se encuentran por la falta de trabajo.

El señor Presidente ordenó se diera traslado de la petición al señor Secretario de Obras Públicas.

Gestión en favor de la reparación de un muelle

El señor Alfredo Oslé Correa, se ha dirigido al Jefe del Estado, interesando que se proceda a la reparación del muelle del Estado en Caimanera, que está amenazando un desplome; la reparación es de urgencia, pues los extranjeros utilizan dicho muelle tanto para el desembarco como para el movimiento comercial; y ahora se hace más urgente aún por el próximo arribo de fuertes contingentes de soldados y marinos a la Estación Naval. Dice el señor Oslé, que hay intereses creados que debieran propender al arreglo, y que son los más culpables en este caso, por lo que el Gobierno debe preocuparse de resolver este asunto en beneficio del pueblo y del Estado.

Por la carretera de Colón a Banagüises

La Secretaría de la Presidencia dió traslado a la de Obras Públicas, de un escrito recibido por el coronel Laredo Bru, firmado por los señores Angel Crucet, Andrés Callejas y otros, exponiendo la necesidad de terminar las obras de la carretera de Colón a Banagüises, e imponiéndole de los acuerdos tomados por el patronato del central «Alava», que en reunión celebrada al efecto designó tres comisiones, con el fin de recaudar tres mil pesos a favor de esas obras, los que unidos al aporte que presta la «Compañía Azucarera del Golfo, S A.», facilitando la piedra, será fácil, cooperando algo el Estado, terminar la obra, cuyo costo total según informó un ingeniero, funcionario de la Secretaría de Obras Públicas, asciende a $13.000. Se hallan terminados todos los terraplenes así como un puente, y el tendido de rajón, está hecho en un tramo de kilómetro y medio.

Interesa unas obras el Municipio de Madruga

El Alcalde Municipal de Madruga, se ha dirigido al señor Secretario de Obras Públicas, en nombre de aquel Municipio, pidiendo la cooperación para las obras de reparación que desean realizar los vecinos de la carretera de Madruga a Bainoa, en el tramo de aquella ciudad al Cementerio. Solicitan que un ingeniero de Obras Públicas, dirija las citadas obras.

Por el Jefe del Distrito de Obras Públicas de Matanzas, se ha recabado de la Superioridad, la debida autorización para continuar los trabajos de reparación de la carretera de Colón a Banagüises, en el tramo del kilómetro uno al nueve. El Director General de Obras Públicas estudia la solicitud.

Resuelto un problema se presenta otro a la Secretaría de Obras Públicas

La Secretaría de Justicia ha enviado a la de Obras Públicas, copia de la sentencia del Tribunal Supremo de Justicia, a virtud de interdicto de ésta última, por la que se declara que los terrenos colindantes a Cayo Cruz son propiedad del Estado.

Hasta el presente, Obras Públicas se veía impedida de llevar camiones de basura a Cayo Cruz, por oponerse al cruce de estos vehículos, por determinado camino, vecinos residentes en aquellos lugares que alegaban ser dueños del terreno.

Resuelto ya el problema de la propiedad por los tribunales de justicia, se encuentra ahora Obras Públicas, con que carece de créditos para ejecutar algunas pequeñas obras, necesarias en Cayo Cruz, para facilitar la eliminación de la basura por el procedimiento del soterramieno científicamente sanitario.

De ahí que tenga que continuar el viejo sistema de arrojar la basura al mar, con las desventajas del sistema, entre éstas la vuelta de muchos detritus al litoral, que utilizan millares de personas que acuden a los balnearios enclavados en el mismo

Aprobado el proyecto por la superioridad

Oportunamente aprobado por la Superioridad, ha sido devuelto al Jefe del Distrito de Obras Públicas de Santa Clara, el proyecto de construcción del tramo de tubería conductora de agua como obras de ampliación y mejoras del Acueducto de aquella ciudad.

a MEXICO

El paisaje multicolor de las cumbres, los lagos y los valles... el país donde se dan silvestres las orquídeas... lo esperan a Vd. con los brazos abiertos. México es este año uno de los lugares favoritos de turismo.

Pasee por el lago de Xochimilco, "La Venecia de América", recorra lugares que fueron escenarios de grandes batallas, embriáguese con el romance y la tradición que palpitan en cada rincón del hermoso país hermano.

Esta compañía ha puesto al servicio del viajero los lujosos y rápidos buques "México", "Monterey" y "Siboney" con salidas semanales a Progreso y Veracruz a precios muy ventajosos.

Para más informes diríjase a:

CUBA LINE MAIL

Bajos del Centro Asturiano - Teléfonos M-7776 - A-6154

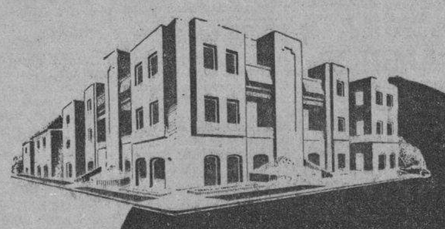

HOTEL DE APARTAMENTOS

"8 y 19"

Precios moderados.
Moderno y confortable situado en la más distinguida sección residencial.
Servicio de hotel de primera clase.
GARAGE.
Todos los apartamentos tienen refrigerador.

RESTAURANT

Teléfono F-6671 Calles 8 y 19 Vedado, Habana

Toda MUJER que usa el legítimo VAGINAX no admite otro lavado. VAGINAX nunca falla.

DR. MANUEL VILLAVERDE Médico de la Clínica del Profesor Gregorio Marañón, de Madrid. Medicina General. Señoras. Enfermedades Internas. Consulta previo turno. TELEFONO F-3532.—CALLE 17 NUMERO 11, VEDADO.—De las Universidades de Madrid y de La Habana

DEL CASINO DE LA PLAYA.—Noche de animación, de gran alegría, será la de hoy en el gran Casino de la Playa, el precioso centro de recreo, que por sus fiestas exquisitas ha logrado imponerse en nuestra sociedad, como el predilecto.

Numerosas mesas hay reservadas para la fiesta de hoy sábado, lo que nos hace augurar una de las más animadas noches de la temporada que tan brillantemente se ha venido desarrollando.

Dos veces actuará el show.

Tomarán parte en él, la celebradísima intérprete de los bailes españoles, Rosita Segovia, el aplaudido compositor cubano Bola de Nieve, que nos dejará oír sus últimas composiciones y Rita Montaner, la feliz intérprete de la música cubana.

Como número extraordinario se presentará la magnífica pareja de rumba Pablito y Lilón, que será muy aplaudida.

Toda la noche reinará el baile a los acordes de la orquesta Casino de la Playa y del Conjunto Rítmico Cubanakán.

Poco después de la presentación del show, cuando el baile se encuentre en su mayor apogeo, caerá sobre las parejas bailadoras una lluvia de globos de colores conteniendo sorpresas en efectivo.

Este aliciente de la noche cuenta con las simpatías de los asiduos al Casino.

Para reservar mesas puede llamarse al teléfono FO-7165.

Tema para la crónica.

(Continúa en la página NUEVE)

M.E.C.D. 2016

HOY LLEGARAN DOS GRANDES EXCURSIONES EN EL "FLORIDA"

INSPECTORES DEL REGISTRO DE EXTRANJEROS AUMENTARAN SUS LABORES FISCALIZADORAS

Se tiene el propósito de que todos estén inscriptos según preceptúa el Decreto Ley 588. Acuerdos suspendidos por la Secretaría de Gobernación. Pabellón inaugurado en la cárcel

La Comisión Revisora de Películas ha impuesto una multa de $25.00, de acuerdo con el Artículo 44 del Reglamento de ese organismo, a la firma «Sinzo Nakano y Tokutaro Inguye», por exhibir, sin la correspondiente autorización, en el Teatro Principal de Ciego de Avila, la cinta intitulada «Cinco Soldados de Reconocimiento».

El Director del Registro Nacional de Extranjeros de la Secretaría de Gobernación, doctor Efraín Callava, cursó en la mañana de ayer una circular a todos los inspectores del Registro en el interior de la República, comunicándoles que deben intensificar sus labores, a fin de no permitir que ningún extranjero carezca del correspondiente Carnet, ya que en éstos momentos es preciso tener controlados todos los elementos extranjeros que residen en nuestra República.

Acuerdos suspendidos

Por Decreto Presidencial, refrendado por el Secretario de Gobernación han sido suspendidos los siguientes acuerdos municipales del Ayuntamiento de La Habana: incluyendo en presupuesto la cantidad de $12.682.00 para pagar al Colegio Asilo San Vicente de Paul, lo que se le adeuda por concepto de becas; del propio Concejo, elevando a la suma de $2.200 anuales el haber de la plaza de Jefe de la Sección adscripta a la Jefatura de la Secretaría de la Administración Municipal a partir del ejercicio del año actual; de Jaruco, por el que se autoriza al Alcalde Municipal para otorgar la venta de un solar a favor del señor Juan Nogueira, vecino de aquella localidad; de Victoria de las Tunas, disponiendo pagar haberes que devengó el Presidente del Ayuntamiento durante el periodo de sustitución reglamentaria; de Marianao, ordenando trasladar al Ejecutivo Municipal la denuncia y que se proceda al desalojo de los que ocupan indebidamente inmuebles de propiedad municipal y arrendarlos a la Compañía Reparto Oriental S. A.; y por último del Ayuntamiento de La Habana, autorizando al Alcalde para tomar del Capítulo de Imprevistos las cantidades de $2.035.95 $558.93 y $778.32 para pagar lo que se les adeuda por concepto de becas a los colegios «María Luisa Dolz», Eloísa Sánchez» y «Sánchez Tiant», todos radicados en esta capital.

El Alcalde de Nueva Paz

A la firma del Secretario de Gobernación se encuentra una resolución, por la que se autoriza al Alcalde de Municipal de Nueva Paz, para que pueda designar un abogado que se persone en el recurso Contencioso Administrativo, establecido contra aquel Ayuntamiento, por la Compañía Cubana de Electricidad, la que reclama la planta eléctrica de dicho Término.

Para gestionar este asunto visitó en la mañana de ayer la Secretaría de Gobernación el Alcalde de Nueva Paz, quien se entrevistó con algunos funcionarios tratando de resolver este asunto que tanto interesa al término. Hablando con los periodistas, manifestó que la designación recaerá en el doctor Fernando del Busto y Martínez.

El pago de la Cartera Dactilar

En la mañana de ayer el Sub Director de la Cartera Dactilar del Chofer señor Francisco Muñoz y el doctor Palma Plasencia, iniciaron las gestiones encaminadas a obtener del señor Presidente de la República la situación del crédito de $15.000 con que mensualmente contribuye el Estado a sufragar los gastos del mencionado Departamento.

Si cristalizan esas gestiones, el día 25 pagarán el mes de marzo a los empleados.

Pabellones inaugurados

Según anunciamos ayer, quedaron oficialmente inaugurados los pabellones que en el Reclusorio Nacional de Mujeres de Guanabacoa ha construído el Consejo Superior de Defensa Social, con destino al Departamento de Maternidad.

Los Miembros del Consejo Superior de Defensa Social que visitaron el Reclusorio Nacional de Mujeres tuvieron frases de elogio para la doctora Carmelina Guanche, Directora del mismo, así como para la Sociedad Lyceum, de Guanabacoa por la designación de una profesora de corte y costura para instrucción de las reclusas.

Nuevo local para el Consejo

Celebraron una reunión el Presidente del Consejo Superior de Defensa Social, doctor Guillermo Portela y el doctor Alonso Pujol, Secretario de Justicia, con objeto de proveer a este organismo de un local apropiado a sus necesidades, así como para adoptar las medidas urgentes de carácter económico que deben introducirse en el Consejo.

Mejorarán la Cárcel de Mujeres

El doctor Guillermo Portela, Presidente del Consejo Superior de Defensa Social, nos informó que en el Reclusorio Nacional de Mujeres han de hacerse en breve importantes reformas, que lo convertirán en una prisión modelo entre las de su clase.

GUANABACOA AL DIA

Animada reunión

Con motivo de festejar su natalicio la distinguida y muy graciosa señorita América López Linares celebró en su residencia de la Avenida de la Independencia una animada reunión que se vió realzada por una selecta concurrencia que asistió para testimoniarle sus afectos en fecha tan señalada.

En el amplio comedor de la casa fué partido el simbólico cake de velitas, siendo después servido un rico buffet que saborearon con deleite los asistentes que recibieron las más cumplidas atenciones de parte de los señores de López y de la propia festejada.

Entre las damas se encontraban las señoras Virginia Cuervo de Presmanes, Florentina Linares de López, Dolores Urrutia de Alvarez, Francisca Pérez viuda de Linares, Asunción Victorero de López, Dolores Fernández viuda de Victorero.

Y un bouquet de adorables señoritas: Pilín e Isabel Solernou, Rosario Planas, Margarita Urrutia, Angélica, América y Alicia López, Mercedita, Nena e Isabel Presmanes, Alidá Alvarez, María Rosa y María del Carmen Griful, Celia Sabadi, Carmen y Matilde Campmany, Nélida y Gisela Valero, Rosa y Olga Baranda, Esther Barnadas, Marina Orta.

Paulino Camporredondo

En la fecha de hoy celebra su onomástico el estimado amigo Paulino Camporredondo, conocido comerciante local, gerente del acreditado bar Alianza.

Con tan fausto motivo será objeto de las más cálidas demostraciones de aprecio de parte de sus incontables amistades de quienes recibirá múltiples mensajes de felicitación.

El cronista se complace en enviarle su más cordial y entusiasta saludo.

Repartición de premios

Para mañana domingo, a las cuatro de la tarde, y bajo la presidencia del ilustre Vicario Capitular de la Diócesis de La Habana, se encuentra señalada la celebración del acto de la repartición de premios a los alumnos de las Escuelas Pías de La Habana, que se llevará a efecto en los salones del Centro Asturiano.

Para tan brillante acto, del que he recibido la correspondiente invitación por medio del notable educador y muy querido profesor R. P. Juan Puig, Schp., se ha combinado el siguiente interesante programa:

1—Himno Nacional.
2—Breves palabras por el Rvdo. P. Juan Puig.
3—Discurso por el doctor Manuel Dorta Duque, Diputado de Estado de la Orden de Caballeros de Colón, en Cuba.
4—Premios de Excelencia.
5—Entrega de títulos.
—Fin de Curso. Poesía por el alumno Manuel Blanco.
7—Premios a los alumnos de Bachillerato y Comercio.
8—Premios a los alumnos de Preparatoria y Sexto Grado.
9—Selección por la Banda.
10—Premios a los alumnos de Quinto y Cuarto Grados.
11—Selección por la Banda.
12—Premios a los alumnos de Tercero y Segundo Grados.
13—Selección por la Banda.
14—Premios a los alumnos de Primer Grado.
15—Himno a San José de Calasanz, cantado por los alumnos.

Onomástico

En la festividad de ayer celebraron su onomástico los distinguidos caballeros Raúl Laborde Acevedo y Raúl Míguez, que se vieron con este motivo en extremo congratulados, recibiendo innumerables felicitaciones.

A las cuales habrán de unir la mia más afectuosa.

Verbena bailable

El Patronato de «La Casa de los Niños», Escuela Nacional Masónica, viene organizando una verbena bailable, señalada para el día 3 de agosto, en todos los jardines y stadium de «La Polar», cuyo producto será dedicado a la construcción del Palacio Escolar, donde serán cobijados muchos huérfanos y recibirán el pan de la enseñanza muchos desheredados de la fortuna.

Es de esperarse que en vista de los altos fines humanitarios que se persiguen con su recaudación, este festival habrá de quedar lucidísimo.

Casino de la Playa

PLAYA DE MARIANAO

LLUVIA DE GLOBOS

Con premios en efectivo hasta $50.00

—Absolutamente GRATIS—

Show de Luxe

RULETA TODAS LAS TARDES

DINNER DE LUXE, $1.75

Reservaciones: Teléfono FO-7165. RAUL, Maitre.

CARLOS RODRIGUEZ, Director General.

ESTRELLA ARGILAGOS

Mi crónica de hoy se engalana con la foto de la bellísima señorita Estrella Argilagos, que recientemente contrajo matrimonio con el caballeroso y joven letrado, doctor José Iglesias Vasallo.

Para la hoy señora de Iglesias Vasallo, tiene el cronista el homenaje devoto de sus palabras mejores, a la par que formula votos por la eterna felicidad de los nuevos esposos.

Solicitan la Orden de Carlos Manuel de Céspedes para el Profesor R. Casals

La Asociación de Alumnos de la Escuela Profesional de Comercio de Pinar del Río ha dirigido a las autoridades de la nación una solicitud relativa a que se confiera al Profesor Carlos Rodríguez Casals, por sus múltiples merecimientos, la condecoración de la Orden de «Carlos Manuel de Céspedes».

El Profesor Casals, fundador y Director del mencionado establecimiento docente, al que ha dedicado diez años de su vida, investigador y divulgador científico, miembro del Instituto Cubano-Hondureño de Cultura, escritor, conferencista, educador y maestro de la juventud, al solo anuncio que se habia solicitado para él tan preciada condecoración, algunas instituciones se han adherido a esta petición, entre las que se cuenta el Instituto Cubano-Hondureño de Cultura, que ha expresado ,en relación con adhesión entusiasta, lo siguiente:

«Consideramos innecesario detallar sus obras de cultura, porque son de todos conocidas y porque ya lo ha hecho la Asociación de Alumnos de la Escuela Profesional de Comercio de Pinar del Río ,en memorándum al señor Secretario de Educación Pública, al que nosotros nos sumanos con todo fervor.

«El Profesor Carlos Rodríguez Casals, es, por todo motivo, acreedor a la condecoración de «Carlos Manuel de Céspedes», la que esperamos se le confiera, de acuerdo con el apólogo martiano de honrar, honra.»

WARANDOL AZUCENA

Si su problema es de ropa de cama, el popular **Warandol Azucena** se lo resolverá satisfactoria y económicamente. Haga un ensayo y lo usará siempre. Puede adquirirlo por yardas o confeccionado en sábanas. Recuerde que sólo el genuino **Warandol Azucena** lleva estampada, en cada yarda, la Marca Registrada "Azucena", para mayor garantía del público consumidor.

Solicítelo por su nombre en las principales tiendas y almacenes de la República

WARANDOL AZUCENA

BLANCO Y COLOR ENTERO

EL COMERCIO INTERAMERICANO

NUEVA YORK. (Havas. Por avión). —La baja rápida que se notó últimamente en los precios de artículos de primera necesidad, junto con las pésimas perspectivas existentes con respecto a las exportaciones a Europa, hace que se dude aquí que las exportaciones de la América latina se mantengan en un nivel elevado.

En las primeras semanas de la guerra hubo una alza bien marcada en el valor de las exportaciones. Esta alza fué motivada principalmente por el aumento en los precios. En estas últimas semanas, sin embargo, los precios han bajado. El café, el lino y el azúcar se cotizan mucho por debajo de lo que se cotizaban a principios de la guerra y el maíz ha bajado un 25 por ciento en comparación con los únicos productos importantes que no han bajado del máximo a que llearon al comenzar la guerra son el rigo y el cobre.

Al mismo tiempo las perspectivas de exportaciones latinoamericanas en el futuro inmediato han decaído con motivo de la eliminación de los mercados de los países escandinavos y los países bajos. Otro factor perjudicial para la América Latina es que los aliados tendrán por lo visto que dedicarse más y más a importar artículos manufacturados. Las restricciones impuestas por la Gran Bretaña sobre el algodón y los productos alimenticios es un indicio de esto.

La situación del comercio exterior argentino es un ejemplo. Durante los últimos meses de 1939 y los primeros cuatro meses del año actual, las exportaciones argentinas aumentaron notablemente, haciendo posible que los importadores argentinos a su vez aumentaran sus compras en el extranjero. Ahora la Argentina ha embarcado la mayor parte de sus cosechas de trigo y lino, pero las grandes cantidades de maíz que tiene en almacenes no pueden venderse a no ser que sea a precios ínfimos. Lo que es más ha quedado eliminado el mercado que había en Dinamarca para linaza argentina comprometida en los Estados Unidos, así es que los precios de linaza también bajarán.

Recientemente las exportaciones de los Estados Unidos a la América Latina han aumentado en un cincuenta por ciento en comparación con el año pasado. Pero si disminuyen las exportaciones latino-americanas a Europa, es seguro que las exportaciones norteamericanas a la América Latina también sufrirán una baja apreciable.

HORAS EXTRA EN LA ADUANA PARA DESPACHAR MERCANCIAS DE PROCEDENCIA PORTUGUESA

Magnífica recaudación de la Aduana: $606,783.77. Una gran remesa de bacalao. Navega hacia Cuba el vapor «Magallanes». Intenso movimiento porteño. Vapores anunciados para hoy

Horas extras

El Dr. Domingo Gutiérrez de la Solana, Director-Administrador de la Aduana de la Habana, atendiendo las peticiones formuladas por los portadores, en relación con el despacho de las mercancías portuguesas que tienen depositadas en los muelles de esta capital, dispuso ayer que se habilitaran horas extras de trabajo, en los Muelles, Almacenes, Laboratorio, Inspección General del Puerto y otros departamentos, para que atendieran al despacho de dichas mercancías, que se encuentran afectadas por las disposiciones del Tratado Comercial entre Cuba y Portugal, cuya vigencia termina mañana día 23.

Con igual motivo el Contador de la Aduana, señor Carlos Fernández de la Torre, ha habilitado horas extras en su departamento para que esta tarde sean atendidos los despachos de esas mercancías que demanden los comerciantes importadores.

El automóvil del rotario fallecido

El Dr. Carlos Sánchez Mejorada, cuñado del señor Adrián Rodríguez, rotario mexicano fallecido en esta capital en un accidente automovilista, ha solicitado de la Aduana de la Habana, disponga una justipreciación jericial del automóvil de su propiedad y que importó su felladico cuñado, al amparo del Decreto que regula el despacho de automóviles de turistas, a fin de pagar los derechos de importación que correspondan al mismo ya que por el estado en que quedó el referido automóvil después del accidente no puede llevárselo para México, habiendo resuelto dejarlo en la Habana.

Para ser renovados

Con el objeto de ser renovados fueron embarcados ayer con destino a Nueva Orleans, en el vapor americano «Toloa», 5 camiones equipados especialmente para ser destinados a exploraciones en las Minas de Motembo.

La recaudación

La Aduaan de la Habana recaudó ayer $606.783.77.

Lázaro Peña

A bordo del vapor americano «México» regresará hoy el leader obrero cubano Lázaro Peña, que asistió como delegado de Cuba a la Reunión de Obreros de la América Latina, celebrada recientemente en México.

Se ha dispuesto le sean concedidas las cortesías de estilo y franquicias aduanales correspondientes.

Grupo de excursionistas

Según informes recibidos por la Corporación Nacional del Turismo, hoy por la mañana deben llegar a esta capital en viaje de placer a bordo del vapor americano «Florida», varios miembros de la Asociación de Radio y Televisión de Filadelfia, que aprovecharán su estancia en la Habana para hacer gestiones en el mercado cubano en relación con el negocio que ellos representan.

En el propio buque llegarán 200 miembros de la Asociación de la Prensa de Carolina del Sur que vienen en viaje de excursión.

Productos cubanos

Con destino a Nueva Orleans fueron exportadas ayer en el vapor americano «Toloa», de la Gran Flota Blanca, las siguientes partidas de productos cubanos: 3.200 huacales de frutas y vegetales, 152 huacales de mosaicos, 95 pacas de esponjas, 1.000 cartones de piña en conserva, y 60 bultos de miscelánea.

Importaciones

Entre la carga general traída ayer por el ferry «Estrada Palma» procedente de Port Everglades se encuentran comprendidas las siguientes partidas: un carro de dinamita, con destino a la Cía. de Construcciones Marítimas de Cárdenas, un carro con ganado vacuno para crianza.

Dicho ferry tomó en la Habana 7 carros de piñas, un carro tanque con 10.000 galones de mieles, un carro de ladrillos.

El «Magallanes»

Los señores García y Díaz, Ltda., Agentes Generales en la Habana de la Compañía Trasatlántica Española, recibieron un cablegrama de la Agencia de dicha empresa en Lisboa, comunicándoles que a la una de la madrugada de ayer salió de aquel puerto, en viaje directo a la Habana, el vajor español «Magallanes» que conduce completo su cupo de pasajeros y carga.

Diplomático brasileño

En el avión regular de Miami regresó ayer a esta capital el Consejero Comercial de la Legación del Brasil en la Habana, señor Walter Lima Sarmanho, a quien le fueron concedidas las cortesías de estilo y franquicias aduanales correspondientes.

Murray Dorf y señora, el comerciante noruego establecido en esta capital, Conrado Skabrevick y familia, el Rvdo. Padre de la Orden de Jesús, Francisco X. L. Weiser, quien fué despedido por el Rvdo. Padre Mariano Gutiérrez Lanza, el sacerdote español, de la Orden de los Franciscanos, Rvdo. Manuel Iglesias que hará un viaje al Perú; la señorita Olga Callejo, el periodista cubano Manuel Segrera.

El senador cubano, señor José Manuel Casanova, quien va en compañía de su familia; Phillip Rosenberg, de la General Sugar Co., el cantante sueco Amrin M. Branzell, el Dr. Raúl Navarrete, Sergio Cervera, Jaime Cervera, María L. Carter, Alfredo Fernández, Antonio Suárez, el Rvdo. Cornelius J. Drewn, Marsden Leeder, y otros hasta el número de sesenta.

El «Toloa»

Procedente de Tela, Honduras y con 19 pasajeros con destino a la Habana así como carga general y 70 pasajeros turistas en su casi totalidad en tránsito para Nueva Orleans, llegó ayer mañana el vapor americano «Toloa», de la Gran Flota Blanca, que siguió viaje en las primeras horas de la madrugada de hoy rumbo al puerto americano de referencia.

En tránsito conduce el cadáver de Mr. Edward J. Thompson, que será inhumado en Nueva Orleans.

Para la Habana llegaron el químico azucarero Conrado Carvajal y señora, el ingeniero Andrés Lahuiller y señora, el sacerdote español Juan Gorostiga, César Agüero Franco y familia, Amalia Midenos de Chacis e hijo, Francisco W. Harey y familia, Daniel Dun Lany y señora, Lilliam Wilma Hansen.

Entre los pasajeros en tránsito se encuentran el cónsul panameño señor Ernesto de la Ossa y familia, el minero mexicano Humberto Tostadeel, Dr. Gabriel Sosa, médico panameño; el comandante de la Marina de Guerra de los Estados Unidos, Washbrook, quien se dirige a California, y otros.

En el «Toloa» se embarcaron, entre otros pasajeros, los señores: A. Castro, señora F. Quintero, Dr. Carlton Monsen y señora, C. M. Henry y otros.

El «Cefalu»

En ruta a puertos de la América Central, hacía los que seguirá viaje hoy, arribó ayer mañana, procedente de Nueva Orleans, el vapor hondureño «Cefalu», de la Vaccaro Line, que trajo carga general para la Habana, carga y 60 pasajeros en tránsito, la mayor parte de los cuales son estudiantes costarricenses que se dirigen a su país en viaje de vacaciones.

Van también el diplomático inglés Auburn Tatum, a quien acompaña su esposa, el periodista William E. Kirby, los geólogos Smerman Vencil y Jerome Toupe.

El «México»

Procedente de Veracruz y con pasajeros y carga general tanto con destino a la Habana como en tránsito para Nueva York, arribará a las seis y treinta de la mañana de hoy, procedente de Veracruz, el vapor americano «México», de la Ward Line, que seguirá viaje hoy mismo al puerto americano de referencia.

En dicho buque se embarcarán Mariano Guerrero jr., que va en compañía de su esposa; José Llana Díaz, Rudolf Engel, Osen C. Herwitz y señora, Hazel Wilbur, y otros.

El «Monterrey»

En ruta a Progreso y Veracruz llegará a las diez de la mañana procedente de New York, el vapor americano «Monterrey», de la Ward Line, que trae 87 toneladas de carga general la mayor parte de ella de bacalao; 12 sacos de correspondencia pública y 19 pasajeros para la Habana, así como carga general y pasajeros en tránsito.

La mayor parte de los pasajeros de este buque son turistas.

Para México se embarcarán en el «Monterrey», los señores Manuel del Valle y familia, Adolfo Pignol, Dr. Carlos Sánchez Mejorada, cuñado del rotario mexicano señor Adrián Rodríguez, que resultó muerto en un accidente automovilista registrado en esta capital, a quien acompaña su familia.

El señor José Aja Setién, empresario del team de football, Club España de México, el conocido artista de la pantalla, Leopoldo Ortín (Chato) y familia, Hermenegildo Saro, y otros.

Barcos con carga

Con carga general llegaron ayer los ferries «Seatrain New Orleans», que procedía del puerto de su nombre; «Seatrain New York», que también vino de New Orleans, y «Estrada Palma», que procedía de Port Everglades, y el buque de bandera americana «Hagan», que llegó de Puerto Tarafa con un cargamento en tránsito que completará en la Habana.

Las salidas

Durante el día de ayer salieron los vapores: «Frisco», de bandera noruega para Grand Turk, Islas Turcas, donde tomará un cargamento de sal; «Seatrain New York», para el puerto de su nombre; «Leonidas M.», de bandera griega, para Veracruz; «Estrada Palma», para Port Everglades; «Cuba», para Key West y Tampa.

Barcos que se esperan

Hoy son esperados los vapores «Florida», que viene de Miami con 460 pasajeros, la mayor parte de ellos estudiantes; «Monterrey», que procede de New York; «México», que viene de Veracruz; «Hvoslef», que viene de puertos del Golfo con carga general; «Port Antonio», que procede de Cristóbal.

Mañana llegarán el «Imperial» que viene de Valparaíso y escalas en ruta a New York; «Seatrain Havana», que procede de New York, y «Estrada Palma», que viene de Port Everglades.

Los PROGRAMAS de HOY

ALKAZAR Consulado 302. Teléfono A-6869.
Desde la 1:30 revista, noticiero cubano, NINOSKA con Greta Garbo y Melvyn Douglas y EL HEROE DE TONTONIA con Frank Morgan. Mayores 20 hasta las 6:30 y 30 después. Niños 15 y tertulia 10.

ACTUALIDADES
Desde las 2 revista, comedia, LOS HIJOS DE LA FARANDULA con Mickey Rooney y Judy Garland y LA ESPIA FASCINADORA con Boris Karloff y Margaret Lindsay.

AUDITORIUM Calzada y D, Vedado. Teléf. F-4455.
A las 5:15 y 9:45: EL DESPERTAR DEL MUNDO con Carole Landis y otros. A las 4 y 8:30: PEPITA QUIERE DIVORCIARSE con Peny Singlerton. Mayores 30 por la tarde y 40 por la noche. Niños 20 y tertulia 10.

BELASCOAIN Belascoaín y Peñalver. Teléf. U-5200
Desde las 5 revista, comedia, variedad, LAS HECHICERAS y RECUERDAS con Geer Garson y Robert Taylor. Mayores 15 hasta las 6:30 y 20 después. Niños y tertulia 10. Mañana: El mismo programa.

BELGICA Egido y Corrales. Teléf. A-9128.
A todas horas revista, comedia, LA MECA DEL DIVORCIO con Sidney Toler y EL DILEMA DE UN HIJO con Richard Dix y Richard Greene. Mañana: La fuga y El dilema de un hijo.

CERVANTES Lamparilla y Compostela. Teléf. M-6494.
A todas horas revista, cartón, comedia, NOCHE DE SORPRESAS con June Lang y VOLUNTARIOS A LA FUERZA con los Hnos. Ritz y Jane Withers. Mañana: Fuego a dos manos, Nancy Steele ha desaparecido y Voluntarios a la fuerza.

COLONIAL Reina, 309. Teléf. A-7879.
Desde las 5 revista, un cartón, un documento, HAY QUE SER JOVEN con Jed Prouty y TAMBORES DE GUERRA con Henry Fonda y Claudette Colbert. Mayores 15 hasta las 6:30 y 20 después. Niños y tertulia familiar 10. Mañana: El mismo programa y episodio.

COMEDIA Animas y Prado. Teléfono A-6737.
Desde las 3 revista, noticiero cubano, comedia, cartón, POR UN DESLIZ y ENEMIGOS OCULTOS con Warren Hull. Mayores 20 hasta las 6:30 y 30 después. Niños 15 y tertulia 10.

CUATRO CAMINOS
Belascoaín No. 1.107. Teléf. M-3676.
Desde las 2 revista, cartón, episodio de Temerarios del círculo rojo, CRIMINAL A RAYA con Bob Levingne y EL REY DEL TANGO con Hugo del Carril. Mayores 15 hasta las 6:30 y 20 después. Niños y tertulia familiar 10. A las 12 de la noche: Eran siete hermanas, Vidas cruzadas y episodio.

ENCANTO Neptuno, 161. Teléf. M-6055.
Desde las 3:30 revista, noticiero cubano, cartón, LA VELEIDOSA con Ray Milland y MARINEROS DE AGUA DULCE, con Stan Laurel y Oliver Hardy. Mayores 40 hasta las 6:30 y 50 después. Niños 20.

FAVORITO Belascoaín, 809. Teléf. U-2650.
Desde las 5 revista, variedad, episodio 11 de LA SOMBRA DEL TERROR, CUATRO HERMANAS con las Hnas. Lane y LA DETECTIVE PRIVADA con John Payne. Mayores 15 hasta las 6:30 y 20 después. Niños y tertulia familiar 10.

FLORENCIA San Lázaro 1.004 Teléf. U-3533.
Desde las 2:30 revista, episodio 14 de La Sombra del Terror, VUELVE EL HOMBRE INVISIBLE con Sir Cedrid Hardwicke y VENGANZA DE MUJER con Preston Foster. Mayores 20 hasta las 6:30 y 30 después. Niños 15. Tertulia 10 centavos.

FAUSTO Prado No. 201. Teléf. A-7800.
Desde las 3:30 revista, noticiero cubano, comedia y MI MUJER FAVORITA con Irene Dunne y Gary Grant. Mayores 40 hasta las 6:30 y 50 después. Niños 20 y tertulia 15. Mañana: Mi mujer favorita y Cinco huerfanitos.

GRIS Baños y 17, Vedado. Teléfono F-4292.
A las 5:30 y 9:45: LA SONATA DEL LOCO con Maureen O-Hara. A las 4 y 8:30: EL IDOLO DEL ASTILLERO con Gracie Field. Mayores 20 y niños y tertulia 10. Mañana: Esposa de día y Mamá quiere casarse.

HABANA Mercaderes, 311. Teléf. M-2678.
Desde la 1 p. m. revista, episodio de La vuelta del llanero, EL CABALLO DEL PUEBLO con Enrique Serrano y Olinda Bozán, BUSCO MARIDO PARA MI MUJER con Luis Araca y CHICAS PELIGROSAS con Kent Maynard. Mañana: Mujer o demonio, La dama de los diamantes y Entre ladrones.

INFANTA Ave. Menocal, 357. Teléf. U-3700.
Desde las 2:30 revista, variedad, RUBIA, SOLTERA Y PELIGROSA con Lynn Bari y SHERLOCK HOLMES con Ida Lupino y Basil Rathone. Precios de costumbre. Mañana: El mismo programa y episodio.

LARA Prado, 353, esquina a Virtudes. Teléf. M-2421.
Desde las 2 y a las 5 y 8:30 revista, cartón, ACUNO DE AMOR con Gary Grant y EL DIABLILLO SENTIMENTAL con Johny Sheffield. Mayores 10 hasta las 5 de la tarde y 15 después. Niños 10. Mañana: La desdeñada, Ayuno de amor y otras.

LIRA Industria y San José. Teléf. M-4474.
Desde las 2 revista, comedia, cartón, TAMBORES DE GUERRA con Claudette Colbert y Henry Fonda y SENDEROS DE ESPINAS con Ginger Rogers y Joel Mc Crea. Mayores 15 hasta las 6:30 y 20 después. Niños 10. Mañana: El mismo programa.

MAJESTIC Consulado, 210. Teléf. M-4477.
Desde las 2 revista, comedia, cartón, EL IDILIO DEL DR. CHRISTIAN con Jean Hersholt y SENDEROS DE ESPINAS con Ginger Rogers y Joel Mc Crea. Mayores 15 hasta las 6:30 y 20 después. Niños y tertulia familiar 10.

MANZANARES e Infanta. Carlos III Tel. U-3354.
En tanda y función nocturna revista, comedia, cartón, DIARIO DE ESCANDALOS con Otto Krugger y EL REY DEL TANGO con Hugo del Carril y Amanda Ledesma. Mañana: Al amparo del terror, Diario de escándalos y El rey del tango.

MARTI Dragones y Zulueta. Teléf. M-2724.
Desde las 2 revista, noticiero cubano, cartón, HIJOS DE LA FARANDULA con Mickey Rooney y Judy Garland y MI REINO POR UN AMOR con Errol Flyn. Luneta 15 hasta las 6:30 y 20 después. Niños 10. Tertulia 5 hasta las 6:30.

MODERNO 10 de Octubre 365. Teléf. X-1305.
A las 5 y j:30: Revista, documental cubano, VUEVE EL HOMBRE INVISIBLE con Sir Cedrick Hardwicke y VENGANZA DE MUJER con Preston Foster. Mayores 20 hasta las 6:30 y 30 después. Niños 15. Tertulia 10 hasta las 6:30 y 15 después. Niños 10. Mañana: Luna de miel, Yo no nombraré al asesino, etc.

NEPTUNO Neptuno, 507. Teléf. M-1515.
Desde las 2:30 revista, episodio 15 de La Sombra del Terror, NICK CARTER, GRAN DETECTIVE con Walter Pidgeon y AMORE DE CABARET con Rita Preston Foster. Mayores 20 las 6:30 y 30 después. Niños 15. Mañana: Este mismo programa.

OLIMPIC Línea y B., Vedado. Teléf. F-3711.
A las 4:15 y 8:30: NICK CARTER, GRAN DETECTIVE con Walter Pidgeon. A las 5:30 y 9:45: CASAMIENTO EN BUENOS AIRES con Nini Marshall y Sabina Olmos. Mayores 20 hasta las 6:30 y 30 después. Niños 15 Tertulia 10 por la tarde y 15 por la noche.

PAYRET Prado y San José. Teléfono A-7157.
Desde las 2 revista cubana y mundial. HEROES SIN FAMA con Angel Magaña y LA CASA DEL RECUERDO con L. Lamarque. Mayores 20 hasta las 6:30 y 30 después. Niños 15 y tertulia 10. Mañana: La casa del recuerdo y Héroes sin fama.

REINA Reina y Rayo. Teléf. M-2272.
Desde las 2 revista, noticiero cubano, epis. 1 de Temerarios del Círculo rojo, CHAN EN LA CIUDAD EN TINIEBLAS con Sidney Toler y EL REY DEL TANGO con Hugo del Carril. Mayores 15 hasta las 6:30 y 20 después. Niños y tertulia fam. 10. Mañana: El mismo programa.

RIALTO Neptuno y Prado. Teléf. M-1831.
Desde las 2:30 revista cubana y mundial, DULCE ILUSION con Deanna Durbin y Kay Francis y EL PRECIO DEL SILENCIO con Margaret Lindsay. Mayores 30 hasta las 6:30 y 40 después. Niños 20. Mañana: El mismo programa.

RIVIERA 23 No. 507, Vedado. Teléf. F-2040.
En tanda y noche revista, noticiero cubano, LA BALA MAGICA con Edward G. Robinson y EL RUISEÑOR PELEA con John Payne. Mayores 30 por la tarde y 40 por la noche. Niños 20 y tertulia 15. Mañana: Este mismo programa.

RIVOLI 4 y 5, La Sierra. Teléf. FO-2682.
A las 4 y 8:30: Una variedad, episodio 9 de El Camino de Oregón, LA NIÑA ES UN ENCANTO con Danielle Darrieux y LA SONATA DEL LOCO con Maureen O-Hara. Mañana: Vuelo de rescate, La sonata del loco y episodio.

ROXY 14 entre «A» y Primera. Teléf. FO-4255.
A las 3 y 8:30: Revista, cartón, episodio 3 de Conquistando tierras, TRES HORAS TRAGICAS con Margot Stevenson y MI REINO POR UN AMOR con Bette Davis y Errol Flyn. Mañana: Este mismo programa desde la 1:15.

SAN FRANCISCO
San Francisco 263, Víbora. X-1700.
En tanda y función nocturna revista, comedia, CASAMIENTO EN BUENOS AIRES con Nini Marshall, Sabina Olmos y otros y LA CARGA DE LOS VALIENTES con George OBrien. Tertulia familiar 10 cts. Mañana: Casamiento en Buenos Aires, La revancha del Santo y Los tres mosqueteros.

SANTOS SUAREZ
Santos Suárez y San Benigno, I-4600.
En tanda y función nocturna revista, comedia, LOBOS DEL NORTE con George Raft y GULLIVER EN EL PAIS DE LOS ENANOS (en colores). Mayores 15 en la tanda y 20 por la noche. Niños y tertulia 10. Mañana: El rey del tango y Dos sabias solteronas.

TRIANON Línea No. 706. Vedado. F-2403.
A las 4 y 8:30: EL PODER DEL MAS ALLA con Jean Parker. A las 5:15 y 9:45: IRENE con Ann Neagle, Ray Milland, Allan Marshall y otros. Mayores 30 por la tarde y 40 por la noche. Niños 20 y tertulia Mayores 20 y niños 10. Mañana: Este mismo programa.

VEDADO Calle B entre 27 y 29, Vedado. Teléf. F-3128.
A las 4:30 y 8:30: Revista y SOLO VIVIMOS UNA VEZ con Henry Fonda. A las 5:45 y 9:45: MI HIJO con Madeline Carroll y Brian Aherne. Mayores 20 en la tanda y 30 por la noche. Niños 10. Mañana: Los hermanos Max en el circo, Esposa de día y Un día en las carreras.

VERDUN Consulado 214. Teléf. A-9206.
Desde las 2 revista, noticiero cubano, documental, HIJOS DEL HAMPA con Deniss Moore y LUNA DE MIEL con Merle Oberon. Mayores 15 hasta las 6:30 y 20 después. Niños y tertulia familiar 10. añana: Este mismo programa.

VIOLETA Monte No. 755. Teléf. M-3238.
A todas horas noticiero, cartón, comedia, MR. MOTO EN FUGA con Peter Lorre y EL DILEMA DE UN HIJO con Richard Greene y Richard Dix. Mañana: Memorias del Hawai y El dilema de un hijo.

WILSON Belascoaín y San Rafael. Teléf. U-5863.
A la 1:45, 5:00 y 8:15: LOS HERMANOS MARX EN EL CIRCO. A las 3:15, 6:45 y 9:45: LUNA DE MIEL con Merle Oberon y Rex Harrison. Mayores 15 hasta las 6:30 y 20 después. Niños 10. Mañana: Este mismo programa.

PRADO P. de Martí, 210. Teléf. M-2822.
Desde las 2 revistas, cartón, LOS HIJOS DE LA FARANDULA con Mickey Rooney y Judy Garland y EN UN BURRO TRES BATURROS con Sara, Carlos Orellana y Joaquín Pardave. Precios populares. Mañana: este mismo programa desde la 1.

BORRE ESE COMPLEJO DE INFERIORIDAD!

SI SU ESFUERZO EN TODO ES DOBLE, POR CAUSA DE ESTAS DOLENCIAS DEL

ESTOMAGO —E— INTESTINOS

TOME: CASSOR

MUY INDICADO CONTRA:

ACIDEZ GASTRICA
DISPEPSIAS HIPERACIDAS
ULCERAS DEL ESTOMAGO
GASTRITIS
GASTRALGIAS
GASES

EN POLVO Y EN TABLETAS
DE VENTA EN FARMACIAS

PILDORAS ORIENTALES

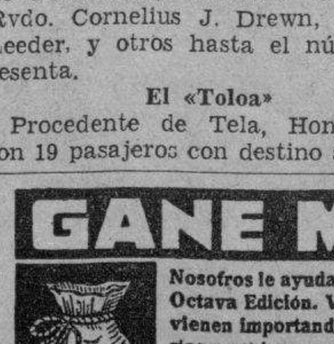

SENOS DESARROLLADOS, RECONSTITUIDOS, HERMOSEADOS con las «Píldoras Orientales». Salud y belleza, siempre inofensivas, beneficiosas a las damas. Solicite el folleto, envío bajo sobre sin membrete. Diríjase a P. Orientales, apartado 1244, Habana.

GANE MAS DINERO

Nosotros le ayudaremos. Pida Catálogo "gratis" del Recetario "Formoso" Octava Edición. Verá así lo fácil que es fabricar muchos artículos que se vienen importando, sin experiencia ni gran capital. Examínelo en Librerías y verá que entiende sus fórmulas. Si no lo encuentra, escríbanos. Hágalo hoy. Contiene muchos secretos industriales y 42 Patentes para fabricar más de 400 artículos de consumo diario. Lo recomiendan Ministros, Químicos, Ingenieros, Farmacéuticos, Industriales y particulares. Se vende en 32 Naciones. Fué premiado. 1.028 páginas. Interesa a la industria y a todos los hombres. Examínelo o pida Catálogo y se convencerá.

PROCEDIMIENTOS INDUSTRIALES A. FORMOSO CORUÑA-ESPAÑA EDIFICIO-FORMOSO

M.E.C.D. 2016

...tinúan obras ...la ruta de ...Arroyo Naranjo

...one el Gobernador en ...o de Capdevila al citado ...o, a instancia de vecinos

...s de asistir a la inaugura... ...Servicio de Radio de la Po... ...acional, acto que quedó muy ...e trasladó a su despacho del ...o Provincial, el gobernador ...Habana, doctor Adelardo Val...olfi.

...ngeniero jefe de Obras Públi... ...inciales, señor Manuel Cas... ...e entrevistó con él, informán... ...ogo a los periodistas de que ...ecibido órdenes del señor go... ...ra para hacer un presupues... ...os gastos que pueda ocasionar ...ción de la carretera de Cap... ...a Arroyo Naranjo, de la cual ...terminó un tramo de kilóme... ...medio y faltan cerca de tres

...propósito del doctor Valdés ...continuar los trabajos en ...ionada ruta hasta el mismo ...de Arroyo Naranjo.

...el honorable señor Presi... ...de la República, como los ve... ...propietarios y clases vivas de ...localidades, se encuentran ...teresados en las obras.

...ediatamente que el ingeniero ...termine de confeccionar el ...esto de referencia, será ele... ...gobernador, esperándose que ...ajos se reanuden en seguida.

...ada de Amigos del coronel Batista»

...se constituye en el barrio de ...Naranjo, la «Avanzada de ...del coronel Batista», en la ...Real 99, a las 8 y media de la ...quedando invitados por este ...todos sus amigos y simpati...

...to asistirán—según se infor... ...s reportes por varios miem... ...la Avanzada que visitaron ...Gobierno Provincial—, desta... ...elementos de la Coalición So... ...Democrática.

...el doctor Valdés Astolfi en ...cibimiento al coronel Batista

...Doctor Adelardo Valdés Astolfi, ...ador de La Habana, se en... ...trabajando activamente con ...cionalistas de la provincia, pa... ...el recibimiento que se tribu... ...al coronel Fulgencio Batista, candidato de la CSD. a la Presidencia de la República, revista caracteres extraordinarios.

Nos dijo el doctor Valdés Astolfi, que La Habana hará pálido cuanto los orientales han hecho en honor de los candidatos de la Coalición.

HOY SABADO puede usted comprar muy barato si visita el

Bazar Inglés

En artículos para playa tenemos el mejor surtido y la seguridad de que nuestros precios no tienen competencia.

En camisas de sport y "ensembles" para caballeros tenemos los más modernos tipos a precios rebajadísimos.

Camisetas P. R. tenemos todos los estilos y a pesar de la guerra las seguimos liquidando al mismo precio.

El BAZAR INGLES está ahora en el local de

LA ISLA DE CUBA

Monte y Factoría

VEHICULOS CIRCULADOS

Por transitar con exceso de velocidad, ayer fueron circulados por la policía, los vehículos siguientes:

Segunda Estación: 9687.
Séptima Estación: 67743.

PELETERIA

La Gran Señora

Instalada provisionalmente en su nuevo local, COMPOSTELA, ENTRE TENIENTE REY Y MURALLA

SEGUIMOS LIQUIDANDO NUESTRAS EXISTENCIAS

Muestras "Nun Buch", a $6.00. "Brown Bill", $3.50

Para señora, a $1.50, $2.00 y $3.00

Muchos tennis de playa, desde $0.80 hasta $2.00

APROVECHE, QUE ESTO SE ACABA

Crónica Habanera

EN EL CASINO DEPORTIVO

Interés enorme ha despertado en nuestra sociedad el anuncio de la magnífica fiesta de esgrima que tendrá efecto el próximo jueves, día 27, en el suntuoso Beach Club de Miramar, del Casino Deportivo de la Habana.

Fiesta brillante, en su doble aspecto deportivo y social, que ha sido puesta bajo la dirección del comandante Ramón Fonts, y que dará comienzo a las nueve y cuarto de la noche, con el siguiente programa:

Primer Asalto a Florete (femenino): señoritas Elcira Loret de Mola y Xiomara Martín, miembros del equipo del Miramar Yacht Club.

Segundo Asalto a Florete: señor Sergio L. Barrena, tres veces campeón de Cuba (Olímpico) y señor Ignacio Taboada, Campeón de Cuba (Tirador Internacional).

Tercer Asalto a Sable: Sr. Francisco Gómez, Campeón Junior de 1940, y Sr. Julio Forcade, Campeón Junior de 1935.

Cuarto Asalto a Espada: señor Eugenio Gárate, Campeón Centroamericano de Espada, y Sr. Eugenio Sardiña, Campeón de Cuba de Espada.

Quinto Asalto a Espada: Sr. Enrique R. Izquierdo, Profesor del Casino Español de la Habana, y Sr. Francisco Martín, Miembro del equipo del Casino Español.

Sexto Asalto a Espada: Sr. Carlos Lamar, Campeón de Florete (Olímpico) y Sr. José L. Sánchez, Campeón Junior de 1940.

Séptimo Asalto a Sable: Sr. Rafael Caminero, miembro del equipo del Casino Español y Sr. Rafael Inclán, Miembro del equipo del Capitolio Nacional.

Y Octavo Asalto a Florete: Sr. Julio Cayado, dos veces Campeón de Cuba (Olímpico) y Sr. José L. Bacallao (Profesor del Miramar Yacht Club).

Como es sabido, los señores socios del Casino Deportivo de la Habana, podrán llevar invitados, solicitando previamente la invitación.

Traje: etiqueta de verano.

SIMPATICO ASALTO.—Hortensia Maciá y del Monte, la lindísima jeune fille, fué objeto anoche de un simpático asalto, organizado por un grupo de muchachas y jóvenes de nuestra sociedad.

Tuvo efecto en la residencia de sus padres, el conocido matrmionio Pepe Maciá y Mercy del Monte, en el reparto Miramar.

Fué servido un riquísimo buffet.

Y se bailó animadamente hasta tarde.

Entre las señoritas allí reunidas, se encontraba este grupo encantador:

Betty Lamar, Mercedes Santa Cruz, Graciella García Montes, Ofelia Morales, Graziella Xiqués, Amalita G. Ferregur, Yolanda Gutiérrez, Hortensia Menocal, Loló Pagliery.

Silvia Bru, Ana María Gash, Pilar Lamadrid, Gloria Gamba, Alicia Gastón y María Elena Villegas.

Y los jóvenes:

Mayito Menocal, Armando Sánchez Agramonte, Pedro Santa Cruz, Carlos Gastón, Luis Garrigó, Néstor Porto, Pablo Carreño, José Antonio y Enrique Gorrín, Luis Echevarría.

Leslie y Víctor Pantín, Carlos Figueroa, Tití Longa, Lorenzo Lamadrid, Mayito Seiglie y Ernesto Font.

LA RIFA DE LA LIGA CONTRA EL CANCER.—Se acerca la fecha de la rifa de la Liga contra el Cáncer que, como saben todos, ha sido fijada este año para el 7 de julio.

Dicha rifa, en opción a tres premios magníficos, ha despertado el más grande interés en toda la República, al extremo de encontrarse casi agotadas las papeletas que valen cuarenta centavos con dos números.

La comisión organizadora de esta rifa está muy complacida de la magnífica acogida que han tenido en todas partes de la Isla las papeletas de la Liga y nos ruega dar las gracias a todos en general.

Será un éxito, sin duda.

EN SAN JUAN DE LETRAN.—Una lucida ceremonia nupcial se llevará a efecto esta noche, en la iglesia de San Juan de Letrán.

Nos referimos al enlace de la bella y encantadora señorita Elsie Corbera y Miró con el doctor Mario Padrón y Rivas, señalado para las nueve y media.

Para dicho enlace lucirá la iglesia un precioso adorno floral.

Lo reseñaremos.

LA FIESTA DE ESTA NOCHE EN EL CASINO ESPAÑOL.—Muy lucida, brillantísima, promete resultar la fiesta que se celebrará esta noche, dando comienzo a las nueve, en el balneario que posee el Casino Español de la Habana en la Playa de Marianao.

Trátase de la tradicional «Fiesta española».

Para la misma reina gran entusiasmo entre los miles de socios de aquella prestigiosa sociedad, por lo que se espera una extraordinaria concurrencia.

Desde hora temprana dará comienzo el baile con la aplaudida orquesta «Havana Casino» y con el septeto «Casino».

Habrá tiovivo, kioscos de chocolate, churros, manzanilla y otras clases de bebidas, lo que, unido a la iluminación a base de farolitos, dará a los dominios del Casino el aspecto de verbena.

Además se sabe que todas las damas vestirán trajes regionales españoles y así también algunos caballeros.

Habrá un show, con interesantes números.

Las personas que vayan a comer tendrán que reservar sus mesas directamente al Casino.

Será una gran fiesta.

HOGAR FELIZ.—El señor Miguel A. Gutiérrez y su encantadora esposa Nena Erdmann, han visto alegrado su hogar con el nacimiento de una hermosa niña, venida al mundo con toda felicidad, el lunes último.

Al enviarles nuestra felicitación, lo hacemos también a los abuelos de la recién nacida, el respetble matrimonio Miguel Gutiérrez y Ana María Torroella.

PRODUCTOS DE UNA FIESTA.—Damos cuenta a continuación del reporte enviado por la Sociedad Nacional Cubana de la Cruz Roja, de los productos obtenidos por el Comité de Auxilio a la Cruz Roja finlandesa en las fiestas que recientemente se celebraron.

La recaudación, que alcanzó la cantidad de $2,600.19, fué obtenida de la siguiente manera:

En el Jockey Club . . .	$ 835.67
En el beneficio cinematográfico en el teatro «Encanto»	$ 1,252.08
Donativos	$ 512.44
Total	$ 2,600.19

Relación de los gastos:

Costo de impresión de tickets, alcancías, etc. . .	$ 49.75
Alquiler del teatro . . .	$ 550.00
Total	$ 599.75
Giro a la Finnish Red Gross	$ 2,000.00
Saldo en el banco	$ 0.44

NACIMIENTO.—Muy congratulados se han visto con motivo del nacimiento de su tercer hijo, una linda niña, el doctor Héctor Garcini, secretario de la Administración Municipal y su bellísima esposa María del Carmen Leal.

El doctor Héctor Rocamora, joven y talentoso ginecólogo, asistió a la señora de Garcini en la clínica de la calle 19 número 1002.

Felicidades.

SI PADECE USTED ESTREÑIMIENTO, ¡LEA ESTO!

Recuerde que no todos los organismos son iguales.

Todos los organismos son distintos y esa es la razón por que han fallado tantos laxantes. Lo que a uno hace bien a otro puede que no le surta efecto. Al elegir un laxante fíjese en tres cosas: 1° si es irritante. 2° si al cabo de algún tiempo necesita aumentar la dosis. 3° si le afecta la digestión.

Sin pretender ser el remedio único y perfecto para el estreñimiento, la fórmula de Brandreth excluye los tres inconvenientes mencionados—cosa sumamente importante para la salud—y posee la particularidad de que obra a las diez horas más o menos de tomarse las píldoras. El efecto es lento, pero satisfactorio. Tomándolas después de la cena las Píldoras de Brandreth producen sus resultados a la mañana siguiente y uno se siente apto y dinámico para las tareas del día.

Los seis diferentes ingredientes que componen las Píldoras de Brandreth están combinados para obrar sólo sobre el intestino grueso—sin afectar la digestión, sin causar irritación. Haga un ensayo pronto con las Píldoras de Brandreth. No prometen milagros, pero, por sus resultados, prueban ser un remedio de confianza.

BEAU SITE CLUB.—Inicia hoy su temporada de verano el «Beau Site Club», lindísimo centro de recreo instalado en «Villa Mina», en Buena Vista.

A partir de hoy, todos los sábados y domingos se celebrarán allí animados tés bailables que comenzarán a las cinco de la tarde para prolongarse hasta la una de la madrugada.

Los señores José Gelabert y Charles A. Simpson, a cuyo cargo está la dirección del Club, han venido trabajando afanosamente para dotar a aquel sitio de múltiples atractivos.

Ha sido contratada una magnífica orquesta.

No dudamos que esta grata nueva será acogida con simpatía y se darán cita allí destacados elementos de nuestra sociedad.

MISA DE REQUIEM.—Pasado mañana, lunes, día 24, se celebrarán en la iglesia de San Francisco de Asís solemnes honras fúnebres por el eterno descanso del alma de la inolvidable señora Ana M. Machinea viuda de Fernández, de cuya sentida desaparición se cumple el primer aniversario.

Invitan para este piadoso tributo de amor y de recuerdo, sus hijos Cándido, Silvia y Pedro Fernández Machinea, este último compañero en la crónica social.

FELICITACION.—Se la enviamos con estas líneas a la encantadora y culta señorita María Victoria de Caturla y Bru, aventajada alumna del último año de la facultad de Filosofía y Letras de nuestra Universidad Nacional, con motivo de haber ganado, en reñidas oposiciones, el premio extraordinario «Elías Entralgo».

Corresponde a la señorita Caturla el honor de ser la primera mujer que obtiene este premio en la Universidad.

Enhorabuena.

VIAJEROS.—Embarcaron ayer para Curazao, donde permanecerán una temporada, los distinguidos esposos Alex Curiel y Selma Marchena, acompañados de sus dos hijas.

Han regresado de Miami, donde disfrutaron de los primeros días de su luna de miel, los jóvenes recién casados Dick Sierra y Tina Romagosa.

DE LA CASA CULTURAL.—Esta noche, a las nueve, se celebrará en los salones de la Casa Cultural de Católicas, la exhibición del primer noticiario cinematográfico de las actividades de dicha entusiasta sociedad.

Para dicho acto, están invitados todos los asociados y sus familiares.

Se verá muy concurrido.

OPERADAS.—Ha sido sometida a la extirpación de las amígdalas, la gentil señorita Carmen Bernardes y Díaz Pairo, tan celebrada en nuestros salones.

El doctor Pedro Manuel Souza, joven y notable especialista, realizó dicha operación con su habitual maestría.

También ha sido operada de las amígdalas, la joven y bella señora Graziella de la Campa de Ruth, por el doctor Miguel A. Abalos, el conocido especialista.

La señora de Ruth se encuentra en vías de franco restablecimiento.

BODA NOTARIAL.—Ante el notario doctor Francisco Zabarte contraerán matrimonio hoy la encantadora señorita Felina Martínez Díaz y el caballeroso señor Jesús Moreno Albuerne.

Testificarán por ella los señores Juan Moreno, Francisco Rodríguez y Francisco Galán y por el novio los señores Gabriel Moreno y Roberto Rodríguez.

NOTAS BREVES.—Enviamos nuestra felicitación al talentoso joven Flavio Galbán, que obtuvo con altas calificaciones el premio de «Highest Honor del Intermediate», en la Ruston Academy.

En una de nuestras principales clínicas, fué operado el simpático joven Eduardo de Juan Irizar, hijo de nuestro estimado compañero Luis de Juan Puñal.

Dicha intervención la llevó a cabo el doctor Inclán, notable especialista, a quien felicitamos al mismo tiempo que deseamos al paciente un rápido restablecimiento.

Tras el requisito de la petición de mano, han formalizado sus relaciones amorosas, la bella señorita Marina Díaz y González y el cumplido joven Carlos Ruiz López, quienes han venido recibiendo numerosas felicitaciones.

Luis DE POSADA.

LA INFLUENCIA DEL CINE

En un despacho de la Prensa Asociada desde Columbus, Ohio, Estados Unidos, se dice lo siguiente:

«Hoy se ha registrado aquí el nacimiento de un niño, en cuyo certificado se da solamente el nombre de la madre. En el espacio reservado para el del padre se escribió: «Se lo llevó el viento».

(Como se sabe tal es el título de la película que ha alcanzado mayor éxito en los últimos tiempos).

EL DIA DE LA SOCIA EN LAS CATOLICAS CUBANAS

Animada ha de ser la celebración del Día de la Socia, en ela prestigiosa Asociación de Católicas Cubanas, aniversario de su fundación en 1919 en la iglesia de la Merced.

Por la mañana, a las ocho, misa de comunión y mitin cívico social en los corredores de esta iglesia, haciendo uso de la palabra mientras el desayuno, la doctora Bannatini, profesora de nuestra Universidad Nacional.

Por la tarde, en el sanatorio La Milagrosa, a las cinco de la tarde, develación del monumento a la Virgen Milagrosa, en el patio interior e inauguración del servicio de aire acondicionado, actos que serán presididos por el excelentísimo señor nuncio apostólico Jorge Caruana y en los que hará uso de la palabra el reverendo padre Basilio Jiménez, cura párroco del Vedado.

Ha de constituir esta celebración un gran acontecimiento religioso social el próximo domingo.

ESPERANZA TRAGICA

En Londes, durante la noche llena de las tinieblas impuestas por la guerra, Jock retornaba a su casa con la botella de «whiskey» con que quería celebrar las Pascuas metida en un bolsillo del pantalón. Al chocar con un poste del alumbrado situado junto a la acera, sintió con pavor que algo frío le corría por la pierna derecha.

—Por todos los dioses —exclamó: Tengo la esperanza de que sea sangre!

¿NERVIOSA, DE MAL HUMOR "TODOS LOS MESES"?

Vea POR QUE el Compuesto Vegetal de Lydia E. Pinkham es el verdadero "amigo" de la mujer.

Algunas mujeres sufren periódicamente, todos los meses, agudos dolores, malestares, se quejan de la espalda debido a ciertos desórdenes orgánicos mientras a otras les afecta los nervios y se muestran inquietas, disgustadas y de mal humor.

¿Por qué no tomar el Compuesto Vegetal de Lydia E. Pinkham, preparado *especialmente* para hacer que las mujeres cansadas, nerviosas y decaídas sonrían a la vida en esos *días difíciles?* El Compuesto de Pinkham no contiene drogas nocivas, está hecho de beneficiosas raíces y hierbas cada una de las cuales contribuye *particularmente* a AYUDAR A LA MUJER. El Compuesto Vegetal de Lydia E. Pinkham es famoso desde hace más de medio siglo. Pruébelo.

***Importante*— No hay substituto del Compuesto Vegetal de Lydia E. Pinkham. *No se deje engañar con imitaciones.* Obtenga el legítimo y original.**

La avena como factor de belleza

El jabón "*BURBUJAS*" fabricado bajo la fórmula de los *Laboratorios SEYDEL* de Zurich, Suiza; es un jabón que contiene proporcionalmente en cada pastilla *EXTRACTO DE AVENA* --astringente y balsámico-- producto que conserva y produce la tersura de la piel más delicada, a la vez que facilita la transpiración y limpia los bordes porosos.

El jabón "*BURBUJAS*", al penetrar en la piel por los poros, lleva consigo la concentración de materias purísimas, siendo, cada pastilla de *Jabón "BURBUJAS" un tratamiento científico de higiéne, salubridad y belleza.*

Burbujas

El famoso jabón europeo a base de avena, especial para el cutis.

LABORATORIOS CIENTIFICOS DE PRODUCTOS DE BELLEZA

SEYDEL ZURICH SUIZA

San Juan

Día de Regalos. Aunque sea con poco dinero, su significado es mucho.—Un regalo de los que aquí mencionamos multiplicará su afecto.

Sobrecamas, Juegos de Cama, Manteles, Tapetes, Cortes de Vestidos y Carteras

Pijamas, Camisas, Corbatas, Calcetines y Cinturones

TODO BIEN PRESENTADO. SU DINERO LE ALCANZA PARA EL PRESENTE QUE DESEE

ROPA-SEDERIA CONFECCIONES TFNO-M-3498 — ALMACENES EL SOL MENENDEZ Y GRANDA — MAXIMO GOMEZ (MONTE) 309 FRENTE A AMISTAD

Procedente de Francia e Italia

acabamos de recibir un extenso surtido en CONFITURAS de las más acreditadas marcas de estos dos países, lo que ponemos en conocimiento de nuestra distinguida clientela. Como una especialidad de esta casa, le ofrecemos todos los domingos Empanadas y Pasteles de Pollo.

CASA SUAREZ

San Lázaro, 10 — Teléfono M-7047

M.E.C.D. 2016

ADVERTENCIA
Cuando tenga acidez, indigestión, gases en el estómago o pesadez después de comer - y necesite Vd. comprar Magnesia Bisurada, exija la legítima.- Si su farmacia no la tiene, vaya a otra: pero NO ADMITA SUSTITUTOS.

SOCIEDADES ESPAÑOLAS

LA MAGNA LABOR EDUCACIONAL DEL CENTRO DE DEPENDIENTES, CONOCIDA OFICIALMENTE POR LAS AUTORIDADES

La estadística general de la enseñanza, enviada por el regio plantel a la Secretaría de Educación de la República. Allí se destaca el enorme éxito logrado por la Escuela Primaria Superior

Ha rendido cuenta en amplio informe a las autoridades escolares de su labor durante el Curso 1939-40 el plantel de la Asociación de Dependientes del Comercio de La Habana.

A la Secretaría de Educación se ha enviado la estadística general de la enseñanza en su condición de escuela privada correspondiente al distrito escolar de La Habana, consignando el número de alumnos ingresados durante el Curso y relacionándolos según el sexo, el promedio diario de matrícula por hembras y varones, el promedio diario de asistencia, que fué muy elevado, y el tanto por ciento de asistencia en relación con el promedio de matriculados. Se agrupan en el informe los alumnos por grados y edades, y se hace constar el número de profesores, los títulos que poseen y su dedicación dentro del Plantel.

En cuanto a la Escuela Primaria Superior, se ha rendido cuenta con una relación taxativa de todos los alumnos que cursaron el séptimo grado durante el Curso último, con expresión de su edad y nacionalidad y las calificaciones obtenidas en cada una de las disciplinas que forman el programa de dicho grado. Esta escuela, como es sabido, alcanzó en Dependientes extraordinario éxito, y se sostuvo con una matrícula muy alta, la misma que de entrada logró obteniendo un rendimiento desde el punto de vista pedagógico realmente notable, a juzgar por las calificaciones que, con rigor, fueron discernidas en los reconocimientos del año y en el examen final que sufrieron los alumnos.

De todo lo mencionado se ha dado cuenta a la Secretaría de Educación, a la Junta de Educación de La Habana y a la Inspección de Escuelas Privadas.

LA ROMERIA GALLEGA QUE ORGANIZA VIGOROSO PARTIDO DEL CENTRO, PROMETE RESULTAR BRILLANTISIMA. DATOS

Todas las clases sociales de la numerosa colonia gallega de La Habana, tan amante de sus tradiciones vernáculas, especialmente de las romerías donde tienen espléndida culminación todas las manifestaciones del ambiente campesino, esperan con ansiedad el domingo 7 de Julio para expansionar el ánimo y evocar, quien más quien menos, las dulces emociones vividas en esas clásicas fiestas campestres.

Ningún lugar más adecuado para una romería gallega como los frondosos jardines de «La Tropical». Para todo gallego que no tenga atrofiado el sentimiento patrio, la umbría de estos parajes deliciosos tiene que transportale a los sotos y carballeiras seculares de Galicia, cuya permanencia en los mismos el día del santo patrón de la aldea insufla en los romeros bienhechores hálitos de vida y les invita al optimismo y a la esperanza.

La romería a que aludimos es la organizada por el gran partido de los socios del Centro Gallego «Afirmación y Defensa», en honor de sus miles de afiliados y familiares, los cuales para asistir a ella no precisan más que la presentación del recibo de cuota del mes anterior. Dado el carácter campestre de esta fiesta, podrán asistir asimismo todas las personas que lo deseen si bien pagando cuarenta centavos por la entrada, la cual les da derecho a participar en el sorteo de refrigeradores, cocinas eléctricas, aparatos modernos de radio y otros muchos objetos valiosos. También tendrán derecho a una invitación para la romería que el domingo 21 del propio mes celebrará la Sección de Orden en los jardines de «La Tropical» en honor y beneficio de los socios del Centro Gallego.

La colosal romería de «Afirmación y Defensa» será amenizada por los siguientes conjuntos: Jazz Band Quintana Melodys Boys; orquestas Cheo Belén Puig y Paulina Alvarez; septetos Casino y Nacional de Piñeyro, y el tan apaludido quinteto de J. Tomé. No se reservarán los merenderos, los cuales estarán a disposición del primero que los ocupe.

LA EXPOSICION ESCOLAR DEL CENTRO GALLEGO QUEDO ABIERTA EN UN AMBIENTE CONCURRIDO E INTERESANTE

Lucidísimo resultó el acto de apertura de la exposición escolar del plantel «Concepción Arenal», celebrado anoche en los regios salones del Centro Gallego.

A poco de darse acceso al público que esperaba en el primer piso del palacio, multitud de familias deambulaban ya por los vastos salones de fiestas, deseosas de admirar los primores que ofrecen las secciones de corte y confección, labores en general y bordados a máquina, en las que lo primero que se echa de ver es la pacientísima labor de las profesoras para llegar a obtener tan óptimos resultados. Las clases graduadas de ambos sexos contribuyen, como siempre, al mayor esplendor de la exposición. También la Sección de Bellas Artes, que siempre constituyó uno de sus más celebrados atractivos, preséntase este año con una espléndida colección de dibujos y bocetos y de trabajos de modelado y vaciado.

A las nueve en punto tomaron asiento en el estrado dispuesto al efecto, el Presidente de la Sociedad, señor Cayetano García Lago; los miembros de la Comisión Ejecutiva y el Secretario de la misma, doctor Alfredo Blanco Guerra; el Presidente de la Sección de Cultura señor Manuel Domínguez, y la casi totalidad de los miembros que la integran; el Presidente de la Sección de Bellas Artes, señor Eladio Vázquez Ferro; el Director diurno del plantel, doctor José Agustín Pérez Ravelo; la Directora jubilada señora Andrea López, y el cuerpo de profesores de ambos sexos, recobrando el acto con tan nutrida representación social, aquella solemnidad que solía revestir en tiempos pretéritos.

El Presidente general, señor Cayetano García Lago, declaró abierta oficialmente la exposición, pronunciando con tal motivo una entusiasta peroración, saturada de espiritualidad y de amor a todo lo que signifique cultura, en la que hizo descansar el bienestar individual y, por consiguiente, la prosperidad y grandeza de los pueblos. Tuvo frases amables y alentadoras para profesores y alumnos, exhortando a los primeros a que perseveren en su paciente y delicada labor para tener, como en aquellos instantes, la satisfacción y hasta el orgullo de ver ensalzada y aplaudida su obra; y a los segundos les habló al corazón, haciéndoles resaltar las ventajas de ser estudiosos y dóciles para que las enseñanzas de sus maestros fructifiquen y puedan ir moldeando su futura personalidad en un ambiente de cultura y de constante superación, que es el bagaje indispensable para vivir a ritmo con la moderna civilización. Fué cálidamente aplaudido el señor García Lago.

Con este acto tan sencillo como encantador quedó abierta la exposición escolar de 1940, hasta el domingo a las once de la noche, en que será clausurada. Durante toda la velada la animación y la elegría no decayeron un solo momento, entregándose los visitantes al examen de los trabajos expuestos, que motivaron los más admirativos comentarios.

Actos para hoy

CASINO ESPAÑOL DE LA HABANA: Grandiosa fiesta «Noche Española» desde las nueve en su regio balneario de Marianao.

CLUB CULTURAL: Baile social por la noche, en Paseo de Martí 410, amenizado por la orquesta Hermanos Martínez y el septeto Los Guaracheros.

ALMENDARES RIVERSIDE: Brillante Verbena de San Juan en sus terrenos y salones de Calzada y 20, Vedado, amenizada por Cheo Belén Puig, Gloria Matancera y Quinteto Tomé.

GLORIFICACION DE LA COMPARSA: Regia verbena en el stadium de la Cervecería Polar, amenizada por veinte conjuntos musicales. En el show de medianoche actuarán los mejores artistas capitalinos.

UNION PROGRESISTA GALLEGA: Reunión importante del Directorio a las nueve de la noche en Prado 563, altos. Para este acto cita con gran interés el secretario general, señor José M. Gómez.

Fiestas de mañana

CLUB PILOÑES DE LA HABANA: Banquete de confraternidad social a las 12 del día en los jardines de la Cervecería Tropical.

HIJOS DEL AYUNTAMIENTO DE CEDEIRA: Banquete en honor de sus afiliados a las 12:30 p. m. en el Club Candado, sito en la Calzada de Buenos Aires.

COLONIA ZAMORANA DE CUBA Romería colectiva desde las diez de la mañana hasta las siete de la tarde en el Salón Mamoncillo de la Cervecería Tropical.

NATURALES DE ORTIGUEIRA: Magnífica jira-aniversario desde las diez de la mañana en los jardines de la Cervecería Polar, amenizada por seis orquestas.

CLUB DEPORTIVO VILLA MARIA: Almuerzo bailable a la una p. m. en su hermosa finca situada en la carretera que une a Guanabacoa y Santa María del Rosario. Desde esa hora hasta las ocho p. m. actuará la orquesta de las Hermanas González.

LICEO DE MEDINA: Estupendo biale por la noche en sus amplios y ventilados salones de 23 y D, Vedado, amenizado por la orquesta Maravilla de Arcaño y el Quinteto de Tomé.

CLUB DEPORTIVO CARMELO: Animado baile por la noche en su espléndida terraza de Línea y 18, Vedado, amenizado por la orquesta del profesor Mojica y el Quinteto Barcalés.

MENSAJES OPTIMISTAS DEL INTERIOR DE LA ISLA EN LA ASOCIACION CANARIA

Reina gran optimismo en la Secretaría General de la Asociación Canaria ante las elocuentes pruebas que a diario se reciben de la poderosa reacción que se ha observado en las Delegaciones y Representaciones que posee esa colectividad regional en numerosas localidades del interior de la República.

Débese ello, en gran parte, a la nueva designación del gobierno social y a las actividades múltiples que viene desplegando el Presidente de la Sección de Propaganda, Sr. Antonio Navarrete de Córdoba, quien, desde el momento en que se hizo cargo de tan importante puesto, ha procurado, por todos los medios, exhortar a los elementos de aquellos organismos sociales para que colaboren con decidido interés en las nuevas orientaciones que está tomando esa prestigiosa institución.

Numerosos escritos se reciben en la Secretaría de Propaganda contestando el mensaje de salutación y de exhortación que dirigiera el Sr. Navarrete a todas las dependencias de la sociedad. Todos manifestan verdadero interés en cooperar en pro del auge colectivo, y muchos vienen acompañados de boletas de nuevas inscripciones de asociados, lo que prueba la efectividad de dicha cooperación.

Temenos noticias de que el señor Navarrete, correspondiendo a los buenos propósitos que animan al Comité Ejecutivo respecto a las Delegaciones y Representaciones, así como a una más intensa campaña, se propone realizar un viaje de inspección y propaganda por todas las dependencias.

Esta medida tiende a consolidar aún más la unión de esos numerosos eslabones canarios diseminados por toda la República, haciendo que todos los anhelos, los intereses y los sentimientos se supediten al único de laborar en pro de la hermosa Quinta Canaria, que es el eje de la institución.

Vitaminas y demás valiosos elementos de nutrición
se hallan en abundancia en la
EMULSION DE SCOTT
NUTRE Y FORTIFICA AGRADABLE DE TOMAR

El Casino Español de La Habana batirá hoy un record en su playa

El acontecimiento de hoy en La Habana será la «Noche Española» que desde las nueve p. m. se efectuará en el hermoso balneario del Casino Español, situado en la playa de Marianao.

La comisión organizadora, presidida por el señor Aurelio Muñoz, y de la que también forma parte el dinámico Manolo Andrial, no ha omitido esfuerzos a fin de que este acto constituya un acontecimiento.

Las damas y damitas, al igual que en años anteriores, concurrirán ataviadas con prendas típicas, dando así verdadera animación a la fiesta.

Los bailables estarán a cargo de la orquesta Havana Casino y el Septeto Casino. Y, como es de suponer, habrá numerosos kioscos, no faltando el Tío Vivo, organillos y otros alicientes.

A las doce de la noche será presentado un espléndido show, dirigido por el gran artista Emilio Medrano. He aquí el programa confeccionado al efecto:

1: «Malagueña», baile por la afamada bailarina española señorita Mary Ramos, acompañada por la Orquesta Havana Casino. 2: Canción española, por la señorita Herminia García, conocida cantante, acompañada del afamado guitarrista Maestro Manolo Tirado. 3: «La del Soto del Parral», romnaza-bar, por el aplaudido barítono Raúl Fernández Criado. Acompaña la Orquesta Havana Casino. 4: Un paso de comedia madrileño, por los reputados artistas señorita Marta Martínez Casado y señores Paco Lara, Otto Sirgo y Emilio Medrano. 5: «Sentir gitano», cantado por la señorita Eulalia Rexach, orquesta Havana Casino. 6: Jota Aragonesa bailada, por Mary Ramos. Orquesta Havana Casino. 7: Copla Andaluza, por Miriam Acevedo. Acompaña el guitarrista Manolo Tirado, y 8: Una escena de sainete andaluz, por Marta Martínez Casado y señores Paco Lara, Otto Sirgo y Emilio Medrano.

Un éxito grandioso logrará hoy, pues, la veterana institnción de que es presidente nuestro querido amigo don Salvador Soler y Cabezas.

AGAPE Y MATINEE DEL GRAN «CLUB PILOÑES»

Mañana será gran día para los chicos Piloña. El «Club Piloñés de La Habana», que honra y prestigia a la colonia astur, celebrará un grandioso banquete en honor de sus asociados.

A la terminación del ágape habrá regia matinée bailable, amenizada por la orquesta «Hnos. Selas», con su cantante Joseíto Valdés.

Esta será una fiestona difícil de olvidar, basta decir que es un día Piloñés, organizado por el «Club Piloñés de La Habana», que desde el 1908 viene de éxito en éxito.

Más detalles, en la Secretaría, Durege 134, Santos Suárez, donde el señor Justo González Arcia se halla en plena actividad.

Una sociedad acordó asistir al acto en honor de P.R.Presno

Ultimamente se reunió la Directiva de «La Aurora de Somozas», bajo la presidencia del señor Pedro Bouza Couce, asistido del secretario, señor Antonio Freire Montero. Fueron aprobados el acta anterior y el balance mensual de tesorería, correspondiente a mayo, que acusa un saldo a favor de la sociedad ascendente a $2.660.38.

Además, se acordó comunicar al presidente de la Sección de Inmuebles, señor Jesús Piñón Yañez, que queda autorizado para que en unión de sus compañeros inspeccionen e informen acerca de las obras que corresponda realizar en las propiedades de la institución. Otro de los acuerdos consistió en comunicar al Gran Maestro de la Logia de la Isla de Cuba, señor García Pedrosa, la aceptación de las entradas para la fiesta que a beneficio de la niñez desvalida se ha de ofrecer el día tres de agosto en los jardines de la cervecería Polar.

Se pasará atenta comunicación al compañero y amigo señor Antonio Gornés y León, cronista de sociedades españolas de «Alerta», para corresponder a su saludo. Ha de informarse al señor Abraham Meles que la Sección de Inmuebles está autorizada para inspeccionar e informar acerca de las obras que interesa en la casa de propiedad social, situada en calle 6 y Pasaje C, Buenavista, Marianao. Y que en la junta general ordinaria señalada para el viernes día 28 del corriente se trate acerca de al compra de una propiedad inmueble.

EL SANTO DE PABLITO

Como detalle importante, los chicos de Somozas acordaron concurrir el día 29 de junio a la residencia de Pablito R. Presno, situada en Juan Delgado 105, entre Luis Estévez y Estrada Palma, a fin de presenciar la entrega del título de Socio de Honor que le ha conferido la prestigiosa institución «Naturales de Ortigueira» como incansable cronista de sociedades españolas de «El Mundo».

En esa fecha que es la de su onomástico, Pablito recibirá las demostraciones de afecto a que se ha hecho acreedor en el seno de la colonia hispana.

UN EMPORIO DE CIENCIA ES EL SANATORIO DE LA CASONA DE LOS ASTURES

El Centro Asturiano de La Habana ha tenido en todo el transcurso de su existencia, que supera ya el medio siglo, a transformar sustancialmente su Casa de Salud «Covadonga», haciendo de ella un emporio de Ciencia al servicio de las necesidades individuales y colectivas de sus socios de todas edades y distinto sexo.

Puede afirmarse, sin incurrir en hipérbole, que en la «Covadonga» están dignamente representadas todas las especialidades fundamentales de la Medicina; que la Cirugía alcanza una perfección destacada y que todos los servicios colaboradores de ellas superan en esfuerzo valioso el tipo medio consagrado para entidades hospitalarias de primera clase.

El socio, en términos genéricos, tiene en la «Covadonga» todo cuanto le es necesario para propender a su curación; allí en la hospitalización tiene desde el responsable trato del especialista, pasando por la vigilancia constante del enfermero, hasta los detalles que el sirviente atiende en su cometido múltiple.

En la consulta externa, el especialista, el farmacéutico y todos los servicios investigatorios y terapéuticos están igualmente aptos para impartir el servicio que su salud en precario requiera. Para los socios menores de siete años y para las socias que lo estimen más conveniente, el Servicio Domiciliario ofrece comodidades, ventajas y seguridades que llenan a satisfacción las necesidades a que está destinado.

Y si nos referimos a la Clínica de la Mujer, unidad de primer rango en su clase; y si destacamos el cuidado del Servicio Infantil, con toda su complejidad, llegaremos a la conclusión de que el Centro Asturiano cumple lisa y llanamente su función social de Asistencia Sanitaria a todos los asociados.

REVALIDA DE CORTE Y COSTURA

Para las ocho de la mañana del próximo domingo están señalados los exámenes de revállda de Corte y Costura en el Plantel «Jovellanos», del Centro Asturiano, constituyéndose a esa hora el Tribunal para efectuar los ejercicios de rigor.

Será un acto muy interesante.

A PLAZOS, SIN FONDO NI FIADOR
MUEBLES DE EL FENIX
JUEGOS CAOBA, CHAPA, TAPIZ Y PIEZAS SUELTAS, EN TODOS ESTILOS.
VENGA A VERLOS
¡NO PAGUE LUJO!
PICOS, CARBALLIDO Y Co.
TELEFONO: U-1360.
Neptuno y Soledad

ALUMNOS PREMIADOS EN EL PLANTEL ARENALES DE LA CASA DE GALICIA

Con sumo gusto brindamos hoy el resumen detallado de los exámenes de las numerosas disciplinas que se cursan en el magnífico plantel de enseñanza «Concepción Arenal» del Centro Gallego:

Alumnos premiados en las clases graduadas: Primer grado mixto: Concepción Meilán, Ricci Hermelo Martínez, Enriqueta Deaoño Rivera y Jesús García Toca. Segundo grado: Arturo Campos Vázquez, Jesús Méndez González y Raúl Casabella Rey. Tercer grado: Manuel Gande Freire, Bernardino Calviño y Juan Seijo Mor. Cuarto grado: Manuel Hernández, Sergio Hermelo Hernández y Enrique Priose Domínguez. Quinto grado A: Camilo Fernández Freire, Armando Díaz Rodríguez y Eladio Fernández Díaz. Quinto grado B: Miguel Fuentes Rodríguez, Antonio Villariño Grance y Sergio Rodríguez Santiago. Sexto grado: Juan M. García Durán y José Rosello Conde.

Hembras. Segundo grado: María Marta Vilaró Oliva, Sara Rodríguez Osorio, Alicia J. Peynó Valdés y Lidia de los Santos Viera. Tercer grado: Mirián Fernández Fournier, Carmen Docampo Perea y Esther Caneda Ojea. Cuarto grado: María Esperana Moureiro, Dilia Fleitas Graña y Gloria González Rodríguez. Quinto grado: Carmen Cheda Durán, Concepción Rego Gato y Aída Capestany Rizzo. Sexto grado: Aurora Barreiro Peña y Pilar Varela Varela.

He aquí ahora las calificaciones de los exámenes en las clases graduadas de ambos sexos, dejando para próxima nota las de las clases especiales y conmerciales nocturnas:

Hembras. Primer grado mixto: 14 sobresalientes, 25 notables y 6 aprobados. Segundo Grado: 13 sobresalientes, 10 notables, 12 aprobados y 5 suspensos. Tercer grado: 8 sobresalientes, 8 notables, 22 aprobados y 16 suspensos. Cuarto grado: 13 sobresalientes, 19 notables y 16 aprobados. Quinto grado: 21 sobresalientes, 18 notables y 12 aprobados.

Como se ve, las calificaciones discernidas en los finales de cursos prueban, de manera concluyente, la insuperable labor docente que viene desarrollando el famoso plantel de enseñanza Concepción Arenal del Centro Gallego.

En próxima nota haremos referencia a las calificaciones y los premios discernidos en las clases especiales diurnas y en las comerciales nocturnas.

LA JIRA ORTIGUEIRESA

Para mañana, domingo, tienen preparada los miembros de la sociedad de beneficencia «Naturales de Ortigueira» una gran jira en todos los jardines de la cervecería Polar para conmemorar el XII aniversario colectivo.

Los mejores conjuntos musicales, Antonio María Romeu, Belisario López, Gloria Matancera, Quinteto Barcalés, Banda Hispano Cubana, Orquesta Parlante, varias gaitas, etc., amenizarán la fiesta de estos admirables gallegos que han constituido en este país una asociación que es orgullo de su raza.

Miles de personas se proponen asistir a este acto de los hijos de la Villa de Santa Marta de Ortigueira.

Se han distribuído entre los asociados diez mil invitaciones y todos han prometido asistir bien acompañados.

EL BATURRO
Tome el insuperable LACRIMA-CRISTI con una sabrosa empanada de chorizos españoles.
EGIDO, No. 661. TEL. M-3081

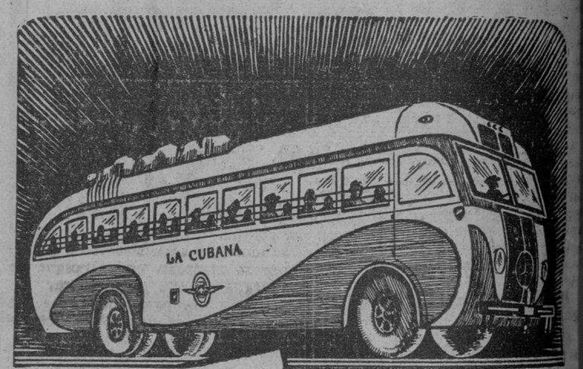

ITINERARIO EN VIGOR A PARTIR DEL 15 DE JUNIO

Salida de La Habana:		Llegada a La Habana:	
A Stgo. de Cuba	5.00 a.m.	De Stgo. de Cuba	6.00 a.m.
„ Holguín . . .	7.00 a.m.	„ „ „	8.45 a.m.
„ Camagüey . .	12.01 p.m.	„ „ „	12.40 p.m.
„ Stgo. de Cuba	3.00 p.m.	„ Camagüey .	5.00 p.m.
„ „ „	7.00 p.m.	„ Holguín . .	8.30 p.m.
„ „ „	11.00 p.m.	„ Stgo. de Cuba	10.00 p.m.

Omnibus LA CUBANA
DRAGONES 156 TELEFONO A-7166 LA HABANA
AGUILERA alto 4 TELEFONO 4545 SANTIAGO DE CUBA

¿POR QUE sufrir catarros?
PARA ALIVIO INMEDIATO DE LOS PRIMEROS SINTOMAS, USE 666
666
LIQUIDO, TABLETAS, UNGUENTO, GOTAS NASALES

DR. CAMPOS
FARMACIA
DE TURNO LOS LUNES
F. 6065-F. 6080-F. 5000
ZAPATA ENTRE A Y B.-VEDADO

FARMACIA
DROGUERIA
DE
"JOHNSON"
DE TURNO LOS LUNES
obispo nº30 TELEFONO-A-2129.

LA MAYOR
35 EDIFICIOS
700 EMPLEADOS
SARRA
DROGUERIA
ABIERTA TODOS LOS DIAS
TODA LA NOCHE LOS MARTES
A-8026 A-3641

FARMACIAS DE TURNO HOY SABADO

DESDE BAHIA A PASEO DE MARTI (PRADO)

	Teléfonos.
Bernaza, 54, esq. a Obispo	M-2142
Acosta y Compostela A-9330	M-5220
Merced, esquina a Picota .	M-9047
San Ignacio, número 402 .	M-4716
San Ignacio, número 54 . .	M-3630

DE PASEO DE MARTI (PRADO) A PADRE VARELA (BELASCOAIN

Paseo de Martí y Virtudes	M-8883
Esperanza, número 301 . .	M-4034
Crespo, número 62	
Avenida de Italia, No. 513 .	M-6866
Campanario y Condesa . .	M-4516
Campanario y Animas . .	M-4540
Máximo Gómez, No. 654 . .	M-3076
Padre Varela, No. 601 . .	M-4659
Padre Varela, número 151 .	U-5600
Aguila, número 180	M-4184
Gervasio y Maloja	M-7854
Escobar y Lagunas	U-3044
Aguila, número 1002 . . .	A-7977
Salud y Lealtad	M-5440
San José y Lealtad	M-4756
Industria y Neptuno . . .	M-4684
Neptuno y Perseverancia .	M-3202
Industria, número 122 . . .	M-2292
Gloria, número 203	M-2526

DE PADRE VARELA (BELASCOAIN) A AVENIDA MENOCAL (INFANTA)

San Rafael y M. González .	U-3132
Hospital y Jovellar	U-6630
San Rafael y Aramburo . .	U-6902
San Lázaro, 811, entre Marqués González y Oquendo	U-6822
Infanta y San Rafael . . .	U-6891
Padre Varela, No. 902 . . .	M-6651
Presidente Menocal, No. 1101	U-2428
Presidente Menocal, No. 701	U-3080
Máximo Gómez, No. 903 . .	U-4785
Máximo Gómez, No. 1164 .	M-1573
Oquendo y Sitios	U-3031

VEDADO

15, número 103	F-6224
5, entre Baños y D	F-6072
12 y 21	F-6172
23, entre 2 y 4	F-6130
26, entre 25 y 27	F-6164
23 e I	F-6111

VIBORA

Santa Catalina, No. 101 . .	X-2387
10 de Octubre y E. Palma .	I-3911
10 de Octubre y Ave. Acosta	I-3555
Dolores y 15, Lawton . . .	X-2402

JESUS DEL MONTE Y SANTOS SUAREZ

10 de Octubre, No. 367 . .	X-2395
10 de Octubre y Princesa .	I-6492
J. Bruno Zayas y Lacret .	I-7322
Juan Delgado y Libertad .	I-3535
10 de Octubre, No. 176 . .	M-5303

LUYANO

Municipio y Luco	X-3546
Caserío de Luyanó, No. 20 .	X-2766
Luyanó, número 261	X-2372

CERRO

Agua Dulce, No. 224	M-5026
Calzada del Cerro, No. 1969	I-7272
Calzada del Cerro, No. 2203	I-7342
Magnolia, número 15 . . .	I-5859
Moreno, número 602	I-7410

Este grupo deberá prestar servicio público todo el día y la noche de los domingos siguientes:

Enero 21, Marzo 3, Abril 14, Mayo 26, Julio 7, Agosto 18, Septiembre 29, Noviembre 10, Diciembre 22.

Estos turnos han sido acordados en cumplimiento de lo dispuesto en el Artículo VI del Decreto-ley 2604, de 6 de Noviembre de 1934.

CARABAÑA
el mejor purgante

FARMACIA
PENICHET
Belascoain y Virtudes
DE TURNO HOY
SABADO
Todo el día y toda la noche
Mensajeros a todos los barrios de la ciudad.
U-7004
U-6855
U-5600
Llámenos y pasaremos a recoger sus recetas.

Partagas
EL CIGARRO QUE GUSTA MAS

M.E.C.D. 2016

...APON NO APROBO AUN LOS ACUERDOS SOBRE INDOCHINA

...S CORRESPONSALES ENVIAN LA RELACION DETALLADA DE LO OCURRIDO EN COMPIEGNE

...agón de ferrocarril fué llevado ...r los alemanes al lugar exacto en ...ue estaba en noviembre del año 1918

...y sus acompañantes llegaron al carro unos minutos ...ntes que los franceses y se levantaron cortésmente al entrar éstos. Los saludos cruzados fueron sólo militares

...YORK, junio 21. (Havas).— ...mbia y la National Broad- ...interceptaron hoy una des- ...conjunta de sus correspon- ...Compiegne, describiendo el ...o de los plenipotenciarios ...y alemanes: «Hemos colo- ...micrófono en la extremidad ...pequeño claro de bosque de ...gne, a cuatro millas al norte ...ciudad y a unas 45 millas de ...pocas distancia de nosotros ...el famoso carro de ferro- ...en donde se firmó el armisti- ...la fría mañana del 14 de no- ...de 1918, y el mismo carro ...ahora para la negociación de ...armisticio, a fin de terminar la ...guerra entre Francia y Ale- ...¡Qué contraste con lo ocu- ...hace veintidós años!... Incluso ...tiempo, porque hoy disfrutamos ...encantador día de junio. El ...de ferrocarril que vemos era ...e privado del mariscal Foch; ...exactamente en el mismo lu- ...que se encontraba hace vein- ...años, pero ahora Adolf Hitler ...sentado en el mismo lugar ...upaba el mariscal Foch. En- ...Hitler no era más que un sim- ...

...tarde atisbamos a través de ...ntanillas del carro y vimos a ...dando a conocer sus condicio- ...el armisticio. El jefe del ...alemán, en el preámbulo de ...ndiciones que fueron leídas a ...legados franceses por el coro- ...neral von Keitel, jefe del Alto ...alemán, dice que este lugar, ...gne, no ha sido elegido como ...a, sino para enmendar una ...las negociaciones comenzaron ...15 de la tarde, hora local. Hi- ...bajó del automóvil frente al ...ento de Alsacia y Lorena, que ...en el extremo de una aveni- ...doscientas yardas del sitio en ...encontramos. La estatua de ...y Lorena estaba cubierta con ...andera alemana, de suerte que ...de verse el trabajo de escul- ...leerse las inscripciones. Pe- ...los habíamos visto muchas ve- ...spués de la guerra: una gran ...cuya punta hería un águila ...representando el viejo Imperio ...ser Guillermo II, y la inscrip- ...«A los heroicos soldados de ...defensores del país y del ...libertadores de Alsacia y ...

...avés de nuestros prismáticos ...cómo Hitler miraba al monu- ...cubierto de banderas alema- ...la swástica, y avanzaba len- ...hacia el famoso carro del ...icio. Nos pareció que tenía un ...y solemne; su rostro era gra- ...en su paso había cierta vi-

...leeremos nuestras notas se- ...tomamos:

...laro del bosque tiene la for- ...un semicírculo y está cuidado ...un parque. Hay álamos, robles ...ses. Este ha sido un lugar de ...ración para los franceses por ...de veintidós años. Hitler se ...mira a su alrededor. Detrás ...aparecen los altos dignatarios ...es, entre ellos el mariscal H. ...g, empuñando el bastón de su ...a. Lleva el uniforme azul de ...ación. Todos los alemanes están ...iforme. Hitler llevaba la gue- ...gris cruzada, con una cruz pen- ...en el lado izquierdo. Junto a ...se hallan dos jefes del Ejér- ...alemán, el coronel general Von ...chitsch y el general Von Kei- ...mbos se acercan a los sesenta ...edad, pero parecen ser más ...especialmente el último, que ...de la corrección en su indu- ...aria. Vemos también al gran ...nte Raeder, jefe de la flota ...; va de uniforme de marina ...cuello duro, como el que usan ...ciales de la marina germana. ...imos, asimismo, dos únicos ci- ...en el séquito de Hitler, el mi- ...de Relaciones Exteriores, von ...ntrop, de uniforme gris, y Ru- ...Hess, adjunto de Hitler, también ...uniforme gris. Son las 3 y 18 de ...e. En el pabellón personal de ...se iza el mástil situado en el ...emicircular del bosque. Se en- ...también en el centro, ele- ...poco del suelo, un gran blo- ...granito con una inscripción ...y sus acompañantes se diri- ...hacia él. La inscripción dice: ...el 11 de noviembre de 1918, ...ió el orgullo criminal del Im- ...alemán, vencido por los pue- ...ibres a los que trató de escla- ...Hitler y Goering y los otros ...pañantes leen la inscripción, la ...mplan en silencio, permanecien- ...pie unos segundos. Miramos al ...de Hitler, pero su expresión ...cambia. Finalmente se dirige, ...pañado de su séquito, hacia el ...de granito mucho más pe- ...que indica el lugar preciso ...estaba el carro de ferrocarril ...residieron los plenipotenciarios ...s desde el 8 al 11 de noviem- ...durante las negociaciones del ar- ...Son ahora las 3 y 23. Hitler ...acompañantes se encaminan ...el carro preparado para el ar- ...de 1940. Este carro no se ...ayer donde se encuentra hoy. ...75 yardas más lejos, sobre ...mohosos, en un pequeño mu- ...construido por un americano es- ...almente para albergarlo. Ayer el ...fué desplazado por los ingenie- ...emanes y situado precisamente ...lugar que ocupaba la mañana ...11 de noviembre de 1918. Los ale- ...se detienen ante el carro, en ...del sol, y conversan durante ...segundos. Después, Hitler su- ...vehículo, seguido por Goering ...otros. Hitler entra primero, ocu- ...lugar que ocupara el mariscal ...cuando se firmó el armisticio. ...lado están Goering y el general ...A su izquierda y derecha, en ...extremos de la mesa, se hallan ...Brauchistsch, Rudolf Hess, el ...ante Raeder y Ribbentrop. El ...opuesto de la mesa está todavía ...ocupar y en él vemos cuatro si- ...No han llegado aún los fran- ...Se bajan de sus automóviles ...ramente a las 3 y 30. Han veni- ...en avión, desde Burdeos, hasta ...aeródromo vecino, y después en ...automóvil. Miran rápidamente al mo- ...mento de Alsacia y Lorena. Avan- ...por la avenida acompañados por

tres oficiales alemanes. El general Huntzinger lleva uniforme kaki; a su lado el general Bergeret y el almirante Leluc, de uniforme oscuro, y a continuación el único civil, Noel, embajador de Francia en Varsovia cuando estalló la presente guerra. Cuando pasan los plenipotenciarios franceses, la guardia está firme, pero no presenta armas. Los franceses miran hacia adelante. Sus rostros graves reflejan una dignidad no exenta de tragedia. Son recibidos al pie del carro por el teniente coronel Piecoeliff y el coronel Thomas, del cuartel general de París. Unos y otros saludan, pero no hay apretones de manos. Se acerca el momento histórico. Son las 3 y 32. Hitler y sus acompañantes se levantan de sus asientos cuando los franceses entran en el carro. Hitler saluda a lo nazi; los oficiales alemanes hacen el saludo militar, así como los franceses. No podemos ver cómo saluda Noel. Hitler no dice nada y se limita a hacer gestos de asentimiento al general Keitel, que se halla sentado a su lado. Keitel arregla sus papeles y empieza a leer. Está leyendo el preámbulo de las condiciones del armisticio. Hitler y Goering miran a la mesa verde situada ante ellos. Esta parte dura sólo breves minutos. Leemos de nuevo en nuestro cuaderno de notas: Son las 3 y 42; han pasado doce minutos desde la llegada de los franceses. Hitler se levanta, saluda con el brazo extendido y abandona el carro, seguido de Goering, Hess, Brauchistsch y Ribbentrop. Los franceses permanecen en la mesa verde, en el viejo carro-pullman, y el general Keitel se queda con ellos. Va a leerles las condiciones detalladas del armisticio. Hitler y su séquito pasan de nuevo por la avenida en donde está el monumento a Alsacia y Lorena. Un piquete rinde los honores y presenta armas. Una banda de música toca «Deutschland uber alles» y «Horst vessel». Toda esta subversión de un armisticio histórico no ha necesitado más que un cuarto de hora. El preámbulo del armisticio dice: «Otorgando nuestra confianza a las palabras del presidente Wilson, dando seguridades para una paz honrosa, el ejército alemán depuso sus armas». Luego von Keitel se refiere a «las deshonrosas condiciones impuestas a Alemania y a las consecuencias resultantes», y añade: «Francia ha sido conquistada después de una serie de batallas sangrientas»; «hecho el armisticio, lo que va a firmarse en Compiegne no es un acto de venganza, ni tampoco las negociaciones contendrán una sola nota de insulto o calumnia, y aunque estas negociaciones se efectúan en el bosque de Compiegne, es sólo para reparar una injusticia y no para insultar a los representantes de un pueblo que ha luchado con tanta bravura».

Los príncipes de Bélgica cruzaron ayer la frontero

Cinco millones de litros de gasolina descarga en Vigo el tanque **Conneecticut**

MADRID, junio 21, (Havas).—Contrario a lo que se anunció antes de ayer, diciéndose que habían entrado en España los hijos del Rey Leopoldo de Bélgica, se sabe que hasta las cuatro de la tarde de hoy no cruzaron la frontera los Príncipes belgas, quienes se trasladaron inmediatamente a San Sebastián, donde se encuentran.

Fueron recibidos en el puente internacional por el cónsul de Bélgica en San Sebastián.

Hasta muy tarde estuvo abierta la frontera española

IRUN, junio 21, (Havas).—Debido a la gran afluencia de refugiados que llegó al puente internacional durante el día de ayer, las autoridades españolas mantuvieron abierta la frontera hasta muy avanzada la noche.

Entre las personalidades que entraron en España, se encontraban el Duque de Luxemburgo, que se dirige a Portugal, con el fin de unirse a la Duquesa que se encuentra ya en el país vecino; James Monique, Nicole Rotschild, Ricardo Boza, ministro del Perú en Holanda.

La Emperatriz Zita continúa viaje a Portugal con sus cinco hijos

VITORIA, junio 21, (Havas).—La ex Emperatriz Zita y sus cinco hijos continuaron hoy viaje en dirección a Portugal, después de haber pasado la noche en la capital alavesa.

También marcharon los hijos del Príncipe Javier de Borbón y Parma, la Princesa Isabel de Borbón y Parma y las personalidades que les acompañan. Oyeron misa en la iglesia de las Reparadoras, donde comulgaron.

Está descargando gasolina en Vigo el tanque «Connecticut»

VIGO, junio 21, (Havas).—Procedente de Port Arthur, ha fondeado en este puerto el buque-tanque americano «Connecticut», que comenzó a descargar unos cinco millones de litros de gasolina que dejará en este puerto.

EL CONGRESO DE LA INDIA ADOPTA LA POLITICA DE VIOLENCIA CONTRA LA AGRESION EXTERIOR

WARDHA, Indostan, junio 21. (A. P.)—La Comisión del Congreso nacionalista de la India ha renunciado hoy al principio de «la no violencia» frente a la «agresión externa», abriendo posiblemente de esta manera la puerta a una campaña en pro de la preparación para la guerra.

Los esfuerzos del Congreso para alcanzar sus aspiraciones políticas, o sea la independencia, seguirán realizándose dentro de un plano de no violencia, como hasta ahora.

El rey de Rumania, Carol, ha decidido dar a aquel país una organización política del tipo nazista germano

La Guardia de Hierro y el Partido Agrario desempeñarán papeeles de suma importancia

BUCAREST, Rumania, junio 21. (AP).—El rey Carol de Rumania se inclinó esta noche, súbitamente, del lado de Alemania. El monarca inició la formación de un partido totalitario, por el patrón nacional-socialista, y según se informa en círculos fidedignos, redactó varios decretos que nazificarán el Estado rumano. Mañana, sábado, por la noche, Carol pronunciará el primer discurso radiado de su vida, para explicar al pueblo lo que ha de ser el novísimo «partido de la nación», probablemente mucho más amplio que el del Renacimiento Rumano, único existente en el país ahora. Las bases de la organización política serán «nacionalistas, cristianas y raciales».

La Guardia de Hierro desempeñará un papel importante en el partido, así como el que fué partido agrario. Aquella fué declarada ilegal hace tiempo, y su jefe, Cornelio Codreanu, asesinado, pero recientemente se perdonó a otros de sus líderes, que guardaban prisión. El rey siempre se declaró adversario de la Guardia de Hierro. Pero entonces Inglaterra y Francia, Potencias garantizadoras de la independencia de Rumania, no estaban en la precaria situación militar en que se ven ahora.

Carol busca la protección alemana

Los observadores entienden que la audaz decisión de Carol es un esfuerzo desesperado para ganarse la ayuda del Reich, evitando así la posible partición del reino por sus enemigos. Nadie ignora en Bucarest que Hungría y Bulgaria, que también buscan ahora la protección de Alemania, insisten en sus reclamaciones de territorios rumanos. (Los húngaros piden la Transilvania, y los búlgaros la Dobrudja, regiones que perdieron en la Guerra Mundial).

La decisión de Carol II fué anunciada después de una serie de entrevistas con el Ministro del Reich en esta capital. Una consecuencia de la evolución política de la nación puede ser, dícese en algunos círculos, la incautación, de las cuantiosas propiedades petroleras franco-británicas en Rumania, respetándose solamente las de los Estados Unidos.

El anti-semitismo, uno de los puntos básicos del programa de la Guardia de Hierro, recibirá sanción oficial ahora. Y se llega a afirmar que los responsables de las matanzas de «guardistas» en los últimos años, serán castigados. Se recuerda que después de que un grupo de afiliados a la Guardia de Hierro dieron muerte al Primer Ministro Calinescu, 320 miembros de la agrupación fueron ejecutados sumariamente, no permitiéndose siquiera que se marcase sus tumbas.

El Rey Carol

LA AVIACION INGLESA CAUSO GRANDES DAÑOS A FABRICAS DE AVIACION ITALIANAS

LONDRES, junio 21. (AP).—El Ministerio del Aire asegura que durante las primeras veinticuatro horas de la entrada de Italia en la guerra los bombardeadores pesados atacaron a dos importantes fábricas de aviones y motores de aviación, que fueron las de Ansaldo en Génova y las de la Fiat en Turín.

Dice el anuncio que los atacantes volaron alto sobre los Alpes debido a que se registraban temporales de nieve y tuvieron los aviadores que utilizar las caretas de oxígeno debido a la altitud.

Las Reales Fuerzas Aéreas, agrega el Ministerio, han hecho daños en los astilleros de Sestri Ponente y en las fundiciones de hierro y acero de Génova en un raid de tres horas y a los talleres de motores de aviación de la Fiat en Turín.

Gran inquietud en Turquía por la acción rusa

Grecia envía más tropas a la frontera búlgara. Stowe juzga la situación en los Balkanes

NUEVA YORK, junio 21, (Exclusivo).Los movimientos de las tropas rusas han causado mucha nerviosidad en Turquía, cablegrafía al «Post» de hoy, el distinguido periodista norteamericano, Leland Stowe.

Dicho periodista, actualmente en Estambul, dice que la marcha del ejército rojo por Lituania y la frontera de Hungría, ha producido escalofríos en las espaldas de todos los políticos de los Balcanes.

Agrega que los turcos están reforzando sus tropas fronterizas, y que un gran número de camiones y autos han sido requisados para enviar tropas a la frontera búlgara. Al mismo tiempo, órdenes de evacuación han sido dadas a los habitantes de Anatolia.

La nerviosidad en Turquía, según explica Stowe, se debe a la idea de que los movimientos rusos son parte del plan totalitario para la redivisión de Europa, y que Moscú está actuando con perfecto conocimiento de Hitler.

En Grecia—agrega dicho informante—se nota igualmente gran movimiento de tropas hacia la frontera búlgara. Refiriéndose al pacto desconocido entre Berlín, Roma y Moscú, termina así:

«Los Balcanes pueden leer lo que el Destino les depara. No es nada bueno ni para Turquía ni para Rumania. Los turcos están arreglando sus cuentas y preparándose para lo peor».

COMUNICADO DEL CUARTEL GENERAL FRANCES

BURDEOS, junio 21. (AP).—Un comunicado del cuartel general francés dice hoy lo siguiente:

«No han ocurrido cambios importantes en el Loire y el Cher.

«Más al Este el enemigo progresó llegando a Riom.

El aislamiento de los Estados Unidos atacado por Minto

Dice que esa política fué la que siguieron naciones que casi han desaparecido

WASHINGTON, Junio 21.— (HAVAS).—Declarando que «los Estados Unidos ganaron la última guerra en el campo de batalla de Francia y la perdieron en el Senado», el senador demócrata Minton, por Indiana, atacó hoy violentamente «el aislamiento» y a quienes lo defienden en la Alta Cámara, que son el senador republicano Nye y el demócrata Clark.

Manifestando que el aislamiento fué la política que siguieron Dinamarca, Noruega, Holanda, Bélgica y Luxemburgo, el senador Milton declaró que cualesquiera que sean las acciones o declaraciones de los Gobiernos extranjeros «Mussolini» y Hitler seguirán obrando como hasta ahora».

Milton declaró que al decir él que la última guerra se perdió por los Estados Unidos alude a que el Senado se negó a ratificar la creación de la Liga de Naciones. Inmediatamente después atacó al senador Nye, diciendo que había hecho muchas declaraciones sin aportar pruebas y que se había negado a votar los créditos necesarios para la expansión de la defensa nacional durante los años de 1938 y 1939.

Sus ataques contra el aislamiento fueron apoyados por Barkley, líder demócrata y por los senadores Pepper, de la Florida y Schwellenback de Washington.

Pepper dió cuenta a la Alta Cámara de las informaciones que se han publicado en la prensa de Montevideo, según las cuales los nazis han violado ya la doctrina de Monroe organizando cuerpos motorizados en el Uruguay.

Protestando de la actitud de indiferencia adoptada por ciertos senadores, a este respeto, Pepper declaró que la acción de Hitler en Europa ha tenido ya consecuencias tangibles en los Estados Unidos.

SE HA DESCUBIERTO UNA VITAMINA CONTRA LA DISENTERIA

CHICAGO, junio 21. (Havas).—Se ha descubierto en esta ciudad una nueva vitamina, la «M», contra la disentería y reducción de la hemoglobina.

ALBERT EINSTEIN SERA CIUDADANO AMERICANO

TRENTON, N. J., junio 21. (Havas). Se anuncia que el eminente hombre de ciencia alemán, Albert Einstein, será ciudadano de los Estados Unidos dentro de tres meses.

La prensa nipona destaca la actitud intransigente del ministro y general Koiso sobre el problema de Indochina

Se dice que dicho General criticó abiertamente al Ministro de Estado, Arita, pronunciándose contra el mantenimiento del «statu quo» en la Indochina francesa, sin arreglo alguno

TOKIO, junio 21. (Havas).—Créese que el acuerdo adoptado en principio entre Francia y el Japón sobre el cierre de la frontera de la Indochina y la aceptación por el Gobierno francés de crear una comisión franco-nipona que controle y vigile el tráfico hacia China a través de la frontera, estaban pendientes del informe que había de presentar el Ministro de Estado, Arita, al Consejo de Ministros que se celebró esta mañana y de la reunión de los ministros de Relaciones Exteriores, Guerra y Marina, quienes discutieron también el asunto de las Indias holandesas.

La prensa destaca la actitud intervencionista del Ministro, general Juniaki Koiso, quien en la reunión del Gabinete adoptó una conducta intransigente en relación con el problema de la Indochina.

El periódico «Mikayo», dice que Koiso criticó, abiertamente, la política de Yonai Arita, pronunciándose contra el mantenimiento del «statu quo» en la Indochina francesa.

Agrega, el periódico, que Koiso «encareció con energía la necesidad de que el Gobierno tome medidas positivas y efectivas para obviar la situación en la Indochina, sin tener en cuenta los compromisos de Francia de suspender el tráfico hacia China».

Otro periódico, el «Nichi Nichi», da otra versión mderada de la intervención del Ministro, diciendo que explicó con detalles su teoría sobre la expansión japonesa en los mares del Sur, planteando incidentalmente la cuestión de si no sería conveniente usar de la fuerza para solucionar todo lo que es fundamental en la situación de la Indochina.

El proyecto de transferir secretos valiosos de la defensa americana a los aliados ocasiona reñido debate

El Senador Nye acusa al Presidente de haber hecho ciertas promesas que no pudo cumplir y pide que renuncie para explicar su actitud y la renuncia del Secretario de Guerra

WASHINGTON, Junio 21 (A. P.) Una demanda en el sentido de que el Presidente Roosevelt debe renunciar su cargo, para evitar que su política exterior lleve a la nación al desastre, fué formulada hoy en la Alta Cámara por el Senador Republicano de North Dakota, Mr. Nye.

Este congresista, que viene abogando por el alejamiento de los Estados Unidos de los asuntos europeos, pidió también que Harry Woodring, ex Secretario de la Guerra, fuese llamado a comparecer ante el Comité Senatorial de Asuntos Militares para ser interrogado. Dijo Mr. Nye que en esta forma el Comité se enteraría de que a Woodring le había sido pedido que transfiriese «el secreto nacional de defensa, número 1» —una mira para los aparatos de bombardeo— a los aliados, y que había sido sustituído en el cargo, por haberse negado a satisfacer tal petición.

Esto dió motivo a que el Senador Mr. Barkley, Demócrata, de Kentucky, contestase que el Mayor General Henry H. Arnold, le había asegurado que «en ningún momento, y bajo ningún concepto se había prestado la menor consideración a la posibilidad de que el secreto de esa mira fuese revelado a otra nación».

El Comité de Asuntos Militares del Senado, abrirá una audiencia dentro de breves días, acerca del nombramiento del coronel Frank Knox, Republicano, para suceder a Woodring, con Stimson en calidad de testigo.

El Comité Naval comenzará mañana otra audiencia acerca del nombramiento de Henry L. Stimson, igualmente Republicano, como Secretario de Marina.

El Senador Clark, Demócrata, de Missouri, advirtió que introduciría una resolución llamando al Presidente Roosevelt a que haga pública la carta renuncia del Secretario Woodring, —una carta que la Casa Blanca ha calificado de demasiado personal para ser publicada. Clark manifestó que creía que Woodring, había sido sacrificado debido a su oposición a que las defensas nacionales fueran debilitadas, traspasando armas a los aliados.

El debate en el Senado, se convirtió en una controversia general, cuando el Senador Pepper, Demócrata, de la Florida, sugirió que parte de la armada americana, fuese traspasada a Inglaterra, y puesta en manos de marinos ingleses para que «aplastaran a Hitler».

El Senador Holt, Demócrata, de la Virginia Occidental, expuso que el peligro en los Estados Unidos, no provenía de los «insularistas», sino de los «intervencionistas».

Entretanto el presidente del Comité Naval del Senado, Walsh, Demócrata, de Massachusstts, en un vehemente discurso, aseguró que «abandonaría esta Cámara —pondría su renuncia sobre mesa» antes que votar que el país fuese a la guerra europea». Está bien que las compañías particulares americanas —agregó— ayuden a los aliados pero «quiero que nuestros propio ejército y marina se mantengan alejados de esta guerra en Europa».

Añadió que no votaría en favor de ir a una guerra «que había sido provocada porque alguien creyó que se creyó víctima de un brutal tratado que fué firmado en Versalles».

El senador Pepper, Demócrata, de Florida, declaró que no sabía de nadie en el Senado «que quisiera llevar al país a la guerra» pero atacó «la gastada tradición militar de que la única manera de defenderse uno es esperar a que el otro le hiciese agresión».

Francia, dijo, esperó «detrás de un sistema de defensa que se suponía inexpugnable» y hoy «la República Francesa yace postrada y en condiciones de ser asolada por un dictador».

Durante la discusión en la Alta Cámara el Senador Vanderberg, Republicano, de Michigan, aseguró que Stimson había abogado por dar un paso que equivalía a «un acto de guerra» —el enviar auxilios a los aliados bajo la protección de buques de guerra norteamericanos. Pidió que Stimson fuese interrogado acerca de su manera de pensar y que citaran igualmente a Woodring. Dijo Vanderberg que había sido publicado en los periódicos que la salida de Woodring del Gabinete fué provocada por una «pandilla de financieros internacionales» debido a su oposición a que «nos priváramos de nuestras defensas, para ayudar a los aliados».

Al demandar que el Presidente Roosevelt renunciara y entregara el cargo al Vicepresidente Garner, el senador Nye dijo que parecía «cierto» que el Presidente Roosevelt había hecho determinadas promesas de auxilio militar a Francia y que luego se había visto imposibilitado de cumplirlas cuando había llegado el terrible momento de mantenerlas.

Agregó que la apelación de Francia a los Estados Unidos la pasada semana en solicitud de auxilio «indicaba claramente que Francia deseaba ayuda militar y se sentía con derecho a solicitarla».

Se refirió después el Senador Nye a la contestación de Roosevelt, que los Estados Unilos «redoblarían sus esfuerzos» para enviar armas y municiones. En su contestación el Presidente dijo que esa promesa no implicaba la ayuda militar debido a que «solamente el Congreso podía hacer tal oferta».

Mr. Nye continuó diciendo que cuando la ayuda militar» fué rehusada por el Presidente Roosevelt, Francia se encontró con un cambio de situación y se vió obligada a rendirse. ¿Por qué? En mi opinión, simplemente porque la promesa de ayuda militar que el Presidente había hecho antes del comienzo de las hostilidades, no podía ser mantenida».

Contestándole a Nye el Senador Minton, Demócrata, de Indiana, declaró que el discurso del congresista de North Dakota «no era más que una insinuación apilada sobre otra».

El Representante Carlson, Republicano, de Kansas, demandó que el Congreso investigase lo que él calificaba de «cesantía», de Woodring, y determinase «cuáles habían sido las influencias que se movían en la nación para arrastrarla a la guerra europea».

Nueva York, una de las ciudades que tiene mayor número de italianos, no es, en general, partidaria del Duce

Son italianos el Alcalde, el Jefe de Policía, varios de los concejales y más de una docena de Magistrados, además de los millares de tiendas y negocios de todas clases

(De nuestra redacción en N. York)

NUEVA YORK, (Exclusivo).— Fué el ex Alcalde Jimmy Walker, quien dijo una vez al ex Presidente Machado de Cuba que Nueva York era la ciudad italiana más grande del mundo. Efectivamente, en los cinco barrios de la enorme cosmópolis viven más de un millón de italianos, la quinta parte de todos los italianos de los Estados Unidos.

Estos italianos no son todos mussolinistas y muchos de ellos son ardientemente pro aliados. Entre éstos se destacan los dos italianos más populares en la ciudad: el Alcalde Fiorello La Guardia y el Presidente del Partido Obrero Americano, Luigi Antonini.

El Alcalde La Guardia dijo que el 99 por ciento de los italianos en Nueva York eran «americanos fieles». Esta opinión, sin embargo, fué exagerada, según Girolamo Valenti, director de la importante publicación italiana «La Parola», que defiende la causa democrática. El señor Valenti, un intelectual de largos bigotes, que fué profesor de la Universidad de Padua y salió de Italia junto con los otros intelectuales que se opusieron al régimen de Mussolini en 1923, dice que el 60 por ciento de los naturales de Italia que residen en Nueva York son mussolinistas.

Cuarenta por ciento son fieles a la idea democrática, cree Valenti. Antonini comparte esa idea; pero el Alcalde La Guardia y el Vice Gobernador Luis Poletti, insisten en que los mussolinistas son solamente los que están a sueldo del Gobierno de Roma y que si tienen que escoger entre un país y otro, preferirían a la patria adoptiva.

«Los hijos de los italianos que han nacido en América son buenos ciudadanos americanos», dice Poletti.

La controversia es interminable. Pero hay dos hechos que se destacan. La revista fascista «Grido della Stirpe» tiene una circulación de solamente 5,000, mientras que la antifascista «La Parola», cuenta con 60,000 lectores. Los dos diarios «Progreso Italo Americano» y «Corriere de América», son pro fascistas y su tiraje es escaso en comparación con el gran número de italianos residentes en la ciudad y el país. Ambos diarios son propiedad de Generoso Pope, político de influencia entre los del «Tammany Hall» neoyorquino, quien ha sido condecorado varias veces por Mussolini. Con unos cinco millones de italianos en Estados Unidos, los dos diarios mencionados apenas cuentan con 30,000 lectores. Il Progreso tiene 80.000 de tiraje oficial; pero muchos creen que esa cifra oficial es muy exagerada.

Sea como fuere. Lo cierto es que en Nueva York, además de tener un Alcalde italiano, un jefe de policía italiano; varios concejales italianos y más de una docena de magistrados de los tribunales de la misma nacionalidad, cuenta con:

10,000 tiendas de víveres propiedad de italianos, 670 farmacias italianas, 875 carnicerías, 757 restaurantes y 2,000 panaderías.

Esos son los negocios más numerosos. Aparte, los italianos están en otros negocios, como los de bienes inmuebles, contratistas de construcciones, fábricas de pastas, fábricas de cerámica, de lápidas, de cemento, de ladrillos, de yeso. También son numerosos en la industria de construcciones, en la agricultura, en la floricultura, en la de licores, en las barberías, sastrerías, garages, y ventas de gasolina. También en la industria del hampa, mayor y menor, la representación italiana es numerosa, como los nombres de Al Capone, Scalese, Vitale, y otros de «fama» internacional pudieran sugerir.

La población italiana, según el censo último, está dividida así en la ciudad de Nueva York. En Manhattan, 260,000; en el Bronx, 165.000; en Brooklyn, 487.000; en Queens, 127,000 y en Richmond, 29,000. Además de este millón dentro de la ciudad, hay otro millón en las ciudades cercanas a la gran cosmópolis, siendo su número mayor en las grandes ciudades del vecino Estado de Nueva Jersey.

Los hijos de los italianos se americanizan fácilmente y entran a formar parte de la vida general. Algunos de ellos se han destacado en la político, como La Guardia, Poletti, el Magistrado Pecora, del Tribunal Supremo. Otros se distinguen el teatro o en el cine como Don Ameche, en el sport, como Di Maggio, Canzoneri, Lavagetto y la infinidad de boxeadores italianos con nombres anglosajones como Johnny Dundee, etc.

Muchos de ellos han casado con familias del país y sus hijos han crecido en una atmósfera anglosajona y en la segunda o tercera generación se confunden con el resto de la masa americana. Entre éstos, el Jefe de Policía, Valentine y el Vice-Gobernador Poletti son tal vez los mejor conocidos.

Es por esto que la entrada de Italia en la guerra no representa ningún problema especial para Estados Unidos. Si mañana o pasado fuese este país a seguir el ejemplo de Woodrow Wilson en 1917 y marchar a Europa a ayudar a la madre patria a defender su libertad, estos miemos italianos ofrecerían millares de buenos soldados americanos, que pelearían con el mismo ardor y patriotismo que los de raza anglosajona.

Muchos de los italianos aquí tienen familia en Francia y en Italia. Por ejemplo, Jean Vavalero, propietario del Colony Restaurant, tiene cuatro sobrinos de edad militar en Italia y otros dos que están combatiendo en Francia. «Para mi —dice Cavalero— una guerra entre Italia y Francia es como si fuese una contienda civil. Yo no comprendo como Mussolini después de haber destruído las libertades de Italia con el propósito de reconstruirla, ahora convierte al país en una colonia alemana y la lanza contra los dos países que nos dieron la libertad de los austriacos... Parece un sueño».

Italia no formulará sus demandas mientras que Alemania y Francia no lleguen a un acuerdo concreto

La Prensa itala dice que no hay motivo para una compasión exagerada. El Gobierno francés sigue en Burdeos. Están los aviadores italianos atacando las bases mediterráneas aliadas

ROMA, Junio 21. (AP).—El arreglo de Italia y Francia estaba aun pendiente esta noche. No se ha hecho el menor anuncio oficial de negociaciones para la concertación de un armisticio franco-italiano. Sin embargo, los observadores entienden que el Primer Ministro Mussolini ha preferido aguardar hasta que se resuelva sobre las demandas de Hitler al Gobierno de Burdeos, para revelar entonces cuáles son las exigencias del fascismo a la República vecina.

Es admisible que por lo menos los plenipotenciarios franceses enviados a Compiegne conozcan ya lo que Italia pide, si se interpreta rectamente la declaración oficiosa de que «las decisiones acordadas por el Fuehrer y el Duce en su reunión de Munich, han sido comunicadas a Francia.»

Los comentarios de la Prensa romana indican que las condiciones serán muy severas, aunque no haya dramatismos sensacionalistas en su presentación.» «No hay motivos para una compasión exagerada», parece ser la tónica del criterio fascista.

Virginio Gayda, tan frecuentemente vocero del Gobierno de Italia, contesta hoy en el Giornale la invocación por los Estados Unidos de la Doctrina de Monroe contra la eventual entrega de colonias británicas o francesas en el Nuevo Mundo, a los vencedores en la guerra europea. Gayda afirma que ni Alemania ni Italia han formulado amenaza alguna, pero que la Doctrina de Monroe no solamente excluyó al Hemisferio Occidental de intervenciones por parte de Potencias de Europa, sino que también excluyó toda interferencia americana en los asuntos del Viejo Mundo.

La ofensiva aérea italiana continúa desarrollándose contra las bases aliadas en el Mediterráneo.

Continúa en Burdeos el Gobierno francés

LONDRES. Junio 21. (AP).—Las estaciones de Radio francesas informan esta noche que el Gobierno del Primer Ministro Petain permanece aún en Burdeos.

La flota francesa en el Mediterráneo sigue combatiendo

Es inconcebible que la Escuadra se etnrgeue o haga capitular al Ejército del Cercano Oriente

ALEJANDRIA, Egipto, Junio 21. (AP).—En fuentes oficiales se expresa la creencia de que la flota francesa del Mediterráneo, así como el ejército concentrado en Siria y el Líbano, continuarán luchando junto a Inglaterra, sea cual sea la decisión del Gobierno de Burdeos, con respecto al armisticio. Se agrega que «es inconcebible» que Francia entregue la escuadra o haga capitular al ejército del Cercano Oriente.

Tanto los oficiales como las tripulaciones de la flota están de acuerdo, dícese, en que «no se puede renunciar a la lucha ahora: hay que seguir hasta el fin...»

Anuncian en Berlín la captura de dos acorazados franceses en construcción

BERLIN, Junio 21. (AP).—El periódico berlinés Der Angriff informa la captura por los alemanes de dos acorazados franceses de 35,000 toneladas, que estaban en construcción en el arsenal de Brest. Se agrega que son el «Clemenceau» y el «Richelieu».

Mr. Roosevelt ha formulado unas consideraciones respecto al plan de cooperación comercial panamericana

Se trata de establecer por acuerdo mutuo, dijo, una entidad interamericana para abordar problemas comerciales básicos y un sistema de venta conjunta de productos de exportación

HYDE PARK, N. Y., junio 21. (Havas).—El Presidente Roosevelt en su conferencia de hoy con la prensa subrayó que a pesar de hallarse el mundo en momentos difíciles, hay gentes que siguen pensando desde el punto de vista partidarista, mientras otros piensan de acuerdo con consideraciones patrióticas.

Como los periodistas le preguntaran si dichas observaciones podían ser estimadas como una respuesta a las críticas que han suscitado sus recientes nombramientos para las modificaciones en el Gabinete, contestó en sentido afirmativo.

El Presidente no se mos... muy explícito acerca de su plan ... cooperación económica panamericana, ni respecto de cómo funcionará, pero agregó que acaso se forme una serie de corporaciones, cada una de las cuales se encargará de un artículo específico de exportación, o, también, que puede establecerse una sola corporación, con divisiones para cada uno de los productos importantes.

Por lo que se refiere al capital necesario el Presidente manifestó que mil o dos mil millones de dólares eran suficientes. Dijo que con una corporación puede alcanzarse un volumen de negocios cinco o seis veces mayor que el capital de que se disponga. Como le preguntasen si los Estados Unidos tendrían que suministrar el capital, el Presidente repuso: —¡Oh, no! Todos contribuirán, y no se requiere una enorme suma.

Dijo el Presidente, también, que lo que se quiere establecer mediante un acuerdo mutuo, es «una organización interamericana, adecuada para tratar algunos de los problemas básicos en sus relaciones de los más importantes productos de exportación de las repúblicas americanas. Tratamos de actuar proba y vigorosamente a través de las agencias ya existentes, para resolver las varias e inmediatas dificultades que confrontan ahora algunas repúblicas americanas.

Contestando a un requerimiento para que diera alguna explicación, el Presidente hizo notar que en los seis meses últimos las exportaciones de carne de la Argentina, el Uruguay y el Brasil habían disminuído en un porcentaje considerable y que lo mismo había ocurrido con las exportaciones de trigo argentino, y algodón de los Estados Unidos.

Añadió que en la mayoría de los casos las disminuciones representaban más del cincuenta por ciento.

Subrayó que los productos que se concentren en la organización que se proyecta serán vendidos fuera de este hemisferio. Es lamentable —continuó diciendo el Presidente— que haya gentes tan mal intencionadas que digan que el programa equivale a la importación de toda la carne de la Argentina.

«En realidad, añadió, equivale a la mancomunación de productos, para darles salida fuera de este continente.» El total de cosechas será menos de 2,000.000,000 de dólares, explicó, al mismo tiempo que se volvía hacia Hopkins, el Ministro de Agricultura, para cerciorarse de la cifra. Este concretó que las cosechas fuera de los Estados Unidos representarán aproximadamente unos mil millones de dólares y que el total será probablemente inferior a dos mil millones. El Presidente dijo que dudaba que el problema de las deudas de Sudamérica figurase en el establecimiento de la organización mancomunada, pero que puede ser discutido cuando los representantes de las naciones americanas se reúnan pronto para examinar las cuestiones de interés común, por la sencilla razón de que la mayoría de los países hispanoamericanos quieren despejar esa cuestión.

Las obligaciones de Hispano América que no han sido pagadas —dijo— proceden, sobre todo, de entidades particulares y añadió que se realizan progresos hacia una solución del problema. Puso empeño el Presidente en destacar que el programa económico no tenía por objeto reemplazar la política de acuerdos comerciales recíprocos. Dijo: «Continuamos creyendo que los principios básicos de este programa ofrecen las condiciones más efectivas para las relaciones económicas, mutuas y beneficiosas, entre las naciones y estamos decididos a laborar siempre que las circunstancias lo permitan, en favor de su aplicación, de la manera más completa posible.»

Dijo, asimismo, que el programa económico de las repúblicas americanas y posiblemente otros países, «como respuesta al nuevo desarrollo, esperamos que transitorio, en las relaciones internacionales.

No especificó en qué países pensaba al hacer sus declaraciones, aunque créese que pudo referirse al Canadá.

CHILE AUN NO HA DESIGNADO DELEGAGDOS A LA CONFERENCIA DE LA HABANA

SANTIAGO DE CHILE, junio 21, (AP).—El Gobierno de Chile no ha nombrado aún sus delegados a la Conferencia de Cancilleres de La Habana. Se ignora también si aceptará la invitación.

PRESENTO LA DIMISION EL GABINETE DE EGIPTO

CAIRO, Egipto, junio 21. (AP).—El Primer Ministro Ali Maher Pachá, presentó hoy al rey Farouk la dimisión del Gabinete egipcio. No le fué aceptada.

M.E.C.D. 2016

LIQUIDAN 2,500 SOLICITUDES DE REBAJA DEL CANON DE AGUA

Le tributarán hoy un homenaje a la nación argentina

Es ofrecido por la Sociedad Artística Dominicis-Mariani. Hablará el Ministro Lascano

Esta tarde, a las cinco, tendrá efecto en los salones del Women-s Club, 21 y G, en el Vedado, el homenaje a la República Argentina, primero de la serie de actos en honor de las Repúblicas Americanas que la Sociedad Artística Dominicis Mariani ofrece, divulgando sus respectivas Literatura, Música y Poesía, siguiéndose, en orden alfabético, hasta completar las 21 naciones del Continente.

La presidenta de la Asociación, señorita Elía de la Torriente-Brau, abrirá el acto con breves palabras. Seguidamente el Excelentísimo Señor Víctor Lescano, ministro plenipotenciario de la República Argentina en Cuba, pronunciará un breve discurso alusivo.

El programa artístico lo integran «La melodía de nuestro adiós», por el conjunto «Dinorah»; canción «De mi poncho un fleco», por el Trío Yarabía; «Opa opa», «triste» campero, cantado por Carlos con acompañamiento de guitarra por Vila y Brezó; «Chispazo de tradición», a tres voces, por el conjunto «Yarabí».

El notable actor y recitador señor Eduardo Casado, interpretará composiciones de poetas argentinos.

Dinorah ofrecerá los tangos de Luis Rubinstein «Decime» y «Nada más». Con el vals «Campaneta», de Caso, y la Fiesta Campera por todo el conjunto, interpretando el número «Relaciones amorosas», terminará el interesante programa.

JOVEN DESAPARECIDA

Roberto Behar Benestra, natural de Turquía, de 53 años, participó a la policía que su hija Mercedes Behar, de 15 años de edad, desapareció de su casa, no siendo ajeno al hecho su prometido Manuel Rivero, que reside en el apartamento 2. de la misma casa

SENALADO EL LANZAMIENTO DE VARIAS JUNTAS ELECTORALES POR NO PAGAR LOS ALQUILERES

Son la del Norte, la del Sur, la del Este y la del Centro. Se ha dispuesto para el 19 de Septiembre una junta de acreedores. Aplican la Ley Constitucional. Varios divorcios

Continúan las peticiones de lanzamientos de las casas ocupadas por Juntas Municipales Electorales del término municipal de la Habana. Se ha señalado el lanzamiento de la del Norte de esta Capital, que preside el doctor Lincoln E. Brito, para el día 25 del actual, a las diez de la mañana. Este organismo ocupa las casas Príncipe 111 y 113.

El lanzamiento, solicitado por el procurador José Pinto, representante de los propietarios de esos inmuebles, ha sido ordenado sin prórroga ni consideración de ninguna clase habiéndose dispuesto que si hay cufermos sean localizados, lanzándose los muebles y objetos que en dichas casas se encuentren por los funcionarios del Juzgado.

Otros lanzamientos

También se ha interesado el lanzamiento de las Juntas Electorales del Sur y Este de la Habana, en el Juzgado Municipal del Norte, a solicitud del procurador Aurelio B. Miranda, representante de los dueños de los inmuebles.

Y por último, la Junta Municipal Electoral del Centro, demandada por el procurador Enrique Rodríguez Pulgares, se encuentra también en trámite de desahucio.

Todos los propietarios de esos inmuebles están esperando la decisión que al respecto tome el Tribunal Superior Electoral que tiene en estudio una fórmula para impedir esos lanzamientos.

Junta de acreedores para el reconocimiento de los creditos en la quiebra de la «Isla de Cuba»

El Juez de Primera Instancia del Norte, doctor Juan Francisco Nodarse, ante el secretario doctor Jesús Pérez Bustamante, ha señalado las dos y media de la tarde del día 19 de septiembre próximo para que tenga efecto en el local del Juzgado, Paseo de Martí 101, la Junta de acreedores para el reconocimiento de crédito, en el juicio universal de quiebra establecido por Angela Lucina Campa y Agredo contra Víctor Campa y Compañía, S. en C., propietaria del establecimiento «La Isla de Cuba».

También señala un término de cesenta días que comenzará a contarse a partir del 24 del actual, inclusive para que los acreedores hagan entrega a los señores Síndicos. Eugenio Piñeiro y Varela, Leopoldo Fernández Arenas y José Muñiz García, de los respectivos títulos de sus créditos, habiéndose acordado que dichos señores Síndicos se encontrarán todos los días hábiles durante ese período de tiempo en la casa calle Compostela esquina a Obispo, desde las 4 hasta las 6 de la tarde, para recibir los documentos y suscribir las copias.

La Junta de Acreedores será presidida por el Comisario doctor Santiago Pérez Ortega y dará fe de la misma el secretario, doctor Jesús Pérez de Bustamante.

A subasta unas participaciones proindivisas, en un hipotecario

En el procedimiento sumario hipotecario seguido por Manuel González Lorenzo contra Asunción Sánchez Navarro, el señor Juez de Primera Instancia del Norte, doctor Juan Francisco Nodarse, dictó providencia, disponiendo sacar a pública subasta por segunda vez y término de veinte días, con la rebaja del 25 por 100 de su tasación, las participaciones proindivisas que tiene la deudora sobre la finca urbana sita en Milagros 124, J del Monte, tasadas en 1,500 pesos, habiéndose señalado para la celebración del remate el día 23 de Julio próximo.

Apelaciones

Por el Juez de Primera Instancia del Sur, doctor Juan Ignacio Justiz, fué leída y publicada la sentencia declarando con lugar el recurso de apelación establecido por el procurador Claudio Hernández Bonfante a nombre del señor Miguel A. de los Santos y Méndez contra la sentencia dictada por el Juzgado Municipal del Sur dictada en el juicio verbal que el señor de los Santos sigue contra los señores Eduardo Fojon y Pérez y Gregorio Rodríguez, y condenó a los demandados a que paguen al actor la suma de 140 pesos de principal y sus intereses al uno por ciento mensual desde el 21 de noviembre de 1939 hasta el completo pago de la cantidad reclamada, revocando en todas sus partes la sentencia inferior que se oponía a ello.

En la apelación establecida contra la sentencia dictada por el Juzgado Municipal del Vedado, en el juicio verbal seguido por José Fernández Gutiérrez contra Florinda Martín y Martín y José y Juan Medel y Martín, el señor Juez de Primera Instancia del Este, doctor Amaro Valle, ante el secretario, doctor Juan Manuel Macías y Betancourt, dictó sentencia revocando la resolución del tribunal inferior y condenando a los demandados a que paguen al actor la suma de 500 pesos de principal mas los intereses legales, sin hacer imposición de costas.

El doctor Martínez Azcue, Juez de Primera Instancia del Oeste, confirmó ante el secretario Zuazo, la sentencia dictada por el Juzgado Municipal del Este, en el juicio verbal seguido por Compañía Aserradero de Gamboa, S. A., contra el doctor Alfredo Casero Guillen y la Compañía Ganadera Villa Pilar, S. A. El Juez Municipal declaró sin lugar el recurso de amparo promovido, y le impuso las costas a la entidad Gamboa S. A.

En la apelación establecida contra la sentencia dictada por el Juzgado Municipal del Este, en el juicio verbal seguido por Villamil Ortiz y Cía., contra León Esses, el señor Juez de Primera Instancia del Centro doctor Rubio Linares, dictó sentencia ante el secretario Manuel I. de la Fuente, confirmando la resolución dictada por el tribunal inferior que condenó al demandado a pagar a la actora la suma de $133.80 de principal.

Aplican la Ley Constitucional

En el juicio de menor cuantía seguido por Finca La Paz, S. A. contra Manuel Pendás, sus herederos, sucesores o causahabientes, sobre resolución de contrato de compra-venta a plazos de parcela de terreno en la finca rústica del Reparto Diezmero, el señor Juez de Primera Instancia del Este, doctor Amaro Vallejo, dictó auto ante el secretario doctor Juan Manuel Macías y Betancourt, por el cual, de acuerdo con la petición formulada por el demandado, aplica las disposiciones transitorias de la Ley Constitucional de la República, publicada en la Gaceta Oficial el 7 de Junio que cursa, suspendiendo el procedimiento en el estado en que se encuentra.

Divorcios

El doctor Rubio Linares, Juez de Primera Instancia del Centro, dictó sentencia ante el secretario Manuel I. de la Fuente, declarando con lugar la demanda de divorcio establecida por José Gavilla López contra María Primitiva Cabrera y León, y en consecuencia disuelto el vínculo matrimonial existente entre ambos cónyuges.

Ante la época de dificultades económicas que se nos avecina debemos estimular nuestras fuentes de riqueza

Los acontecimientos en el mundo están tomando un ritmo tan acelerado, se producen tan súbitamente los cambios de situaciones, que cada minuto al pasar va dejando atrás la oportunidad de prevenirse, de prepararse para el porvenir. Es preciso actuar con mayor rapidez al objeto de evitar desastres.

Cuba republicana, hasta ahora, todo lo ha fiado al azar. Los altibajos económicos no han dependido de nuestros financieros y economistas. Del mismo modo que el agricultor nuestro no riega sus campos y espera en la lluvia, todos esperamos lo haga la suerte o ese ente impreciso en cuya obligatoria acción tutelar demasiado confiamos: «el Gobierno».

Nuestra situación económica no presenta lógicas trazas de mejorar a causa de la guerra europea, sino al revés. Debemos enfrentarnos los cubanos todos con esta probabilísima realidad sin fatalistas pesimismos ni conformismos derrotistas. A fuer de hombres conscientes, de seres mayores de edad, tomemos cuantas medidas sean necesarias para mitigar las lamentables repercusiones que en nuestro bolsillo y nuestro estómago tendrán los sucesos del Viejo Mundo.

¿Qué haremos con el azúcar? ¿Qué con el tabaco? ¿Cuáles han de ser nuestras fuentes de recursos? ¿Puede Cuba permitirse el lujo de subsistir como nación progresista y gozar sus ciudadanos de relativo bienestar sin exportaciones? ¿No se resintió Estados Unidos cuando por la adopción de un sistema de elevados derechos arancelarios disminuyeron sus importaciones y al mismo tiempo sus exportaciones? ¿No supone la «política de buen vecino» brindar a los países americanos facilidades de desarrollar sus riquezas para que gocen de capacidad adquisitiva y compren productos estadounidenses? ¿Qué otra cosa pretenden los dirigentes de Estados Unidos tratando de canalizar hacia nuestros países sus contingentes de turistas?

Son de estos primeros meses de 1940 las siguientes noticias:

I.—«Ha sido doblado el número de los aviones que van a Cuba, para transportar la creciente cantidad de turistas que solicitan pasaje».

II.—«El auge de los carnavales habaneros parece que ha despertado en otros países del Nuevo Mundo, donde también los celebran, la ambición de atraer hacia ellos las corrientes de turistas, porque el Boletín del Departamento del Interior del Buró de Viajes de los Estados Unidos publicó una extensa nota hablando de «una de las fiestas de mayor colorido en el mundo: el carnaval de Río de Janeiro, instituído hace 300 años, cuando el Gobernador sostuvo una serie de bailes de disfraz y de desfiles por toda la ciudad para celebrar la restauración del trono de Portugal». El vapor «Brasil», de la American Republica Lines, llevó una gran excursión de Estados Unidos a Río para asistir a los carnavales». (Las «comparsas» allí se presentan con esplendor y magnificencia insuperables, diferenciándose de las de la Habana en que no tienen farolas).

III.—«La Secretaría de Comercio de los Estados Unidos convocó a las empresas de transporte a una reunión en la que se discutieron los medios de estimular hacia Iberoamérica la corriente de viajeros que se dirigían a Europa, y que ha cesado totalmente debido a la guerra.

Entre los asistentes a dicha reunión se encontraban los representantes de varias compañías de vapores, de aviones y de agencias internacionales de Turismo. En relación con el tema que motivó la junta, Mr. Edward J. Noble, Subsecretario de Comercio, dijo: «La influencia del turismo, a mi juicio, creará en nuestros viajeros un sentimiento de apreciación de las meritísimas cualidades de nuestros vecinos; ello habrá también de traer una demanda de artículos producidos en la América Latina y, más que nada, simpatía y comprensión de sus problemas y de los nuestros».

IV.—«Una Proclama del Presidente Franklin D. Roosevelt, «dada en este décimotercero día del mes de enero, año de Nuestro Señor de 1940 y 164 de la Independencia de los Estados Unidos de América», que firmó también el Secretario de Estado, Mr. Cordell Hull, reza así:

«**Considerando** que las exigencias del conflicto internacional pudieran impedir a los ciudadanos estadounidenses efectuar viajes a las zonas afectadas por la guerra, y teniendo en cuenta que tal impedimento no existe en las naciones del Hemisferio Occidental.

«**Considerando** que es de suma importancia que los Estados Unidos consolidemos en la América más aún nuestra unidad tendiendo a un mejor conocimiento de lo nuestro y de lo de otros países hermanos, por medio de los viajes, y

«**Considerando** que las facilidades que ofrece el Gobierno de los Estados Unidos pudieran muy bien ser dedicadas a tan laudable consecución.

Por tanto, yo, Franklin D. Roosevelt, Presidente de los Estados Unidos de América, proclamo el año de 1940 como **«Año de Viajes por América»** e invito a nuestros propios ciudadanos y a los amigos de otras tierras a unirse en una gran corriente de viajes para que nuestros pueblos puedan tener un acercamiento más positivo en simpatía y comprensión.

«**En testimonio de lo cual**, firmo la presente y sello con el escudo de los Estados Unidos de América...»

V.—«El porvenir de los países americanos depende de la estrecha cooperación de ellos entre sí y para con el resto del mundo». (Declaraciones de Mr. John G. Winant, Director de la Oficina Internacional del Trabajo).

A nadie escapa que el intercambio comercial, con los recursos de tratados y convenios, hace mucho más preciso, directo e importante el beneficio a recibir por nuestros países que el turismo, porque el viajero acude a donde se siente atraído y por el tiempo que desea o puede permanecer. Resulta, pues, un elemento económico difícilmente controlable. Pero, en cambio, ofrece grandes posibilidades para la siembra y cultivo de afectos, para la iniciación espontánea de negocios directos, para el intercambio de relaciones personales, para que los estadounidenses nos conozcan, nos comprendan y nos estimen más.

El empeoramiento económico de la América debido a la guerra europea seguramente ha de hacer disminuir un tanto el número de turistas estadounidenses; pero como nada es más difícil de abolir que las costumbres y los hábitos, el de pasar una temporada anual de vacaciones fuera de la población de residencia no es probable que desaparezca entre nuestros vecinos del Norte.

La campaña para atraerlos y el tomar todo género de medidas para dejarlos satisfechos requiere la más inmediata y enérgica atención de parte de los cubanos, gobernantes y gobernados. Se multiplican prodigiosamente las legítimas ambiciones de los países de este continente para captar la mayor cantidad posible de turistas extranjeros y para retener a los nacionales. La imprevisión, la ineficacia, la morosidad y la torpeza pueden fácilmente hacer mermar y hasta agotar completamente el caudal de riquezas que representa el turismo.

Es uno de los escasos elementos que nos van quedando para poder subsistir económicamente. Cada cubano debe poner de su parte en el anhelo de que el país atraviese con la menor miseria posible la época desdichada que los acontecimientos mundiales nos fuerzan a atravesar y de cuya duración nadie tiene la más mínima idea, pues todos los cálculos son meras hipótesis.

Armando MARIBONA.

LOS CONTRIBUYENTES QUE LAS HAN SOLICITADO PUEDEN ACUDIR A LAS TAQUILLAS MUNICIPALES

El Alcalde, Dr. Viamontes, encontró un perfecto funcionamiento en los Hospitales de Maternidad e Infantil. Visitó también ayer, el Acueducto de Albear. Una entrevista con el Presidente Laredo

El Alcalde Municipal, Dr. Orosmán Viamontes, después de haber visitado en la mañana de ayer los Hospitales de Maternidad e Infantil y la Administración del Acueducto de Albear, se instaló en su residencia, donde despachó los asuntos más urgentes con el Secretario de la Administración, Dr. Héctor J. Garcini, el Contador, Sr. Félix Montanaro, y su Secretario particular, Dr. Ricardo Peláez Ullet.

El Alcalde pudo advertir en los Hospitales Municipales lo perfecto de su funcionamiento y que cuentan con existencia suficiente de los artículos más necesarios.

Distribuidos los Recibos por Plumas de Agua

En la Administración del Acueducto de Albear se informó al Alcalde, de que están distribuídos desde el día anterior, en las taquillas colectoras los recibos correspondientes al segundo trimestre por plumas de agua y metros contadores, para comenzar el cobro desde el próximo lunes día 24.

Por este concepto, el Municipio espera recaudar más de trescientos mil pesos en los diez primeros días, aprovechando la bonificación del cinco por ciento que se hace a los contribuyentes.

Dos Mil Solicitudes de Rebaja por Canon de Agua

Asimismo se comunicó al Dr. Orosmán Viamontes, que hasta el momento se habían tramitado dos mil expedientes de solicitude spresentadas por propietarios de fincas urbanas reclamando la rebaja del cánon de agua, conforme al Decreto Municipal número 53, y que más de tres mil, que todavía quedan por resolver, se están revisando.

De tales rebajas ya conocen las taquillas colectoras del Acueducto, y todos los que tengan depósitos y por encontrarse en dichas condiciones, hayan reclamado oportunamente, deberán canjear sus recibos provisionales por los que últimamente han sido expedidos.

El Contador Municipal Distribuye las Cuotas de Industria y Comercio y Patentes de Alcoholes

Durante los últimos días, el Contador Municipal y sus auxiliares, han terminado la distribución del cargo efectuado por el Departamento de Impuestos sobre las cuotas de Industria y Comercio, Patentes de Alcoholes, Juegos Permitidos, Ocupación de la Vía Pública y demás recibos que desde el lunes próximo se pondrá al cobro en las taquillas colectoras del Ayuntamiento. Se dió fin a esta labor en la tarde de ayer, ascendiendo a $751,000.00, lo que pondrá al Municipio al cobro ese día.

Se advierte a los interesados, que tendrán por el pago en los diez primeros días, el cinco por ciento de descuento en sus cuotas; este plazo vencerá el día 4 de Julio, después hasta el 27 del propio mes de Julio, se cobrarán sin recargo.

El Alcalde Visita al Presidente Laredo Bru

Al terminar sus visitas a las dependencias el Alcalde Municipal después de despachar los asuntos más urgentes de la administración se trasladó al Palacio Presidencial donde se proponía entrevistarse con el Presidente de la República, Dr. Federico Laredo Bru.

El Coronel Batista, Felicita al Alcalde

El Alcalde Municipal, Dr. Orosmán Viamontes, ha tenido la inmensa satisfacción de haber sido felicitado por el Coronel Batista, candidato a la Presidencia de la República. Antes de partir al interior de la Isla, en viaje de propaganda electoral, le dedicó una fotografía que por mediación del Teniente Coronel Jaime Mariné, llegó ayer a sus manos, y dice lo siguiente: «Al Dr. Orosmán Viamontes y Romero Alcalde Supermodelo de la Habana de su affmo amigo F. Batista». El corrobora la estimación en que tiene la ardua labor que el Dr. Viamontes realiza en beneficio del pueblo de la Habana, tratando que en los Hospitales, Casas de Socorro, Creches, Escuelas Municipales y demás dependencias, no falte la debida atención a los que allí concurren así como resolviendo problema como la carencia de agua con medidas rápidas, sin contar sus acertada labor en la normalización de los pagos por adeudos de la Administración.

El teatro Biblioteca Ambulante ha salido con su bagaje artístico en la primera etapa a Pinar del Río

Después de un ensayo privado en La Habana, emprenderá su tarea por el interior de la República la Misión del Consejo Corporativo de Educación, Sanidad y Beneficencia

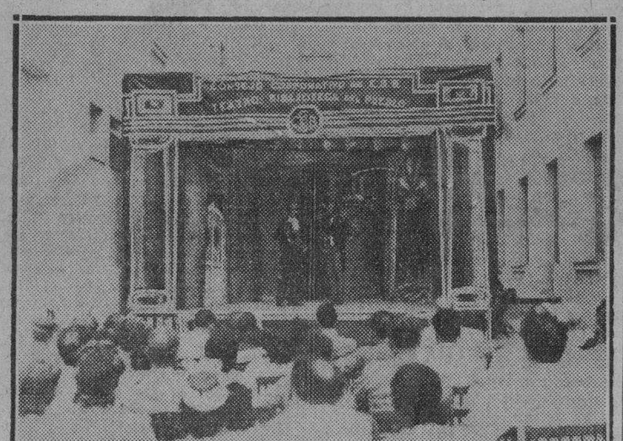

Una escena de la obra «Volvamos al Campo», de Milanés, puesta en acción por el cuadro dramático que integra el personal del Teatro-Biblioteca del Pueblo, creado por el Consejo Corporativo de Educación, Sanidad y Beneficencia, por iniciativa feliz del teniente coronel Arístides Sosa de Quesada.

En la mañana de ayer, ha salido rumbo a la Provincia de Pinar del Río, una verdadera embajada de cultura: la que constituye el «Teatro Biblioteca Ambulante» del Consejo Corporativo de Educación, Sanidad y Beneficencia. Viene a añadir una fundación más a las que ya, creadas, mantenidas y servidas por él, son testimonio de su deseo de esparcir por toda la República, y al alcance de todo el pueblo de Cuba, los provechos de la cultura y los deleites del espíritu a que tiene derecho todo ciudadano.

El Teatro-Biblioteca del Pueblo es un primer paso en un camino que habrá de ser extenso, para que hasta los más lejanos caseríos lleguen el libro y la escena en cumplimiento de aquel deber de solidaridad social, de espiritual asistencia que el Consejo Corporativo de E. S. y B., inscribe entre los más apremiantes en el vasto conjunto de su programa misional.

En su actuación, el Teatro-Biblioteca del Pueblo abarcará también las zonas y sectores escolares, aportando su labor educacional y estética al mejor cultivo de una infancia que ha de ser en el futuro cubano la continuadora de una obra de liberación espiritual iniciada en nuestro tiempo.

Se trata, por tanto, de algo que no puede inscribirse en el sector puro y escueto de una labor estética, sino que está proyectado hacia derivaciones docentes y sociales al servicio de un mejoramiento colectivo.

—La iniciativa de instituir el Teatro-Biblioteca del pueblo responde al programa de finalidad básica que aspira a realizar el Consejo Corporativo de Educación, Sanidad y Beneficencia. Viene a añadir una fundación más a las que ya, creadas, mantenidas y servidas por él, son testimonio de su deseo de esparcir por toda la República, y al alcance de todo el pueblo de Cuba, los provechos de la cultura y los deleites del espíritu a que tiene derecho todo ciudadano.

El Teatro-Biblioteca del Pueblo es un primer paso en un camino que habrá de ser extenso, para que hasta los más lejanos caseríos lleguen el libro y la escena en cumplimiento de aquel deber de solidaridad social, de espiritual asistencia que el Consejo Corporativo de E. S. y B., inscribe entre los más apremiantes en el vasto conjunto de su programa misional.

En su actuación, el Teatro-Biblioteca del Pueblo abarcará también las zonas y sectores escolares, aportando su labor educacional y estética al mejor cultivo de una infancia que ha de ser en el futuro cubano la continuadora de una obra de liberación espiritual iniciada en nuestro tiempo.

Se trata, por tanto, de algo que no puede inscribirse en el sector puro y escueto de una labor estética, sino que está proyectado hacia derivaciones docentes y sociales al servicio de un mejoramiento colectivo.

Qué significa el Teatro-Biblioteca

Tuvimos ocasión de hablar breves palabras con el Teniente Coronel Dr. Sosa de Quesada, quien, a nuestras preguntas acerca de la obra bajo tan felices auspicios, nos dijo lo siguiente:

AUTORIZAN CONVALIDAR LOS ESTUDIOS QUE SE ANULARON EN LAS ESCUELAS NORMALES

Los directores de esos planteles deberán convocar para dichas pruebas. Prorrogan la comisión conferida al Dr. Sirgo. Fiestas en el Colegio Teresiano y en S. Francisco

Se ha autorizado a los directores de Escuelas Normales para Maestros de la República para que convoquen a las personas que tengan pendientes la convalidación de los estudios que fueron anulados en el curso de 1933 a 1934.

Por un decreto presidencial se dicto la medida, que va a beneficiar directamente a los que por una u otra causa no pudieron completar sus estudios en los cursillos que se celebraron.

Las convocatorias deberán ser formuladas por los directores, en la forma acostumbrada, en la primera quincena de junio, en la segunda de agosto y en la segunda de noviembre.

Los primeros exámenes deberán tener lugar en este mismo mes.

Las elecciones para directoras de las Normales de Kindergarten

Las elecciones para directoras y vicedirectora de las Escuelas Normales de Kindergarten se deberán llevar a cabo en el período de tiempo comprendido entre el día 24 de los corrientes y el 3 de julio, ambos inclusive.

Así se ha dispuesto por otro decreto presidencial, que determina también que todas las profesoras titulares y auxiliares de las Escuelas Normales de Kindergarten que perciban sus haberes de acuerdo con las consignaciones presupuestales para dichos planteles constituirán claustro, con derecho a voz y voto, mientras estos cargos no sean cubiertos por concurso-oposición.

Se prorroga la comisión de Fernando Sirgo

Ha sido prorrogada la comisión de servicios de que se encuentra disfrutando el doctor Fernando Sirgo Traumont, exSecretario de Educación Pública y profesor titular de la Escuela Superior de Artes y Oficios de la Habana.

La Dirección de la Enseñanza activa sus publicaciones

La Dirección de la Enseñanza se encuentra activando la impresión de sus publicaciones.

El doctor José Manuel Pérez Cabrera, Director de la Enseñanza, se ha entrevistado con distintos impresores para que la revista de Educación, que se encuentra en suspenso desde hace más de un año, vuelva a ser una hermosa realidad.

También está ultimando el doctor Pérez Cabrera, la publicación de una monografía de la profesora Fanny Azcuy, de la Escuela Normal para Maestros de la Habana, sobre psicografía y supervivencia de los aborígenes de Cuba.

La obra lleva un prólogo del doctor Roberto Agramonte, Vicerrector de la Universidad de la Habana, y con ella se reanuda la publicación de los folletos de la Dirección de la Enseñanza.

Una fiesta en el colegio «Teresiano» y otra en «San Francisco de Sales»

El Secretario y el Subsecretario de Educación, doctores Ruiz Montaño y Febles; y el Director de la Enseñanza, doctor José Manuel Pérez Cabrera, asistirán al acto de graduación que se llevará a cabo en el colegio «Teresiano» mañana, domingo, a las cinco y media de la tarde.

También se abrirá en el mismo la exposición de trabajos escolares.

El Secretario de Educación pronunciará las palabras de clausura.

Otro acto simpático se prepara en el colegio de «San Francisco de Sales».

En la organización del mismo viene laborando activamente Sor Trinidad, la entusiasta religiosa.

Se prepara un excelente programa, del que daremos amplia cuenta.

JUSTICIA PIDE COOPERACION A DEFENSA PARA PONER FIN A LOS ACCIDENTES AUTOMOVILISTICOS

Interesa una actuación más enérgica de los agentes de la autoridad, sobre todo en aquellos casos en que el culpable carezca de la cartera dactilar. Interés por unos indultos

El secretario de Justicia, doctor Enrique Alonso Pujol, remitió ayer un escrito al doctor Domingo Ramos, secretario de Defensa, interesando del mismo su cooperación, a fin de poner término a la ola de accidentes automovilísticos que últimamente se ha desencadenado, de que son responsables los choferes despreocupados.

En dicho escrito el doctor Alonso Pujol, solicita se pida por dicha Secretaría a todas las fuerzas públicas una actuación más enérgica en todo caso de accidentes, haciendo cumplir sin vacilación alguna las disposiciones vigentes sobre el tránsito; más que nada, en aquellos casos en que el conductor de un vehículo carezca de la cartera dactilar. Para estas inspecciones se interesa las más extremas medidas, y ello hará posible el contar que quien no esté autorizado para manejar un automóvil lo haga.

Solicita el Presidente informes del indulto de quince muchachos

El Negociado de Indultos de la Secretaría de Justicia, recibió ayer, procedente de Palacio un escrito por el cual el señor Presidente solicita se le informe sobre el indulto de los jóvenes Francisco Lauquerique, Hipólito García, José Ortelio Mora, Rafael Sierra, Enrique Herrada, Ramón Rodríguez, Diego Hernández, Abilio Machado, José Luis Valdés, Pedro Isidro, Enrique Benítez y Luis Mora, que sufren condena por haber sido acusados de formar escándalo en el teatro Cervantes, de Caibarién.

Vuelve Alvarez Garrido al Negociado de Antecedentes Penales

De nuevo se encuentra al frente del Negociado de Antecedentes Penales, el señor Aurelio Alvarez Garrido, antiguo funcionario de la Secretaría de Justicia. El señor Garrido estaba en comisión a las órdenes del secretario del Ramo, doctor Alonso Pujol, sirviendo dicho Negociado como jefe del mismo el señor Alfredo Estévez Maymir, que fué nombrado para la Dirección de la Cartera Dactilar.

Notas de "El Encanto"

LA FIESTA DE FIN DE CURSO EN EL COLEGIO «LA LUZ»

Mañana, domingo, a las 9 de la mañana, se celebrará en el teatro Auditorium el solemne acto de Clausura del Curso Escolar 1939-40 del Colegio LA LUZ, que tan competentemente dirige el doctor Russinyol.

El acto dará ocasión a una animadísima fiesta, cuyo programa no transcribimos por razones de espacio. Las palabras de apertura estarán a cargo del señor Director; las palabras de despedida a cargo del alumno José L. Cueto, y el discurso, a cargo del doctor Manuel Bisbé, profesor de la Universidad Nacional.

DE LA HISPANOCUBANA

El lunes 24, a las 9 de la noche, pronunciará una conferencia en la Institución Hispanocubana de Cultura el connotado literato y profesor portorriqueño, señor Rafael Picó, quien disertará sobre el sugestivo tema: «El Destino de Puerto Rico».

El acto será en el Radiarium de Prado, número 107.

El Encanto

Inauguración del Green Hill Camp.

El famoso campamento de verano del Colegio de La Salle conocido con el nombre de Green Hill Camp, donde tantos niños y jóvenes pasan deliciosamente sus vacaciones, se inaugura el día 2 de Julio.

EL ENCANTO tiene en el Cuarto Piso todo lo que los campistas necesitan.

Lunes 24, SAN JUAN. Martes 25, San Guillermo.

Un regalo de EL ENCANTO es siempre la más fina felicitación. Todos nuestros departamentos presentan para estas fechas los regalos más sugestivos.

El Encanto

Todo cuesta en El Encanto menos de lo que Vd. piensa

Medias con elástico.

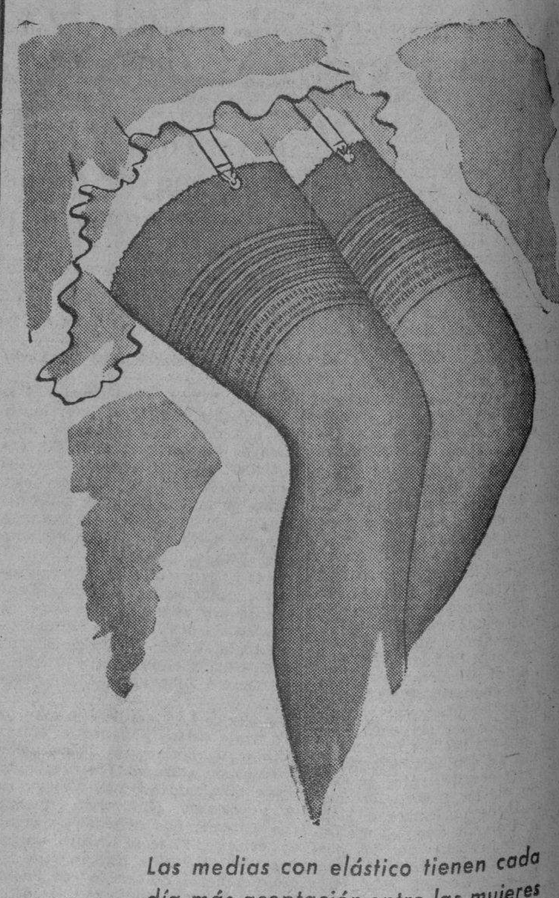

Las medias con elástico tienen cada día más aceptación entre las mujeres elegantes y de fino sentido económico. Son de elegancia impecable y de durabilidad ilimitada. ¡Súrtase de estas medias para todo el verano!

Medias de seda pura de superior calidad, de 3 hebras, en tejido de chiffón con elástico en la parte alta—**1.65 y 1.75**

De más fina calidad, de 2 hebras, en tejido de gasa—**2.00**

Recuerde que el lunes 24 es San Juan: una cajita de medias de EL ENCANTO constituye un espléndido regalo.

PLANTA BAJA.

El Encanto

Todo cuesta en El Encanto menos de lo que Vd. piensa

M.E.C.D. 2016