1ª SECCION

El DIARIO DE LA MARINA hace ciento ocho años que viene defendiendo los intereses generales y permanentes de la nación. Servicios cablegráficos de la A. P., Havas y otras agencias. Unico periódico en América que ofrece información diaria en Rotograbado.

DIARIO DE LA MARINA

OBSERVATORIO NACIONAL
ESTADO DEL TIEMPO
Pronóstico para hoy: Vientos del Nordeste al Sudeste, alcanzando fuerza de brisote. Cielos mayormente despejados. Pocas lluvias en la porción oriental.

1ª SECCION

AÑO CVIII.—NUMERO 108 | ACOGIDO A LA FRANQUICIA POSTAL | LA HABANA, MARTES,, 7 DE MAYO DE 1940.—SANTOS ESTANISLAO Y AUGUSTO Y SANTA DOMITILA | DECANO DE LA PRENSA DE CUBA | PRECIO: 5 CENTAVOS

MAS UNIDADES DE GUERRA ALIADAS LLEGAN A ALEJANDRIA

COLUMNA DOS

Aviones y paracaidistas alemanes impiden que reciban refuerzos los aliados en Noruega

IMPRESIONES

Discriminar. Vocablo de moda en Cuba y que significa algo que parece inspirar horror, aunque todos lo practiquen.

La palabra de origen latino, no muy castellana, sirve entre nosotros para expresar algo muy confuso y en que no están de acuerdo todos los autores.

Discriminar: separar, distinguir. ¿Y el cubano no se muestra celoso en no de «andar juntos pero no confundidos?»

Si se ha llevado a la nueva Constitución es con la vista fija en el electorado negro, que es cosa aquí un respetable como poco atendible, por lo que se ve, el negro en general.

La sesión de género chico en que se aprobó la famosa prohibición de discriminar, no fué sino una de esas soflamas y divertidas representaciones que tan acostumbrados nos tienen nuestros hombres públicos, y en las que tan mal parada queda siempre la sinceridad de los actores.

Cuando se habla de discriminación, no se sabe que antonomásticamente se está uno refiriendo al negro y a la preterición real o supuesta de que es víctima.

La nueva Constitución prohibe que nadie sea discriminado por razón de raza o color; y para espetar este precepto en el código sapiente que se está fraguando en el Capitolio, celebrase un conmovedor torneo de dithambos a nuestros compatriotas de piel obscura.

Pues los negros pueden dormir tranquilos. No se les podrá discriminar, aun en la Constitución, aunque en la práctica se les siga diferenciando y distinguiendo.

Y es que la calentura no está en la ropa, sino en el cuerpo mismo.

La Constitución de 1901 no autorizaba que al negro se le discriminara. Lo cual no es óbice para que, al amparo de los antidiscriministas, se haya discriminado. La Constituyente congrí que se elabora actualmente establece sanciones contra los que discriminen.

Pero uno se pregunta qué alcance tiene la tan sobada discriminación; y aún, en qué consiste, y, una vez que se sepa, cuándo se discrimina y cuándo no.

Porque dando de barato que a los negros no se les brinda las necesarias oportunidades para ganarse la vida, el blanquito ha sido hasta ahora lo ingenuo, mal educado o provocador como para confesarle a un negro que si no lo coloca en su casa no es por falta de empleo sino por el color de la piel? ¿Cómo podrá probar un negro ante el juez que ha sido víctima de la discriminación cuando hacen tantas maneras hábiles de negarle un ciudadano a hacer lo que le venga en ganas?

No, la calentura no está en la ropa. Si hay discriminación será porque hay prejuicios, y con los prejuicios no pueden las leyes, sino la propaganda, la prédica constante, poderoso medio de ir creando estados de conciencia y costumbres que remedien el mal de modo positivo.

Las leyes, como este precepto constitucional, o son agua de borraja o sirven, acentúan lo que quiere remediarse. Y, si no, al tiempo.

Pero no lo ignoran los constituyentes. Sólo que en vísperas de elecciones, los políticos suelen callar lo que saben y, en justa compensación, ponen a hablar de lo que no saben.

SOLO EN DETERMINADOS CASOS SERA APLICADA LA PENA DE MUERTE

PIDEN A LA CONVENCION DECLARE ILICITO EL PARTIDO COMUNISTA

DINO ALFIERI, nuevo embajador de Italia en Berlín. Hasta ahora lo fué ante la Santa Sede. Acérrimo partidario del Eje, Alfieri puede jugar en las actuales circunstancias un papel de gran actividad en las relaciones germano-italianas, forzando la acción de Roma en una forma más favorable al Reich que la demostrada hasta ahora.

Almorzó Montalvo con Mr. Sumner Welles; hoy lo hará con Chapman

WASHINGTON, D. C., mayo 6. (Exclusivo).—DIARIO DE LA MARINA, Habana.—El conocido político cubano general Rafael Montalvo, almorzó hoy con el Subsecretario de Estado, míster Sumner Welles, en el hotel «Mayflower». El Gral. Montalvo está invitado a almorzar mañana con Mr. Chapman, Subsecretario de Gobernación, en el hotel «Soreham». Asistirán las esposas de ambas personalidades.

El general Montalvo saldrá mañana por la noche para Asheville.

Medidas militares en Holanda

AMSTERDAM, mayo 6. (Transocean).—El diario «Telegraf» anuncia que el ministro de la Guerra ordenó a los comandantes de la guarnición de Amsterdam, La Haya y Rotterdam tomar medidas militares debido al estado de sitio. Las medidas se hicieron necesarias por la reciente tensión del estado de sitio declarado en toda Holanda.

Y CUANTAS ORGANIZACIONES SEAN CONTRARIAS AL SISTEMA DEMOCRATICO DE NUESTRO PAIS

«Los comunistas pretenden la disolución de la nacionalidad cubana»,—dijo el Dr. Chibás—y que están empeñados en la discriminación racial, creando problemas religiosos y de clases

No podrá imponerse la pena de muerte, según los acuerdos adoptados ayer por la Convención Constituyente, salvo a los miembros de las fuerzas armadas por delitos de carácter militar y a los ciudadanos por traición y espionaje en favor del enemigo en tiempos de guerra internacional.

También se aprobó la retroactividad de las leyes penales cuando sean favorables al reo, excluyéndose de este beneficio a los funcionarios que cometan delitos dolosos en el ejercicio de sus cargos y a los ciudadanos todos reos de delitos electorales, y se suspendió el debate sobre el resto del articulado referente a la retroactividad, hacia el que convergen las miradas de deudores y acreedores hipotecarios, hasta el próximo lunes.

La sesión se terminó para continuarla hoy, a las cuatro de la tarde, después de un acalorado debate, que cobró tintes insospechados, en el transcurso del cual el doctor Chibás declaró que los comunistas pretenden la disolución de nuestra nacionalidad, agregando que se encuentran empeñados en la discriminación racial, en la creación de problemas religiosos y en la lucha de clases.

Fracasó la sesión extraordinaria

A las cuatro y 30 minutos de la tarde se llamó a los convencionales para discutir una moción disponiendo que las senadurías vacantes sean cubiertas también en los comicios del 14 de julio.

Los abecedarios y auténticos, totalmente inconformes con la moción, se abstuvieron de penetrar en el salón y la sesión cayó por falta de quorum.

A las cinco volvió a ocupar la presidencia el doctor Martínez Sáenz, declarando que iba a proseguir la sesión ordinaria para tratar sobre el artículo 24 del dictamen de la Comisión Coordinadora, que se refiere a la retroactividad de las leyes, y la enmienda del doctor Ferrera propuesta a dicho artículo.

Inmediatamente usa de la palabra el señor Alvaro González y dice que va siendo necesario que se tomen medidas encaminadas a evitar que el público apostado en las afueras del Capitolio injurie y veje con palabras de grueso calibre a aquellos miembros de la Constituyente que no participan de su criterio o se oponen en la Asamblea a satisfacer ciertas demandas.

El señor Martínez Sáenz prometió al señor González que se daría cuenta con la denuncia a la Jefatura de la Policía Nacional.

La retroactividad de las leyes y el doctor Orestes Ferrara.

La enmienda del doctor Ferrara al artículo 24 dice así:

«No existe delito o pena sin ley precedente al acto que se persigue, ni se dictará sentencia contra el procesado rebelde.

«Las leyes penales tendrán efecto retroactivo cuando sean favorables al delincuente. Se excluye de este beneficio a los funcionarios y empleados públicos que cometan delitos dolosos en el ejercicio de su cargo y a los ciudadanos todos reos de delitos electorales, los cuales deberán ser juzgados aplicándoseles las penas de la ley vigente al momento del delito».

Al darse cuenta con la anterior enmienda hizo su entrada en el hemiciclo el doctor Orestes Ferrara, quien no había concurrido a las sesiones de la Asamblea desde el mes de marzo por encontrarse convaleciendo de las graves lesiones que sufriera en un criminal atentado.

El ilustre hombre público, que lleva todavía el brazo izquierdo en cabestrillo, fué saludado cordialmente por sus compañeros.

El doctor Ferrara hizo la defensa de su enmienda diciendo que ella no suprime ningún artículo del Dictamen, sino que hace más liberal y amplio el precepto, especialmente, expresa, en el habeas corpus y añade que la tendencia de su proposición es la de evivtar que se repitan hechos del pasado.

Finalmente el orador da las gracias a sus compañeros de la Asamblea y al Presidente de la misma doctor Grau San Martín por las gentilezas de que le hicieron objeto con motivo del incidente de que fué protagonista. «Así mismo le doy las gracias a la prensa y a este pueblo de Cuba, al que tanto amo y al que moriré amando».

El doctor Martínez Sáenz le respondió al doctor Ferrara con una afectuosa bienvenida.

Sometido a votación el párrafo primero de la enmienda es aprobado.

También se aprueba el párrafo segundo con una modificación del señor Aurelio Alvarez, por la que se excluyen del beneficio de la retroactividad los delitos contra los derechos individuales.

Al ponerse a debate el artículo 25 del dictamen, al que han presentado enmiendas los señores Ferrara Dellundé, Alvarez y los delegados comunistas, el doctor Bravo Acosta pide que se suspenda el debate de dicho precepto para iniciarlo el lunes.

El artículo se contrae a la retroactividad de las leyes civiles.

Dice Bravo Acosta que el caso que presenta el precepto debe ser considerado con toda serenidad y que por estar relacionado el artículo con la moratoria hipotecaria tanto acreedores como deudores están aguardando lo que a ese respecto establezca la Convención.

Se opone el doctor Pelayo Cuervo, pero al cabo triunfa el doctor Bravo Acosta y se suspende el debate del artículo 25 y del 26.

No podrá imponerse la pena de muerte

El artículo 27 trata de la pena de muerte y al mismo presentaron enmiendas los señores Orestes Ferrara, Aurelio Alvarez, Alicia Hernández y los delegados comunistas.

La más radical de todas las enmiendas es la de la señora Hernández, que propone la supresión total de la pena de muerte, la reorganización de las cárceles, orientándolas como establecimientos educativos de los presos, la libertad condicional por buena conducta y 20 años de reclusión como máximo.

Ferrara usa de la palabra para felicitar a la doctora Hernández, porque, mujer al fin, ha puesto en su enmienda un contenido de piedad.

El doctor Ferrara niega la posibilidad de la regeneración del delincuente en la cárcel. Dice que el penal es la Universidad del delito y añade que si el hombre inclinado a la delincuencia no se regenera al calor del hogar, en el cariño de los suyos, ¿cómo esperar que ese milagro se opere en la cárcel?

Termina manifestando que en Cuba la delincuencia se ha triplicado de algunos años a esta parte.

El doctor José Manuel Cortina pronunció un hermoso discurso de carácter doctrinal, en el que expresó su criterio de que la abolición o la consagración de la pena de muerte debía ser objeto de la legislación común, y se refirió a Francia, Inglaterra y otras naciones que marchan a la cabeza de la civilización.

Manifestó que no se podía prever la reacción que la inclusión de un artículo de esta naturaleza en la Constitución podía producir e hizo resaltar que de votarse dicho asunto, se pronunciaba decididamente contra la supresión de la pena de muerte en los casos de miembros de las fuerzas armadas y por delitos de carácter militar, haciendo alusión a la disciplina férrea que es de necesidad en los ejércitos y declarando con imágenes hermosas y palabras encendidas que así se concebía que a una voz de mando se lanzaran ante un volcán de fuego y metralla.

También consignó, refiriéndose al aspecto correccional de la enmienda de la señora Hernández de la Barca, que esos extremos ya habían sido incorporados a nuestro Código de Defensa Social.

Después del discurso del Dr. Cortina el señor Alvarez retiró su enmienda y la de la señora Hernández fué desechada.

La enmienda del doctor Ferrara es aprobada con algunas modificaciones, quedando redactada así:

«No podrá imponerse la pena de muerte salvo a los miembros de las fuerzas armadas por delitos de carácter militar o a los ciudadanos culpables de traición y espionaje en favor del enemigo en tiempos de guerra internacional».

La dignidad de la Convención ha sido ultrajada

Al llegar a este punto la sesión, el delegado Eddy Chibás pide la palabra para una cuestión incidental y declara que la dignidad de la Convención ha sido ultrajada.

Hace la defensa del cuerpo de Policía del Capitolio, indicando que no intervino precisamente a petición suya contra la «claque» de determinada facción política —los comunistas—, congregada en las afueras del Congreso para silbar e injuriar a los convencionales que no comulgaban con sus doctrinas.

Narró como le pidió que no actuase pasara lo que pasase y salió por la puerta del Capitolio junto a la que se hallaba agolpada, completamente sólo, y declaró que dicha «claque» que le silbaba y lo injuriaba, llamándole reaccionario y machadista, negado a conceder el crédito de $106.000 para ese servicio y el Presidente contestó que el Congreso tenía derecho a hacerlo, pero que las películas eran de gran interés educacional.

SE PROPONE QUE SEA DECLARADO ILICITO EL PARTIDO COMUNISTA

El senador José Manuel Casanova ha presentado a la Convención Constituyente una enmienda encaminada a que el Partido Comunista de Cuba sea declarado ilícito.

Dicha enmienda consiste en la adición de un artículo al final del capítulo sobre los Derechos Individuales, que diría textualmente:

«Artículo 48.—Se prohibe y declaran ilícitas las asociaciones, sindicatos o cualesquiera otras organizaciones de orden político que impongan a sus miembros obediencia a autoridades distintas a las de la República o que dependan de organizaciones políticas o sociales extranjeras o de carácter internacional o contrarias al sistema democrático de gobierno».

Acentúase el rumor de que Goering se entrevistó con Carol en la Transilvania

NUEVA YORK, mayo 6. (Exclusivo).—Un despacho de Bucarest al «Herald Tribune» dice hoy que el rumor de que el mariscal Wilhelm Goering, segundo jefe del Reich alemán visitó al rey Carol de Rumanía, en Transilvania, continúa circulando en Rumanía.

Según el rumor, Goering pasó un día con el rey Carol en el Castillo de Lapushna, y se quedó tres días consultando con otros dirigentes rumanos. Carol y Goering salieron juntos a cazar y conversaron sobre asuntos políticos y económicos.

Llegará hoy a Roma el embajador británico

ROMA, mayo 6. (Transocean).—De Londres se informa que el embajador inglés en Rosa, Sir Percy Lorraine, que asistió en Londres a la conferencia de representantes diplomáticos ingleses, ha emprendido hoy, lunes, el regreso a su pesto, llegando probablemente en la noche del lunes al martes a la capital italiana.

Leland Stowe, corresponsal del "Chicago Daily News" y de otros 24 periódicos norteamericanos, ha ganado el puesto de "primer periodista de la guerra", al anticipar la noticia de la invasión de Noruega por los alemanes y otras. (Véase en la página 11 una versión de su sensacional relato publicado en la revista "Life")

BATIERON UNA COLUMNA NAZI LOS NORUEGOS

Se espera que los alemanes y los aliados se encuentren en las inmediaciones de Mo

BERLIN QUIERE DOMINAR TODO EL REINO NORUEGO

ESTOCOLMO, mayo 6. (AP).—Las fuerzas aéreas alemanas escogieron hoy la parte más septentrional de Noruega como objetivo para sus ataques, al tiempo que, resueltos al parecer a completar la ocupación del país los nazis asaltaron vigorosamente a las tropas aliadas que han quedado en el país.

Las noticias que llegan esta noche dicen que los soldados nazis fueron lanzados en paracaídas desde varias docenas de aviones, con el fin de impedir nuevos desembarcos de tropas inglesas o francesas en las costas de Noruega.

La primera operación de los alemanes para extender sus ganancias a poblaciones tan septentrionales como Hamerfest y Kirkenes, ha sido reforzar a las tropas situadas por los aliados en Narvik.

El periódico «Aftonbladet» dice que los noruegos, que tratan de contener a los alemanes impidiéndoles su continuado avance por la porción septentrional de Noruega, obtuvieron una victoria sobre una fuerza de 3,000 alemanes al este de Storen y sur de Rondheim.

Una patrulla alemana, lanzada en paracaídas, aterrizó en Mo, a unas 150 millas al norte de Namsos y a mitad de camino entre ese puerto y Narvik.

Mo es el pueblo situado en el interior, al norte de Mosjoen, donde se espera que los ingleses intenten un nuevo desembarco que impida los progresos del ejército alemán hacia el norte.

Con Mo en su poder, dicen los observadores militares, el ejército nazi—hasta con pocos hombres—se encuentra en mejores condiciones para bloquear a los aliados y facilitar una ofensiva por tierra hacia Narvik, a pesar del terreno abrupto y la falta de caminos.

Más allá de Mo, terminar de una buena carretera, el país es de difícil penetración y sólo puede seguir el avance por un profundo valle expuesto a los ataques por mar.

Persisten los rumores sobre que algunas de las fuerzas aliadas, de las retiradas del centro, han logrado desembarcar en Noruega al sur de Narvik, pero no ha sido posible confirmarlo.

En Ostersund, los refugiados noruegos que cruzaron la frontera pasando a Suecia, dicen que los alemanes se han apoderado de la fortaleza de Hegra, y que con esa posición en sus manos, dominan el aeródromo de Varnes, que está a unas 375 millas en línea recta desde Narvik.

Alemania desea ocupar toda Noruega

Con la indicación de que los alemanes se proponen continuar el avance hasta la total ocupación de todo el país, la cuestión de la economía escandinava ha asumido un papel importante, a lo menos por el tiempo que dure la guerra.

Si los planes de los alemanes se llevan a feliz término, Suecia perderá todas las esperanzas de mantener abiertas sus rutas al oeste por Petsamo y las aguas del Artico. Aun en estos momentos, Finlandia y Suecia se encuentran, por la fuerza de las circunstancias, dentro de la órbita económica de Rusia y Alemania.

Triple objetivo del avance

BERLIN, mayo 6. (AP).—La expedición alemana que avanza hacia el norte, en Noruega, se encuentra en los alrededores de Mo, a mitad de camino entre Namsos y Narvik.

El avance alemán tiene un triple objetivo:

Primero: Aliviar la situación de las tropas en el puerto minero de Narvik.

Segundo: Completar la limpieza de los destacamentos que, dejados atrás cuando los ingleses se retiraron por Namsos, tratan de llegar a Narvik.

Tercero: Establecer una base aérea en Bodo, a 110 millas en línea recta de Narvik, para facilitar la labor de los aviones «Stukas».

Desde ese lugar, los «Stukas» alemanes pueden realizar viajes redondos a Narvik en una hora, bombardear las posiciones inglesas y francesas y hostilizar a las fuerzas navales aliadas.

Las tropas alemanas se encuentran ya acaso a media docena de millas de Mo, extremidad norte del ferrocarril del centro y de una buena carretera. Delante de esas fuerzas, los aviones se dedican a localizar a los ingleses y franceses que se mueven hacia el norte, siguiendo la misma dirección, esperándose que de un momento a otro los dos ejércitos logren su contacto.

La aviación alemana contra la artillería inglesa

La región de Bodo y Mo es el centro de un territorio cubierto de maderas de construcción. De la bahía de Mo parte un ferrocarril de trece millas a las minas de hierro pertenecientes a una compañía inglesa.

Los cazadores alpinos franceses (los diablos azules) han desembarcado en el fiordo de Tyss, al sur del puerto minero, y otras fuerzas inglesas y francesas están avanzando hacia las líneas situadas al norte de la ciudad por Hardstaft y Tromsoe.

También se sabe que los ingleses han llevado cañones de grueso calibre, con el fin de defender sus posiciones, y que las tropas noruegas tratan de unirse a las ingleses y franceses.

Aunque las fuerzas inglesas, francesas y noruegas son de diez a veinte veces superiores a las alemanas, los jefes militares germanos creen poder contrarrestar esa diferencia con sus famosos «Stukas».

Necesita el Gobierno vender moneda de E.U.

Teme Londres que Italia tenga que combatir en breve

Allí se dice que Berlín fomenta con dicho objeto problemas en los Balkanes

LONDRES, mayo 6. (Havas).—La cuestión de si Alemania pretende intervenir en Hungría para extender el conflicto a los Balcanes y obligar de esta manera a Italia a entrar en la guerra —inevitablemente contra los aliados— ha quedado hoy planteada de nuevo con las noticias de que se ha recrudecido la tirantez húngaro eslovaka.

Es evidente, en opinión de los observadores autorizados, que la intervención nazi en Hungría no representa ninguna ventaja para el Reich, y que solamente sería una etapa para movimientos ulteriores, al tiempo que una especie de «carta forzada» para el Gobierno de Mussolini.

Según los informes, muy fidedignos, llegados hoy a Londres, los «guardias de Hlinka» (organización militarizada eslovaka) han recibido repetidamente órdenes de preparar manifestaciones anti-húngaras, pidiendo la revisión territorial a fin de que Eslovakia recupere las regiones cedidas a Hungría después de Munich. Una serie de actos siempre hostiles a los magyares se han sucedido en las últimas semanas, hasta el punto de que el Gobierno de Budapest se ha inquietado.

Parece evidente, a juzgar por las indicaciones llegadas a esta capital, que Hungría no puede contar con el apoyo de Italia, y que por ello su situación es, en estos momentos, extremadamente precaria.

No tiene plan fijo aún. Hacienda consagrará la utilidad a adquirir oro

Con el Secretario de Hacienda, Dr. Joaquín Ochotorena, celebraron ayer una extensa entrevista el Director General del Fondo Especial de Obras Públicas Ing. Eduardo I. Montoulieu y el de Contabilidad señor Antolín del Collado.

En esa entrevista se trató extensamente sobre la venta de la moneda americana que se encuentra a disposición del Instituto de Estabilización y que asciende a $2.979,000.

Como por ahora, solamente se llevan a cabo estudios sobre el destino que se dará a dicha moneda, no se ha tomado un acuerdo definitivo que someter a la consideración del Presidente de la República, pero, lo más probable será que, después de cubrir las atenciones de la deuda exterior, la venta que se efectúe del dólar y sus beneficios se destinen a la compra de oro.

También será necesario redactar un nuevo decreto que reglamente el nuevo sistema que el Gobierno adopte para estabilizar su moneda.

Existe asimismo el propósito de vender la moneda americana en las taquillas existentes en la Tesorería General, o sea la parte que se destina a entidades comerciales, cuyos compromisos con el extranjero tienen forzosamente que cubrirse con ella.

Decreto sobre la gasolina

Se encuentra redactado ya, el decreto presidencial que será sometido a la sanción del Ejecutivo, disponiendo la exención de los impuestos que grava la gasolina a aquélla que proceda de la industria nacional.

Este decreto, ordenado por el Ejecutivo, estará en vigor mientras en definitiva no resuelva el Congreso si procede o no cobrar dichos impuestos a la gasolina producida dentro del territorio nacional.

Otra enérgica protesta contra los comunistas

El Comité de la Acera del Louvre **Amigos de los americanos** envía una nueva carta al Presidente

La protesta de la opinión sensata del país contra la labor que, al amparo de la ley, realiza el Partido Comunista llevando la disolución y el caos al mismo seno de la familia cubana, ha sido recogida por el Comité de la Acera del Louvre «Amigos de los Americanos» —organizador de aquel extraordinario homenaje que el 4 de julio de 1938 se rindiera a la gran patria de Washington—quien se ha dirigido al coronel Federico Laredo Bru, Presidente de la República, pidiéndole, como medida imprescindible, la disolución del Partido Comunista y la expulsión del país de todo extranjero afiliado a dicho partido.

He aquí la exposición que elevó ayer el mencionado Comité, al Jefe del Estado:

Habana, mayo 6 de 1940.
Honorable Federico Laredo Bru,
Presidente de la República.
Palacio Presidencial.
Habana.

Señor:

Con fecha 2 de mayo protestamos de la agresión que se hizo al pueblo americano y sus mandatarios.

Hoy nos dirigimos nuevamente a Ud., interpretando el sentir general del pueblo cubano, toda vez que en todas las esferas sociales se condena el atrevimiento del comunismo que está sembrando el odio de clases, el racismo y el antiamericanismo.

Esta agrupación ve con buenos ojos la actitud enérgica que dice la prensa va Ud. a tomar en este sentido, (contra los rojos) y aunque nosotros no hacemos política partidarista, le apoyamos decididamente en este problema.

Creemos que es imprescindible:

1º.—La disolución del Partido Comunista.

2º.—Expulsión de los comunistas extranjeros residentes en el país.

Esperamos su rápida actuación como lo exige el momento.

De Ud. atentamente,

Agrupación Nacional Acera del Louvre (Amigos de los Americanos). — Rafael H. REYNA, Presidente. — Evelio RIONDA, Secretario.

No existen tropas turcas junto a la frontera de Grecia

Bulgaria lo desmiente, atribuyendo la noticia a una maniobra germana

SOFIA, Bulgaria, mayo 6 (Havas).—Los rumores de que se hace eco la ausencia DNB, acerca de la profunda intranquilidad causada en Bulgaria por las concentraciones de tropas turcas en la frontera griega, no tienen fundamento alguno, infórmase esta noche en Sofía. En los círculos diplomáticos de los países interesados se declara, unánimemente, que no hay concentración alguna de fuerzas otomanas en los límites de Grecia.

Las relaciones turco-búlgaras se desarrollan en un ambiente de mutua confianza y hasta ahora, en todos los centros oficiales de Bulgaria se dá pruebas de una serenidad absoluta. Se considera por ello que en el fondo de todo puede haber una maniobra alemana, tendente a diseminar la alarma entre los pequeños Estados neutrales de la Europa sud-oriental a fin de levantar la opinión pública contra los aliados.

SE ENCUENTRAN PREPARADOS LOS ALIADOS PARA ENFRENTARSE A ITALIA POR MAR, TIERRA Y AIRE

Necesario un permiso especial para entrar o salir de Egipto, según se anuncia oficialmente

ALEJANDRIA, Egipto, mayo 6. (AP).—Una nueva flotilla de buques de guerra aliados llegó hoy para reforzar a las escuadras inglesa y francesa, que están ancladas en esta bahía, al mismo tiempo que los aviones ingleses, con sus cargas de bombas preparadas, esperan el momento de entrar en acción.

«Estamos preparados para enfrentarnos con Italia por tierra, mar y aire, en el caso de que se decida a luchar», dicen los círculos ingleses, donde se hace notar que este despliegue de fuerzas navales puede extenderse a la defensa, en caso urgente, del canal de Suez.

«La prueba se ha comenzado ya», se decía hoy en esos círculos, en los que se cree que Italia decidirá, en los próximos siete días, si desea pelear o no.

«De hecho, la actitud de los aliados es provocadora —añaden los elementos representativos de esos círculos— porque equivale a una respuesta que no es precisamente una nota diplomática, esta demostración naval».

«Los aliados están por completo preparados para cualquier emergencia, en los campos a que las hostilidades puedan dar lugar con Italia, y de declararse la guerra, que lo dudamos, estamos absolutamente seguros del resultado final de tal conflicto».

Se ha dispuesto, que todos los civiles informen acerca de las armas de fuego, explosivos o gases venenosos que poseen,

No sabe Roosevelt si Italia tomará parte en la guerra

Dió su aprobación a la Ley sobre prácticas políticas de Hatch. Charla con periodistas

A BORDO DEL TREN DE ROOSEVELT RUMBO A WASHINGTON, mayo 6 (AP).—El Presidente Roosevelt dió hoy su aprobación a la ley sobre prácticas políticas de Hatch y contestó con un "no" categórico a la pregunta que se le hizo sobre si tenía "alguna indicación de que Italia intenta entrar en la guerra".

Estos dos asuntos, que no tienen niguna relación entre sí, fueron los temas más importante de una conferencia que celebró el Presidente con los representantes de la prensa mientras el tren especial lo llevaba a Washington después de pasar el domingo tranquilamente en Hyde Park N. Y.

Dijo a los periodistas que espera llegar a Washington para estudiar si veta o no el proyecto de ley que prorroga el seguro de la cosecha del algodón.

Aseguró, en contestación a una pregunta, que el dinero que está dedicado al servicio de películas, el cual ha producido varias cintas importantes, entre ellas una sobre el nacimiento de un niño, constituye una buena inversión de los fondos públicos.

Los repórters le recordaron que la Cámara y el Senado se habían

EL "AFRIDI", DESTROYER INGLES, Y EL "GROM", POLACO, HUNDIDOS POR LOS ALEMANES EN NORUEGA

El primero formaba parte de un convoy. Dos aparatos nazis abatidos por las antiaéreas

LONDRES, mayo 6. (Havas).—El Almirantazgo anuncia oficialmente el hundimiento del destroyer inglés «Afridi», cuando participaba en la retirada de las tropas aliadas en Namsos. El buque fué uno de los destinados por el mando naval a la defensa de los convoyes de transportes, contra los ataques por los submarinos y los aviones.

El comunicado informa que dos aviones enemigos fueron derribados.

LONDRES, mayo 6. (Havas).—El Estado Mayor naval polaco, en Londres, informa que el destroyer de la armada de Polonia «Grom», el que con otras unidades también polonesas cooperaba con la escuadra británica en las operaciones de la costa noruega, fué hundido por una bomba aérea enemiga. Han desaparecido un oficialy 65 tripulantes. Se les considera muertos.

Inmediatamente, el Gobierno in-

Anuncian en París el hundimiento del destroyer francés «Bison»

PARIS, mayo 6. (Havas).—Un comunicado del Almirantazgo francés informa que el destroyer «Bison» fué hundido.

...erá respetada por Hitler la libertad sueca

...lo promete en carta al ...ey Gustavo. Este mantendrá la neutralidad de su país

...TOCOLMO, mayo 6. (AP).—...tras los aviadores alemanes con...an su atención en la parte más ...entrional de Noruega, el minis... de Estado sueco, anunció que ...ey Gustavo ha hecho una nueva ...ición de la neutralidad de este ... en una carta dirigida a Adolf ..., fechada a fines del mes de ..., agregando que el Fuehrer ale... contestó dando seguridades en ...entido de que Alemania respetará ...eutralidad sueca.

...anuncio en cuestión, que fué ...firmado por la agencia alemana ..., dice que Hitler y el Rey Gus... habían convenido la «futura ac... política» de las dos naciones.

...mensaje del Rey pone de relieve ...me intención de Suecia de man... su neutralidad «a toda costa».

...MIENTEN EN MOSCU QUE ...USIA HAYA CONCENTRADO ...ROPAS EN LOS CARPATOS

...OSCU, mayo 6. (Havas).—En los ...ulos autorizados se desmiente la ...ia, de origen extranjero, de que ...Unión Soviética ha concentrado ...cinco a ocho divisiones en la re... de los Cárpatos, Ukrania Occi...tal y parte norte de la frontera ...ético-rumana.

M.E.C.D. 2016

$80,000 MENOS AL AÑO RECAUDA EL REGISTRO DE EXTRANJEROS

LLEGAN AL T. S. E. LAS PRIMERAS APELACIONES CONTRA LA NO ADMISION DE CANDIDATURAS

FUERON HECHAS POR MIEMBROS DEL PARTIDO ABECEDARIO DE LA PROVINCIA DE MATANZAS

Mañana vence el término para que dicho Tribunal reciba esas apelaciones, cuyas vistas se señalarán inmediatamente. La Provincial Habanera rechazó varias candidaturas del interior

Se intensificará en estos próximos días la labor en el Tribunal Superior Electoral ya que habrá de conocer en breve de las apelaciones que se establezcan por los distintos partidos que contenderán en los comicios del 14 de julio, contra las resoluciones de las Juntas Provinciales negando la admisión de candidaturas, total o parcialmente.

Ayer, el aludido máximo organismo judicial conoció de las primeras apelaciones, según nos informó el Secretario doctor Arturo Menéndez Carballo; fueron dos: ambas del partido ABC combatiendo lo resuelto por la Junta Provincial de Matanzas que negó la admisión de los certificados suplementarios de candidaturas abecedarios en lo que respecta a concejales en el Municipio matancero y a varios consejeros y representantes en la provincia.

Las vistas de esas apelaciones se han señalado para mañana día 8, a la una de la tarde.

También nos informó el doctor Menéndez Carballo, que ese mismo día 8 vence el término para que se eleven al Tribunal las apelaciones que se hayan planteado, cuyas vistas se señalarán inmediatamente a fin de resolverlas dentro del término legal, que es perentorio, máxime si se tiene en cuenta que urge el tiempo para la confección e impresión de boletas que suman varios millones, incluyendo las boletas muestras, ya que no se desconoce que son de dos clases, una provincial con los cargos nacionales y otra municipal.

Dos ascensos merecidos

Ayer el Tribunal acordó por unanimidad, ascender a oficial clase tercera de esas oficinas, a la señorita Ramona Tápanes Tápanes, competente empleada, que presta servicios allí desde hace varios años, y que era Oficial Clase Primera. Ocupa la señorita Tápanes la vacante producida por la cesantía de Fernando Bruno Serrano y su ascenso, además de la justicia que encierra, ha sido acogido con beneplácito por sus superiores jerárquicos y sus compañeros de labor, así como por los delegados políticos de los partidos.

Otro merecido ascenso fué el del señor Gumersindo Ponce Borges, que era auxiliar de Administración clase segunda y que fué promovido a Oficial clase primera en la vacante por el ascenso de la señorita Tápanes.

En la Junta Provincial habanera

Esta Junta, después de examinar debidamente los certificados suplementarios de candidaturas presentados hasta el 30 del pasado abril, acordó rechazar los siguientes:

Del partido Unión Nacionalista, cuatro candidatos a Representantes, que son los números 14, 25, 26 y 32; del Demócrata Republicano y del Agrario Nacional, uno candidato a Representante en cada caso.

Municipales: Popular, en La Salud, un concejal; Demócrata Republicano, en Güira de Melena, Alcalde y tres concejales; Revolucionario Cubano Auténtico, un concejal; Agrario Nacional, en San Nicolás, totalmente; ABC, un concejal.

Caimito de Guayabal: Demócrata Republicano, Unión Nacionalista y ABC, totalmente; Acción Republicana, todos los concejales; Güines, totalmente la Popular; Quivicán, totalmente, la del Conjunto Nacional Democrático; en Madruga, la del Nacional Revolucionario Realista; en Batabanó, totalmente la Popular, ABC y Revolucionario Cubano Auténtico; en San José de las Lajas el ABC.

Santiago de las Vegas: Demócrata Republicano, los Concejales; Melena del Sur, Acción Republicana; Isla de Pinos, Unión Revolucionaria Comunista y Demócrata Republicano, todos totalmente.

La Provincial habanera conoció ayer de los primeros recursos establecidos contra la admisión de candidaturas; corresponden en lo provincial a los partidos Nacional Revolucionario, Realista y Liberal; ambas por no contener los certificados la firma del Secretario de Correspondencia.

DESIGNADO EL TRIBUNAL PARA LA SUBASTA DEL DRAGADO DEL PUERTO DE ISABELA DE SAGUA

Se tomará el 30% de la recaudación de algunos acueductos para formar un fondo especial para mejoras en los mismos. Protestan de los pasquines y anuncios que afean la ciudad

Mañana a las diez a. m. en el despacho del señor Secretario de Obras Públicas, se verificará la subasta de las obras de dragado del puerto de Isabela de Sagua. Componen el Tribunal que será presidido por el Secretario doctor de la Riva, el Director General de Obras Públicas, ingeniero Luis Torriente Nethol; el Jefe del Negociado de Mejoras en Ríos y Puertos, ingeniero Manuel Lombillo Clark; ingeniero Saul Balbona, Delegado del Jefe del Distrito de Santa Clara; actuará de Secretario del Tribunal, el que lo es de la Comisión Permanente de Subastas, señor José Pujals.

Estudiando un contrato

El Secretario de Obras Públicas está estudiando el contrato para las obras de reparación de la carretera de Sagua a Isabela cuya obra es reclamada con sumo interés por las fuerzas vivas de ambos pueblos.

Redacción de proyectos

Se ha ordenado por el Secretario de Obras Públicas la redacción de los proyectos relativos a las obras de reparación de la carretera de Colón a Calimete y el de la carretera de San Miguel de los Baños a Coliseo en la provincia de Matanzas.

Cuatro decretos sobre los acueductos

Han sido firmados cuatro decretos disponiendo que de la recaudación de los acueductos de Pinar del Río, Trinidad, Camagüey y Santiago de Cuba, se cree un fondo especial, tomando el 30 por ciento del producto de esos establecimientos, para aplicarlo a mejoras de los mismos, por decretos presidenciales, a fin de que rindan la mayor eficiencia.

Gestiones a favor del pago

Se han recibido en Obras Públicas peticiones, relativas a las necesidades de los obreros que trabajaron en las obras de la zona de Potrerillo, a los que se adeuda desde que fueron ejecutados los trabajos unos doce mil pesos.

Contra los pasquines y anuncios

La Asociación de Anunciantes ha formulado una protesta contra la colocación de pasquines y anuncios electorales en toda la ciudad y sus barrios, afeando el ornato público, causando perjuicios a los propietarios, a las empresas de servicio público, cuya postería, está cubierta de anuncios y pasquines y ofreciendo un aspecto desagradable. El asunto se trasladó a la Jefatura de la Ciudad, y ésta ha devuelto el mismo a la Superioridad, informando que reiteradamente llamó la atención de todas las autoridades, sin haber conseguido resultado alguno, por lo que se declara incompetente para hacer cumplir la ley del Reglamento de Limpieza de Calles y Transportes.

Traslado en Comisión

Ha sido trasladado en Comisión el señor José Gelabert y Pérez, auxiliar de Administración, Clase 1ra., afecto al Negociado de Liquidación del Negociado de Limpieza de Calles y Transportes, para que preste sus servicios en la Caja de Resarcimiento, adscripta a la Secretaría de Hacienda.

Siembra de plantas

La Jefatura de la Ciudad ha informado del progreso de las siembras en el Vivero Forestal de O. P. y de la gran demanda de plantas, que se reciben de esta ciudad y de las demás poblaciones de la Isla.

El nuevo Camino del Bosque

Han reportado a la Superioridad los Directores del Bosque de la Habana, que se ve muy concurrido por el público, el nuevo camino que pasa entre el Vivero Forestal de Aldecoa y la Planta de Cortes de Piedra, allí establecida, a pesar de no estar concluído y de faltarle las barandillas de seguridad.

Otras noticias

Fueron elevadas al Director General, las actas de replanteo de obras de afirmado con material rocoso, en un tramo de la carretera de Martí al central «Francisco».

—El proyecto de reparación, trabajos adicionales, en la ruta de Santa Clara a Sagua, tramo del kilómetro 5 al 6.

—Devolución del proyecto de reparación de un tramo en la ruta a Camajuaní.

—El acta de recepción de las obras de la ruta de Matanzas a Corral Nuevo.

UN ACTO EN HONOR DEL DR. RUBEN VELASCO

Un grupo de amigos y correligionarios políticos ofrecieron un almuerzo al doctor Rubén de Velasco y Castellanos, profesor agregado de la cátedra del doctor Ramón Grau San Martín, con motivo de haber sido postulado como candidato a concejal del Ayuntamiento de la Habana para los próximos comicios.

El doctor Rubén de Velasco, catedrático prestigioso, aceptó su postulación por el Partido Revolucionario Cubano, (Auténtico).

El acto se vió muy concurrido.

NOTAS POLITICAS

Actos de la campaña política de Raúl Menocal

El doctor Raúl Menocal, candidato a la alcaldía de la Habana por los partidos que integran la Coalición Socialista Democrática, recibió ayer en las oficinas del Partido Nacional Revolucionario (Realista), en Escobar 109, a los presidentes, secretarios, miembros de ejecutivos primarios, delegados y sargentos políticos de ese partido, con el fin de coordinar las normas a seguir en la presente campaña electoral.

Hoy, desde las cuatro de la tarde, el doctor Mnocal despachará en el Círculo Liberal de Carlos III y Castillejos.

El jueves lo hará, desde las tres, en el círculo nacionalista, situado en Reina 157, altos.

El viernes recibirá a elementos cenedistas en el círculo del partido, en Prado 206, altos.

Y el sábado, desde las cuatro de la tarde, atenderá a sus correligionarios del Partido Popular Cubano, en el local de Animas 761, entre Gervasio y Belascoaín.

—El próximo sábado, en Aguila, entre San José y San Rafael, la Coalición Femenina Democrática, ofrecerá un almuerzo a los redactores políticos, como reconocimiento a su labor a favor de la CSD.

Al acto han sido invitados los candidatos al Gobierno Provincial y alcaldía de la Habana, doctores Rafael Guás Inclán y Raúl G. Menocal, así como el teniente coronel Mariné, director de la campaña presidencial del coronel Batista.

—Visitó las oficinas políticas del doctor Menocal, el señor Víctor de Armas, ex representante por la provincia de Matanzas, acompañado de numerosos elementos matanceros, residentes en la Habana. Se propone el señor Armas dirigir un manifiesto a los matanceros vecinos de este municipio recomendándoles la candidatura de Raúl G. Menocal.

—El domingo 26, a las ocho de la noche se celebrará una fiesta política en Rodríguez número 369, esquina a Fábrica, organizada opr el comité ejecutivo del Partido Popular Cubano del barrio de Luyanó. Será en honor de la candidatura presidencial Batista-Cuervo Rubio, de Raúl G. Menocal, para alcalde de la Habana, del doctor Guás Inclán candidato al Gobierno de la provincia y del doctor Carmelo Urquiaga, candidato a representante y jefe del Partido Popular. Harán uso de la palabra diversos oradores.

—Se celebrará un banquete homenaje a los doctores Raúl Mnocal y Rafael Guás Inclán, candidatos a la alcaudía y el gobierno provincial de la Habana y al señor oJsé A. Morales, candidato a representante por el PDR.

Asistieron: Gustavo Cuervo Rubio, Rafael Guás Inclán Raúl Menocal, José A. Morales, Carlos Saladrigas, teniente coronel Jaime Mariné, Aurelio Méndez, Fernández Hermo, Félix Cebreco, Oscar Campos, Evencio Rodríguez, Arturo Armenteros, Elicio Argüelles e hijo, Alberto Meneses, Ramón Crusellas, Manuel Villapol, Jesús Menocal, Alfonnso García, Mariano Penichet, Julio Morales Broderman, Benjamín del Cañal, Germán S. López, Miguel Cisneros, Camilo López, Antonio Tejeiro, Alberto Gous, Manuel Prendes, Ricardo Escasens, Guillermo de Zaldo, Oscar Soto, José Casttillo, Santiago Rey Perna, Eduardo Salaya, Guillermo Alcázar, Francisco de la Serna, Luis de Varona, Manuel Crspo, William Albertine, Emilio Sardiñas, oJsé Llanes, Fernando de la Riva, Amlete Batisti, Florencio Roque, Mario Mendoza, Max Fux, Eduardo Suárez Rivas, Juan M. Fernández, Francisco de la Serna y Roberto Lima.

Hicieron uso de la plabra la doctora Aurelia Mederas, Emilio Sardiñas y el doctor Guás Inclán, quien lo hizo en su nombre y en el del doctor Menocal y el señor Morales.

POSTULO EL "PAN" SUS CANDIDATOS

El Ejecutivo Provincial del Partido Agrario Nacional, ha postulado los siguientes candidatos: Para Representantes: número 1, Ramón García Pujol; 2, Aníbal Romero Jordán; 3, Ignacio González Tellechea; 4, Manuel Rodríguez Cotayo; 5, Ignacio Resilles Nieves; 6, César Selema Almarall; 7, Segundo Ceballos Pareja; 8, Pedro Diez Nieto; 9, María Luisa González Escamilla; 10, José Sergio Velázquez; 11, Jesús Varela Sifré; 12, José Miguel Pérez Lamy; 13, César Camejo Fontanill; 14, Francisco Morán Pérez; 15, Enrique Serret Vinjoy; 16, Enriqueta Castilla Gómez; 17, Mario L. Pedroso; 18, Quirino Modesto Zamora Rodríguez; 19, Luis Carmona Romay; 20, Teodomiro Cepero Martínez; 21, Antonio Pérez Manrique; 22, Pedro Ramón Gómez Pérez; 23, Fredy Blanco García; 24, Carlos Parlar Marín; 25, Evelio Sánchez Bretón de León; 26, Oscar Ochotorena y Castro Palomino; 27, Ramiro Fernández Moris del Valle; 28, Ramón de la Campa López; 29, José Arritola Gómez; 30, Mercedes Batista Espino; 31, Rafael Cruz Menéndez; 32, Abraham Heriberto; 33, Mario Dolz Caballero; 34, Isidro de las Cuevas Manresa; 35, Dámaso Taulet Randich; 36, Cándida Eva Díaz Sánchez; 37, Luis Ramos Izquierdo; 38, Alejandro Muiñas Rivero; 39, Manuel Méndez López; 40, Federico Argüelles Díaz; y para Consejeros: número 1, Rafael Augusto García; 2, Nicolás González Gama; 3, Mercedes Suárez Suárez; 4, Francisco Garay Alti; 5, Angel Díaz Morán; 6, Ernesto Ramón Basanta Carrasco; 7, Antonio Otero Dalmau; 8, Miguel de Jesús Galatas Ortega; y 9, José Marichal Negrín.

La Asamblea Municipal del Partido Agrario Nacional, ha postulado los siguientes candidatos: Para Alcalde de la Habana, doctor Alejandro Vergara Leonard. Para Concejales: número 1, Stenio Suárez Pérez, 2; Amador Alvarez Alvarez, 3; Pedro Irigoyen Valenzuela, 4; Eduardo Vega Alemany, 5; Pedro Olivares Higuera, 6; Miguel Gurwitz Antovil, 7; Juan Emilio Ortega García, 8; José Salvador Peña, 9; José I. Matos Arango, 10; Alarico Fernández Casero, 11; Juan Pérez Aveille, 12; Julio Rodríguez González, 13; Antonio González Pérez, 14; Amado Segundo Román, 15; Reinaldo Recio Ilzarbe, 16; Angel Barrueta Iglesias 17; José Manuel Carbajal Iglesias, 18; Arturo García Vega, 19; Juan Manuel Pérez Messonier, 20; Laudelina Enriquez Galindo, 21; José de la Fe González, 22; Mario Barquín García, 23; Marcelino Tato Valdés, 24; Virgilio Moré Aballí, 25; José Manuel García Fernández, 26; Filiberto Joaquín Vidal Mena y 27 Orlando Alonso Velasco.

TIENE EL ABC UN NUEVO DELEGADO POLITICO ANTE EL TRIBUNAL ELECTORAL

Tomó posesión del cargo de delegado político del partido ABC ante el Tribunal Superior Electoral el doctor José Ramón Castellanos, designado al efecto por el Comité Ejecutivo Nacional del partido. El doctor Castellanos era, hasta ayer, delegado abecedario ante la Junta Provincial Electoral habanera.

Y en vista de que el delegado político por el partido Revolucionario Cubano, Auténtico, ante el Tribunal, doctor Diego Vicente Tejera Rescalvo ha sido postulado para Representante a la Cámara por la provincia matancera el Superior Electoral declaró vacante el cargo.

Sobre el Negociado de Estadística

Dijo el Tribunal Superior Electoral al Jefe del Negociado de Estadísticas del Tribunal, que se le advierte que ninguna disposición legal lo faculta para aceptar renuncias, lo que exclusivamente compete al Superior Electoral que es al que le concierne, según la duodécima disposición transitoria del Código Electoral.

Y visto que el doctor José A. Suárez presentó la renuncia del cargo de jefe clase sexta del Negociado de Estadística, acordó el Tribunal aceptar la misma a partir del día primero del actual mes, fecha en que la produjo y al jefe del repetido negociado que eleve terna para cubrir la vacante.

Una corrección y una absolución

El repetido Trbiunal dictó una resolución corrigiendo con multa de $50.00 a Julio Fernandini, Secretario de la Junta Municipal Electoral de Palma Soriano, y absolviendo en el expediente a Félix Griño Jiménes, Auxiliar de la misma Junta.

PALACIO

Asuntos de Educación

El doctor Alonso Pujol, Secretario de Justicia e interino de Educación manifestó a los repórters que durante la madrugada anterior había permanecido en compañía del Subsecretario de este último Departamento, doctor Ruiz Montaño, resolviendo importantes asuntos administrativos del ramo educacional.

El Congreso Científico Panamericano

Para tratar de la designación de las personas que formarán la Delegación de Cuba en el Congreso Científico Panamericano, conferenció con el señor Presidente el Secretario de Defensa, doctor Domingo Ramos.

Como secretario de la delegación ha sido designado el señor Gilberto Cepero García.

Indulto

Se informó a los repórters que el señor Presidente había resuelto indultar al señor Franco Mañe.

El señor Presidente

El Jefe del Estado no concurrió ayer a sus oficinas de la segunda planta de Palacio.

Se informó a los reporters que el coronel Laredo Bru se encuentra en Cienfuegos.

Es posible que hoy conceda algunas audiencias a su regreso de la Perla del Sur.

Obras públicas para la Isla de Pinos

El representante a la Cámara doctor Marino López Blanco ha solicitado una entrevista con el señor Presidente de la República para el señor Luis Gualda, candidato a la alcaldía de Isla de Pinos por la Coalición Socialista Democrática.

El señor Gualda se propone demandar del Jefe del Estado la reconstrucción del puente Santa Fe, que es el medio de comunicaciones más rápido y eficiente de los vecinos de aquella zona, agricultores en su totalidad, que necesitan de dicho puente para transportar sus frutos.

Además, el puente de Santa Fe, dice el señor López Blanco en su solicitud, conduce a los baños salutíferos de la región, los más famosos de la República.

Asuntos portuarios

Para tratar asuntos relativos a determinados problemas de los trabajadores portuarios ha solicitado audiencia del Presidente el representante a la Cámara señor García Guerra.

Peticiones de indulto

Se han recibido en Palacio numerosas peticiones de indultos con motivo de la fecha patriótica del día 20 del actual.

Visitas

Estuvieron ayer en Palacio el senador Manuel Capestany para saludar al Presidente, el doctor Tomás Galdós, para interesarse por la realización de obras públicas en la provincia de la Habana, una comisión de alumnas de la Escuela Normal gestionando el establecimiento de las 300 aulas creadas por el Congreso y el presidente del Senado doctor Santiago Verdeja quien dijo que es una necesidad la habilitación legislativa de ambas Cámaras, según proyecto de la Constituyente.

UN PROCESADO

El juez de Instrucción de la Segunda, dictó auto de procesamiento contra Ramón Pedro o Joaquín de Armas, señalándosele fianza de 300 pesos, por un delito de usurpación de funciones.

Comunistas y ABC logran postular Alcalde por Cienfuegos, ganando un recurso ante la Junta Provincial

La Municipal había rechazado sus postulaciones. En cambio, la Provincial no admitió las candidaturas del CND y del Partido Auténtico. Esto varía el cuadro de nominaciones

CIENFUEGOS, (Por telégrafo, al DIARIO). — Adviértese entusiasmo entre los elementos de los partidos ABC y Comunista con motivo de haber ganado el recurso interpuesto ante la Junta Provincial Electoral, en el cual se ha resuelto aceptar y aprobar los certificados de candidatura para alcalde que en principio hubo de negarles por un fallo la Junta Municipal de ésta.

El fallo favorable que acaba de ser dictado da reconocimiento oficial a los abecedarios para su candidatura a la Alcaldía Municipal hecha a favor del doctor Julián de Armas, distinguido médico.

La candidatura de los comunistas lleva al doctor Manuel Quirós Macías, candidato coalicionista con la nominación además de los partidos Demócrata y Popular y con el decidido apoyo del Frente Liberal Ortodoxo que tiene como jefe provincial al doctor Eduardo Suárez Rivas.

La propia Junta Provincial rechazó por defectos formales y falta de determinados requisitos la certificación de candidatura del Conjunto que había designado al doctor Francisco Cabrera. Fué rechazado igualmente el certificado del PRC (Auténtico), que lleva de candidato a la alcaldía al ex representante Juan F. López. Al quedarse ambos partidos sin candidatura legal el resultado de esta decisión altera el cuadro general de la política en este importante término. Estímase que hay fundamentos para creer que otros certificados han sido igualmente rechazados por la Provincia Electoral.

Los auténticos de Cienfuegos siguen organizando comités para mantener la candidatura a alcalde del doctor Bustamante en la columna en blanco, ya que éste fué sacrificado por el pacto de Santa Clara con los liberales. Aquella circunstancia pone en duro trance la aspiración de Juan F. López, candidato de auténticos y republicanos, a quien en su mayoría los liberales no siguen por haberse apartado de las orientaciones de la Asamblea Nacional del Partido Liberal.

El Frente Liberal que encabezan Francisco Ondarza y Ramón Machado en este término se nutre a diario con elementos fieles a la ortodoxia liberal, que apoyarán al candidato de la Coalición Socialista Democrática doctor José Manuel Quirós, joven cuyo ticket luce con las mayores posibilidades de éxito. —Obdulio A. García, corresponsal.

Animarse es Vivir!

... y por supuesto, las enfermedades restan ánimo, quebrantan el buen humor y son "el gran estorbo" a todo noble empeño.

¿Padece Ud. enfermedad del

ESTOMAGO, afecciones concomitantes al hígado y VESICULA

úlcera gástrica o duodenal, COLITIS - Intestinos?

Líbrese de éso ¡Cúrese! Enfréntese con las cosas de la vida, jovial y animoso como antes: Tome

BISMÁGEN

AVISO: Cuanto más famoso es un producto, más imitadores tiene. Y aunque el público inteligente sabe que jamás imitación alguna ha sido buena, conviene recordarlo. ¡Cuidado! Exíjase el incomparable, el famosísimo Bismágen.

Dolor de Estómago, Digestiones lentas o dolorosas, Empacho gástrico, Dolor de vientre y espalda, Vómitos de líquido o de sangre, Acidez, Eructos agrios, Ardentía, Gases, Dilatación, Mala respiración, Pesantez, Mal Aliento, Espasmos, Cólicos, Fermentaciones intestinales, Diarrea o estreñimiento, Inapetencia, Desnutrición, Decaimiento; ¿presenta su mal alguno de estos síntomas?

Hay un remedio notable, ¡uno por todos: ¡Bismágen! Ensaye con un frasco del maravilloso patente Bismágen y

bendecirá la hora en que decidió tomarlo.

LA ACADEMIA DE LA HISTORIA CONMEMORO EL CENTENARIO DE LA MUERTE DE PAULA SANTANDER

«Hombre de las leyes y organizador de la victoria», llamó anoche al general colombiano el Dr. José M. Pérez Cabrera. Fué el héroe da la Administración americana, según Bolívar

La observancia de la ley el culto de la vida del General Francisco de Paula Santander, soldado valiente de la emancipación y magistrado austero, que consolidó la libertad de Colombia, dijo anoche, en la solemne sesión celebrada por la Academia de la Historia, para conmemorar el primer centenario de la muerte del gran hombre, el doctor José Manuel Pérez Cabrera, ilustre historiógrafo cubano, catedrático prestigioso y ex-director de la Enseñanza de la Secretaría de Educación.

Expresó que formaba parte insustituible del patrimonio espiritual de Colombia, a la cual dedicó treinta años de su vida, y que fué el hombre que asombrara a sus compañeros de armas cuando, como Presidente de la República, tenía un ejemplar de la Constitución encima de su sable desnudo en su mesa de trabajo.

De él es la frace: «Laespada de los libertadores tiene que estar sometida a las leyes de la República».

Ante un público selecto y numeroso, que lo aplaudió calurosamente, el doctor Pérez Cabrera, fué destacando la figura eximia de Santander.

El presidente de la Academia de la Historia, el doctor Tomás Jústiz, figura ilustre de la cátedra cubana, abrió el acto con unas hermosas palabras sobre la personalidad de aquél a quien rendían tributo y sobre el joven historiador cubano que pronunció el discurso de la noche.

Pérez Cabrera, en frases realmente felices, expresó que si Bolívar, el rayo de la guerra, le había dado a Colombia la independencia, Santander, el arquitecto de la República, había consolidado su libertad.

Refirió cólo el ilustre general en los últimos momentos de su vida había pensado en la escuela, donde se había educado, dejando en su testamento para ella un ejemplar de la Enciclopedia Británica y su bastón y cómo había sido también esa escuela la que reclamara el honor de recibir y velar el cadáver de su eminente discípulo.

Consigno el doctor Pérez Cabrera que Bolívar había llamado a Santander «el héroe de la administración americana» y que había expresado que había sido « el hombre de las leyes», como Sucre «el hombre de la guerra», y que si él «conociese la envidia, los envidiaría».

Recordó que el Príncipe Pedro Bonaparte, dijo: «He tratado a todas las majestades de Europa y puedo asegurar que no he conocido a nadie en quien la naturaleza haya impreso con caracteres más fuertes el don de mando que en el general Santander».

Se extendió luego el doctor Pérez Cabrera en consideraciones sobre sus distintos gobiernos, habló de la pugna entre sus partidarios y los de Bolívar, y terminó sosteniendo que en el panteón de los grandes hombres de América el glorioso soldado ocupa un lugar destacado, porque lo sacrificó todo en aras de un ideal noble y tesoneramente mantenido, porque fué el hombre de las leyes, el organizador de la victoria, el fundador de la República de Nueva Granada o Colombia, nuestra hermana en el continente.

POR NO CONTAR CON UNA EFICAZ INSPECCION EN LAS CIUDADES DE CAMAGUEY Y SANTIAGO DE CUBA

Pues no tributan numerosos haitianos y jamaiquinos que viven en apartados lugares de esas regiones. El cierre de un camino imposibilita seguir extrayendo minerales. Protesta por pasquines

La Dirección del Registro Nacional de Extranjeros de la Secretaría de Gobernación se encuentra confeccionando un detallado informe que elevará a la Superioridad y en el que se expone la necesidad de aumentar la dotación presupuestal que existe para la fiscalización de los extranjeros en nuestro país.

Estiman los funcionairos de la Secretaría de Gobernación, que el Estado deja de percibir anuamente más de 80,000 pesos por no poder llegar los inspectores especiales a diversos lugares aislados de las provincias de Camagüey y Oriente, donde habitan muchos haitianos y jamaiquinos, ya que el único medio de transporte es el caballo que debe alquilarse sin que exista crédito alguno para ese menester.

Se reintegra a su cargo

El señor Carlos Garcerán, que se encontraba como Inspector Especial del Registro Nacional de Extranjeros en la Provincia de Santa Clara se ha reintegrado en la mañana de ayer a su cargo de Jefe de Personal del Registro en la Secretaría de Gobernación.

Piden el horario de verano

Una comisión de empleados de la Secretaría de Gobernación se entrevistó con el Subsecretario del Departamento, solicitando la implantación del horario de verano.

Solicitan un traslado

El Consejo Superior de Defensa Social se ha dirigido al Secretario de Justicia, solicitando que el doctor Fernando Freyre de Andrade, Presidente del Consejo de Dirección de la Prisión de La Habana y Abogado Fiscal de la Audiencia pase a prestar sus servicios en comisión a ese organismo, de acuerdo con el Artículo 30 del Reglamento para la aplicación de la Ley de Ejecución de Sanciones y Medidas de Seguridad.

Expediente administrativo

Por resolución del Ministro del Interior ha sido sobreseído el expediente administrativo que se había iniciado contra el delegado del Registro Nacional de Extranjeros, señor Leocadio Torres por no haberse podido comprobar los cargos que le fueron formulados.

Informe al Presidente

La Dirección de Asuntos Provinciales y Municipales de la Secretaría de Gobernación ha elevado un informe al señor Presidente de la de la República atendiendo a la denuncia formulada por el Director del Colegio «Minerva», del término municipal de Zulueta, recomendándole la necesidad de regular el uso del Himno Nacional.

Protestan unos vecinos

Numerosos vecinos del término municipal de Vertientes se han dirigido a la Secretaría de Gobernación protestando del uso indebido que vienen haciendo de la Bandera Nacional en sus pasquines electorales varios candidatos.

Plazas de médicos

En la sesión ordinaria de hoy en el Consejo Superior de Defensa Social se conocerá del resultado de los exámenes celebrados recientemente para cubrir plazas de médicos antropólogos en las cárceles de Baracoa, Holguín, Manzanillo y Morón.

Regresó el Secretario

Regresó de Isla de Pinos, el doctor Armando Raggi, Secretario de la Sección Técnica del Consejo Superior de Defensa Social y Delegado permanente de este organismo en el Presidio Modelo. Según hemos podido saber, el doctor Raggi elevará un informe al Consejo sobre las medidas que él estima deben implantarse para el mejor desenvolvimiento de aquel establecimiento penal.

Solicita antecedentes

El Presidente de la Sala Segunda de lo Civil y de lo Contencioso Administrativo de la Audiencia de la Habana, se ha dirigido al Secretario de Gobernación dándole cuenta de que para resolver el recurso contencioso-administrativo número 937/940, seguido por Abraham Cowley y Fernández, contra la resolución del señor Presidente de 28 de noviembre de 1939, que suspendió los acuerdos adoptados por el Ayuntamiento de la Habana, los días 8 y 10 de agosto del pasado año y por los que se incluía en el Presupuesto del año actual, un crédito de 9,000 pesos, a favor del recurrente por haberes dejados de percibir durante el tiempo de su cesantía, dicha Sala necesita se le envíen todos los datos relacionados con este asunto que obren en esa Secretaría.

Protesta a Gobernación

El alcalde municipal de Alto Songo, da cuenta a la Secretaría de Gobernación que una nutrida manifestación de obreros que se encuentran trabajando en las obras del Leprosario Nacional, que se construye en aquella localidad, se ha presentado en las oficinas de aquella alcaldía, protestando contra los procedimientos seguidos por el Ingeniero Jefe de las referidas obras, quien los ha destituído de sus trabajos indebidamente para utilizar nuevos obreros. Según hemos sabido el Secretario de Gobernación dará cuenta de este asunto a la Secretaría del Trabajo que es a la que compete.

No podrán transportar minerales

El alcalde municipal de Alto Songo, se ha dirigido telegráficamente al Secretario de Gobernación, dándole cuenta, de haber sido cerrado el camino por donde se extrae el mineral de las minas del Valle de Manganeso que se encuentra ubicado en el barrio Mayarí Arriba, lo que ha traído como consecuencia grandes protestas ya que no se podrá seguir extrayendo el mineral de las minas. Como quiera que la Cámara Municipal no funciona se dirige a este Centro a fin de que disponga lo que estime pertiente.

Comunicaciones recaudó en un solo día $10,000 con la venta de sellos de la emisión "Gonzalo de Quesada"

La Administración de Correos vendió solamente más de mil quinientos pesos. La hija de Gonzalo de Quesada firmó en Comunicaciones las hojas de sellos para los filatélicos

Con motivo de haber puesto a la venta en todas las administraciones de Correos, el día treinta de abril próximo pasado, el sello de dos centavos, de la Unión Panamericana, recaudó la de esta Capital en un solo día por ese concepto, la cantidad de mil quinientos diez pesos; recaudación ésta no superada hasta ahora en la venta de sellos conmemorativos de ese valor. Según nos informaron ayer en Comunicaciones, un cálculo discreto hace pensar que esta venta, unida a la realizada en el Negociado de Servicio Internacional y en las demás oficinas de la República, debe haber proporcionado un ingreso extra al Correo de más de diez mil pesos, en un solo día.

Como dato curioso, se nos informa que el día en que se puso a la venta el sello Panamericano, estuvieron desfilando por la Administración de Correos de La Habana, Rotarios, Leones y filatélicos en general, quienes personalmente llevaron sus cubiertas al despacho del administrador, señor Hierro, para adquirir dichos selols y recoger la firma de la hija de Gonzalo de Quesada, que, voluntariamente, se brindó en tal sentido a llenar esa formalidad, atendiendo con toda gentileza a cuantos a ella se dirigieron.

Ingreso por cuenta de Bultos Postales

En virtud de haberse efectuado la liquidación del transporte de Bultos Postales entre Cuba y Canadá, y viceversa, durante el pasado año, la Administración Postal de aquella Nación, ha remitido un check por la cantidad de ochenta y seis pesos con cuarentiún centavos, los que en tal fueron inmediatamente ingresados en la Tesorería General de la República.

Regresó de Oriente el director de Radio

De regreso de su viaje a la provincia oriental, el señor Arturo Novo Vidal, director de Radio, informó al secretario de Comunicaciones, señor Francisco Gómez, sobre las mejoras y reformas que van a realizarse en las estaciones raddiotelegráficas e Santiago de Cuba y Baracoa, que por el importante servicio que prestan, tiene que ser mantenidas, como hasta ahora, en perfecto estado de funcionamiento.

El plan comprende, no sólo la modernización de los equipos trasmisores, sino también el establecimiento del servicio radiotelegráfico, con facilidades para el funcionamiento simultáneo de todos los equipos, en cualquier momento, con la instalación del sistema denominado «control remoto», con lo que quedan, de esta manera, mantenidos en atención constante todos los servicios, especialmente el marítimo, o sea, la comunicación con los buques en alta mar, obedeciendo no solamente a cuidar de la protección de las comunicaciones marítimas y las vidas de los que viajan, sino respondiendo a lo estatuído en los convenios y códigos internacionales.

OFICINAS DE UN CANDIDATO

El candidato a representante por el Partido Liberal, señor Herminio Fuentes, ha instalado sus oficinas políticas en O-Reilly y Mercaderes, Departamento No. 31.

Así lo informan los señores Enrique Cintas y Tomás Gasso, quienes se encuentran al frente de las mismas.

Se reunirá el Directorio Nacional de la Coalición Socialista Democrática

Ha sido citad oel Directorio Nacional de la Coalición Socialista Democrática, para celebrar una reunión mañana miércoles, a las cinco de la tarde, en las oficinas que dirige el teniente Coronel Jaime Mariné, en el Reparto Kholy.

Entre los distintos asuntos a tratar, se tomará el acuerd ode sustituir al doctor Manuel Capestany, como miembro del Directorio, nombrando en su lugar al doctor Eduardo Suárez Rivas.

QUEMADURAS MENOS GRAVES

En su domicilio se ocasionó casualmente, quemaduras de carácter menos grave, Antonio González Valdés, de 3 años de edad y vecino del Reparto Párraga.

MITIN AUTENTICO DE SAN FELIPE

Organizado por la Juventud Auténtica Socialista del barrio de San Felipe, se celebrará hoy un mitin en la Plazoleta de Cuba y Amargura.

Han sido designados para hacer uso de la palabra, los señores Carlos G. Palacios, Segundo R. Calderón, Modesto Torres, Gonzalo Rubiera, Sandalio Junco, Segundo Curtis, Márquez Blanco, José M. Casado, Alberto Inocente Alvarez, Loló Soldevilla y otros.

Invita la comisión organizadora, integrada por los señores Guillermo García, Carlos Moreno y Juan L. Sánchez.

OFRECERAN UN BANQUETE A LOS LIDERES DE LA OPOSICION

Los amigos de los candidatos, Lorenzo R. Segura, a concejal y Carlos Fraile, a representante, por el Partido Acción Republicana, se reunieron en Nueva del Pilar número 12, tomando el acuerdo de ofrecer un banquete homenaje a los doctores Ramón Grau San Martín, Miguel Mariano Gómez y Joaquín Martínez Sáenz.

En el acto, que deberá celebrarse la noche del 30 de junio próximo, en la Acera del Louvre, harán uso de la palabra los doctores Ramón Grau San Martín, Ramón Zaldín y Joaquín Martínez Sáenz.

Alerta a los Profesionales Universitarios

Próximamente se ha de discutir por la Asamblea Constituyente, el artículo 80, donde se trata de la Colegiación Obligatoria de los profesionales universitarios.

De aprobarse este artículo en la forma señalada crearía la esclavitud, el monopolio y la tiranía de la clase.

La Colegiación Obligatoria es antidemocrática, injusta y anticientífica, y viola los derechos individuales de libre asociación, ya aprobados en el artículo 42.

Nuestra Constitución es eminentemente democrática, como se ha proclamado. ¿Sería posible que los señores convencionales, después de pasarse hablando todo el tiempo de Democracia, aprueben el artículo 80, redactado tan antidemocráticamente? Los profesionales libres esperamos que no.

La Sindicalización o Colegiación forzosa u obligatoria, términos contrarios a toda idea de libertad, existe en Italia, Alemania y Rusia solamente, países totalitarios y europeos.

Cuba es Democrática. Ya nuestro ilustre Jurisconsulto, el doctor José M. Cortina, defendiendo el derecho de libre asociación en la Asamblea Constituyente, llamó la atención a sus compañeros sobre estos particulares, oponiéndose a toda idea que pueda mermar los derechos individuales.

De aprobarse la Sindicalización o Colegiación forzosa u obligatoria, nos llevaría a más de 150 años de retraso y nos colocaría en el mismo status que estaban los «profesionales libres», antes de la Revolución Francesa.

En los Estados Unidos

HACIENDA SE OPONE A APLAZAR LA VIGENCIA DEL DECRETO 994

INSPECCIONO EL ALCALDE EL MERCADO DEL POLVORIN Y EL H. DE MATERNIDAD

El alcalde municipal Dr. Orosmán Viamontes, antes de concurrir ayer a su despacho, hizo una visita de inspección al Hospital de Maternidad y al Mercado del Polvorín, disponiendo en este último la aceleración de los trabajos ordenados por la Administración, de acuerdo con las peticiones de los comerciantes radicados en ese lugar. Hoy, martes, se propone visitar distintas casas de socorro y el Dispensario Antituberculoso, donde se efectúan algunas reparaciones y la instalación de aparatos para el uso de ese centro benéfico.

IMPONENTE RESULTO EL SEPELIO DEL EJEMPLAR CIUDADANO EMILIO PAEZ

Una imponente manifestación de duelo constituyó el sepelio de nuestro querido compañero Emilio Páez y Sánchez, antiguo y competente empleado del DIARIO DE LA MARINA.

Desde el momento en que ocurriera su fallecimiento, la que fué su honorable residencia se vió colmada por los que fueron sus amigos, incluyendo en este caso, desde luego, a todo el personal del DIARIO.

En la peregrinación a la Necrópolis tomaron parte centenares de personas pertenecientes a varios importantes sectores. Presidían el duelo los hermanos del extinto, señores Publio y Plutarco Páez y Sánchez; nuestro Director, doctor José I. Rivero; Eugenio de Sosa Jr., en representación del presidente de esta Empresa, don Eugenio de Sosa; don José Sobrino, miembro del Comité Permanente del DIARIO; el doctor Eliseo Guzmán, administrador; el jefe de Publicidad, señor Rafael Benítez; el doctor José Francisco Olivera, los señores Roberto, César y Manuel Páez, y nuestro Miguel Báguer, secretario particular del doctor José I. Rivero.

Efectuado el enterramiento, pronunció breves palabras el doctor José Francisco Rivera para agradecer a todos los presentes—en nombre de la viuda y demás familiares del señor Páez—la concurrencia al piadoso acto. A la vez dijo que el ciudadano que acababa de recibir sepultura era la bondad personificada, por lo que el imitar sus virtudes sería la mejor forma de honrar su memoria.

Ya duerme, pues, el sueño de los justos el compañero queridísimo que prodigó la sencillez, la laboriosidad y la benevolencia a su paso por la tierra.

Que Dios le tenga en su santa gloria.

PILOT PLUMA FUENTE
PERFECTA Y GARANTIZADA
GRAN VENTA DE PROPAGANDA
"EL SOL NACIENTE"
Obispo esq. a Villegas

Las fuerzas vivas han solicitado el aplazamiento

No obstante, acatará lo que determine el Jefe del Estado. Aumentó en Marzo el per cápita

El Director General de Rentas e Impuestos, Ing. Masses Valera, informado de la petición formulada por los Detallistas al Presidente de la República de un plazo de cuarenta días para explicar el decreto 994, expresó su criterio contrario a dicha prórroga, haciendo la salvedad, desde luego, de que, si el Presidente de la República lo ordena así, acatará esa disposición. Agregó que si le consultan acerca de si debe o no concederse la citada prórroga, contestará en sentido negativo, pues entiende que su cumplimiento es una de las bases esenciales para la obra de fiscalización y cobranza del impuesto, en particulares, si se tiene en cuenta que el departamento de Hacienda está dando las mayores facilidades a los contribuyentes.

Para el retiro de Comunicaciones

En la Dirección General de Contabilidad se entrevistó con el señor Antolín del Collado una comisión de empleados de la Secretaría de Comunicaciones, solicitando que se reintegren al presupuesto de aquella Secretaría dos partidas, una de $7,000 y otra de 45,000, que fueron suprimidas para cubrir un déficit, por el capítulo de antigüedad.

El Director de Contabilidad informó a la comisión que el asunto se había tratado en Consejo de Secretarios y se encuentra en espera de una Resolución Presidencial. Oportunamente se le rindió al Ejecutivo un amplio informe sobre dicho particular. Hacienda no pondrá reparos para situar esas cantidades, lo que permitirá cobrar con puntualidad sus antigüedades a los funcionarios y empleados de la Secretaría de Comunicaciones.

Por la Dirección General de Contabilidad se iniciaron ayer los trabajos correspondientes a cursar las órdenes de adelanto correspondiente para el pago de jubilaciones del retiro civil.

Los pagos se iniciarán con el aporte que hace el Estado de $50,000 como adelanto. Con este dinero continuarán los pagos de jubilaciones correspondiente al mes de febrero próximo pasado.

Aumentó el per cápita

En el parte mensual que rinde la Sección de la Moneda de la Tesorería General de la República, ya terminado y elevado al Secretario de Hacienda, se aprecia un aumento del dinero en el «per cápita», de $1.00. Era de 12 pesos 50 centavos en el mes de febrero, cerrando con $14.56 en el mes de marzo. Comparado con igual mes del año 1939, el aumento es de $1.72 por habitante.

En los bancos había $28.335.797.73 contra $33.880.075.14 en el mes anterior, aumentando en más de cinco millones de pesos la circulación de efectivo en plata nacional.

La existencia en Tesorería, excluyendo la Caja Auxiliar, ascendió a 5.875.891 pesos, contra 4.822.341 pesos en el mes anterior.

PUNTOS FUNDAMENTALES DEL PLAN PARA LA REHABILITACION DE NUESTRA MONEDA

Del Dr. Félix M. Goizueta

PRIMERO: No podemos desconocer que existe un sobrante cuyo exceso no se puede determinar cuantitativamente, pero que no por eso deja de pesar como lastre en nuestra circulación monetaria:

a) Por no tener sistema nuestra moneda, y por lo tanto, carecer de elasticidad la circulación.

b) Porque la Tesorería nunca cuenta con efectivo en caja que pudiera aliviar esa sobrecargada circulación que invariablemente está pesando sobre el mercado.

c) Porque aunque no hay cifras estadísticas dignas de crédito, que nos permitan asegurarlo categóricamente, la depreciación de la moneda parece indicar que nuestra balanza comercial y de pagos nos resulta un tanto desfavorable.

SEGUNDO: Tenemos que descartar absolutamente toda idea de compra inmediata de oro con la intención de reforzar la garantía de los certificados de plata circulantes:

a) Porque, fuera de lo que puede producir el Fondo de Estabilización, no tenemos recursos para comprar oro.

b) Porque los recursos que proporcionarían las utilidades del Fondo de Estabilización de la Moneda—calculándose iguales cifras que en nuestro plan, o séase, cuatro millones de pesos—representarían a los tipos actuales del mercado, una compra de oro de poco más de **un millón de pesos**, en tanto que con nuestro plan se excedería de **seis millones**, como lo explicaremos más adelante. (¿Cuántos años demoraría nuestra moneda en nivelarse por aquel procedimiento, suponiendo que tengamos un exceso de acuñación de DIEZ MILLONES DE PESOS?).

c) Porque con el millón de pesos que se adquiere de oro, aunque quede garantizada algo más la moneda, no se reduciría el exceso que está pesando en la circulación.

d) Porque contando actualmente la Tesorería con un millón de pesos en oro, resulta fácil de comprobar nuestro aserto, anunciándose que ese millón de pesos en oro garantiza nuestra moneda circulante y confrontando a la semana siguiente la cotización de la plata, para ver si la medida ha hecho reaccionar en algo el mercado.

TERCERO: Los factores que no pueden perderse de vista en toda moneda son:

1) EL ECONOMICO, EN GENERAL.
2) EL POLITICO.
3) EL MONETARIO, PROPIAMENTE DICHO.
4) EL PSICOLOGICO.

En este gravísimo problema de la plata cubana, están gravitando intensamente los dos últimos factores. Por eso aconsejamos la inmediata DESMONETIZACION, la cual haría reaccionar rápidamente los antedichos factores.

CUARTO: No es prudente variar las proporciones acordadas del treinta y del quince por ciento de todas las exportaciones que constituyen el Fondo de Estabilización de la Moneda:

a) Porque no creemos necesario para la realización de nuestro plan el variar ese por ciento.

b) Porque provocaría malestar entre las clases que contribuyen para ese fondo.

c) Porque con ese por ciento es suficiente para desmonetizar en un año más de **seis millones de pesos.**

QUINTO: Las utilidades de **cuatro millones de pesos** que pueden obtenerse anualmente, de acuerdo con los tipos actuales, por el Fondo de Estabilización de la Moneda, recomendamos hacer con ellas lo siguiente:

a) Destruir por incineración, y ante Notario, los certificados plata que representan esos cuatro millones.

b) Fundir por conducto de una de las casas de la moneda en los Estados Unidos los discos plata correspondientes a los cuatro millones de pesos de certificados destruídos por incineración.

c) Vender la plata en barras producto de esa fundición, y adquirir con el producto de la misma, al tipo de cotización, nueva plata cubana, y proceder subsiguientemente a sucesivas incineraciones, fundiciones y venta en barras hasta la completa liquidación de esos cuatro millones de pesos de utilidad, que al final de estas operaciones, hemos convertido en SEIS MILLONES DE PESOS.

d) A fin de año, con nuestro plan, y de acuerdo con los tipos que rigen actualmente, habremos **disminuído en unos seis millones de pesos la plata acuñada**, no circulante. Este proceso puede repetirse hasta que la depreciación no tenga importancia, y logrado esto debe desaparecer automáticamente el actual organismo —Fondo de Estabilización de la Moneda, y estaremos entonces en aptitud de poder elaborar un CIENTIFICO SISTEMA MONETARIO, cuyo plan ya tenemos confeccionado—EN CONCORDANCIA CON LAS NECESIDADES DE NUESTRA ECONOMIA. Mientras tanto podremos seguir aprovechando de las ventajas del sistema monetario americano, como siempre lo hemos hecho, sin costo alguno para nosotros.

Mayo 12
Día de las Madres

No olvide en este día a quien todo se lo merece.

Un regalo, por sencillo que sea, además de halagar, puede servir como testimonio inequívoco del más puro de los cariños.

Una prenda de "LA EPOCA", aunque sea de costo insignificante, será para ELLAS de un alto valor; ya que todas las madres saben que "LA EPOCA" vende artículos de TODA GARANTIA.

De hoy al sábado, dedicaremos especial atención en poner a la disposición del público la colección más extensa de prendas apropiadas para obsequiar a las madres.

"la época"
NEPTUNO Y SAN NICOLAS
La tienda mejor surtida y que más barato vende.

PEQUEÑOS COMENTARIOS

DE TODOS LOS CUBANOS

En un acto sencillo y emocionado el Presidente Laredo Bru recibió y agradeció el nombramiento de Hijo Adoptivo de Cienfuegos que le otorgara aquel Ayuntamiento.

Bien merecido, como bien merecido el homenaje nacional a que le hace acreedor su ejecutoria ponderada, imparcial, previsora y conciliadora, elaborada en un período de crisis que acaso nuestra historia republicana en su día repute como el más confuso de nuestro espíritu, el más desorbitado de nuestra política, el más polémico de nuestra sociología, el más riesgoso de nuestra economía, el más responsable de nuestro porvenir.

Ese homenaje nacional, sin duda llegará y será el homenaje de todos los cubanos a un Presidente que, por encima de tan dramáticas circunstancias, ha logrado ser el Presidente de todos los cubanos.

LEÑA AL FUEGO

La agrupación «Amigos de los Americanos» protesta ante el señor Presidente de la República contra las alusiones mortificantes para el Gobierno y el pueblo de los Estados Unidos que se hicieron en la manifestación obrera del primero de mayo. El telegrama de protesta pide a nuestro Gobierno que haga saber al de Washington la inconformidad e indignación de esa entidad.

Está muy bien la protesta y la respaldamos desde aquí. Pero creemos que no conviene pedir que nuestra Cancillería le dé curso internacional mientras no pueda nuestro Gobierno demostrar que haya actuado con diligencia y eficacia para impedir o castigar ese atentado a la cortesía que se debe a una nación amiga. Mucho menos cuando estas agresiones estupendas añaden leña al fuego prendido por los adversarios de nuestra economía para presentarnos allá como enemigos del Gobierno y el pueblo americanos, e indignos de la política del buen vecino.

La realidad de tales agresiones y de tal impunidad para ellas, si las confirmara nuestra propia Cancillería, habría de ser fatal a nuestros intereses económicos y al crédito de nuestra diplomacia.

GRAN NOTICIA

Para el día ocho de los corrientes a las 4 de la tarde convoca el señor Subsecretario de Educación a subastillas de los diversos artículos necesarios para lo que resta del curso actual en nuestras escuelas públicas. Hace hincapié en que la Secretaría pagará todo lo que compre.

Aunque no cultivamos el periodismo sensacional, nos holgamos en difundir una noticia tan interesante para todo el pueblo de Cuba y, singularmente, para los proveedores.

ACCION CIUDADANA

Nuestro compañero Armando Maribona propone la creación de un Comité de Acción Cívica, uno de cuyos objetivos principales sería mantener un cuerpo de abogados y procuradores que lo representaran en las querellas, denuncias y pleitos que deben imponerse metódicamente contra los infractores de nuestras leyes, ordenanzas y reglamentos; contra las negligencias homicidas, vejaminosas o incómodas; contra las menudas agresiones al derecho colectivo, a los inefables derechos de una convivencia verdaderamente civilizada. La retribución de esos representantes jurídicos se pagaría por una pequeña cuota general entre los asociados.

Como que el Comité es de **acción**, lo primero sería actuar en todos sentidos. En casos tan agudos, por ejemplo, como el de la plaga de pasquines, no bastaría con la acción judicial para acabarla de pronto. Una vez acordado limpiar de ellos la ciudad, habría que situar en cada tramo de calle y por varias noches, un guardián que en combinación con la policía nacional y los «serenos particulares» capturase a los pegadores hasta que éstos se convencieran de que tenían que abandonar el oficio, cosa que pronto les entraría en el caletre.

A tal Comité podrían pertenecer los rotarios, los leones, los comerciantes, los industriales, independientemente de sus respectivas organizaciones. En sus manos ha dejado Maribona esta idea que nos parece viable. Ellos pueden ponerla en marcha, a ver si responde con tanto éxito como en otros países.

NUESTRA AMERICA

La revista «Red Book» abre a los novelistas de la América hispana un ancho acceso al mercado bibliográfico de habla inglesa. Gran mercado, por cierto, en calidad y capacidad. Y a la vez abre una gran ventana por donde escudriñarnos el alma y la mente en lo más esencial de ellas.

Un jurado muy selecto elegirá en los Estados Unidos la mejor novela inédita de entre las mejores de nuestros países, escrita en español, portugués o francés; le otorgará un premio de $2,500 al autor, amén de los derechos usuales, y la traducirá al inglés.

Es tanto el interés editorial suscitado por esta iniciativa, que ya hay contratada una opción londinense para difundir la novela que resulte premiada, por todo el Imperio Británico y Europa. Y además de la edición del libro para los Estados Unidos, la misma revista la publicará en folletín.

Ese interés editorial responde palmariamente al interés, económico, político, intelectual: humano, que en las circunstancias actuales siente el mundo por la América latina, vista como posible reserva para una civilización occidental en trance de suicidio, y quizá como manantial de una civilización nueva y fresca en que superarse.

Se anda en busca del «sentido latinoamericano», matiz esencial que no se halla en las frías estadísticas, en las cautelosas cancillerías, en los trajinados talleres que hasta ahora fueron vistos. Se quiere captar ese sentido en la palabra de nuestra América dicha por ella misma.

En brillante ceremonia les fueron impuestos los nuevos grados a dos oficiales del Séptimo Regimiento

Desfile militar y ponche de honor en el Club de Oficiales. Fungió de Oficial Revistador el Comandanae Enrique Borbonet, Inspector Territorial y Segundo Jefe del Regimiento. El acto

Una brillante ceremonia militar tuvo efecto ayer en el reconstruído polígono de La Cabaña, con motivo de la imposición de insignias, en un grado superior, a dos pundonorosos oficiales que prestan sus servicios en el Séptimo Regimiento de Artillería.

Fueron los agraciados con esta disposición militar el teniente Carlos Méndez Lazo, quien fué elevado a capitán y el segundo teniente farmacéutico Eulogio M. Calderín y Pazos, que pasó desde ayer a ser teniente primero.

Fungió de oficial revistador el comandante Enrique Borbonet y Echevarría, Inspector Territorial del Regimiento, quien en esta ocasión, sustituyó oficialmente al teniente coronel Francisco Tabernilla, jefe de la unidad que tiene su sede en la Cabaña.

La Plana Mayor del Regimiento estaba formada por el comandante Antonio Bilbatua; capitán Ayudante Juan I. Sotolongo; capitán cuartel maestre y comisario, Ramón Garcés Rosales; capitán pagador, Antonio Morales González; capitán Manuel Chamizo Pérez, capitán Herculano Bravo Pérez y otros.

Como jefe de las fuerzas actuó el comandante Francisco Tarrau Alvarez con su Plana Mayor compuesta por un grupo de oficiales del Regimiento de Artillería.

Se inicia la ceremonia

A las nueve en punto de la mañana comenzó la ceremonia militar de la imposición de insignias.

El comandante Borbonet y el capitán ayudante Sotolongo desmontando de sus caballos llegáronse frente a los oficiales ascendidos que se hallaban en el polígono, delante de los sargentos abanderados.

El capitán Sotolongo leyó en alta voz la orden general y el decreto por los cuales se dispone el ascenso de ambos oficiales e inmediatamente después, el comandante Borbonet colocó sobre las charreteras de ambos oficiales las nuevas insignias, felicitándolos acto seguido cordialmente.

El desfile

Terminada esta interesante ceremonia, se inició el desfile militar, pasando frente al comandante Borbonet y su Plana Mayor las fuerzas en este orden de parada:

La banda de música del Regimiento al mando del teniente Constantino Campos.

El Batallón 3 de Artillería de Costa compuesto por la Plana Mayor, tres compañías de fusileros y una de armas auxiliares, al mando del comandante José G. Quevedo Núñez.

Una Batería de Montaña, seguida de un pelotón al mando del teniente Norberto Iglesias.

Una Batería Ligera, al mando del teniente Manuel Anores.

En el Club de Oficiales

Terminada la revista militar el comandante Enrique Borbonet invitó a los oficiales ascendidos, a los componentes de su Plana Mayor y a varios periodistas que presencieron la ceremonia, a un refrigerio. Durante el mismo, el Inspector Regimental levantó su copa y en el nombre del Jefe del Regimiento, teniente coronel Francisco Tabernilla y en el suyo propio, felicitó oficialmente a los recién ascendidos deseándoles éxitos en su carrera militar y venturas personales.

Noticias del ejército

Ayer se reunió en las oficinas del Cuartel General—Ciudad Militar—el tribunal de examen que está efectuando las oposiciones a fin de cubrir dos plazas vacantes de segundos tenientes, correspondientes al escalafón único.

Este tribunal fué integrado por el teniente Urbano Matos y los oficiales Pablo Aldama, T. Morales Villasón y Alberto M. Pamiés.

Mejoras para el hospital

Por Decreto Presidencial, dado a conocer a todos los mandos por el Cuartel General del Ejército, se ha dispuesto se ofrezca por la Clínica Hospital «4 de Septiembre» a los familiares de los miembros del Ejército y de la Marina de Guerra Constitucional, los servicios de transfusiones sanguíneas y patentes medicinales como a los asociados hospitalizados en la Clínica Central o en sus Legaciones Provinciales y servicios funerarios al asociado fallecido en cualquier lugar del territorio nacional.

Importantes retiros

Por Decreto del Honorable señor Presidente de la República, se han ordenado los siguientes retiros de oficiales, clases y soldados del Ejército Constitucional:

Retiro voluntario, al capitán Juan Echemendía y Hurtado M. M. del Regimiento Nro. 8 «Rius Rivera», que lleva más de 36 y menos de 37 años de servicios con pensión de $1,440.00.

Retiro voluntario, al capitán Gaudioso Sánchez y Monal, M. M. del Regimiento Nro. 8. «Rius Rivera», que lleva más de 34 menos de 35 años de servicios, con pensión anual de $1,440.00.

CARTAS AL DIRECTOR

Habana, mayo 2 de 1940.

Sr. Director de DIARIO DE LA MARINA,
Paseo de Martí 551.
Habana.

Distinguido Sr. Director:

En la campaña noble, aunque infructuosa, que acabamos de librar, para obtener la sanción del proyecto de Ley de Emergencia, que estaba destinado a mejorar económicamente esta Institución, el DIARIO DE LA MARINA se significó a nuestro lado, que es como decir, junto a veinte mil hogares de trabajadores ferroviarios y tranviarios y a todos los sindicatos y asociaciones de trabajadores radicados en el territorio nacional, y no dudo que si de nuevo fuera preciso, no nos habría de faltar tan honrosa égida.

Por tan señalado motivo, me place dirigirle la presente carta de congratulación en nombre de todos los elementos mencionados, con la representación legal de este Directorio y con el testimonio de mi más alta consideración personal.

Muy atenta y cordialmente de Ud.,

Dr. F. Carrera Jústiz,
Presidente de la Caja General de Jubilaciones y Pensiones de Empleados y Obreros de Ferrocarriles y Tranvías.

FALLECIO EN ESTA CIUDAD EL SEÑOR ANTONIO PEREZ

El pasado domingo dejó de existir en esta ciudad, el señor Antonio Pérez, hermano de un viejo y querido empleado del DIARIO DE LA MARINA, el señor Manuel Pérez, y tío de los también compañeros de esta casa, Alejandro, Raimundo y Manolo Pérez.

Era el finado un honrado y modesto comerciante de esta plaza, que dedicó su vida a constituir una familia honorable, haciendo el bien y luchando por dejar a sus hijos un nombre prestigioso.

A su desconsolada viuda, hijas e hijos políticos, así como a nuestros queridos compañeros del DIARIO, enviamos en estas líneas nuestro más sentido pésame.

NUEVOS NUMEROS DE LOS TELEFONOS DEL «DIARIO»

Para rendir un servicio más eficiente, el DIARIO DE LA MARINA ha instalado teléfonos directos en sus distintos departamentos. A continuación insertamos los números de los mismos:

Sr. Administrador	M-1738
Comité Permanente	M-9422
Secretaría	M-7698
Auditoría	A-0235
Contaduría	M-1069
Almacenes	M-8562
Anuncios Comerciales	M-2085
Anuncios Comerciales	M-2798
Anuncios Clasificados	M-3902
Jefe de Circulación	M-3392
Circulación y Quejas	A-8102
Correos	A-0342
Redacción	A-0675
Jefe de Redacción	M-1287
Rotograbado	M-3775
Cronista Social	A-7575
Sports	A-4093
Talleres	A-4195
Alerta	A-7722

M.E.C.D. 2016

DIARIO DE LA MARINA

(S. A.)
FUNDADO EN 1832.
(Dirigido hasta 1919 por Don Nicolás Rivero y Muñiz).
DIRECTOR: DR. JOSE I. RIVERO. ADMINISTRADOR: DON ELISEO GUZMAN.
Domicilio Social: PASEO DE MARTI, NUMERO 551.
Agente en N. York: Joshua B. Powers, Inc. 220 East, 42nd. St. New York City.

Editado por la Cía. DIARIO DE LA MARINA, (S. A.), cuyo programa consiste «en la defensa de los intereses generales y permanentes de la Nación cubana, de los especiales de la Colonia Española establecida en la misma y de la unión y armonía entre los diversos elementos que conviven en el país». — Artículo 1º de los Estatutos.

TELEFONOS DEL DIARIO

Sr. Administrador	M-1738
Comité Permanente	M-9422
Secretaría	M-7698
Auditoría	A-0235
Contaduría	M-1069
Almacenes	M-8562
Anuncios Comerciales	M-2085
Anuncios Comerciales	M-2798
Anuncios Clasificados	M-3902
Jefe de Circulación	M-3392
Circulación y Quejas	A-8102
Correos	A-0342
Redacción	A-0675
Jefe de Redacción	M-1287
Rotograbado	M-3775
Crónica Social	A-7575
Sports	A-4093
Talleres	A-4195
¡Alerta!	A-7722
Agencia Guanabacoa	XO1584

PRECIOS DE SUSCRIPCION

	Territorio. Nacional	Extranjero «A» convenio	Extranjero. «B» no convenio
Año	$ 13.50	$ 17.00	$ 20.00
Semestre	7.00	9.00	11.00
Trimestre	3.75	5.00	6.00
Mensual	1.30		
Dominical Año		5.00	7.00

EDITORIALES

Comunismo vs. cubanidad

Por cuarenta y dos votos del cubanismo, contra ocho del comunismo, fué aprobado en la Asamblea Constituyente, el sábado, el Artículo 44 de la Constitución que dice: «Se prohibe la confiscación de bienes».

La enorme importancia de esa llave de seguridad para las ganzúas legales atentatorias contra la propiedad, salta a la vista; así ocurrió lo lógico y que, por serlo, no parece lo frecuente entre nosotros, que la Asamblea se dividió en dos grupos, sin diferenciaciones de partidos: el de los cubanos cubanistas y el de los que pretenden establecer un estado nuevo (!) sobre los escombros de la cubanidad.

Fué, pues, una sesión de comunismo vs. cubanidad. De Cuba, sin diferencias fundamentales, contra el Soviet que necesita destruirla para establecerse sobre sus ruinas en un imperio de alimañas.

Estas sesiones de la Asamblea Constituyente puede que no nos den una Carta Constitucional terminada y homogénea, porque son muchas las claudicaciones de unos y muchísimas las añagazas de otros, si bien suelen éstos cogerse en los propios lazos, como ocurrió en el famoso artículo de las «discriminaciones»; pero no cabe duda que han producido un enorme bien al país, sobre todo al pueblo llano poco impuesto de filosofías y de trucos de doctrina, pues la nación toda ha podido ir comprobando cómo la táctica comunista consiste en falsear metódicamente los hechos y las ideas para defender sus falacias, sin cuidado posible a las contradicciones fácilmente apreciables por el más lego de los ciudadanos. Aquella sesión en que se discutió el mensaje a Finlandia y los comunistas presentaron a Rusia como el «modesto labrador que trabaja en paz su predio y le amenaza el perro de presa finlandés» es ejemplar. El pueblo serio lanzó una carcajada formidable en réplica a tamaña burla. Y en la misma sesión se dijo que «Rusia había invadido a Finlandia para libertad al pobre pueblo de las garras de sus tiranos capitalistas». Y, efectivamente, su romántica invasión terminó cuando le dieron las tierras estratégicas que buscaba, posiciones imperialistas, como las impuestas a Latvia, Estonia y Lituania para satisfacer apetitos como en Polonia. ¡Y el comunismo aún acusa cínicamente al capitalismo de guerras imperialistas!

Así, en esta sesión del sábado, el inefable señor Blas Roca abogó por la Carta Constitucional de 1901, y el doctor Cortina produjo la hilaridad de la Asamblea, y de todo el país, recordándole que él precisamente, el tesonero líder comunista, había sido precisamente el más obstinado en rechazar la Constitución de 1901.

El pueblo va viendo claro, y sólo la mentalidad unilateral del fanático podrá seguir tomando como artículo de fe las burdas contradicciones del comunismo, que ha cometido el tremendo error de no apoyar «cubanamente» la cubanísima Constitución de 1901, aunque se le infiltraran las ligeras enmiendas que demanden los nuevos tiempos. Porque aquella Constitución, hecha por hombres puros, por patriotas acendrados y, sobre todo, por los hombres cumbres de la era romántica en nuestra nación, no pudieron advertir un peligro que entonces Cuba no sentía, el del comunismo.

El sábado, pues, sufrió el comunismo otra gran derrota (42 por 8 votos) a manos de la cubanidad, al pretender que se estableciera la confiscación de bienes. La cubanidad se alzó en bloque, por instinto patriótico, porque si en Cuba se estableciera el derecho de confiscación, no sólo no se atraerían los promotores industriales e inversionistas que demanda nuestra riqueza casi virgen de explotaciones, sino que emigrarían nuestros capitales establecidos, cubanos o extranjeros. Paso admirable para el triunfo comunista, que está necesitado de la previa ruina nacional para descrédito del régimen y predisposición psicológica del pueblo, que, desesperado, se entregaría a las furias demagógicas en que tan grato ambiente halla el comunismo.

Fué una gran pugna comunismo vs. cubanidad.

Y la cubanidad triunfó por nockout técnico-patriótico.

La libertad de sindicación

La Constituyente ha aprobado ya el precepto que garantiza la libertad de reunión y de asociación «para todos los fines lícitos de la vida». Pertenece ese precepto a los Derechos Individuales. Con buen criterio se segregó del mismo todo lo relativo a la sindicación obrera y profesional, materia ésta que en la Constitución de 1940 será tratada en el título referente al Trabajo.

En la Constitución de 1901 todas las garantías para la persona humana estaban incluídas bajo el rubro genérico de Derechos Individuales. Aquella Carta estaba impregnada del espíritu de las revoluciones americana y francesa, para las cuales los derechos eran fundamentalmente del individuo, dentro de un concepto estrictamente democrático y liberal. Es ahora cuando se habla de Derechos Sociales y se pretende que éstos sean distintos a los Derechos del Hombre y priven sobre ellos. Siguiendo esta técnica moderna, fuertemente contaminada de colectivismo, el proyecto de Constitución que se está discutiendo organiza los derechos humanos bajo tres secciones o títulos diferentes; en el uno figuran los derechos fundamentales de la criatura humana, en el otro los derechos relacionados con la familia y la cultura y en el tercero los derechos concernientes a la propiedad y al trabajo. En el primer título se ha incluído el simple derecho de reunión y asociación, tal como lo estatuyó la Constitución de 1901. Y en cuanto a esas asociaciones típicas que son los sindicatos, serán objeto de un tratamiento especial en la sección destinada al trabajo.

Hasta ahora, en materia de derechos individuales, los criterios extremistas han sido derrotados. Todo indica, sin embargo, que el grupo de delegados comunistas, aliado con algunos auténticos que le hacen el juego y que hasta compiten victoriosamente con aquéllos en todo lo que huela a demagogia, se disponen a dar sus mejores cargas cuando se pongan a discusión los derechos del trabajo y el régimen de la propiedad.

En lo que respecta a la sindicación, hay dos intentonas peligrosas, contra las cuales debe ponerse desde ahora en guardia la mayoría liberal y democrática de la Asamblea. Una de ellas es la sindicación forzosa y otra la facultad federativa llevada hasta el extremo de poderse constituir en toda la República una confederación general de trabajadores o central sindical única que, llegado el momento, tendría bajo su control a los obreros todos de la República.

Uno y otro propósitos conspiran contra el interés de los trabajadores, atentan contra la libertad de trabajo y le hacen el caldo gordo al comunismo internacional. Una de las grandes conquistas de los tiempos modernos es el derecho del hombre a ejercer libremente la profesión u oficio que tenga por conveniente. La libertad de trabajo y de contratación es algo tan inherente a la propia condición humana que el negarla o el ponerle trabas es el acto más arbitrario e injusto que cabe imaginar. León Duguit, el gran tratadista francés de Derecho Constitucional, ha escrito a este respecto palabras que no pueden superarse: «El legislador moderno, bajo la presión incontrastable de los hechos, ha reconocido, con harta justicia, la legitimidad de los sindicatos profesionales. Pero si la Ley debe reconocer y garantizar la libertad de sindicarse, debe también reconocer y garantizar la libertad de no sindicarse. El trabajador que quiera permanecer independiente y no pertenecer a ningún sindicato debe ver protegidas su libertad y su independencia con la misma energía y eficacia que las que son debidas a la independencia y libertad de los grupos profesionales. El sindicato es una libertad, es la libertad misma, y no puede convertirse en servidumbre. Deber es del legislador evitarlo y tratar igualmente a los trabajadores libres que a los trabajadores sindicados».

La sindicación forzosa es un dogal al cuello de los trabajadores. La confederación única es también una manera de encadenar al obrero a una determinada tendencia política. Uno y otro intentos deberán ser derrotados en la Convención Constituyente, pues no están los delegados del pueblo de Cuba elaborando la Constitución de un Estado ácrata, socialista o comunista, sino de una República liberal y democrática, tal como la desearon sus fundadores y como la anhela la inmensa mayoría de sus habitantes.

Epistolario de OTEYZA

Sr. Rafael Escobar Garrido.
La Habana.

Muy señor mío:

Aun cuando la envidia venía siendo el único de los pecados capitales de que me juzgaba libre, he de confesar que hoy envidio a usted férvidamente, pese a que su situación actual no parezca muy envidiable.

En efecto; usted fué conducido por el vigilante señor Quintero a la Jefatura de Policía, desde, donde se le condujo al Vivac a disposición del Juzgado de Instrucción. Y todo esto resulta, cuando menos, incómodo, pudiendo llegar a resultar grave, por poco que se complique el asunto, lo cual es de temer en el caso de usted. Pues según la información de los periódicos, no sólo le acusa seriamente la señorita Angela Mas Valdés, sino que «diez testigos han declarado ya a favor de la joven».

Sin embargo, ¿en qué consiste la acusación de esa joven «de 17 años de edad y sumamente agraciada»? Ahí está el fundamento de mi férvida envidia hacia usted, Hacia usted que, ha de tomarse en cuenta el cronológico dato, tiene 75 años de edad. Es decir, que cualquiera otro, con sus años a cuestas, habría pasado de la edad de las grandes pasiones.

Y usted ¡sigue en ella! **And how,** que dicen los ingleses. Continúo copiando de la referida información: «Angela manifestó a la Policía que el anciano Rafael continuamente la requiere de amores, y que ha llegado al extremo de decirle que la matará, si no le corresponde». Eso es una pasión grande, señor Escobar Garrido, y lo demás es un pequeño flirteo.

¿Amor mortífero? Pues ¡claro! Como alcanza a ser el verdadero amor, cuando se le contraría, lo mismo para la que lo inspira que para el que lo siente. Ya lo dijo nuestro famoso poeta del amor, señor Bécquer (don Gustavo Adolfo).

«Y entonces comprendí por qué se muere,
y entonces comprendí por qué se (mata».

Pero «entonces» el enamorado lírico tenía treinta años, edad que ha cumplido usted hace otros treinta, más quince de **ñapa.** Y el que conserve V.. con esos tres cuartos de siglo en las espaldas, tanto temperamento amoroso, es lo que envidio a usted.

Pues yo soy un viejo, aunque lo soy veinte años menos que usted—conste, por si acaso...—, que cuando veo una joven en las condiciones de la señorita Mas Valdés, me limito a desear, como aquél del cuplet que popularizó la Fornarina:

«¡Ay, Señor, quién tuviera
aquella edad primera,
y lo de atrás, **pasao!**»

Usted se encuentra en el Vivac, de tránsito entre la Jefatura de Policía y el Juzgado de Instrucción, siendo posible que, igual que un vigilante lo ha detenido, un juez lo condene. Pero sobre la justicia humana está la justicia divina, y no hay que olvidar que Cristo perdonó a la Magdalena «porque había amado mucho». Más que «la mujer de Magdala ha amado usted, pues no es de creer que esa mujer, ni ninguna otra, ¡haya amado hasta su edad!

Que haya amado usted tanto tiempo—¡y lo que, a lo mejor, le durará la facultad amatoria todavía!—hácame incurrir en el capital pecado de que hasta hoy me libré. Confesado el cual, no me resta sino ofrecerme de usted atento s. s. q. e. s. m.

Luis DE OTEYZA

La Habana, 7 de Mayo de 1940.

LEYENDO LA PRENSA

Por Roseñada

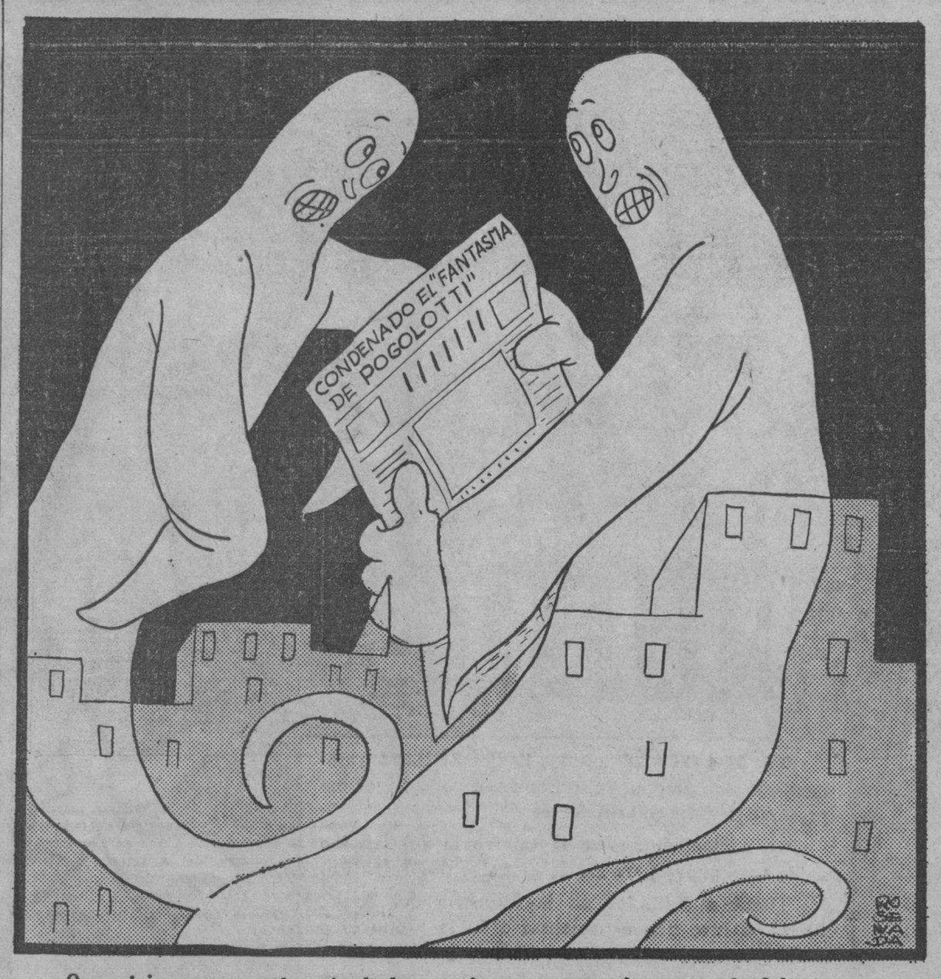

—Oye, viejo, se nos está poniendo la cosa fea para votar el catorce de Julio...

EL FRACASO DEL LAICISMO EN LOS E. UNIDOS

Con el llamado laicismo, palabra gris y de turbia significación ya en su nacimiento, suceden cosas muy particulares.

Repaso los enfáticos y sonoros discursos que en su favor se pronunciaban a mediados del siglo pasado y entre el raudal que fluye hay algunas palabras que resuenan con más insistencia: «libertad de conciencia», «progreso», y «avance de los tiempos».

En aquelloso días el laicismo llegó a ser dogma básico, indiscutible y amado de la democracia. Sobre todo lucía como la antorcha de luz de la estatua de la Libertad en la mayor y mejor de las democracias: en los Estados Unidos.

Los Estados Unidos, se decía, son grandes, y con todo tienen en sus escuelas el laicismo, es decir: el sistema de excluir de la enseñanza impartida por los centros oficiales, toda cultura religiosa.

Quiénhabía de decir que en nuestros días, esa gran democracia, y precisamente basándose en la pureza de las prácticas democráticas, repudiaría el laicismo y abogaría por la pronta implantación de la cultura religiosa en las escuelas del Estado.

Es que el laicismo es ya viejo, carcomido y desacreditado. Está al margen de la vida de ahora como la chupa de dómine o la enhiesta chistera.

Es curioso que fuesen necesarios los tremendos y continuos desastres morales de medio siglo, y que las naciones llegasen muy a la orilla del abismo, para ver que una educación moral basada en el firme asiento de la religión ayudaba grandemente a gobernar y a hacer la dicha de los pueblos.

Pasma que los estadistas tuvieran que gastar medio siglo en caer en la cuenta de que la libertad de conciencia en las escuelas oficiales estaba, no en prohibir a raja tabla toda cultura religiosa, sino precisamente en que la tuviese el que la desease, y en no obligar a tenerla al que no la quisiese. Cosa sencilla, clara y justa, y sin embargo con cuánta dificultad y trabajoso afán ha tenido que emerger de la balumba de frases vacías y sofismas de partido.

Es tema de gran novedad e interés el ver cómo nace en los Estados Unidos el antilaicismo. Pudiera cualquiera sospechar que trae el olor de sacristía. Y no es así. Nace en las mentes más laicas y, en muchos casos, más apegadas a la tradición norteamericana.

Vamos a fijarnos, en gracia a la brevedad, en dos grandes figuras, las primeras en su orden, de la cultura de los Estados Unidos.

El insigne rector de la gran **Columbia University,** Nicolás Murray Bútler, fué de los primeros en reaccionar—vigorosa y magnífica palabra—contra el laicismo. Parte el ilustre pedagogo del teorema indiscutible de que, la enseñanza religiosa es uno de los elementos esenciales de la educación.

«Omitir este elemento es mutilar la educación y hacer que sus resultados sean, a lo sumo, parciales». Quien careciese de este elemento «no sería educado en modo alguno, pues ignora uno o varios de los aspectos de la civilización, o los conoce imperfectamente, sin comprenderlos del todo».

«Si este análisis es recto, y me parece que lo es, la enseñanza religiosa es un factor necesario en la educación, y debe consagrársele el tiempo, la atención y el estudio serio y asiduo que merece».—(**El Significado de la Educación.**—Pgna. 156. Dubleday, Roran and Company, Inc. —Nueva York, 1931).

Más importante es todavía, por lo menos para ciertos espíritus, el recientísimo testimonio del gran psicólogo Yung.

No hace muchos días leíamos, en un periódico habanero, un artículo en que el autor decía salir por los fueros de la psicología pedagógica, al abogar por la enseñanza laica o sin religión. Que yo sepa, el autor del referido artículo nada ha descubierto ni investigado en la psicología, al menos que merezca figurar en la letra chica de cualquier minuciosa obra histórica de la Psicología. Era gracioso el empaque con que en nombre de la psicología reclamaba el ineludible destierro de la enseñanza religiosa.

Pues bien, el mayor psicólogo de nuestros días, Carl G. Yung, en su último libro **The integration of the Personalaty,** reconoce que en el alma humana no solamente hay cabida para la religión, sino que en ella hay una **tremenda** necesidad de religión y de sentimiento religioso. Comentando Forman en **The New York Times Book Review** (21 de enero, página 6) esta tendencia tan poco materialista del «psicólogo y psiquiatra por excelencia del mundo de hoy», dice que, el gran hombre de ciencia «se interesa grandemente por la religión porque es—entre otras cosas—esencial para **integrar la personalidad».**

«La religión es la más urgente necesidad de los hombres». Entre Yung y el autor del mencionado artículo, yo prefiero modestamente quedarme con Yung.

Con tales vientos que corren por tan elevadas alturas no es de admirar el que el laicismo se vaya derrumbando en todos los Estados de la Unión.

Vaya el delicioso testimonio que nos da el doctor Samuel Harden, presidente del Instituto Carnegie en **The Carnegie Magazine** (Marzo). Comenta el doctor Harden bajo el título **El retorno de Dios a la escuela,** la decisión de la Junta de Educación Pública de la industrialísima ciudad de Pittsburg, que ordena la **obligación de recibir** enseñanza religiosa en **las escuelas** del Estado. Dice así: «Con un gesto de valor extraordinario, no menos que de sabiduría y de responsabilidad, la Junta de Educación ha decretado que nuestros muchachos de las escuelas públicas no permanezcan ya más tiempo sin instrucción religiosa en sus estudios. Se ha determinado que todos los alumnos escojan un curso de instrucción religiosa, o protestante, o católica, o hebrea; y que lo frecuenten **todos los días en la hora** y el lugar más apropiados; y que al fin del curso den un examen, como se hace en las otras materias».

«Era ya hora, prosigue el doctor Harden, de tomar esta determinación. Más vale tarde que nunca. Con una intolerancia poco sabia, habíamos expulsado hasta ahora la religión de las escuelas públicas, y, con ello habíamos dado a nuestros muchachos el primer empujón hacia la carrera del crimen. Es culpa nuestra el que las calles estén llenas de jovenzuelos que ya son bandidos. Es tiempo de reparar esta locura. Es tiempo de recoger esa juventud tan preciosa para la república, y por medio de un sistema escolar de protección religiosa, bajo la triple base arriba indicada, alimentarla en el raudal de la vida, viendo en nuestros hijos corderillos del Buen Pastor».

No vamos a desdorar con un comentario palabras tan claras y tan vivas. Nosotros las ofreceríamos a nuestros convencionales para que las mediten para bien y grandeza de Cuba.

José RUBINOS

BURLA BURLANDO

NOTAS DE UN TURISTA

Hoy hace quince días que estoy en la Habana. Es ciudad hermosa y sus habitantes muy agradables, sobre todo las mujeres... Pero aquí se habla un idioma español muy particular. Yo creía conocerlo bastante bien merced a mis tres años de estudio con buenos profesores. Sin embargo, ni me entienden ni los entiendo... ¡Esto es **shocking!**

«Al entrar en el hotel el hostelero, hombre amable y culto, me dijo al pedirle alguna rebaja en el hospedaje: No puedo rebajarle ni un **kilo,** Mr. Sandy. Ahora está **todo por las nubes,** y la cosa está de **chivo cojo.** No sé qué tengan que ver los **kilos,** ni las **nubes,** ni los **chivos** en el precio del hospedaje.»

«El camarero, mozo locuaz, me dice: Mr. Sandy, ya usted verá; este es el gran país, pero le aconsejo que cuando quiera echar **una cana al aire** procure no hacer el **primo.** Tampoco he podido comprender la relación que haya entre las **canas** y los **primos,** en mi negocio.

«Con el chofer, tratando de un paseo al Country Club: ¿Cinco pesos? Me parece caro. **Ningún d'eso,** señor, me contesta el chofer. Es un viaje largo, pero meteremos **caña.** Para eso tengo una máquina que le **zumba el mango.** No entiendo; busco en mi vocabulario Anglo-Español y no encuentro esa aceptación del **mango,** de la **caña,** ni menos el **ningún d'eso».**

En el bar. Un ciudadano se pone un poco inconveniente conmigo. El cantinero me dice: No le haga caso, señor. Tiene la gran **bufa** y es un **salao** cuando se pone así... Le pregunto luego a un compañero de hospedaje, español, lo que significa **bufa** y me contesta que es uno de los mil nombres que tiene en castellano la borrachera, como **pítima, merluza, chispa, turca, papalina, petenera.** Lo de **salao,** me lo explicó diciendo que era el hombre **pelma, latoso, de mala sombra...** Lo he entendido menos. Este idioma es un caos...»

«Hoy anduve vagando por algunas calles y he recogido muchas expresiones que me son completamente desconocidas. A uno le oí decir que estaba en la **fuácata;** a otro que no tenía **pega;** a otro que estaba **bruja;** a otro que la cosa está de **salfumán** y **creolina...** Sigo desconcertado.»

«Poco después el ciudadano que me limpia las botas, conversa con otro que acaba de acercarse: ¡Hola, **ecobio!** ¿Es tuyo el establecimiento? —¡Cómo no!— Te **revolviste,** viejo. —¡Qué va! No es más que un **vivío,** pero no acabo de entenderlo. Aquí debe de haber algo de colaboración africana».

«También se habla un castellano muy original entre la gente distinguida. Una dama me dijo anoche: —No dejará usted de haber **cogido ya su pelota** por acá con alguna muchacha, salvo que sea usted **galleta con gorgojo...** Ignoro lo que aquella señora me quiso decir, pero desde luego, no habrá sido nada malo... Poco después un famoso letrado me decía, hablando de cierto negocio: —Mr. Sandy, la cosa no está para pedir **gollerías,** ni el **horno para tortas.** Mañana hablaré con el agente y le diré **cuatro frescas,** porque el hombre está **metiendo la pata** y habrá que **cambiar el chucho...** Siento haber puesto mi asunto en manos de un hombre que me habla un idioma que no conozco.»

«En el teatro. Se representa una comedia de autor español. Por eso entro confiado en que allí recogeré algunas lecciones de bien decir. Sin embargo, apenas entendí la mitad de lo que los actores hablaron. El galán joven le decía a la dama: —Por tí he perdido la **chaveta, barbiana mía,** y por tí ando **bebiendo los vientos.** La dama le contesta: —Hijo, no seas **patoso;** ya basta de **pelar la pava** en seco; ya ha llegado la hora de **herrar** o **quitar el banco...** No me encuentro en mi Vocabulario ninguna expresión equivalente».

«Los periódicos. Tropiezo en su lectura más irregularidades aún que en las conversaciones corrientes Hoy mismo leí en una crónica policíaca: —Desde que el nuevo Jefe tomó el mando los rateros están **metidos en la piña,** y andan **dando tusa** para huir **de la quema...** Hay en el mismo periódico una sección literaria que dicen de «vanguardia» escrita de tal manera que para mí es un verdadero galimatías».

«He oído andando por ahí una inmensa variedad de frases que realmente no sé a qué idioma puedan pertenecer. Entre ellas **tener rabia en el tablero; comerse un pan; le chifla el mono; el palo tiene jutía; echar un figurao; hacer el majá; cocos; maracas** y otras mil no menos enigmáticas... También he oído a muchos caballeros hablar de su **carnita.** Si esto de la **carnita** se refiere a la mujer, como presumo, no está muy de acuerdo con la proverbial galantería de los españoles y de sus descendientes».

«Una palabra está ahora en boga, y es la de **guataca.** Se que es el nombre de un instrumento agrícola, pero le dan significados para mí enteramente ininteligibles. A veces parece nombre, a veces adjetivo, a veces verbo: **guataquear.** Tiene muchos derivados como **guataquilla, guatacón, guataquero...** No obstante su gran uso debe ser palabra algo sospechosa porque ayer la pronuncié ante un policía y me puso mal gesto... También se confunde con las orejas a las que llaman **guatacas...** Es para volverse loco...»

«Pues señor, he venido a la Habana con el objeto de divertirme y para perfeccionar mis conocimientos en el idioma de Cervantes. Ya llevo aquí algún tiempo, me he divertido bastante, pero en cuanto a mis conocimientos del idioma tendré que quedarme en Cuba lo menos cinco años para poder entenderlo».

Nota del copista: Mister Sandy se hace ilusiones. Yo hace sesenta años que estoy practicando mi idioma nativo y todavía sudo algunas veces para comprender lo que me dicen mis compatriotas... Sobre todo después del glorioso advenimiento del «vanguardismo».

M. Alvarez MARRON

A TRAVES DE LA VIDA

DE PARIS A LONDRES

La travesía es fácil y cómoda. Por un camino trillado por miles de viajeros no puede haber vacilaciones ni entorpecimientos. Se llega a Calais, y al lado del tren está el embarcadero; con cuatro o seis pasos se salva la distancia del wagón al barco, que es un trasatlántico «de bolsillo». Algo así como la mitad del «Olivette» y el «Mascota», muy conocidos, en un tiempo, por nuestra sociedad.

Atravesar el canal, por esa su parte más angosta, dura una hora y cinco minutos. Quiero creer que este tiempo estará sujeto a las eventualidades de la mar para prolongarse o no. Es fama que el Paso de Calais es un «mal paso» y que los más acreditados lobos de mar, como el almirante Posso, cambian, allí, «la peseta». A veces está tan tranquilo como el Almendares, en su boca, que es donde empieza a ser río, pero no hay que fiarse, porque, como la mujer, «la onda es pérfida».

La vista de tierra apenas se pierde del lado de Francia, cuando aparece en Inglaterra la silueta del Castillo de Dover, coronando la costa empinada.

Los que consultan las guías de viajeros llegan a este párrafo de una tranquilizadora elocuencia: «Se debe guardar uno, especialmente durante el trayecto, de los **caballeros de industria,** y en general de todo desconocido que trate de liar conversación o que os ofrezca sus servicios».

La recomendación es deliciosa, y demuestra una amable voluntad del prójimo. Recuerdo que bajé al salón para comer algún fiambre y no pude evitar que un caballero me pasara la mostaza. La tomé dando unas «gracias» muy secas y me quedé pensando: ¿Si será un ladrón?

Echa a andar el tren por una línea cuyo bienestar se experimenta por su suavidad. La campiña está verde y bien cultivada. En Enero será blanca, pero como estábamos en Julio el sol calentaba tanto como el de la calzada de San Lázaro.

Los campos bien cuidados, con terrenos cercados por arbustos artísticamente recortados. Parece como si los árboles y a la yerba los hubieran cepillado. No puede uno menos que recordar con tristeza las calzadas de la Habana que a derecha e izquierda son depósitos de escombros y basuras. Allí todo estaba muy limpio como corresponde a las gentes bien educadas.

Al fin se llega a Londres, es decir, no se sabe cuándo se entra en él. En París hay unas barreras que son las viejas fortificaciones que tienen sus artísticas puertas, y que pasadas éstas se halla uno dentro de la Babilonia. Los porteros no saben si entró o ha salido Fulano o Zutano, pero a todo el que llega con algún envoltorio se lo registran para saber si hay algún artículo de consumo y cobrar los derechos. La pobre Francia no hace más, desde luengo tiempo, que cobrar, cobrar y poner nuevos impuestos para invertirlos en material de guerra. Con lo que se ha gastado en la línea Maginot se hubiera podido hacer el túnel de la Mancha y Francia e Inglaterra hubieran estado a diez minutos de distancia, sin mareos, peligros ni demoras. Pero el hombre, ya se ha dicho, es un animal muy complejo y sus ambiciones a veces obscurecen la mente.

Pues en Londres se entra sin apercibirse. Después que se es inglés honorario, es cuando hay que aprender cosas absurdas, como a contar por «guineas» que no existen, a poner la derecha donde todo el mundo coloca la izquierda, y a pagar por cuanto compra, desde un edificio hasta un par de zapatos, tantos miles de libras, una fracción de 25 chelines y otra fracción en peniques que son manedas de a dos centavos. ¿Por qué esas coletillas? ¡Averígüelo Juan Sin Tierra!

Pero conseguida esta instrucción sumaria, Londres, es una ciudad deliciosa, elegante y digna de vivir la vida!

Héctor DE SAAVEDRA

VIBRACIONES NORTEÑAS

JUECES Y JUICIOS

NEW YORK, mayo 6.—Primo Carnera, excampeón mundial entre los repartidores de puñetazos dentro de los límites de la legalidad, ha sido declarado desertor del ejército francés, por las autoridades militares francesas.

Así lo publica el diario «Paris Soir» explicando que Carnera, nacido en Italia, se había hecho ciudadano francés hace algunos años, abandonando después el país y regresando a su soleada tierra, donde fijó de nuevo su residencia.

Pero, lector, hoy es lunes, día de pasar revista a los acontecimientos bizcos de la pasada semana, como hemos dado en llamar a esas cosas que suelen ocurrir aun en los países más cultos y civilizados de todo el orbe, y el apunte anterior, nada tiene de particular. Son muchos los que sobre la haz de la tierra, como el camaleón cambia de colores, cambian de ciudadanía según convenga a sus intereses. En Cuba, por ejemplo, conoció el que escribe hace algunos años...

Mas no desviemos.

En Philadelphia un magistrado acaba de sentar doctrina acerca de los perros que al marchar por la acera no guardan su derecha. Así es que, en lo adelante, cualquier persona que empuje un canino fuera del sardinel, por marchar en sentido contrario, se hará reo de un caso correccional de conducta desordenada.

En Walthan, Massachussetts, otro juez—debían por ello encerrarlo en un harem—ha dictaminado que las mujeres tienen el derecho de registrar los bolsillos de su marido, mientras que ellos están durmiendo.

Y nos queda aún el caso del individuo que fué llevado a una corte correccional en esta gran ciudad de New York, por decir públicamente que el sombrero que llevaba su mujer era «una canasta horrenda».

La persona que lo juzgó le dió la razón, y fué absuelto.

Y el juez era del sexo femenino.

En Saint Louis, el juez Martin Rosemberg se encontró con que tendría que juzgarse él mismo, por violación de una ordenanza del tránsito. Naturalmente, traspasó el caso a otro magistrado, quien lo absolvió de inmediato. Esto produjo un gran alivio al supuesto infractor, porque—según—hubo de manifestar después—«hubiera tenido que imponerse una multa de $3 y las costas».

Otro juez de Chicago confrontó una de las situaciones más bizcas que imaginarse pueda. Se trataba de un caso en que una mujer aparecía acusada de dedicarse a la cartomancia ilegalmente.

—Muy bien—dijo el juez a la mujer—, si es verdad que usted puede predecir el futuro, dígame ahora que es lo que yo voy a decidir en su caso.

—Usted tendrá que absolverme, y así lo hará, por falta de evidencia suficiente.

Y eso fué, justamente, lo que el juez tuvo que hacer.

Otra ocurrencia muy curiosa sucedió, también, en Saint Louis, donde en otro caso correccional el acusado fué absuelto, y el público condenado.

Cuando el juez dictó sentencia absolutoria los que ocupaban las tribunas públicas comenzaron a aplaudir tan estrepitosamente, que el juez condenó a todos los presentes a permanecer en sus puestos durante una hora, de castigo.

Pero hemos llegado al límite. En Memphis ocurrió que un individuo fué llevado ante el Juzgado Correccional Nocturno, acusado de embriaguez. Se celebró el caso inmediatamente, quedando en libertad el acusado y multados el acusador y el guardia que los condujo, por ser éstos los borrachos!

Andre DE SAINT AVIT

LIBROS

Por Rafael Heliodoro Valle

En 340 páginas, convenientemente ilustradas y haciendo constantes referencias a México y los países hispanoamericanos, don Carlos Benítez Delorme —catedrático de Geografía hace muchos años— ofrece a los estudiantes en su **"Geografía Humana (Social y Económica)"** las ideas generales sobre medios geográficos, grupos étnicos, vía de comunicación y todo lo que concierne a la producción y las industrias. En estilo apropiado, siempre atento a las últimas cifras, el autor aprovecha la mejor bibliografía, porque una de sus preocupaciones ha sido siempre la de estar al tanto de lo modernísimo en su disciplina. Lo mejor de numerosas revistas ("The National Geographic Magazine", "The Geographical Magazine" y su hemeroteca) avalora esas páginas. El libro también ofrece abundantes noticias y hechos a los profesores de la materia, de modo que éstos puedan organizar una serie de trabajos en clase, como cartas, mapas, monografías. Declara el señor Benítez Delorme que desde 1933, cuando redactó su texto, se propuso ceñirse al método de la geografía científica, y que después de las dos primeras ediciones que de él se han hecho, afirma que el éxito de ellas justifica su devoción a ese método.

x x x

Para quienes no son bibliófilos, la segunda edición de la **"Vida de Don Vasco de Quiroga. Primer Obispo de Michoacán"** por Juan Joseph Moreno, se hace en momento muy oportuno, cuando se trata de revisar los valores de quienes como Fray Vasco de Quiroga están plenamente vinculados a la evolución social de México. Es deplorable que ya que se trataba de honrar el cuarto centenario de la consagración episcopal del gran don Vasco, no se haya aprovechado la ocasión para comentar esta biografía, y, sobre todo, anotarla. De todas maneras, el esfuerzo es loable. La edición consta de 200 separadas. En ella intervino el Lic. Don Juan N. Buitrón.

México, marzo, 1940.

M.E.C.D. 2016

DESDE PARIS

UNIFORMES DE 1914

Hace dos días me encontraba en Aix-en-Provence, capital intelectual del país de Mistral, patria de Cézanne y de Zolá. Estaba yo en un restaurant en compañía de Gabriel Boissy (quién acaba de sacar de nuevo la gran revista «Le Feu», de ilustre memoria en las letras del mundo entero). Charlábamos naturalmente, sobre la guerra, pero el espíritu de la Provenza tenía su parte activa, y era curioso observar cómo en nuestra charla se mezclaban los recuerdos romanos de esa tierra y las decisiones de Hitler, los recuerdos griegos y los discursos del doctor Goebbels; una anécdota de Van Gogh y la batalla de Narwic; los pinos, los rosales, los olivares del litoral y la ocupación de la Suecia.

De pronto entró al restaurant y se sentó cerca de nuestra mesa un hombre como de cincuenta años, delgado, de cabellos ralos y blanquisimos. El perfil (era lo que más le veía yo), era de medalla antigua: nariz enérgica, frente altiva, mentón macizo, con algo de águila hecha hombre. Vestía uniforme militar de paño oscuro, con, sobre el bolsillo izquierdo, dos alas bordadas en hilo de oro y una cifra. Boissy se inclinó hacia mí y me sopló al oído:

—1914...

No comprendí. Lo interrogué con los ojos. Y el precisó:

—Aviador de la guerra de 1914... Note usted que el uniforme de los aviadores de esta guerra es distinto de forma y de color. Debe ser un oficial que todavía rinde servicios activos, después de haberse retirado de la aviación militar...

Y más después, cuando pagada la adición nos fuimos a un café de la Cour Mirabeau, bajo los árboles, me ilustró sobre ese caso, que no es sino uno entre quinientos mil.

—Ningún oficial de la guerra de 1914, retirados durante los años de paz, vuelve a tener el honor de entrar en la «activa» propiamente dicha, pero vuelven a servir. A los aviadores de la activa se les llama con un remoquete activo: se dice de ellos que son los «trepadores», pero a estos oficiales de 1914 se les llama los «trepadores». ¿Comprende usted la diferencia?

Y después, explicando más a fondo:

—Lo que es conmovedor en estos hombres «trepadores» es que no son ricos. Pertenecen a familias humildes o burguesas, de la pequeña burguesía. Después de 1918 se encontraron con una familia que sostener, se vieron precisados a abandonar el uniforme y se entregaron a la vida civil... sin olvidar ni un solo momento la vida militar, a la que habían entregado todas las reservas de su juventud y toda la experiencia de la primera virilidad. Después vino otra guerra, que los ha cogido entre los cuarenta y los cincuenta. La patria nada les pedía, no les exigía absolutamente nada, pero como en sus corazones no había muerto ni la experiencia ni la juventud, han vuelto a las filas, y aunque ya no son «voladores», son «trepadores», hacen su esfuerzo y, lo que es más bello, dan una lección, «están presentes»...

Me he detenido un poco a relataros el caso de mi oficial de 1914, porque forman legión. Uno los encuentra un poco en todas las ciudades del interior de la República, alertas dentro de sus uniformes antiguos, esos uniformes que han sido guardados celosamente durante años y años en el fondo de un ropero provincial, entre un poco de naftalina y otro poco de amor.

Cuando uno escribe: «Francia entera está movilizada», es patéticamente cierto. Están movilizados hasta los que no tienen por qué. Casi todos los «vieux combattants» han vuelto a prestar servicios, modestos, de segundo plano, pero servicios. Reina en la conciencia francesa un sentimiento unánime del deber. Y yo he conocido gentes que andan por ahí tragando difícilmente su cólera porque, cuando han ido a presentarse, las autoridades militares les han aconsejado esperar... volver cuando los llamen... estar listos para una oportunidad más o menos lejana...

La tensión es de 100 grados. Está precipitada por su propio peso, en un plano ya no inclinado, sino vertical. Y el todo movido por la conciencia, que jamás había visto yo, en mi larga vida periodística, haciendo un papel de imán irresistible.

Eduardo AVILES RAMIREZ.

Todos los días...
de 7½ en adelante
BAILE • COCKTAILS • COMIDA
ORQUESTA DE
OSVALDO ESTIVILL
No hay mínimo ni "cover charge"
Cocktails 0.50 Comida desde 1.50
HOTEL NACIONAL DE CUBA

CRONICA HABANERA

ECOS DE UNA GRAN BODA

BEBITA LASA Y SUS DAMAS DE HONOR

Según dimos cuenta en su oportunidad, un «succés» brillantísimo resultó la boda de la bella y gentil señorita Bebita Lasa y Broch, perteneciente a una de las más prestigiosas familias de nuestra sociedad, con el joven y culto letrado, doctor Carlos Blanco y Sánchez, Secretario de la Legación de Cuba en Londres.

Como recuerdo de aquella suntuosa ceremonia, verificada en el marco majestuoso de la Iglesia de la Merced, traemos hoy a la crónica el retrato de la lindísima Bebita, rodeada de sus damas de honor, las encantadoras señoritas Albertina O'Farrill, Ofelia Blanco, Antolina de Cárdenas, Toky Montero, Miguelina de la Campa y Armantina Cuervo, con las que se ve también la flower girl, Natalia Lasa y Urrutibeascoa, linda sobrinita de la novia, y el ring boy, Tony Alegría y León, simpático muchacho.

Los nuevos esposos embarcaron por la vía aérea el domingo pasado rumbo a los Estados Unidos, donde pasarán los primeros días de su luna de miel.

Después vendrán a residir a un precioso apartamento en el edificio Rayneri, de 11 y L, en el Vedado.

BUFFET SUPPER.—En honor de los Condes del Rivero, que acaban de llegar a nuestra capital, ofrecieron anoche un buffet supper el doctor Ignacio del Valle y su bella y encantadora esposa Rosa Perdomo.

Marco dorado de esta fiesta, elegante y selecta, fué la gran mansión que poseen los señores de del Valle en el reparto Alturas de Miramar.

En el regio comedor fué servido el buffet.

Muy linda se veía la gran mesa, cubierta por finísimo mantel de encaje sobre el que resaltaba un centro de flores naturales.

Después de la comida, en los maravillosos salones y terrazas, se improvisaron mesas de bridge y dominó, jugándose hasta avanzada la noche.

Daremos cuenta de la concurrencia.

En primer término los festejados: el Conde y la Condesa del Rivero, ataviada ésta con suprema elegancia.

El Conde y la Condesa de Buena Vista.

La Condesa de Revilla de Camargo.

Un grupo de matrimonios formado por el general José Martí y Teté Bances, Juan de Dios García Kohly y Renée Molina, Gaspar Vizoso e Isolina Colmenares, Atilio León y Eva García, Henry Senior y Elsa Penso, Eugenio Rayneri y Rosita Cadaval, Salomón Maduro y Bibi de Lima, Salvador Fondón y Carmelina Laurrieta, Juan O'Naghten y Rita María Arango, Agustín Reyes y Mariita Hernández Guzmán, y Manolo Martínez Zaldo y Silvia Párraga.

Las señoras Gloria Ricart y Julita Plá.

Las señoritas Rosa y Elvira Morales Zaldo.

Y los señores Luis Menocal, Alberto Carrillo, Alfredo Zayas, Pedro Manuel Souza, Guillermo Alamilla, Gerardo Gutiérrez y Pablo Alvarez de Cañas, el estimado compañero.

SENSIBLE ACCIDENTE.—El domingo último, cuando regresaba del campo, sufrió un accidente automovilístico recibibendo serias lesiones, la señora María de Cárdenas viuda de Cárdenas, madre amantísima de la gentil dama Serafina de Cárdenas de Antiga.

En la clínica del Vedado fué atendida prontamente la señora viuda de Cárdenas por el conocido galeno doctor Gustavo de los Reyes.

Le deseamos un pronto restablecimiento.

ALMUERZO DE SEÑORAS.— En horas del medio día de hoy brindará un almuerzo de señoras en el Hotel Nacional, la gentilísima dama Isolina Colmenares de Vizoso.

El adorno floral de la mesa; fino, lindísimo, será obra de la «Casa Trías» el aristocrático jardín del Vedado.

Tema para la crónica.

DE VIAJE.—Con el propósito de asistir al Congreso Científico que se celebrará en Washington el día 10, sale hoy acompañado de su elegante esposa Emilia Aguilera, el doctor Teodoro Johnson, distinguido profesor de la Universidad de La Habana.

El doctor Maestri va como Secretario General de la Delegación Cubana al citado Congreso de Washington.

Por la vía aérea, partieron el domingo rumbo a Washington, el joven y talentoso doctor Raúl Maestri y su encantadora esposa Glorita Juarrero.

El domingo embarcaron también hacia Washington el ingeniero Jorge Broderman y su gentil esposa Lolita Galdo en unión de su sobrina, la lindísima señorita Elena Ruiz Broderman.

El ingeniero Broderman va a participar del Congreso Científico como Delegado de nuestro gobierno.

EN EL COUNTRY.—El té bailable del domingo último, en el Country Club de la Habana resultó pleno de animación.

En su amplia terraza, donde se bailó a los acordes de una magnífica orquesta, congregáronse multitud de parties integrados por elementos distinguidos de la sociedad habanera.

Entre otros anotamos los siguientes.

Primeramente uno de matrimonios conocidos: Ignacio del Valle y Rosa Perdomo, Charlie Aguilera y Guiguita Le Febure, Manolo Gamba y Carmen Martínez Pedro, Angel Colmenares y Ofelia Larrea, Alvaro González Gordon y Nena Velasco, Ramón de la Cruz y Margot del Monte, Felo de Cárdenas y Fina Mendoza, la gentil dama Minita Argüelles viuda de Hill y el señor Jacinto F. Villega, Secretario de la Legación Argentina.

En otra mesa se reunían también matrimonios conocidos, Manuel Santeiro y Nena Rodríguez, Johnny Rivera y Mercedes Alvarez Flores, Gaspar Vizoso e Isolina Colmenares, Adolfo Delgado y Luisa Angulo.

Con el doctor Ricardo Repilado y su interesante esposa Ofelia Cabrera estaban Teodoro Bassin y señora Bebe Solar, la señorita Matilde Sánchez Covisa y el señor Alex M. Roberts.

Un party con las distinguidas damas María Martín viuda de Plá y la Marquesa de Alta Gracia, rodeadas por los simpáticos matrimonios José Manuel Lara y Mercedes Hidalgo Gato, Salvador Castañeda y Nena Pérez Piquero, Salvador Fondón y Carmelina Laurrieta, Ramón Gual y Rosita Rodríguez Feo y la señora Julita Plá.

En otra mesa un grupo de parejitas.

Cristina Gelats y Alberto García Tuñón; Lydia Menocal y Salvador Castañeda; Elisita Montoro y Vicente Díaz.

Dos jóvenes matrimonios, Fermín de Goicoechea y Ana María Sánchez y Julio Rabael y Margarita Zayas.

El doctor Salvador Sosa y su esposa estaban en otra mesa con Gloria Loredo y el doctor Andrés Murai y Sylvia Freyre y el doctor Carlos Fernández.

Con la señora Luisa Gendreau de Moas, los esposos Edgar Runken y Teresita Moas y el doctor Luis Moas.

En otro party dos parejitas: Cristina Gelats y Alberto García Tuñón, Irene Pagliery y Charles Hidalgo Gato.

Rosa María Zaldo y Pepito Rousseau.

Hortensia Díaz Albertini y Luis Malberty.

Pedro Gómez Cueto y Mary Mc Carthy de Gómez Cueto con Mr. Arthur Handy y Mr. J. E. Packard.

Mr. y Mrs. Gaitano Todaro, Mr. y Mrs. Hugh A. Chisholm, Mr. y rs. A. A. Anglin.

En una mesa Andrés Castellá y su gentil esposa Aida Govín.

Y en otra las respetables damas Lola Pina viuda de Larrea y Herminia Rodríguez viuda de Argüelles.

Tres parejitas, Rosa María de Cárdenas y Panchito Pons, Hortensia Colas y Pepe Sabatés, Macusa Larrea y Juan B. Díaz.

María Palacios y Pepe Piedra.

Chicha Jorge y Sergio Clark.

Por último otras dos parejitas, Gloria Barrios y Fernanda Santamarina y Adriana Maduro y el estimado confrere Mario Castellanos.

DE LA LEGACION ALEMANA.—Hoy, martes, ofrecerá un almuerzo en los salones de la Legación alemana, en el Vedado, el encargado de Negocios de Alemania, señor Stephan Tauchnitz, en honor de su huésped, el ministro protestante, señor Fritz Fraustadt.

Para este acto ha invitado el distinguido diplomático a un grupo de sus compatriotas.

El señor Tauchnitz ha dispuesto para mañana, miércoles, a las nueve de la noche, en los salones del Casino Alemán, la exhibición de la película alemana «Patria», basada en la novela del mismo nombre del conocido escritor alemán Hermann Sudermann, para cuyo acto están invitados todos los miembros de la colonia alemana en Cubb.

ROBERTO FERNANDEZ ROMEU — En la clínica de 17 y J, en el Vedado fué sometido el viernes último a la operación de apendicitis, el joven Roberto Fernández Romeu, al que nos ligan estrechos lazos de familia.

Fué una operación arriesgadísima que llevo a cabo con su habitual pericia el brillante cirujano doctor Elpidio Stincer.

El estado del paciente es muy satisfactorio.

Enhorabuena.

COMIDA ELEGANTE.—En la noche del domingo último ofrecieron una comida en el Hotel Nacional, el Ministro de Venezuela, Excmo. Señor Alberto Smith y su distinguida esposa Lola Casas.

Los señores de Smith, tan gentiles y tan amables, reunieron en su mesa a los siguientes invitados.

El Cónsul General de Chile, señor Camilo Riccio y señora Anita Alonso.

El Cónsul General de Venezuela, señor Domingo L. Betancourt Sucre y señora Hazel S. de Betancourt.

El señor Johnny Rivera y señora Mercedes Alvarez Flores.

El señor Miguel Baguer, Secretario Particular del Director del DIARIO DE LA MARINA y señora Tulita Bosque.

Y el doctor Rafael Rivas Vázquez, Agregado Civil de la Legación Venezolana y señora María Luisa Galdos.

Fué una gran comida.

EN EL ASILO Y CRECHE DEL VEDADO.—El próximo viernes, día 10, se celebrará Junta General en el Asilo y Creche del Vedado, dando comienzo a las cuatro y media de la tarde.

Para la misma cita la distinguida dama María Dolores Machín viuda de Upmann, Secretaria de la Institución, rogando a todas las socias la más puntual asistencia.

DE ALTA. — Ha sido dada de alta y trasladada para su residencia, en el día de ayer, la doctora Georgina Shelton, que sufrió la semana última la operación de apendicitis a manos del eminente cirujano doctor Gonzalo E. Aróstegui.

Celebramos su restablecimiento.

HONRAS FUNEBRES. — En la Iglesia del Santo Angel Custodio se celebrarán mañana, miércoles, a las ocho y media de la mañana, solemnes honras fúnebres por el alma del señor José Rodríguez y Rodríguez.

Piadoso tributo de sus familiares que no lo olvidan.

(Continúa en la página SIETE)

MISA DE REQUIEM.—En la capilla de los Rvdos. Padres Pasionistas de la Víbora, se celebrará el próximo día 11 de los corrientes, a las nueve de la mañana, una misa de requiem en sufragio del alma de doctor José Vicente Pérez García.

Invitan para tan piadoso acto, por este medio, su señora madre, doña Marcelina García viuda de Pérez, y sus hermanos, los esposos Guillermo Pérez García y María Antonia Planas.

OPERADA.—Ha sido sometida días pasados a la operación de apendicitis, la graciosa Elena Crucet, cuyo estado es muy satisfactorio.

Dicha operación la practicó el doctor Gálvez, quien se anota un nuevo éxito quirúrgico.

Fresca y Fragante
durante todo el baile

Jóvenes amantes del baile experimentan una deliciosa y duradera sensación de frescura, después de haberse empolvado con Talco Mavis de pies a cabeza después del baño. ¡Deleita! Disminuye las molestias del calor. La sutil fragancia perdura... y exaltará sus encantos...
A "El" le encantará por su fragancia de flores
Talco MAVIS
LA FRAGANCIA DE FLORES

Fin de Siglo
san rafael y águila, m-5991-92-93

El domingo es el
"Día de las Madres"

El costo de un Obsequio es cosa secundaria cuando se trata de una madre, pues ella recibirá siempre con alegría y entusiasmo cualquier cosa que sus hijos le ofrenden como testimonio de sus hondas afecciones. Pero, mujer al fin, y ama de casa sin duda, ha de tener especiales preferencias por las cosas del hogar. Le agradará exhibir ante los invitados servicios elegantes y modernos que sean un reflejo de su propio buen gusto. De ahí que sean éstas algunas de nuestras sugerencias para enviar como Regalo el "Día de las Madres". En cristalería y objetos para adorno o decoración, tenemos preciosidades en el Departamento de Regalos. ¡No deje usted de examinar nuestras colecciones!

Juego de Licor en cristal blanco cuajado, con ovalitos y detalles en dorado. Ocho servicios — 8.50

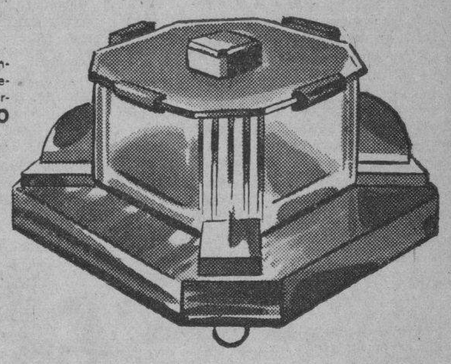

Bombonera de cristal - arriba - sobre base de madera fina y con detalles cromados de suma elegancia — $14

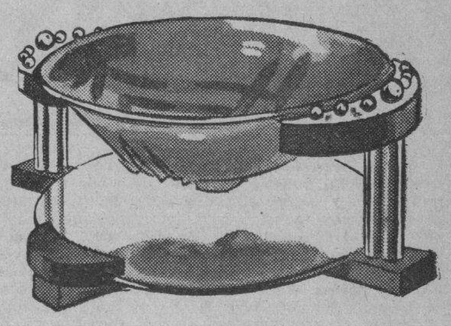

Centro de Mesa - derecha - con recipiente de cristal color ámbar, sobre un soporte de metal cromado y madera, que tiene la bandeja azogada — 10.50

Servimos pedidos al Interior

INTERPRETANDO el sentir del pueblo cubano, PREVISORA LATINO AMERICANA, S. A., Primera Compañía Capitalizadora fundada en Cuba, rendirá cálido homenaje a todas las madres de Cuba, el próximo

"DIA DE LAS MADRES"

obsequiando MIL PESOS mediante dos títulos de Capitalización de $500.00 al primer niño y niña que nazcan ese día, glorificando así tan dulce conmemoración, iniciativa del alma exquisita de un cubano inolvidable: Víctor Muñoz.

¡UNA BENDICION DEL CIELO!...

Todos los niños de ambos sexos, que nazcan en territorio de la República de Cuba, el domingo 12 de Mayo de 1940, sin distinción de raza o nacionalidad, ni credo político o religioso de sus padres, podrán optar por estos DOS TITULOS DE CAPITALIZACION. Quedan exceptuados aquellos cuyos padres no tengan «residencia» en Cuba.

Los Títulos corresponderán, respectivamente, al primer varón y a la primera niña que nazcan ese día, debiendo acreditarse por certificación que expedirá el Médico o Comadrona que hubiero asistido a la madre, la hora, minutos y segundos del nacimiento, mediante escrito dirigido a PREVISORA LATINO AMERICANA, Apartado número 1308, Habana, CONCURSO DEL «DIA DE LAS MADRES». Dichos escritos serán estudiados por un jurado compuesto por la Superiora del Colegio Teresiano de La Habana, Rvda. Madre Sor Amelia Domínguez; la Directora del Asilo y Creche Truffin, Rvda. Madre Sor Guadalupe Molina; la doctora Clara Luz Sifontes, la doctora Mariana Paniagua, el periodista señor Sergio Varona (que ocupa el mismo puesto que ocupó Víctor Muñoz en EL MUNDO); el doctor J. M. Valdés Infante y el Notario Público, doctor Raúl Santo Tomás, los que en caso de empate, designarán a quiénes corresponden los títulos, dando preferencia a los hijos de padres nativos de Cuba.

Los Títulos se entregarán sin costo alguno, presente ni futuro, para los favorecidos, y para más informes, diríjase a la Oficina Central.

PREVISORA LATINO AMERICANA S.A.
CAPITAL AUTORIZADO: $200,000.00
PRIMERA COMPAÑIA CAPITALIZADORA FUNDADA EN CUBA, MAYO DE 1937
INSTITUIDA CONFORME A LAS LEYES CUBANAS
TELEF. M-3829 - PASEO DE MARTI NUM. 117 - HABANA - APARTADO 1308

EQUIPE SU OFICINA CON LAS
CORTINAS VENECIANAS BAILEY
y sus empleados trabajarán en frescos recintos protegidos contra los ardientes rayos del sol y el resplandor solar. Es sorprendente la diferencia que se logra y cuán económico resulta.
Precios sin competencia.
Theodore Bailey & Company
Fabricantes
Prado 112 — Teléfono M-2411

Toda MUJER que usa el legítimo VAGINAX no admite otro lavado. VAGINAX nunca falla.

M.E.C.D. 2016

ESCENARIO Y PANTALLA

RADIO CINE: «LA BALA MAGICA DEL DOCTOR EHRLICH»

Ayer se estrenó en el «Radio-Cine» la película Warner «La bala mágica del doctor Ehrlich». Ningún comentario mejor acerca de esta valiosa producción que la siguiente carta que nuestro Director doctor José I. Rivero ha dirigido al señor Peter Colli, de la Warner Prothers.

La Habana, 6 de mayo de 1940.

Señor Peter Colli.
Supervisor de la Warner Bros. First National.
South Films, Inc.
Paseo de Martí 102.
Habana.

Distinguido amigo:

He tenido el gusto de ver, en exhibición privada que usted gentilmente me ofreció, la película de esa compañía, «La bala mágica del doctor Ehrlich», interpretada por el gran actor Edward G. Robinson.

No quiero limitar estas líneas a darle las gracias por su atención. Quiero decirle, además, que he quedado altamente satisfecho de esa excelente obra cinematográfica, en la que se aunan, con verdadera maestría, lo biográfico, lo científico y lo humano, añadiéndose al interés del drama la veracidad del documento histórico.

Como «La vida de Pasteur», esta película nos presenta un apasionante aspecto de la epopeya del hombre contra el dolor. Las investigaciones del doctor Ehrlich y su maravilloso descubrimiento del específico contra la avariosis han librado a la humanidad de uno de sus más terribles azotes. Es justo que se honre a través del cine, la memoria de aquel sabio, benefactor del género humano.

Particularmente es de señalarse la discreción y habilidad con que se ha tratado el tema, de suerte que todas las personas, sin distinción de sexos ni edades, pueden ser espectadoras de esta película, lográndose así esa universidad de interés que debe perseguir la obra de arte.

Desde luego que le autorizo para hacer uso de esta carta en la forma que estime conveniente. Y sin otro particular, queda de usted afectísimo amigo,

JOSE I. RIVERO.

«CAMINO DEL FRENTE», HOY, EN EL NACIONAL

Un sensacional estreno en Cuba hoy en el «Nacional» se titula «Camino del frente» o «Yo te esperaré», es un film francés intensamente dramático, poderosamente interesante y sorprendentemente original; intérpretes: Jean Pierre Aumont, el galán de «Mamá Colibrí» y Corinne Luchaire, la «heroína» de «Prisión de mujeres» y «Conflicto», «Camino del frente» o «Yo te esperaré» se exhibe a las 2.20, 4.55, 7.20 y 10 de la noche.

Se completa el programa con otro estreno en Cuba, la producción americana «Escapando de la fama», por Big Boy Williams, Hedda Hooper y Jack La Rue, que se proyectará a las 3.40, 6.15 y 8.40 p. m.

En todos los turnos el Noticiario

Los precios de hoy serán: 20 cts. antes de las 6 y 30; 30 cts. hasta las 8 y 30 p. m. y 40 cts. después. Tertulia, a todas horas, 10 cts.

Hoy se inaugura el nuevo equipo del «Nacional», proyector modernísimo y nueva pantalla, en coincidencia con un programa cinematográfico de primer orden.

Próximamente: «La conquista de Pedro el Grande» y «El diputado del Báltico», dos films que son esperados con mucho interés.

CARTEL DEL DIA

POR LOS CINES

ALKAZAR: Ayuno de amor y Mi hijo es vil.
BELASCOAIN: Cheri Bibi y Quién quiere a quién.
ENCANTO: Celos de gloria y asuntos cortos.
FAVORITO: Los hijos de la farándula y Milagros en venta.
FAUSTO: Luna de miel y asuntos cortos.
FLORENCIA: La carreta fantasma y Los enredos de papá.
NEPTUNO: Los hijos de la farándula y Diario de escándalos.
RIVIERA: O tú o nadie y Un hombre inverosímil.
OLIMPIC: Hotel para mujeres, Esposa, doctor y enfermera.
AUDITORIUM: Mi reino por un amor y Años sin días.
TRIANON: La dama de las camelias y Horas robadas.
INFANTA: Variedades en la escena y Caballero sin espada.
NACIONAL: Camino del frente y Escapado de la fama.
RADIO-CINE: La bala mágica y Tres horas trágicas.
CAMPOAMOR: Tambores de guerra y Chan en el país en tinieblas.
PAYRET: En un burro tres baturros y Hombres de mar.
RIALTO: La aurora de la vida y La espía fascinadora.
MARTI: Almas que regresan y Uno y carne.
MANZANARES: Cándida y Una aventura tropical.
ROXY: Infidelidad y Nacido para el tango.
RIVOLI: La venganza del águila y Tarzán y la diosa verde.
REINA: La bestia negra y Jalisco nunca pierde.
CUATRO CAMINOS: Dos corazones y Justicia armada.
PRADO: Unión pacífico y Paraíso robado.
VERDUN: La dama de los diamantes y Luces de Buenos Aires.
COLONIAL: Mujeres que trabajan y Muchachas que estudian.
ACTUALIDADES: Secretos del Mar Rojo y La marsellesa.
CERVANTES: Miguel Strogoff, Los mosqueteros del aire y episodio.
MAJESTIC: La niña es un encanto, Dr. Christian a la orden y episodio.
LIRA: Buscando marido y Cabalgata de Hollywood.
SAN FRANCISCO: Horizontes perdidos y Rejas humanas.
HABANA: Papacito lindo y María.
WILSON: La emperatriz loca y Cabellero de escándalo.
GRIS: El gran vals y La viuda alegre.
VEDADO: Los seis misterios y Demonios del mar.
MODERNO: Cumbres borrascosas y Intermezzo.
SANTOS SUAREZ: Cándida y Las minas del Rey Salomón.
BELGICA: Mujer ajena, Temerario del aire y episodio.
VIOLETA: Transpacífico y Reno.

N O T A S

MERLE OBERON EN «LUNA DE MIEL» EN EL FAUSTO

Una de las más soberbias producciones de la temporada. Un derroche de lujo y esplendor. Magnificente realización en maravilloso tecnicolor del mago de los productores Alexander Korda. Artistas Unidos y la empresa de este majestuoso coliseo presentan hoy con verdadero orgullo a la cautivadora Merle Oberon en el valioso concurso del nuevo galán Rex Harrison en la exquisita joya de joyas, «Luna de miel» (Over the moon) una historia romántica de arrobadora belleza, donde una rica, joven y bella heredera busca casarse, y cuatro la pretenden a la vez, con diferentes propósitos. Trama que pone de relieve cómo las muchachas modernas saben escoger marido, aunque otra cosa parezca. Completa el programa la graciosísima comedia «Adelante con la moda», con el noticiario cubano. Precios: 40 centavos de 3.30 a 6.30 y 50 centavos después; niños, a todas horas, 20 centavos, y tertulia familiar, 15 centavos.

El martes, la lindísima Maureen O'Hara, la inolvidable estrella de «El jorobado de Nuestra Señora de París», en la estupenda superproducción «La sonata del loco» (A Bill of Divorcement), con la colaboración distinguida de Herbert Marshall y Patrick Vanowles. Profundo y humanísimo drama de amor, en que cuatro almas en conflicto viven los momentos más dolorosos de una tragedia humana. «Ni contigo ni con nadie me casaré...», exclama la heroína de este intenso drama. ¿Cuál era el siniestro y terrible secreto que obligaba a esta inocente y bellísima muchacha a negarse un amor que era para ella más importante que la vida misma?

Piden amnistía para infractores del Decreto 800

Se exceptúan de la solicitud a los que están acusados por guiar con exceso de velocidad

El secretario general de la sociedad Congreso Nacional de Transportes, con el propósito de interesar del mismo un informe favorable para que el Presidente de la República conceda una amnistía para todas las multas impuestas a los porteadores públicos de carga y pasaje, con excepción de las impuestas por exceso de velocidad. Manifestó que ya esa Asosiación ha solicitado del Jefe del Estado la condonación de las penalidades por infracción del Decreto-Ley 800, en gracia a la festividad patriótica del próximo 20 de Mayo.

Técnicos aceptados

Por la Comisión Nacional de Transportes se han aceptado las siguientes designaciones de técnicos responsables—mecánicos — capacitados para para certificar el buen funcionamiento de ómnibus y camiones: Miguel Herrera, José R. Vázquez, Gilberto Vázquez, Avelino Calaza, Luis García, Luis Osorio, Manuel Brea, Augusto Fernández, Carlos Gener, Serafín Coipel, José Franco, Germán Franco, Emilio Serret, Antonio F. Suárez, Juan S. Rivero, Lisardo Delgado, Ernesto Núñez, Luis Machado, Juan Plasencia, Leonardo García.

Una ambulancia

Le ha sido concedida a la Clínica Bustamante Núñez, S. A., licencia de circulación para una ambulancia.

— HOY — Continua desde las 11 de la mañana

REX CINEMA

CIENCIA POPULAR

Otro interesante film en colores de esta serie, presentando temas de alto valor instructivo, como: industrias modernas; la nueva pedagogía; experimentos científicos con animales; trenes aerodinámicos, etcétera.—Es de la R. K. O.

Además: PUERTO RICO, un sugestivo viaje a la isla hermana. Es Universal.—EL JIU-JIT-SU MODERNO, es un film deportivo, de Paramount.—EN EL BARCO MANDO YO, así dice y lo demuestra el marinero POPEYE en este graciosísimo cartón.—NOTICIARIOS PARAMOUNT, FOX y UNIVERSAL, interesantes noticias del conflicto europeo y sucesos de todas partes.—Horas y precios de costumbre.

Paradas en Carrión

Se ha autorizado al Ferrocarril de Cuba para que atendiendo las peticiones de los vecinos de la zona Rodríguez, del ramal de Santa Cruz del Sur, suprima la parada por señal que hacen allí los trenes de pasajeros y la establezca en Carrión.

RADIO CINE: EXITO DE «LA BALA MAGICA»

Un relato pleno de arriesgados hechos, en los cuales el valor y la perseverancia de un hombre han sido puestos de manifiesto del modo más evidente; tal es «La bala mágica del Dr. Ehrlichs». Un drama fuerte, que llega garantizado con el sello de la Warner Bros, que es de los grandes éxitos.

En ella vemos al temible gangsters Edward G. Robinson dejar sus pistolas y su ametralladora para personificar de manera extraordinaria la vida de este eminente médico, que libró al mundo de tantas enfermedades horribles con su valioso suero 606. Véala hoy, pues sólo se exhibirá hasta mañana, tres días de preestreno, conjuntamente con «Tres horas trágicas», un bello e interesante asunto policíaco interpretado por J. Stefenson y Margot Stevenson, completándose el programa con un precioso cartón y el noticiario sonoro. En todos los turnos el Royal News de actualidad nacional.

La función es continua desde las 2 y 30, empezando «La bala mágica» a las 3.55, 6.45 y 10.

Los precios: luneta y primer piso, 40 centavos antes de las 6 y media, y después 50 centavos; los niños, 20 centavos y la tertulia, entrada por Neptuno, 15 centavos.

Mañana no olvide que es el último día de este monumental programa.

El jueves, otro estreno formidable: «Hombres marcados», con un reparto en el que todos los intérpretes son estrellas, figurando entre ellos George Raft, Jane Bryan, William Holden, Humphrey Bogart y otros muchos.

TOMARA POSESION EL DIA 12, LA NUEVA DIRECTIVA DEL BANDO DE PIEDAD

El doctor José Gutiérrez, secretario del Bando de Piedad de Cuba, nos comunica atentamente que en junta general extraordinaria recientemente celebrada, fué electa la nueva directiva que ha de regir los destinos de la institución, durante el año de 1940-41.

Dicha mesa directiva, ha quedado integrada en la siguiente forma:

Presidente, Oscar Sigarroa Martín; vice primero, José María Alboriche; vice segundo, Mario Guiral Moreno; tesorero, Juan M. Rosette; vice, Julia Plá y Martín; secretario, doctor José R. Gutiérrez; vice, señora Carmen Sánchez Galarraga.

Vocales, señoras: Joanne Z. de Posant, Rita Ma. Arango de O-Naghten, Lelia Marchena de Báiz, Consuelo Alvarez de Arango, Edna Gottschalk, Carmelina Laurrieta de Fondón y señor Alex D-Oliver.

Conjuntamente con el acto de toma de posesión de esta directiva, recién electa será colocada la primera piedra del nuevo Asilo, el domingo doce de los corrientes, a las tres de la tarde, en la finca «Sitio Liborio», situada en la carretera Central, entre San Francisco de Paula y Cotorro.

RADIO CINE HOY — GRANDIOSO EXITO!!

WARNER presenta en PRE-ESTRENO al genial actor Edward G. ROBINSON en la monumental PELICULA "LA BALA MAGICA DEL DR. HERLICH"

DESCUBRIDOR DEL 606 contra la SIFILIS — Un FILM SENSACIONAL!

ADEMAS 3 HORAS TRAGICAS con J. STEVENSON

40¢ Antes de las 6½ — Despues 50¢ — Niños 20¢ TERT. 15¢

JUEVES 2 ESTRENOS WARNER

GEORGE RAFT, JANE BRYAN, WILLIAM HOLDEN, HUMPREY BOGART, FLORA ROBSON en la dinámica y espectacular película "HOMBRES MARCADOS"

ADEMAS: JAMES STEVENSON en la misteriosa obra "3 HORAS TRAGICAS"

OTRO PROGRAMA ORGULLO de la COMPAÑIA #1-WARNER!

PAYRET HOY EXITO!

"EN UN BURRO 3 BATURROS"

20¢ ANTES DE las 6½ — 30¢ DESPUES

con Carlos ORELLANA y Sara GARCIA PARDAVE

EL JUEVES: «LAS HECHICERAS» EN EL ALKAZAR

Suevamente presenta hoy este popular coliseo la original y divertidísima supercomedia «Ayuno de amor», con Cary Grant y Rosalind Russell Completa el programa el intenso drama «Mi hijo es vil», con Bruce Cabot, Jacqueline Wells y Harry Carey. Además, el noticiario Metro y el noticiario Cubano. Precios: 20 centavos de 1.30 a 6.30 y 30 centavos después; niños, a todas horas, 15, y tertulia familiar, 10 cts.

Frívolas señoritas de sociedad, brindando sus hechizos en la feria social de los millones. Lana Turner, la pelirroja más hechicera de Hollywood, en una historia de ardientes pasiones juveniles. Véala el jueves, en «Las hechiceras», con valioso concurso de Lew Ayres, Tom Brown, Richard Carlson, Jane Brian, Anita Louise y Ann Rutherford. Conjuntamente y a petición, el más glorioso romance de la historia del cine: «La dama de las camelias» (copia nueva) con Greta Garbo y Robert Taylor.

El sábado y domingo, dos extraordinarias atracciones de la Metro Goldwyn Mayer: Virginia Bruce, Walter Pidgeon y Ann Dvorak en el intenso drama «Yo acuso a mi mujer». Encantos y emociones, amor y misterio, todo lo tiene esta película... Trató de jugar con el amor, y jugó con fuego... El precio que una mujer pagó por un error. Conjuntamente se estrenará la más alocada creación de Groucho, Chico y Harpo Marx: «Los hermanos Marx en el circo».

"PRISIONEROS DE LA TIERRA"

SERA UNA DE LAS PELICULAS MAS SENSACIONALES DE LA TEMPORADA!!!

EXITO DE «CELOS DE GLORIA» EN EL ENCANTO

Lindísima, estupenda, formidable... Estas eran las exclamaciones espontáneas del distinguido público que vió ayer en su preestreno la magnificente superproducción musical «Celos de gloria» (The Great Victor Herbert) basada en la vida del más famoso de los compositores americanos, Víctor Herbert, el hombre que enseñó al mundo a cantar el amor... Allan Jones con dos estrellas cantantes debutando: Mary Martin y Susanna Foster, hacen derroche de arte en esta clamorosa joya de joyas que perdurará para siempre en el alma del espectador. Completa el programa la variedad en colores «Ecuador», el noticiario Pathé y noticiario Cubano. Precios: 50 centavos de 3.30 a 6.30 y 60 centavos después; niños, a todas horas, 30 centavos.

Lunes, otra extraordinaria atracción de Artistas Unidos: «Mi hijo, mi hijo» (My son, my son), que tiene por brillantes intérpretes a Madeleine Carroll, Brian Aherne y Louis Hayward. Todo cuanto nosotros pudiéramos decir en elogio de esta película sería pálido. Bástenos decir que fué presentada durante cuatro semanas consecutivas en el Music Hall de New York, honor pocas veces obtenido por una película. «Mi hijo, mi hijo» es otro de los grandes cañonazos que Artistas Unidos ofrecen en la temporada de 1940, el que será inmediatamente seguido por el máximo triunfo del famoso productor David O. Selznick: «Rebeca», suprema realización de la pantalla, que está actualmente presentándose en la sexta semana consecutiva en el Music Hall.

CAMPOAMOR: «TAMBORES DE GUERRA»

Claudette Colbert y Henry Fonda, dos estrellas famosas en el arte cinematográfico, son los intérpretes de una sensacional película, que representa un trozo de la guerra de independencia americana, que presenta el valor sin límites y los grandes sacrificios que sufrieron aquellos hombres indomables, que sacrificaron vidas y hacienda en el altar de la libertad. «Tambores de guerra» se exhibe hoy, a las 3.50, a las 7 y a las 10, completando el programa la película policial por Charles Chan, «El país en tinieblas», por Lina Bary, Pedro de Córdoba y Richard Clarke. Además un gracioso cartón y el sensacional noticiario. Precios para hoy, mayores, hasta las 6.30, 30 centavos; después, 40 centavos; niños, 20 centavos y la tertulia familiar, 10 centavos; después, 40 centavos; niños, 20 centavos, y la tertulia familiar, 10 centavos. El próximo lunes, George Raft, el invencible, en su mejor y más interesante película, «Hombres marcados».

En la película "LA BALA MAGICA DEL DR. EHRLICH", producción de la Warner Bros. First National South Films, Inc., se hace un reconocimiento expreso de los méritos del tabaco.

El Dr. Ehrlich, hombre de ciencia, declara en una de las escenas de dicha cinta: "No puedo pensar sin fumar". "El tabaco me estimula".

Esta cinta, que sin duda alguna constituye una magnífica propaganda del tabaco torcido, es un notable acierto de la Warner Bros., avalorado por la presencia, en el papel principal, del célebre actor Edward G. Robinson.

EL SR. AMADEO LOPEZ CASTRO, Secretario de Agricultura, Presidente de la Comisión Nacional de Propaganda y Defensa del Tabaco Habano, a nombre de la industria tabacalera cubana, envía un mensaje de gratitud a los productores de tan notable obra.

"SON DE LA HABANA, SON EXCELENTES".

COMISION NACIONAL DE PROPAGANDA Y DEFENSA DEL TABACO HABANO — CUBA — HABANA

MUSICA Y MUSICOS

Carmelina Santa y la Sociedad de Conciertos

Otro interesante concierto fué el efectuado en la tarde del martes 30 en el salón de actos de Pro-Arte.

Duodécimo que ofrecía la Sociedad de Conciertos, inteligentemente guiada por la señora Rosita Rivacoba de Marcos.

El magnífico Trío en Si bemol op 97 de Beethoven conocido como el Trío del Archiduque, fué interpretado cuidadosamente por los profesores Falcón, Bolet y Roldán, quienes imprimieron al mismo brillantez y sonoridad admirables. Fueron muy aplaudidos y congratulados.

Carmelina Santana, nuestra siempre aplaudida soprano lírico, tuvo a su cargo dos grupos de canciones, una de Carissimi, Schubert, Schumann, Mendelssohn, Gretchaninoff y Rismky-Korsakoff, la otra de Grieg, Debussy, Fauré, Duparc y Richard Strauss.

Carmelina se excedió en la interpretación de todas y cada una de las canciones de los compositores mencionados, poniendo una vez más de relieve un estilo vocal elegante y delicado, buen gusto en el decir y luciendo a la vez, la belleza de su voz y una esmerada dicción.

Para ella hubieron muy prolongados y merecidos aplausos en esta tarde de arte que brindó a sus miembros la Sociedad de Conciertos.

En el Woman-s Club

El jueves 2 del actual en horas de la noche se presentó en los salones del Woman-s Club, el aplaudido violinista armenio Georges Sinanian, que tan bien recibido es siempre en nuestros círculos artísticos.

Sinanian ofreció un recital de violín, interpretando con pleno dominio del instrumento, el bello Concierto número 3 en Sol mayor de Mozart por el cual recibió muchos aplausos.

Después se dejó oír en la difícil introducción y Rondó Caprichoso de Saint-Saens en el Sueño de Amor (Nocturno número 3) de Liszt, arreglado por Achron, en «Sevilla» de Albéniz y «Júbilo» (Baal Schem número 3) de Ernest Bloch.

Grandes aplausos premiaron la labor de Sinanian en esta primera parte de su programa que continuó con la admirable Chaconne de Bach para violín solo, muy plausiblemente ejecutada, terminando con «La fille aux cheveux de lin» de Debussy, la «Jota» de alla-Kochanski, el Tamborín Chino de Kreisler y un lindo Vals del propio Sinanian y su arreglo de «Papillon» de Erward Grieg.

NOTAS

De la Filarmónica Italiana

El concierto anual de la Filarmónica Italiana que dirigen certeramente los estimados profesores Tina Pirelli y Arturo Bovi, ofrecerá su concierto anual en los salones del Woman-s Club el próximo jueves 9 del actual a las 9 de la noche.

Tomarán parte en el mismo los alumnos de la Academia, pudiendo adquirirse localidades llamando a los teléfonos F-3985 y X-1766.

1o.—«Matrimonio Segreto», Cimarosa (1792) (en carácter) señoritas Eva Reyes, María Teresa Capestany y Delia Casanova.

2o.—«Tosca» (plegaria), Puccini. Señorita Marta Luque.

3o.J«Rigoletto» (cuarteto), Verdi. Señoritas Finita González Guerra, Anita Delgado y señores Guillermo Almeida y Romano Splinter.

4o.—«Aida» (aria primer acto), Verdi. Señorita Cloty Ortiz.

5o.—«Don Pasquale» (aria y dúo) Donizetti. (En carácter.) Señoritas Graciela González Teuma y señor Alberto Márquezz.

Segunda Parte

1o.—(a) «Gavotte», Lemaire. (b) «Vals delle Rose», Leoncavallo. (Solista.) Señorita Onelia Mugno. (c) «Serenata Medioevale», Costa. (d) «Vals Danubio», Strauss. (Solista.) Señorita Mercedita de Cárdenas de Eng.

Conjunto: señora Luisa Bustamante de Moré, señoritas Alfonso Graciela, Casanova Delia, Casas María Teresa, Delgado Esther, Delgado Anita, Herrera Leonor, Morejón Olga, Ortiz Cloty, Romney Gladys, Salomé Julia.

2o.—«Lakmé» (aria de las campanillas), Delimes. Señorita Finita González Guerra.

3o.—«Trovatore» (aria 4o. acto y Dúo), Verdi. Señora Terina López de Meluzá y señor Romano Solirter.

4o.—«Rigoletto» (Dúo 2o. acto) Verdi. Señora Mercedita de Cárdenas de Eng y señor Guillermo Almeida.

5o.—«Boheme» (acto 3o.). Puccini. (En carácter.) Señoritas Iris Bouriguet, Gladys Romney, Roberto Mugno y Alberto Márquezz.

Al piano: Cav. Arturo Bovi.

NUMEROSOS COMERCIANTES CONCURRIERON AYER A LA SECRETARIA DE EDUCACION

Una gran cantidad de industriales y comerciantes, como no se registraba hacía mucho tiempo, afluyó ayer a la Secretaría de Educación, con motivo de las declaraciones del doctor Alberto Ruiz Montaño, recogidas en nuestra anterior edición, convocándolos para las subastillas que celebrará el departamento para adquirir todo el material escolar que hace falta para lo que resta de curso.

El doctor Ruiz Montaño les ratificó personalmente sus palabras de que los que resulten adjudicatarios de las subastillas cobrarán inmediatamente, con sólo la mediación del tiempo indispensable para la tramitación de las cuentas.

También informó el subsecretario de Educación que la comisión para las subastillas estará integrada por los doctores Manuel Febles, jefe de la Enseñanza Superior, y Aníbal Herrera, director de Higiene Escolar, los señores Claudio Serviá, secretario de la Superintendencia General de Escuelas, y Nicasio Díaz, jefe del Almacén y él mismo, que la presidirá.

Los pliegos se abrirán a presencia de los industriales y comerciantes que concurran a las subastillas.

M.E.C.D. 2016

CRONICA HABANERA

EL DOCTOR PEDRO G. DE MEDINA. — En la mañana de hoy por la vía aérea embarcará hacia Washington el doctor Pedro G. de Medina, joven y distinguido letrado.

El doctor Medina ha sido invitado por el doctor James Brown Scott, Presidente de la Sección de Derecho del Congreso Científico de Washington para que asista a tan importante evento, a donde va además como Delegado oficial del Gobierno Cubano, de la Sociedad Cubana de Derecho Internacional, de la Comisión Cubana de Cooperación Intelectual y de la Cruz Roja Cubana, proponiéndose presentar un trabajo sobre Institutos de Derecho Comparado.

Felicidades.

PRIMERA COMUNION. — El pasado domingo, en las primeras horas de la mañana, recibieron la Primera Comunión en la Capilla del Colegio del Sagrado Corazón de Jesús, del Cerro, numerosas alumnas de aquel acreditado plantel.

Fué una ceremonia brillantísima y solemne que congregó en aquella linda capilla una distinguida representación de la sociedad habanera.

Muy lindo el adorno del altar.

Obra fué del jardín «Milagros», cuyos artistas incomparables distribuyeron cientos de «easter lillies» en combinación con sus hermosas palmas arecas.

Un triunfo más del aristocrático «Milagros».

De manos de Monseñor Jorge Caruana, Nuncio de Su Santidad Apostólica, recibieron el sagrado pan de los ángeles niñas tan encantadoras como Elena Martínez Barrueco, Elena y Carmen Lancís y Cardona, Hortensia Amezaga y Bolívar, Mary Colás y Goizueta, Rebeca Bolívar y Taquechel, Margarita Suárez, Graciella Argüelles y del Monte, Rosita Santeiro y Vázquez, Beba Loret de Mola, Rita Winthrop, Chalia Campa y Soliño, Rosarito Tous, María Eugenia Capmani, Lourdes y Sylvia Gómez Franca, Gladys Plasencia, Ofelia Anglada, María Cristina Albear y Armenteros, Mirtha Torres González. María Rosa Gamba y Jiménez, y Elena Freyre y Veulens.

MERCEDES ALVAREZ PEDROSO

Para el día primero de junio ha quedado concertada la boda de la señorita Mercedes Alvarez Pedroso, tan gentil y encantadora, con el joven ingeniero Francis Pujals y Mederos.

Boda elegante que tendrá efecto con todo lucimiento y esplendor en la Iglesia Parroquial del Vedado, a las nueve y media de la noche.

Muy pronto comenzarán a circular las invitaciones.

Tema para la crónica.

COMIDA CAMPESTRE. — En la finca «La Aurora», la bellísima posesión campestre del doctor Gustavo de los Reyes, en el Wajay, se celebró el domingo por la noche una fiesta encantadora.

Fué una gran comida ofrecida por los jóvenes y simpáticos esposos Luis Weaver y Sylvia de los Reyes festejando el primer aniversario de sus bodas.

Un grupo de matrimonios jóvenes y conocidas parejitas disfrutó de esta fiesta que se desarrolló en el precioso bohío de la finca y en los jardines que lo circundan, maravillosos jardines, que, con motivo de la Primavera, se veían cuajados de flores, airosos «easter lillies», bellas y pomposas dalias, gladiolos, claveles....

Bajo la pérgola se situó la mesa del buffet adornada con un centro de dalias blancas y magnolias.

Y alrededor se dispusieron innumerables mesitas donde tomó asiento la concurrencia.

En otro bohío cerca se sirvió el café, no faltando un bar donde se ofrecía toda clase de bebidas.

Después de la comida, en el Jardín Japonés, de gran belleza y exquisito ambiente, hicieron gala de su arte único e incomparable las aplaudidas Lily Batet y Margot Blanco que cantaron acompañándose a la guitarra.

Con los esposos Weaver—de los Reyes hicieron los honores de la fiesta el doctor Gustavo de los Reyes y el señor Serafín Arrojo y señora Florence Weaver así como la encantadora señorita Mari de los Reyes.

He aquí la relación de los asistentes.

En término preferente los matrimonios, Aurelio Portuondo Jr. y Nena Larrieu, Reinaldo Fernández Rebull y María Luisa Mendoza, Mario Díaz Cruz y Matildita Pagés, doctor José Rodríguez Pérez y Lolita González Arrojo, doctor Ernesto Marty y Lolita Coroalles, doctor Magoon Giménez y María de la Torriente, Guillermo Mena y Glorita Barraqué, Fili Sánchez y Maitá Labarrere, Víctor Pedroso y Kika Sánchez, Rafael de la Sierra y Otilia Rodríguez Crusellas, Tony Freyre y Nina Gómez, Leopoldo Ochoa y Ofelia de la Cruz, Alberto Larrea y Ada Rodríguez, Monchy de León y Yolanda Lima, y Andrés Fernández Morrell y Cecilia Portuondo.

Señoritas:

Mimí Sánchez, Margarita Pedroso, María Kindelán, Loló Suero, Lolita Gutiérrez, Alina Johnson, y Enita Rayneri, tan linda.

Peggy Smith.

Celita Hidalgo Gato, María Palacios, Anita del Valle, Martha Sosa, Raquel González, Dorothy Campa y Patricia, Josefina y Alicia Delgado.

Y cerrando bellamente la relación Lily Batet y Margot Blanco.

Jóvenes:

Manolo de la Cruz, Mario de Armas, Pablo Rousseau, Johnny Sabatés, Raúl Valdés Fauli, Alfonso Cueto, Juan José Méndez, Ramón Antonio Crusellas, Luis Santeiro, Armando Valdés, Pancho Miranda, Eddy Smith, Juan Ramírez, Néstor Carrillo, John Clifton Hadley, Ernesto Cadenas, Gaspar y Antonio Contreras, y Gustavo de los Reyes Jr.

Y este cronista.

TASITA PAISAN DE FERRER.— Entre halagos y congratulaciones pasó ayer la fecha de su santo, la interesante y distinguida dama Tásita Paisán, esposa del doctor Horacio Ferrer, prestigioso oculista.

La señora de Ferrer, que cuenta con infinitas simpatías en nuestra sociedad, recibió en tan señalada fecha numerosos obsequios florales como mensajes de felicitación.

Desde la «Casa Trías», el elegante y favorecido jardín del Vedado, era este grupo que llamó la atención por su exquisita presentación y la fragancia de las flores utilizadas.

Eran las siguientes:

Un cesto de callas y gladiolos del General Mario G. Menocal y señora.

Un cesto de rosas «Catalina Lasa» de Nena Rivera de Angulo.

Una caja de callas de Amparo de la Guardia viuda de Zayas.

Un cesto de gladiolos del General Manuel Piedra y señora.

Un cesto de callas de Nena Nodarse de Beltrán.

Un cesto de rosas «Catalina Lasa» de Isabel del Barrio de Llansó.

Un cesto de «Catalina Lasa» y aleliés de María Manuela Serra de Castellanos.

Un cesto de callas y aleliés de Antonio Betancourt y señora.

Un cesto de dalias y gladiolos de Fina y Juan R. Ramírez.

Un cesto de gladiolos de José María Ibáñez y señora.

Una jarra de cristal con «Catalina Lasa» de Carmen Corujo de Hernández Cartaya.

Un cesto de gladiolos de Roberto Hernández Corujo y señora.

Y una caja de rosas «Catalina Lasa» de la «Casa Trías».

De «El Clavel», el elegante jardín de los hermanos Armand, en Marianao, era este grupo precioso que se destacaba tanto por la belleza de las flores como por su presentación artística y exquisita:

Una caja de callas de Cuquita y Guillermo Belt.

Una caja de dalias rojas del comandante Méndez Monte de Oca y señora.

Un cesto de callas y aleliés azules de José Manuel Villalón y señora.

Y una caja de crisantemos blancos de Renée Molina de García Kohly.

De «El Fénix», el jardín del gran mundo, entre otras, llamaba la atención una linda jarra de margaritas del Japón con tarjeta del señor Guillermo Santa María y señora.

BODA NOTARIAL. — En la tarde del sábado último contrajeron matrimonio ante el notario doctor Mario E. Pereira y Gallart, la gentil señorita Inés María Mora y Rodríguez y el señor Tomás Ferrer y Mangles.

Fueron testigos de este acto los señores Juan Margolles Portela y Enrique García García.

Felicidades.

EL COCKTAIL PARTY DEL YACHT.—Según dimos cuenta en nuestra crónica del domingo, muy animado y muy lucido resultó el cocktail party del Yacht Club.

La aristocrática sociedad la Playa de Marianao, Decana de nuestras sociedades náuticas, ofrecía aspecto maravilloso invadida completamente por elementos conocidos del gran mundo habanero.

En el gran salón se bailó con la orquesta Matamoros.

Ya hemos dado cuenta de la gran mesa que ofrecía la bella y muy graciosa señorita Isolina Falcón y Rodríguez a un grupo de cuarenta parejitas de muchachas y jóvenes.

También dimos cuenta del party de Bertha Carrillo, tan encantadora.

He aquí el resto de los parties.

Con el Presidente del Club, doctor Enrique Llansó y su bellísima esposa Isabel del Barrio, se reunían en una mesa tres matrimonios, Carlos Hevia y Yoyó Edelmann, Tomás Amstrong y Graciella Simpson y Miguel Varona e Hilda Simpson.

El doctor Miguel A. Párraga y su joven y bella esposa Sylvia Bachiller tenían en su mesa a los conocidos matrimonios Eugenio Rayneri y Rosita Cadaval, Salvador Castañeda y Nena Piquero, Oscar Miñoso y Adriana Bachiller, José Manuel Lara y Mercedes Hidalgo Gato, la señora Esther Bachiller y el doctor Gerardo Gutiérrez.

El Marqués y la Marquesa de Justiz de Santa Ana tenían un party con el doctor Miosés A. Vieites y su elegante esposa María Romero.

En otra mesa el ingeniero Luis Morales y señora Celia de Cárdenas, Silvio de Cárdenas y señora Sofía Arenal, y el doctor Raúl de Cárdenas y señora Dulce María Blanco.

Los simpáticos esposos Moisés Almanza y Nena Pequeño se reunían en otra mesa con el doctor Ignacio Calvo Tarafa y su señora Mirta Vieta y el doctor Francisco Vianello y señora María Teresa Pedroso.

Otra mesa de parejas:

Gloria Seiglie y Mauricio Ravelo, Anita de Blanck y Antonio Boada, Graciela de Blanck y Rolando Betard, Rosario Mazas y Malalo Alvarez, Lourdes Márquez y Ramiro Ramírez, Elena Mazas y Pedro Ortiz y Silvia Dellundé y Orlando Pujol.

Con el señor Pedro Carrillo Lozano y su esposa Josefina González se reunían en otro party el doctor José Ramírez Olivella y su señora Lola Farnés, el señor José María Alvarez y su señora Lola González y el cronista de ¡Alerta! Julio de Céspedes y señora Evangelina de la Vega de Céspedes.

El doctor Mario Díaz Cruz, Jr. y su gentil señora Matilde Pagés, tenían invitados a Mr. and Mrs. Fred Aydelotte y al doctor Roberto Vieites y su joven esposa Marta Sánchez Barraqué.

El doctor Julio J. Castellanos y su señora Conchita López Bosque, en otra mesita con los esposos Rodolfo Franco y Alicia Castellanos y a la señorita Malucha Montes de Oca y al joven René S. Castellanos.

El señor Walder Lima Sarmanho, Consejero Comercial del Brasil y su bella esposa Morena Taisses, tenían invitados a su mesa al Excelentísimo señor Luis Cuneo Harrison, Ministro del Perú y a la señora Conchita Martínez Fraga, al señor John Hernández y a la señorita Lilly Riquelme.

Dos parejas en otro party: Mercedes Puch y José Agustín Argüelles y Olga Alvarado y Enrique Sardiña, Jr.

El doctor Alfredo Botet y su señora Fabiola de Arriba reunidos en una mesa con los esposos doctor Rafael Llansó y Nena Alzugaray y doctor Mauricio Monteagudo y María Felicia Pérez Stable.

En otra mesita dos matrimonios jóvenes: Alfredo E. Domínguez y María Antonia Bornet y Ricardo J. Moreyra y Graciela Bandini.

Una petit-table con Elisa Mencía y Fernando Palicio.

Otra mesita con dos parejas simpáticas: Hilda Andino, doctor Gonzalo Fernández y Flavia Argüelles y doctor José R. Muñiz Cartaya.

El señor Ignacio de Almagro y su señora Fanny Barceló con el joven Enrique de Almagro y su señora Herminia Rodríguez Tomeu.

En la mesa del doctor Guillermo Belt, ex alcalde de La Habana y su encantadora señora Cuquita Martínez estaban los jóvenes esposos Nicolás Rivero y Raquel Pérez.

En la mesa inmediata veíanse a los distinguidos esposos Adalberto Gómez del Campo y María Bacardí, con el señor Urbano del Real y su señora Carmela Llansó y a la señora Caridad Bolívar de Bacardí.

El doctor Miguel A. Xiques y su señora Graciela Loret de Mola, con sus invitados el Encargado de Negocios del Japón, señora Sakae Nanjo y señora y al señor Rafael Echevarría y su esposa Nena Aranda.

Una mesa de parejitas.

Jóvenes y muchachas aparecían agrupados de este modo: Elodia de Cárdenas y Eduardo Sardiña, Carmita Blanco y Armando Sánchez Agramonte, Rosa María de Cárdenas y Eugenio Longa, Graziella Vianello y Alfredo Gustella, Delia Salcedo y Armando Morales, Beatriz Morales y Silvio de Cárdenas y María Luisa Morales y Ulises Valdés Llansó.

Una mesa donde alrededor de la señora Mercy Díaz Albertini de Meneses se reunían estas parejas: Monadita Berndes y Armando Salcedo, Graziella Fresneda y Juan Galán, Hortensia Meneses y José Barandiarán y María Teresa de la Cruz y Juan Luis Pedro.

Una mesita con los jóvenes y simpáticos esposos Alfonso Martínez Fonts y Beba O-Farril y el señor Ramón Fundora y señora Estela Domine de Fundora.

Un party con Francisco Ferrán y Elena Bru, Pedro Rivero y Paloma Jover y la gentil señorita Silvia Bru y el joven Angel Fernández Varela.

Se reunían en otro party con Alberto Larrea y su señora Ada Rodríguez, el señor Antonio Santana y señora Alicia Acevedo y dos parejitas: Emelina Ruisánchez y Carlos Mena y Ofelia de la Puente y Alberto Ituarte.

El doctor Arturo Fernández y señora Elena Sánchez con la señora Berta S. de Carrillo.

Dos parejas más en otra mesita: Hilda Pérez Palacios y Manolo Caso y Yolanda Barandiarán y Raúl M. de Castro.

Una mesa de parejitas: Olga Alvarez y Rafael Miquel, Noemí Booth y Varona e Inés Maceo y Néstor Carrillo.

Otro party de elemento joven con Fanny Zárraga y Jorge Vieites y Lourdes Alfonso y Luis Malberty.

El doctor Leopoldo Giménez Cabrera y su señora María de la Torriente con sus invitados el doctor Pedro C. Du Quesne y su esposa Antonieta de Goicoechea.

En una mesa el doctor Ramiro Alvarez Pedroso y su esposa Fifí Antuña con el señor Antonio Alvarez Pedroso y señora Graziella Otero y la señorita María Elena Alvarez Pedroso y Williams S. Hoptoned.

En petite table cuatro parejitas: Martha Mier y Gonzalo de Cárdenas, Delia Morales Milanés y Alfredo Cruceta, Lily Mahon y Armando Valdés, Alberto Morales.

Dos señoras en otra mesa: Esperanza de la Torre de Rodríguez Alegre y Herminia Rodríguez viuda de Argüelles.

Y el señor Antonio Falcón y su distinguida esposa Isolina Rodríguez, tenían invitados a su party a los esposos Bernardo Jorge y Josefina Cepero y Enrique Menéndez y María García Beltrán y a la señora Fina Montalvo de Gastón.

El próximo domingo habrá en el Yacht el segundo almuerzo bailable de la estación veraniega.

DEL CAPITULO NUPCIAL.— El próximo domingo 12 contraerán nupcias la bella señorita Elba Larrubia y Hernández y el joven doctor Francisco Valdés Hurtado y Herp.

La solemne ceremonia nupcial, a la que seguirá la misa de velaciones, está señalada para las diez de la mañana en la Capilla del Colegio de Belén, en Buena Vista.

Entre los más lindos modelos de «El Fénix», el elegante jardín del Paseo de Carlos III, tan ligado por su historia al gran mundo habanero, ha escogido la gentilísima «fiancée» el precioso ramo que lucirá en la ceremonia.

Han sido designados padrinos la señorita Julia Valdés Hurtado y Herp, hermana del novio, y el señor José Larrubia y Ortiz, padre de la novia.

Designados están también los testigos.

Por parte de Elba firmarán el Dr. Octavio Garcerán Laredo, Subsecretario de Gobernación; el doctor José Lastra y Camps; la señorita Adelaida Pérez Stable, y el señor Pedro Magariños y Fornia.

Y por el novio, los doctores José Manuel Bermúdez y Quadreny, y Pedro Antonio Alvarez y Rodríguez, el ingeniero Agustín A. Goitizolo y el señor Pascasio Lanza y Ruiz.

Como «flowers girl» irá la monísima niña Betty Hurtado y Demestre y como garzón el niño Manolito Almeida y Demestre.

Tema para la crónica.

(Continúa en la página OCHO)

BODA DE BENEFICENCIA. — El pasado lunes a las seis de la tarde unieron para siempre sus destinos en la capilla de la Casa de Beneficencia y Maternidad, la señorita Vicenta Valdés, hija de la casa y el señor Ezequiel de Francisco.

La linda novia llegó ante el ara portando un artístico bouquet nupcial que recibió como obsequio de la «Casa Trías» el renombrado jardín del Vedado.

Era todo de gardenias, precioso.

Fueron padrinos el doctor Alfredo G. Domínguez Roldán y su distinguida esposa Amelia Rivero.

Testificaron por ella, el doctor Oscar Bonachea, Secretario de Comercio, el Conde del Castillo y la señora Amelia Solberg de Hoskinson y por él, el doctor Julio C. Portela, Director de la casa de Beneficencia, el señor Francisco Riera y el señor Benjamín Valdés.

FIESTAS RELIGIOSAS.—El pasado viernes se llevaron a efecto en Santa Cruz del Norte, solemnes y brillantes fiestas religiosas en honor de la Santa Cruz.

Se iniciaron con una misa de campaña con coro de voces por distinguidas señoritas de la localidad dirigidas por el señor Francisco Ojeda.

Monseñor Manuel Arteaga, Vicario Capitular de la Archidiócesis de La Habana, bendijo la primera piedra de la nueva Iglesia Parroquial, acto lucidísimo del que fueron padrinos el doctor Oscar Fernández Aguirre y su distinguida esposa señora Lydia Díaz.

En las últimas horas de la tarde, como es tradicional, salió la procesión de la Santa Cruz por las calles del pueblo y, más tarde, por la bahía.

La procesión marítima la encabezaba la lancha «Santa Cruz», del doctor Fernández Aguirre, que lucía una bellísima decoración floral en la que hicieron derroche de arte y de buen gusto los incomparables floristas del gran jardín «El Fénix», del Paseo de Carlos III, decano de los grandes jardines habaneros.

Aquellos celebrados artistas extremaron la nota de exquisitez y originalidad en el adorno de la Cruz; trabajo realizado todo en flores naturales que mereció todo género de celebraciones.

Iban en la lancha citada las señoritas Esther, Olga y Alicia Díaz Cobos, Delia Sanabria, Emelina Pou, Raquel Fernández y Nenita Gandarilla, que entonaron una plegaria acompañadas al armoniun por el profesor Ojeda.

En la segunda embarcación iba la Banda Municipal.

Y luego otras y otras iluminadas todas con bombillos de colores y luces de bengala.

Potentes reflectores que iluminaban el puerto completaban el maravilloso efecto.

Formaban la comisión organizadora de estos solemnes acto de fe cristiana la señora Silvia Alentado de Pérez Ruiz Manrique y las señoritas Teresa Sanabria, Emelina Pou y Carmen Ruiz.

Fueron unos actos brillantísimos.

DOMINGO 12
Día de las Madres

Bonito reloj despertador, con cuerda, de cristal y níquel cromo.

Gran surtido en Botella thermo, distintas formas y precios.

Ensaladera de bordes cromados, con cubierto y plato para pasteles con su aro cromado, $2.75. Plato para lunch, con 4 compartimientos, con su aro cromado, $2.75.

Estuche con juego de platos, 7 piezas, distintos colores y formas, desde $ 3.00

Miniaturas con marco de Filigrana, en acabado oro antiguo, lo mismo para colgar que para la mesa, 14 cm. x 13 cm., a $1.75.

SECCION X — OBISPO 407 ENTRE AGUACATE Y COMPOSTELA
VEA NUESTRAS 6 VIDRIERAS POR OBISPO.— INVITAN A REGALAR

SESENTA DIAS, AL PROPIETARIO DE UNA MARCA INTERNACIONAL

El Secretario de Comercio, doctor Oscar Bonachea, firmó ayer una resolución concediendo sesenta días al doctor Lo Zambaletti, propietario de la marca internacional, de Berna número 75626, para distinguir productos farmacéuticos, a fin de que, si le conviniera, proceda a la contestación de la solicitud de caducidad de dicha marca por falta de uso en el territorio cubano, durante los tres últimos años anteriores al 21 de febrero del actual, fecha en que el doctor Antonio Vázquez Pausa, establecido en la Habana, solicitó de la Secretaría de Comercio la caducidad de dica marca.

EMPLAZADO EL DUEÑO DE LA MARCA «MOLINO ROJO»

Debido a ignorarse el domicilio de Rodolfo García Gómez, el Director de la Propiedad Industrial, cumpliendo instrucciones del Secretario de Comercio, doctor Oscar Bonachea, ha emplazado por medio de la «Gaceta Oficial» a dicho señor para que se persone en el Negociado de Rótulos de la citada Dirección, a fin de hacerle entrega de la resolución recaída en el expediente que promovió solicitando la inscripción del rótulo denominado «Molino Rojo», y para cuyo trámite concede la vigente Ley, treinta días.

LAS TERRIBLES CONSECUENCIAS DE ESTAR NERVIOSA

Lea estos hechos concluyentes

La inestabilidad de sus nervios la hará a usted parecer de más edad, cansada, desagradable, convirtiéndose así su vida en una pesadilla de celos y de disgusto consigo misma.

Con frecuencia esas nerviosidades son debidas a desarreglos orgánicos, propios de la mujer. Tome el Compuesto Vegetal de Lydia E. Pinkham para que le ayude a calmar los nervios y disminuir las "irregularidades" funcionales. Desde hace más de 60 años el aliviador Compuesto Vegetal de Lydia E. Pinkham ha servido eficazmente a millares de abuelas, madres e hijas "cuando lo necesitaban".

El Compuesto Vegetal de Lydia E. Pinkham no contiene en absoluto narcóticos ni substancias que formen hábito, pues está hecho de saludables raíces y hierbas, *cada una* de las cuales tiene su virtud. Es uno de los tónicos *más eficaces* para la mujer.

***Importante* — No hay substituto del Compuesto Vegetal de Lydia E. Pinkham. *No se deje engañar con imitaciones.* Obtenga el legítimo y original.**

PILDORAS ORIENTALES

SENOS DESARREOLLADOS, RECONSTITUIDOS, HERMOSEADOS con las «Píldoras Orientales». Salud y belleza, siempre inofensivas, beneficiosas a las damas. Solicite el folleto, envío bajo sobre sin membrete. Diríjase a P. Orientales, apartado 1244, Habana.

UN TUBO GRANDE DE PEPSODENT por 5¢

POR UN TIEMPO LIMITADO

comprando la OFERTA ESPECIAL

1 tubo 35c
2 tubos 40c

La CREMA DENTAL que contiene IRIUM

OFERTA ESPECIAL CREMA DENTAL PEPSODENT 1 TUBO 35¢ 2 TUBOS 40¢

Carmita (CARMEN SALA)
ALTA COSTURA
PERSEVERANCIA #164 TLF. M-6485

WARANDOL AZUCENA

Si su problema es de ropa de cama, el popular **Warandol Azucena** se lo resolverá satisfactoria y económicamente. Haga un ensayo y lo usará siempre. Puede adquirirlo por yardas o confeccionado en sábanas. Recuerde que sólo el genuíno **Warandol Azucena** lleva estampada, en cada yarda, la Marca Registrada "Azucena", para mayor garantía del público consumidor.

Solicítelo por su nombre en las principales tiendas y almacenes de la República

WARANDOL AZUCENA

BLANCO Y COLOR ENTERO

M.E.C.D. 2016

Tiene en proyecto la Secretaría de Agricultura celebrar el Día de las Madres en las granjas agrícolas

Embarcará hoy para los Estados Unidos el ingeniero López Castro. Se efectuó con gran lucimiento en Marianao, el Día del campesino. Distribuyeron zapatos a niños pobres

Por la Secretaría de Agricultura, se ha dado a conocer, que con el propósito de concurrir al Octavo Congreso Científico Panamericano, que se celebrará en Washington en la actual semana, ha embarcado para aquel país el ingeniero José M. Santos, Director General de Agricultura.

Asimismo, que hoy, martes, se propone embarcar con esa misma finalidad, y en representación del Gobierno de Cuba, el ingeniero Amadeo López Castro, Secretario de Agricultura, esperando hacerle entrega del cargo al señor Francisco Gómez Rodríguez, Secretario de Comunicaciones.

El ingeniero López Castro aprovechará su estancia en los Estados Unidos, para visitar la Clínica donde hace un año permaneció por dos meses, y someterse nuevamente al plan facultativo que le sea indicado.

Celebrarán el día 12 en las granjas agrícolas

Para darle más solemnidad, ha dispuesto la Secretaría de Agricultura celebrar el «Día de las Madres», en cada escuela provincial de Agricultura de la República, instituyéndolo como «Día de Recordación», y haciendo entre sus profesores una concentración de los antiguos graduados como un acto de compenetración ideológica.

La Granja de la Ciudad de Santa Clara pone gran empeño en que este festival resulte extraordinario, como tal «Fiesta de la Recordación», por lo que ha invitado a todos los exalumnos a concurrir ese día, para el cual hay organizado, entre otros actos, un almuerzo criollo, al que asistirán los profesores, graduados, familiares y alumnos invitados.

Se celebró la fiesta del Día del Campesino en Marianao

El Inspector Municipal de Agricultura de Marianao, ha comunicado al Departamento haberse celebrado con éxito el «Día del Campesino», distribuyéndose 20 pares de zapatos por cada escuela rural, a los niños pobres de ese término municipal. Este festival tuvo lugar en Arroyo Arenas, donde hubo también una exhibición de distintos productos cubanos, encontrándose representadas las autoridades civiles y militares y presidiendo el doctor Osvaldo Valdés de la Paz, en representación del Secretario de Agricultura.

Títulos expedidos

El Subsecretario de Agricultura doctor Gustavo E. Perea, ha firmado los siguientes títulos de marcar ganado expedidos por el Negociado del Registro Pecuario y Marcas de Ganado:

En la provincia de Matanzas a José M. González, Catalina Cabrera. En la provincia de Santa Clara a Generoso Iglesias, Vicente Betancourt, Rafael Barrera, Antonio Castellanos, José Ramón Rodríguez, María Aymar, Benigno Alvarez, Víctor Martínez, Jacobo Menejías. En la provincia de Camagüey a Manuel García, Domingo Fernández y Juan Manuel Espinosa. En la provincia de Oriente a Marcelino Cuervo, José Montejo, Manatí Comercial S. A., José Moreno e Hijos, Benjamín Jiménez y Estanislao Fernández.

La zafra

En la Secretaría de Agricutura se han recibido noticias de haber terminado la zafra los centrales Estrella, en la provincia de Camagüey y Dos Amigos, Romelie y Maceo en la provincia de Oriente.

Son 146 los centrales en la actualidad han terminado ya de fabricar azúcar en la presente zafra.

En las provincias de Habana, Matanzas y Camagüey ya no queda ningún central dedicados a estas tareas.

MENORES QUE CAUSAN DAÑO A LA PROPIEDAD EN LA VIBORA

Un grupo nutrido de menores, que deambulan por la calle de Estrada Palma, en la Víbora, causan con palos y piedras, daños a la propiedad y ponen en peligro la integridad de las personas.

Una comisión de vecinos de la citada calle visitó anoche nuestra redacción para indicarnos que dichos muchachos tratan de apoderarse por esos medios de las frutas de los árboles, aun verdes, rompiendo cristales y alarmando a la barriada

Nuestros visitantes nos pidieron que diésemos conocimiento a las autoridades correspondientes de dichos hechos y les hiciésemos llegar su ruego de que se ponga coto cuanto antes a esa actuación improcedente.

LA LLUVIA EN LA REPUBLICA

Según informa el señor Pedro Pablo Torres, Jefe del Centro de Telégrafos de esta ciudad, durante las últimas veinticuatro horas llovió en Cristo, San Luis, Palmarito de Cauto, Auza, Central, América, Candonga, Central Palma, Palma Soriano, La Maya, Songo, América, Sagua de Tánamo, Caney, Cobre y Santiago de Cuba.

VIBOREÑAS

EL GRANDIOSO FIELD DAY DE LOS MARISTAS

Un acto brillantísimo en su triple aspecto social, cultural y deportivo, resultó el grandioso festival gimnástico celebrado el domingo en el stadium de «La Polar», con motivo de las bodas de plata del colegio Champagnat, el renombrado plantel viboreño que con tanto éxito dirigen los RR. HH. Maristas.

Ocuparon la presidencia: el capitán Jorge Hernández, en representación del coronel Pedraza, jefe del Ejército Constitucional; el primer teniente Juan F. Padrón, en representación del coronel Bernardo García, jefe de la División Central de la Policía Nacional; los hermanos Albino, visitador del Distrito Marista de Cuba; Félix, actual director; Luis Gregorio, director del colegio del Cerro; Juan Bautista, director del colegio de Cienfuegos, y Servacio, fundador del colegio Champagnat; los señores Gerardo San Pedro Xiqués, primer alumno matriculado; Hugo y Julián Capestany García, Antonio Cao García, Luis Ramos Izquierdo, Ronquillo, José M. Elías Huguet, Miguel Angel Martínez Tuduri, Carlos Manuel de Céspedes y Céspedes, Francisco Xiqués Gutiérrez, Ramón García Garganta y Luis de Arias García

Los palcos y el gran stand fueron ocupados por una enorme concurrencia, entre la que se encontraban nuestras más distinguidas familias y representaciones de distintos colegios, entre éstos los de los Maristas de Matanzas y Cienfuegos.

A las tres en punto dió comienzo el acto, con el Himno Nacional, ejecutado por la banda de música de la Casa de Beneficencia y Maternidad, siguiendo la presentación del colegio con la revista y desfile de todos los alumnos, que en la más perfecta y correcta formación pasaron ante la numerosa concurrencia que les tributó una calurosa ovación.

Los alumnos de las tercera y cuarta realizaron admirables ejercicios calisténicos libres, bajo la experta dirección del profesor José A. Rivera quien tuvo a su cargo también la presentación de los alumnos de las quintas y sextas en los ejercicios de conjunto con bastón; los ejercicios rítmicos con dum-bell de los alumnos de bachillerato y comercio; el gran conjunto de ejercicios rítmicos con banderas y el cuadro final, que resultó de maravilloso efecto por sus múltiples variaciones, realizadas simultáneamente con extraordinaria precisión por los distintos grupos de alumnos que en el mismo tomaron parte.

En cada uno de estos ejercicios los alumnos del colegio Champagnat demostraron su gran habilidad, mayor destreza y una excelente disciplina, observada en cada uno de los muchos movimientos a efectuar.

Muy interesantes y divertidos resultaron los juegos de la «Bola al centro», entre los alumnos de las primeras clases; «El relevo del balón», por los de las segundas; «El muelle saltarín», también por los de las segundas clases, y «El túnel de la bulla», por los pequeños de las primeras, efectuándose estos juegos entre los bandos azul y blanco que se disputaron con bastante entusiasmo el triunfo, favorable a unos y otros en distintas ocasiones.

La dirección de estos juegos estuvo a cargo del profesor Cándido Ferreiro, que al igual que el profesor Rivera y sus auxiliares, fué muy felicitado por la magnífica preparación de sus alumnos.

La Banda de la Casa de Beneficencia y Maternidad amenizó cada uno de los ejercicios, ofreciendo en los intermedios algunas piezas de su escogido repertorio, siendo muy aplaudida en todos sus números.

El querido hermano Félix, director del colegio Champagnat, dió las gracias a todos, especialmente a la numerosa concurrencia que con inusitada animación presenció todos los números del programa; al doctor Julio César Portela, director de la Casa de Beneficencia y Maternidad, por su gentil ofrecimiento de la Banda; al director de este admirable conjunto, señor José Rodríguez Rivero, y los jóvenes que lo integran, y a la administración de «La Polar», que a más de ceder el stadium, brindó las mayores facilidades y atenciones al público con la eficaz colaboración de sus empleados, a cuyo frente se encontraba nuestro querido amigo Pepe Gutiérrez Díaz, el caballeroso y siempre amable administrador de los jardines y stadium de aquella empresa.

El festival gimnástico del colegio Champagnat, llenará una hermosa página en los anales de la brillante labor cultural y educativa de los Hermanos Maristas, que satisfechos y orgullosos deben sentirse al conmemorar este vigésimo quinto aniversario de su fundación en nuestra populosa barriada viboreña.

Reciban nuestra felicitación el director y profesores de tan acreditado plantel.

LA BODA DE MAÑANA.—Abrirá mañana por la noche sus puertas, la iglesia parroquial de Jesús del Monte, para una de las primeras y más simpáticas bodas del mes de mayo, siendo sus contrayentes la bellísima señorita Teté Norat y Buttari y el estimado joven Luis Alberto Angulo y Sevilla.

La nupcial ceremonia, dispuesta para las nueve y media, tendrá como padrinos a la distinguida dama Blanca Sevilla de Angulo, madre del novio, y al señor Pedro Norat Méndez, padre de la gentil prometida.

Designados están como testigos de ella, el doctor Alberto Inclán, el teniente coronel doctor Arístides Sosa de Quesada presidente del Consejo Corporativo de Educación, Sanidad y Beneficencia; el coronel Julio Velasco, el capitán Armando Nin, el comandante José Alvarez y los doctores Miguel Mallol y Virgilio Sánchez Ocejo.

Por Albertico, que es así como llaman todos familiarmente al novio, firmarán el pliego matrimonial el comandante Pedro R. Norat, el capitán auditor doctor José A. Arango, los señores Manuel de Solo, Enrique Godoy, Lorenzo Angulo, compañero de la crónica de otros días, y nuestro querido amigo el joven letrado doctor Waldo O'Farrill, hermano político del novio.

El matrimonio civil tendrá lugar también mañana, ante el notario doctor Adolfo Delgado, siendo testigos de la señorita Norat nuestro antiguo amigo el señor Manuel Morán, administrador de la sucursal de The First National Bank of Boston, en la Calzada del Monte, y los señores Jacques Charavay y Florentino Marroquín.

Y por el novio los señores Antonio Juelle, Oscar Casas y José R. Pérez.

Elegante y muy lucida resultará esta boda que congregará en la parroquia a una selecta y numerosa concurrencia.

SENTIDO FALLECIMIENTO.—Honda pena ha causado en nuestra sociedad y especialmente en esta casa del DIARIO DE LA MARINA, el sensible fallecimiento del señor Emilio Páez Sánchez, caballeroso y cumplido amigo y excelente y estimado compañero, que tras penosa enfermedad dejó de existir en la tarde del sábado en su residencia de la Loma de Chaple, rodeado del cariño y desvelos de su amante esposa, la atribulada dama Emilia Ibarra, su dulce y buena compañera.

El señor Páez, que por muchos años perteneció a este periódico, figuraba como secretario de la Administración, difícil y delicado cargo, en el que supo granjearse el afecto y consideración de todos cuantos laboramos en esta casa, por su caballerosidad y hombría de bien, siempre amable y sencillo, servicial en todo momento.

El triste acto de su entierro tuvo lugar el domingo, asistiendo una numerosa concurrencia entre la que figuraban sus familiares, amigos y compañeros, a quienes su muerte tan sentida causa hondo dolor.

Descanse en paz el pobre amigo y buen compañero, y reciban su viuda y su hermano político, nuestro querido amigo José Ibarra, la expresión de nuestra condolencia.

MEJORADA.—La distinguida señorita Consuelo Batista, que en días pasados sufriera una lesión en el brazo izquierdo al caerse del caballo que montaba, ya se encuentra muy mejorada, habiéndose hecho cargo nuevamente de la dirección del departamento de Ciudadanía e Inmigración de la Secretaría de Estado, difícil y delicada misión que desempeña a entera satisfacción del doctor Campa y del Hon. señor Presidente de la República.

Reciba nuestra enhorabuena con los deseos de consignar cuanto antes su total restablecimiento.

CONCIERTO ANUAL.—Pasado mañana, jueves, en los salones del Womans Club, se celebrará el concierto anual de la academia de canto Filarmónica Italiana, que dirigen los laureados maestros Arturo Bovi y Tina Farelli, estando todos los números del programa encomendados a los alumnos de ese centro de enseñanza musical.

El concierto dará comienzo a las nueve de la noche, siendo el precio de la entrada personal un peso, pudiéndose adquirir ésta en la propia academia, en Calzada 1005, entre 10 y 12, en el Vedado, y en el Conservatorio de Música Arias, que dirige la culta y distinguida profesora señora Asunción García de Arias, en la calle Carmen 18, o por los teléfonos F-3985 y X-1766.

En nuestra crónica de mañana daremos a conocer el programa completo de esta fiesta de arte.

NOTAS BREVES.—En la Asociación de Comerciantes, Industriales y Propietarios de la Calzada de 10 de Octubre y sus Anexos, se celebrará esta noche una fiesta bailable en honor de la señorita Aída Toledo, candidata al certamen de belleza y simpatía de la asociación, por la barriada de Mendoza.

El baile, para el que existe bastante animación, empezará a las nueve.

En la iglesia de Nuestra Señora de la Caridad del Cobre, se efectuarán mañana, miércoles, a las ocho de la mañana, solemnes honras en sufragio del alma del joven José Zimmermann y Pego, ofreciendo tan piadoso acto de cariño y de recuerdo sus familiares como tributo a su memoria en el quinto aniversario de su fallecimiento.

Sus padres invitan a todas sus amistades.

Orestes del CASTILLO.

Perdió la mano izquierda un militar cuando se encontraba trabajando en un aserrío de madera del "Vertientes"

Han empezado las labores de la piña en Colón. Un camionero tuvo la culpa de un accidente. Los detallistas de Camagüey, desean que se suspenda la vigencia del decreto número 994

LESIONADO GRAVE

VERTIENTES, mayo 6. DIARIO Habana.—Trabajando en el aserrío del Central «Vertientes» en la construcción de unos escaparates para el cuartel de la Guardia Rural de este pueblo, en los instantes en que trataba de rebajar una tabla en el aparato conocido por «plana» hubo de perder la mano izquierda, el soldado Ramón Almanza M. M., perteneciente al Escuadrón No. 34. E jefe de los talleres, el teniente Pérez Montoya, jefe del Puesto, y el que suscribe, trasladamos inmediatamente al herido al Hospital del Central, donde el doctor Horacio Rodríguez le practicó la primera cura Más tarde fué llevado al Hospital Militar de Camagüey. El suceso ha sido muy lamentado.—ESTRADA Corresponsal.

EN JUNIO COMENZARAN LAS LABORES DE LA PIÑA

COLON, mayo 6. DIARIO. Habana. — A principio del entrante mes de junio, empezará sus labores la fábrica de conservas de piña, propiedad de Mr. Thompson, que se encuentra instalada en Guareiras. Mr. Thompson es uno de los mejores patronos de la República. Sus empleados perciben buenos salarios, recibiendo muy buen trato personal, por cuyo motivo es muy estimado de todos Mr. Thompson.—MANUEL GOMEZ, Corresponsal.

EN EL CIRCULO PROVINCIAL DE PERIODISTAS

SANTIAGO DE CUBA, mayo 6 DIARIO. Habana.—De acuerdo con lo informado oportunamente, se celebró en el Círculo de Periodistas, la imposición de las Medallas y la entrega de Certificados a los triunfadores, señores Manfrediz, Ciria, Ramos y Mestre, y a los asistentes.—GARCIA, Corresponsal.

ASISTIDO EN EL CENTRO DE SOCORROS

MATANZAS, mayo 6. DIARIO. Habana.—Julio Céspedes Hernández, de Esteban sin número en Marianao Habana, fué asistido en el Centro de Socorro, de lesiones graves, las que se produjo al precipitarse contra una cuneta en la carretera Central, cerca de Limonar, cuando se dirigía de la Playa de Varadero a la capital. Declaró que fué culpable del accidente un camión que a la entrada de dicho pueblo dió marcha atrás, haciendo que él tuviera que desviarse en la motocicleta que guiaba, para no estrellarse con dicho vehículo. El Juzgado de Instrucción ha iniciado las investigaciones pertinentes.—LOVIO, Corresponsal.

PIDEN LA SUSPENSION DE UN DECRETO

CAMAGUEY, mayo 6. DIARIO Habana.—El Centro de Detallistas se ha dirigido al señor Presidente de la República, pidiendo la suspensión del Decreto 994, que causa serios y grandes perjuicios a los comerciantes minoritarios.

—En una reunión celebrada en el local de la Superintendencia provincial de Escuelas, ha quedado constituído el Comité del Distrito «Pro Unidad del Magisterio de Cuba». Es el primero que se constituye en la provincia. Se reunirá el próximo sábado, para tratar de la constitución de organismos similares, en todos los Distritos provinciales.

—Por no haber concurrido al juicio que por infracción electoral se celebró contra ellos, fueron detenidos Ricardo Vázquez, José Manuel Ferrero Mache, Apolonio Caballero y Clara Pérez Pernas.

—En el Juzgado de Instrucción se radicaron el mes pasado 444 causas por delito prevaleciendo el de robo.—HERNANDEZ, Corresponsal.

DEBE CONSTRUIRSE PRIMERO EL EDIFICIO DE FILOSOFIA, ANTES QUE EL DE CIENCIAS

La primera de dichas Facultades protestará contra el acuerdo adoptado, en ese sentido, por el Consejo Económico en reunión celebrada al efecto. Pospuesto el almuerzo de los estudiantes

La facultad de Filosofía y Letras de la Universidad de La Habana ha acordado establecer, según nos informaron, un recurso en contra de uno de los últimos acuerdos del Consejo Económico, por el cual se le dió preferencia a la facultad de Ciencias Sociales en el orden de las construcciones universitarias.

El claustro de profesores de la escuela de Filosofía estima que antes que se construya el edificio para la escuela de Ciencias Sociales debe constituirse el de Filosofía y Letras.

En la propia sesión se acordó dar un voto de confianza al doctor Roberto Agramonte, decano de la facultad, para que designe los delegados de la escuela ante la comisión de las fiestas del Graduado.

La solicitud de varios profesores de idiomas, en el sentido de que se les permitiera ofrecer cursos libres de italiano, inglés y alemán, fué denegada.

Ofrece cooperar a la fiesta del Graduado la Asociación «Pi-Sigma»

La asociación de estudiantes de la escuela de Farmacia «Pi-Sigma» ha acordado cooperar a las fiestas del Graduado, que se celebrarán durante los días 18, 19 y 20 de los corrientes en la Universidad de La Habana.

Una comisión visitó ayer al rector Méndez Peñate a fin de ofrecerle su concurso.

Los delegados al Congreso Científico de la Universidad son profesores

En el Negociado del Alma Máter se nos rogó al mediodía de ayer que aclararáramos que la Delegación de la Universidad de La Habana al Octavo Congreso Científico que habrá de celebrarse en Washington, del día 10 al 18 de los corrientes, está integrada exclusivamente por profesores.

El DIARIO DE LA MARINA ofreció en días pasados la relación de dichos profesores, que van presididos, conforme ya informamos, por el sabio naturalista cubano don Carlos de la Torre y Huerta.

Se reunirá hoy el Consejo Económico y mañana el Universitario

En el día de hoy, por la tarde, habrá de reunirse el Consejo Económico de la Universidad de La Habana.

Tratará, entre otras cosas, de transferencias y anticipos de créditos.

Mañana, miércoles, también por la tarde, se reunirá el Consejo Universitario.

Pospuesto el almuerzo de los estudiantes de Economía Política

Hasta el próximo día 11, a la una de la tarde, no se celebrará el almuerzo que venían organizando los estudiantes de la cátedra de Economía Política de la Universidad.

Han pospuesto el acto, según nos informó la señorita Dolores Acosta, una de las delegadas de propaganda, debido a las asambleas que vienen realizando diariamente los estudiantes de la escuela de Derecho, con motivo de las reglas de exámenes.

Dicho almuerzo fué organizado con el objeto de recaudar fondos para publicar una obra de Economía Política con los trabajos realizados por los alumnos en el Seminario creado por el profesor Carmona.

TRABAJA LA SECRETA PARA DETENER A LOS AUTORES DE UN ROBO

Ayer, un detective de la Policía Secreta se constituyó en Flores 373, domicilio de Antonia Fernández Avelledo, captando las huellas dejadas en el escaparate de la misma, que existe en la segunda habitación de la casa, de cuyo interior sustrajeron joyas por valor de 250 pesos, ignorándose los autores. Dijo la perjudicada que estimaba que el autor había utilizado una llave falsa para acometer el delito, ya que no ejerció violencia alguna para abrir el expresado mueble. Del asunto conoció el Juzgado de Instrucción de la Sección Quinta.

HERMOSO ACTO HABRA EL JUEVES EN EL CIRCULO DE AMIGOS DE LA CULTURA FRANCESA

Aprovechando la estancia en La Habana de dos distinguidos literatos franceses, Ivan y Claire Goll, el Círculo de Amigos de la Cultura Francesa ofrecerá una sesión en homenaje a tan ilustres huéspedes, el jueves 9 por la noche. Consistirá en una breve charla por el director de la institución doctor Roberto de la Torre, seguida de lecturas de páginas escogidas de la obra de ambos autores, hechas personalmente por el creador de «Jean Sans Terre» y por la novelista de «El negro Júpiter raptó a Europa».

La visita al Estudio de Baile del Maestro Javorsky será el viernes 10, en lugar del martes 7, como estaba anunciado.

Crónica Habanera

DE PRO-ARTE MUSICAL

Ayer tarde, en el hermoso «Auditorium», se presentó exclusivamente para los socios de la prestigiosa institución «Pro-Arte Musical», el notable pianista Simón Barer.

Un excelente programa desarrolló este famoso artista que logró conquistar prolongados aplausos tras cada uno de los números ejecutados.

La concurrencia era en extremo selecta y numerosa.

Entre el concurso de damas, pudimos anotar algunos nombres:

Señoras:

La Marquesa de Villalta.

La Marquesa de Alta Gracia.

Laura Rayneri de Alonso, presidenta de Pro-Arte Musical.

Estela Broch de Torriente, María Martín viuda de Plá, Elisa Hernández de Barreras, Pilar Martín viuda de Blanck, Rosita Montalvo viuda de Coffigni, Margarita Rayneri viuda de García Vélez, María Vivanco viuda de Gómez Mena, Josefina Vila de Sola.

Oria Varela viuda de Albarrán.

Patria Tío viuda de Sánchez de Fuentes, Mercedes Sagarra viuda de Soto, Julia Cubría viuda de Iglesias, Ofelia Veulens viuda de Alvarez Artis, Angélica Fernández viuda de Cervera, Evelia González de Rosende Roca, Carolina Mantici de Muller.

Henriette Le Mat de Labarrere.

Carmelina Guzmán de Alfonso.

Dulce María Blanco de Cárdenas.

Justina Monteagudo de Portal, Piedad Díaz de Martínez, Lizzie Morales de Batet, Lily Morales de Coroalles, Alejandrina San Martín de Peña, Hortensia Arroyo de Castellanos, Nina Cowley de Rodríguez Morini, Sofía Barreras de Montalvo, Mary Mc Carthy de Gómez Cueto, Matilde Truffin, Isabel Mercedes Soto de Evertz, Matilde Iglesias de Casanova, Nena Aróstegui de Bolívar, Rosa Rivacoba de Marcos.

Nena Velasco de González Gordon.

Elisa Menocal de Mederos, Josefina Montalvo de Gastón, María Isabel Márquez de Loret de Mola, Herminia Vignier de Eleizegui, Lolita Guerra de Nogueira, Ofelia Le Monier de Alonso, Carmela Caballero de Quesada, Marcela de Haro de Coll, Dulce María Bryon de Roselló.

Ofelia Brito de Menocal.

Clara Marchena de Maduro.

Alice Steinhart de la Llama, Sofía Domínguez de Márquez Sterling, Lucie Herrera de Kohly, Carmen Menocal de Dellundee, Terina Souza del Valle, Mercedes Torrens de Cardemía, Elena de Arcos de Lebredo, Carmen Gómez Mena de Arena, Teresa Hidalgo Gato de Solís, Carmen Menéndez, Herminia Carranza de Maruri, María Diez Muro.

Clarita Rodríguez Bacardí de Herrera Jústiz, Ana Emilia Ruiz Trujillo de Ruibal, Josefina Florit, Julia Gutiérrez de González.

Señoritas: Gabriela, Ana María, Andrée Malebranche, hijas del Ministro de Haiti.

María Elena Alvarez Pedroso, Julia Salcedo, Antolina de Cárdenas, Peggy Coroalles, Rebeca Silva, Alicia Alday, María Luisa Ortiz, Nora Booth, Bertha y Esther de la Portilla, Olga Alvarez.

Josefina de Cárdenas.

Madeleine Labarrere.

Luisa Carlota Párraga, Elvira Morales Zaldo, Conchita Gallardo, Amelia Lavedán, Esther Febles, Graciela Alfonso, Antonieta Quintana, María Flores, Lucila Morales, Elda Lecuna, Josefina Corzo, Elisa y María Luisa Arandia, Adriana Otermín, Josefina Coffigni, Adrianita Otermín.

Lily Batet.

Emy y Conchita Puyans, María Haydée Isoba, María Rosa Soler, Aurorita y Gertrudis Prats, Graciela Fresneda, Estela Sonville, Isabel Alvarez, Graziella Carrillo, Silvia García Navas, Alicia Llano, Graciela Blanco Balaguer.

Graziellita Carrera.

Rosita Etchegoyen.

Nenita Tamargo, Luisa de Armas, María Julia Casanova, Panchita Margot y Graziella Lozano, Isabel Odio, Sarah Méndez Capote, Rosa de los Reyes, Eva Reyes, Olga Quesada, Georgina López Oña, Ilse y Guillermina Evertz.

Panchita Martínez.

Mignón Morán, Graziella y Azucena García Robaina, Sara Caturla, Silvia Dellumdée, Regina, Hilda y Celia Martínez Piloto, María Matilde Rodríguez, Ofelia Angulo, Serafina Sorzano, Marta Narváez, María Luisa Martínez Párraga, Serafina Sorzano, Berta Lora, Elsa Picaza, Pupusa Pozo.

Y Regina de Marcos.

DEL LYCEUM Y LAWN TENNIS CLUB.—Las interesantes charlas científicas sobre primeros auxilios médicos que con tanto éxito vienen desarrollándose en el Lyceun Lawn Tenis, están este mes a cargo de tres distinguidos galenos, los doctores Gonzalo Mazas, Horacio Abascal y Antonio Sellek.

La primera de estas charlas, encomendada al doctor Mazas, se efectuará hoy martes a las 6 p. m. y se titula, «Primeros auxilios en contusiones, heridas y quemaduras». Las socias del Lyceum siguen con gran interés este práctico curso.

(Continúa en la página NUEVE)

GUANABACOA AL DIA

Animada reunión

Con motivo de festejar su cumpleaños el pasado domingo, la graciosa y bellísima señorita Olga Presmanes Fernández, ofreció en horas de la noche una animada reunión bailable en la residencia de sus padres los muy estimados esposos Segundo Presmanes y Margarita Fernández de Presmanes.

En el amplio comedor—primorosamente adornado—se sirvió un exquisito buffet a la selecta concurrencia que prestigió con su presencia el simpático acto habiendo sido debidamente cumplimentada con la proverbial gentileza de los Sres., de Presmanes, por la propia festejada y por su encantadora hermana Lydia.

La gentilísima Olga se vió en tan fasta fecha extraordinariamente congratulada de parte de la sociedad guanabacoense que la colmó de agasajos sin límite.

Entre los asistentes pudimos anotar este grupo distinguido de elegantes señoras:

Juanita Carral de Cuervo, Carmen Alboré de Blanch, Amelia de la Barrera de González, Aurelia Romero de Valea, Magdalena Fernández, Obdulia Casado de Arango, Jakeline Valea, Carmelina Azpetia de Cruz, Anita Bosch.

Un adorable bouquet de adoradas señoritas, entre las cuales se encontraban:

Sarita y Esther Carral, Olga y Ofelia Vera, Chichita Portuondo, Salomé Steegrrs, Aída Cano, María Sánchez, Carmina Díaz Carral, Haydée Fernández, Avelinda Martínez, Mirtha Vilarello, Esther y Hortensia Fernández Dalmás.

Y los jóvenes:

Ricardo Vera, Eladio Martínez, Abilio Díaz Carral, Raúl Portuondo, Ricardo Menéndez, Manolín Carral, Manolo Díaz Carral, Mario Portuondo, Manolo Blanco, Ricardo Arcondo, José Vázquez, Luis Vázquez, Alfredo Suárez Carral, Alberto Presmanes, Enrique Cobreiro, Antonio E. Mayor, Sergio y Reynaldo Presmanes.

Aniversario de bodas

En la fecha de ayer celebraron su aniversario de su feliz unión conyugal los distinguidos y muy apreciables esposos José A. García, director directivo del Casino Español y Adela Martínez de García.

Muchas felicitaciones recibirán con este motivo el matrimonio García-Martínez, a las cuales hacemos de unir la mía más efusiva y cordial.

Cumpleaños

Hoy celebran su natalicio las simpáticas e inteligentes niñas Gloria y Josefina Jiménez Navarro, hijas amantísimas de mi apreciable amigo Francisco Jiménez, conocido comerciante de esta plaza; y de su gentil esposa María Navarro.

Las lindas muñequitas se ven muy halagadas por parte de sus muchos contables amiguitas y compañeritas de colegio que irán hasta su residencia para felicitarlas y hacerles patente el acto que le profesan.

El cronista se complace en saludarlas cariñosamente.

Rafael Fernández Dalmás

Los PROGRAMAS de HOY

ALKAZAR — Consulado 302. Telf. A-6869.
Desde la 1.30 revista, noticiero cubano, AYUNO DE AMOR con Rosalind Russell y Gary Grant y MI HIJO ES VIL con Bruce Cabot. Mayores 20 hasta las 6.30 y 30 después. Niños 15 y tertulia 10.
Mañana: el mismo programa.

ACTUALIDADES Monserrate No. 262. Telf. M-5575.
Desde las 2 revista, comedia, SECRETOS DEL MAR ROJO con Harry Baur y Gaby Bassett y LA MARSELLESA con Pierre Renoir y Lise Delamare. Precios popularísimos.
Mañana: «Quién quiere un bebé» y «Escándalo matrimonial».

AUDITORIUM — Calzada y D. Vedado. Telf. F-4455.
A las 5.15 y 9.45 MI REINO POR UN AMOR con Bette Davis y Errol Flyn. A las 4 y 8.30 AÑOS SIN DIAS con John Garfield y Ann Sheridan. Mayores 30 por la tarde y 40 por la noche. Niños 20 y tertulia 10.
Mañana: el mismo programa. Por la tarde, concierto de Pro-Arte.

BELGICA — Egido y Corrales. Telf. A-9128.
A todas horas revista, episodio 15 de «El tesoro oculto», TEMERARIOS DEL AIRE con Robert Amstrong y LA MUJER AJENA con Bárbara Redd. Damas 5.
Mañana: «México canta» y «Corazones humanos».

BELASCOAIN — Belascoain y Peñalver. Telf. U-5200
Desde las 5 revista, comedia, QUIEN QUIERE A QUIEN con Tyrone Power y CHERI BIBI EN LA ISLA DEL DIABLO con Pierre Fresnay. Mayores 10 hasta las 6.30 y 15 después. Niños y tertulia 5.
Mañana: «Amenaza» y «Andy Hardy millonario».

CERVANTES — Lamparilla y Compostela. Telf. M-6494
A todas horas revista, episodio 15 de «El tesoro oculto», MIGUEL STROGOF o EL CORREO DEL ZAR con Antón Walbrook y LOS MOSQUETEROS DEL AIRE con Richard Dix. Damas 5.
Mañana: «El conventillo de la paloma» y CANDIDA.

COLONIAL — Reina 309. Telf. A-7879.
Desde las 5 revista, MUJERES con Mecha Ortiz y Catita y MUCHACHAS QUE ESTUDIAN con Delia Garcés y Alicia Vignoli. Mayores 10 hasta las 6.30 y 15 después. Niños 5 y tertulia familiar damas y niños 5 y caballeros 10. Mañana: «Mujeres» y «Bajo el uniforme blanco».

CUATRO CAMINOS Belascoain No. 1.107. Telf M-3676.
Desde las 2 revista, comedia, JUSTICIA ARMADA y DOS CORAZONES con Irene Dunne y Charles Boyer. Precios popularísimos. Luneta 10 y niños y tertulia 5 centavos a todas horas.
Mañana: «Conflicto» y «Puerto Arthur».

ENCANTO — Neptuno 161. Telf. M-6055.
Desde las 3.30 revista, noticiero cubano, variedad y CELOS DE GLORIA con Mary Martin, Susana Foster, Allan Jones y otros. Mayores 50 hasta las 6.30 y 60 después. Niños 20 centavos.
Mañana: el mismo programa.

FAVORITO — Belascoain.809. Telf. U-2650.
Desde las 5 revista, comedia, una variedad LOS HIJOS DE LA FARANDULA con Mickey Rooney y Judy Garland y MILAGROS EN VENTA con Robert Young y Florence Rice. Mayores 20 hasta las 6.30 y 30 después. Niños y tertulia 10.
Mañana: «El Robinson suizo» y «Con el diablo en el cuerpo».

FLORENCIA — San Lázaro y Hospital. Telf. U-3232.
Desde las 2.30 revista, un cartón, LA CARRETA FANTASMA con Pierre Fresnay y Marie Bell y LOS ENREDOS DE PAPA con el Chato Ortín. Mayores 15 hasta las 6.30 y 20 después. Niños y tertulia 10.
Mañana: «Mujeres» y «Llamen al doctor Kildare».

FAUSTO — Prado No. 201. Telf. A-7800.
Desde las 3.30 revista, noticiero cubano, comedia y LUNA DE MIEL con Merle Oberon. Mayores 40 hasta las 6.30 y 50 después. Niños 20 y tertulia 15.
Mañana: el mismo programa.

GRIS — Baños y 17. Vedado Telf. F-4292.
A las 4 y 8.30 LA VIUDA ALEGRE con Maurice Chevalier y Jeanette Mc Donald. A las 5.30 y 9.45 noticiero y EL GRAN VALS con Louise Rainer y F. Gravet.
Mañana: «Intermezzo» y «Las mujeres saben demasiado».

HABANA — Mercaderes 311. Telf. M-2678.
Desde las 5 revista, comedia, MARIA con Lupita Tovar y PAPACITO LINDO con Manolita Saval y Fernando Soler. Precios populares.
Mañana: «La emperatriz loca» y «Corazón con alas».

INFANTA — Ave. Menocal 357 Telf. U-3700.
Desde las 2.30 función benéfica. Dúo Hermanas Romay. Números de variedades, noticieros mundial y cubano y CABALLERO SIN ESPADA con Jean Arthur y James Stewart. Precios de costumbre.
Mañana: «Yo acuso a mi mujer» y «Serenata de Broadway».

LIRA — Industria y San José. Telf. M-4474
Desde las 2 revista, comedia, cartón, BUSCANDO MARIDO con Loretta Young y CABALGATA DE HOLLYWOOD con Alice Faye, Don Ameche y otros. Damas y niños 5 y caballeros 10 hasta las 6.30 y después todos 10 centavos.
Mañana: «Los seis misterios» y «Demonios del mar».

MANZANARES — Carlos III e Infanta. Telf. U-3354
En tanda y noche revista, noticiero cubano, una variedad, CANDIDA con Nini Marshall y Augusto Codeca y UNA AVENTURA TROPICAL con Joe Bali.
«Mañana: Nunca es tarde» y «Cabalgata de Hollywood».

MAJESTIC — Consulado 210. Telf. M-4477.
Desde las 2 revista, episodio 7 de «La sombra del terror», cartón, DOCTOR CHRISTIAN A LA ORDEN con Jean Hersholt y LA NIÑA ES UN ENCANTO con Danielle Darrieux. Luneta 10 centavos y tertulia, damas y niños 5 y caballeros 10.
Mañana: «Demonios del mar» y «Los seis misterios».

MARTI — Dragones y Zulueta. Telf. M-2724.
Desde las 2 revista, cartón, UÑA Y CARNE con Mickey Rooney y Wallace Beery y ALMAS QUE REGRESAN con Rita Johnson. Luneta 10 hasta las 6 p. m. y 15 después. Tertulia 5.
Mañana: «Raffles» y «Angeles sin alas».

MODERNO — 10 de Octubre 365. Telf. X-1305.
Día de los enamorados. A las 5 y 8.30 revista, CUMBRES BORRASCOSAS con Merle Oberon y Lawrence Olivier e INTERMEZZO con Leslie Howard. Damas y niños 5 y caballeros 10 hasta las 6.30 y mayores 15 y niños 10 después. Tertulia mayores 10. Niños 5.
Mañana: «Canta mientras puedas» y «El fin de la jornada».

NACIONAL — Prado y San Rafael. A-6700.
A todas horas revista, «Camino del frente» o «Yo te esperaré» y CAMINO DE LA FAMA. Inauguración del nuevo sistema de precios.
Mañana: el mismo programa.

NEPTUNO — Neptuno 507. Telf. M-1515.
Desde las 2.30 revista, noticiero cubano, LOS HIJOS DE LA FARANDULA con Mickey Rooney y Judy Garland y DIARIO DE ESCANDALOS con Otto Kruger. Mayores 20 hasta las 6.30 y 30 después. Niños 15.
Mañana: el mismo programa.

OLIMPIC — Línea y B, Vedado. Telf. F-3711.
Día popular. A las 4.15 y 8.30, ESPOSA, DOCTOR Y ENFERMERA con Loretta Young y Warner Baxter. A las 5.30 y 9.45

CRONICA HABANERA

HACIA WASHINGTON.— Embarcó ayer domingo por la vía aérea la gentil dama Zoila Fernández de Velasco de Carreras, tesorera de la Compañía Cubana de Aviación.

La señora de Carreras se dirige a Washington, por la ruta de la Florida, proponiéndose pasar varios días en Miami, atendiendo a los importantes negocios de la Compañía.

Tenga una estancia muy feliz.

DE LA CASA CULTURAL.—Mañana miércoles, a las seis de la tarde, se celebrará en la Casa Cultural de Católicas, en el Vedado, un concierto interesantísimo.

Estará a cargo de la celebrada soprano Esperanza Alfert que será acompañada al piano por la señorita María Josefa Henríquez.

Muy ameno el programa de mañana.

Será un éxito.

LA FIESTA DEL REMERO

Un magnífico éxito constituyó la fiesta del Remero que, con motivo de iniciarse la temporada de Remos de 1940, se celebró el sábado último en los hermosos salones del Vedado, Tennis Club.

Numerosa concurrencia, representativa de nuestra mejor sociedad, se dió cita en la bella casa del Tennis, invadiendo por completo sus salones y terrazas.

Todo estaba de gala.

Plantas y flores fueron distribuídas por los artistas insuperables del jardín «Milagros» cuyo gusto exquisito se puso una vez más de manifiesto.

En cada mesa colocaron también los artistas de «Milagros» una linda corbeille tejida maravillosamente con flores de Primavera.

A los acordes de la orquesta «Los Diplomáticos» de Pego y del septeto Graciano se mantuvo el baile hasta avanzada la madrugada.

He aquí la concurrencia:

En primer término, una mesa que integraban Luis Entrialgo y María Teresa Aixalá, Carlos Saladrigas y Esperancita Plasencia, Santiago Estévez y Nena Aguilera, Roberto Quero y Julia Aballí, Gustavo Alamilla y Silvia Pascual, Alfredo Loret de Mola y María Isabel Márquez, Luis Grau y Manolita Larrondo, Julián Aguilera y Alicia Foyo, Alfredo Fernández y Esther; López, las señoras Sara Soliño y Clarita Suárez, y los señores José González, Osvaldo Montero y Rudy Davis.

Con Miguel Tarafa y su bella esposa Chiquitica Azpiazu, Aurelio Collazo y señora Isabel Mestre, y dos parejas, Silvia Medina y Carlos Mestre y Clarissa Wood y Lary Evan.

Un simpático party donde estaban los esposos Ernesto Usategui y Cucú Alvarez Fonts, con dos parejas, Bertha de la Portilla y Pancho Finlay, Consuelito Finlay y Martín Aróstegui.

La señora Amparo Suero viuda de del Valle chaperoneaba a Amalia del Valle y Paquito Fernández, Hispana Pita y Juan M. Roque, Toky Montero y Pedro Pablo Mendive.

Dos matrimonios Gastón Godoy y Laura Angulo, Julio Pertierra y Elena Angulo.

Un party de parejitas, Lilian de Cárdenas y Fernando Mendoza, e Isabel Mendoza y Eddy Castellanos.

Con la señora Margarita Olozaga de Molino, se reunían Aimée Molino y Angel Valdivia, Nena Llerandi y Gustavo Betancourt, Carmelina Stincer y Pepe Vital.

Otro party de parejitas, Graciela López Miranda y Pablo Chabau, Bertha Ferrer y Alfredo Castellanos, Martha Ferrer y Mario Rodríguez Pérez, y Martha González Labarga y Berny Wolff.

Con los simpáticos matrimonios Halley Franca y Martha Alvarez Tabío y Fernando R. de Castro y María Antonia Freyre, la señorita Chita Ochoa y el joven Carlos Abello.

Tres parejitas, Matilde García Montes y Joaquín Viadero, Hortensia Bernal y Gustavo Galdo, Picky Galdo y Ricardo R. Arellano.

En otra mesa, Mario Mendoza y Bebé Vinent de Mendoza, capitán Carlos Hernández y Angelita Quiñones de Hernández, José Miguel Vallejo y Nena Z. de Vallejo, Manuel Sotolongo e Hilda de Castro de Sotolongo, la señora María Santaló de Dalmau, y una parejita, Margarita Dalmau y Ernesto Fernández.

Josefina Cortado y Carlos González y Bertha Casado y Juan B. Alvarez.

Con los jóvenes esposos Gustavo Suárez y Mignone Menéndez, la bella señorita Cuqui Cuervo y el joven Eddy de la Torre.

En un petite-table, Rogelio Sampedro y Olga Cañizares.

Otro party de parejitas Olga Bolívar y Armando Godoy, Camila Galán y Armando Llano, Mignone Olmo y Roberto Mendoza, Carmen Dávalos y Gerardo Portela, Wichi Guás y Mario Portela, Lourdes Entrialgo y Armando Dávalos.

Con las señoras Juanita Alcoz de la Torre y María Teresa Gener de Barceló, Micho de la Torre y Arturo Hoyo, María Elena Barceló y Enrique Alonso.

Con la bella señorita Peggy Smith y el cronista Lalita Salazar y Luis Estefani, Elena Alfonso y Mario Franca, Margot Menéndez y Luis Hernández.

Un simpático party integrado por Martha de Arcos y Humberto Pertierra, Nina Montero y Eddy Lamadrid, Tessie Montero y Mario Roca, Manón Toñarely y Alberto Manrara.

Helen Hernández y Emilio Lecours, María Elena González y Henry Hernández, Tinita Jorge y Leopoldo Cadenas Jr.

Con la señora de Castañeda, María Elena Castañeda y José M. Castellanos, Beba Adán y Leonardo del Monte.

En otra mesa, los distinguidos matrimonios Julio A. de Arcos e Inés Romero, Luis Toñarely y Margarita Toñarely y la señora Carmina Pique de Galdo.

Con el señor Miguel A. Suárez, dos parejitas, Beba Suárez y Emilio Núñez, María Simpson y Miguel A. Suárez Jr.

Los jóvenes esposos Andrés Fernández Morell y Cecilia Portuondo, estaban en otra mesa con Cuca Valiente y Roberto Chomat, Elena Franca y Tomás Casas.

Con Gabriel García Longa y su bella esposa María Luisa Anguita, la señorita María Antonia Anguita y el doctor Carlos B. Cofiño.

La señora de Rodríguez Cáceres, con la señorita Olga Rodríguez Cáceres y el doctor Carlos Llano.

Valentín Rivas y señora Hilda García Fox, con la señorita Regina García Fox y Mario Labrit.

Juan Fernández de Castro y Babette Buchanan con Peggy Fernández de Castro y Alberto Pérez Stable, Cherie Fernández de Castro y Enrique Beltrán, Babette Fernández de Castro y Oscar Martínez.

María Nogales y Andrés Salazar.

Armando Iglesias, Martha Romeu, Emilio Cancio Bello, Elena Romeu y la señora Juana F. de Romeu.

En otra mesa, la señora Cusa Abreu de Bolívar, Carmelina Ramírez Olivella de Dávalos, María de los Angeles Martínez Amores y América Colás de Cortada.

Hilda Guás Inclán y Oscar Bustillo, Silvia Kourí y Mariano Prats, Silvia Beale y Pichón Herrera.

La señora Dulce María Pérez de Miquel, con Raquel Richarson y Humberto Benítez, Eithel Belmonte y Orlando Miquel.

La señora de Porro, chaperoneaba a Aristela Ruiz y Manuel Alejo.

Eida Porro y Martín Fantony y Cuca Martínez y Claudio Ramírez.

Lolita López y Manuel Entrialgo, Vi Aldecoa y Peter García, Gloria Rasco y Aquilino Entrialgo, Silvia García Nava y P. Gallarreta, y Silvia Usategui y Pepe Menéndez.

DEL CASINO DE LA PLAYA

Pleno de animación, de grande y completa animación, se vió el sábado último en ocasión de su noche de moda el Casino de la Playa, sitio predilecto de reunión de nuestras familias.

Preciosa lucía la gran sala, colmada de alegres parties.

Dos veces en la noche, a las doce y a las dos, se presentó el magnífico show que allí actúa y que hace las delicias de los concurrentes.

En él figuran la magnífica pareja de bailes internacionales Estelle and Le Roy, que desde la noche de su debut se ha visto tan aplaudida; las lindísimas señoritas Lily y Margot, que tanto gustan por sus exquisitas canciones, acompañándose con guitarra, y finalmente la celebradísima bailarina española Rosita Segovia.

El baile reinó hasta altas horas, a los acordes de la orquesta «Casino de la Playa», que dirige Guillermo Portela, y del «Conjunto Rítmico Cubanakán».

Toda la concurrencia tuvo las más cálidas frases para el esmerado servicio que allí se presta.

Hoy, martes, estará muy concurrido el Casino de la Playa.

Para reservar mesas puede llamarse a los teléfonos FO-7165 y FO-7675.

A continuación ofrecemos algunos de los parties reunidos el sábado último en el Casino.

Una mesa donde se encontraban el Excmo. señor Luis Cuneo Harrison, ministro del Perú, con el consejero de la Legación del Brasil, señor Walder Lima Sarmanho, y su esposa Morena Taisses; las señoras Florence Steinhart y Conchita Martínez Pedro, la señorita Llilly Riquelme y los señores Julio Batista, José A. Fernández Blanco y John Hernández.

El señor Emeterio Zorrilla y su esposa Chiquitica Armenteros, con la señora Marquesa de Dos Hermanos, los esposos Rodolfo Herrera y Mari Feli Nogueira, y la señorita Eva Luz Rivera y Emeterio Zorrilla, Jr.

En una mesa, tres distinguidas damas: Micaela Falcón y Calixto Montoulieu, Gloria Carrillo y Eddy Montoulieu, Helena Maciá y Charles Martínez e Irene Pagliery y Charles Hidalgo Gato.

La señora Edelmira Robato viuda de Sampedro y el señor Eugenio Mañach, en una mesita.

Cuatro jóvenes y simpáticos matrimonios: Marcelino García y Chea Pedroso, Alvaro Silva y Josefina Arellano, Justo Rayneri y María Duquesne, y George McDonald y María Antonia Mendoza.

El doctor Alfredo Botet y su esposa Fabiola de Arriba, con la gentilísima Nina Martínez Armand y el doctor Miguel Suárez.

El doctor José M. Peña y señora Alejandrina San Martín, con la señorita Marta Socarrás y Magín Benach.

Dos matrimonios jóvenes: Julio Rabel y Margarita Zayas y Elicio Argüelles, Jr., y Micaela Freyre.

El señor Julio Blanco Herrera y su esposa Rosita Clavería, con Manolo Rodríguez Llano y señora Frances Sarmiento, Manolo Solís Mendieta y señora Mira Mozetti y José Aixalá, Jr., y señora Natalia Suárez.

La señora Victoria Bravo de Quiroga y la señora de Puyans, con tres parejitas: María L. de la Guardia y Arturo Hevia, María Victoria Quiroga y Bebo Foyo, y Mimí Puyans y Tato Foyo.

La señora María Antonia Pruna de Roque con Melba Reguera y Alberto Canler y Moné Roque y Santiago Reguera.

Con Cuco Upman y su bella esposa Cuqui Ponce de León, el doctor Luis Amado Blanco y señora Isabel de Amado Blanco.

La señora Estela Riva de Blanck con Anita de Blanck y Antonio Boada, y Graziella de Blanck y Rolando Bethart.

El señor Juan Menéndez y señora Aurorina Menéndez con Alonso Menéndez y Maruja T. de Menéndez, y Kathryn O-Brien y Paul B. O-Brien.

En otra mesa se encontraban Lelia Maruri y Frank Castro Montejo, Nena Font y Tomás Solloso, y Martha Castro Montejo y Eduardo Páez Valverde.

Los jóvenes matrimonios Luis Ruisánchez y Georgina de la Puente, e Ignacio Murillo y Cuca Pérez, con tres parejitas: Emelina Ruisánchez y Carlos Mena, Nena Murillo y Manolo González, y Ofelia de la Puente y Alberto Ituarte.

La señora Margarita Arango de Saavedra con estas parejitas: Margot Saavedra y Antonio Font, Dora Pogolotti y Tany Crucet, Onelia Cuesta y Alfonso Du-Quesne, Marta Saavedra y Gonzalo Meléndez, y Finita Sáenz y Romelio Navarro.

La señora Teté Robelín y el señor Pepe Bruzón.

En otra mesa Mina Errasti y Rodolfo de Peñalver y Alicia Solís y Juan Luis Baldasano.

Tres parejitas: Silvia Muñiz e Ignacio Suárez, Coralia Soler y Jorge Méndez Peñate y Martha López Muro y Lalo Martínez.

El capitán F. García Alonso y señora Lolita Morera con José Rodda y señora, el doctor Guillermo Rojo y señora y el doctor A. Cabrera y señora.

En una mesita, dos parejitas: María Muxó y Manolo Caíñas, y Silvia Muxó y Jorge C. Escobar.

Y en otra, Bebé Torruella y Pepe Roig Malaver.

El señor José María Franco y señora Isolina Illas.

El ingeniero Ramón Pérez y señora Matilde Dorrbecker con el doctor Guillermo González y señora Celia Figueredo y el ingeniero Leonardo Zapico y señora Lola Martínez.

Una mesa muy animada de Emelina Parajón y Monín Caballero, Eida Porro y Martín Fantony, Cuquita Martínez y Claudio Remírez, Jr., y Gloria Juncadella y Tato León.

En otra mesita, Emilio Guau y señora Muguet y Pedro Domingo y señora Gloria Jaime.

Mr. y Mrs. J. Stowers con la señora de Marinas y la señorita Dolores Dorta.

El señor Pedro Gómez Cueto y señora Mary Mc Carthy con el señor Manolo Rodríguez Alonso y Teresa Fernández.

Los esposos Armando Martini y Matilde Eva Ortega con Mr. y Mrs. A. A. Anglin, de Toronto, Canadá, y dos parejitas: Elena Tabío y Antonio Todaro y Gloria Martínez y Julio Alvarez.

Una petite table con Alfredo Izaguirre y señora Rosita Riva.

Y por último, una mesa de Elsie Cambó y Arturo Menéndez, Amelie Menéndez y José Crucet y Estelita Coello y Luis Grim.

COMIDA CONMEMORATIVA.—El jueves, día 9 de los corrientes, celebra la Liga Antileprosa de Cuba, el Cuarto Año de su fundación con una Comida en el Restaurant Garden de La Coronela a las 9 de la noche.

Una selecta invitación se ha hecho para dicho acto, que como todos los que celebra esta Institución resultará brillantísimo.

He aquí algunos nombres de las personas invitadas:

Doctor Federico Laredo Bru, Honorable señor Presidente de la República, señora Leonor Montes de Laredo Bru, doctor Juan de Moya, Secretario de Sanidad y Beneficencia, señora Conchita Fernández Mascaró de Moya, Coronel José E. Pedraza, Jefe del Ejército, señora Isabel Patiño de Pedraza, Teniente Coronel Bernardo García, Jefe de la División Central de la Policía, señora Pilar Lluch de García, Coronel Angel A. González, Jefe de la Marina de Guerra, señora Esther Pagés de González, doctor Antonio M. Valdés Dapena, Presidente del Cuerpo Médico de Asesores Técnicos de la Liga Antileprosa, señora Margarita Vivancos de Valdés Dapena, señor Eutimio Falla, señora Loló Larrea de Sarrá, señor Charles Booth, señora Carmela B. de Booth, señorita Noemí Booth, doctor Carlos Miguel de Céspedes, señora Margarita Johanet de Céspedes, doctor Domingo Gutiérrez de la Solana, Administrador de la Aduana de La Habana, señor René Dussaq, señor Edward Miller, Mrs. Miller, señor Ricardo Fernández, señora Ritela Pérez de Fernández, señor Ramón Crusellas, señor Primitivo Portal, señora Justina Monteagudo de Portal, señor Urbano del Real, señora Carmela Llansó de Real, doctor Viriato Gutiérrez, señora Lala Falla de Gutiérrez, señor Gustavo Suárez, señora Mignone Menéndez de Suárez, señor Salomón L. Maduro, señor Marcelino García, señora Chea Pedroso de García, señor Juan Gelats, doctor Mario Díaz Cruz, doctor Laureano López Garrido, Jefe de Despacho de la Secretaría de Sanidad, señor César Rodríguez, señor Fernando J. Cancio, doctor José I. Cámara, doctor Francisco Taquechel, señor Nicolás Sierra, señora Rosa Alvarez de Sierra, señor Antonio G. de Mendoza, señora Cristina Kindelán de Mendoza, señor Jorge Hernández, doctor Demetrio E. Despaigne, teniente coronel Jefe de la Sanidad Militar, señor Enrique S. Santaella, General Ernesto Asbert, señor Angel Lluria, doctor Eduardo Borrell, señora Consuelo Pérez de Cano, señorita Consuelito Cano, señor Pablo Rodríguez Cabrera, señora Bertha Lombard de Rodríguez, señorita Margot Rodríguez Lombard, señorita Cristina Pla, señorita Bertha Borrell, señor Howard E. Drew, señor William Campbell, doctor Enrique Guiral, señora Tomasita Ramos de Guiral, señor Lorenzo Fernández Hermo, Coronel Fulgencio Batista, señora Elisa Godínez de Batista, doctor Emilio Valenzuela, doctor Luis de Solo, doctor Rafael Guás Inclán, señora Luisa Decall de Guás, doctor Federico López Aldazábal, doctor Manuel F. Supervielle, Decano del Colegio de Abogados, señora Aurelia Palacios de F. Supervielle, Senador doctor Octavio Rivero, señora Delia Hechevarría de Rivero, doctor Rogelio Díaz Pardo, señor Lorenzo Toral, señor Cosme M. Blanco Herrera, señor Carlos Núñez, señorita María J. Reyes, doctor Bartolomé J. Peña, teniente coronel Ramón Corvo Barquín, doctor Ernesto Angulo, señor Miguel L. Sed, El Encanto, Los Laboratorios Gómez Plata, doctor Luis A. Goroldo, doctor José Guerra López, doctor José L. Serrano, doctor José M. Busto, doctor René G. Mendoza, doctor Jesús Govantes, doctor Matías Duque, doctor José Pereda, doctor Benigno Souza, doctor Angel Vieta, doctor Eugenio Retana, señora Estela Pedrera de Retana, doctor Manuel Dorta Duque, señor Miguel Borrell, José Arechabala S. A., Víctor J. Cox, señor José Hevia Guerra, señor Rafael Baguer, doctor Luis Rodríguez Molina, señora Blanca Mendoza de Arias, señora Estela Mesana de Trápaga, señor Luis Trápaga, señor Ramón Rivera, señor Eduardo E. Borrell.

«El Clavel», el famoso jardín de los hermanos Armand, en Marianao, tendrá a su cargo toda la parte floral de la mesa.

Resultará un «succés».

Luis DE POSADA.

Aclarada la protesta de los obreros de las rutas dieciséis, diecisiete y dieciocho de los Omnibus Aliados

Con motivo de la controversia suscitada en estos días entre la representación sindical y la administración de las rutas 16, 17 y 18 de los Omnibus Aliados, y por haber dado incidente trascendido a la opinión pública, el Departamento de Publicidad de la Cooperativa, ha estimado oportuno hacer aclaraciones informativas sobre el caso y a ese objeto su director señor Aurelio Martínez de Arizala, dice lo siguiente:

«El problema en sí, no es más que una mera cuestión de interpretación del Convenio Colectivo de Trabajo pactado últimamente entre la Cooperativa y el Sindicato. Es una sutil diferencia de criterio en algunos puntos del documento contra los cuales ha recurrido ya el Jefe de nuestro Departamento Legal doctor José Pino Fernández y que pueden subsanarse con un poco de buena voluntad por parte de los representantes del Sindicato.

«La Administración de las rutas 16, 17 y 18 se considera asistida del derecho de salvaguardar los intereses y respaldar los méritos conquistados por algunos obreros a los cuales se les intenta ahora bajar en el orden de orden del escalafón. Dicha administración aduce pues en su favor cuestiones de orden moral, argumentando que tales obreros llevan ya varios años de servicio intachable dentro de las rutas, que sus esfuerzos y empeños han contribuído al actual florecimiento económico de las mismas, y que hasta ahora, los cuatro anteriores convenios firmados entre patronos y obreros, habían respetado el derecho de antigüedad de los obreros, y que no se debe desalojar a quienes son fundadores de esta filial de la Cooperativa, dándole efecto retroactivo a un convenio reciente.

«A su vez los delegados del Sindicato, sostienen que el nuevo convenio anula todos los anteriores y que en la cuestión del escalafón el nuevo documento debe tener efecto retroactivo, aún cuando algunos obreros hayan trabajado mayor número de años, si la posición de estos dentro del escalafón no se ajusta a las prácticas establecidas últimamente.

En ese estado las cosas,, se han enconado los ánimos hasta el punto de que los delegados del Sindicato han anunciado un boycot contra las rutas 16, 17 y 18 que son divisiones de las más estimables de la Cooperativa de los Omnibus Aliados y cuya administración está confiada responsablemente a hombres de espíritu sensato.

«Aun cuando la Cooperativa concede a todos sus obreros las más amplias facultades para defender todos los derechos de que se estiman asistidos, sin embargo, esta medida se ha considerado demasiado enérgica e impremeditada. Y tan es así que hasta nosotros han llegado noticias de que los propios obreros han formado comisiones de inteligencia, las cuales ya están actuando, para llegar a un breve y completo entendimiento entre los delegados sindicales y la administración.

«Nosotros confiamos en el buen juicio y recto criterio de los llamados a interpretar esta cuestión, a fin de que se llegue a una pronta solución. Y sobre todo, tenemos fe en que no se ha de llegar a lastimar la situación moral de esos hombres trabajadores que han sabido ganarse su puesto, laborando sin descanso a través de muchos años, y para quienes, cualquier resolución adversa por cuestiones de forma, sería condenar a la estrechez y miseria extrema a padres de familia que hoy ganan el sustento de sus hogares en forma decorosa y honrada».

¿QUE LAXANTE TOMAR?

¡CUIDADO!

Todos los laxantes no son iguales —ni todos los organismos tampoco

Es muy fácil componer una preparación que produzca evacuaciones intestinales. Hay una infinidad de hierbas y drogas que "despejan"—pero a usted le debe interesar el saber cómo—pues el mismo resultado puede obtenerse en forma que resulte favorable o perjudicial para el organismo. No todos los organismos son iguales. Lo que para algunos hace bien, a otros no les da resultado y a otros les puede hacer mal.

Como norma general, recuerde que para no arriesgar malas consecuencias, el laxante que tome, 1° debe ser inofensivo. 2° su acción tan natural como la de un alimento. 3° no debe irritar. 4° no debe formar hábito. 5° no debe alterar la digestión.

Para reunir estas cualidades, hay una fórmula que reúne seis ingredientes puros, especiales y escogidos—y que tiene la particularidad de obrar a las diez horas. El efecto es lento, *pero satisfactorio.* Se trata de las Píldoras de Brandreth. Cuando las pruebe se dará cuenta que es una preparación merecedora de confianza. Las Píldoras de Brandreth son una fórmula médica, bien elaborada, probada por años y años. Se venden en todo el mundo, bajo todos los climas.

"¡Qué cutis más suave!

"SE LO DEBO AL JUBOL SOLAMENTE"

El JUBOL purifica la sangre y mantiene el cuerpo en buen estado de salud, curando la constipación. Gracias a su acción el intestino recupera su actividad normal y realiza habitualmente todas sus funciones.

Establecimientos CHATELAIN, Proveedores de los Hospitales de París, 2, Rue de Valenciennes. París.

PRODUCTOS CHATELAIN
LA MARCA DE CONFIANZA

ENCAJES Y BORDADOS SUIZOS PARA BLUSAS Y CHAQUETAS

¡LO MAS NUEVO Y ELEGANTE!

Además, un espléndido surtido en encajes valencien y punto redondo.

Bazar Inglés
GALIANO Y SAN MIGUEL

Las picazones

dondequiera que sean y cualquiera que sea su causa, se alivian inmediatamente con Resinol. Aun cuando hayan resistido a muchos tratamientos y la piel esté adolorida e inflamada, las propiedades curativas de este ungüento calmante darán casi siempre buenos resultados.

El Resinol es bueno también para las excoriaciones, quemadas, hemorroides, llagas—siempre que se necesite un ungüento calmante. *En las droguerías.*

Muestra gratis. Resinol, Dept. 73, Baltimore, Md.

Resinol

LA PERSONALIDAD NO PUEDE COMPRARSE!

Pida AÑEJO BACARDI

No hay nada mejor, a ningún precio!

BACARDI EXTRA AÑEJO — BACARDI SUPERIOR 1873 — BACARDI CARTA DE ORO — BACARDI CARTA BLANCA — BACARDI ELIXIR CORDIAL — BACARDI ANIS

GUASTELLA

MG-BA-40-1.

M.E.C.D. 2016

CARDENENSES

El evento de esta noche
En el palacete católico.
Continuación de la magna feria Pro-Calles en homenaje a la candidata a Miss Cárdenas 1940, señorita Lourdes González Morera, se presenta al pueblo de Cárdenas este bello espectáculo.
Algo maravilloso.
Digno de verse.
Sensacional show, música alegre, buen humor, sketchs y mil cosas más llenas de atracción y con estrellas tan salientes como Rita Montaner, estrella máxima del radio y del cine, Félix B. Caignet el escritor del pueblo; Nenita Viena, primera actriz de los episodios de Chan Li Po; Carlos Badías, primer actor del cine y del radio; Estrellita Díaz y Carlos Suárez, los novios de la canción; Oscar Luis López, Chan Li Po; Carmen Rodríguez, simpatiquísima cancionera mexicana; Caridad B. Adams, Primera actriz de los episodios Manuel García; Mario Martínez Casado, Primer actor de los episodios de Manuel García; Alvaro Suárez, popular actor cómico; Luis Martínez Casado, actor cómico; Luis Madrid, máximo intérprete de la música argentina; Obelleiro Carvajal, destacado compositor; Jesús Alvariño, actor de carácter de Manuel García; Vicentico Valdés, cantante de la Orquesta Cosmopolita y acompañamientos musicales por la Orquesta Cosmopolita bajo la dirección de Vicente O. Viani.
Conjunto notable.
De artistas de cartel.
Actuarán de maestros de ceremonias los buenos animadores Du Breuil y Ernesto Casas y la llegada de todos a Cárdenas será a las 6 de la tarde para que el pueblo vea y conozca de cerca a los artistas que se anuncian.
Comerán en el Europa.
Así lo tienen dispuesto.
Un lleno desbordante.
En los Católicos esta noche.

En Kawama

La comida del jueves.
Entre rotarios.
En su comedor principal de ambiente refinado, donde la exquisitez y el buen gusto destacan una elevada nota, ese acto de la noche del jueves del Rotary Club de Cárdenas, presidido por el entusiasta caballero y amigo Coronel Eugenio Silva.
Se distribuyeron los parties.
En mesas diversas.
Sesión-comida en ambiente cordial y simpático se dedicaba a un rotario cardenense triunfador, el doctor Fausto Quintero y Palomino, que acaba de obtener la Flor Natural en justa literaria celebrada en Cienfuegos con motivo del aniversario de su fundación.
Victoria destacada.
Que glorifica a Cárdenas.
En ese concurso de poesía para el poeta que presentara el mejor canto a la reina, tocó al modesto Fausto ser el triunfador y en estos instantes saborea él con la sencillez que le caracteriza ese éxito más, del que es un valor positivo de la intelectualidad cardenense.
Un amigo que distingo.
Desde la época escolar.
Esa comida de la noche del jueves en Kawama resultó agradable por sus diversos tópicos tratados. sobresaliendo la Convención International de Rotary que se celebrará en La Habana en el mes de junio.
El menú fué exquisito.
Celebrado por todos.
La mujer cubana, siempre bella, siempre gentil y arrobadora dió vida con su sonrisa a aquel comedor del edén paradisíaco del Coronel Silva donde a un cielo y a un mar excepcionales se ha unido lo chic, lo delicado, lo poético y soñador.
Ambiente de confort.
Para la vida plácida.
Tocó a Enrique I. Cruell, el más rotario de los rotarios de Cuba y siempre oportuno, hacer el elogio cálido y merecido del compañero triunfador doctor Fausto Quintero y como él sabe hacerlo, tejió una oración en loa al mérito del poeta que desde su mar azul de Varadero cantó a la hermosura y a la arrogancia de la mujer cienfuguera, bajo el lema de que no hay mejor musa que aquella de carne y hueso...
Contestó Fausto.
Emocionado por todo.
Habló de cómo ganó ese premio con su canto a «Miss Cienfuegos 1940», la bella señorita Carolina Bustamante y recitó sus estrofas premiadas de modo magistral y elocuente, recibiendo de cuantos le escuchábamos la más espontánea ovación y agregando el poeta que él sentía íntima satisfacción con recibir la réplica de la flor natural ganada, en su propia Ciudad para que así Cárdenas pueda agasajar a un grupo de cienfuegueros que con tal motivo nos visitarían.
Así terminó el acto.
Con un sello simpático.
Estrechar los lazos de afecto y de amistad entre dos perlas cubanas: la del Sur con la del Norte, ciudades que siempre han sido blasones de orgullo, también de gloria de la sociedad que vale y representa en la Perla Antillana.
Después a Cárdenas.
De retorno a la Ciudad.
Volvió el Cronista en el auto del dilecto doctor Pedro J. Sierra y en la marcha comentábamos esa noche grata.
Noche de poesía.
En trono azul.

A San Diego

De temporada.
Amigas que distingo.
Rumbo a San Diego han ido la respetable dama señora Justa Gutiérrez viuda de Sierra y su gentil hija la señorita Alicia Sierra, que se proponen permanecer allí varias semanas, ya que la señora viuda de Sierra, va en busca de salud.
Tengan grata temporada.
Eso les deseo!

Cumpleaños

De una jovencita.
Linda y graciosa.
Celebró su natalicio en la fecha del 2 de mayo la angelical y atrayente figulina Gelsy Leal Fernández, que ahora reside en la Capital de la República.
Mi saludo para ella.
Mi cálido elogio!

Sarita Cambó Viñas

Un saludo.
De felicitación.
Mándolo con estas líneas para la linda Sarita Cambó Viñas, hija de los distinguidos esposos señora Trina Viñas y el doctor Lucas A. Cambó, que el pasado jueves celebró su natalicio.
Mis flores para ella.
Flores a una flor.

Francisco González Bacallao

"El estómago es el manantial de alegría de la vida"
Cuídelo usted, con una buena alimentación y algunas cucharadas de
DIGESTÓNICO
del Dr. Vicente
VENTA EN FARMACIAS

¿POR QUE sufrir catarros?
PARA ALIVIO INMEDIATO DE LOS PRIMEROS SINTOMAS, USE 666
666
LIQUIDO, TABLETAS, UNGUENTO, GOTAS NASALES

FARMACIA DROGUERIA TAQUECHEL
DE TURNO LOS VIERNES
Obispo 27 TELEFONOS M7674 7675

FARMACIA DROGUERIA DE "JOHNSON"
DE TURNO LOS LUNES
Obispo Nº 30 TELEFONO-A-2129.

"LA MAYOR"
35 EDIFICIOS
700 EMPLEADOS
SARRA
DROGUERIA
ABIERTA TODOS LOS DIAS
TODA LA NOCHE LOS MARTES
A-8026 A-3641

FARMACIAS DE TURNO HOY MARTES

DESDE BAHIA A PASEO DE MARTI (PRADO)

	Teléfonos.
Teniente Rey, número 412	A-8026
Compostela, número 811	A5-0101
Animas, número 5	M-5557
Tejadillo, número 166	M-1120
Luz, número 7	M-3837
DE PASEO DE MARTI (PRADO) A PADRE VARELA (BELASCOAIN)	
San Miguel y Lealtad	U-6743
Consulado y Colón	U-4640
Manrique, número 101	M-4231
Simón Bolívar y Manrique	M-1229
San Lázaro, número 565	M-4268
Escobar y Virtudes	M-2788
San Nicolás y Rayo	M-1080
Máximo Gómez, número 714	M-4148
Corrales y Cienfuegos	A-7836
Aguila y Barcelona	M-4517
Vives, número 445	A-9976
Salud y Gervasio	M-5410
Neptuno, número 309	M-4170
Virtudes, número 158	M-4737
DE PADRE VARELA (BELASCOAIN) A AVENIDA DE MENOCAL (INFANTA)	
Infanta y Concordia	U-7070
Concordia y Oquendo	U-6841
Príncipe y Hospital	U-7097
San José, entre Belascoaín y Lucena	U-2507
Presidente Menocal, No. 808	U-6200
Carlos III y Oquendo	U-6836
Máximo Gómez, No. 1153	M-4128
Padre Varela, No. 860	U-6877
VEDADO	
Zapata y B	F-6007
17, entre J e I	F-6092
15 y 12	F-6193
Calzada y 10	F-6262
23, entre E y F	F-4044
VIBORA	
10 de Octubre, 930, esquina a Chaple	I-7533
10 de Octubre, No. 1310	I-5067
Carretera de Managua y Valiente	I-7503
San Francisco y Lawton	X-2326
Santa Catalina y Luz Caballero	I-7474
16 y Tejar	X-2318
JESUS DEL MONTE Y SANTOS SUAREZ	
10 de Octubre y Municipio	X-1717
10 de Octubre y S. Emilia	I-7576
San Leonardo y Flores	I-7469
General Lee y Dureje	I-7545
LUYANO	
Fábrica y Herrera	X-1466
Rosa Enríquez, No. 50	X-2333
Churruca, número 252	I-7440
Florencia y San Quintín	I-7485
Calzada del Cerro, No. 1395	M-5136

Este grupo deberá prestar servicio público todo el día y la noche de los domingos siguientes:
Febrero 4, Marzo 17, Abril 28, Junio 9, Julio 21, Septiembre 1, Octubre 13 y Noviembre 24.
Estos turnos han sido acordados en cumplimiento de lo dispuesto en el Artículo VI del Decreto-ley 2604, de 7 de Noviembre de 1934.

Actos para hoy

ASOCIACION DE VIAJANTES DE COMERCIO DE LA REPUBLICA: Junta de la Comisión de Beneficencia a las 9 p. m., en su local de Obrapía casi esquina a Monserreta. Cita el secretario general, señor Juan Manuel Ruiz.

CENTRO ASTURIANO DE LA HABANA: Continuación de la junta general ordinaria a las nueve de la noche en el palacio social. A la misma hora se reunirá la Comisión de Reclamaciones.

ASOCIACION DE TINTOREROS Y LAVANDEROS: Junta de la Sección de Propaganda en Manzana de Gómez 218. Cita el secretario, señor José Fernández.

PARTIDO POPULAR DEL CENTRO ASTURIANO: Sesión importante del Comité de Damas a las 9 p. m., en los salones del Centro Castellano, para tratar de la fiesta en perspectiva.

SOCIEDAD CURROS ENRIQUEZ: Junta general extraodinaria a las 9 p. m., para tratar de reforma al Reglamento Social. Para este acto cita con gran interés el secretario, señor Manuel Alvarez.

CHANTADA, CARBALLEDO Y SU COMARCA: Junta ordinaria de la Directiva a las ocho y media p. m., en el Centro Gallego. Cita el secretario, señor Arturo González.

Recaredo Casas, fundador de la Sociedad Cultural Montañesa, ha fallecido

La «Sociedad Cultural Montañesa» está de duelo con motivo del fallecimiento del socio fundador No. 9, don Recaredo Casas Villanueva, ocurrido en la noche de ayer.

Su cadáver se encuentra tendido en la casa de salud «La Covadonga», desde cuyo establecimiento será conducido al cementerio de Colón en la mañana de hoy, a las ocho.

Con la muerte del señor Casas, pierde la Cultural Montañesa uno de sus más fuertes paladines, ya que por ella luchó tesoneramente desde su fundación.

Reciban nuestro pésame más sentido su inconsolable viuda, así como sus hijos, doctor Augusto Casas, Carlos, Eduardo Recaredo, Mercedes, Rosita y Edelma, estas tres últimas pertenecientes a la estudiantina «Lira» y coral «Cuba» de la Sociedad Cultural Montañesa.

INDIGESTION
"ahora me río de tí"
Tome 1 Píldorita Carters para el Hígado antes y después de las comidas para aliviarse.

SOCIEDADES ESPAÑOLAS

LA FRATERNIDAD CASTELLANA HUBO DE INTENSIFICARSE EN EL AGAPE AL ADMIRADO SR. VICENTE BAYON

Alrededor de quinientas personas tomaron parte en la gran demostración de simpatía al batallador ex-Presidente de la sociedad que representa a Castilla en Cuba. Los discursos

Las fiestas de la colonia castellana radicada en Cuba se han caracterizado siempre por la fraternidad más amplia. Se trata de gentes sencillas, sin pretensiones de ninguna índole, que a la hora de demostrar unidad y sentido común se superan a sí mismas.

Esta tradición fué continuada el domingo último en los salones del Centro Castellano de la Habana, con motivo del homenaje ofrecido al ex presidente del mismo, señor Vicente Bayón de Caso. Fué un banquete sencillamente formidable, al que asistieron muy cerca de quinientas personas. Esto prueba que don Vicente es hombre de calidad y que ha dejado un recuerdo gratísimo en la Casa de Castilla, pues ya se sabe que ocupó la presidencia de esa institución durante cuatro años, acaso los más difíciles confrontados por la misma a través de su ya larga historia.

Diversas personalidades

En la presidencia del ágape simpatiquísimo acompañaban a don Vicente Bayón las siguientes personalidades: a su izquierda, don Francisco Sánchez Tamame, actual titular del Centro; don Inocencio Blanco, socio número uno; don Salvador Soler y Cabezas, presidente general del Casino Español de la Habana; Garcilaso Rey, Alvarez, veterano y valiosísimo miembro de la institución; el segundo vicepresidente social, señor Indalecio Cimadevilla; César Fernández Alvarez, segundo vicepresidente del Centro Asturiano de la Habana; Manuel Alvarez Fernández, presidente de Intereses Materiales de la propia institución; don Elías Rada y Cires, expresidente del Centro Castellano; doctor José María Vidaña, abogado consultor de la entidad y socio de honor de la misma; el doctor Gaspar Nodarse, director de la casa de salud del Centro Castellano el doctor Francisco Vega Núñez, Director del Plantel Cervantes.

A la izquierda del festejado se hallaban don Cayetano García Lago, presidente del Centro Gallego de la Habana; José Alonso Franco, vicepresidente Primero del Centro Castellano;; los ex presidentes don Manuel Rabanal y Aleandro Villada; el tesorero social, señor José Llamas Arana; el capitán Zaragozi, que ostentaba la representación del señor Jefe de la Policía Nacional; don Bernardo Pardías López, presidente de honor del Casino Español; Andrés Bargueiras, en representación de José Castro Molina, presidente de «Hijas de Galicia», y don Luis Vidaña Miguelez, secretario de honor del Centro Castellano.

La mujer, factor importante

Un nutrido grupo de damas y damitas honraba sobremanera el ágape en honor de Vicente Bayón. En lugar preferente se hallaban la distinguida esposa del festejado, señora Celia Miranda; Eutiquia Diez de Blanco, Pilar Cantera de Gutiérrez, Sra. de Maldonado, Mercedes de Villada, Francisca Torres de Martínez de la Puente, Pilar Pereda de Castañón, Josefa Vicente de Sánchez, Herminia Ramos de Bayón y Antonia Largo de González.

Otros elementos valiosos

Entre los demás comensales notamos los siguientes caballeros: don Antonio Bayón de Caso, hermano de homenajeado; el secretario general del Centro Castellano, señor Constantino Gutiérrez; el secretario de Propaganda, señor Alejo Mejido; Francisco Montes de Oca, presidente de la Asociación Canaria; Manuel Calvo García, secretario del Centro Gallego; Antonio Bouso, secretario de «Hijas de Galicia»; don Ricardo Veloso, antiguo socio del Centro Castellano y prestigioso hombre de negocios de esta capital; Lorenzo de Toro, otro elemento valioso en el seno de la Casa de Castilla; el señor Eladio Vázquez Ferro, presidente de la Sección de Bellas Artes del Centro Gallego y los siguientes altos empleados de la cervecería Polar: Rogelio Caramés, que representaba al doctor Nicolás Sierra; José Rodríguez, jefe de inspectores, que ostentaba la representación del señor Augusto Feo Lpez; los señores Gerardo Fojo, Emilio Garrido, Federico Marinas y Francisco López.

De la Cervecería Tropical concurrieron: Octavio Portas, que ostentaba la representación de don Julio Blanco Herrera; don Antonio Portas, Pío Peláez Antonio López Ledo, Arturo Cortina y José Antonio López.

Los miembros del Partido Popular Asturiano señores Paulino Fernández Puente, Antonio Méndez, Tomás Montero, José María Sénchez Prendes, José María Martínez y Manuel Méndez y Méndez. Este último es feliz propietario de la mueblería «El Cañonazo», situada en la calle San Rafael, y además figura como candidato a concejal dentro del partido que tiene por emblema el gallo y el arado... Precisamente en el transcurso del banquete alguien vaticinó el éxito más rotundo a Manolín, cuya elección es poco menos que una cuestión de honor para quienes militan en las sociedades hispanas, a muchas de las cuales tanto ha servido éste a través de muchos años.

Dicho esto, continuemos relacionando los asistentes al ágape: Manuel González López, ex presidente de la sociedad gallega «Calvo y Viduido»; Nicolás López, Olegario Castresana, don Venancio Zabaleta, presidente de la «Sociedad Vasco-Navarra de Beneficencia; el presidente de la Asociación de Propietarios de Hospedajes de la Habana, señor Severino Sánchez; el querido ex Presidente, señor José Díaz Bouza; Domingo Hernández Medel, David Castañón, José González, Venancio Merino, Policarpo Muñiz, José Maldonado, alto empleado de la poderosa firma «Cultural, S. A»., el señor Claudio Luelmo, Demetrio Menéndez, León González, Estanislao Gutiérrez, Anastasio Collado, Emilio Cuenllas, Jacinto Gutiérrez y Cesáreo Holguín, popular «cronometrista» de la calle Netuno.

Develamiento de retratos

Como detalle curioso de la fiesta castellana en honor de Vicente Bayón, al comenzar la misma fué develado por el titular del centro el retrato individual de los ex presidentes sociales señores Francisco Sánchez Tamame, Manuel Rabanal, Vicente Bayón de Caso y Elías Rada, así como el de don Luis Vidaña Miguélez, secretario de honor. Dichos retratos, ejecutados magistralmente por Francisco Rodríguez, joven alumno del Plantel Cervantes, pasarán a la galería de honor en que se ha acordado situar la vera efigie de quienes han regido los destinos de la Casa de Castilla. Como es de suponer, la concurrencia dedicó efusivos aplausos a los queridos ex presidentes, y al precoz artista a que hacemos referencia.

Breves discursos

A la terminación del exquisito y abundante menú, hizo uno de la palabra el presidente social, señor Francisco Sánchez Tamame, para exteriorizar su orgullo por la magnitud del acto y por el amplio espíritu de fraternidad que se observa entre los miembros del Centro Castellano.

Saludó a la distinguida representación de las sociedades hermanas, así como a sus queridos amigos los cronistas de sociedades españolas, agregando que Vicente Bayón merece todos los homenajes, ya que su labor en el Centro Castellano a través de cuatro años ha sido inmensa, altamente meritoria. Y termina diciendo que como antiguo compañero del festejado procurará imitarle estrictamente desde el honroso cargo de Presidente de la Casa de Castilla. (Cálidos aplausos.)

Acto seguido habla el doctor José María Vidaña, joven y talentoso letrado cuya devoción al Centro Castellano es generalmente conocida. Este ofrece el banquete en nombre de la Directiva y de la masa social. Glosa, a grandes rasgos, la ejecutoria de Bayón como presidente de la colectividad, Recuerda la fundación del Centro, efectuada en 1909, y agrega que éste ha sido «la casona amable, gentil, cariñosa, que ha permitido a los castellanos inmigrantes creer muy fundadamente que se hallan en el añorado hogar lejano». Dice también que la sociedad es una obra debida a españoles y cubanos, y que año tras año éstos han mantenido en alto el pabellón de Castilla y las banderas de Cuba y España. (Ovación).

Asimismo se refiere Vidaña a lo que significa en el seno del Centro Castellano su gran casa de salud «Santa Teresa de Jesús» y su plantel «Cervantes», dos obras magníficas que muestran de manera elocuente lo que pueden lograr los hombres cuando se unen para construir. Y termina diciendo: «Querido ex presidente: te ofrecemos este banquete con toda el alma; guardad el recuerdo del mismo en lo más recóndito de vuestro corazón». (La concurrencia aplaude prolongadamente a Bayón primero, y felicita a Vidaña, después).

Contestación de Vega Núñez

En nombre del festejado habla a continuación el doctor Francisco Vega Núñez, para dar las gracias más expresivas tanto a los castellanos como a la representación de las instituciones hermanas. Dice que Bayón procuró siempre cumplir con su deber, y que su triunfo ,si lo hubo durante los cuatro años de su presidencia, se debió en gran parte a cooperadores tan valiosos como Francisco Sánchez, Tamame, Garcilaso Rey, José Llamas, Indalecio Cimadevilla y otros castellanos prestigiosos. «Por mediación mía—termina diciendo el doctor Vega Núñez—, el señor Bayón de Caso envía un fuerte abrazo de gratitud a los miembros de la Junta Directiva y a la masa social en pleno. (El auditorio aplaude con vehemencia al meritísimo director del plantel castellano).

Flores para noble dama

En el instante final del acto, los organizadores del mismo, señores Agustín Martínez de la Puente, José Alonso Franco, Indalecio Cimadevilla y José Llamas Arana hicieron entrega de un precioso ramo de flores a la noble señora Celia Miranda de Bayón, esposa del festejado.

La proverbial gentileza castellana cerró así, con broche de oro, la reunión inolvidable.

Fiestas próximas

CLUB DE PERRETEROS: Tradicional Baile de las Flores el sábado por la noche en su palacete de Cerro 1257, amenizado por Cheo Belén Puig, Havana Swing, Orquesta Típica Cubana y Septeto Sonora Matancera.

CASINO DE ALMENDARES Gran Festival de las Flores el sábado por la noche en su propio edificio de la calle 8 y Pasaje A., reparto Buena Vista. Este acto será amenizado por dos famosos conjuntos.

VILLAVICIOSA Y COLUNGA: Banquete de confraternidad social y matinée bailable el domingo a las doce y media del día en los jardines de la cervecería Hatuey, situados en San Francisco de Paula.

CENTRO DE DEPENDIENTES: Banquete en honor de la «Mesa» de Recreo y Adorno el domingo a la una de la tarde en los jardines de la Cervecería Tropical. Luego se celebrará grandiosa matinée bailable, como homenaje a todos los miembros de la institución.

LICEO DE MEDINA: Brillante baile el domingo por la noche en sus amplios y ventilados salones de 23 y D. Vedado, amenizado por Belisario López y Gloria Matancera.

CLUB DEPORTIVO CARMELO: Gran baile el domingo por la noche en su espléndida terraza de Línea y 18, Vedado,, amenizado por la orquesta Mojica y el Quinteto Barcalés.

MISA DE REQUIEM, MAÑANA

En la Capilla central del Cementerio de Colón se celebrará el próximo miércoles, día 8, a las ocho a. m. una misa de requiem, en sufragio del alma de la señora Carmen Peláez Laredo viuda de Elízaga, al cumplirse el octavo aniversario de su sentido fallecimiento.

Para tan piadoso acto invita su hijo, don Enrique Elízaga Peláez, Presidente del Colegio de Corredores Notarios Comerciales de La Habana, y figura prestigiosa del Centro de Dependientes.

HORARIO PRESIDENCIAL EN EL CENTRO «ASTUR»

Por hallarse al frente de la Presidencia del Centro Asturiano el señor Maximino García Alvarez, vicepresidente primero de la institución, advierte éste, para conocimiento general de los asociados y demás personas, que despachará de 9 y media a 10 y media de la mañana todos los días hábiles.

Tomen buena nota, pues, los interesados.

PARA LA MASA SOCIAL DE DEPENDIENTES, LA MATINEE DEL 12 EN «LA TROPICAL»

El domingo próximo se ofrecerá a los miembros de la «Asociación de Dependientes del Comercio de La Habana» una matinée bailable en los jardines de la cervecería «La Tropical». La organiza la Sección de Recreo y Adorno y de ella podrán disfrutar todos los que deseen, presentando a la Comisión de Puerta su recibo de asociado y su carnet de identidad. No rige pensión.

Bajo los árboles de los hermosos jardines, y convenientemente situados en los sa lones allí dispuestos para fiestas de este carácter, actuarán los conjuntos musicales de Cheo Belén Puig, Eddy Lester Gloria Matancera y quinteto Tomé.

Comenzará la fiesta a la una de la tarde. Terminará a las seis. Pero los asociados que deseen disfrutar desde temprano de esta oportunidad, pueden concurrir a «La Tropical» por la mañana.

En ocasión de este baile se ofrecerá a la mesa de la Sección de Recreo y Adorno un almuerzo

GRAN CONCIERTO EL DIA 11

El próximo sábado 11, y en el Anfiteatro Nacional, se celebrará el gran concierto organizado por el Círculo de Bellas Artes, donde se presentará como solista al minente maestro y compositor cubano, Carlos Fernandez Vilá —gran amigo de los españoles— quien interpretará el concierto en la menor, de Grieg, Opus 16, siendo acompañado por la banda de la Marina de Guerra Constitucional dirigida por el laureado maestro, capitán Armando Romeu y Marrero.

El acto dará comienzo a las 8:30 p. m., prometiendo ser un gran acontecimiento artístico. Al éxito de este concierto viene contribuyendo gentilmente la «Excelsior Music Co.».

EL SECTOR DE VIAS RESPIRATORIAS ES ATENDIDO CON ESPECIAL ESMERO EN EL SANATORIO DEL CENTRO ASTU

En la casa de salud «Covadonga» se atienden con igual interés todas y cada una de las especialidades que allí se brindan, pero hay algunas que por su particularidad e importancia merecen, si no mayor dedicación, sí un valor más inmediato: tal es la de enfermedades de las Vías Respiratorias, tan delicadas y que, como la de Cardiología, resulta de vital interés para el organismo.

En el sanatorio del Centro Asturiano hay dos ilustres galenos dedicados a la atención de esta especialidad.

El equipo con que cuenta abarca un pneumotórax y su juego de trocar, y dos juegos más para extracción y tratamiento de procesos supurativos pleurales, así como para realizar punciones exploradoras; un toracoscopio de Koriles, con máquina eléctrica, para hacer resecciones de adhesiones intrapleurales; un fluoroscopio para uso exclusivo de esta especialidad; y todo el equipo menor necesario en estos casos.

Viene el orden clínico, donde ciencia y capacidad juegan todo importante papel, y en él, precisamente, es donde acusan todo su valor ambos especialistas, como lo demuestran los resultados que obtienen. lo terapéutico, las medicaciones todo género—fórmulas, patentes medicinales e inyectables—se complementan con una dieta apropiada un régimen de vida conveniente tanto en el enfermo hospitalizado como en el de consulta externa. Claro está que en esta especialidad todo se refiere a casos graves; también los hay incipientes y leves; pero justamente, es el acierto diagnosticarlos y la energía combatirlos lo que pone a prueba la capacidad de esos galenos.

Estos triunfos, traducidos en alta por curaciones, son los que ponen de manifiesto la buena fama de que disfruta la formidable casa de salud «Covadonga».

LA SOCIEDAD DE TEVERGA, PROAZA Y QUIROS TIENE CARTERA UNA JIRA ESPLENDIDA. EL SECRETARIO, INFORM

La progresista sociedad «Unión de Teverga, Proaza y Quirós, en su próxima junta últimará acuerdos referentes al día hora y lugar en que se celebrará la jira proyectada. Así nos lo dice el secretario, señor José María Díaz, en los expresivos párrafos que van a continuación:

«Me es grato participarle que nuestra querida sociedad «Unión de Teverga, Proaza y Quirós», en su reunión próxima, ultimará acuerdos acerca de la jira proyectada para la presente primavera, según ya usted se dignó hacer público en su leída crónica de sociedades españolas.

Este año tenemos especial interés en que la fiesta sea rumbosa, tanto en lo que afecta al almuerzo-banquete como en lo que respecta a la romería, la que tendrá atracciones de sabor netamente asturiano.

Los directivos y socios en general están dispuestos a trabajar porque así sea, máxime contando con la ayuda eficaz y sincera que, sin duda, nos ha de prestar el Socio de Mérito y Secretario Fundador de la institución, señor José Vázquez García, propagandista incansable de la «Unión».

Y digo esto porque el amigo Vázquez, después de una larga enfermedad, que sufrió con paciencia y resignación sin iguales, ya se halla en franca mejoría, y como quiere entrañablemente a la sociedad que —él—cual ninguno—ayudó a constituir, es de esperar que ahora meta el hombro como él sabe hacerlo.

¡Qué ejemplar es el consocio Vázquez en sus adversidades! ¡Cuántas veces desde el lecho del dolor me aconsejaba y hasta me dictaba las cartas, diciéndome siempre que tratase bien a los cronistas, y muy principalmente a los señores Posada y Presno, colaboradores constantes de la «Unión». Y que de su enfermedad no diese cuenta, pues él quería sufrir los males solo y no molestar a nadie. A nadie, por su propia culpa...

El señor Vázquez ya se encuentra relativamente bien y, sin su asentimiento, doy yo la noticia, para conocimiento y satisfacción de tantas y tan buenas amistades con que cuenta en la colonia asturiana.

Debemos felicitarnos pues, todos sus amigos por la completa mejoría del compañero, y los socios de la triple «Unión» muy particularmente pues sabemos lo que siente el amigo Vázquez por la sociedad lo mucho que ha de hacer por darle realce a nuestra próxima jira.

ANDRES HERNANDEZ, NUEVO PRESIDENTE GENERAL DE LA GRAN ASOCIACION CANA

En la Asamblea de Representantes de la Asociación Canaria celebrada el domingo último fué designado el siguiente Comité Ejecutivo, al cual deseamos muchos éxitos:

Presidente general, Andrés Hernández Rodríguez; primer vicepresidente, José Ana Cubas Pérez; segundo vicepresidente, Pablo Alvarez de Cañas; tesorero, Francisco Solís; vicetesorero, Modesto Suárez; presidente de la Sección de Sanidad, Antonio González Hernández; vicepresidente, Francisco Montes de Oca Macías; Presidente de la Sección de Cultura, Dr. Tomás Felipe Camacho; vicepresidente, Jenaro Artiles; presidente de la Sección de Recreo y Adorno, Antonio Cobos Boligán; vicepresidente, Miguel Falcón Henríquez; Presidente de la Sección de Propaganda, Aurelio Martínez; vicepresidente, Eusquio Remedios Morales; presidente de la Sección de Fomento, Valentín Rodríguez Gómez; vicepresidente, Victoriano Carrillo; presidente de la Sección de Intereses, José Delgado de la Fe; vicepresidente, Mario Vázquez Grass.

PURIFICADOR SAN LAZARO
Medicina insuperable para el

reumatismo, malos humores, erisipela, herpes, arterio-esclerosis (vejez de las arterias y venas)
Positivo mitigador de achaques de la vejez.
33 años de éxitos constantes son su mayor garantía

DEPRESION - CANSANCIO
NEUROSINE PRUNIER
en granos.
RECONSTITUYENTE DEL SISTEMA NERVIOSO
ASNIERES (Seine) y Farmacias

Partagás
EL CIGARRO QUE GUSTA MAS.

LA CENTRAL FOSFORERA
AVISO AL COMERCIO

Deseamos poner en conocimiento de los comerciantes detallistas ciertas irregularidades con respecto a los FOSFOROS.

Como quiera que existe un desconcierto en la venta de los mismos, hay quienes aumentan los descuentos rebajando, en cambio, la cantidad de fósforos por caja, así como el número de cajitas por gruesa, que debe ser de 144, como es sabido.

Nosotros, en beneficio de los comerciantes y del público en general y de acuerdo con la seriedad que debe ser característica de todo industrial, queremos dar a conocer lo siguiente, ya que el público debe recibir lo que en realidad paga.

Las cajas cuyo precio es de 2 centavos, deben contener 48 fósforos; las de 3 centavos, de 90 a 95 fósforos, y las de 5 centavos, también de 90 a 95 fósforos gruesos, pesando a su vez: 3.1/2 libras, 4 libras 14 onzas y 6 libras 7 onzas por gruesa, respectivamente.

Si cada peso que paga el consumidor por un artículo se compone de 100 centavos, es de estricta justicia que cada uno de esos centavos reciba la adecuada compensación en peso, medida o cantidad de la mercancía que adquiere.

ACEBO & CIA.

M.E.C.D. 2016

POCO SATISFACTORIO EL BALANCE DEL PACTO GERMANO-RUSO

EN GINEBRA Y BELGRADO SE TEME QUE ESTALLE LA GUERRA EN EL MEDITERRANEO

El alto mando alemán comunica que otro gran acorazado enemigo ha sido alcanzado por una bomba de aviación

Centenares de camiones, abandonados en Noruega por las tropas en retirada han sido ocupados por los alemanes. Las fuerzas del Reich han ocupado otras ciudades noruegas

(NOTICIAS DE ORIGEN ALEMAN)

BERLIN, mayo 6. (Transocean).—El alto mando militar alemán comunica hoy, lunes, por la mañana: «También durante el día de ayer intervinieron las fuerzas de la aviación alemana en los ataques contra las unidades navales enemigas que habían sido localizadas por la aviación de reconocimiento en aguas de Harstad y Narvik, así como contra las tropas enemigas en el sector de Narvik.

Según las primeras noticias fué alcanzado un acorazado enemigo, anclado en Narvik, por una bomba de grueso calibre. Densas humaradas mostraron los efectos de la metralla. En el ataque contra un campamento militar enemigo, hizo explosión un depósito de municiones».

Fraternizan noruegos y alemanes en Namsos.

ESTOCOLMO, mayo 6. (Transocean).—El diario «Dagens Nyhster» informa desde la zona de Namsos, que se suele ver a los soldados noruegos conversando con los alemanes en un espíritu de franco compañerismo.

No se puede ver, por ningún lado, tendencia de animosidad o enemistad.

Próximas transacciones comerciales entre Suecia y Rusia.

ESTOCOLMO, mayo 6. (Transocean).—El diario «Stockohlm Tidningen» informa hoy, lunes, desde Moscú, que los centros de dicho capital esperan la próxima intensificación del intercambio de mercancías entre la URSS y Suecia.

Espéranse las transacciones correspondientes en un futuro próximo.

Unas declaraciones de Tessan que dan pábulo a la creencia de próximas acciones en el Mediterráneo

GINEBRA, mayo 6. (Transocean). Una declaración del ex Secretario del Quai D-Orsay, Francois de Tessan, vino a alimentar nuevamente el temor sobre una acción de los aliados en el Mediterráneo.

Tessan manifestó que Francia e Inglaterra estaban dispuestas a no dejarse sorprender en el Mediterráneo. En esta relación puso de manifiesto también Tessan el empeoramiento reciente de las relaciones con Italia, diciendo, según «Suisse», que la posición italiana es hoy precisamente opuesta a la que tuvo hace 25 años, al lado de Inglaterra y Francia.

Ocupan los alemanes cientos de camiones abandonados.

ESTOCOLMO, mayo 6. (Transocean).—El diario «Dagens Nyhster», publica hoy, lunes, una crónica relacionada con la ocupación de la ciudad noruega de Snasa, situada a cincuenta kilómetros al nordeste de Steinkjeas.

Dice que trescientos cazadores de montaña alemanes se apoderaron de la ciudad y después de pocas horas se encontraban bajo su control todos los edificios e instalaciones públicas.

En la vía pública se ven grupos de soldados alemanes y de la población noruega conversar tranquilamente y ningún detalle se ve que señale animosidad o enemistad de parte alguna. Las tropas alemanas están excelentemente equipadas. Según dice el diario, expresamente, es sumamente correcta la actitud y el comportamiento de los soldados alemanes frente a la población civil de Noruega.

Aparte de otros muchos materiales de guerra, se apoderaron los alemanes en el sector de Snasa de cientos de camiones abandonados en su retirada por las tropas aliadas.

Ejercicios de tiro antiaéreo en Bucarest.

BUCAREST, mayo 6. (Transocean). El comandante militar de Bucarest general Argescanu, ha dispuesto para el 7 de mayo los ejercicios de antiaéreas en la capital. La prueba se realizará de las once de la mañana a las dos de la tarde.

Salió de Bucarest el ministro de Comunicaciones italiano Venturi

BUCAREST, mayo 6. (Transocean.) El ministro de Comunicaciones italiano, Venturi, abandonó esta capital después de tres días de permanencia. Lo despidió en la estación el ministro de Comercio y Comunicaciones húngaro, Varga.

Huyen los británicos en dirección a las montañas.

ESTOCOLMO, mayo 6. (Transocean).—El diario «Stockholm Tidningen» comunica hoy, lunes, que a raíz de las informaciones, no confirmadas, pero de fuente fidedigna, se encuentran oficiales y soldados ingleses al norte de Narvik, en franca huída en dirección a la montaña Los diarios hacen ver que después de la retirada de las fuerzas aliadas, de Namsos y Andalaness, quedan libres los nutridos destacamentos alemanes en el sector de Treendelang, que pueden intervenir ahora eficazmente en Narvik. Nada se sabe en Estocolmo hoy, lunes, sobre un desembarco de tropas inglesas y francesas en el norte de Noruega.

Prevése en Roma el abandono de la calidad de no beligerantes

BELGRADO, mayo 6. (Transocean). «En Roma se preve el abandono de su actitud de no beligerante, caso de que las potencias occidentales provoquen una complicación en el sureste de Europa, según comunican al diario «Politika», desde Roma. «Simultáneamente, prosigue el diario en otro titular, créese en la posibilidad de una pronta mejora de las relaciones italo-soviéticas» caso de la entrada en la guerra de Italia. Cuenta Roma, según el diario, con la estricta neutralidad de los Balcanes y la URSS, cuyos países tienen tan poco motivo para cambiar su actitud, como Italia tampoco cambiaría su punto de vista en relación a ellos.

Stowe, un periodista que alcanzó el calificativo de héroe durante la pasada Gran Guerra europea, relata la ocupación de Noruega, que él ha vivido

Dice que el trabajo realizado por la Quinta columna fué perfecto, y que solo 2 incidentes: el del **Emdem** y los submarinos pudieron fracasar el golpe si los ingleses acuden con mayor rapidez

(De nuestra redacción en N. York)

NUEVA YORK, (Exclusivo).—En el semanario ilustrado «Life», Lelan Stowe, cuyos despachos de Finlandia y de Oslo han sido considerados los más interesantes y rápidos que se hayan escrito sobre la guerra, refiere detalladamente cómo tuvo lugar la invasión alemana de Noruega y cómo las tropas alemanas estuvieron en puertos noruegos dos semanas esperando la orden de Berlín para desembarcar y ocuparlos militarmente.

Es un relato impresionante de un periodista veterano, que vió en Oslo la llegada de dos batallones nazis, y, con la cooperación de oficiales noruegos pro nazis y de la policía local, ocupar una ciudad de casi 300,000 almas sin disparar un solo tiro. El artículo de Stowe es así:

—La ocupación alemana de Noruega comenzó realmente el 24 de marzo, cuando buques mercantes alemanes entraron en puertos noruegos y fondearon allí, con varios batallones de soldados bien armados bajo sus cubiertas, y con sus bodegas repletas de carros de asalto artillería de varios calibres, armas automáticas de todas clases y toneladas de municiones. El día 9 de abril, poco después de la media noche, esos soldados desembarcaron en Narvik, Trondheim, Bergen, Christiandsun y Stavanger. En Oslo hubo algunos contratiempos; pero la ocupación se llevó a cabo casi al mismo tiempo que en los otros puertos principales de Noruega.

—Una semana antes de desembarcar en Oslo los alemanes, estaba yo en Estocolmo esperando salir de un momento a otro para Riga. Entonces leí algo en el «Daily Telegram» de Londres que me hizo pensar que sería más provechoso abandonar mis planes, e ir en seguida a Oslo. Dos corresponsales americanos y uno inglés acababan de salir para Noruega por el ferrocarril de Narvik; pero mi intuición me aconsejó ir a Oslo primeramente.

—Edmund Stevens, corresponsal del «Christian Science Monitor», que había estado conmigo en toda la campaña de Finlandia, quería ir con los tres colegas a Narvik; pero yo lo persuadí a acompañarme a Oslo. Llegamos a Oslo el jueves 4 de abril y encontramos allí a un solo corresponsal norteamericano, quien estaba en vísperas de salir para Suecia. Este compañero nos aseguró que habíamos llegado tarde a Noruega.

Los primeros indicios del peligro

—Desde el jueves hasta el domingo, las cosas marcharon con tanta calma, que casi llegué a creer que mi compatriota tenía razón. El café del Gran Hotel estaba atestado de jóvenes alegres y de muchachas encantadoras. Todo el mundo se divertía, era una de las ciudades más prósperas de Europa y nadie pensaba en la guerra. El domingo por la noche tuve la primera indicación de que se estaba tramando algo contra Noruega en Berlín.

—Estábamos cenando en casa de Raymond E. Cox, el Primer Secretario de la Legación Americana y la esposa de un alto dignatario periodista noruego que estaba presente, me preguntó si había oído algo sobre la extraña película que fuera exhibida el viernes anterior en la Legación alemana.

«No era comida de etiqueta —me dijo— pero en las invitaciones mencionaron que se llevasen corbatas blancas y condecoraciones. Todos los funcionarios del gobierno y los altos oficiales del ejército y la marina quedaron invitados; pero como las invitaciones fueron enviadas el miércoles, muchos de los Ministros no pudieron asistir. Como 200 personalidades se reunieron allí, y durante más de una hora estuvieron viendo las vistas de los bombardeos aéreos de Polonia. Al final, todo el mundo estaba en silencio; sólo un joven nazi aplaudió.

Una advertencia singular

«Entonces el doctor Kurt Brauer, ministro alemán en Oslo, con mucha afabilidad preguntó a los concurrentes si les había gustado la película. Mientras se servía el champagne, el doctor Brauer dijo que la película era educativa y tenía alto valor como propaganda de paz. Aquí se ve —dijo— lo que sucede a los pueblos que tienen la audacia de oponerse a los destinos de alemania.

—De regreso al hotel, pregunté a Stevens: «¿No te parece que la fiesta de la embajada alemana tiene una significación tétrica?» Pensaba cablegrafiar a mi diario en Chicago por la mañana; pero tantas cosas sucedieron el lunes que tuve que abandonar mi proyecto.

—A las seis de la mañana de ese día, los Ministros de Francia e Inglaterra informaron al Profesor Halvdan Koht, Ministro de Relaciones Extranjeros de Noruega, que los aliados habían puesto minas entre Narvik y Bergen. Todo el día la gente estuvo comprando las ediciones especiales de los diarios. En la reunión del **Storting (Parlamento)** oímos al profesor Koht declarar que los ingleses tendrían que recoger sus minas. Sus palabras fueron oídas en silencio profundo.

—A pesar del incidente, los cafés y clubs de Oslo estaban llenos de gente joven, alegre y próspera aquella noche. La juventud bebía, bailaba y cantaba. Toda esa alegría me pareció fuera de lugar ante la gravedad de los acontecimientos. Viéndolos divertirse, le dije a Stevens: «Estos muchachos no sospechan que tal vez antes de que termine la semana 500 aviones alemanes estarán bombardeando a la ciudad».

—Me acosté poco antes de la media noche. A las 12:35 oí un ruido infernal fuera del Grand Hotel, que está en la Calle Karl Johan y frente a un parque. Stevens vino de su cuarto y me preguntó: «¿Oyes el ruido? Parece que es una alarma antiaérea». Yo tenía sueño y la idea de una alarma me molestó». «Anda a dormir, le dije a Stevens. Deben ser los automóviles que están de fiesta por la calle». Pero las luces de la ciudad se habían apagado y apenas había autos en la calle. Luego supimos que el gobierno ordenó a esa hora la movilización general.

—Volví a acostarme y dormí, con tranquilidad. Poco antes de las siete, sin embargo, me despertó otra alarma. Salí al corredor y me encontré con Urho Toivolá, que había sido jefe de prensa noruega en Finlandia. Toivola me dijo que los alemanes habían presentado un ultimátum a las cinco de la madrugada y que ya habían ocupado todos los puertos noruegos. «El parlamento está en sesión», me dijo. Agregó que el gobierno se había marchado a Hamar y que el rey y la familia real estaban saliendo en ese instante para dicha ciudad. Juntos fuimos a despertar a Stevens y luego bajamos a desayunarnos. Para entonces oímos el rugir de los aeroplanos y nos pareció que estábamos otra vez en Helsinki.

—Corrí a la ventana y le grité a Stevens: «Ahí los tienes. ¡Dios mío! Mira qué bajo vuelan. Parece que van a estrellarse contra las azoteas!»

—Eran cinco trimotores volando a gran velocidad a ras de las azoteas. Rugían como leones hambrientos. La gente en las calles y en las ventanas los miraba con curiosidad. De vez en cuando se oían ametralladoras hacer fuego. Pero los aviones continuaron volando sin hacerles caso.

—Stevens no quiso continuar el desayuno; pero yo no iba a dejar que los alemanes me quitasen el apetito. Además —pensé— tal vez no tenga tiempo de sentarme a comer en el resto del día. Luego subí a mi cuarto, desde la ventana estuve viendo las maniobras de los aviones, el fuego de antiaéreas y oí algunas distantes. Esto continuó durante dos horas y media. En la calle la gente continuaba mirando curiosamente. Parecía que nadie tenía la más mínima idea de lo que puede hacer una bomba.

Se intensifica la tensión

—Llamé por teléfono a mi secretaria e intérprete, la señora Adams Morgenstierne y le dije que tomase nota de los anuncios que se hiciesen por radio. Ella me informó que el Profesor Koht había anunciado la partida del gobierno a las 8:30 a. m. y que el almirantazgo noruego estaba trasmitiendo boletines cada quince minutos. Los alemanes estaban en el estuario de Oslo, y habían desembarcado en Bergen y Narvik. Probablemente también habían ocupado a Trondheim. No comprendí cuál era la idea de esos anuncios.

—Así comenzó aquel día —9 de abril de 1940— y así continuó hasta las 10:30. En ningún caso había en el aire más de cinco aparatos alemanes. La gente esperaba ver centenares y como a las once, no se habían presentado, la gente comenzó a preguntar por los ingleses. «Ya tienen tiempo de estar aquí», decían. «Sólo se toman dos horas de Inglaterra a Oslo y ya los ingleses debieran haber enviado un centenar de aparatos para ocupar el aeródromo», decían. En la tarde no se vieron aviones y al oscurecer la ciudad reanudó su vida alegre y confiada.

—A mediodía vimos a Warren Irwing, corresponsal en Europa de la National Broadcasting Co. Eramos ahora tres los corresponsales americanos en Oslo. Un día más tarde llegó el primer corresponsal sueco. No había ningún otro periodista extranjero en la ciudad.

—No sabíamos lo que había pasado en el país, ni siquiera en el estuario de Oslo, a pocos kilómetros de distancia. El gobierno había requisado todos los autos públicos y no había medio de ir a ninguna parte. Los teléfonos y telégrafos habían sido cortados y no era posible mandar informes al exterior.

—A las 2:30 el portero del hotel me preguntó: «¿Viene usted a ver el desfile de los alemanes?» Llamé a Irwing y Stevens y nos abrimos paso entre la muchedumbre. En el centro de la calle, un hombre gordo, en uniforme alemán, estaba dando órdenes en noruego a los policías. Cerca de él estaba media docena de sargentos alemanes. Volvimos al hotel para ver el desfile desde la ventana. A las 3:03 aparecieron al pie del cerro que es la calle Karl Johan, frente al Palacio Real. Seis policías noruegos montados a caballo iban delante de los alemanes, limpiando la calle de gente.

Una ocupación sin lucha; casi un desfile

—Directamente detrás de la policía, marchaban el jefe alemán, General Nicolás von Falkenhorst y tres oficiales. Luego marcharon los regulares alemanes, de tres en fondo, con rostros de piedra, cargados de equipo, fusiles, ametralladoras y granadas. En un camión llevaban dos cañoncitos descubiertos. Varias veces el General von Falkenhorst devolvió los saludos de los nazis en la acera. A los siete minutos había terminado el desfile. Eran solamente dos batallones desembarcados en la mañana de transportes aéreos en el campo de Fornebo.

—La capital de Noruega había sido capturada por menos de 1.500 alemanes. Como 30,000 hombres de edad militar estaban apiñados en las aceras mirando el desfile. Ni una bomba fué lanzada, ni un solo tiro fué disparado. En cualquier momento ese día, 20 aviones ingleses hubieron podido echar a perder la fiesta alemana. Aun 24 horas más tarde, 50 aviones hubieran cambiado la situación y alterado la historia de esta guerra. Los alemanes actuaron con audacia suprema contando con las demoras del gobierno inglés.

—A las cinco, la estación de radio de Oslo anunció que se había formado un «gobierno nacional» bajo el Comandante Quisling. El idioma empleado era noruego; pero la fraseología era alemana. Al terminar el anuncio, la voz extraña advirtió: «Quien no cumpla las órdenes, será considerado como criminal».

Actitud de la población noruega

—Los jóvenes noruegos oyeron en silencio el anuncio y volvieron a sus cocteles y a su baile. El café estaba lleno, como de costumbre. Por la noche fuí a ver a Quisling, cuya oficina estaba en el cuarto 430 del Hotel Continental. Encontré allí a tres nazis y a un noruego. Quisling, un hombre alto, como de 50 años de edad, me puso en comunicación con el representante de Herr Hitler, un hombre enteco llamado Schoedt. Este me envió a la legación alemana. Era evidente que el gobierno de Quisling carecía de autoridad y que los asuntos de prensa estaban en manos de la legación nazi. Luego supe que cuando Quisling fué ministro de guerra en 1933, había colocado a sus amigos en los puestos estratégicos del ejército y la marina y que esos oficiales no habían sido cambiados por el gobierno socialista que sucedió al conservador en el 33.

—Esto explicó lo sucedido en Noruega. El coronel encargado de la formidable fortaleza de Kongsvinger, lo mismo que el comandante de la fortaleza de Sarpsborg ordenaron a sus hombres que se entregaran. En Sarpsborg 300 alemanes sin disparar un tiro, ocuparon la fortaleza, a pesar de que estaba defendida por 3,000 noruegos bien armados.

Circulan diversos rumores

—El miércoles, 10 de abril numerosos rumores se corrieron por la ciudad. Se decía que los ingleses habían desembarcado en Bergen y estaban avanzando por tren y carretera a liberar a Oslo; que la escuadra inglesa había destruído a la alemana en el Skagerrak y que sus barcos estaban entrando por el estuario; pero nadie sabía a ciencia cierta lo que había pasado a pocos kilómetros de la capital. En el edificio del parlamento, había soldados alemanes cantando canciones bávaras y abajo la multitud los oía con complacencia. Sólo vi a una mujer demostrar aflicción. Esa fué la única cara afligida que vi en los primeros cuatro días de la ocupación alemana.

—En el Grand Hotel los empleados estaban ya dando el saludo nazi a los que entraban; pero todavía no sabíamos cómo los alemanes habían podido pasar frente a las fortalezas que custodian la entrada del estuario. El jueves por la tarde unos 20,000 soldados desembarcaron de siete transportes que llegaron al puerto.

—Por fin el agregado naval americano me consiguió un coche y la señora Morgenstierne fué mi chofer. Aquella mañana vi a un joven noruego, con una mochila a la espalda, esperando un tranvía que partía para el norte. Sospeché que ese joven y otros que iban en la misma dirección iban a reunirse a las fuerzas noruegas que todavía se mantenían fieles al gobierno.

—El joven noruego me contó lo que había sucedido a la entrada del puerto. Su relato confirmó lo que el agregado naval americano, Teniente Hagen y la señora Morgenstierne habían averiguado en Horten. Las fortalezas habían sido inutilizadas por la «quinta columna».

Cómo se preparó el golpe

—El 24 de marzo, quince días antes de la ocupación, la marina mercante alemana fué movilizada para ctuar como avanzada naval. Todos los barcos que hacían el servicio marítimo de Noruega cargaron en Alemania soldados, armas y materiales y procedieron en sus viajes acostumbrados por la costa noruega. A la hora señalada, desembarcaron sus fuerzas que estaban escondidas bajo cubierta y ocuparon los puertos principales.

—Pero el trabajo preparativo comenzó mucho antes. Con la ayuda del jefe nazi en Noruega, comandante Wuisling, los agentes alemanes habían estado distribuyendo millones de marcos entre los oficiales del ejército y la marina y otros funcionarios del gobierno. Esos fondos pagaron enormes dividendos a los nazis.

—En la noche del 4 de abril, día en que yo llegué a Oslo, siguiendo mi intuición, la escuadra alemana levó anclas y salió para Noruega. La gigantesca conspiración estaba a punto de llegar a su desenlace.

—A la 1:30 de la madrugada del 9 de abril, tres buques de guerra noruegos estaban en la base naval de Horten, en el estuario de Oslo. Su comandante recibió órdenes firmadas por el Profesor Koht de no hacer fuego contra la escuadra alemana que llegaría de un momento a otro. El oficial no investigó el origen de la orden sino que llevó a cabo las instrucciones al pie de la letra. Pero unas horas antes había entrado en el puerto el portaminas Olav Trygvason, con averías, y su capitán no recibió las presuntas órdenes.

—Nadie en Oslo sabía la llegada del viejo portaminas, porque como hemos dicho, entró averiado, en viaje de emergencia. Esa coincidencia fué costosa para los alemanes y junto con otra fué la única razón que impidió que el Rey Haakon y sus ministros cayeran en manos de los conspiradores.

Los únicos contratiempos nazis

—A esa misma hora alguien cortó los alambres de las minas eléctricas que protegen la entrada del estuario. Para los conspiradores todo parecía marchar como un reloj. Pero a las 4:30 el crucero alemán Emden y dos submarinos sufrieron una sorpresa. Los tres buques de guerra noruegos los vieron pasar en silencio. El pequeño Claf Trygvason estaba a estribor, sin que los alemanes le hicieran caso. Cuando el Emden estuvo a corta distancia, las baterías Bofors dispararon a quemarropa. El Emden y un submarino de su escolta fueron sepultados en el estrecho. Entonces el jefe de la estación naval de Horten, apresuradamente ordenó al capitán del Olaf a izar la bandera blanca.

—La poderosa base de Horten fué entregada a cien marinos alemanes, aunque seis murieron, cuando algunos noruegos, desobedeciendo órdenes de sus oficiales, les hicieron fuego. A las cuatro de la madrugada del mismo 9 de abril histórico, una hora antes de entregar su ultimátum al Profesor Koht, el ministro alemán y los miembros de su legación estaban en el muelle de Oslo esperando a alguien. Varias docenas de espías que habían engrasado la maquinaria de la conspiración, los acompañaban.

—Edmund Stevens supo luego a quiénes esperaban los oficiales alemanes a esa hora intempestiva. El acorazado Blucher debería llegar hasta el muelle a desembarcar a un almirante, un general, los oficiales de su estado mayor y unos 1,500 soldados para arrestar, antes de amanecer, al Rey Haakon y a todos los miembros del gobierno y del parlamento. Pero el ministro sufrió una decepción. A las 4:15 no se veían señales del Blucher; a las 4:30 el ministro se cansó de esperar y se fué a despertar al Profesor Koht para entregarle el ultimátum.

—El Blucher, minutos antes de las cuatro estaba junto al fuerte de Oscarsborg, confiado en que el previo acuerdo anulaba los cañones del fuerte. Un teniente de artillería, sin embargo, desobedeciendo las órdenes de sus jefes noruegos, ordenó a los artilleros apuntar al Blucher y hacer fuego. Cinco minutos más tarde, el orgullo de la escuadra alemana estaba en el fondo del estrecho, y en sus camarotes estaban los altos oficiales jefes de la invasión. Estos dos incidentes fueron los únicos obstáculos que tuvieron los alemanes en su programa.

—Pero esos dos obstáculos pudieron haber significado el desastre de la invasión, si en Londres se hubiera actuado con rapidez. Esos dos obstáculos mantuvieron a los alemanes en Oslo durante 24 horas en una situación precaria. La ocupación tuvo que hacerse mediante las pequeñas fuerzas que pudieron ser llevadas en aviones. Veinte aparatos ingleses pudieron haber ocupado a Fornebo y estropeado los planes alemanes. La Fuerza Real Inglesa pudo haber impedido el desembarco de soldados alemanes. Pero era evidente que los alemanes, seguros del trabajo de sus agentes en Noruega, contaban igualmente con la inercia enemiga si es que también en Londres, una Quinta Columna —un peligroso Caballo Troyano— no estaba trabajando para impedir que saliesen los aviones para Oslo.

—Lo que sucedió en el Oslo Fiordo en la madrugada del 9 de abril tuvo su repetición en Bergen, en Trondheim, en Narvik. En este último puerto, a 1,600 kilómetros al norte, la ocupación alemana siguió el mismo modelo de la de Oslo. Y aunque Narvik está a mayor distancia de Londres, fué a Narvik donde una pequeña escuadrilla inglesa fué a estropear la fiesta de los invasores.

—En Bergen, solamente 30 marinos alemanes ocuparon la ciudad. En Trondheim, la ciudad más grande de Noruega, solamente 300 fueron necesarios. Un coronel alemán le dijo a Stevens:

«Todo salió como se había proyectado. Solamente pudimos haber fracasado si los ingleses hubieran atacado el martes o el miércoles. En ese caso nuestra expedición hubiera sido un desastre. Pero nuestros jefes sabían que los ingleses no atacarían.

—Si la magia del avance alemán era fascinante, no menos lo era la actitud de la gente en Oslo. Absolutamente nadie protestó; ni un solo paco hizo fuego a los alemanes desde las ventanas. Un corresponsal italiano que llegó el jueves, me dijo: «A principio la gente tenía curiosidad; luego al ver las tropas, se intimidaron; a la semana comenzarán a meditar y dentro de un mes comprenderán lo que les ha sucedido».

—Los jóvenes bailaban y bebían sin sentirse avergonzados. Si alguien les preguntaba por qué no defendían a su patria, respondían: «Aquí nadie tiene preparación militar». Una mujer me preguntó: «Y ahora que los alemanes han ocupado a nuestro país, ¿qué van a hacer los ingleses? ¿Qué van a hacer los americanos?»

—Yo le respondí: «¿Y qué están haciendo ustedes, los noruegos?» La mujer no me contestó.

—Mientras escribo estas líneas, los noruegos tratan de organizarse en alguna forma. Despertados por las escasas y mal armadas fuerzas inglesas, hay muchos que todavía se refugian en las montañas pensando en la defensa.

Un experto inglés dice que Rusia no puede mandar al Reich lo estipulado ni éste enviar máquinas al Soviet

Un capitán inglés ha sido condecorado por el buen éxito que tuvo con sus fuerzas en una sorpresa realizada en el frente occidental contra una patrulla de alemanes

(SERVICIO OFICIAL DE PRENSA BRITANICA)

LONDRES, mayo 6.—«The Economist», semanario que se ocupa de temas económicos, siendo su prestigio mundial, comenta por medio de un corresponsal europeo los diversos aspectos del acuerdo comercial germano-ruso, con datos que demuestran que en un período de seis meses del año 1939 llegaron al 0.4 por ciento las importaciones alemanas desde Rusia.

Como quiera que el total de exportaciones rusas equivale a un montante que oscila del 12 al 1º por ciento del total de las importaciones alemanas, resulta que ni aún con un monopolio absoluto de las exportaciones rusas puede el Reich reponerse de los daños que le inflige el bloqueo aliado, que ha reducido las importaciones alemanas en más de un cincuenta por ciento.

No obstante el acuerdo ruso-germano firmado en agosto pasado, por el que se estipula que Rusia había de enviar a Alemania un millón de toneladas de forraje y de granos, sólo una cantidad muy pequeña de cereales rusos ha llegado al Reich. Sea como fuere, seis meses de cooperación comercial ruso-germana ofrecen un balance muy poco satisfactorio para Alemania.

Uno de los aspectos más importantes del acuerdo, es la ayuda que Alemania se compromete a prestar para la mejora de las vías de comunicación rusas. Pero los alemanes no pueden desprenderse del número proporcional de técnicos que exige esta ayuda a los Soviets, debido a que el mismo Reich los necesita, aunque tampoco podría permitir que los obreros preparados se ausentaran. Las posibilidades de venta de maquinaria al Soviet son pocas, pues la falta de materias primas y la concentración del trabajo en la producción de armas y municiones no dejan apenas manos disponibles. Ni siquiera puede Alemania darle a Rusia las facilidades de crédito, por la falta de divisas extranjeras y de oro que el mismo Reich experimenta.

Aun cuando las normas de la vida en Rusia siguen siendo bajas, todavía el surplus de mercancía resulta mucho más pequeño que lo era antes de la campaña nacional para mejorar la producción.

Visitas del Ministro de Relaciones noruego

LONDRES, mayo 6.—El profesor Koht, Ministro de Asuntos Exteriores de Noruega, actualmente en Londres, visitó hoy, acompañado del Ministro Plenipotenciario de Noruega a Lord Halifax en sus oficinas del Foreing Office. Posteriormente, el profesor Koht visitó al Primer Ministro, Neville Chamberlain, en su residencia del número 10 de la calle Downing.

Sorpresa de una patrulla alemana

LONDRES, mayo 6.—Se anuncia, oficialmente que ha sido concedida la cruz militar al Capitán Mark E. Fisher quien al mando de una patrulla del regimiento de Warwickshire, llevó a feliz término una audaz emboscada contra el enemigo en el Frente Occidental. El Capitán Fisher penetró con sus soldados más allá de las líneas enemigas, a una distancia de una milla, y allí se situaron en acecho esperando la llegada de la patrulla nazi. Siguió una refriega, en medio de la cual, el enemigo se dió a la fuga dejando en poder de los ingleses informaciones de gran interés.

Inglaterra desea mantener buenas relaciones con Italia

LONDRES, mayo 6.—El Embajador británico en Italia, llegará a Roma esta noche, demostrando así, de manera positiva, el deseo del Gobierno británico por mantener buenas relaciones con Italia, patentizado en los momentos en que la Gran Bretaña se siente obligada a tomar ciertas medidas de precaución bélica en el Mediterráneo. La necesidad de estas preocupaciones se basa en le actitud tomada por ciertos sectores de la prensa itala y a las recientes manifestaciones anti-británicas por parte de algunas personalidades italianas.

Ven la posibilidad de que E. Unidos se unan a los aliados

El corresponsal de un diario del Canadá en la capital, así lo informa

MONTREAL, mayo 6 (Exclusivo).—Ed Hadley, corresponsal en Washington del "Montreal Daily Star", ve la posibilidad de que Estados Unidos se una a los aliados en caso de que Mussolini entre en la guerra al lado de Alemania.

En un despacho de Washington Hadley dice que es opinión de los observadores neutrales en la capital de Estados Unidos, que el Embajador americano en Roma, William Phillips, en su reciente conversación con Mussolini le hizo saber la posibilidad de que Estados Unidos también entre en la contienda, si Italia abandona su actual posición de no beligerancia.

"No hubo improvisación ninguna en la visita de Phillips al Duce—dice Hadley.— "Mientras que Italia es la aliada oficial de Alemania, Estados Unidos lo es extraoficial de los aliados, en virtud de la comunidad de intereses entre este país y los aliados."

Hadley agrega que el Gobierno de Estados Unidos hace todo lo posible por impedir que la guerra se extienda en Europa y que la supuesta advertencia del Embajador Phillips a Mussolini fué hecha con la intención de impedir que el Duce se lance en una aventura que pudiera, tarde o temprano, arrastrar también a Estados Unidos. En igual sentido, Myron Taylor, Embajador ante el Vaticano, ha solicitado los buenos oficios de Pío XII, para contener al Duce.

Entre tanto las conversaciones entre el Canadá y Estados Unidos sobre problemas de defensa mutua han comenzado ya, según el citado diario de Montreal. En su reciente visita al Presidente Roosevelt, el primer ministro Mckenzie King habló con Roosevelt sobre la forma de dar un sentido práctico a la promesa hecha por el Presidente en Agosto de 1938, en un discurso en Kingston, Ontario, de defender al Canadá en caso de que el Dominio fuese agredido.

HUNDIDO UN DESTROYER

LONDRES, mayo 6. (Havas).—El Almirantazgo británico anunció esta noche que el contratorpedero polaco «Grom» fué hundido por una bomba aérea.

Durante la campaña de Polonia burló el «Grom» la vigilancia naval alemana en el Báltico, insorporándose a la escuadra aliada.

Chamberlain está listo a defender la vida del Gobierno

Prepara su fuerza política para el debate que durará 2 días en la Cámara inglesa

LONDRES, mayo 6. (AP).—El primer ministro Chamberlain, que ha tenido los destinos de la Gran Bretaña desde Munich a Namsos, prepara, esta noche, sus fuerzas políticas para la lucha que sostenedrá en defensa de su existencia como gobierno en el Parlamento, al mismo tiempo que los aliados dan cuenta de la pérdida de tres destroyers en la campaña de Noruega, cuyo fracaso ha puesto en peligro al Gabinete inglés.

El anciano estadista abrirá mañana un debate en la Cámara de los Comunes, que durará dos días, con una larga declaración acerca de los asuntos de Noruega. Defenderá y explicará el revés militar británico, con el fin de frustrar la ofensiva que se desatarse contra el primer ministro y su gabinete.

Con el fin de contrarrestar las demandas de la oposición, que pide un nuevo Gobierno, llegando algunos a mencionar al Vizconde Halifax, actual ministro de Relaciones Exteriores, como la persona más indicada para asumir la jefatura del Gabinete, el primer ministro anunció que se concederán más amplios poderes todavía a Winston Churchill, presidente de la comisión ministerial para la ordinación militar.

Los observadores políticos creen que el Gobierno conservador podrá capear el temporal, pero que en lo futuro hallará a una oposición dispuesta a combatir todas sus medidas.

Además de los tres destroyers, cuyo hundimiento anunciaron hoy los Aliados, el Almirantazgo dijo que de los pesqueros ingleses armados —el «Premo, Hércules» y «eLonara»,— uno de ellos con nueve tripulantes, se han perdido, las esperanzas de su posible retorno, en vista del mucho tiempo que hace no se sabe nada de ellos.

Los tableteos de las ametralladoras y las explosiones oídas en la costa sudeste de Iglaterra durante el día hacen creer que los cazas de Reales Fuerzas Aéreas han redoblado los esfuerzos de los aviones alemanes por atacar a ese sector.

Acerca del puerto de Narvik, en los centros oficiales ingleses nada se conocía hoy. Dícese, que las tropas aliadas tienen sitiados en ese sector entre 3,000 a 4,000 alemanes, los que se encuentran en el puerto mismo desde algunas roras después de comenzar la invasión Noruega.

El Ministerio del Aire anunció que dos hidroplanos ingleses, tipo Sunderland, resutaron averiados por fuego de las ametralladoras alemanas frente a Noruega, pero niega que dos bombardeadores Blomheim hayan sido derribados frente a Holanda.

DOS HIDROPLANOS INGLESES AVERIADOS FRENTE A NORUEGA

LONDRES, Mayo 6. A(P).—El ministerio del Aire dice que dos hidroplanos ingleses resultaron averiados por fuego de ametralladoras en su puesto de anclaje, frente a la costa noruega, en el día de ayer.

Niega el ministerio la noticia alemana de que dos bombardeadores británicos hayan sido derribados.

En los centros oficiales se dice que es absolutamente incierto el comunicado que dió a la prensa la agencia Alemana DNB anunciando que las tropas británicas se proponen invadir a Grecia.

enemigas que permanezcan en la región de Andalsnes serán aniquiladas.

El órgano de Hitler, el periódico «Volkischer Beobachter», declara, abiertamente, que «el enemigo ya ha sido decisivamente derrotado en Noruega».

«Los desembarcos enemigos en Molde —declara— fueron un fracaso».

EFICACIA DE LA AV

La prensa nazi conviene en que la aviación alemana y las unidades aéreas permitieron que el ejército alemán realizase con una envergadura con... inaudita. Añaden los periódicos de todas partes «que los aviones de bombardeo han quebrantado la resistencia, facilitando al mismo tiempo la ofensiva de la infantería».

«Las pérdidas...» Berliner Zeitung: El mismo ... perdió 25 transportes y ... campaña. «Ni ... fueron ... siendo ... en ...

...frieron pérdidas adicionales. Un crucero recibió un blanco directo en la popa, que provocó un incendio y una formidable explosión. Un mercante inglés fué hundido y otros seis recibieron averías gruesas.

«Ayer fueron ... abados seis ... ingleses ...

...mano no hubiéramos podido ... destroyers, tres submarinos, ... nada sin la cooperación ... cinco auxiliares».

«... buques de guerra — ... dos por ataques ... ministros fué ...

...aglés ...

...

...

VENCE HOY EL DESCUENTO POR FINCAS URBANAS

LAS TAQUILLAS RECAUDADORAS PERMANECERAN ABIERTAS TODO EL DIA A LOS CONTRIBUYENTES

Visitaron al Alcalde los doctores Beruff Mendieta y Raúl G. Menocal. Se pagaron ayer nóminas de Abril por más de 80 mil pesos. Se niega un contratista servir materiales al Municipio

Con el alcalde doctor Orosmán Viamontes, celebró una entrevista en la mañana de ayer, en el salón de los espejos del Palacio Municipal, con el ex alcalde doctor Beruff Mendieta, a quien acompañaba el doctor Raúl G. Menocal.

La entrevista duró más de una hora, y al retirarse los visitantes, informaron que el alcalde daría cuenta de lo tratado, en el día de hoy, martes, en que se resolverá el problema allí presentado.

El doctor Viamontes, a insistencia de los reporters, ratificó lo expuesto por el doctor García Menocal, aclarando, sin embargo, que la visita, aunque de cortesía, fué extendida hasta abordar algunos asuntos políticos, sin que en éstos tuvieran conexión con las mil quinientas cesantías dictadas últimamente entre los jornaleros del Acueducto de Albear, dado que eran indispensables, sin entrar para nada en la medida la situación política actual; pues se han debido a las necesidades administrativas que confronta el Municipio.

Un contratista se niega a servir materiales

El alcalde informó también a los reporters, que contra todo lo que se esperaba, el señor Lucas F. Viera se había negado a servir distintos materiales de ferretería para el Acueducto de Albear, a igual precio que hasta ahora venía haciéndolo como contratista de la administración municipal; pues recientemente se le hizo un pago de más de 20 mil pesos por adeudos que con él había pendiente.

Me veo en la necesidad—dijo el doctor Viamontes—de pedir precios en plaza para adquirir dichos materiales al contado, y creo que los obtendremos a mejor precio en esa forma. Sin embargo, es lamentable que un contratista se niegue a servir a una administración que viene cumpliendo con todos sus compromisos, y más los artículos indispensables para el buen funcionamiento del Acueducto de esta capital.

Ochenta mil pesos pagó el alcalde de haberes ayer

El doctor Orosmán Viamontes, dijo a los reporters, que se había dispuesto el pago de más de 80,000 pesos, de haberes correspondientes al mes de abril último, así como la total liquidación de los atrasos del mes de marzo, cobrando los empleados de Impuestos, Servidumbre, Secretaría, Tesorería, Contaduría, Urbanismo, Cultura, Consultoría, Administración del Acueducto, Cajas de Cadáveres, y un grupo de Nominillas.

En su mayoría estos cheks serán entregados hoy martes a las nueve de la mañana.

Gestionan el cobro los bonistas

Con el Delegado del Gobierno, concurrió al Ayuntamiento, entrevistándose con el Alcalde, el señor José Agustín Ariosa, Administrador del Royal Bank of Canadá, de esta capital. Informaron a los periodistas que la visita obedecía a una gestión sobre el cobro de las láminas del Acueducto de Albear, que se encuentran en poder de los bonistas.

Además, dijeron que quedaban altamente complacidos de la gestión administrativa del doctor Orosmán Viamontes como alcalde municipal de La Habana, desde cuyo cargo está demostrando competencia y deseos de acertar, cumpliendo con las obligaciones de la administración, a pesar—añadieron—de que al tomar posesión le habían entregado exhausto el Tesoro Municipal.

Vence hoy martes la bonificación por fincas urbanas

Se ha dispuesto por el alcalde Municipal, que las taquillas recaudadoras del Ayuntamiento, permanezcan abiertas hoy, martes, mientras se encuentre un contribuyente que concurra a pagar sus cuotas por fincas urbanas, ya que vence el plazo de bonificación con el cinco por ciento de descuento, y que mañana comenzará a cobrarse en el plazo voluntario.

Pagarán hoy más haberes de abril en el Municipio

Por último, cuando el Alcalde doctor Viamontes se retiraba de su despacho ayer, dijo que se proponía continuar hoy los pagos de haberes del mes de abril, liquidando también la segunda quincena de «jornaleros» del Acueducto, del mes de febrero; Jornaleros de los Tanques de Palatino y de los Fosos Municipales.

OFRECERAN ALMUERZO GRATIS A 60 NIÑOS EN EL CENTRO ESCOLAR "FRANCISCO ZAYAS"

Quedó inaugurado ayer este servicio. Se dará a conocer un cambio en el acto personal de la Secretaría de Educación. Mañana se ofrecerá una conferencia en Higiene Escolar

Quedó inaugurado ayer el almuerzo escolar en la Escuela Francisco Zayas Alfonso, de Cuatro Caminos.

Se ofrecerá diariamente a los niños más necesitados de los matriculados en dicho centro y participarán del mismo sesenta en total.

Al acto oficial que se llevó a cabo con tal motivo concurrió la señorita Lucía Lavastida, Jefa y animadora del negociado del Desayuno Escolar de la Secretaría de Educación.

El doctor José María Chacón y Calvo, presidente del patronato organizado en dicho plantel, cooperó con verdadero entusiasmo para que el almuerzo escolar fuese una realidad.

Los vecinos y vaqueros de la comarca brindaron viandas y leche abundante.

Se sirvió a los escolares picadillo de ternera, harina, ensalada de pepinos, yuca y un vaso de Bobak.

Se dará a conocer un nuevo cambio de personal

De un momento a otro se dará a conocer en la Secretaría de Educación un nuevo cambio del alto personal.

Los decretos referentes a dichos cambios se encuentran a la firma del Presidente de la República, doctor Federico Laredo Bru.

El doctor Adalberto Ruiz Montaño declaró que nada se diría hasta que no se encuentre firmado.

Por dicho movimiento serán reintegrados a sus cargos de origen algunos de los funcionarios que vienen prestando servicios en comisión y otros serán trasladados para otros departamentos.

Obtiene un premio de cuatro mil Liras un becado de la Secretaría

Un premio de cuatro mil liras obtuvo en Roma un becado de la Secretaría de Educación.

Se trata del pintor cubano Armando de la Torre y Orille y lo conquistó en una exposición que tuvo lugar en la capital de Italia.

El pintor citado presentó en dicha exhibición cuatro obras, mereciendo todas grandes elogios de la crítica y el público.

También se obsequió al señor Armando de la Torre con un viaje en coche de lujo, de ida y vuelta, a la ciudad de Bologna, para que expusiera sus cuadros al lado de las obras de grandes pintores de Italia.

Tomó posesión el maestro Fernando Alonso

El maestro Fernando Alonso, distinguidísimo profesor de Esgrima y persona bien conocida en nuestros círculos deportivos, tomó ayer tarde posesión del cargo de Inspector General de Educación Física de la Secretaría de Educación.

Fué designado el maestro Alonso para dicho cargo, por un decreto del Presidente de la República, doctor Federico Laredo Bru.

El señor Raúl Díaz Argüelles, que lo venía desempeñando, se encuentra disfrutando de licencia electoral.

La designación del maestro Fernando Alonso ha sido muy bien acogida en nuestro mundo deportivo, en el que se le admira por su capacidad y en el que disfruta de verdaderas simpatías.

Mañana se ofrecerá una conferencia en Higiene Escolar

Mañana, miércoles, se brindará una conferencia en el Dispensario Central de Higiene, Escolar, situado en Monte número 1117.

Estará a cargo del doctor Virgilio Rodríguez Nache, delegado del Gobierno del Perú que está recorriendo los países de Sur y Centro América para conocer la organización de los servicios odontológicos escolares.

La disertación del doctor Rodríguez Nache será sobre profilaxis y las palabras de presentación estarán a cargo del doctor Aníbal Herrera y Franchi Alfaro, Director de Higiene Escolar de la Secretaría de Educación.

El Club de Salud Escolar

La señora Angeles Vega Aguilera, comisionada del departamento de Higiene Escolar, está rindiendo una eficiente labor de divulgación por las escuelas públicas.

Su misión va encaminada a establecer delegaciones del Club de Salud Escolar, entidad creada por el citado departamento para que los niños tomen intervención directa en la divulgación profiláctica.

Necesita una reparación la escuela General Alemán

La escuela pública número 10 «General Alemán», situada en Rancho Boyeros, se encuentra urgida, según se nos informa, de una reparación.

Se halla instalada en un edificio del Estado, construído por el General Alemán, y la directora de la misma se ha dirigido al doctor Adalberto Ruiz Montaño, Subsecretario de Educación.

Se le ha reconocido validez académica

La Secretaría de Educación ha reconocido validez académica a los títulos expedidos por el Conservatorio «Fisherman» e «Internacional».

Para facilitar el embarque de piña a los E. Unidos harán los ferries un viaje desde la Habana cada 24 horas

El vapor «Siboney» será retirado del servicio hasta el 4 de Julio, en que sustituirá al «Oriente». Sorprendidos 18 haitianos cuando llegaban clandestinamente a Cuba

Procedente de New Orleans y con carga general y 18 pasajeros con destino a La Habana así como carga y 54 pasajeros en tránsito para puertos de Centroamérica, hacia los que salió anoche mismo, llegó a nuestro puerto ayer mañana el vapor americano «Santa Marta», de la Gran Flota Blanca.

Figuran entre los viajeros llegados en dicho buque el comerciante español G. R. Roque, el comerciante cubano Francisco R. Valle, Mr. Frank R. Gibbson, que se dirige al Estado de Louisiana a presenciar los festejos de la toma de posesión del nuevo Gobernador las cuales tendrán efecto el día 14 del corriente mes. Los restantes pasajeros son turistas.

Entre los de tránsito se encuentran, el diplomático italiano señor Paolo Tallarigo, Cónsul de Italia en Lima, el miembro del servicio consular panameño señor Humberto Leignadier, que ha sido proclamado como candidato a Gobernador, por cuya razón fué objeto de una cariñosa despedida en New Orleans.

Lo acompañan su esposa e hijo.

Los restantes viajeros son turistas en su mayor parte.

En el «Santa Marta» se embarcaron Rolando Migoya, José Simón, Erna Hurts, Hilda Hampton y otros.

De la vía aérea

Procedente de Miami llegaron ayer al aeropuerto del Arsenal los aviones de la Pan American Airways Inc. marcados con los números NC 81 V y NC 15376, los que trajeron en total 41 pasajeros, entre los que se encuentran el doctor José de Valle, Joseph D. Simon, el empresario teatral John Pekros, el ingeniero Carl L. Svensen, el ejecutivo Fred Rightor, el ingeniero Reinold E. Enstron y otros.

Por esta vía salieron los señores: Barney Blicher y señora, Rosa M. S. de Alliegro, el señor José Manuel Gutiérrez, delegado de la Secretaría de Educación al Octavo Congreso Científico de Washington, Marcelino Martínez, León Allenberg, Hilda Moreno, José Rodríguez, el ingeniero cubano señor Román Pérez, Aladir Fernández, el comerciante belga Charles Van de Walle, el abogado cubano doctor Alberto Blanco y señora, y otros.

El «Oriente»

En viaje directo desde New York, es esperado a las seis y treinta de la mañana de hoy el turbo eléctrico americano «Oriente», de la Ward Line, que trae 1.066 toneladas de carga general, 429 sacos de correspondencia y 44 pasajeros con destino a La Habana así como 65 turistas en tránsito que regresarán en el mismo buque al puerto de procedencia.

Viajan en el referido buque los señores Augusto Carlin, Carmen García Gutiérrez, José y Eloy Cordero, Fernando Lagarde y señora, Armando Lombardi, Adolfso Suárez y señora, la señorita Ondina del Pino, Carmen Beltrán y otros.

El «Antigua»

En viaje directo desde New York llegará a la una de la tarde de hoy el turbo eléctrico americano «Antigua», de la Gran Flota Blanca, que trae 11 pasajeros y 1,002 toneladas de carga general para La Habana, así como carga y un buen número de pasajeros, turistas en su mayor parte, en tránsito para puertos centroamericanos.

Figuran entre los viajeros que vienen en el mencionado barco blanco A. Velázquez y familia, Juana Portocarrero, la señorita Mary Hartnett hermana del Contador de la United Fruit Co. en Boston, la señorita Concepción Castro, Américo Cipriano y señora y otros.

El «Siboney»

El vapor americano «Siboney», de la Ward Line, que salió de La Habana rumbo a New York, el pasado sábado, permanecerá en dicho puerto norteamericano, retirado del servicio, hasta el día 4 de junio, en que realizará dos viajes en sustitución del «Oriente» que subirá al dique para limpiar fondos.

Dos barcos excursionistas

En viajes de excursión iniciados en New York son esperados en nuestro puerto los vapores «Kungsholm» que llegará el día 10 y el «Niew Amsterdam» que anuncia su arribo para el día 13.

Ambos conducen numerosos pasajeros turistas en tránsito.

El «Beensterdyk»

Hasta el día 10 no arribará a nuestro puerto procedente de New Orleans, el vapor holandés «Beensterdyk», que tomará en La Habana más de 300 toneladas de productos cubanos, que conducirá directamente a Holanda, para donde saldrá el día 11.

El «Cardonia»

Con 1.300 toneladas de carga general, entre la que figura una importante partida de sacos de arroz, es esperado mañana, procedente de Boston, el vapor americano «Cardonia».

Azúcar para Italia

Con dos mil toneladas de azúcar que tomó parcialmente en Puerto Tarafa y La Habana, saldrá esta tarde rumbo a Génova, vía Canarias y Cádiz, el vapor italiano «Istria», que también llevará 600 toneladas de otros productos cubanos.

Franquicias

Han sido dispuestas las cortesías de estilo y franquicias aduanales correspondientes para Mrs. Stagg esposa del señor Dedrich Louis Stagg, Agregado Civil a la Legación Británica en Cuba, que en compañía de su hermana, señora Gurnee Cumming llegará hoy en el vapor «Antigua».

Caso curioso con el nombre de dos pasajeros

En las oficinas de pasajes de la Ward Line, en el momento de expedir los tickes de pasajes para los italianos que vinieron a visar sus pasaportes, se vió que, a pesar de no tener nexo familiar alguno, llevan los mismos nombres y apellidos, son del mismo país, tienen idéntica edad, análogo estado civil y nacieron en el mismo pueblo de Italia.

Dichos viajeros que se nombran Antonio Recine, tienen 30 años de edad, son naturales de Ripe, y solteros.

Vendrán dos ferries

Con motivo de haber sido inaugurada oficialmente la temporada para las exportaciones de piñas, y a fin de facilitar el transporte de esa fruta a los Estados Unidos, han sido puestos en servicio los ferries americanos «Estrada Palma» y «Joseph R. Parrott», que realizarán un viaje diario entre La Habana y Port Everglades.

El «Parrott» cubrió ayer su primer viaje de itinerario y en cuanto al «Estrada Palma», no podrá venir hoy debido a encontrarse en Port Everglades, reparando una avería en la hélice que sufrió el pasado sábado, poco antes de llegar al mencionado puerto floridano procedente de La Habana.

Pretendieron entrar ilegalmente

Según informes recibidos ayer en el Departamento de Inmigración se sabe que las fuerzas de la Marina de Guerra Constitucional sorprendieron a un grupo de 18 haitianos cuando desembarcaban ilegalmente en las costas orientales, a donde llegaron a bordo de una goleta, por lo que procedieron a su detención, entregándoselos al delegado de Inmigración respectivo a los efectos del cumplimiento de la ley de Inmigración.

Aun cuando se realizan gestiones cerca del Cónsul de Haití, para que interese sus reembarques, todo hace suponer que esos individuos serán trasladados a esta capital los efectos del Expediente que se radicará por el Departamento de Inmigración.

Se quedó en tierra

La Policía Marítima procedió a ingresar en el Campamento de Tiscornia a la disposición del Comisionado de Inmigración, a un ciudadano americano nombrado Alex Soswsnoki, que por haber perdido el vapor «City of Baltimore» donde viajaba como pasajero en tránsito para New York, se quedó en nuestra capital, el pasado sábado.

Desobediencia

El vigilante Victoriano Ríos, de la Policía Marítima, arrestó ayer mañana al ciudadano Rogelio López, a quien acusa de haberlo desobedecido.

La recaudación

La Aduana de La Habana recaudó ayer $83.765.86.

Amenazó a su esposa con matarla a tiros

Cruz García, de 38 años, vecina de Martí 13, denunció a la policía que su esposo, del que está divorciándose, Juan Montane Travieso, de 43 años, vecino de la Finca Delicias, en Caimito, se presentó en su casa en horas de la madrugada y la amenazó con matarla a tiros.

LA RECOGIDA DE CARTAS DE "ULTIMA HORA" TIENE HOY UN NUEVO HORARIO

El horario de recogida de correspondencia de los buzones de «última hora» se modificó el día 26 de abril. Se señaló uno especial, en consonancia con la salida de trenes, para que el servicio sea más eficaz y responda más a los deseos de Comunicaciones.

He aquí la forma en que está haciéndose ahora esa recogida de «última hora»:

	Horas de recogida. A.M.	P.M.	P.M.
1—San Lázaro e Infanta	10.00	2.30	8.00
2—Calle 17, esquina a G, Vedado	10.04	2.34	8.04
3—Calle C, Estación Correos, Vedado	10.06	2.36	8.06
4—Línea, esquina a Cuatro, Vedado	10.07	2.37	8.07
5—Línea, entre A y Paseo, Vedado	10.08	2.38	8.08
6—Calle 23, esquina a Paseo, Vedado	10.09	2.39	8.09
7—Calle 23, esquina a 12, Vedado	10.10	2.40	8.10
8—Paradero de Tranvías del Cerro	10.17	2.47	8.17
9—Calzada del Cerro, número 320	10.20	2.50	8.20
10—Santa Catalina y Juan Delgado	10.22	2.52	8.22
11—Paradero de Tranvías, Víbora	10.26	2.56	8.26
12—Calzada de Jesús del Monte y San Francisco	10.28	2.58	8.28
13—Esquina de Toyo	10.31	3.01	8.31
14—Concha y Luyanó	10.33	3.03	8.33
15—Esquina de Tejas	10.38	3.08	8.38
16—Belascoaín y Monte	10.42	3.42	8.42
17—Reina y Belascoaín	10.45	3.45	8.45
18—Belascoaín y Neptuno	10.47	3.17	8.47
19—San Rafael y Galiano	10.50	3.20	8.50
20—Reina y Angeles	10.52	3.22	8.52
21—Monte y Suárez	10.53	3.23	8.53
22—Cuban Telephone Co.	10.56	3.26	8.56
23—Manzana de Gómez (frente al Parque Central)	10.59	3.29	8.59
24—O'Reilly, número 25, entre Aguiar y Habana	11.08	3.38	9.08
25—Estación Metropolitana	11.10	3.40	9.10
26—Prado y Trocadero	11.11	3.41	9.11
27—Consulado y Animas	11.18	3.48	9.12
28—Llegada a la Administración de Correos	11.30	4.00	9.20

Tarjetas de felicitación para el Día de las Madres.

El domingo 12 es el Día de las Madres. Recuerde que EL ENCANTO tiene para Ud. la más espléndida colección de tarjetas de felicitación.

Planta Baja.

El Encanto

Magníficos crepés lavables.

4 varas 2.75

Vea la espléndida colección de crepés lavables, en exquisitos estampados, que estamos ofreciendo al reducido precio de 2.75 el corte de 4 varas. Hoy solamente.

Planta Baja.

El Encanto

Importantes rebajas en el Departamento de Uniformes y Delantales de Sirvienta.

UNIFORMES de Vichy azul o a listas azules y blancas, con cuellos y puños blancos con festón. Uniformes de poplín blanco. Todas las tallas 1.40

UNIFORMES en diversidad de estilos y calidades, blancos y en colores, pero desurtidos de tallas 1.00

DELANTALES blancos de madapolán con festón o serpentina, y negros de poplín con festón 25c

DELANTALES de poplín negro, de guarandol blanco y de irlandas a cuadros, listas y en colores enteros. 35c

TERCER PISO

El Encanto

En servicio de usted EL ENCANTO está abierto sin interrupción de de 8-30 a. m. a 6 p. m.

DOMINGO 12:

Día de las Madres.

MIL PRECIOSOS REGALOS AL ALCANCE DE CUALQUIER CANTIDAD.

Lo mismo si desea usted gastar mucho que poco, usted hallará en "El Encanto" el más exquisito regalo para el Día de las Madres. Todos nuestros Departamentos —y son 50— compiten en ofrecer a usted los presentes más finos y propios. En el Departamento de Joyería, por ejemplo, hallará usted mil preciosos regalos al alcance de cualquier cantidad, todos consistentes en creaciones de última novedad.

Pasador-clip de símil y esmalte matizado en colores 4.50

Precioso pasador-clip con esmalte y símil 8.50

Pasador de símil con bagueres de esmeraldas y rubíes 15.00

Pasador clip de símil y esmalte matizado en colores 6.50

Pasador-clip de símil y esmalte rojo y azul 4.50

PLANTA BAJA

El Encanto

En servicio de usted EL ENCANTO está abierto sin interrupción de de 8-30 a. m. a 6 p. m.

Frescos trajecitos de verano para sus niños.

Lo mismo si usted desea gastar lo máximo que lo mínimo en vestir a sus niños, usted hallará en EL ENCANTO en ambos casos los mejores trajes. Los precios de los artículos pueden ser altos o bajos, como usted prefiera; pero la calidad es siempre excelente.

CUARTO PISO.

El Encanto

El Departamento Postal servirá los pedidos del interior

M.E.C.D. 2016

SECCION 7

TELEFONOS:
Dirección M-2856
Jefe de Redacción M-1287
Sección de Sports M-7913

DIARIO DE LA MARINA

TELEFONOS:
Quejas M-7911
A. Clasificados. . M-7915

SECCION 7

AÑO CVIII — ACOGIDO A LA FRANQUICIA POSTAL — LA HABANA, MARTES, 7 DE MAYO DE 1940 — EL PERIODICO MAS ANTIGUO DE CUBA — PAGINA TRECE

"ESPAÑA SERA LA RESERVA MORAL DEL MUNDO ENLOQUECIDO"

EN LA SIERRA DEL GUADARRAMA REALIZO EL CAUDILLO UNA CEREMONIA CONMOVEDORA

Ecos de Asturias

UN POBLADO CELTICO SE HA DESCUBIERTO EN COAÑA

Por detalles recogidos en las proximidades de Coaña se vino en conocimiento de que por allí debió existir un poblado céltico. Y, efectivamente, apenas iniciadas las excavaciones empezaron a surgir las chozas de traza celta.

La cosa, entonces, se tomó en serio, y la Diputación acordó correr con los gastos que la obra ocasionara y encomendar a los señores Bellido, Catedrático de Arqueología en la Universidad Central, y don Juan Uria Riu, Comisario provincial de Excavaciones, que realizaran los trabajos necesarios para dejar al descubierto el poblado. Que la elección fué afortunada lo demuestran los resultados obtenidos hasta la fecha.

Los señores Bellido y Uria emprendieron la labor con todo el cariño, con todo el interés y con todo el entusiasmo posible. Ya van puestas al descubierto más de cincuenta chozas, algunas de las cuales miden hasta tres metros de altura.

Por lo que se lleva descubierto se comprueba que las construcciones son semicirculares y abovedadas; las paredes están formadas por lajas delgadas, unidas con barro, en forma tan compacta que el transcurso de los siglos no ha podido destruir; los muros presentan un espesor de cincuenta centímetros, aproximadamente, y las casas están orientadas, unas a la parte meridional y otras a la septentrional.

Por los cálculos realizados se viene en conocimiento de que el mencionado poblado céltico se componía de más de cien chozas, faltando por descubrir aun la mitad de ellas.

Entre los objetos arqueológicos encontrados figura una piedra cóncava, en forma de bañera, como de metro y medio de largo por un metro ochenta centímetros de ancho, sin que se pueda determinar a ciencia cierta el uso que la daban los moradores del poblado.

En los trabajos que se están realizando se emplea una brigada de quince obreros; pero es propósito de los técnicos, señores Bellido y Uria, imprimir a las obras un ritmo acelerado para que durante el próximo verano quede todo el poblado al descubierto. Cuando tal suceda se solicitará del Estado que lo declare monumento nacional y se establecerá allí una vigilancia para su cuidado y conservación, a fin de que pueda ser visitado, en las debidas condiciones, por los turistas que sienten afición por los objetos arqueológicos.

Se sabe que en aquella zona existen otros cuatro o cinco castros, habiéndose encontrado en Lagar (Vegadeo) vestigios de una fortificación céltica que, a juzgar por los datos que de la misma se poseen, data de época igual a la del poblado que se está descubriendo en Coaña.

No cabe duda que los trabajos que se realizan en el castro de Coaña son de gran importancia, como lo son todos aquellos que contribuyen al estudio de la vida, costumbres y civilización de los antiguos moradores de la península. En Asturias existen muchos objetos arqueológicos de insustituible valor. Están desperdigados por unos y otros lugares sin que hasta ahora se hubiera sentido en las esferas oficiales de la provincia el máximo interés que deben inspirar. Muchos años antes de ahora se intentó lograr una edición monumental de tanta riqueza, pero se tropezaba con la apatía de los llamados a emprender los estudios, y nada se consiguió. Tenemos aquí documentos remotos prerromanos, que han sido estudiados por arqueólogos nacionales y extranjeros con verdadero afán, pero por falta de protección, se perdían los estudios llevados a cabo y los documentos permanecían en el olvido de los más... La dinamita robó y destruyó muchos de ellos. Sin embargo, aún quedan en cantidad verdaderamente asombrosa. Y a éstos se les prestará la atención que merezcan para que sean desenterrados y pasen a incrementar los museos. Existen en Asturias ejemplares magníficos de arte prerrománico, románico, bizantino, gótico y renacentista, con sus consecuentes plateresos. Todos ellos serán recogidos en una obra monumental que editará la Diputación. Y así, la arquitectura, la escultura y la pintura de todos los tiempos que merezcan preocupación artística pasarán debidamente recogidos a formar parte de esta obra monumental.

Ayudarán a la Diputación en esta importante empresa las autoridades locales de Recuperación artística, la Comisaría de la zona y otros valiosos elementos.

Los señores Bellido y Uria vienen siendo, en el Casino de Navia, muy concurrentes charlas sobre las consideraciones célticas y las excavaciones arqueológicas que se realizan en Coaña y otros lugares. Con ello llevan al ánimo de quienes les escuchan la importancia que revisten los trabajos que emprenden en ellos el cariñoso fin de lo ya descubierto.

La Diputación abrirá un camino desde la carretera al castro de Coaña para que sirva de fácil acceso a los turistas que deseen visitarlo.

De su parte el señor Bellido ha emitido el siguiente informe:

Los castros de la orilla izquierda del Navia reconocidos son: Coaña, Pendía, Los Mazos, La Escrita y Coaña. Se han recogido noticias de otros más... Todos tienen un río o arroyo rápido que circunda en gran parte el castro. En la zona más vulnerable, allí donde el río no constituye una defensa natural, se ha hecho un gran foso (en algunos castros fué ser natural también). Dentro de los recintos, naturalmente defendidos, abundan los restos de construcciones o viviendas, en parte aflorando en el terreno, en parte cubiertas. Estas están por lo general intactas, por lo que a su arquitectura se refiere; su interior, sin embargo, ha debido ser expoliado en algunos casos.

La forma de estas viviendas es, en su mayoría, circular (algunas perfectos círculos), otras rectangulares, en fin, mixtas. Las de Coaña, que son las que se están excavando ahora, se hallan en buen estado de conservación, lo que permitirá levantar el plano de todo el antiguo poblado. La mayoría de ellas se conservan en más de un metro y medio de altura, sobre el nivel del suelo antiguo, pero las hay también que se alzan a tres metros. El material es laja de pizarra, unida por una argamasa de limo. Presentan las de Coaña muros a plomo, pero a cierta altura se van cerrando por medio de un coladizo paulatino de las hiladas de laja, de modo que tienden a cerrarse en bóveda. Esta se lograba por entero y sin duda en las pequeñas, pero en las mayores parece ser que la cubrición se hacía por techo cónico o a dos vertientes y de ramas o paja, como aún hoy día se usa en ciertos lugares de la montaña de Lugo y León (Bierzo). Esta solución abovedada es única por dentro de la arqueología española céltica.

Los testimonios arqueológicos obtenidos hasta ahora de la excavación de Coaña, permiten asegurar que el poblado estaba en su apogeo en la época de Augusto, es decir, en el siglo uno (antes y después de Jesucristo). Es pues coetáneo de los primeros emperadores y del comienzo de la romanización de Asturias (año 19 antes de Jesucristo) ¿Cuándo se despoblaron estos castros? Aún no hay referencias arqueológicas sobre este punto.

Se ha inaugurado con brillantez la Exposición de pintura y escultura. Numeroso público asistió al acto e hizo grandes elogios de las obras presentadas. En pintura figuran trabajos de los artistas Casariego, María Galán, señorita Mori, Vaquero, Medina, Moré Piñele, San Julián, Evaristo Valle, Pardo, Soria, Buylla, Tamayo, Berenguer, Wes, Junquera y Bataller, entre otros.

En la sección de escultura las hay de Hevia, Laviada, Zaragoza y Martínez.

La importancia de este certamen artístico merece algo más que unas líneas informativas, pero ello será en otra correspondencia.

Eduardo A. Quiñones

Oviedo, abril de 1940.

El monumento a los caídos constará de Basílica, Monasterio, cuarteles y una cruz gigantesca dominándolo todo

En el Círculo Mercantil de Zaragoza ha dado una conferencia muy importante el ex-Ministro don Antonio Goicoechea, en el cursillo para reivindicar la memoria de Fernando el Católico

MADRID, Mayo. (Especial.)—En la vertiente septentrional del pico de la sierra del Guadarrama, conocido por Abantos se verificó el acto simbólico de la inauguración de las obras del grandioso monumento que se levantará a la memoria de todos los Caídos por la Causa de España. El lugar, que recibirá el nombre de Valle de los Caídos, ha sido escogido personalmente por el jefe del Estado, Generalísimo Franco, en el término municipal de San Lorenzo de El Escorial. Está situado entre este pueblo y el de Guadarrama, en la finca llamada de Cuelgamuros, próximo a los arroyos Guatel y Boquerón. El monumento, que constará de una basílica, monasterio y cuarteles para las Juventudes, estará rematado por una gran cruz gigantesca en lo alto de un enorme risco que destaca sobre el fondo del Abantos y se ve desde gran distancia. El lugar escogido está a mayor altura que el emplazamiento del Monasterio de San Lorenzo. Ofrece unas perspectivas fantásticas y en días claros se ve perfectamente Madrid, a pesar de separarle de la capital más de sesenta kilómetros.

A las seis y cuarto de la tarde llegó el Caudillo en automóvil cerrado, acompañado de su esposa. Fué esperado por todo el Gobierno, generales Saliquet Sáenz de Buruaga, Millán Astray, Sánchez Gutiérrez, Barrón, García Pruneda, Cano Ortega y numerosos jefes y oficiales; subsecretario de Prensa y Propaganda, señor Alfaro; subsecretario de la Jefatura del Estado, coronel Galarza; subsecretario de Trabajo, señor Valdés; directores generales de Seguridad, Justicia y Propaganda; la delegada nacional de la Sección Femenina de F. E. T. y de las J. O. N. S. Pilar Primo de Rivera; director general de Arquitectura señor Muguruza; almirante Bastarreche, embajador de Alemania y su esposa, embajador de Italia y su esposa, embajador de Portugal y otros varios representantes diplomáticos, consejeros nacionales de F. E. T. y de las J. O. N. S. y jerarquías del Movimiento.

Al llegar el Caudillo pasó revista a las fuerzas y seguidamente comenzó a subir hacia la base del risco Cuelgamuros, donde había sido levantada una tribuna, seguido del séquito y personalidades. Una vez allí todos los asistentes, el coronel Galarza, subsecretario de la Jefatura del Estado, dió lectura al decreto del Caudillo que dispone la construcción de este grandioso monumento. El momento fué de gran emoción. Inmediatamente, el vicario general de la diócesis, asistido del párroco arcipreste de San Lorenzo de El Escorial y dos canónigos bendijo el impresionante emplazamiento. Terminada la ceremonia, el mismo sacerdote rezó en voz alta un responso por todos los Mártires; Caídos por la Patria. El rezo fué contestado por todos los presentes. Terminado, la banda de música del regimiento Mixto inició los acordes del himno del Movimiento, que cantaron el Caudillo y todos los asistentes, brazo en alto. El Caudillo dió los gritos de ¡España!, contestados con los de ¡Una!, ¡Grande! y ¡Libre! El eco repitió los gritos con fantástica modulación. Es difícil describir la impresión emocionante que el acto entre aquel magnífico escenario producía. Al terminar de cantarse el himno transcurren unos instantes de silencio, que, al fin, rompe la banda con los acordes del himno Nacional. Terminado éste, una gran explosión se produjo junto al gran murallón del risco Cuelgamuros, con cuyo barreno se inician simbólicamente las obras.

El Caudillo explica entonces a las señoras y diplomáticos y ministros, sobre los planos de las obras, los pormenores de éstas.

A las siete y cuarto de la tarde, el Generalísimo Franco abandona el lugar mientras la banda interpreta el himno Nacional. Al llegar a la explanada en que esperan los coches, el Caudillo saluda y estrecha las manos de los presentes e inmediatamente abandona aquellos lugares.

DR. ROSATI
DENTISTA
O'Reilly, 463. A-9422.

Brillante conferencia del señor Goicoechea en Zaragoza

ZARAGOZA, Mayo. (Especial.)—En el Círculo Mercantil ha dado una conferencia correspondiente al cursillo reivindicatorio del Rey D. Fernando el Católico, el ex ministro D. Antonio Goicoechea. Disertó sobre el tema «La política exterior de Fernando el Católico y los juristas aragoneses.»

El orador hizo resaltar la participación de Fernando el Católico en el descubrimiento del Nuevo Mundo y la injusticia del desvío de la Historia hacia su persona.

Hizo un documentadísimo estudio de las Leyes de Indias, cuya iniciación, por cierto, arranca después de la muerte de Isabel la Católica, con la creación en 1511 del Consejo de Indias a lo que sigue la Junta de Burgos, en 1512 que dicta las leyes y la Junta de Valladolid en 1513, que promulga las leyes complementarias. En vida de la Reina sólo hubo tres actos legislativos que tendían a la protección de los indios.

Relató las múltiples pruebas del genio diplomático y político de Fernando el Católico, que se esfuerza en atender las quejas y que se revela ostensiblemente cuando hace el requerimiento de concordia a los indios y que, en realidad, iba dirigido a las naciones de Europa, envidiosas de nuestra prosperidad.

Defendió a Fernando el Católico contra los ataques de los historiadores y los rebate uno a uno. Fernando e Isabel, en sus testamentos, hablan en forma que no deja lugar a dudas sobre la identificación de ambos en el cuidado del Reino. Los dos firman conjuntamente, y Colón, en sus escritos, no se dirige a la Reina, sino a ambos. Es indiscutible la grandeza y santidad de Isabel; pero no deben de ser regateados los méritos de Fernando, inteligente y de genio político.

Señaló la intervención que al lado del Rey Católico tuvieron en las Leyes de Indias los jurisconsultos aragoneses, y dice que éstas, nacidas en fuentes netamente españolas, crean la única cosa histórica que es más grande que España: la Hispanidad, tan magistralmente estudiada por Ramiro de Maeztu.

Los Sucios Papelitos Mágicos

(Por Wenceslao FERNANDEZ FLOREZ)

Alguna vez nos habíamos preguntado durante la contienda española qué huellas dejaría en la vida social el terrible fenómeno tan largamente soportado. Siempre es curioso asistir a estas reacciones en las que la humanidad descubre sus fondos más secretos con una franqueza que en épocas normales es inútil buscar. Después de la Gran Guerra pudo apreciarse en algunos de los países beligerantes una relajación de la moral. En Alemania, tan castigada entonces por el hambre y por toda clase de sufrimientos, la gente se lanzó a distraerse por los medios que su empobrecimiento le permitía y nunca como entonces fué tan grande allí el número de **dancings** y de **cabarets** y de semejantes lugares de diversión un poco frenética.

Entre nosotros no ha ocurrido así, aunque muchos lo esperasen fundados en esos precedentes. La victoria se tradujo en serenidad y en ansia de rehacer lo perdido. Hay un visible afán de negociar, de trabajar, de recuperarse, cuya explicación es, acaso, preciso deducir de las meditaciones a que pudimos entregarnos en tanto tiempo como fuímos víctimas en la zona roja de la desorganización, de la furia y de la tiranía marxista, y de los buenos propósitos de enmienda hechos en aquella época en que, entre tanta calamidad, el sentimiento de la patria alcanzaba caracteres místicos.

En Madrid ni hubo fiestas de Carnaval ni nadie las echó de menos, y el número de salones donde el te era un pretexto para bailar ha quedado reducido a dos o tres. En cambio, se multiplican los restaurantes, cada vez mejor atendidos y más confortables. Antes, castellanos y andaluces daban no mucha importancia a la comida. En la geografía culinaria española hay una faja que va de este a oeste por el norte de la Península donde se localizan masas de hombres que comen bien y que comen mucho. Pero la austeridad castellana no hizo ninguna aportación considerable a la cocina. Ahora, sin embargo, parece que los tres años de hambre que sufrió Madrid, aquellos menús de mondas de naranja y de semillas de algarrobo, despertaron en los estómagos el ansia de las voluptuosidades gastronómicas, y la lista de restaurantes se enriquece. Y sus propietarios, también.

Pero hay otro fenómeno especialmente significativo, el más descollante de todos: que el dinero se gasta con mayor largueza. Parece ser que esto ocurre siempre después de una guerra y se ha convenido en darle dos explicaciones inmediatas: la primera, que la proximidad de la muerte y la experiencia del sufrimiento incitan a pedir con urgencia a la vida cuantos placeres pueda dar; la segunda, que la desvalorización de la moneda, el fracaso de los sistemas de ahorro y la ruina en que muchos se han visto envueltos enseñan a considerar el dinero como un valor movedizo e inconstante y, por lo tanto, impelen a exprimir en el acto las posibilidades que existen en él hoy y que tal vez se reduzcan mañana.

Así es. Pero aún existe otra razón: la fealdad del dinero. Después de una guerra, cuando el oro, la plata y aun el cobre desaparecen bruscamente de la circulación, tragados por invisibles sumideros, los Estados inundan en papel a sus súbditos o ciudadanos. Los billetes, con sus dibujos y colorines tienen al principio una bella apariencia que apenas dura lo que la de una flor. Pronto el terso papelito se arruga, se dobla, se envejece en su paso por los bolsillos, se ensucia al correr de mano en mano. No tarda en ser una laminita de mugre. Uno va un poco incómodo pensando que lleva en un bolsillo cierta cantidad de porquería, y se desprende ella en la primera ocasión con innegable placer. Cuando nos piden por algo un precio exagerado, rebuscamos los billetes más astrosos para pagar, como si pensásemos:

—Tú me robas, pero yo descargo en tí una inmundicia.

Algo así como si nos limpiásemos los zapatos en los cortinajes de la tienda cuyo dueño abusa de nosotros. El dinero tenía antes dos tentaciones: la de su poder de adquisición y la de su belleza intrínseca. Una peseta recién salida del troquel era una bonita medalla. Gustaba verla. La gente que guardaba monedas de oro, despreciaba la capacidad adquisitiva en gracia al valor artístico del objeto. Para explicarnos la afición de un numismático no hace falta apelar a exégesis que rozan lo patológico, como ocurre con otras aficiones coleccionistas que rozan—cuando no entran en él de lleno—lo maniático.

El que tiene una hermosa moneda de oro o de plata, siente gastarla y aspira a tener dos, diez, mil... El que lleva un papelito sucio, jardín de microbios, blanducho y arrugado, quiere cambiarlo en seguida por cualquier otra cosa. Se comprende al avaro hundiendo las manos en la amarilla frialdad de su tesoro, que brilla a la luz de la lámpara. No se concibe a nadie que experimente placer revolviendo esa peste de papelitos costrosos. La fealdad del dinero fomenta la liberalidad.

Esto lo sabía perfectamente Licurgo cuando, para desterrar la codicia de Esparta—en aquel ensayo de comunismo que fué su gobierno—creó la moneda de hierro, grande, pesada y oxidable. Si hubiese inventado el billete, el éxito habría sido mayor.

Poco a poco, en Europa entera, en el mundo, el papel sustituye a aquella cosa alegre, tintineante, graciosa y amable que era la moneda. Es una vieja y pequeña delicadeza que se extingue. Ahora buscamos laminitas de celulosa. Y los privilegiados de la fortuna, ni eso. Porque un rico de los bellos tiempos tenía cofres llenos de oro y jarrones colmados de piedras preciosas. La cueva de Alí-Babá era por sí misma un espectáculo fascinante. Hoy un millonario —por eso recibe esta denominación aritmética—no tiene nada en su cueva. No tiene ni cueva. Tiene una cifra escrita en los libros de un Banco. Colecciona ceros, y su ilusión es añadir un cero más al de su cifra. Ceros redonditos como monedas, con un poder mágico. Pero en sí mismos, no son más que gusanitos de tinta que se muerden la cola; gusanitos que nacen de esta civilización ya podrida, que se descompone incontenible mente.

Madrid.

Quinientos cincuenta vagones de trigo son asignados cada mes a Jaén con el fin de normalizar su abastecimiento

El servicio regular de hidroaviones establecido entre Barcelona, Palma de Mallorca y Roma omitirá desde ahora la escala en esta última ciudad, sin que se sepa la causa

MADRID, mayo. Especial.—La prensa elogia el decreto del ministerio de la Guerra creando una Escuela Superior Militar, diciendo que «el Caudillo y sus aptos generales asumen para sí la tarea de dar a la preparación marcial de España un máximo de eficiencia. Esto no significa que nuestra nación se embarca en aventuradas empresas políticas, sino que simplemente se prepara a defender su personalidad en el mundo, sabiendo como lo sabe que la paz interior y el respeto en el extranjero son sólo posibles cuando se está en condiciones de hacerse respetar por sus propios medios».

Piden en España más estudios y carreras prácticas

BARCELONA, mayo. Especial.—El ministro de Educación Nacional, hablando desde la Universidad, urgió a los sabios y profesores que intensifiquen y fomenten los estudios prácticos para aplicarlos a las necesidades de España, necesidades agravadas por las restricciones de las importaciones Dijo que en adelante se necesitan más productos españoles y más técnicos españoles. Añadió que la juventud deberá seguir aquellas carreras más prácticas y menos congestionadas.

Omiten parada de Palma de Mallorca en la ruta a Roma

BARCELONA, mayo. Especial.—El servicio regular de hidro-aviones establecido entre Barcelona, Palma de Mallorca y Roma, omitirá de aquí en adelante la parada en Palma de Mallorca, volando directamente desde Barcelona a Roma. Se ignoran las razones de este cambio.

El obispo de Alcalá salió hacia el Vaticano

MADRID, mayo. Especial.—El obispo de Alcalá, monseñor Leopoldo Eijo, salió rumbo al Vaticano para visitar la Santa Sede cumpliendo una visita señalada para el año 1937 e interrumpida por la guerra civil.

Cuarenta y dos cofradías en Andújar

JAEN, mayo. Especial.—Cuarenta y dos cofradías llegaron a Andújar para participar en las fiestas del Santuario de Nuestra Señora de la Cabeza.

Se trata de normalizar el abasto de Jaén

JAEN, mayo. Especial.—Ha llegado a esta capital el ministro de Industria y Comercio, señor Alarcón de la Lastra, acompañado del comisario general de Abastecimientos y Transportes, don Rufino Beltrán. Visitó al gobernador civil en su despacho, celebrando una larga entrevista. El ministro fué cumplimentado después por el alcalde, presidente de la Diputación y representaciones de entidades.

El comisario general, señor Beltrán, manifestó que el ministro había venido a esta provincia con la preocupación de conocer las dificultades del abastecimiento, que ha obligado a marchar a Jaén a un ritmo más lento que las demás provincias de España, a causa de la escasez de medios de transporte y de las malas cosechas recogidas al terminar la guerra. Dijo que al ministro le preocupaba el funcionamiento de los abastecimientos, y que quiere mejorar esta situación asignando mensualmente un cupo de 550 vagones de trigo, procedentes de importación, para esta provincia, y calcula que con esto aumentará la ración de pan por persona. También se mejorarán los suministros de legumbres, y especialmente garbanzos, lentejas y arroz, con lo que se llegará a una normalidad relativa, en relación con la situación general del abastecimiento en España.

Concentración de Falange en Palma de Mallorca

PALMA DE MALLORCA, mayo 6. (HS).—Como prueba de adhesión al Caudillo y de piadoso homenaje a José Antonio, se ha celebrado una concentración de fuerzas de Falange para asistir a la cual llegaron camaradas de toda la isla. En la explanada del muelle se reunieron más de quince mil falangistas, y en una tribuna se sentaron las autoridades y jerarquía. El jefe provincial del movimiento pronunció un breve discurso, en el que dijo que la Falange es, ante todo, disciplina y servicio. Vitoreó al Caudillo y a la Falange, y dió el triple grito de presencia a José Antonio. La manifestación se puso inmediatamente en marcha, verificándose el desfile ante las autoridades, dirigiéndose después a las parroquias de San Nicolás, San Miguel y San Jaime para depositar coronas de laurel bajo la inscripción de «José Antonio», dándose los gritos de presencia del fundador. Por todo el trayecto y entre gran entusiasmo, los manifestantes entonaron el «Cara al Sol» y el nombre de Franco era repetido constantemente con el de «¡Arriba España!». El acto terminó ante la cruz de los caídos, donde el teniente general Kindelán dió el grito de presencia a José Antonio, a los muertos por Dios y por España

Son detenidos varios refugiados que entraron ilegalmente en México y se casaron inmediatamente con mexicanas

En la Hacienda de Santa Bárbara, en Chihuahua, se declaró un formidable incendio. La finca que había sido adquirida por numerosos refugiados españoles quedó destruída del todo

MEXICO, D. F., Mayo. (Especial). La Secretaría de Gobernación recibió noticias procedentes de Chihuahua informándole que se declaró un formidable incendio en la hacienda de Santa Bárbara, situada en aquella entidad, y que había sido adquirida por numerosos refugiados españoles

La finca quedó destruída por completo, resintiéndose pérdidas por valor de más de sesenta mil pesos, considerándose como una obra de sabotaje el incendio en cuestión.

Anuncia la propia Secretaría de Gobernación que ya se ordena la práctica de una minuciosa investigación, a fin de aplicar el merecido castigo a los responsables de ese criminal atentado.

Detenidos por entrar ilegalmente

MEXICO, D. F. mayo (Especial) Se informó oficialmente que los agentes del servicio especial de la Secretaría de Gobernación, capturaron en la ciudad de Nuevo Laredo, a catorce individuos de nacionalidad española, que se introdujeron ilegalmente al país, procedentes de los Estados Unidos.

Dichos sujetos carecen en lo absoluto de documentación y posiblemente formarán parte de los contingentes con quienes se inaugure el campo de concentración de refugiados indeseables, en las Islas Marías.

También se informó que continúan muy activas las investigaciones sobre los individuos acusados de intento de secuestro de algunos paisanos prominentes. No se sabe si a éstos se les aplique el artículo 33 consitucional o se les mande también a las Islas Marías.

La misma Secretaría de Gobernación dirigió una revera amonestación a tres jueces del Registro Civil, quienes indebidamente casaron con mujeres mexicanas, en forma apresurada, a un grupo de españoles que penetraron al país como refugiados políticos, pero sin tener su documentación en regla.

Con ese mismo motivo, la Secretaría de Gobernación dirigió una circular a los Gobernadores de los Estados para que vigilen a sus Jueces del Registro Civil e impida que ocurran casos semejantes al sucedido aquí.

Finalmente, se supo que entraron al país, procedentes de Estados Unidos, cincuenta familias de refugiados españoles radicados en este país.

GIJON, mayo. (Especial).— A la edad de 105 años, ha fallecido en su domicilio de la Avenida de Simancas Juana Muñiz González.

Exposición de objetos perdidos en Madrid

MADRID, mayo (Especial).— El ministerio de Educación anunció que pronto inaugurará un exposición de más de 40.000 objetos pertenecientes a individuos y recuperados después de la ocupación de Madrid. Los dueños tendrán un mes para recoger sus pertenencias de entre esta colección que comprende desde piezas de vajilla valiosas hasta ropas de vestir.

Liquidarán la expedición no realizada de Iglesias

MADRID, mayo. (Especial).— Un decreto del Gobierno ha nombrado una comisión para liquidar las cuentas y los efectos de la expedición de Iglesias al Amazonas, que nunca llegó a realizarse. La liquidación se inició el 26 de marzo de 1936, pero fué necesario interrumpirla por la guerra

CHAMBERLAIN CONFIA EN VENCER LA CRISIS

Por DREW MIDDLETON)

LONDRES, mayo 6. (AP).—El imperturbable Premier Neville Chamberlain confía salir airoso de la actual crisis de su gabinete, pero se estima que no podrá vencer esta vez con tanta facilidad como el día 6 de enero pasado, cuando tuvo que sacrificar al entonces Ministro de la Guerra, Hore Belisha.

El «Manchester Guardian» comentó la situación diciendo que la Gran Bretaña no confrontó jamás una crisis tan aguda, en toda su historia, desde que Wellington luchó contra Napoleón, como la que ahora experimenta.

Añade el periódico que el gobierno de Chamberlain «no logró sacudirse de encima la prudencia y la timidez que hubieron de caracterizarlo antes de de la guerra».

«En sus planes y sus puntos de vista —añade el diario— siguen siendo los gobernantes de Inglaterra hombres sin imaginación ni energía

EL TIMES PIDE MEJORAS

Incluso el periódico conservador «The Times», que comúnmente refleja el criterio oficial, llegó hoy a la conclusión de que «hay mucho espacio libre para grandes mejoras de la administración».

El «Times» estima que «la actual maquinaria de gobierno es demasiado «pesada» como para que pueda responder con éxito a iniciativas vigorosas y rápidas».

«El gabinete de guerra —sigue diciendo— es todavía demasiado numeroso y son también demasiados los expertos y asesores que participan en sus sesiones».

Dice también el «Times» que los «mejores ministros, como Churchill, están recargados de trabajo» y que «todos los ataques caen sobre Chamberlain porque se sabe que su debilidad consiste en defender a aquellos colegas suyos que han fracasado o que necesitan un descanso».

El nombramiento del Caudillo "Doctor Honoris Causa" de la Universidad de Manila, tiene una alta significación

Como una prueba de la intervención directa, mayor cada día, que se concede al obrero en la nueva España, se ha nombrado un delegado de los trabajadores en las minas de Almadén

CADIZ, mayo 6. (HS).—El buque-escuela de la armada, «Juan Sebastián Elcano», ha emprendido el anunciado viaje de instrucción. Lleva a bordo 28 guardias marinas y 48 aspirantes. El viaje deberá terminar en este puerto, el día 7 del próximo julio. Visitará varios puertos del extranjero. Terminado el viaje, los guardias marinas y aspirantes saldrán para San Fernando, donde se examinarán como fin de curso. A despedir al buque acudieron al muelle el almirante Gómez Foss, y el general jefe del arsenal de la Carraca, don Fausto Escriga, y otras personalidades y numeroso público, entre el que figuraban familiares de los estudiantes.

Se construirá otra parte del canal

CARTAGENA, mayo 6. (HS).—La subasta de las obras para la construcción de la primera parte del segundo trozo del canal bajo del Taivilla, se efectuará inmediatamente, según acuerdo de la Mancomunidad del Canal, adoptado en reunión plenaria celebrada hoy en el salón de sesiones del Ayuntamiento, bajo la presidencia del vicealmirante de la base naval, señor González Oller. El importe de la obra se calcula en 679.739.96 pesetas.

Obsequio infantil de Carmencita Franco, hija del Caudillo

BADAJOZ, mayo 6. (HS).—El delegado de Prensa y Propaganda del pueblo de Siruela, ha hecho público el agradecimiento de los niños de aquel lugar hacia la hija del Caudillo, Carmencita Franco, que les ha enviado una biblioteca de libros de cuentos y aventuras.

Filipinas y España

MADRID, mayo 6. (HS).—No es un acto protocolario, ni una fría ceremonia académica, ni siquiera un paso más en la innegable aproximación hispanofilipina. Este nombramiento del Caudillo como doctor «honoris causa» de la Universidad de Manila es algo más. Es que comienza a cumplirse la profecía de una de las más fuertes y severas personalidades de la auténtica España. «España—dijo—habrá de ser la reserva moral del mundo enloquecido».

Y hacia esa reserva moral se vuelven ya los que ven en ella la única salvación posible dentro del caos apocalíptico en que hoy se desangra Europa. Porque este alto y singular nombramiento—ahora por vez primera conferido—representa, según testimonio del canciller de la Universidad de Manila, la honda significación que para los ideales hispánicos siempre sustentados por dicha Universidad, ha supuesto la gloriosa victoria de nuestro Caudillo.

Es decir, que con dicho nombramiento la Universidad de Manila y la propia Filipinas representada por su presidente Quezón, pues con su aquiescencia se ha hecho tal nombramiento, ha reconocido el carácter ecuménico de nuestra santa cruzada; su alcance espiritual y aleccionador, su enorme virtud orientadora, definidora, redentora. Y por todo ello se han sentido de nuevo hijas de España—pues que ésta ha vuelto a ser lo que era cuando fué madre de las islas Filipinas—y a su regazo han vuelto trayendo como ofrenda de su retorno la más preciada dignidad de su eminente corporación universitaria.

De las demás bellas islas del lejano Oriente llega hoy hasta el Occidente atormentado y trágico la confesión de la verdad, el reflejo de la luz de España, la espiga de la semilla que sembró nuestro heroico esfuerzo. No ha sido nuestra voz la voz que clama en el desierto, ni nuestro grano el que cae en el sendero y lo arrebatan las aves del cielo. Alguien le ha oído y en alguna tierra ha germinado. Oído y tierra que fueron nuestros y hoy se hacen nuestros de nuevo con esta ofrenda al Caudillo, que por ser para él, máxima y perfecta y única representación de España, para España es.

Con ello están pagados España y su Caudillo. Porque saben que su sacrificio no ha sido estéril. Porque saben que ya hay pueblos que en este atormentado agonizar de Europa a España vuelven los ojos «como a reserva moral del mundo enloquecido»

Representación obrera en las minas de Almadén

MADRID, mayo 6. (HS).—El ministerio de Hacienda ha publicado un decreto por el que nombra al delegado sindical de F.E.T. y de las J.O.N.S., vocal del Comité de Administración de las minas de Almadén y Arrayanes en representación de los obreros de las citadas minas.

Este decreto viene a confirmar nuevamente la intervención, cada día más activa, que se concede al obrero en la organización de la nueva estructura económica de España. Frente a toda propaganda falsa se alza la verdad de los hechos del Gobierno de la España nacional que, siguiendo una clara trayectoria económica, establecen como norma necesaria la intervención de todos los que participan en la producción en las tareas directoras de las empresas. Parece inútil recordar que las minas antes citadas constituyen una de las más importantes empresas industriales que existen actualmente en España, empresa que ocupa a gran número de obreros, los cuales desde ahora podrán colaborar de manera estrecha y efectiva en el ritmo y dirección de la entidad a que pertenecen.

Las Horas Hondas de España

En la Puerta del Sol hay una fuente...—Una aventura terrible...—El catador de emociones...

Lo más pasmoso, en todo esto, es la gracia con que pintan «las cosas de los toros en España», los escritores extraños que buscan el color y la verdad. Del color, vienen a hartarse; de la verdad, propónense encenderse, y cuando cogen la pluma para desempeñar su comisión, plenos ya de verdad y encendimiento, si no lo dicen bien claro, dejan siempre entrever este detalle de máxima garantía:

—Yo vi... Yo presencié... Yo fuí testigo...

Los escritores ingleses, gentes de gravedad tan asombrosa que se las pone de ejemplo, —usen Biblia o no la usen—, han visto en este caso maravillas que ni las Mil y una Noches... En una revista inglesa de que habló «Nuestro Tiempo» con enojo, uno contaba haber visto la afición española a las corridas en las más diminutas quisicosas de la vida de Madrid. En esta quisicosa, verbigracia:

—En la Puerta del Sol hay una fuente, y en ella es donde abrevan sus caballos los nobles más distinguidos, tocados con sombrero calañés...

Y en esta quisicosa, por ejemplo:

—Las mujeres, que llevan en la liga la navaja de costumbre, usan falda de madroños...

Pero el autor inglés de más redaños, de sandunga más brillante y de veracidad más portentosa que se ocupó del tema de los toros en relación con España, fué indiscutiblemente Mr. «Bullfighter». Nadie vió tanto como él: nadie logró tampoco su experiencia de tres viajes sucesivos. Oyera él ponderar nuestro carácter, enaltecer nuestras fiestas, hablar de nuestras costumbres... Había en todas estas cosas un copioso elemento pintoresco que le interesaba mucho, y rezumaban todas un peligro de extraordinaria importancia, que para un hombre como él, entrañaba una suma tentación... Así, pensó la aventura; así, se dejó henchir del regodeo de afrontarla con majeza, y así se dijo, con la fuerza heroica de las resoluciones decisivas:

—Pues bien, a España por todo...!

Fué a España, —mejor dicho, vino a España—, y en cuanto entró en Vitoria vió un tumulto... Gentes despavoridas, gritos roncos, carreras en desorden y en tropel...

—Pero, bueno, qué ocurre...?

Nada...!

—Un toro...!

Un toro que iba suelto por las calles, y que era un Veragua bárbaro...!

El escritor inglés cogió tal marcha, que no paró hasta Burdeos...

Pero ay, que estas cosas tientan con verdadera fuerza incontenible, y que no pudo el hombre resignarse y volvió a España otra vez...! La emoción—él lo confiesa—, había sido exquisita, al fin y al cabo, y no hallaba país, fuera de España, donde se la pudieran repetir. Hizo testamento, pues, pasó los Pirineos, cruzó el Norte, y se metió por Castilla... No halló la emoción, no obstante, y ya empezaba a perturbar su espíritu la desilusión más honda... Cuando llegó a Andalucía, ya se llamaba a engaño con tristeza. Pero, ¡ay!, que en la estación de Bobadilla tuvo que cambiar de tren, y no hizo más que bajarse, cuando vió que viajeros y empleados, y maletas y baúles, volaban por el aire en multitud... Los alaridos, horribles, la confusión, pavorosa, el estrépito, imponente...

—Pero, Dios mío, y eso...?

—Nada...!

—Un Miura...!

Cuando el inglés se detuvo, en la carrera que emprendió en seguida, estaba en Campanillas, junto a Málaga...

No escarmentó, sin embargo. Aun fuera esto emoción más deliciosa que la experimentada la otra vez, y es la vida muy pobre de deleites para dejar de gozarlos, cuando pueden hallarse en el camino con tanta facilidad. Volvió el inglés a lo suyo. Estuvo en Africa un tiempo, sin peligro ninguno en que sumirse, y dejó al fin que le arrastrara el alma el gran peligro español... De nuevo Andalucía, la torera, y esta vez, además, Triana, la curra, del brazo de Sevilla, la gitana... En cuanto que el inglés entró en Sevilla, tuvo que refrendar su pasaporte, y fué al gobierno civil...

¡Oh, felicidad pasmosa...! Llegó al gobierno, se metió en su patio, y en vez del gobernador, encontró siete toros formidables, todos con unas astas invencibles que no se acababan nunca. No halló otra autoridad con quien tratar... Y esta vez la emoción llegó a su colmo, porque los siete toros lo cogieron con cuidado especialísimo, y lo zarandearon a su gusto, hasta que le rompieron varios hu

INSCRIPTAS SEIS ENTIDADES EN EL TRACK FEMENINO SENIOR

BALDOR ESPERA GANAR EL DUAL MEET DE NATACION QUE SE HA ANUNCIADO PARA MAÑANA

Presentando un total de 25 atletas, perfectamente distribuídos en sus eventos y categorías, la Academia Baldor, se apresta a conquistar, los máximos honores en el próximo meet de natación, que contra sus rivales del Colegio de La Salle, han de celebrar el jueves 9 de mayo, en la linda piscina del Vedado Tennis Club.

Entrenados y dirigidos por Oscar Martínez Conill, viejo lobo en estas materias, los chiquillos lucen en magníficas condiciones y parecen dispuestos a presentar fuerte batalla en todos y cada uno de los eventos que componen la competencia.

En la categoría menores de 13 años veremos en acción a un grupo de pequeños nadadores, que reciben en este meet su bautismo de fuego. En los 25 metros de espalda, la Academia Baldor ha inscripto a S. Díaz, J. Martínez y C. Gastón con Caballero de suplente. Los 25 metros de pecho, estarán a cargo de J. Martínez, J. Rodríguez y Jonny Sotolongo con Muñoz de suplentes; Gastón, el más pequeño de la familia, junto a S. Díaz, prospecto infantil del M.Y.C. y J. Martínez, son los indicados por Martínez Conill, para cubrir los 25 metros libre estilo. En el Relevo de 4 por 25 metros, los 4 nadadores serán escogidos de este grupo, después de la eliminación, que se ha señalado para ellos.

Los menores de 15 años lucen con gran chance de acumular un buen número de puntos y tienen un grupo de chiquillos, que pronto darán que hablar en el deporte de la natación. Los 50 metros de espalda, llevarán a Tirso del Junco el pequeño all around de Baldor; Pepita Sterling y Raúl G. Ordóñez. El propio Sterling, junto a Hernández y Muñoz, cubrirán los 50 metros de pecho. Y en los 50 metros libre estilo, Goenaga, Sterling y Raúl G. Ordóñez tendrán la tarea de detener a los sallistas...

El grupo más fuerte lo es sin duda alguna, el de menores de 18 años, entre cuyos nadadores figuran algunos que ya se han destacado grandemente en competencias anteriores. Son por decirlo así, la esperanza de Baldor en el meet... En los 50 metros de espalda, David Rock, Gunga Din Moenk y Juanillo Suárez Murias, es el entry y parece difícil que puedan salir derrotados. En los 75 metros de Pecho tenemos a Titi Longa, David Rock y Emilio Lecours con Castellanos de suplente. Y en el evento de 75 metros libre estilo, Emilio Lecours—una promesa de natación— J. Suárez Murias y J. Caravia. Para el Diving, atletas seleccionados por Conill, son los siguientes: Johnny Sotolongo, Sterling y Tirso del Junco con Suárez Murias de suplente.

PEDRO GALIANA

Desde el Bull Pen

—Brooklyn y Cleveland en la racha.
—Durocher recomienda distintos aumentos.
—Pedroso subió al ring seguro de su éxito.

VEINTE AÑOS DESPUES: No es nuestra intención sacarle punta a la coincidencia para hacer una afirmación definitiva; pero, ¿se han fijado ustedes que Brooklyn y Clveeland, los contendientes de la serie mundial de 1920, figuran al frente de cada circuito en estos momentos, luciendo con muchas posibilidades de dar batalla hasta el final de la jornada?

En Cleveland creen ciegamente que si la máquina de los Yankis sufre algún inconveniente, el pennant caerá por Ohio... Y en Brooklyn no admiten comparaciones con ningún otro conjunto de su Liga... La brillante demostración de los Dodgers se está traduciendo en pesos y centavos para todos los teams del viejo circuito, y algunos managers, con Casey Stengel al frente, son de opinión que lo mejor que pudiera ocurrir sería el éxito de la novena de Flatbush en la Liga Nacional...

El baseball, gracias a los Dodgers, ha eliminado los partes de Noruega de la primera plana de muchos diarios americanos... Y, se sabe de dos estaciones de radio que han cedido sus horas de la tarde para reseñar los matches, inning por inning, dejando que los ataques nazis y las retiradas de los aliados pasen al capítulo de noticias generales que se ofrecen a las seis y media... Por New York se da a Brooklyn la primera publicidad de importancia que recibe la ciudad, desde que Mae West dejó de ser una sensación por sus curvas... Y por Washington presentan al club como lo más notable del momento en los Estados Unidos...

Leo Durocher, manager de los antiguos Superbas, ha recomendado que se le aumenten 150 pesos mensuales a Tex Carleton y 100 pesos a Pete Coscarart... Pero, Larry McPhail no ha dicho nada, oficialmente, todavía... La mayor parte de los scouts entiende que la mala arrancada experimentada por los New York Yankis se debe a que Billy Dickey no es ya el mismo catcher de antes... Nosotros estamos con Jimmy Powers: Si Boston no gana este año, o en 1941, tendrá que darse por vencido, porque Foxx, Cramer, Grove y Cronin no pueden durar mucho tiempo en servicio activo... Los periódicos de Cleveland, dicen: «Si Boston no consigue el pitching que necesita y los Yankis no empiezan a batear pronto, Cleveland estará en la segunda serie mundial»... Observaciones: Los Yankis han tenido que llamar al outfielder Mills, del Newark, porque tienen pocos bateadores derechos que presentar al enemigo... Hasta ahora, los campeones han visto zurdos y más zurdos en la lomita enemiga... Todo, porque el team cuenta con más hitters zurdos que derechos... Los zurdos son: Rolfe, Keller, Dickey, Selkirk y Henrich... Los derechos: Gordon, Crosetti y Dahlgren.

Los periódicos de New York dicen que el trabajo del zurdo Bildilli frente a los Yanks tiene más mérito que el cero hits, cero-carreras de Tex Carleton ante el Cinci... «Dejar a los Yankis en un solo hit, es mucho más extraordinario que pitchear un desafío perfecto frente a cualquier equipo de la Liga Nacional»...

Silvino Ruiz pitcheó el primer desafío de los Cuban Stars en New York... El team debutó ante los Bushwicks... Leo Durocher no tiene reglas especiales para su novena... Pero, pone $100.00 de multa al que llega al hotel después de las doce de la noche... Según el contrato que tiene firmado este año, Durocher recibirá $5,000 de regalía si los Dodgers finalizan en uno de los tres primeros lugares del circuito... Jimmy Powers, del «New York Daily News», asegura que el manager Ray Blades, de los Cardenales, ha acusado a Joe Medwick de pararse deliberadamente en tercera, pudiendo anotar, sólo para que Johnny Mize no lleve una carrera empujada más a su record... Esto es grave, si se tiene en cuenta lo que ello representa al San Luis.

Bill Terry está quejoso de Leo Durocher, porque éste declaró recientemente que si a él le pusiesen en sus manos el material que le dan a Terry, los Gigantes lucharían todos los años por el pennant... El Juez Landis está llegando a los postres en su contrato con el baseball... Este año termina, y los papeles le representan $75,000 por temporada... Dizzy Dean fué el primero en felicitar a Tex Carlenton por su match perfecto frente al Cincinnati... El Dizzy está bastante reformado y cree que Brooklyn es el único club que hay que derrotar este año en la Liga Nacional... Al hermano de Joe DiMaggio no le agrada que le llamen «Japonés», y los players de la Liga Americana lo tienen loco con el apodo.

Los íntimos de Joe Pedroso eran los únicos que estaban en el secreto de su excelente preparación para el bout con Fenoy... Por eso fueron los únicos que no se sorprendieron cuando el púgil de la Marina ofreció la demostración de la temporada... El fallo de la pelea Pedroso-Fenoy no será revocado... Al menos, ésta fué la versión que recogimos ayer en el Palacio de los Deportes... Pincho Gutiérrez ha recibido una licencia de tres meses, y Jess Losada, cubrirá su puesto de asesor en lo que resta de la campaña de verano... Ese muchacho Reinaldo Gutiérrez tiene el punch más poderoso que recordamos haber visto en un novato del ring en los últimos tiempos... Contrario a lo que digan los fanáticos, no creemos que el Chino Rabassa derrotase a Pedrito Martínez en el programa del sábado último en la Arena Cristal... Pedrito llevó el ataque todo el tiempo, y mereció la decisión...

El pitcher Ulrich ha sido cambiado; pero, no se trata de la estrellita del Club Atlético de Cuba, sino del lanzador MARVIN Ulrich, que estaba en el club Minneapolis, de la Asociación Americana... Bob Estalella es el tercer bate del Minneapolis y hasta ahora se ha caracterizado por sus frecuentes triples... El veterano Earl Whitehill, que está en el equipo de Estalella, se niega a recibir sueldo hasta que no pueda probar que tiene el brazo en excelentes condiciones para ocupar un turno regular en el staff...

La principal consigna de los Piratas es: «Toma siempre dos bases en los batazos de hit y, nunca salgas del club-house hasta no sabe rperfectamente las señas»... En New York creen que el novato Babe Young, conectará alrededor de 25 home runs en la temporada... Gus Mancuso estará de fiesta con Fred Fitzsimmons, el día que el veterano lanzador de los Dodgers alcance su 200 victoria en el baseball... Fred está en estos momentos por la 193.

VALENZUELA Y EPIFANIO CONTRA ONAINDIA Y REMENTERIA VAN A UN GRAN PARTIDO EN HABANA-MADRID

El intermedio estará a cargo de dos parejas de estrellas. Iturrino y Aníbal en el último partido frente a Pedrito y Gayarre. Buen menú combinado para esta tarde

Valenzuela y Epuifanio, dos magníficos valores de la Bombonera del Habana-Madrid, una pareja cubana de altos quilates se enfrentará con una combinación española de altos méritos. Nos referimos a Onaindia y Rementería.

El dietto azul está preparado para la más ruda de las luchas y ha triunfado en partidos de alto calibre en el curso de su trabajo en el fresco palacete de Belascoaín y Sitios, precisamente en matches de esta naturaleza. Los dos criollos son veteranos, eficientes, astutos y están en magnífica forma y por esa razón se trata de un combate a sangre y fuego.

No será ese el único estelar de la tarde. Iturrino y Aníbal, Pedrito y Gayarre discutirán el último que será otro match de sensaciones. El Acróbata estará cumplienlo con su cometido guardándole la espalda a «Benitín» pero Pedrito y Gayarre no serán cosa floja en este encuentro y de principio a fin la batalla rugirá furiosa y plena de interés.

Uria y Azpeitia estarán luchando ardorosamente en el primero y la presencia de esos dos veteranos será suficiente para que el partido resulte excelente, contando además con que Salvador y Pascau rindan la labor de ellos esperada.

Programa de la función de esta tarde que comenzará a las 3 en punto.

PRIPER PARTIDO a 26 tantos.—Salvador y Uria, blancos, contra, Pascap y Azpeitia, azules. A sacar ambos del cuadro 14 y medio.
PRIMERA QUINIELA a 6 tantos.—Salvador, Uria, Pascau, Azpeitia, Onaindia y Rementería.
SEGUNDO PARTIDO a 30 tantos.—Balenzuela y Epifanio, blancos, contra Onaindia y Rementería, azules. A sacar ambos del cuadro 14 y medio.
SEGUNLA QUINIELA a 6 tantos.—Valenzuela, Epifanio, Aníbal, Gayarre, Iturrino y Pedrito .
TERCER PARTIDO, a 30 tantos.—Iturrino y Aníbal, blancos, contra Pedrito y Gayarre, azules. A sacar ambos del cuadro 14 y medio.
Manrique 611 entre Reina y SaludanC

MORALES Y NODARSE SON CAMPEONES POR SEXTA VEZ CONSECUTIVA

Terminada ya la competencia de dobles masculinos con el hermoso triunfo de Ricardo Morales y Lorenzo Nodarse, quienes han conquistado por sexta vez consecutiva del título de campeones en dobles, se vuelve toda la atención de los fanáticos hacia el campeonato de «consolation» que viene celebrando en los courts del Club Ferroviario entre los veinticuatro jugadores eliminados en el primero y segundo round del campeonato nacional en singles.

Al anuncio de que el Tte. Coronel Jaime Fariñé había donado un magnífico reloj eléctrico de mesa y un almanaque también de mesa para el ganador y finalista, respectivamente, de este torneo, los participantes en el mismo han tratado de superarse en el deseo de conquistar esos premios.

El jueves ppdo. Pedro Duquesne triunfó sobre Recalt Jr., con score de 6-2, 6-1, 6-0. Octavio Machado venció a Sarría, Sánchez Sr. triunfó sobre Félix Miyar 6-1, 6-2, 6-0. El sábado Salvador Vicente venció a Juan J. Hidalgo en cinco sets muy peloteados en esta forma: 6-4, 6-4, 6-2, 0-6 6-5. El sábado se jugarán los semifinales y el domingo próximo los finales.

PERDIO EL WASHINGTON

WASHINGTON, mayo 6. (AP.)—Los Senadores de Washington recibieron hoy su quinta derrota consecutiva, al ser vencidos por los Browns de San Luis con score de 11 por 9.

Joe Gallagher puso el juego en el hielo para el San Luis, cuando en el octavo, con el score empatado a nueve carreras, conectó un single al center para que anotara Don Heffner, que también había logrado un sencillo. Joe fué a segunda por sacrificio de Swift.

En el noveno hicieron otra cuando Hoag conectó un single que hizo a George McQuinn anotar. Entre ambos teams pusieron en juego ocho pitchers. Coffman fué el ganador, mientras Jacobs era derrotado.

La anotación por entradas es:

			C.	H.	E.
San Luis	103	500 011	11	16	2
Washington . .	201	131 100	9	13	1

Baterías: Bildilli, Lawson, Coffman, Trotter y Swift; Haynes, Krakauskas, Carrasquel, Jacobs y Evans.

Dió la sorpresa el Artemisa al ganarle al Club Cienfuegos

COSTA PITCHEO BIEN PARA CONTENER AL TEAM CIENFUEGUERO

Un breve repaso sobre los conjuntos que militan en el base ball de los amateurs

Por PEDRO GALIANA

Lo más importante de la semana en el base ball amateur fué el triunfo del Artemisa sobre el Cienfuegos. ¿Quién pudo sospechar semejante cosa horas antes del game, observando el record de los dos equipos en lo que va de la temporada? Sin embargo, los artemiseños se llenaron de coraje, jugaron pelota de altura tras del pitching eficiente de Costa. y el milagro se hizo para acabar con el único invicto que quedaba en la Liga Nacional de los Amateurs.

Ahora los teams tienen una derrota, por lo menos, y la clasificación se hace más difícil, ya que los llamados «clubs débiles» están demostrando una resistencia insospechada.

En el grupo de estos teams débiles dicho sea con el perdón de los interesados—nosotros incluimos al Yara, Loma, Artemisa, Atlético, y Vedado. Y estas novenas, aunque han perdido ya diversos games, han dado que hacer a los líders. El Loma ha alcanzado tres victorias en las cinco salidas que ha hecho. Y el Atlético de Cuba, apoyado en el pitching efectivo de Ulrich, ha obtenido dos contra teams como el ADC y el club Naval.

Son superiores el Atlético y el Loma a los teams que han derrotado? Nosotros creemos sinceramente que no. Pero, los dos conjuntos han ligado hábilmente buen pitching, oportuno hitting e inspirado fielding para provocar esas derrotas— lo mismo que el Artemisa lo hizo el domingo frente al Cienfuegos. y por ello han cristalizado.

Cuando el campeonato amateur de 1940 se puso en marcha, nosotros dijimos que cuatro teams parecían asegurados para lidiar por los cuatro primeros lugares: Naval, Hershey, Cienfuegos y Fortuna. Y de este grupo, sólo el Fortuna parece dar tumbos, como si no estuviese aún en la forma que se necesita para triunfar.

Los Blanqui-negros cuentan con poderosa batería. Una de las mejores del circuito. Y su director parece clase entre los managers de la jornada. Pero, el pitching no ha estado efectivo hasta el presente y se necesitará que Eliecer Alvarez reporte pronto y en condiciones, para que los Blanqui-negros puedan resultar tan fuertes contendientes como todos han previsto en sus cálculos primaverales.

La Marina, después de haber recibido el auxilio de León, Talla Alonso, Fajo, Tamayo Saco, Arteaga y los demás será el team ha derrotar... Hershey, aunque tiene a Natilla Jiménez con el brazo medio adolorido, ha encontrado dos ayudantes de consideración en Roger y el Loco Ruiz El Cienfuegos ha ofrecido hasta ahora, matches realmente perfectos. Y todo el mundo conviene que esa maquinaria ha mejorado, en conjunto, un 85 por ciento por lo menos.

Dejando a un lado estos cuatro teams, que nosotros consideramos buenos para los cuatro primeros lugares, tenemos envueltas en un grupo una serie de novenas que lo mismo pueden quedar en quinto lugar, que en el décimo. En esta combinación incluímos al Deportivo Matanzas. Teléfonos, ADC, Artesanos, Regla, Pilar, Deportivo de Cárdenas y otras más, y después situamos los llamados teams débiles, que encabezamos con el Atlético debido a la presencia de Ulrich en su pitching staff.

El Atlético es una novena digna de estudio. El team contará con buen pitching cada vez que Santiago Ulrich ocupe la lomita. Eso es indiscutible. Pero, nadie sabe hasta dónde continuarán resistiendo esos novatos a medida que avance la season.

Ulrich no puede dar nueve ceros en todos los encuentros donde participe. Y hasta ahora la realidad es que el Atlético sólo ha ganado los desafíos en que el joven hurler se ha impuesto de ese modo: pues, ha bastado que la oposición haya registrado un poco de scoring para que el conjunto haya sido detenido. El Pilar le anotó dos carreras y empató. El Regla le anotó 8 y lo venció. Y el Teléfonos reprisó con cuatro.

Los Atléticos se entusiasman y creen tener tan buena novena como la mejor de la Liga. Nuestra opinión es que el team se tutea con cualquiera en pitching, cuando Ulrich está en la lomita. Pero tiene demasiada juventud en su infield para resultar contendiente de primera fila.

Que nosotros recordemos—y llevamos muchísimos años reseñando la contienda anual de la Liga Nacional de Amateurs— nunca se ha visto en el circuito un team que, compuesto casi en su totalidad por muchachos de 16, 17 y 1 años, haya dado la batalla a los liders. Y el Atlético salvo Maciques, Menció y Gustavito García, no tiene en su squad regular hombres de verdadera experiencia en el game.

Mientras dura la inspiración de los chicos, la novena hace maravillas, y luce como un millón de pesos. Pero, los teams que van a luchar por el pennant no se analizan por sus perfomances en la buena racha, sino por lo que hacen cuando los «breaks' caen a favor del enemigo. Y nosotros creemos, sinceramente, que en ese aspecto el CAC ha de encontrar dificultades para salir adelante.

Los muchachos que se han agrupado este año bajo la bandera del Glorioso Anaranjado, forman una simpática constelación y se vé que juegan con gusto a la pelota. Pero, todavía están a un par de años de distancia de la forma que se necesita para lidiar por el pennant: y aunque el viejo Rojas hace buenos esfuerzos y trata de sacarle a los chicos el mejor partido posible, haciéndoles practicar constantemente, la extrema juventud de los muchachos les impide lidiar y rechazar el fuerte reto que necesariamente tienen que lanzarles novenas más aguerridas.

Teams como el Naval, Hershey, Cienfuegos, ADC, Fortuna, Regla, Pilar, Teléfonos, Artesanos, etc., que tienen players de gran experiencia, y que poseen, —muy bien repartido, por cierto—su hitting, fielding, dirección y pitching, tienen que jugar mejor base ball a la larga y como la justa de la Liga Nacional no finaliza en dos semanas, es que afirmamos, no podrá aspirar con verdadero derecho a uno de los puestos de lider.

SPORTS DIARIO DE LA MARINA SPORTS

PAGINA CATORCE — LA HABANA, MARTES, 7 DE MAYO DE 1940 — AÑO CVIII

LA DERROTA DE BIMELECH EN EL KENTUCKY DERBY, BARRIO CON TODOS LOS CALCULOS

Los records de los ejemplares de tres años surgidos durante el invierno no parecían amenazar el reinado del hijo de Black Toney.—El Coronel Bradley tiene que haber sufrido una decepción enorme ante la demostración del potro invicto de 1939.—Juanito Posada, muy mejorado, nos escribe agradecido de la asistencia del Dr. Graña y el Tte. Santos Rivero

Por «SALVATOR»

Muchos fanáticos locales usualmente quejumbrosos se lamentaban de las malas demostraciones de sus favoritos durante la semana que acaba de terminar, olvidando que ésta se presentó francamente «iconoclasta», hasta el extremo de producirse la derrota de un ejemplar que se estimaba invencible, el famoso potro Bimelech del coronel Edward Bradley, propietario de Idle Hour Farm.

El hijo de Black Toney y La Troienne había terminado invicto su campaña juvenil de 1939, cargando con los principales premios dedicados a los ejemplares de su edad, y tan confiado estaba Bradley en la magna capacidad de su campeón, que se atrevió a retar a los formidables Challedon y Kayat II, líderes de las divisiones de tres y cuatro años, para decidir de una vez el pur sang que debía considerarse el campeón de 1939.

Bimelech había triunfado no solamente en el Saratoga Special, Hopeful y Belmont Futurity que se corren a furlones, sino que también en Pimlico había probado su evidente superioridad al ser colocado en la milla y dieciséisavo, distancia que negoció con la mayor facilidad, sin dar la menor señal de cansancio.

Impresión natural

Bradley se consideró pues en posesión de un super-caballo y se lanzo a retar a los señores Brann y Howard, orgullosos dueños de Challedon y Kayak II, que rechazaron la invitación del coronel kentuckiano en mérito a que arriesgaban verse derrotados sin alcanzar mayor fama en caso de una victoria sobre Bimelech, que se atribuiría a la corta edad de éste último.

La realidad era que Andy K. Straight Lead, Victory Morn, Roman Flag, Carrier Pegeon y demás adversarios de su edad no pasaban de ser ejemplares algo mediocres; pero así y todo, resultaban tan decisivos los triunfos de Bimelech, su aspecto físico era tan impresionante, que la aureola creada en torno del obscuro potro justificaba la confianza que en su campeonabilidad se demostraba, colocándose como favorito de precio prohibitivo en todos los libros de invierno.

Las temporadas de Miami, Nueva Orleans, Habana y Santa Anita tampoco produjeron ejemplares de tres años de talla, puesto que en California se derrotaban mutuamente Sweepida, Mioland y el propio Gallahadion, que necesitaba las pistas mojadas para hacer en ellas su mejor demostración.

Por su parte, Bimelech comenzó 1940 venciendo al veloz Román de Widemer en el Blue Grass Stakes, y seguidamente le puso la ceniza en la frente a todos sus adversarios en el Derby Trial, figurando entre los derrotados Gallahadion, que ocupó el segundo lugar.

Nada parecía pronosticar pues la caída de Bimelech en el Derby, en que se le cotizó a un precio prohibitivo, ya que sus boletos se pagaban a menos de $3 en primer lugar.

No solamente el coronel Bradley, sino también la inmensa mayoría de los fanáticos congregados en Churchill Downs el pasado sábado creyeron imposible la derrota del último hijo de Black Toney, y ésto justifica el pago de setenta y tantos pesos que alcanzó el triunfador Gallahadion.

El tiempo de 2.05 para la milla y cuarto, cubriéndose los seis furlones en 1.12 4-5 y la milla cerrada en 1.38 3-5 es francamente malo, pues se corrió el último cuarto de milla en 26 1-5 como si estuvieran parados todos los delanteros.

En Churchill Downs había llovido el martes, pero para el sábado la pista se reportó «ligera», por todo lo cual la carrera de Bimelech, que nunca logró llevar más de medio largo, es una de esas cosas que suceden en el deporte de los reyes, que contribuyen a darle ese toque intangible que tanto agrada a fanáticos y expertos por igual.

¿Qué de particular tiene pues que ciertos favoritos se cayeran durante la semana en Oriental Park, donde sin embargo se mantuvieron consistentemente como líderes entre los propietarios y jockeys, el Dalia Stable de Antoñico Ruiz y el aprendiz Cándido Fonte?

El Dalia con siete victorias y $920, en premios, aventaja buen trecho a Doña Elena Pumarada y a Pancho Borrajo, que le siguen con cinco éxitos y $545, en premios; y entre los jinetes Fonte tiene quince triunfos contra nueve Fernandito Fernández, su rival más cercano.

Pronto retorno

Fonte está próximo a perder el aprendizaje, y esta baja se compensa con el pronto regreso a filas de Juanito Posada, el muy caballeroso aprendiz que hubo de sufrir estrepitosa caída el día 27 de abril, al dar el traspié Ken-s Mom timoneado por J. Fernández, y tropezar con el caído War Tale, montado por Posadita.

Este último, que se encuentra en franca convalecencia en la Policlínica Nacional, donde fué remitido por instrucciones del señor Aurelio Ruibal, nos ha escrito agradecidísimo por la exquisita asistencia que le brindaron el doctor Claudio Graña y el teniente Santos Rivero, a raíz de su caída, anunciándonos su próximo regreso a la silla, por lo que lo felicitamos por su mejoría y excelente estado de ánimo ya que el deporte hípico local se encuentra muy necesitado de jinetes del tipo de Juan Posada.

¡AHI VA!... Lester Stoefen devuelve con fuerza durante un torneo que se celebró en Los Angeles, California. Stoefen se ha destacado como gran jugador defensivo.

COMENZO YA LA JUSTA DE BASKET DE LOS ESCUDEROS

Luis Moreno actuando de coach prepara a los boys para sacar team en el invierno

El pasado domingo 5 y en el magnífico floor de las Escuelas Pías de la Víbora, cedido por el entusiasta y popular Padre Rifer, comenzó el campeonato interno de los Escuderos de Colón.

Luis Moreno, el coach general de los Escuderos, organizó este corto campeonato, que pone fin a la temporada, con objeto de ir señalando los probables componentes del team oficial que representará a esa popular institución en el Campeonato de la Unión Atlética Amateur.

Estando presentes el Padre Rifer, Jorge H. Haytt, Consejero Mayor, y Mario A. Ribas, Consejero de Cultura Física, dió comienzo el mencionado campeonato, tomando parte el team de Raúl Cané, el rojo, y el de Andrés Hoyos, azul. El team de Cané, logró una facilísima victoria al no poder jugar Hoyos y Armenteros, dos de las columnas principales azules. El score final fué de 36 por 5 y Pepito Miró, un magnífico prospecot de los Escuderos, Jorge Salazar, otro magnífico prospecto Escudero, el mismo Raúl Cané y Cisneros, hicieron los puntos necesarios para lograr su primera victoria en este campeonato. De los azules trabajaron bien Palomera, Martínez, Reinaldo Rodrigo, que tiene buenas condiciones, y Osvaldo Cuevas. El miércoles próximo y en el floor de las Escuelas Pías de la Habana jugarán el Rojo y el Blanco, este último team capitaneado por Jesús González.

ROJO

	Fig.	Fog.	Fc.
J. Salazar f.	2	0	0
M. Cisneros, f.	1	0	1
E. Caula, c.	12	0	1
Raúl Cané, g.	3	0	0
J. Miró, g.	1	0	1
Totales	19	0	3

AZUL

	Fig.	Fog.	Fc.
O. Palomera f.	0	0	2
O. Cuevas f	1	1	2
E. Martínez c.	0	0	0
J. Caravia g.	0	0	1
A. Caula f.	0	0	0
R. Rodrigo g	1	0	0
Totales	2	1	5

Scores por quarters:

Rojo	10	10	6	12:	38
Azul	0	2	0	3:	5

Referee: J. González. Umpire: Senén. Anotador: Bernal. Tiempo: J. Pineda. Jugado en el floor de las Escuelas Pías de la Víbora. Mayo 5 de 1940.

NYBERG GANO POR K. O.

CHICAGO, mayo 6. (AP).—George Nyberg, de Port Arthur, Ontario, venció esta noche por nocaut técnico a Phil Latona, de Dallas, Texas, en el segundo round de una pelea señalada a 8 que se llevó a efecto en el Marigold Garden. Nyberg pasó 148 y media libras, y Latona 146.

Eddie Kozole, de Detroit, que pasó 144 libras, y Johnny Pleasant, de Chicago, con 135 y media libras de peso, entablaron en 8 rounds.

CUARENTA PLAYERS USARON AYER PITTSBURGH Y BOSTON

PITTSBURGH, mayo 6. (AP.)—El manager Frankie Frisch dió a los Piratas de Pittsburgh un gran espíritu de combate, dictando reglas drásticas que nunca se habían visto en Forbes Field, pero no pudo evitar que el Boston le ganara en 12 innings con score de 10 por 7.

Seis regulares de los Piratas fueron sentados para comenzar el juego, pero antes de que terminara, 24 habían entrado en acción, para marcar un nuevo record en las Ligas Mayores. Con el Boston usando 16 jugadores se impuso el record de más jugadores en un encuentro, ya que se hizo un total de 40. La antigua marca era de 37, que fué mejorada ayer por el San Luis y Brooklyn, con 39.

Frankie Gustine, novato de 20 años que ocupó el puesto de Pep Young en la segunda base, conectó un homer que produjo tres carreras para empatar el score en el octavo. Después que los Bees habían anotado tres en el décimo con cuatro hits, incluyendo un triple de Ross, los Piratas, ayudados por doble de Gustine y single de Vaughan, empataron de nuevo.

Al López comenzó el rally ganador con un doble, Miller recibió la base y Warstler envió a home a López con un single. Un wild pitcher permitió anotar a Miller. López bateó cuatro hits en el game.

La anotación por entradas es así:

			C.	H.	E.
Boston . .	020 011	000 303	10	15	0
Piratas . .	000 010	030 300	7	11	2

Baterías: Errickson, Barnicle, Coffman, Swift, Sullivan y López; J. Bowman, Butcher, Sewell, Swigart, Harrell, Lanahan y Ray Mueller, Schultz y Berres.

GILBERTO TORRES PODRA SER OTRO DUTCH LEONARD

Clark Griffith, en declaraciones a los reporters, dice que el cubano debe lanzar knuckle ball

WASHINGTON, mayo 6 (AP).—Su habilidad para lanzar la knuckle ball es posible que permita a Gilberto Torres, de Cuba, lograr un puesto en las Grandes Ligas.

Clark Griffith, propietario de los Senadores, dijo a un grupo de repórters que el joven cubano estaba siguiendo los pasos al as de los lanzadores del equipo, el artista del knuckle ball Dutch Leonard.

««Tendrá todas las oportunidades que quiera»» declaró el Viejo Zorro. Y todos los repórters lo creyeron, porque saben que Griffith desea obtener un pitcher del calibre de Leonard. Dutch domina a los bateadores contrarios durante buena parte de la temporada, y según se puede apreciar desde el palco de la prensa. Bucky Harris y Clark Griffith tienen interés en que Torres alcance el grado de perfección en ese difícil arte.

««En cuanto a Torres creo que debe dedicarse a la knuckle ball y no a otra cosa—dijo Griffith en la entrevista.—Me gustaría verlo convertido en otro Leonard y le mantendremos con esa idea durante esta temporada. Pero si no puede dominar bien la knuckle ball, será pitcher de todas maneras»».

Por las palabras del propietario del Washington se pudo conocer que el muchacho de piel oliva tenía un sentimental interés en progresar. Dijo Griffith que el padre de Torres fué usado como relief catcher de los Senadores por 1919 o 20| Griffith recuerda que father Torres, que no fué nunca una estrella, era un player trabajador y por eso fué útil, añadiendo que podía decir igual cosa de su hijo Gilberto 20 años después.

En cuanto al muchacho puede decirse cualquier cosa menos que no sea trabajador. Nunca desmaya. Al preguntársele si creía que tuviese oportunidades para continuar en las mayores contestó :««Quién sabe!»»

Después añadió: ««Aquí no se sabe nada. El que sabe, o debe saber, es aquél»»... y se volvió hacia donde estaba Bucky Harris. ««Aquí se trabaja mucho y se espera lo que puede venir»»—terminó diciendo.

La impresión de él, es que, en las mayores o menores, hay que trabajar mucho y Gilberto que lo sabe tratará de hacer todo lo posible por lograr el grado.

PERDIO PRIMO FLORES

NEW YORK, mayo 6 (AP).—George Zengaras, de New York, pesando 135.1|2 libras, derrotó por puntos esta noche a Primo Flores, de Puerto Rico, que registró un peso de 137 en un bout a 8 rounds celebrado en el St. Nicholas Palace ante una concurrencia de 3.500 fanáticos.

Zengaras perdió los rounds primero y tercero por pegar bajo. Sin embargo, en los siguientes se impuso para superar por buen margen al puertorriqueño.

En un preliminar a cuatro rounds Al Faggi, 152.1|2 libras, de New York, venció por puntos a Jim Williams 157.1|2 de Savannah.

SEIS EQUIPOS EN EL ATLETISMO DE LAS FEMENINAS

Se cerraron ayer en la AAFC las inscripciones. Desierta la categoría de colegiales

Seis entidades respondieron al llamamiento de la Asociación Atlética Femenina de Cuba, para las competencias de campo y pista seniors que se ofrecerán los días 9 y 11 del corriente mes en la pista de la Casa de Beneficencia y Maternidad.

Unicamente el Instituto Cívico Militar se presentó en la categoría colegial —menores de 18 años— y por ese motivo fué declarada desierta la misma. Ante esto, la representación del Cívico trasladó su inscripción a la categoría senior, para completar un entry que dará oportunidad de combinar un show altamente interesante.

Las atletas inscriptas ayer fueron:

«Club Teléfonos»: Corpina Delgado, Olga Margolles, María Luisa Bonafonte, Victoria Perera, Concha Rodríguez, Elsa Sánchez, Josefina Girón, Raquel Luján, Silvia Rodríguez, Olga Montalvo y Gisela Uzal.

«Club Cubaneleco»: Zenaida Castro, Norma Herrera, Carmen Ferrer, Hilda Viera, Hilda Ramos, Angela Iglesias, Bertha Herrero, María Elena Hevia, Concepción Rodríguez y Juana Velasco.

Universidad: Blanca Rodríguez, Gloria Legañoa, Angela Rochetti y Diana Rivero.

Colegio Estrella: Ofelia Fernández.

Instituto Cívico Militar: Dolores Ramos, Silvia Pampín, Estrella V. González, Consuelo Sandoval, Lydia Martínez, Blanca R. Osorio, María Luisa Nápoles, Noemia Cárdenas, María A. Benítez, Bertha Delgado, Olga Zulueta, Lourdes Benítez, Gloria Valdés, Selmira Echevarría, Carmen Rodríguez, Margarita Andarcio, María de los Angeles Careaga, Estela Vizcaíno, Siomara de León, y Gertrudis Alcierna.

Casa de Beneficencia y Maternidad: Josefina Valdés, Celsa Valdés, Lydia Tapia, Inés Valdés, Ernestina Urrutia, Olaya Valdés, Elena Valdés, Jesús Valdés, Luz María Quiñones y Zenaida López.

Los delegados de estas entidades se reunirán esta tarde a las 5 en las oficinas de la Asociación Atlética Femenina de Cuba, conjuntamente con el Delegado de Atletismo Sr. René Bonich, al objeto de ultimar los detalles del meet y sortear los beats eliminatorios que deberán celebrarse en la tarde del jueves 9 de los corrientes.

IBARLUCEA Y LORENZO EN EL ESTELAR DE HOY

Juegan contra Gabriel y Ecenarro. Ganaron Andrés y Uriona el estelar de anoche en el Frontón Jai Alai

Por ELADIO SECADES

La Empresa sigue de mala suerte con los estelares. También el de anoche se inclinó a un solo lado sin color y sin lucha. El Jai Alai sostiene el mejor cuadro del mundo, pero en el deporte el factor suerte juega un papel de gran importancia y esta temporada se está caracterizando por el número crecido de segundos partidos en los que el aficionado no tiene ocasión de ver pelota fuerte, pelota emocionante, pelota que fomenta en vez de reprimir el entusiasmo de los espectadores. En el estelar del sábado Pistón y Ugartechea, contra Irigoyen y Guillermo, los dilettantes que estaban dormidos despertaron y se enrojecieron del mayor entusiasmo. ¡Vaya partido! Pero ha sido un cuentro suelto. Así llevamos largo tiempo. Se interesa en la cartelera un estelar apasionante y en seguida viene el contraste. La grandeza del cuadro no es pareja. No es parejo el calor en la pelea.

Inmediatamente después del partido del sábado, fué pálido el domingo y peor todavía el de anoche en el que Andrés y Uriona dejaron en 18 tantos a Vallejo y a Azpiri. Los perdedores arrancaron con ventaja. Con una ventaja aparatosa, falta, sin base. Se pusieron en ocho por cuatro Andrés y el moro, pero en ese mismo tanto vino la igualada y el resto fués un franco desastre. Andrés mayoreó en sus cuatro y Uriona en los suyos. Un torneo de aros

NUEVA VICTORIA DE LOS DODGERS EN SU VIAJE POR EL OESTE

INTERESANTE FESTIVAL DEL INSTITUTO EDISON, SE CELEBRARA EL PROXIMO SABADO, DIA 11

Uno de los más extensos y bien escogidos programas ofrecidos por un plantel educacional, para presentar las actividades deportivas de sus alumnos, es el que ha sido combinado por la dirección del Instituto Edison, para ser desarrollado el próximo sábado en el Campo Polar, comenzando a las dos y media de la tarde.

Dosificando perfectamente las competencias, Luciano Rodríguez, conjuntamente con Ramón Azcárate y Luis Collado, han de presentar a la casi totalidad de los alumnos del Instituto Edison, en competencia de atletismo basadas en los programas que habitualmente son llevados a efecto por las entidades colegiales, así como en una serie de juegos.

Carreras, lanzamientos y saltos, en que participarán los alumnos de uno y otro sexo, pondrán de manifiesto el excelente material con que para el próximo año contará el Instituto Edison en las competencias nacionales. Podemos asegurar que han surgido muchos que están llamados a mantener los altos prestigios deportivos del Popular plantel viboreño.

Además, los juegos en que participarán los alumnos de grados inferiores han de resultar altamente interesantes. En ellos se pondrá a prueba la habilidad de los pequeños, quienes rivalizarán en sus deseos de llevar puntuación a sus grados.

Por si fuera poco, se ha resuelto ofrecer unas exhibiciones por las figuras que han conquistado fama para el colegio en sus pruebas intercolegiales, y así será posible ver en acción a Martha Velasco, Hilda Carbonell, Concha Alonso, conjuntamente con Manolo Dacosta, Mojena, Alvarez Aguirre, etc.

La lucha entre los grados por la posesión del magnífico trofeo que anualmente se discute ha de resultar interesantísima. Sexto grado A, con su profesora la doctora María Luisa Rodríguez, como principal animadora, aspira a mantener la supremacía, que le será ardorosamente discutida por Sexto grado B, que dirige la doctora Cristina Bello y Quinto grado A, de la señora Felina Pérez de Nordelo.

A las dos y media de la tarde comenzará a desarrollarse el programa, que irá llevándose a efecto en las horas previamente señaladas para poder terminarlo en tiempo.

AMATEURS ACES por DAN

—Reguera se ha retirado.
—Lo hizo el domingo.
—El pitching de Macías.

José Antonio Reguera se ha retirado definitivamente del base ball amateur... El veterano receptor ha considerado terminado su capítulo deportivo y ya el domingo se quedó en Regla, con su pequeña familia, mientras los rojos de Evaristo Cañal invadían el Vedado Tennis para anotarse una fácil victoria sobre los Marqueses... Reguera es otro de los grandes atletas amateurs que nos abandona... Un atleta caballeroso, grande, que ha cubierto muchas páginas de gloria en las filas aficionadas... Regla le debe estar agradecida a su cooperación y debe tributarle un homenaje de despedida... El Regla está recuperando poco a poco el camino perdido en las primeras etapas del campeonato y se ve que dará la batalla que nosotros pronosticamos por el pennai... Mientras el team tenga en sus filas bateadores como Bernardo Cuervo, José Luis García, Castillito, el centerfielder Rodríguez y Domingo Gálvez, no puede ser vencido fácilmente por cualquier oposición.

—oOo—

Los reglanos tienen dos novatos que parecen destinados a lucir mucho durante la contienda de la Liga Nacional... Uno de estos muchachos es el outfielder López, que cubre enorme territorio en los campos ultramuros, y el otro es el short stop Suárez, que el domingo reemplazó a Castillito —que estaba enfermo— haciéndolo admirablemente... El infield reglano aparece con 19 asistencias ante el Vedado, y este muchacho registró OCHO para resultar uno de los torpederos más activos de la semana en el base ball amateur... El Vedado sigue con su team joven del año pasado; pero, da la sensación de que está falto de prácticas... El conjunto comete errores tontos que en 1939 no figuraban en sus demostraciones y esto perjudica enormemente a los pitchers... En el match del domingo, Darío Pacheco, que hacía su debut, pitcheó bien frente al Regla... La gruesa batería de Cañal no le pudo conectar más que 8 hits, pero, los azules cometieron SIETE errores y esas pifias pesaron enormemente en el scoring.

—oOo—

Un team que siempre hemos considerado y que está empezando a producir sus dividendos es el Pilar... Los bailadores están jugando excelente base ball bajo las órdenes de Gerardo Ballesteros, y se ve que han de ir muy lejos en la campaña de 1940... El pitcher más efectivo del Pilar es Macías, y este muchacho, como dijimos la semana pasada, merece un puesto entre los más notables lanzadores del circuito... La mayor parte de las veces los fanáticos se fijan en los pitchers que figuran en los llamados clubs grandes y no le dan importancia a las demostraciones que registran los que militan en los pequeños... Y está en el cronista resaltar estas performances... Bien, envueltos en esta obligación —en este caso agradable— diremos hoy que Macías es, hasta ahora, uno de los hurlers más efectivos del circuito... En lo que va del campeonato ha pitcheado 33 innings y sólo ha permitido CINCO carreras limpias a la oposición... El Atlético le anotó ninguna en nueve innings... El Loma Tennis sólo le tiró una... El Yara, una en seis entradas, lo mismo que la Universidad en siete... Al Matanzas le pitcheó en 4 actos y sólo permitió dos carreras limpias... El muchacho es un hurler trabajador, y será uno de los llamados a situar al Pilar cerca de la clasificación.

—oOo—

El team de Armandito García tendrá desde el domingo con un nuevo pitcher: Reyes Gavilán, que podrá ayudar grandemente a Trillo y a Macías... Y para los primeros días de junio agregará un hitter más de clase a su line up: Tenía, que el año pasado bateó alrededor de 403 en la Liga Social... Tenía desempeñará un puesto regular en el outfield... Y entonces el Pilar lucirá tan fuerte como cualquier otro conjunto del circuito... Los Caribes de la Universidad sufren de malas... Y ahora, para agregar un golpe fuerte a sus aspiraciones, los estudiantes se ven imposibilitados de utilizar al Polacero Díaz, una de sus más firmes columnas, que se retira definitivamente del base ball, para atender a los negocios de su padre en Güines... El Polacero no era una estrella en el base ball amateur; pero, desempeñaba admirablemente su posición y resultaba útil a la causa Caribe... Ni el Yara, ni el ADC presentaron el domingo sus mejores combinaciones defensivas... A los yaiceses les faltaron Lastra y Monteiro, que son sus mejores puntales del infield, y el ADC tuvo que jugar sin Eladio Rodríguez y Pérez... ¿Por qué no concurren estos muchachos a los juegos que tienen señalados?

—oOo—

El Deportivo Matanzas volvio al camino de las victorias y en forma bastante impresionante... Una vez más los muchachos anotaron 15 carreras, bateando con entera libertad... Desde el lead-off man, Pérez Blanca Fernández pegaron 2 hits por cabeza, sepultando a los pitchers habaneros bajo una lluvia de 15 hits de distinto metraje... Monteiro jugó admirablemente la inicial, y Moisés Quiñones volvió a demostrar que este año está entre las mejores segundas bases de la Liga... Los Matanceros emplearon a Navarro, que ganó su segundo game del año... Y reservaron a Pérez para el match del domingo frente al ADC... El Teléfonos obtuvo otra impresionante victoria, y los que presenciaron el choque aseguran que Plá Sánchez, Quesada y el inicialista González se unieron pertectamente detrás de Juanito Decall para derrotar a Ulrich... Quesada fildeó mucho en la intermedia... Plá Sánchez volvió a repetir su juego inspirado de la Marina, y Colón González continuó su fielding efectivo que es, a juicio nuestro, uno de los más limpios del circuito... La demostración de Decall fué extraordinaria... Con sólo tres días de descanso fué al box y pitcheó para nueve ceros... Solamente un inning malo, donde repartió distintas bases por bolas, ayudó al Atlético a anotarle dos carreras...

—oOo—

En el line up del ADC reapareció el outfielder Echevarría, explayer reglano, que bateó libremente las ofertas de Oliverio Ruiz, un pitcher de empuje que bien ayudado ha de proporcionar algunas victorias al Yara... El muchacho tuvo un lapsus a la defensiva; pero, después se desquitó, figurando en la victoria del club... Sergio Cervantes volvió a lesionarse de la pierna y ahora se cree que estará fuera de juego unas 6 semanas por lo menos... La victoria del Naval sobre el Fortuna no descansa solamente en la mala tirada que hizo Parra a tercera, en el inning de las siete carreras... Parte de ella puede buscarse en el fielding efectivo de Fajo y Castillito, que aceptaron un total de 18 lances alrededor de la intermedia... Cuando un pitcher tiene una segunda y short que trabajan así, no puede perder nunca.

SPORTS DIARIO DE LA MARINA SPORTS

AÑO CVIII LA HABANA, MARTES, 7 DE MAYO DE 1940 PAGINA QUINCE

Racing-Universidad quedaron empatados en el mejor partido de Serie B

OBTUVIERON LOS DODGERS NUEVA VICTORIA AYER

Batearon fuerte y con gran oportunidad para derrotar de nuevo a los Cardenales

SAN LUIS, mayo 6. (AP.)—Esos infatigables Dodgers de Brooklyn vencieron hoy a los Cardenales, con score de 6 por 2, para conquistar su triunfo número 11 en 12 salidas, y enviaron al sótano a los sanluiseños.

Al ganar los Dodgers demostraron otra vez su habilidad para venir de atrás e imponerse. Los Cards anotaron sus carreras en el primer inning y se mantuvieron en el lead hasta el quinto, pero los Dodgers no se dieron por vencidos.

En el segundo Cookie Lavagetto abrió con un doblete y Camilli le llevó a home inmediatamente con un single. Roy Cullenbine conectó un single y llegó a tercera con dos infields outs, en el tercero, anotando por doble de Gilbert, quien, a su vez, llegó a home por otro doble de Coscarart.

Camilli puso el juego en el refrigerador al batear un homer en el sexto, después que Phelps habíase anotado un single. Ray Blades, que fué criticado por cambiar mucho de pitchers, mantuvo a Davis en el box hasta que el Brooklyn anotó su última carrera en el octavo por sucesivos singles de Coscarart, Ripple y Lavagetto, sin outs.

BROOKLYN

	V.	C.	H.	O.	A.	E.
Gilbert, cf	5	1	2	3	1	1
Coscarart, 2b	5	1	2	5	4	0
Ripple, lf	3	0	1	4	0	0
Lavagetto, 3b	4	1	2	3	1	0
Phelps, c	3	1	2	2	0	0
Koy (1)	1	0	0	0	0	0
Mancuso, c	0	0	0	0	0	0
Camilli, 1b	4	1	2	8	1	0
Cullenbine, rf	4	1	1	1	0	0
Durocher, ss	4	0	0	1	1	0
Hamlin, p	4	0	0	0	0	0
Totales:	37	6	12	27	8	1

(1)—Bateó por Phelps en el 8o.

SAN LUIS CARDENALES

	V.	C.	H.	O.	A.	E.
Lake, 2b	3	0	1	1	2	0
Jones (1)	1	0	0	0	0	0
Gutteridge, 3b	0	0	0	1	0	0
S. Martin, 3b-2b	4	1	2	0	0	0
Slaughter, rf	4	1	2	3	0	0
Medwick, lf	4	0	0	2	0	0
Mize, 1b	4	0	0	10	1	0
Padgett, c	4	0	1	4	0	0
Epps (2)	0	0	0	0	0	0
Hopp, cf	4	0	1	2	0	0
Brown, ss	4	0	2	3	3	0
Davis, p	2	0	0	0	3	0
Shoun, p	0	0	0	1	0	0
Totales:	34	2	9	27	9	0

(1)—Bateó por Lake en el 8o.
(2)—Corrió por Padgett en el 9o.

Anotación por entradas:

Brooklyn	010 022 010—6
San Luis	200 000 000—2

Sumario:

Carreras empujadas: Slaughter, D. Medwick, Camilli, 3; Gilbert, Coscarart, Lavagetto. Two base hits: Lavagetto, Gilbert, Coscarart. Three base hit: Slaughter. Home rus: Camilli. Base robada: Gilbert. Sacrifice: Davis. Double play: Mize, sin asistencia. Quedados en bases: Brooklyn, 5; San Luis 6. Bases por bolas: por Davis, 1. Struck outs: por Hamlin, 2; por Davis, 2; por Shoun, 1. Hits: a Davis, 11 en 7 innings (salió sin outs en el octavo); a Shoun, 1 en 2. Perdió Davis. Umpires: Campbell, Barr y Klem. Tiempo: 2:14. Concurrencia: 2,267 espectadores.

POTTER Y RIGNEY DIERON

FILADELFIA, mayo 6. (AP.)—Nelson Potter, del Filadelfia, y Johnny Rigney, del Chicago, permitieron hoy nueve hits cada uno, pero los batazos largos decidieron el triunfo a favor de los Atléticos con score de 3 por 2.

Con el score dos carreras en contra, Sam Chapman conectó un homer en el tercero. En el sexto decidieron los A's por dobles de Benny McCoy y Dick Siebert y single de Frankie Hayes.

Después del tercer inning, los White Sox sólo le conectaron dos hits a Potter.

Tres singles en el primero y dos singles y un sacrifice en el tercero, dieron al Chicago sus carreras. El juego se liquidó en una hora cincuenta minutos y fué presenciado por 1,500 fanáticos.

	C.	H.	E.
Chicago . . . . 101 000 000—2	9	0	
Filadelfia . . . 001 002 00x—3	9	0	

Baterías: Rigney y Tresh; Potter y Hayes.

VENCIERON LOS TIGRES AL NEW YORK YANKEES

Greenberg fué el héroe de la jornada con jonrón y un single que dió la decisiva

NEW YORK, mayo 6. (AP.)—Guiados por Hank Greenberg y Billy Sullivan, los Tigres del Detroit les dieron a los Yankees su tercera derrota consecutiva ganándoles con score de 6 por 4.

Por siete innings Ruffing contuvo a los Tigres en cinco hits y una carrera, producida ésta por un homer de Gehringer en el sexto. En el octavo el Detroit le sacó del box con tres carreras. Greenberg bateó un jonron y Sullivan, de pinch hitter, conectó otro con un compañero en bases.

Johnny Murphy dió dos bases por bolas en el noveno y Greenberg conectó entonces un doble frente a Lee Grissom para ganar el game.

Véase el score:

DETROIT

	V.	C.	H.	O.	A.	E.
Bartell, ss	4	1	1	0	1	0
McCosky, cf	3	0	0	4	0	0
Gehringer, 2b	5	2	2	1	0	0
Averill, rf	5	0	0	3	0	0
Greenberg, lf	5	1	3	4	0	0
York, 1b	4	0	1	6	0	0
Higgins, 3b	2	1	1	2	1	0
Tebbetts, c	3	0	0	6	1	0
Sullivan, c	1	1	1	1	0	0
Bridges, p	2	0	0	0	1	0
Nelson (1)	1	0	0	0	0	0
Seats, p	1	0	0	0	0	0
Totales:	36	6	9	27	4	0

(1)—Bateó por Bridges en el 7o.

NEW YORK YANKEES

	V.	C.	H.	O.	A.	E.
Crosetti, ss	4	0	1	5	1	1
Rolfe, 3b	4	0	0	1	3	0
Keller, rf	5	0	1	1	0	0
Dickey, c	5	0	1	6	1	0
Selkirk, lf	3	1	0	3	0	0
Gordon, 2b	3	0	1	0	4	0
Henrich, cf	3	2	2	3	1	0
Dahlgren, 1b	3	1	1	7	1	0
Ruffing, p	3	0	0	1	1	1
Murphy, p	1	0	0	0	0	0
Grissom, p	0	0	0	0	0	0
Totales:	34	4	7	27	12	2

Anotación por entradas:

Detroit	000 001 032—6
New York	010 102 000—4

Sumario:

Carreras empujadas: Crosetti, 3; Gehringer, Rolfe, Greenberg, 3; Sullivan, 2. Two base hits: Greenberg, 2; Henrich, 2; York, Higgins. Home runs: Gehringer, Greenberg, Sullivan. Bases robadas: Keller, Gehringer. Sacrifice: Henrich. Double play: Gordon a Crosetti a Dahlgren. Quedados en bases: New York, 9; Detroit, 9. Bases por bolas: por Ruffing, 4; por Bridges, 5; por Murphy, 2. Struck outs: por Ruffing, 5; por Bridges, 4; por Seats, 3; por Grissom, 1. Hits: a Bridges, 6 en 6 innings; a Seats, 1 en 3; a Ruffing, 8 en 7 y dos tercios; a Murphy, cero en un tercio; a Grissom, 1 en 1. Pitcher ganador: Seats. Pitcher derrotado: Murphy. Umpires: Quinn, Pipgras y Summers. Tiempo: 2:20.

THOMPSON, SOLO PERMITIO CINCO HITS AL N. YORK

Con un rally de 7 carreras en el sexto el Cincinnati se acreditó la victoria ayer

CINCINNATI, mayo 6. (AP.)—Los Reds de Cincinnati fabricaron un rally de siete carreras en el sexto inning, y con el brillante pitching de cinco hits de Gene (Junior) Thompson, derrotaron a los Gigantes con score de 9 por 1.

El juego sirvió para que debutara Paul Dean, quien pitcheó dos innings sin permitir anotaciones. Gumbert fué la víctima de los Reds, permitiendo una carrera en el primero y otra en el tercero, en ambas oportunidades con tres hits. En el sexto un bombardeo de cinco hits, en el que intervino un jonrón de Harry Craft con dos en bases le envió a las duchas.

Los problemas comenzaron con dos singles y dos bases por bolas, que forzaron una carrera y dejaron las bases llenas. Frank McCormick empujó dos más con un single y Lombardi otra con un doble. Entonces Craft produjo su batazo de cuatro bases.

La única carrera de los Gigantes se anotó con un hit en el tercero.

Véase el score:

NEW YORK GIGANTES

	V.	C.	H.	O.	A.	E.
Whitehead, 3b	4	0	0	2	2	0
Moore, lf	4	0	0	2	0	0
Demaree, cf	4	0	1	3	0	0
Ott, rf	4	0	1	2	0	0
Danning, c	3	0	0	1	2	0
Young, 1b	4	0	1	7	1	0
Jurges, ss	3	1	1	3	3	0
Witek 2b	3	0	1	4	3	1
Gumbert, p	2	0	0	0	3	0
Paul Dean, p	1	0	0	0	1	0
Totales:	32	1	5	24	15	1

CINCINNATI

	V.	C.	H.	O.	A.	E.
Werber, 3b	5	1	2	1	0	0
Frey, 2b	4	1	1	0	5	0
Goodman, rf	2	3	2	1	0	0
F. McCormick, 1b	5	1	3	13	0	0
Lombardi, c	4	1	3	6	0	0
Craft, cf	5	1	1	4	0	0
M. McCormick, lf	4	0	1	2	0	0
Joost, ss	4	0	0	0	3	0
Thompson, p	3	1	1	0	2	0
Totales:	36	9	14	27	10	0

Anotación por entradas:

New York	001 000 000—1
Cincinnati	101 007 00x—9

Sumario:

Empujadores: Gumbert, Goodman, F. McCormick, 2; Lombardi, 3; Craft, 3. Two base hit: Lombardi. Home run: Craft. Sacrifices: Goodman y Thompson. Quedados en bases: New York, 5; Cincinnati, 9. Bases por bolas: por Gumbert, 4; por Thompson, 1. Struck outs: por Dean, 1; por J. Thompson, 6. Hits: a Gumbert, 12 en 6 innings; a Dean, 2 en 2. Wild pitch: Thompson. Perdió Gumbert. Umpires: Pinelli, Goetz y Reardon. Tiempo: 1:42. Concurrencia: 4,668 espectadores.

BRILLANTEMENTE FUE INAUGURADO EL CLUB DE CAZADORES DE CAMAGUEY CON 8 JUSTAS

El Dr. Serafín Quesada y Manolo Quevedo, ganaron dos justas. Hay muchos amantes del tiro en Camagüey. Quesadita hizo el único score cerrado del día. Muchos tiradores de aquí

Por «PETER»

El legendario Camagüey que ha estado siempre en el candelero, acaba de inaugurar su Club de Cazadores. Un grupo de sportmen camagüeyanos, siguiendo la pauta de aquellos otros que formaron el Club Atlético Bernabé de Varona, se reunióse y tras enormes esfuerzos económicos y no pocos sacrificios, adquirió un gran terreno y luego se dió a la labor de prepararlo para un escenario de los que rinden pleitesía a Diana. Aun no está terminado el Club de Cazadores de Camagüey. Pero a juzgar por el terreno que tienen, y teniendo además en cuenta el entusiasmo de sus hombres que gustan del tiro, muy pronto será en belleza y confort digno rival de los mejores. Donde hay un Presidente como el doctor Enrique Biosca, y unos colaboradores como Ricardo Viña, Carlos A. Galán, y otros de este temple, se triunfa seguro.

La inauguración del Club de Cazadores de Camagüey resultó un acto brillante. De ello tienen motivos para sentirse orgullosos sus felices organizadores. Mucho público asistió a las competencias, y más aún a presenciarlas. Y no sólo fué numerosa, sino además, distinguida. Lo más destacado de Camagüey estaba presente ante el espectáculo que por vez primera se le ofrecía. Y Camagüey hacía tiempo que debía tener su Club de Tiro, porque Camagüey conoce bien a Marcelo Sánchez, y con lo que le gusta a este Creso el tiro, con lo bien que tira y con lo que quiere a ese pedazo de tierra cubana, no nos explicamos, a la verdad, cómo es que demoró tanto tiempo en tener ese simpático Club, que preside el doctor Biosca

Para nosotros fué una sorpresa agradabilísima conocer este nuevo Club de Cazadores. Nunca supusimos que los camagueyanos contaran con un terreno tan vasto, y menos aún, que hubiera un grupo tan grande amantes del tiro en esa región y sus alrededores. Nosotros tenemos la impresión que dentro de muy poco tiempo, cuando comiencen los camagüeyanos a hermosear su Club, va a ser algo digno del aplauso, y cuando sus socios se adiestren en las distintas galerías, van a constituir un team peligroso para contender con los más expertos de La Habana y con los mejores de otros países. Nosotros creíamos, en realidad que fueran dos o tres los que practicaban el tiro en Camagüey. Es más, creíamos que allí sólo se tiraba arma corta, por la influencia de su campeón doctor Ernesto Herrero Solís. Pero cuando presenciamos las justas de skeet y platillos, y vimos a los amantes de estas competencias, llegamos a la conclusión de que se hacía más que necesario, imprescindible, que Camagüey tuviera su Club de tiro. Miguel Hernández, Benito Casteleiro, Vicente Picado, Manuel Mantecón, Adriano Costales, José Junquera (que es el Fermín Méndez Neira de los camagüeyanos, por la carga excesiva de sus cartuchos), Carlos Galán, Angel Gari, Carlos Iduate, Serafín Sáenz, Cosme Llano, Manuel Mora, Antonio Pineda y L. B. Fox, entre otros, son los tiradores de platillos y skeet, que darán muchos días de triunfo a las sedes deportivas blanca y verde del Club de Cazadores de Camagüey.

Las ganadores de las justas

El doctor Serafín Quesada, el mismo que tantas veces se ha cubierto de gloria en Jacksonville y Miami, fué ganador en skeet y en platillo. En Trap hizo el popular «Quesadita», score cerrado, 50 de 50. Y en la galería de las ocho estaciones ganó con 48de 50, después de hacer su primera tanda perfecta. Los ganadores del segundo y tercer puestos en skeet, fueron Benjamín Gabriel y Carlos Quintero, quienes tuvieron que tirar un round extra para desempatar. Arturo Vázquez Parrán y José María Cuervo, fueron los ganadores del segundo y tercer puestos, respectivamente, en platillos. Y como había premios para ambos grupos, es decir, para los tiradores visitantes y para los de la localidad, fueron triunfadores en skeet, por Camagüey, Miguelito Pérez, el Cónsul de los Camagüeyanos en La Habana, Llano y Foxx. Y en platillos, Antonio Pineda, Angel Gari y Adriano Costales.

Otro que ganó dos premios, fué Manolo Quevedo, el gran tirador, que de vez en vez se acuerda de que es piloto, y anda en tierra por las nubes. Manolo Quevedo ganó un Camp Perry y un National Match; Ernesto Herrero, el Campeón de los camagüeyanos venció en otro National Match, y el soldado Padrón, en veinte yardas, tiro de precisión. En esta competencia quedaron en segundo y tercer lugar, el doctor Arturo Ojeda y el padre de Charles Rodríguez Feo, quien a pesar de que hace más de veinte años que no tira, demostró su gran fufirismo con el arma corta. Hubo otros ganadores, pero por tener que salir a tiempo para estar en La Habana temprano, no pudimos recoger los scores, que probablemente nos serán enviados para su publicación.

Banquete de inauguración

En honor de los tiradores visitantes, se sirvió un banquete en una glorieta, muy cubana, típica, de guano cano su techo y en el que participaron más de doscientas personas. En la Presidencia del mismo, el doctor Biosca, Presidente del Club de Cazadores de Camagüey; Carlos Quintero, Presidente del Club de Cazadores del Cerro y la señora Gobernadora de Camagüel, que ofreció un trofeo, para que se discutiera entre los tiradores de ambas sociedades cinegéticas. Recordamos a Benjamín Gabriel y señora; José María Cuervo y señora; doctor Serafín Quesada, y señora; Carlos Quintero y señora y también el sobrino Jorge Miranda, el popular «Chino», que tiró en skeet, siendo una nota simpatiquísima; Ramón Avellanal; doctor Arturo Ojeda y señora (no fué «Salchicha»). Doctor Ismael Segura y señora; Ingeniero Raúl de los Reyes y señora; Charles Rodríguez Feo, fué acompañado de su esposa y de su padre; Manolo Quevedo y señora; doctor Chicho Castro Palomino y señora; José Ovies, con su señora y tres hijos, Nena, Joaquinito y Josefina; doctor Manuel Porto Castañeda y señora; Miguelito Porto; Juan González Abreu, Manolo Vázquez Parrán; Capitán Pablo Cruz y señora; los hermanos Pinzón, es decir, Guillermo Villalba y Gastón Villalba, Fernando López, y no creemos que se nos quedara alguno en el teclado de la máquina. Perdón, por si acaso, por las omisiones.

Durante el banquete, el que más y el que menos, tuvo que hablar por el micrófono. Y como es natural, durante el mismo, reinó una franca camaradería, pasándose unas horas muy agradables.

Los tiradores de La Habana quedaron encantados con la gentileza con que fueron tratados por las camagüeyanos.

SONRISA DE CAMPEON.—Tom Haynie, del Club Atlético de Detroit, sonríe después de ganar las 220 yardas estilo libre en el reciente campeonato de la Unión Atlética de Amateurs de New York. El tiempo de Tom fué de 2:13.4.

CUATRO TEAMS DE LIDERS EN BASE BALL

El estado de los clubs en la Liga Nacional de amateurs es:

	J.	G.	P.	E.	Ave
1.—Cienfuegos	5	4	1	0	.800
2.—Hershey	5	4	1	0	.800
3.—Teléfonos	5	4	1	0	.800
4.—ADC	5	4	1	0	.800
5.—Pilar	5	3	1	1	.750
6.—Matanzas	5	3	2	0	.600
7.—Regla	5	3	2	0	.600
8.—Artesanos	5	3	2	0	.600
9.—Naval	5	3	2	0	.600
10.—Loma Tennis	5	3	2	0	.600
11.—Atlético	5	2	2	1	.500
12.—Fortuna	5	2	3	0	.400
13.—Universidad	5	1	2	2	.333
14.—Cárdenas	5	1	3	1	.250
15.—Cubaneleco	5	1	4	0	.200
16.—Artemisa	5	1	4	0	.200
17.—Yara	5	0	4	1	.000
18.—Vedado	5	0	5	0	.000

PROXIMOS JUEGOS

Domingo 12 de Mayo. (Día de las Madres).

En el Stadium Caribe:
1:45 Universidad vs. Artemisa.
4:00 Naval vs. Hershey.
En el Vedado:
1:45 Pilar vs. Fortuna.
4:00 Loma vs. Regla.
En La Tropical:
1:45 Yara vs. Teléfonos.
4:00 Atlético vs Artesanos.

El ADC hará el viaje a Matanzas para inaugurar el nuevo stadium matancero; el Vedado Tennis actuará en Cárdenas, presentándosele a Mamel Castellanos un nuevo chance de mostrar su clase... Y el Cubaneleco visitará a Cienfuegos.

DERROTARON LOS RED SOX AL TEAM DE CLEVELAND, 8-5

Un rally de 6 carreras en el cuarto acto fué bastante para que ganara el Boston

BOSTON, mayo 6. (AP.)—Los Red Sox del Boston acumularon seis carreras en el cuarto inning, para anotarse una victoria de 8 por 5 sobre el Cleveland.

Hudlin, Humphries y Jungels fueron las víctimas del ataque, en el que sobresalió un homer de Jimmy Foxx. Jonrón de Ben Chapman y triples de Hal Trosky y Jeff Heath, todo en sucesión, sacaron del box a Dickman, que había comenzado el juego.

Con esta victoria el Boston pasó al primer lugar de la Liga.

CLEVELAND

	V.	C.	H.	O.	A.	E.
Boudreau, ss	5	0	1	3	2	1
Weatherl, cf	5	0	1	3	0	0
Chapman, rf	4	1	2	2	1	1
Trosky, 1b	4	1	1	8	0	1
Heath, lf	4	1	2	1	0	0
Keltner, 3b	4	2	2	1	1	0
Hemsley, c	4	0	2	3	1	0
Mack 2b	4	0	0	3	5	0
Hudlin, p	1	0	0	0	1	0
Humphries, p	0	0	0	0	0	0
Jungles, p	1	0	0	0	0	0
Bell (1)	1	0	0	0	0	0
Zuber, p	0	0	0	0	0	0
Hale (2)	1	0	0	0	0	0
Totales:	38	5	11	24	11	3

(1)—Bateó por Jungels en el 6o.
(2)—Bateó por Zuber en el 9o.

BOSTON RE DSOX

	V.	C.	H.	O.	A.	E.
Finney, rf	4	1	1	0	0	0
Cramer, cf	4	3	2	2	0	0
Williams, lf	4	0	2	1	0	0
Fobx, 1b	3	1	1	8	0	0
Cronin, ss	3	0	1	2	3	0
Doerr, 2b	4	0	1	1	3	0
Tabor, 3b	4	1	2	3	2	0
Peacock, c	4	1	1	9	0	0
Dickman, p	1	1	0	1	2	0
Wilson, p	2	0	0	0	0	0
Totales:	33	8	11	20	10	0

Anotación por entradas:

Cleveland	010 202 000—5
Boston	100 600 10x—8

Empujadores: Hemsley, 2; Chapman, Heath, Cramer, 2; Williams, 2; Foxx, 2; Peacock. Two base hits: Boudreau, Williams, 2; Tabor. Three base hits: Trosky, Heath, Hemsley. Home runs: Chapman, Foxx. Double plays: Chapman a Boudreau; Boudreau a Mack a Trosky; Keltner a Trosky. Quedados en bases: Cleveland, 6; Boston, 6. Bases por bolas: por Hudlin, 1; por Humphries, 2; por Zuber, 2. Struck outs: por Hudlin, 1; por Zuber, 1; por Dickman, 4; por Wilson, 3. Hits: a Hudlin, 7 en 3 y dos tercios innings; a Humphries, 1 en 0; a Jungels, 2 en 1 y un tercio; a Zuber 1 en 3; a Dickman, 9 en 5; a Wilson, 2 en 4. Passed ball: Peacock. Pitcher ganador: Dickman. Pitcher derrotado: Hudlin. Umpires: Hubbard, Rommel, Rue y Moriarty. Tiempo: 1:58. Concurrencia: 7,000 almas.

PEDRO POEY EN UN GRAN BOUT PARA EL PROXIMO SABADO

Guillermo Barrios ocupará el semi-final, llevando de oponente a Santos Hernández

El próximo sábado se ofrecerá en el ring de la Arena Cerveza Cristal un programa de boxeo profesional. Y el cartel se está confeccionando a base de una pelea estelar entre Pedro Poey y Mario Díaz y un semifinal entre Gillermo Barrios y Santos Hernández.

Mañana probablemente quedará terminado el programa, pero ya estos dos encuentrosc constituyen atracción suficiente para llevar a los parroquianos hasta la florida arena de la Calzada de Infanta. Y decimos esto, porque para nadie es un secreto la bondad de Poey como boxeador de primera línea. Es quizás, él el boxer que más ha adelantado de los que han salido de las filas de los Guantes de Oro. Pero hay otro amateur, que cada vez que ha subido al ring, ha sido para ofrecer encuentros espectaculares, y en esta ocasión que se va a enfrentar con el hombre con quien ha estado procurando enfrentarse hace mucho tiempo, hará su mejor esfuerzo.

La otra pelea es una de las más lógicas que podía ofrecerse. Santos Hernández, ha sido el único que pudo ganarle por la vía del sueño a Barrios. Pero después de aquella pelea, Barrios ha continuado subiendo, es decir, venciendo a contrarios muy superiores a Hernández, y esto, como es natural, ha movido la opinión. Porque por el contrario de lo que se comenta, Santos Hernández, diariamente casi está pidiendo peleas. Y Barrios por su parte, viene pidiendo la revancha con Hernández desde la semana siguiente a aquel encuentro en el que la cátedra quedó sorprendida.

Y ya se ha conseguido la firma de los dos. Y la afición gozará de las emociones que seguramente brindará ese match.

SORTEOS BENEFICOS

291

887 587

LOS ANIMOS SE EXCITARON UN POCO Y AL TERMINAR EL JUEGO HUBO UNA CAMARA HUNGARA SIN CONSECUENCIAS

Centro Gallego y Puentes Grandes siguen dando

MATANCERAS

En el Liceo

Una importante junta.

La celebró el viernes de la pasada semana el Comité del Stadium, que preside el Teniente Coronel Manolo Benítez, para tomar definitivos acuerdos sobre la inauguración del mismo.

Acordado quedó que abriera sus puertas al público el Stadium, el día diez y ocho de mayo, que es la fecha para la que estarán terminados todos los trabajos que allí se llevan a efecto.

Para ese día de intensísimo júbilo yumurino y en el que se inicia un weexk-end que comprende sábado, domingo y lunes, por ser este último veinte de Mayo, tienen prometida su visita a Matanzas personalidades de La Habana, Cárdenas, Pinar del Río, y todos los otros poblados de la Provincia, pudiéndose asegurar que más de cuatro mil personas presenciarán el emocionante match que allí se juegue.

La gigantesca obra del Stadium, q. de ocho mil pesos que se pensó que costara se ha elevado a veinte y cinco mil, sin contar los diez o quince que gracias a la influencia del Coronel Benítez allí se han ahorrado en facilidades por él proporcionadas, comprende la espléndida y maciza cerca de cantería, la glorieta de acero adquirida a la American Steel por más de cinco mil pesos, las graderías de sol, con sus parales de cantería y asientos de madera dura, su cantina, el palco de anotadores, su monumental entrada de líneas elegantes y sobrias, su cerca Perless bordeando los palcos, y su diamante, dirigido por Lopito, que es según los expertos, el mejor de Cuba. Tiene además el Stadium su pizarra, exactamente igual que la de La Tropical, obsequio de la Compañía Licorera de Matanzas, la que elabora el célebre Ron Yucayo, de don Eudoro Alba, sus grounds con sus alfombras de césped y sitio suficiente para parquear más de trescientos automóviles amén de sus taquillas para glorieta y sol, construídas también de cantería.

Sus duq-out para los jugadores, soterrados, sus cuartos sanitarios y los servicios para el público, todo responde a lo mejor de lo mejor.

Si hace sólo seis meses nos dicen a los hijos de esta Ciudad, que teníamos que acudir al incómodo Parque Matanzas, sin graderías, a pleno sol y sin asientos, que íbamos a tener no un Stadium, sino una modesta glorieta, hubiéramos ardido en entusiasmo, porque los matanceros son fanáticos del base-ball, como pocos otros habitantes de la Isla, y hoy por mor de un hombre todo entusiasmo, todo energías, todo dinamismo y todo desprendimiento y generosidad, estaremos en el caso de inaugurar el Campo de Sports más elegante y más bello de la Isla, aunque el de la Universidad o el de La Tropical, lo sobrepasen en costo.

Siguiendo el curso de la reunión del viernes, diré que se acordó por unanimidad ponerle a ese Parque, «Stadium Matanzas», imponiéndole el nombre del malogrado Adolfo Font, al palco de la prensa, que será un amplio box y llevará una placa honrando la memoria de aquel brillante periodista.

De los veinte y cuatro palcos que tendrá el Stadium, hay ya pedidos con anticipación más de quince, así es que a los que primero los aparten se les irán asignando por riguroso turno. Podrán también nuestras familias que no quieran ocupar el stand, ver el juego desde sus máquinas, abonando sus entradas y el ticket que se impondrá a los autos.

Terminada la junta que tuvo por marco los salones del Liceo, se trasladaron con el Teniente Coronel Manolo Benítez a los terrenos del Stadium, los miembros del Comité que asistieron a la reunión y que fueron los señores Audoro Alba, Salomón Obregón, Juan José Alcoser, Marcelino Menéndez, Carlos Pérez Jorge, Coquito Baquedón.

El diez y ocho de mayo, lo repito, será uno de los días más grandes de Matanzas, porque marcará esa fecha la feliz realización de un por muchos años soñado ideal que ha hecho posible el dinamismo, el entusiasmo, la rumbosidad y las simpatías por esta población del Teniente Coronel Manuel Benítez Valdés.

Engagement

Recién formalizado.

Para el estimado joven Nicolás González Gutiérrez, de apreciable y distinguida familia cardenense, ha sido pedida la mano de la encantadora mademoiselle Vineta Font Lamothe, fragante y lozana flor de la sociedad yumurina.

Ante la señora madre de la adorable fiancée Fisisa Lamothe de Font, formuló personalmente la petición el rendido galán, que es aprovechado estudiante del curso de Farmacia de nuestra Universidad Nacional.

Sea enhorabuena.

Nuevo home

De un joven matrimonio.

José A. Victorero y Victoria Moro han trasladado su residencia para la bonita casa de la calle de Labra número cinco, en el Vedado.

Frente por frente a la Universidad el nuevo home de Victorero y Vicky, allí están instalados con la linda muñeca en quien adoran desde fines de la pasada semana.

En su nombre brindoles a sus amistades de la gran colonia matancera en el Almendares, su casa de Labra cinco.

Del Deportivo.

Otra vez conquistaron los muchachos de Enrique Viera en el match celebrado el pasado domingo en Cárdenas, el triunfo con que iniciáronse en el presente Campeonato de Amateurs.

Con un score de quince a tres regresaron a Matanzas los players del Deportivo, seguidos de una caravana de máquinas que los acompañó hasta la Perla del Norte.

Fué un juego emocionante en q. las entradas a home sucedíanse inning por inning y la labor de nuestros peloteros superóse en eficiencia y en bating.

Quiñones, el más joven de los integrantes de la novena del Deportivo, hizo prodigios en el diamante cardenense, afianzándose cada vez más su reputación y su prestigio.

En Quiñones, que es nieto de mi buen amigo don José Torres, tiene Matanzas su esperanza blanca del momento.

Mandy Uriarte

De días mañana.

Celebra su natalicio en la fecha del ocho de abril el joven Catedrático de la Escuela de Comercio de Matanzas, que es uno de los más queridos clubmen del Liceo.

Engaged a la bella y gentilísima señorita Mercedita Díaz Pardo, tienen fijadas sus bodas para fines del presente año.

Un abrazo con mis felicitaciones al doctor Armando Uriarte y Oliva, el simpático Mandy, como lo conocen todos.

El baile del sábado

En el Tennis cardenense.

Llegan hasta el Cronista los ecos de la brillante fiesta celebrada en el aristocrático Club del Paseo de las Quintas, en la hermana vecina ciudad, por conducto de una dama tan gentil como la señora Nena Romaguera de Aportela, que ha venido encantada de la gentileza y la cortesanía de aquella exquisita sociedad.

Con la señora de Aportela, asistieron a esa fiesta del sábado cuatro de mayo, este grupo de matrimonios: Luis F. Taquechel y Blanca L. Vallice, Lorenzo Haza y Nena Berryde, Cuco Valdés Cartaya y Margot Esquerré, Enrique Arizmendi y Julia Rosa Haza, Rafael Alfonso y María Elvira de Vera, y las señoritas Aidita Esquerré, Olga Benavides, Cachita Romaguera, Chelela Alcebo, Enma Corzo, Josefina Haza, y Tula y Bily Alfonso.

Regresaron de madrugada a esta ciudad para desayunar a las cinco y media de la mañana en el café «El Biscuit».

El Conservatorio Provincial

El jueves nueve.

Comienzan pasado mañana a la una y media de la tarde, en el reputado establecimiento musical que dirigen las señoritas Condom Ruiz de la Torre, las clases de danzas clásicas y demás asignaturas que estarán a cargo de la Profesora Miss Ursula Hirschfeld, adquisición valiosa que acaban de hacer las Directoras del Conservatorio Nacional de Música de Matanzas.

Sépase así.

Los esposos Díaz-Dávalos

En su nueva casa.

Desde el viernes de la pasada semana ocupan la hermosa Quinta que edificaran en la calle de Milanés—alturas de Simpson—el distisguido matrimonio Rafael Díaz Tellaeche y Anita Dávalos.

Casa preciosa que responde en todos sus detalles al estilo arte nuevo, con sus ventanales sobresalientes, sus severas y elegantes líneas, y una distribución tan sabia como confortable.

Alhajada ha sido asimismo esa nueva mansión del Tesorero del Club de Leones con un buen gusto y una propiedad, que puede citarse como una de las más chics de la población.

Exitos miles deseamos a Rafael Díaz y Anita Dávalos en la regia mansión que acaban de estrenar.

Manolo JARQUIN

Señalamientos para hoy, martes, en los Tribunales

En el Supremo

Sala de lo Civil: Infracción, mayor cuantía. Aparicio Medrano y Compañía y Juan Pérez André y otros, ponente Bru; apercibimiento, mixto desahucio José Urbano Valdés y Sociedad Colect, de la Habana, ponente de la Torre; Manuel Oscar Hernández, José Grande y José Fernández, ponente Perera; rollo 260 de 1939, infracción, audiencia verbal; rollo 219 de 1937, infracción, audiencia verbal, relación jurada; queja, verbal, Francisco Calvo y Pablo Gómez, ponen, de Montagú.

Sala de lo Criminal: Esteban Galtés, ponente Chávez, letrado Montoro, trata de blancas, Rolando Márquez, ponente Chávez, letrado Pineiro; homicidio imperfecto, Jesús Yera, letrado Gutiérrez Macum; infracción de la ley 22 de 1932, Gerardo Chafet, letrado Lecuona Cartañá; robo, Antonio Campos, letrado Reyes; infracción del reglamento del impuesto, Manuel Mendoza, ponente Chávez; rapto, Mario Arzola, ponente Tejera, letrado Gutiérrez.

Sala de lo Contencioso-Administrativo y de Leyes Especiales: Compañía Primer Molino Arrocero de Cuba, sobre aforo de arroz; F. Bonet y Compañía, sobre el mismo aforo, ponente Cantero; el Estado contra Comisión del Servicio Civil sobre reposición de Ignacio Pérez, Ferrocarriles Unidos de la Habana, contra resolución presidencial sobre descanso retribuido, letrado Figueredo, ponente Piedra; María Blanco sobre accidente del trabajo, contra Compañía de Seguros Maryland Casualty Co., letrados Mendoza y López Castillo; Marcelino Leiva, contra Compañía de Seguros y Fianzas Cienfuegos, S. A., sobre accidente del trabajo, letrados Pubchara y Silva, ponente Torres Tomás.

En la Audiencia

Sala Primera de lo Criminal: Rafael Medina, homicidio, defensor de Villiers; Humberto Coppen, malversación, defensor Carone.

Sala Segunda de lo Criminal: Roberto Lorenzo, cohecho, defensor Cruells; Manuel Miranda, infracción electoral, defensor Cartaya; José González, hurto, defensor Alfonso.

Sala Tercera de lo Criminal: Julio Cabrera, rapto, defensor Quintana; Gustavo Estenza, ultrajes, defensor Lombard; José Valdés, drogas, defensor Palma; Filiberto Roque, falsedad, defensor Alfonso; Aurelio Izquierdo, lesiones, defensor Cremata.

Sala Cuarta de lo Criminal: Octavio Díaz, infracción del decreto-ley 564 de 1936, defensor Picazo; Marcos González, robo, defensor Martínez; Caridad González, lesiones, defensor Candia.

Sala Quinta de lo Criminal: Julio Hernández, homicidio, defensor Garcilaso de la Vega; José Gómez, homicidio, defensor Sainz Silveira; Wifredo Cabrera, falsificación, defensor Pérez Arteche.

Sala Primera de lo Civil

Causa 52 del 40, Centro. Accidente del trabajo. Agapito Martell contra la masa de la quiebra Compañía de Seguso Cuba. Ponente Castellanos. Doctores Fernández, González. Procuradores Yáñez, Miranda. Estrados.

Causa 707 del 39, Almendares, incidente. Armando López Chacón contra The National City Bank of New York. Ponente Castellanos. Doctores Gorrín, Macía, Masferrol. Procuradores Bravo, García, Miranda. Doctor Herrera Sotolongo.

Causa 7 del 40, Norte, ejecutivo. Arturo Pérez del Camino contra Felipe Llanillo. Ponente Castellanos. Doctores Díaz, Torres, Zaldívar. Parte por sí. Doctor Altuzarra.

Causa 104 del 38, Oeste, mayor. José Leiseca contra Nicolás Castañer. Ponente Castellanos. Doctores Fernández, Martínez, Barroso, Zaldívar. Procuradores Altuzarra, Dasey, Villaverde. Estrados.

Causa 92 del 40, Sur, menor. Ernesto Sarrá contra Pedro Sánchez. Ponente Castellanos. Doctor Sousa. Procurador Sanz de los Reyes. Doctor Ramory.

Causa 514 del 39, Sur, mayor. Sociedad Anónima Compañía de Fomento Vibora contra Genoveva Paz de Organes. Ponente Castellanos. Doctores Cuervo, Martínez Zado. Procurador Dorado.

Sala Segunda de lo Civil

Causa 1.007 del 38. Sinclair Cuba Oil Co. S. A. contra resolución del Director del Fondo Especial de O. Públicas, Añ Alvarez, Fiscal.

Causa 164 del 38. Arturo Marquet y Rodríguez contra resolución de la Dirección General de Aduanas, Nogueras, fiscal.

Causa 2,071 del 39. El Estado contra resolución de la Comisión del Servicio Civil. Fiscal, Santiago Fresneda.

Causa 174 del 38. Arturo Marquet y Rodríguez contra resolución de la D. G. de Aduanas, Nogueras, Fiscal.

Causa 844 del 39. Compañía Primer Molino Arrocero de Cuba contra resolución de la D. G. de Aduanas, B. Vega, Fiscal.

Causa 532 del 39. El Estado contra resolución de la Comisión del Servicio Civil. Fiscal, María Luz R. Valdés.

Causa 1,037 del 37. José S. Villalba y Ruiz contra resolución de la D. G. de Aduanas, S. Villalba, Fiscal.

Causa 1,867 del 38. Miguel Angel Moenck y Peralta y Nicolás Quintana y otros, contra resolución del Director de Rentas e Impuestos, A. Oliva, Fiscal.

Causa 1,777 del 38. Viuda e hijos de Nicolás Castaños contra resolución de la D. G. de Aduanas, García Yanes, Fiscal.

Causa 2.124. El Estado contra resolución de la C. del S. Civil, Fiscal, Raúl C. Valdés.

Causa 1,995 del 39. El Estado contra resolución de la C. del S. Civil, Fiscal, Varona.

Causa 10 del 40. Pensión. Justo García, soldado del Ejército Libertador. Apelante, Justo García Personado. Procurador, Pedro Martínez Domínguez. Apelado. Fiscal.

SANIDAD COOPERARA CON LOS MAESTROS EN LUCHA CONTRA EL PARASITISMO INTESTINAL

También prestará su colaboración el Instituto Técnico de Salubridad Rural. Conceden la Gran Cruz de la Orden Finlay al Embajador de Cuba en Washington. Aclaración de Sanidad

El Secretario de Sanidad ha ordenado a los jefes de departamentos que presten todo su concurso a las solicitudes que hacen los maestros públicos de material de divulgación para llevar a cabo la campaña de profilaxis higiénica.

Desde hace meses el Negociado de Higiene Escolar de la Secretaría de Educación, dirigido por el doctor Aníbal Herrera y Franchi de Alfaro, viene realizando una activa campaña entre los escolares sobre higiene en general y entre los padres de escolares, acerca de la manera de evitar a sus hijos determinadas enfermedades.

Ayer, precisamente, numerosos maestros de las escuelas públicas de Calabazar de Sagua y Encrucijada, se dirigieron al Director de Sanidad, interino, doctor Barrena, informándole de sus actividades contra el parasitismo intestinal, higiene de la boca, etc., y de que los análisis de heces fecales se realizan individualmente, por alumno; pero que debido al exceso de estos análisis, solicitan de la superioridad sanitaria lámina suficiente, pues carecen de ella a causa del número de exámenes diarios que llevan a cabo.

Piden también, material escrito sobre instrucciones a los niños y padres y familiares, para utilizarlo en forma de conferencias.

El Jefe de la Sanidad, al dictar las órdenes apuntadas más arriba, se ha dirigido al doctor Domingo F. Ramos, presidente del Instituto Técnico de Salubridad Rural, para que facilite material escrito a los maestros públicos a los que hay que agradecer la cooperación que prestan en dicha labor.

La Gran Orden Finlay para el doctor Pedro Martínez Fraga

El pasado sábado celebró sesión el Consejo de la Orden Finlay, concurriendo los doctores Moya, presidente; Domingo F. Ramos, José Antonio Presno, Antonio Díaz Albertini, Horacio Abascal y otros, acordando conceder la Gran Gruz de la Orden Finlay, al doctor Pedro Martínez Fraga, Embajador de Cuba en Wáshington, como premio a la labor de divulgación en pro de la obra realizada por el ilustre sabio cubano.

Ayer mismo fué remitida por paquete postal la bella insignia que el próximo día 20 de mayo le será impuesta al diplomático cubano, posiblemente por el doctor Carlos Finlay, hijo, que se encuentra en la capital norteamericana representando a la Sanidad cubana en la Cuarta Reunión de Directores de Sanidad del continente americano y, también en el Congreso Científico Americano que iniciará sus labores el próximo día diez del corriente mes.

Aclaración de la Secretaría de Sanidad

Con motivo de que constantemente se reciben en las oficinas de la Dirección de Sanidad escritos solicitando antecedentes de personas nacidas en Cuba, escritos que en mayoría proceden de los Estados Unidos de Norte América, la Secretaría de Sanidad aclara, para general conocimiento, que dicha dependencia no puede complacer a los solicitantes, los cuales deben dirigirse a la Secretaría de Justicia donde se lleva el «Registro Nominal de Nacimientos».

«Bosque Farmacéutico Cubano»

Por acuerdo adoptado por la Asociación Farmacéutica Nacional próximamente ha de crearse el «Bosque Farmacéutico Cubano», anexo al Bosque de la Habana, en el que se cultivarán las plantas medicinales cubanas, cumpliéndose, así, el acuerdo tomado, recientemente, por los farmacéuticos chilenos de crear la Confederación Farmacéutica Panamericana, cuya finalidad no es otra que la de «crear o fomentar en cada país el cultivo de las plantas medicinales, con intensificación de las indígenas y aclimatación de las exóticas».

Para lograr la finalidad que se persigue los farmacéuticos cubanos han de dirigirse al doctor Antonio de la Riva, Secretario de Obras Públicas, solicitando la cesión de determinada parcela de terreno; autorización de la Secretaría de Agricultura para que escoja dichas parcelas por técnicos y gestione donativos de semillas, plantas, etc; que se circule a todos los asociados estas iniciativas, pidiéndoles su cooperación en donación de ejemplares que puedan tener; que se notifique a la Secretaría de Agricultura la iniciativa; es escriba a todas las publicaciones entre otras, las revistas farmacéuticas de la Argentina, Brasil, Colombia, Perú y la Oficina Panamericana de Wáshington, participándoles el propósito de la clase farmacéutica cubana; y, finalmente, que la Asociación patrocine esta idea del Bosque Farmacéutico Cubano, haciendo la debida propaganda.

Tanto el Secretario de Sanidad como el Inspector General de Farmacia han prometido cooperar al desarrollo de las ideas expuestas.

Homenaje al Presidente, doctor Laredo Bru

El 9 de junio próximo, en los jardines de La Cotorra, le será ofrecido al Presidente de la República, doctor Laredo Bru y a los Secretarios de Despachos, doctores Bonachea y de Moya y a los jefes de las oficinas farmacéuticas de Sanidad y de Comercio, doctores Campos y Pino, respectivamente, un homenaje por la Asociación Farmacéutica Nacional, que desea testimoniarles su gratitud por la cooperación que presta a la clase.

Divulgación profiláctica

El próximo jueves, a las nueve de la noche, en el local social de Prado 116, ofrecerá la Liga de Higiene Social, un acto de divulgación para explicar la finalidad que persigue al celebrar, por primera vez en Cuba, un Concurso de Carteles.

Harán uso de la palabra los doctores Vicente Pardo Castelló e Ismael Ferrer, éste último presidente de la Liga.

Acto en honor del Gral. colombiano Paula Santander

El día 10 vence el plazo para optar por el premio instituído por el Consejo de Tuberculosis

El teniente coronel Demetrio Despaigne, presidente del Consejo Nacional de Tuberculosis, nos informó ayer que el próximo diez de los corrientes, a las doce del día, vence el plazo de presentación de los trabajos por la opción al premio «Roberto Koch», premio éste, que todos los años el Consejo Nacional de Tuberculosis ofrece a los médicos que en esa institución laboran.

El expresado premio consiste en un viaje de estudio al extranjero con todos los gastos incluídos.

El teniente coronel Despaigne nos rogó que informaramos que todos los trabajos aún no presentados, los lleven personalmente o los envíen a las oficinas del Consejo antes del mencionado día y hora.

El acto de ayer

Dándose cumplimiento a un decreto presidencial, por el cual se dispuso que en todos los centros de enseñanza de la República, se celebrara un acto cívico en memoria del primer centenario de la muerte del general colombiano Don Francisco de Paula Santander, ayer, a las cinco de la tarde, la memoria de ese ilustre hombre público fué honrada en el Centro Tecnológico de Ceiba del Agua.

El acto, que resultó muy interesante y al que asistieron los educandos de ese plantel de enseñanza y todo el profesorado, fué organizado por el presidente del Instituto Cívico Militar, capitán Juan Abascal.

Durante la ceremonia el doctor Martín Gutiérrez, director del Centro Tecnológico, dió completa lectura a la biografía del General Santander, biografía esta que fué primorosamente impresa en los talleres del Centro Escolar de Ceiba del Agua, por los propios alumnos del plantel.

SE OFRECERA UN TRIBUTO AL "DIA DE LAS MADRES"

En la Asociación de Escritores y Periodistas de Marianao. Un embargo por débitos de rentas

La Comisión de Cultura de la Asociación de Periodistas y Escritores de Marianao celebrará una velada conmemorativa el Día de las Madres, disertando en ella sobre el periodista cubano Víctor Muñoz, el doctor Orlando Martínez Zanetti. El acto tendrá efecto en los salones de la Asociación, calle Máximo Gómez 138 el domingo 1 2del actual. El programa es el siguiente: 1, palabras de apertura por el señor Arturo R. de Carricarte y de Armas, presidente de la Comisión; 2, «La casita del dolor», composición poética, original y recitada por el señor Lorenzo Villar; 3, canciones cubanas, por el conjunto que integran los jóvenes universitarios Justo Regalado, Homero y Gabriel de la Osa y Orlando Chile, a piano, violín y guitarra; 4, Víctor Muñoz, periodista e iniciador en Cuba del Día de las Madres, por el doctor Orlando Martínez Zanetti, presidente de la comisión de Relaciones Exteriores de la Asociación; 5, cierre del acto por el doctor Carlos Valdés Miranda, presidente de la Asociación.

A. Martínez,
Corresponsal.

Erigirán un monumento en el Bosque de la Habana a los aviadores cubanos que murieron trágicamente en Cali

Será de piedra y granito y tendrá la forma de un avión, a cuyos lados se sembrarán siete palmeras con tierra de todos los países americanos. Cooperación del Gobernador

El secretario general de la Organización Celular Nacional Progresista, señor Antonio Izquierdo, en escrito que dirigió al Gobernador de la Habana, doctor Adelardo Valdés Astolfi, ha interesado su cooperación para que se lleve a vías de hechos el proyecto de erigir, en las márgenes del río Almendares, en el Bosque de la Habana, un monumento que sirva para perpetuar la memoria de los seis aviadores cubanos muertos en Cali, y la del notable periodista que también allí trágicamente perdió la existencia, señor Lugo Viña.

El monumento, según el escrito del señor Izquierdo, deberá tener la forma de un aeroplano, y a su vera siete palmas plantadas en tierra traída de todos los países de la América, simbolizarán las sietes vidas inmoladas.

Para este monumento, se informó al Gobernador, la Marina de Guerra Constitucional facilita los albañiles especializados, y el Ejército y otras dependencias oficiales, cooperarán a la realidad de esta bella obra de recuerdo.

Las mencionadas organizaciones han recaudado hasta ahora la cantidad de dos mil ochocientos pesos y ya sólo faltan las palmas, el rajón y la gravilla.

Sugiere al doctor Valdés Astolfi su comunicante que las palmas pueden adquirirse en San Antonio de las Vegas, pudiéndose utilizar los camiones de Obras Públicas para su transporte al lugar donde se va a llevar a efecto la construcción del monumento.

El Gobernador de la Habana ha contestado al señor Izquierdo, manifestándole, que está dispuesto a prestar toda su ayuda oficial y personal, y a ese efecto agrega que puede, cuando guste, visitarlo en sus oficinas dal Gobierno Provincial a cualquier hora hábil.

Entre los mantenedores de esta bella idea de recordación existe el propósito de colocar la primera piedra del monumento el próximo veinte de mayo.

UN MAGNO EVENTO DEL CATOLICISMO HA DE SER EL PROXIMO CONGRESO DE JUVENTUDES CATOLICAS

La provincia de Oriente se moviliza para efectuarlo.—Tendrá lugar en Holguín, los días 19 y 20 de Mayo

Cuba católica se encuentra en pie. Así pudimos escribir inmediatamente de haber hecho la llamada para el acto Pro Patria y Reafirmación Católica que tuvo lugar el 24 de Febrero en esta capital. Queríamos decir, y así lo expusimos, y se comprobó hasta la saciedad, que Cuba entera estaba de pie.

Podemos continuar usando la frase. Mes no pasa, y casi ni semana, que en uno o varios actos públicos no se manifieste, de una manera entusiasta, espontánea, vibrante, la catolicidad ferviente de Cuba.

Aquí no se puede decir impunemente que no hay Dios. No se puede pretender que se impida la enseñanza religiosa a los niños de Cuba, sin que toda persona consciente, de ella, se subleve con la más digna y justa de las indignaciones. No se puede hablar de lo inapropiado de la moral cristiana, porque esa es la única de los pueblos civilizados, la que el Hijo del hombre enseñó, y el pueblo de Cuba, civilizado, se rebela contra los que no solamente no quieren reconocerla como la pauta a seguir por las mujeres dignas y por los hombres de bien, sino que tratan de impedir que así la reconozca la totalidad de la población cubana, que es cristiana con la exigua, aunque bochornosa excepción de los poquísimos individuos que viven bajo su sol proclamando que no hay Dios, (¡y qué alto lo han proclamado en la Asamblea Constituyente!) que no hay Patria y que no hay Familia.

¡Que no hay familia! ¡Que los hijos son del Estado! Viene el Día de las Madres, cubanos todos de Cuba. Y Cuba también es madre nuestra. Y España, que nos descubrió a la civilización y nos legó su bendición, es una «madre grande», como dicen los americanos para referirse a la madre de nuestros padres. Y la que nos trajo a la vida, la mujer buena que nos dió el ser, esa que no hay ningún hijo de Cuba que permita que se le cambie por ningún Estado, es, después de Dios, lo más grande que existe para todo ser que se considere con un alma. Porque en el alma se lleva eso: la madre.

Las Juventudes Católicas se reúnen en Oriente para celebrar un Congreso. Son los hombres y las mujeres jóvenes que tienen alma, y porque la tienen, y porque reconocen un Dios creador de sus cuerpos y de sus almas, y porque en ella llevan a su Patria y a la mujer que les dió la vida, y porque no permiten ni permitirán jamás que esas tres cosas, Dios, Patria y Familia, se las arranquen se reúnen con determinadas mociones, con determinados proyectos, ¡no importa con qué! se reúnen bien saben todos, amigos y enemigos, para proclamar alto que su grito internacional es ¡Viva Cristo! su grito nacional ¡Viva Cuba! y en cuanto a su grito individual, el que se refiere a su propia madre, no lo lanzan, lo ahogan en lo hondo de su corazón, porque ellos, por muy íntegros, por muy sanos por muy seres conscientes, hombres y mujeres, no tienen más que el beso en los labios y no el despego ni la indiferencia para la mujer que los trajo a la vida, sino la ternura más profunda de su pecho, la que enmudece la palabra y hace que venga el llanto a los ojos.

Reproducimos a continuación la carta que hemos recibido de la Sección de Propaganda del Primer Congreso Diocesano de Juventudes Católicas. ¿Que si los ayudaremos? La pregunta sobra. Lo requiere la causa. Y si no lo requiriera bastaría que se nos mencionara un nombre que se consigna en la carta: el de Monseñor Valentín Zubizarreta, Arzobispo de Santiago de Cuba.

Fué en ocasión del Mitin Católico del Nacional que de él escribimos que si hay santos en la tierra, él, Fray Valentín Zubizarreta, es uno. Hoy repetimos la frase. Y la repetimos con gusto, con satisfacción, con agradecimiento. Nosotros, que no somos incondicionales de nadie, lo somos tal vez de ese anciano que venera toda Cuba y que es tan nuestro, tan monumento nacional como ese Bayamo de donde se nos envía la carta a que nos referimos, y por la que podrá darse cuenta el lector del gran entusiasmo que existe y de los preparativos que se hacen para el Primer Congreso Diocesano de Juventudes Católicas, que ha de resultar, sin duda, un magno evento del catolicismo en Cuba.

Clara Moreda Luis

Bayamo, M. N.—Primer Congreso Diocesano de Juventudes Católicas.—Señorita Clara Moreda Luis. DIARIO DE LA MARINA.—Muy distinguida compañera: La provincia Oriental se moviliza hacia el Primer Congreso de Juventudes Católicas y las organizaciones católicas de Oriente se encuentran en estos días desarrollando todas sus actividades en pro de este Congreso, que significará el acto de Reafirmación Católica de esta provincia y que ha de tener efecto en la ciudad de Holguín los días 19 y 20 de Mayo. Por este humilde medio tenemos el alto honor de invitarla a usted muy cordialmente y esperamos vernos honrados con su prestigiosa presencia, en la seguridad de que pasará usted momentos muy confortables llenos de catolicismo y patriotismo. Esto del catolicismo, ya que se calcula hasta la fecha que varios millares de católicos, sin contar los de Holguín, concurrirán a los variados actos del Congreso, y que el Almuerzo de Confraternidad pasará de dos mil comensales. Estimada compañera: esta Sección de Propaganda, queriendo llenar su cometido, y por indicación de la Superioridad Organizadora de este Congreso, venimos a pedirle su más decidida cooperación que en tantos momentos ha constituído gran parte del éxito de los Actos Católicos celebrados en Cuba. Rogamos a usted de corazón su aporte, su valiosa ayuda periodística; con la franqueza que nos caracteriza pedimos a usted nos dedique, mejor dicho, dedique al Congreso, algunas de sus más leídas redacciones católicas, que tan maravillosamente usted aporta en el DIARIO DE LA MARINA. Queremos hacer constar a usted y a todos los católicos de Cuba, la invitación sincera y de catolicismo de los Orientales, para que concurran al Primer Congreso de Holguín. El acto del 24 de Febrero de Reafirmación Católica del Teatro Nacional, constituyó para usted una labor por la que hoy la felicitamos y con nuestro motivo particular, ya que hoy nos toca a los de ésta dar demostración de Fe pública a todos los cubanos para poner muy alto nuestras venerables tradiciones de Dios, Patria y Hogar.

En este Congreso se discutirán unas veinte mociones presentadas por los Grupos Federados de Oriente; al mismo asistirá el Arzobispo de Santiago de Cuba y concurrirán algunos de nuestros grandes católicos como Bello, Arenas, etc. En fin, podemos asegurar que el Congreso de Holguín significará una página gloriosa del catolicismo oriental. Al mismo concurrirán nutridas representaciones de todo Oriente, desde Baracoa hasta el límite con Camagüey, de donde también se espera una gran excursión, al igual que Ciego de Avila, que enviará un gran número de católicos. Cada día es mayor el entusiasmo reinante. El Arzobispo de Santiago de Cuba ha puesto todo su empeño en el éxito del Congreso. El Presidente del Consejo Diocesano de Oriente, señor Enrique Canto Bori, nuestro más distinguido personaje católico, y nuestro mayor e incansable luchador, se encuentra desarrollando todas sus grandes actividades por el éxito del Congreso. Oportunamente tendremos el gusto de enviarle el programa definitivo del Congreso, para su conocimiento y el de sus innumerables lectores. No quiero continuar para no cansarla; pero sí me repito a usted en busca de su colaboración periodística e informativa en pro del Congreso. Al tanto de sus apreciables noticias soy de usted, afmo. s. s. y amigo, **Teodoro Gomar Gabriel**, Sección de Propaganda.—Apartado 72.

La insufrible Eczema desaparece pronto

El Aceite Esmeralda Moone, además de ser un antiséptico tan extraordinario que inmediatamente mata los microbios tiene propiedades sanativas tan eficaces que la eczema, las herpes, la tiña tonsorial, la dermatosis reumática y las erupciones cutáneas desaparecen en pocos días.

Desde hace muchos años viene usándose para diviesos, clacotes, úlceras, abscesos y llagas, con perfectos resultados.

El Aceite Esmeralda Moone está de venta en todas las buenas farmacias.

¿Destruye microbios el antiséptico que usa Ud? El Antiséptico Listerine destruye 95 por ciento de los microbios en la boca y la garganta, en 30 segundos. No hay otro igual para uso seguro y eficaz. Proteja su salud con el Antiséptico Listerine.

EN UN LABORATORIO OFICIAL SE PREPARARAN LOS SUEROS Y VACUNAS A UN BAJO PRECIO

Está a punto de terminarlo el Instituto de Salubridad Rural y con él se solucionarán los problemas que hoy confronta el Estado. Distribuyen 8 nuevos camiones. Condenado a $10

Próximamente se fijará la fecha en que el Instituto Técnico de Salubridad Rural, filial del Consejo Corporativo de Educación, Sanidad y Beneficencia, inaugurará el laboratorio Fármaco-Biológico, que disponiendo de cuantos aparatos mecánicos modernos sean necesarios para la preparación de sueros, vacunas, etc.

Hace meses nos hicimos eco del proyecto, gracias al cual, creándose dicho laboratorio, tanto el Estado, como los municipios podrán economizar muchos miles de pesos anualmente y, además, dispondrán sueros frescos de todas clases.

El doctor Domingo F. Ramos, presidente de Salubridad Rural; el doctor Despaigne, presidente del Consejo de Tuberculosis; el doctor Alberto Recio, director del Laboratorio del Instituto Finlay y otros técnicos en la materia, han prestado todo su concurso a la obra, aportando las sumas de dinero necesarias, para terminar el laboratorio, que elaborará sueros y vacunas, a un costo mínimo y, además podrá fabricarlas en grandes cantidades para que en ningún momento, existan o no brotes epidémicos, sea necesario adquirirlos en el extranjero.

Sanidad distribuye ocho nuevos camiones

Por resolución del Secretario de Sanidad, doctor Juan de Moya, el Jefe de Material de la Dirección del ramo, señor Julio Ferrer, ha distribuído ocho nuevos camiones de volteo, para el servicio de recogida de basuras, en la forma siguiente: dos para la Jefatura Local de la capital de Camagüey y uno para cada uno de los siguientes términos municipales: Bayamo, La Esperanza, Matanzas, Holguín, Guantánamo y Manzanillo.

Como hemos publicado en distintas ocasiones en todas estas poblaciones se hacía ya casi imposible llevar a cabo los trabajos de recogida de basuras, al extremo que, desde el pasado día 30, no se recogía en la ciudad de Matanzas «por haberse roto, definitivamente, el camión» con que contaba para el servicio, según comunicó por telégrafo el Jefe Local, doctor Forest.

Condenado a $10.00 por vender medicinas

Hernando Sánchez Castillo, vecino de Compostela 822, altos, fué condenado ayer por el Juez Correccional de la Sección Primera al pago de diez cuotas de un peso cada una, después de habérsele comprobado que, siendo farmacéutico, se dedicaba a la venta ambulante de toda clase de medicamentos, infringiendo los artículos 29 y 30 del vigente Reglamento de Farmacia.

Como testigo figuró en esta causa el señor Ramón Guarro, que acudió directamente a Sánchez Castillo, y se personó en el Juzgado, haciendo suya también la acusación el presidente del Colegio Farmacéutico de la Habana, doctor Argilagos, que, desde hace tiempo, viene luchando contra el intrusismo en la profesión que ejerce.

Mordidos por perros

Durante las últimas cuarenta y ocho horas han sido mordidos por perros sospechosos de padecer de rabia las siguientes personas:

Ofelia Cabrera, de 18 años de edad y vecina de Ursula 157; Antonio Lado, de 36 años de edad, vecino de Lagueruela 114; Luis Madrazo, de 6 años, de Salud 626; José Fernández, de tres años, de Reina 91; Carlos Soler, de siete años, de Callejón de Méndez 6; Manuel Domínguez, de tres años, de Alcantarilla letra D; Severiano Márquez, de 75 años, vecino de Prumana uno 1; y Rafael Díaz, de doce años de edad y vecino de Resguardo 468. Total: siete menores y dos adultos.

Censo de profesionales

El doctor Sorondo, Jefe Local de Sanidad de la Habana, por resolución de ayer, ha ordenado al señor Junquera, Jefe del Servicio de Inspección Domiciliaria, que con el personal a sus órdenes auxilie al doctor Juan Pereiras, en los trabajos que lleva a cabo de organizar un Censo de Cirujanos Dentistas que ejercen en la Habana y sus barrios.

Fué clausurado por el Secretario de Educación el ciclo de conferencias y exposiciones de la Universidad

Declaró el Dr. Alonso Pujol que se había mostrado lo que Cuba quiere y puede en materia de arte y que el recinto de la Universidad era hoy tan rico de espíritu como en cuerpo

Con un hermoso discurso del doctor Guillermo Alonso Pujol, Secretario de Educación interino, fué clausurado el ciclo de exposiciones y conferencias de arte celebrado en la Universidad de la Habana, bajo los auspicios de dicha institución, del Instituto Nacional de Artes Plásticas, adscripto a la Dirección de la Cultura de la Secretaría, y la Corporación Nacional de Turismo.

Por primera vez, después de muchos años, un Secretario de Educación hizo uso de la palabra en

H · A B A N E R A S

A cargo de María Radelat de Fontanills

PARA LA MUJER Y EL HOGAR

EDUCACION DE LOS HIJOS

Una madre desafortunada me dice hace poco: «Fuí una buena madre para mis hijos. Jamás pensé en mí misma, sino en ellos y en su bienestar. Cuando de pequeños lloraban por las noches, los acababa en brazos paseándolos hasta quedar rendida. Compraba para mí los trajes más baratos, sólo para que mis hijitas pudiesen llevar encajes legítimos en los de ellas. Trabajé hasta lastimarme los ojos para que ellas pudiesen jugar. Jamás quise que se ocupasen de los pesados trabajos de la casa. Yo misma me encargaba de cocinar, de lavar, de la limpieza general, para que ellas tuviesen manos suaves y manicuradas. Por poco perecí de hambre sólo para poder enviarlas a los mejores colegios.

Todos los sacrificios me parecían pocos para mis hijos. ¡Y vea usted ahora de la manera que me pagan! No sienten cariño por mí ni gratitud. No aprecian ni se acuerdan de cuanto hice por ellos. Ahora que soy vieja, ninguno de ellos quiere tenerme en su casa. Los molesto en todo. No me encuentran bastante elegante y fina para alternar con sus amigos. Cuando tienen a verme, me dan a entender que lo hacen por obligación. Ni siquiera me escriben. Es en verdad una cruel recompensa la que reciben las madres por el trabajo de sus vidas!»

Es así, en efecto, más en este caso la crueldad de la recompensa es justa. Esa vieja ley que dice «Recogerás lo que siembres», aquí es más inexorable que al hablarse de la crianza y de la educación de los hijos. La madre que permite que su bebé le golpee con los puñitos al encolerizarse, tendrá que soportar mas tarde los golpes que le aseste en el corazón. La madre que permite que sus hijos le contesten de mal modo al reprenderlos más tarde se verá expuesta a sus insultos.

La que deja que sus hijos la dominen al ser pequeños, se verá más tarde menospreciada por ellos cuando sean mayores.

SOBRE LA BELLEZA

El cutis radiante de Rosalind Russell, indica un cuidado meticuloso del mismo.

Mucho se ha escrito referente al cuidado del cutis por parte de las jóvenes, pero es la mujer que ha pasado de los cuarenta la que en realidad necesita prestar buena atención a los consejos que tienden a mejorar su condición.

Un cutis envejecido, —y hay que tener en cuenta que el cutis comienza a avejentarse rápidamente después de los 30—necesita un cuidado especial y constante. Lo más importante es limpiar bien los poros. Si el cutis es grasoso deberá usarse una preparación limpiadora que se disuelva rápidamente, y si es seco una crema más espesa. En todo caso, después del masaje debe lavarse el cutis con agua caliente y la espuma de un jabón suave.

El segundo paso es usar un astringente, que debe seleccionarse de acuerdo con la condición del cutis. Para el seco debe elegirse un astringente suave y para el grasoso otro más fuerte. Algunos expertos en cosméticos aconsejan el uso del astringente después de haber usado la crema limpiadora, evitando el uso del jabón y el agua en el intermedio. Usted puede probar los dos métodos y seguir el tratamiento que mejores resultados le dé.

REGLAS SOCIALES

Las visitas que se deben los hombres —y sus mujeres entre sí—, los oficiales de un regimiento, los magistrados, los funcionarios, etc., se llaman de ceremonia.

Por más pequeña que sea una localidad, sus autoridades civiles se deben también este género de visitas en las mismas circunstancias.

Desde luego que estas visitas pueden convertirse en visitas de formalidad o en visitas íntimas.

Mientras sean de ceremonia, deben realizarse lo más brevemente posible. ¿A cuánto debe alcanzar este tiempo? Procúrese no caer en el ridículo de llegar, sentarse, cambiar unas palabras y volver a levantarse para despedirse. Al decir que deben ser breves, se desea expresar que deben tener el carácter de ceremonia y no de otras visitas, más largas y más íntimas.

Las visitas de ceremonia deben ser retribuídas dentro de los ocho días.

Si el superior —juez, coronel, etc.,— o su esposa no lo hicieran dentro de ese plazo, el inferior, secretario, capitán, etc.,— tendría derecho a pensar que ese superior, o su señora, han transgredido la cortesía.

Una visita de ceremonia que dure un cuarto de hora más o menos, demostrará un perfecto conocimiento mundano en quien la efectúa.

LAS PALABRAS Y SU SIGNIFICADO

Adelantado.— Aventajado, superior. En lo antiguo, gobernador de una provincia fronteriza; o presidente, o justicia mayor del reino en tiempo de paz y capitán general en tiempo de guerra. Persona a quien se confiaba de una expedición marítima, concediéndole el gobierno de las tierras que descubriese o conquistase.

Ad hoc. — Expresión adverbial latina que se aplica a lo que se dice o hace sólo con un fín determinado.

Ad hominem. — Expresión latina usada en la locución «argumento ad hominem» para denotar que el razonamiento que se alega se funda en las opiniones o actos de la misma persona a quien se dirige, para combatirla o tratar de convencerla.

Adiado. — Adjetivo que se aplica al día preciso y fijado para ejecutar una cosa.

Adición. — Acción y efecto de añadir o agregar. Añadidura en alguna obra o escrito. Reparo que se pone a las cuentas. Operación de sumar.

PELIGROS DE LAS RIQUEZAS

La vida es breve y la muerte se apresura a más andar: ¿qué necesidad tienes de tanta provisión para tan corto camino? ¿Para qué quieres tantas riquezas, pues cuanto menos tuvieres más libre y desembarazado caminarías? Y cuando llegues al fin de la jornada, no te irá menos bien si llegas pobre que a los ricos que llegaren más cargados, sino que acabado el camino, te quedará menos que sentir lo que dejas y menos de que dar cuenta a Dios; como quiera que los muy ricos, al fin de la jornada, no sin grandes angustias dejarán los montones de oro que mucho amaron y no sin mucho peligro darán cuenta de lo mucho que poseyeron.

Fray Luis de Granada. (Guía de pescadores.)

CRONICA DE PARIS

Elvira Popesco, una de las mejores cómicas de París, acaba de revelarse como insigne trágica en una obra que Henry Bernstein le había expresamente consagrado: «Elvira». Pero esta sorpresa no fué la única que experimentaron los espectadores del teatro de Embajadores, en la Capital francesa.

Bien formada, aparecía ahora delgadísima. Entre sus últimas películas y su vuelta a escena había sacrificado ante el altar de la moda, varios kilos y mucho de sus encantos. La fuerza de su talento se había amplificado; pero su línea había disminuído. Su talle se había adelgazado tanto como su arte se había fortalecido.

Gravemente, los productores de cintas que se hallaban en el estreno se miraban entre sí ¿Qué iba a pensar el público cinematográfico del baño de Juvencia tomado por la condesa de Siersberg —nombre de la Popesci en «Elvira»— pues fuera de las tablas la gran actriz no es sino vizcondesa?

La balanza de las artistas y la de los ingresos

La primera puede parecer extraña y, sin embargo, no lo es; basta para comprenderlo el fijarse en el cuidado que a los productores americanos inspira el peso de sus estrellas. Que Greta Garbo engorde y pierda su apariencia de silfide, decepcionando a los admiradores de su esbeltez, representa muchos millones perdidos. A la inversa que Mae West pierda alguno de sus 68 kilos y los adoradores de la **vamp** no se lo perdonarán. Los ingresos disminuirían por cada hectogramo desaparecido en 100.000 dólares. Los que van a ver a una «mujer rellena» quieren la carne sobre los huesos y no admiten otras restricciones carnales que las del carnicero. Los **fideos** no les gustan más que en la sopa.

Una Margarita Moreno de 60 kilos a lo sumo no podría hacer papeles de «suegra imponente».

Y lo mismo los hombres. ¿Qué diríamos de un Oliver Hardy, enflaquecido?

Y ni aún las artistas imaginarias, las de las películas de dibujos, se libran de estas exigencias. Betty Boop, la mujercita que hace la competencia a Mickey y a Popeye, goza por sus curvas del favor de muchos millones de espectadores. Rectificárselas sería matarla. Hay que respetarle su busto, sus caderas y sus pantorrillas.

¡Tu cuerpo es tuyo!

Se comprende que ante la nueva esbeltez de Elvira Popesco los productores se hayan interrogado sobre las consecuencias cinematográficas que pueda tener.

Afortunadamente, Lutecia no es Hollywood y las «estrellas» del firmamento de París son dueñas de su belleza. ¡Tu cuerpo es tuyo!, se ha convertido, después de un éxito literario, en un axioma de derecho francés. Pero en Norteamérica la cosa varía. Los contratos precisan en gramos el peso exacto que deben conservar las artistas. En Europa se concede más importancia a la expresión del talento que a la indicación de la báscula.

Cierto que Elvira Popesco tendrá a su favor todos los sufragios femeninos. Las mujeres modernas han reducido su peso lo mismo que abandonado el miriñaque de sus abuelos. Basta con que la moda lo ordene. A su dictado engordan o adelgazan tan fácilmente como alargan o acortan sus faldas.

La Edad Media era partidaria de las mujeres delgadas. El Renacimiento y el siglo XVIII preferían las redondeces. El Directorio altas, de escote con los huesos pocos marcados. 1940 gusta de la línea filiforme.

Pero si las mujeres son las que deciden de la suerte de los actores, de un Gary Cooper, de un Clark Gable, de un Jean Gabin, de un Maurice Chevalier, de un Cary Grant y tantos otros, son los hombres los que deciden del triunfo de las actrices, de una Greta, de una Marlene, de una Dolores del Río, de una Claudette Colbert, etc. etc....

La grasa y la cocina del corazón

El sex-appeal, que según expresión de Ives Mirande no es más que «du charme un peu pressé» (seducción un poco comprimida), no puede juzgarse por definición más que del otro lado de la barricada.

Y en los elementos de seducción entra un poco... la grasa.

¿Qué sería de una Viviane Romance estilizada?

—Los hombres son cobardes—, decía un soldadito que vino a París con licencia y salía conmigo de la representación de «Elvira»— Cobardes ante las mujeres y ante la moda.

Todos quisieran salir con una «espátula» porque la mujer «hermosota» ya no está de moda. Pero, para sus adentros, añoran la «carne».

¿Pero eres tú, Elvira?

Ninguno de los que han aplaudido a Elvira se atreverá a formular en alta voz la pregunta que llevan en su corazón: el lamento neoraciniano:

—¿Eres tú, querida Elvira?

Nadie sabrá llorar en público por las libras de belleza abandonadas por la deliciosa rumana, ese onceavo o doceavo de sí misma y al cual ha renunciado sin pedir parecer a sus admiradores.

Muchos se sentirán como si se les hubiese robado algo de la imagen grata de su rubia de la pantalla.

—¡Para Ud. es un drama!

—¡Sí!; un drama, replicaba el soldadito.

Imagináos un vándalo que penetrase en el Museo del Louvre y a hachazos hiciera saltar las caderas, las pantorrillas, los senos de la Diana cazadora; o en la Pinacoteca del Prado recortase con tijeras las curvas de las diosas del **juicio de París** de Rubens... Cada humano lleva en sí todo un museo de imágenes vivientes que reúne sus preferencias y puebla sus ensueños...

Cuando las Venus se retocan

Se ha calculado que una mecanógrafa corriente emplea media hora diaria en contemplar en el tranvía o ante su máquina a Robert Taylor o Gustav Froelich, si son esos sus **flirts** virtuales.

Los hombres tienen también sus ninfas Egerias —como la del rey de Roma— sacadas del cine o las tablas. Lo que pasa es que no fijan sus retratos en su despacho. Es la única diferencia.

Pero no quieren que se retoque a sus modelos elegidos, a sus Venus, que no se las esculpa bajo otros cánones. La fidelidad es —aunque no lo parezca—, una virtud masculina... menos cuando se trate de la mujer propia.

Merry BROMBERGER.

París, Abril 1940.

VESTIDOS PARA SPORTS

En este modelo propio para sports o viaje, que nos ofrece una casa americana, advertimos la comodidad en un vestido sencillo de crepé azul rey, que se acompaña de una chaqueta azul marino, con detalles nuevos en los botones.

LA LEYENDA DEL TE

En el origen de todas las cosas está la leyenda. Y existe, —¿cómo no?— una leyenda del té.

Según ella habitaba en una lejana región de la India un «yoghi» o asceta, cuya santidad le había hecho célebre en todo el país. Cargado de años, hubiera querido pasar día y noche en oración, mas la fatiga vencía a veces el esfuerzo de su voluntad y el sueño le cerraba los ojos durante sus devociones. Cierto día, enojado en extremo contra su propia debilidad, decidió castigarse en forma que jamás pudiera volver a caer en ella. Para estar bien seguro de no sucumbir al sueño tentador, cogió unas tijeras, se cortó ambos párpados y los arrojó con desdén lejos de sí.

Al día de la mañana siguiente, en el lugar donde los párpados habían caído, crecían los delicados arbustos, mientras desde la altura una voz le decía que si quería conservar siempre su espíritu alerta y vigilante, no tenía más que hacer hervir las hojas de aquellos arbustos en su bebida cotidiana. Los párpados del eremita enemigo del sueño se habían transformado en los arbustos del té.

Y a propósito del té. Cuando su importación fué metódicamente ordenada se extendió en Inglaterra el gusto por el té entre todas las clases sociales. Desde 1850 el te es en Inglaterra una bebida nacional. En Francia, el té tardó más en conquistar el favor general. Como en Inglaterra, fué la bebida predilecta de la sociedad elegante. Madame de Sevigné nos dice cómo era de buen tono ir a tomar el té al convento de las carmelitas. Fué Sor Luisa de la Misericordia, un día Mademoiselle de Lavallier, quien puso de moda este primer salón de té. También cuenta la célebre Marquesa de las Cartas, que la primera persona en quien se le ocurrió echar leche en la taza de té fué a Madame de la Sablière, la encantadora amiga de La Fontaine.

ARTE Y DECORACION

En este bonito comedor hay cuatro alacenas embutidas en la pared, una en cada esquina. El marco está pintado de blanco y adornado con una palmera pintada en tono azul. Los estantes son de color lila, de modo que la pared que separa a las alacenas. La alfombra, que cubre completamente el piso, tiene un dibujo del tipo llamado de cromo. Los muebles son estilo Regencia. Los asientos de las sillas están tapizados con satín color ámbar, con rayas violetas.

Por medio de líneas y dibujos pintados en la pared con un patrón de cortina se puede lograr un bonito efecto. En un cuarto moderno que hemos visto se ha pintado en la pared un enrejado color pardo, siendo la pared de tono «beige» Este enrejado, de la misma forma que los de madera que se emplean en los jardines, sirve de fondo para una serie de soportes embutidos en la pared, de los que cuelgan plantas con sus ramas flexibles. En otro aposento que hemos visto recientemente hay una línea divisoria en la pared, formada por curvas y rollos pintados, que separa el gris claro de la parte superior del gris oscuro de la inferior. Idénticos dibujos pintados con patrón han servido a otro decorador para dar suma elegancia a un dormitorio de paredes beige-rosado, con alfombra y cama tapizada del mismo color. En la parte superior de las paredes hay nudos y lazos pintados en color azul princesa.

No es solamente en lo relativo al color y al empapelado que hay que preocuparse cuando se trata de las paredes. Se han introducido muchos cambios en la arquitectura misma de ellas, tanto con fines prácticos como estéticos. En un comedor que hemos visitado hace poco hay alacenas embutidas en cada esquina, pintadas de blanco con detalles azul claro bosquejados en el frente. Las paredes que separan a las alacenas están pintadas en color lila, siendo su iluminación del tipo indirecto. Otro cambio arquitectónico que da una bonita apariencia a un aposento es la falsa pared curva, que produce un efecto oval.

CONSEJOS

Nada más práctico y elegante para hacer un regalito a las madres el domingo próximo que una caja de dulces finos, de los que recibe «El Carmelo» en la Calzada y D del Vedado. Pídala por el teléfono F-2828.

Para realizar los obligados regalos en el **Día de las Madres**, que se celebra el próximo domingo, recomendamos los distintos regalos que en forma de tiestos, ramos, cestos, o floreritos fabricados por **Consuelo**, que se venden en Galiano y San José, mueblería de Ros y Novoa, donde se ofrecen a un precio especial durante esta semana, resultando un bello y decorativo recuerdo familiar.

El 27 de junio se celebrará el Sorteo de Caridad que comprendido en tres premios de una casa, cinco mil pesos en efectivo y un automóvil, su producto se invertirá en mejorar asilos, creches y hospitales.

La iniciativa corresponde a la distinguida dama Elisa G. de Batista, quien ha hecho ya la distribución de los **tickets**.

Para regalarle a una madre cuidadosa de sus hijos y el hogar, lo mejor será un ejemplar del magnífico breviario del hogar escrito por la doctora Lara con el título **Salud y Belleza**.

Sugerimos esta idea a las buenas hijas que quieran obsequiar el domingo a sus madres con algo práctico y útil.

MENU DEL DIA

Almuerzo

Fruta fresca.
Huevos al plato.
Arroz blanco. Plátanos fritos.
Pollo asado a la criolla.
Flan de leche.

Comida

Crema de maíz.
Pescado Perlán.
Pavo asado con puré.
Ensalada de papas con huevos.
Helado de caramelo.

Estos menús se los sirven a usted con toda exquisitez en el RESTAURANT

LAS AVENIDAS

INFANTA Y CARLOS III

Abierto hasta LAS DOS DE LA MAÑANA.—Hay reservados para familias y se reciben órdenes por el TELEFONO U-6726

RECETAS DE COCINA

Flan de Calabaza

Una libra y media de calabaza, un litro de leche de vaca, una libra de azúcar, una cucharada de vainilla, cuatro cucharadas de maicena.

Se salcocha la calabaza, se despoja de la cáscara y pasa su masa por un colador fino, se le va echando, poco a poco la leche para volverla a colar después. En la leche se había disuelto previamente la maicena. Luego de bien unidos todos los ingredientes, mediante el conveniente batido, se pone a un fuego suave hasta que se espese.

Cuando esté fría esta crema, se le agrega la vainilla. Por último en moldes vestidos con azúcar quemada, se va echando la crema, llevándola al refrigerador hasta que esté bien fría.

Resulta preferible llevarlo a la mesa al día siguiente de su preparación.

POESIAS

EL BUITRE

Entregué para el goce y para el llanto
hijos al mundo; de la gleba herida
hundí en la entraña rama florecida,
árbol después de rumoroso manto.

En más de un libro fiel dejé mi canto
a cada asombro que me dió la vida,
y una llama de amor tuve encendida
que aún me consume en fuego sacrosanto.

No basta al hombre en juvenil cordura
plantar un árbol, ni en la edad madura
ser padre, ser amante y ser poeta.

Igual que ayer, y encadenado ahora
a solitario risco, me devora
el torvo buitre de mi vida inquieta.

Enrique González Martínez.

LABORES

Está cubierta para cochecito, que resultará muy abrigada, está tejida con lana celeste en punto de Jersey con bordes al punto musgo. Como adorno lleva motivos bordados en punto zurcido imitando malla en rojo, blanco y amarillo para las mariposas, blanco y marrón para el perrito y azul para la canilla.

CUIDADOS DEL HOGAR

Las señoras de casa encuentran un verdadero gusto en hacer trabajos porque en ellos se estampa su personalidad. Los muebles viejos son transformados en nuevos y además de darle a la casa el atractivo de un «cambio» tan necesario para hacer grata la vida del hogar, se obtiene una gran economía en estos tiempos en que los precios de todo han subido por las nubes.

Que satisfecho debe sentirse el esposo de una mujer que conserva su hogar tan lindo y alegre con todos estos detalles ejecutados por sus propias manos y que sabe economizar el dinero de su gasto.

También los bordados en máquina se han hecho populares. ¿Quién teniendo una máquina de coser no dedicará algunos ratos hacer algo de bordado para su sala, cuarto o comedor?

CONSULTORIO

MARGARITA DE VALOIS:

Supongo que ya habrá usted visto el modelito de delantal que me pidió en días pasados. Si acerté con su deseo me alegraré mucho, pues quisiera poder complacer siempre a mis consecuentes lectoras.

ELEONORA:

Cuando se advierte ese cambio tan notable en la actividad de un novio es por que algo se interpone entre usted y él. Estudie la causa, trate de disimular, aunque le duela mucho, y si se convence que es porque ya no siente el amor que le tenía no espere más y rompa con él, pues difícilmente esto tiene buen remedio.

CARMEN L.:

Si su hijo está tan enamorado como dice, lo peor que puede hacer es oponerse a esas relaciones. Si ella no es digna de él o no es de su agrado, déjelos y con inteligencia vaya haciéndole ver los defectos o los motivos por lo cual usted se opone. Si no los hay es porque usted sólo quiere dominarlo a él.

PETICIONES DE PATRONES:

A las señoras R. de Peña, Amparo Montalvo, Herminia S. de Roca y Constancia Garmendía que me han escrito preguntando por sus pedidos les diré que han sido hechos desde el día doce de abril y los recibirán directamente del Norte. El de la señora Generosa Rodríguez se le pidió el día 15 y el de la señora Robinson el día 23. Estos envíos no se pierden, solamente se atrasan algo por distintas causas.

SERVICIO DE PATRONES

TRAJE DE BOLERO

Para sentir la satisfacción de estar bien vestida, que se hace casi una necesidad en la primavera, nada más acertado que elegir este diseño para su guardarropía. Se compone de vestido y bolero, que con toda seguridad usará con frecuencia y agrado. Es tan adelgazador como una dieta líquida, y el vestido es en extremo sencillo, ya que sus líneas largas y continuas, terminando en la cintura y el corpiño con la amplitud necesaria, logran el efecto deseado. El bolero, de corte recto y bastante corto, hace lucir la cintura más breve. En el bolero se repite el adorno de botones del vestido, así como las bandas de trencilla o cinta al bies, en contraste, que adornan el conjunto bellamente.

Hágase este diseño en lana azul marino o crepé liso, y adórnese con pasamanería, «soutache» o cinta de grosgrain». Otra bonita combinación será gris y rojo, o verde oscuro y rojo.

Para la talla 38 se necesitarán 6 yardas y 3/8 de una tela de 39 pulgadas de ancho, sin dobladillo. Y para su adorno serán necesarias 2 yardas y 7/8 de la cinta o aplicación que se elija.

DETALLES PRACTICOS SOBRE LA COSTURA

Antes de emplear una lana, es menester quitarle el apresto y, para ello, se extiende sobre una tabla y se plancha interponiendo entre el hierro y la tela un trozo de lana o de paño sin apresto, mojada y torcida después. Déjese secar luego.

Antes de preparar los trozos de un patrón, hay que prender el tejido a lo largo de la orilla y en el sentido través. Para aseguraros de que la doblez está bien al hilo, sacad uno en el sentido través.

Para obtener todo el bies de una tela basta con plegarla de tal suerte que la orilla caiga sobre el través y el través sobre la orilla. De no proceder así tendríais un falso bies difícil de trabajar y de mal efecto.

Para que una falda plisada a mano (o en secciones) tenga buen aplomo, es preciso que el borde esté bien al hilo y lo mismo en las caderas. Su equilibrio depende de ello y, por consecuencia, su elegancia y su aspecto.

El dobladillo de las faldas plisadas debe proceder a los pliegues. De lo contrario, éstos se desharían; habría que plisarlos de nuevo y el resultado nunca sería satisfactorio. No lo olvidéis.

Los tejidos gruesos no se dobladillan, sino una doblez cosida a una cinta y el otro borde de ésta es el que se cose como dobladillo. También se pueden hacer varios pespuntes como un orillo, sobre la doblez del tejido. Lo mismo sirve para le remate de las blusas.

NOTAS CURIOSAS

Lady Houston, una dama inglesa que pasa por ser de las más ricas de su país, ofreció en oportunidad de una Nochebuena una fiesta en cuyos preparativos y realización gastó cerca de dos millones de pesos.

Uno de los pabellones de su vasta residencia lo convirtió en un lago de aguas perfumadas de sesenta centímetros de profundidad iluminado por millares de bombillas eléctricas multicolores y con el agregado de pequeñas góndolas. En medio en una islita estaba colocada la mesa y los invitados llegaban hasta ella en diminutos botes.

Para que no se reprochase este despilfarro, legó para los pobres la suma de cien mil libras esterlinas.

Señora María RADELAT de FONTANILLS.
DIARIO DE LA MARINA, Prado y Teniente Rey.

Incluyo 20 centavos de dólar para que se sirva enviarme el
Patrón No. . . . . .
Talla . . . . . .
Nombre . . . . . .
Calle y número . . . . . .
Ciudad y país . . . . . .

M.E.C.D. 2016

UN AÑO EN EL REFORMATORIO PARA EL MENOR QUE MATO A OTRO POR IMPRUDENCIA

El encausado montaba una bicicleta y no tomó las debidas precauciones. Pide el Fiscal seis años de prisión para el vigilante que produjo la muerte a un hombre en J. del Monte

Bajo la ponencia del magistrado José P. Ferrer Saavedra, la Sala Quinta de lo Criminal de la Audiencia ha sancionado con un año de reclusión en la Escuela Reformatoria o Centro de Orientación Infantil de la finca Torrens al menor de 16 años Humberto Ferregut Márquez, quien mató imprudentemente al menor de seis años Gilberto Alvarez, a cuyos herederos debe indemnizar el procesado con la suma de 3,000 pesos, así como pagar las costas del procedimiento. El delito es calificado de homicilio culposo con la atenuante de ser Humberto mayor de doce años y menor de dieciocho.

Declara probado la sentencia, que el procesado Ferragut, menor de 16 años, transitaba el 15 de diciembre del pasado año, montado en una bicicleta, por la acera derecha de la calle de San Antonio, en el reparto Los Pinos, llevando una velocidad excesiva y sin las debidas precauciones. Debido a su distracción y a la manera con que conducía la bicicleta, no se dió cuenta de la presencia del menor de seis años Gilberto Alvarez, que se encontraba en la propia acera, al que lanzó violentamente al suelo, produciéndole tales lesiones, que le ocasionaron la muerte. Pone de relieve la sentencia que el procesado paseaba montado en la bicicleta en lugar inadecuado como es la acera, reservada exclusivamente a los peatones, por lo que es manifiesta la imprudencia con que obró en todos los momentos.

Seis años por un homicidio en Jesús del Monte

En escrito de conclusiones provisionales, el Ministerio Fiscal interesa seis años de prisión para el ex vigilante de la Policía Nacional José Antonio Díaz Hernández, como autor de un delito de homicidio, debiendo indemnizar a los herederos de la víctima con la cantidad de 500 pesos.

Relata el fiscal que el día 25 de este año, Luciano Rodríguez González se presentó en la casa 10 de Octubre 72, donde Hortensia Montalvo Izaguirre—de quien estaba divorciado—ocupaba la habitación 24; lugar al cual a veces concurría a ver a un hijo que tenían. Al llegar ese día Rodríguez pretendió que su ex esposa le suscribiese un papel autorizándolo a llevar el niño al cuidado de la madre del propio Rodríguez. Como la Montalvo sentía temor mandó a buscar a un vigilante de la Policía, acudiendo el procesado Juan Antonio Díaz Hernández, y al llegar éste, el Rodríguez González empuñó un revólver que portaba y amenazó a la Montalvo, que se hizo amparar, colocándose detrás del procesado en los momentos que Rodríguez disparaba contra ella hiriéndola en la región glútea y alcanzando también con otro disparo al procesado a quien no lesionó porque el proyectil chocó contra un portamonedas que tenía en el bolsillo del pantalón, donde se aplastó con el dinero. Entonces el procesado sacó el revólver de reglamento y lo aplicó contra el pecho de Rodríguez disparando y ocasionanándole la muerte.

Confirmada una sanción por lesiones

La Sala de lo Criminal del Tribunal Supremo ha declarado sin lugar el recurso de casación establecido por Leopoldo Castañeda Calvo contra sentencia de la Audiencia de la provincia de Oriente, que lo consideró autor de un delito de lesiones graves, apreciando la atenuante personal y de menor peligrosidad, y ordenó su reclusión en el Reformatorio Juvenil hasta que cumpla la mayor edad.

Según la sentencia, el procesado Castañeda, de 15 años de edad, el 18 de febrero pasado, en el central Delicias, de Puerto Padre, agredió con un cuchillo a Víctor Farela, causándole lesiones que necesitaron 58 días para su curación, sin que se hayan podido determinar los motivos que lo impulsaron a la comisión del hecho.

Dice el Tribunal Supremo, con la ponencia del magistrado Evelio Tabío: que el Tribunal del juicio cumplió debidamente al ordenar la reclusión del menor en un reformatorio juvenil, cumpliendo también con lo que previene el apartado B. del Código de Defensa Social, según el cual el menor declarado responsable, será recluído en el preindicado establecimiento; de todo lo cual se deduce claramente que al inculpado le fué impuesta una medida de seguridad personal detentiva y aplicable sólo a los menores que por razón de su edad no pueden ir a los reclusorios de adultos, por el peligro que el contacto con delincuentes de aquella clase puede significar para el adolescente. De donde resulta que no se le aplicó al citado menor una sanción—como sostiene el recurso—cuyo concepto es distinto al de la medida de seguridad, lo que impide citar como infringido el artículo 445 A., caso cuarto del Código vigente desde el punto de vista con que lo hace el recurrente, puesto que el tiempo de duración de la medida de seguridad ,difiere del de la sanción correspondiente al delito imputado, pues la primera aunque tiene un límite mínimo y máximo, representado por un año y la mayoría de edad, respectivamente, es forzoso tener en cuenta otros factores de adaptación, mejoramiento y transformación moral del menor para la fijación de la medida de seguridad, como regla general, según se ha dicho, o su liberación, según lo que acuerde el Tribunal.

Sólo multa en vez de pena de prisión

La Sala Tercera de lo Criminal de la Audiencia sancionó al inspector municipal Juan Alvarez Hernández, sólo con cuarenta cuotas de a un peso. El fiscal había interesado un año por usurpación de funciones y tres meses por estafa imperfecta, lo que fué combatido por el defensor doctor Miguel Angel Campos, con el resultado favorable que se ha visto.

EMPINABAN PAPALOTES

Por empinar papalotes en los terrenos que existen en Concha y Carlos III, fueron detenidos por la policía, Cristóbal Pérez Herrera, vecino de Florida 202 y Mario Miranda Páez, con domicilio en Suárez 215.

MUERTE DE UN ENFERMO

En su domicilio falleció a consecuencia de la enfermedad que padecía, José Yuings Herrera, de 17 años de edad y vecino que era de la calle J número 111.

Puede la Policía citar a empleados y funcionarios

No es necesario que lo hagan sus superiores jerárquicos, que dispondrán la sustitución

A virtud de disparidad de criterios al respecto de la citación de los empleados y funcionarios públicos por los jueces y tribunales para que concurran a actos de justicia, se recordó ayer en la Audiencia que por acuerdo de la Sala de Gobierno del Tribunal Supremo de 5 de agosto del pasado año, sobre citaciones de peritos y testigos que sean tales empleados y funcionarios públicos, dicha Sala tomó este acuerdo, que está vigente.

«Dada cuenta con oficio del señor Fiscal transcribiendo el que el Señor Secretario de Sanidad y Beneficencia ha dirigido al de Justicia, interesando se circule a los señores Jueces Municipales, Correccionales, de Primera Instancia, etc., para que las citaciones que hagan a los empleados y funcionarios de esa Secretaría las dirijan a ese centro, que es el encargado de trasmitirlas por la vía más rápida para su cumplimiento; la Sala, oído «in voce» al Señor Presidente, acordó decirles a los señores Jueces de la República, por conducto de los Presidentes de Audiencia, que practiquen las citaciones a los empleados y funcionarios públicos, en la forma que dispone la Ley de Enjuiciamiento Criminal».

Esto quiere decir que basta la citación que dispongan los jueces y tribunales, por conducto de la Policía, para que los repetidos empleados y funcionarios públicos estén obligados a comparecer, si bien deben cumplir los jueces y tribunales lo dispuesto en el artículo 425 de la Ley de Enjuiciamiento Criminal de dar aviso al superior del funcionario empleado cuyo comparendo se interese a los efectos de su sustitución si su superior la estima necesaria.

Sentencias dictadas por la Sala Segunda de lo Criminal

Félix B. Bernabé Luna Menor, llamado Camagüey, es sancionado con tres años de reclusión en el Reformatorio Juvenil de Varones, debido a su minoría de edad, por delito de robo con intimidación en las personas y amenazas condicionales de un mal que constituye delito, de que hizo víctima a otro menor al cual desposeyó del dinero que llevaba para viajar en bicicleta; Santiago García Barredo o Borrero, por robo es sancionado con cinco años y cuatro meses de prisión; son absueltos: Manuel Rodríguez y Luis Marcos Martínez, de infracción electoral, defendiéndolos el doctor José Garcilaso de la Vega; Esteban Hernández, de lesiones, defendiéndolo el mismo letrado; Juan Cantero, José Méndez Pérez, Luis Rodríguez Duarte, Rogelio Ochoa, Julio Soto Navarro y Julio Avendaño, son absueltos de defraudación a la Aduana, defendíndolos los doctores Francisco Carone, Marcelino W. Dorado, Tomás Quert, Alfredo Menocal, José M. Zayas y Alberto del Pino.

Licencias concedidas por la Sala de Gobierno de la Audiencia

Veinticinco días, extraordinaria, por enfermedad, al doctor Mario E. Montero, Presidente de la Audiencia; treinta días, por enfermedad, extraordinaria, a la señora María Huard, Oficial de Secretaría; quince días, para asuntos propios, al doctor Juan Marino Neda Moreno, Juez Municipal de Madruga, para asuntos propios, sin perjuicio de que continúe de Presidente de la Junta Municipal de ese Término.

Tres absueltos en la Audiencia de lesiones graves

Fueron absueltos ayer en la Audiencia, tras retirar el Fiscal la acusación los acusados del delito de lesiones Francisco Orán Ortiz, Luz María Valdés y Juana María Díaz, para quienes el Fiscal había pedido cinco años de prisión si bien retiró la acusación después de practicadas las pruebas. Fueron defendidos por los doctores Rafael G. Montoro y Enrique Recio.

Para Juez Municipal Primer Suplente

Ha enviado a la Gaceta Oficial la Sala de Gobierno Especial del Tribunal Supremo, la convocatoria para cubrir el cargo de Juez Municipal Primer Suplente de Santa Isabel de las Lajas, provincia de Santa Clara.

Se conocerá hoy el fallo en el proceso por asesinato de Pedro Acosta

Dijo ayer a los periodistas el Presidente de la Sala Cuarta de lo Criminal de la Audiencia, doctor Rogelio Benítez de Cárdenas, que hoy se hará pública la sentencia dictada en el proceso por el asesinato del Alcalde de Marianao Pedro Acosta Fernández. La extensión de dicho documento, en que, además de los Resultados Probados, Considerandos y Fallo deben figurar las conclusiones de las representaciones de las partes que intervinieron, o sean, en este caso, Fiscal, acusador y defensor; han impedido que se haya terminado antes de este día.

Presentación de viciosos que no obtienen drogas

Ante la imposibilidad de poder conseguirlas, prefieren que se les recluya en el Lazareto

Diariamente son numerosos los viciosos de la droga que se presentan en las oficinas de la Policía Secreta para ser recluídos en el Lazareto del Mariel y obtener su curación en vista de la imposibilidad de obtener heroína, morfina y cocacína desde la detención del consumado expendedor José Antonio Fernández Fernández que realizó la Policía Secreta ocupándole valioso cargamento de esas drogas valuado en más de 15,000 pesos, en su domicilio de Santa Irene.

Dicho Fernández, como se sabe, está procesado por el Juzgado de Instrucción de la Sección Quinta con fianza de 5,000 pesos para gozar, como goza de libertad provisional, pero, como se comprenderá, no ha podido seguir en su ilícito comercio.

Los presentados de ayer se nombran Raúl Fernández, José Yí, Antonio González y Troadio González Acosta, los que llevaban consigo goteros con sus agujas hipodérmicas para el vicio, que ya no pueden mantener.

La Secreta, por medio del Buró de Drogas, continúa su labor contra los expendedores y viciosos, y ayer arrestó a Ramón Bu, Manuel Liú Sao y Antonio Lió, vecinos de Teresa Blanco y Rodríguez, Luyanó, porque al ser registrado el puesto de frutas que allí poseen ocupó una pesa china de las empleadas para pesar drogas heroícas, la cual contenía residuos de las mismas. Se dió cuenta al Juzgado de Instrucción de la Sexta Sección.

Sufrió averías al incendiarse, el yate "Agra II"

Acababa su propietario de fondearlo, después de haber dado un largo paseo. Pérdidas

Ayer estuvo a punto de ser pasto de las llamas, el yate «Agra Segundo» que se encuentra fondeado en las márgenes del Río Almendares, frente a la calle Once.

Dicha nave es propiedad del señor Benito Bello y figura como patrón del mismo Julián Delgado Carrillo.

Al iniciarse las llamas a bordo, acudió el material de incendio del Vedado, sofocándolas prontamente. Gracias a la actuación de los bomberos, se evitó que la mencionada embarcación fuera pasto del voraz elemento.

Delgado Carrillo declaró a la Policía, que en el día de ayer regresó dicha nave de un largo paseo que diera en la misma su propietario con varios de sus familiares. Inesperadamente y cuando se encontraba en su fondeadero se dió cuenta que había fuego a bordo por lo que inmediatamente dió aviso de ello a los bomberos, ignorando por el momento las causas y el valor de las pérdidas.

El teniente Cabezas de la Octava estación, inició las oportunas diligencias con las cuales dió cuenta a la autoridad judicial correspondiente.

Menor lesionado de gravedad

Al caerse de una mesa en su domicilio se ocasionó lesiones de carácter grave, el menor Roberto García Leme, de 5 años de edad y vecino de San Agustín 5, en el reparto Montejo, de las que fué asistido en el centro de socorro de Mantilla.

FALLECIMIENTO

Atacado de tétanos falleció en el Hospital Las Animas, Miguel Centellas Rangé, de 8 años de edad y vecino que era de Aguacate 96, siendo entregado el cadáver a sus familiares.

SE CAYO EN SU DOMICILIO

Elvira Sánchez Berigua, natural de España, de 45 años de edad y vecina de Santa Teresa 68, fué asistida en el Tercer centro de Socorro de lesiones de carácter grave, que se ocasionó casualmente al caerse en su domicilio.

EL HOSPITAL DE LA POLICIA

En el Hospital de la Policía Nacional, que dirige el comandante médico doctor Eduardo García Porraspita, M. P., están de guardia en el día de hoy los doctores Ernesto Puget, Evaristo Gómez y Víctor Sardiñas, auxiliados de los enfermeros, Wenceslao Piniella y señorita Blanquita Pérez Zayas.

En el día de ayer fueron dados de alta los vigilantes Juan Arraija, Enrique Velázquez, Máximo Sánchez, Prudencio Viera, Luis F. Nodal y Alberto Costales.

Fueron igualmente ingresados los también vigilantes Isidoro Triana, Ramón Guerra, José Sosa, Bonifacio Valdés, Félix C. Rojas y Aracelio Méndez.

Se dió fuego con el propósito de quitarse la vida

Tomó esa determinación al ver a su esposo hablando con una vecina. Está sumamente grave

Con el fin de suicidarse, se prendió fuego en la noche de ayer la joven Elena Viñas Solez, vecina de la calle Balear letra C., en el reparto Rocafort. Para realizar su propósito, utilizó una botella de alcohol con cuyo líquido impregnó sus vestidos prendiéndose fuego. Al verla envuelta en llamas, su esposo, Rafael Padró Rodríguez, acudió en su auxilio logrando sofocarlo, por lo que también le alcanzó el fuego.

Traslados ambos al centro de socorro de Luyanó, el médico de guardia les apreció quemaduras de carácter grave. El estado de la joven es de suma gravedad.

Se ha podido conocer, por las investigaciones que practicó la Policía, que Elena, al sorprender a su esposo hablando con una vecina, sin dar a conocer a nadie sus intenciones, se dirigió al interior de su domicilio e intentó suicidarse en la forma ya expresada.

Ambos esposos, por su estado de gravedad, fueron ingresados en el hospital Calixto García, donde son solícitamente atendidos, por disposición del director de dicho centro doctor Costales Latatú.

Heridos en un choque en la carretera del Cotorro

En la curva Cubanacán, situada en la carretera del Cotorro, tuvo lugar anoche un choque entre el ómnibus número 15, de la ruta Jagüey-Amarilla, que conducía Norberto Pérez y el camión 85,580, que guiaba Melanio Alfonso, vecino de San José de las Lajas.

A consecuencia del accidente, resultaron con lesiones los pasajeros del ómnibus, nombrados Manuel Ramírez, vecino de Caimito; María López, de Pocito 112 y Zenón Suárez, con domicilio en el pueblo de Manguito.

Los choferes informaron a la Policía que la colisión fué casual.

NO APARECEN LOS HEREDEROS DE UN HOMBRE QUE AL MORIR DEJO EN EFECTIVO $4,583

Pueden los Tribunales promover de oficio cuestiones de competencia, dice el Juez de Primera Instancia del Este. Aprobación de informes periciales. Denegada una quiebra

Resolviendo una petición de la Caja de Resarcimientos, y sosteniendo criterio opuesto al de otros jueces, el doctor Eduardo C. Lens, Juez de Primera Instancia del Este, dictó ayer una importante sentencia en la que dictamina que la promovente, para ejercitar acciones de responsabilidades civiles, debe hacerlo en el lugar donde resida la persona o personas culpables y nunca utilizando determinado tribunal; y los jueces pueden establecer cuestiones de competencia de jurisdicción.

Analizando la referida petición, el doctor Lens dice: «Considerando: que condenado un individuo por un Juzgado Correccional de fuera de La Habana, dentro de cuya demarcación éste tuviere su domicilio, y habiédosele impuesto en la sentencia una responsabilidad civil menor de $500.00, la Caja de Resarcimientos, cuando promueva la acción correspondiente para hacer efectiva dicha responsabilidad, tiene que dirigirse forzosamente al Juzgado Municipal del domicilio del deudor de acuerdo con la Orden 124 de 1902; y si no obstante la Caja de Resarcimientos promoviere el procedimiento para hacer efectiva esa responsabilidad en el Juzgado de su domicilio, es decir, en el domicilio de la Caja de Resarcimientos, el Juez Municipal en cuestión no debe aceptar el conocimiento de este asunto, sino abstenerse por ser incompetente por razón de la materia. En otro Considerando, agrega: «Que además existe una razón fundada en un principio de Derecho Procesal, que consiste en que las partes no pueden para la ejecución de las sentencias variar la competencia, no siéndole por tanto lícita al actor, en este caso Caja de Resarcimientos, obtener certificación de la ejecutoria y acudir a un Juez distinto para cumplirla, ya que la orden 124 de 1902, creó una situación especial con el fin de relevar a los jueces correccionales, cuyo procedimiento se quiso hacer muy rápido, del trabajo que implica la ejecución de las sentencias en reclamación de la responsabilidad civil, y dió el conocimiento de esa ejecución al Juez de Primera Instancia o Municipal competente; pues se iría contra el principio fundamental de procedimiento, si se permitiera a la Caja de Resarcimientos variar la competencia ya pre-establecida legalmente por el conocimiento del Juez Correccional del lugar donde se produjo el delito, y llevar el conocimiento de la ejecución de su sentencia a un Juez distinto.

Quiebra denegada por el Juez de Primera Innstancia del Centro

En la quiebra de Benito Reimundo e Iglesias, Fortunato López García y José Mora Gastaza, solicitada por el doctor Juan Ledón, el doctor Enrique Rubio Linares, Juez de Primera Instancia del Centro, dictó auto ante el Secretario Gabriel Lafuente, declarando no haber lugar a decretar dicho estado de quiebra.

Aprobación de informes periciales

En la tercería de dominio promovida por el Estado cubano contra Francisco de Franchi Alfaro, Frederick Allain Morris, Reparto Alturas de la Universidad S. A., y otros, sobre terrenos situados en las faldas del Castillo del Príncipe, se ha señalado por el Juez de Primera Instancia del Centro, doctor Rubio Linares, el día 9 del actual, para la presentación y ratificación de los informes periciales.

Sin lugar una demanda establecida por «Río Cristal»

En la apelación establecida contra la sentencia dictada por el Juzgado Municipal del Norte en el juicio verbal seguido por la Sociedad «Río Cristal», S. A., contra la señora Damas Morales León, el Juez de Primera Instancia del Centro, doctor Rubio Linares, dictó sentencia confirmando en todas sus partes la del tribunal inferior que declaró sin lugar la demanda y absolvió de la misma a la demandada.

Dejó $4,583.83 y no aparecen los herederos

En el intestado de oficio de Alejandro Taboada, que se cursa ante el Secretario doctor José Gárate, en el Juzgado de Primera Instancia del Sur, se ha dispuesto por el Juez, Dr. Juan Ignacio Jústiz, que se cite a los que se crean con derecho a la herencia para que comparezcan a reclamarla dentro del término de treinta días que dispone la Ley.

Consiste la herencia en $4,583.83 en efectivo.

Divorcios

El doctor Humberto Martínez Azcue, Juez de Primera Instancia del Oeste, dictó sentencia ante el Secretario Zuazo declarando con lugar la demanda de divorcio establecida por Consuelo Felicia de Valois Cuevas Salazar contra Guillermo Benítez Artiles, y en consecuencia, disuelto el vínculo matrimonial entre ambos cónyuges.

—El doctor Eduardo C. Lens, Juez de Primera Instancia del Este, decretó la separación de los esposos Digna Flora Betancourt y Mario Sánchez y Ortiz, dejándolos en libertad de contraer nuevas nupcias. El propio Juez separó a los esposos Agustín Roque y Julia Freijó.

Pensión

El doctor Lens, Juez de Primera Instancia del Este, dictó auto ante el Secretario Antonio Daumy, concediendo una pensión de $300 anuales a favor de Claudio Martínez, soldado del Ejército Libertador.

Lesionados graves al chocar un auto contra un poste

Para evitar estrellarse contra otro vehículo, el chofer desvió el suyo, ocasionando el suceso

Varias personas resultaron lesionadas, al chocar contra un poste el auto 9206, que conducía Antonio Sánchez Villar, de La Habana, de 20 años de edad y vecino de Revillagigedo 216.

El accidente tuvo lugar en la curva que existe en la calzada de Aldecoa, frente al Cementerio Chino.

A consecuencia del mismo, resultaron con diversas lesiones diseminadas por el cuerpo, Ovidio Durán y Sigler, vecino de Monte 1105; Lucas Lamadrid González, vecino de Calzada 1201, en el Vedado y Maximino Martínez García, con domicilio en Jesús María 275, que como pasajeros, viajaban en el expresado vehículo. Todos fueron asistidos en el centro de socorro del Vedado.

El chofer Sánchez Villar que resultó ileso, declaró a la Policía, que el accidente lo motivó el dar un corte para rehuír el choque contra el automóvil que viajaba en dirección contraria.

El teniente Cuní, de la Novena estación, que actuó en el hecho, dió cuenta con las mismas a la autoridad judicial correspondiente.

Amenazó a su prometida

Edmundo Lara Rodríguez, vecino de Paula 119, fué detenido por la Policía por acusarlo su prometida Casilda Ponce Cabrera, de 25 años de edad y vecina de Animas 657, de haberla amenazado después de un disgusto sostenido entre ambos. Temiendo la joven que su novio lleve a vías de hechos sus amenazas de matarla, determinó dar cuenta a la Policía.

Se apropió del dinero

Miguel Angel Arcas Arabia, vecino de San Miguel 1068, denunció a la Policía que Fidel Fleitas, del que ignorar sus demás generales y domicilio, a quien tenía empleado en una vidriera de tabacos y cigallos que posee en el café «El Escorial», situado en San Lázaro y Marina, desapareció de dicho lugar, apropiándose del producto de la venta por valor de 250 pesos.

Abandonó el hogar

Lucio Alonso Brito, de La Habana, de 21 años de edad, pintor y vecino de San José 559, segundo piso, denunció en la Cuarta estación, que con motivo de la forma violenta y despectiva con que era tratado diariamente por su esposa Adelfa Prado y Pérez, se vió obligado a abandonar el domicilio conyugal, trasladándose para la residencia de sus padres que residen en Campanario núm. 354.

CHOFER DETENIDO

Antonio Bello Hernández, cabo de la Marina de Guerra Constitucional, fué detenido por la policía, por conducir con exceso de velocidad el auto 14,095 por la esquina de Bejucal y Hatuey.

LA BANDA DE LA POLICIA

La Banda de Música de la División Central de la Policía Nacional, que dirige el primer teniente Vicente Braga, ejecutará hoy martes día 7, en el Anfiteatro Nacional, de 8 a 10 p.m. el siguiente programa: 1.—Gavota «Idilio de Luciérnagas». 2.—Tanda de Valses «Anuncio del Carnaval», por Waltelfuld. 3.—Paso-doble flamenco «Malagueña», por P. Godes. 4.—Overtura «Regina», por Destrube. 5.—Fantasía de la Opera «Tosca», por Puccinni. 6.—Mosaico Cubano «Criollo» por Tte. Rojas. 7.—Danzón «Quién tiró la bomba», por F. Valdés y 8.—Himno Nacional Cubano. por P. Figueredo.

ROBO DENUNCIADO

Matías Suárez Fernández, del comercio y vecino de la calle Diez número 557, bajos, denunció a la Policía que de su domicilio le habían robado durante su ausencia, prendas por valor de 150 pesos. Los ladrones para penetrar en la casa violentaron la puerta de la calle. Se practican investigaciones por la Policía para proceder al arresto de los autores de este hecho.

Una cartomántica es denunciada por Comunicaciones

Utiliza el Correo para remitir talismanes de la buena suerte y, además, para hacer consultas

En el primer centro de socorro fué asistido Arturo Civeira Peña, de 28 años de edad y vecino de Habana número 212, de graves síntomas de intoxicación, que sufrió al ingerir dos pastillas de oxicianuro de mercurio, por estar aburrido de la vida.

Lesionado por un camión

Demetrio García, natural de La Habana, de 19 años, vecino de San Lázaro número 509, fué asistido de graves contusiones por el cuerpo, que sufrió en Sol e Inquisdor, al ser alcanzado por el camión 86,188, que conducía Manuel Pino Cabrera, de Cristina 130.

Robo

Roberto Curiel López, vecino de San Nicolás número 108, dió cuenta a la Policía, de que le robaron de su domicilio un radio valorado en 130 pesos y letras por 815 pesos.

Hallaron una chapa oficial alterada

Los vigilantes 996, C. Olivero y 1646, F. Alonso, de la Quinta estación de policía, dieron cuenta de que en la vía pública hallaron la chapa oficial 702, cuyos últimos guarismos estaban rrancados. Como esa chapa pertenece a un automóvil del Ejército, creen que la falta de los otros guarismos, puede constituir un delito.

Procesados

El juez de Instrucción de la Tercera, dictó auto de procesamiento contra Arnaldo Paredes o Armando Batle Paredes y José Sánchez Nazábal, señalándoles a cada uno fianza de 50- pesos, por un delito de robo. En esa misma causa se dispuso el ingreso en el Centro de Orientación Infantil, de Manuel Martínez Hernández, por ser menor de edad.

Contra una cartomántica

Los inspectores de Comunicaciones Durán y Díaz, presentaron una denuncia ante el juez de Instrucción de la Primera, contra la cartomántica Sixta Pérez, más conocida por «Madame Monteverde», vecina de Corrales número 766. Dicen los denunciantes que la acusada recibió por Correo una carte de la señora Felicia Benítez, vecina de Pinar del Río y San Luis, en cuya misiva solicitaba el envío de un talismán para la buena suerte.

Estiman los citados inspectores que la Monteverde, infringe el Código Postal, al efectuar consultas por medio de correspondencia.

Anuncios Clasificados de Ultima Hora

Más ANUNCIOS CLASIFICADOS de ULTIMA HORA en la página 20

COMPRAS

9 CASAS

COMPRO CASA MONOLITICA HABANA o Víbora desde $1.500 a $3.500, no corredores, trato directo, contesten por escrito Arcano Amargura 365, bajos

17 MUEBLES Y PRENDAS

COMPRO

Ropas; U-1510 Muebles y prendas Máquinas de coser, juegos cuarto, comedor sala, archivos, vajillas porcelana o plata, artículos arte, neveras, radio y máquinas escribir. Pago bien. Dinero en mano, seriedad. Telf. U-1510.

SE COMPRA BICICLETA TAMAÑO 26, mediano, que esté en buen estado y den barata. Vedado, calle 17 Nro. 657, bajos, esquina A, pago inmediato.

42 MUEBLES Y PRENDAS

CARPINTERO, CON PEQUEÑO TALLER, para reformas o nuevo. Armatostes, vidrieras, muebles; carpintería en general. Si me necesita véame. Núñez. Santo Tomás No. 380. Cerro. Telf. I-6119.

VENTAS

48 CASAS

Solares en Stos. Suárez Unión y Johnson, a $400 y $600 cómpreselo a Valdés le fabrica a $22. X-1631

FERNANDEZ Y VIDAL
(JOSE B. FERNANDEZ) Y (JOSE LUIS VIDAL)
Miembros del Colegio de Corredores
Tenemos numerosas órdenes de Compras
Y ventas de casas, solares, terrenos para industrias y dinero para hipotecas.
HONRADEZ EN LOS NEGOCIOS ACTIVIDAD Y MUCHA RESERVA
PARA INFORMES NUESTROS EN TODOS LOS BANCOS Y SUCURSALES DE ESTA CIUDAD.
OFICINA, AGUIAR 556 BAJOS, DEPTOS. 11 Y 12 TELEFONOS: M-1506, A-9112 Y M-7430

VEDADO
El mejor chalet, moderno, de techos monolíticos, con jardín, portal, sala, recibidor, vestíbulo, comedor, baño auxiliar, toda decorada, muy buen piso, espléndido pantry, cocina ideal, garage, cuarto y servicios de criados, y en los altos cinco dormitorios, dos baños completos y terraza. Se deja parte en hipoteca. Gonzalo Forcade. Banco Mendoza. Telf. M-6921.

AMPLIACION ALMENDARES AVENIDA Primera cerca Ruta 28, portal, sala, 3|4, comedor, renta 18. Precio $2.000. Calzada Columbia moderna, portal, sala, saleta, 3|4, comedor $3.300. Campanería, Aguiar 206 Telf. M-7785.

DOS PLANTAS, ZONA GALIANO
Monolítica, 330 metros superficiales preparada para más plantas, con 10 lujosos apartamentos independientes y establecimiento en planta baja. Suárez, Belascoaín y Figuras, café. De 1 a 6.

SAN FRANCISCO DE PAULA
Reparto San Pedro Ruta 7, Cotorro. Acabada de construir vendo bonita Villa bien amueblada de primera, 1.500 metros terreno. Monolítica, portal, sala, comedor, 3 cuartos, cocina, baño intercalado, garage, jardín y gallinero. Informe dueño en la misma a todas horas. No corredores.

GANGA COMO COMPRA E INversión. Alturas Meseta Columbia. Calzada Columbia y Avenida Truffín, chalet moderno, dos plantas, 4 habitaciones, garage, lujoso baño, dos terrazas, traspatio, exento contribución 8 años. Renta $55. $6.500. Informes fabricación al lado M-7774.

VENDO HERMOSA CASA EN LA CALLE Lagunas Magnífica situación informa Velo. F-4174

GRAVE INTOXICACION

José Luis Peñalver y de Armas, de 34 años de edad, vecino de 39 entre 2 y 4, en el Vedado, se ocasionó graves síntomas de intoxicación, al ingerir cierta cantidad de bicromado de potasa, con el propósito de atenuar un fuerte dolor de estómago que tenía, en ocasión de encontrarse trabajando en la casa 8 y 19, en dicha barriada del Vedado.

DEFUNCIONES OCURRIDAS AYER EN LA HABANA

(Hasta las 4 p. m.)

Felicia M. Fraga, blanca, de 36 años, en 10 número 406.

Felipe Fernández, blanco, de 82 años, en San Gregorio 60.

Faustino Pérez, negro, de 3 meses, en Aldecoa sin número.

José A. Pelayo Ramos, blanco, de 44 años, en Flores 37.

Avelino Puig García, negro, de 34 años, en Aguila 1008.

Piedad Betancourt, blanca, de 58 años, en Monte 67.

Marcelina Giménez, negra, de 74 años, en Cerro 1624.

Vicente Corrales, negro, de 70 años, en Nueva 14.

Amada Delgado Valdés, blanca, de 38 años, en el Hospital Calixto García.

Máximo Casanova, mestizo, de 7 meses, en el Hospital Calixto García.

Isabel Martiartu, negro, de 98 años, en Manrique 776.

Armando del Poo Barroto, blanco, de 26 años, en 10 de Octubre 130.

Mercedes Medina, negra, de 79 años, en el Hogar del Mendiyo.

Matilde Pérez Figueroa, blanca, de 78 años, en el Reparto Miraflores.

Ana Epa Rodríguez, blanca, de 3 meses, en Sitios 9.

Antonia Fray García, blanca, de 73 años ,en Cerrada Paseo 22.

Angelina Santana Flores, blanca, de 32 años, en el Hospital Calixto García.

Luis Tolón, negro, de 43 años, en Salud 566.

VENTAS

48 CASAS

VENDO UNA CASA MONOLITICA en Mendoza con jardín, portal sala, hall, 4 cuartos, biblioteca, comedor, cocina baño, terraza patio y traspatio, entrada garage es ganga $6,200 Julio 10 de Octubre 1003, I-3898 e I-4602

VENDO EN MENDOZA UNA CASA de portal, sala, 2 cuartos comedor baño, cocina, patio y traspatio en $2,000. Informa Julio, 10 de Octubre 1003, I-3898 e I-4602.

COUNTRY BLUB $0.60 EN CENTRO 11,610 varas cerca de el lago terreno con luz, teléfono y agua es ganga Julio, 10 de Octubre 1003 I-3898 e I-4602

VENDO EN LO MAS ALTO DE LA Víbora magnífica casa con 1,155 varas rodeada jardines, fabricación de primera. Informa Martínez Domínguez Cuba 211

CHALET, SE VENDE 18 ENTRE E y F, Almendares, sin estrenar, exento de contribución, lujoso, económico, todo citarón, puede verse a cualquier hora. Informes M-2863 y F-6671.

VENDO EN CALLE DE NEPTUNO Casa de 4 plantas, moderna de Galiano a Prado. Otra, calle O-Reilly de 2 plantas. Trato directo con comprador. Informa Barreiro, de 12 a 2 en Aguila, 206 altos.

FERNANDEZ Y VIDAL
Miembros del Colegio de Corredores. Aguiar 556 bajos. A-9112 y M-1506,

SAN LAZARO, ESQUINA RENTA $258
San Lázaro, esquina de 3 plantas y media, monolítica, cerca de Galiano, acera de la sombra, el mejor establecimiento de esa calle en la esquina, en los altos 6 casas con 3 habitaciones cada una, Renta fija $258. Se deja algo en hipoteca si desea. Fernández y Vidal, Aguiar 556 bajos, Teléfono A-9112 y M-1506.

CALLE HABANA $6,000
Calle Habana, de Empedrado a Obispo, casa de 2 plantas, con establecimiento en los bajos, $6.000.00 y reconocer pequeña hipoteca. Fernández y Vidal, Aguiar 556 bajos, A-9112 y M-1506.

PAULA $7,000
Calle Paula, casa de 2 plantas, monolítica, establecimiento en los bajos, altos, sala, 3 habitaciones, comedor, cocina y baño intercalado. Fernández y Vidal, Aguiar 556 bajos A-9212 y M-1506.

CRISTO $10,000
Calle Cristo casa de 2 plantas, su medida 6.50x26.50 varas, sala, saleta, 4 habitaciones, comedory cocina, esta calle se está convirtiendo todos los bajos para comercio. Fernández y Vidal, Aguiar 556 bajos, A-9112 y M-1506.

AMARGURA 2 PLANTAS
Calle Amargura, cerca de la calle Compostela, casa de 2 plantas, muy buen frente y fondo, se vende por unos días en $10,000.00 quizá haciendo oferta se consiga rebaja. Fernández y Vidal, Aguiar 556 bajos A-9122 y M-1506.

GALIANO ESQUINA 15x21
Galiano esquina con una medida de 15x21 con 19 de frente (256 metros) propia para edificio actualmente es de 2 plantas. Fernández y Vidal, Aguiar 256, bajos, A-9212 y M-1506.

REINA PARA EDIFICIO
Calzada Reina, parte comercial, propio para gran edificio, terreno mide 15.40 (600 metros) acera sombra, cerca de San Nicolás, vendo a razón de $70.00 m. Fernández y Vidal, Aguiar 556 bajos A-9112 y M-1506.

SAN LAZARO 3 PLANTAS
San Lázaro cerca de Galiano, monolítica, sala, recibidor, 2 habitaciones, baño intercalado, comedor y cocina, renta $115.00. Fernández y Vidal, Aguiar 556 bajos A-9112 y M-1506.

SAN NICOLAS $4,000
A media cuadra de San Nicolás, y cerca de Monte, casa con sala, 2 habitaciones, baño intercalado, comedor y cocina, se da en $4.000.00 y reconocer $3.500.00 moratoriado, es monolítica, Fernández y Vidal, Aguiar 556 bajos A-9112 y M-1506.

SITIOS CON RENTA
Calle Sitios, cerca de Lealtad, Edificio de 2 plantas, al frente dos departamentos con sala, 2 habitaciones, comedor, cocina y al fondo 10 habitaciones, construcción de primera $9.500.00 y reconocer pequeña hipoteca moratoriada. Fernández y Vidal, Aguiar 556 bajos, A-9112 y M-1506.

CERCA BELASCOAIN $4,300
Nueva del Pinar esquinita, propia para fabricar con establecimiento en los bajos, es de una planta $4.300.00. Fernández y Vidal, Aguiar 556 bajos, A-9122 y M-1506.

VEDADO LINEA 954
Línea 954, chalet de 2 plantas, terrento mide 16x34 (544 metros- jardín, portal, sala, recibidor, biblioteca, comedor muy amplio servicios de criados, 5 habitaciones, 3 baños, cuerpo aparte, garage y cuarto de chofer, acera sombra, abierta de 9 a 6. Fernández y Vidal, Aguiar 556 bajos, A-9112 y M-1506.

BAÑOS, ESQUINA FRAILE
(Vedado-. Calle Baños esquina de fraile, terreno 25x42 (1.050 metros), dos plantas, bajos todas las comodidades, garage para 3 máquinas, altos, 5 habitaciones, $22.000.00. Sale fabricación y terreno

LIGERA MEJORIA TUVIERON LOS FUTUROS AZUCAREROS, AYER

LA PRODUCCION DE AZUCAR DE REMOLACHA DE RUSIA SERA ESTE AÑO DE 2.499,360 TONS.

BOLSA DE NUEVA YORK

COTIZACIONES AL CIERRE AYER

—A	
Amer. Crys	13½
Am. Radiator	8
Adams Expr.	7⅜
Air Reducc.	47⅝
Alaska Jun	6
Allied Chem	179¾
Allis Chal.	32¾
Amer. Can	114
Am. Car Fou.	28⅝
Amer. Ice.	3
Amer. Inter	5
Amer. Loco	18⅞
Am. P. Light	3½
Amer. Smel.	48½
Amer. Sugar	21
Amer. T. and T.	173½
Am. Tobac. A	90
Am. Tobac. B	88½
Am. W. Works	9⅞
Am. Woolen	10
Anaconda C.	29
Atchison	21½
Atlan. Coast	—
Atlan. Ref.	25½
Ass. D. Goods	7⅝
Auburn Auto	1½
Aviat. Cor.	7
Armour and Co.	6½
—B	
Baldwin Lo.	18⅝
Balt. and Ohio	4¾
Bendix Avi.	33½
Boeing Airp	22⅝
Beth. Steel	84½
Borden Co.	23⅜
Briggs	22¼
Brook Man	23¼
Byers A. M.	11⅛
—C	
Can. Pacif.	5¼
Curt. W. «A»	29¼
Curt. W. com.	10¾
Columb. Gas	6¼
C. de Pasco	36
Ches. and Ohio	39½
Chrysler	85½
Comm. and Sout	1½
Cons. Gas	31⅞
Cons. Oil	7½
Cont. Can	45¾
Cont. Oil	23¼
Corn Prod.	59¾
Cont. Motors	3½
Cub. Amer. S.	7¼
Cmm-l Solv.	14
Chesapeake	4½
Cruc. Steel	40
Canada Dry	20
—D	
Del. Hudson	17
D. Aircraft	91
Drug Inc.	6
Dupont	187½
—E	
East. Kodak	157⅛
El. Auto Lit	39¼
El. Pow. Lig.	5½
Elec. Bond	6¾
—F	
Fox Film C.	8
Frep. Texas	37½
Foster Wh.	19⅞
—G	
Gen. Asphalt	15¼
Gen. Elec.	36⅜
Gen. Foods	49
Gen. Motors	54¼
Gillet Saf.	6
Gimbel Bros	7¼
Gold Dust	10
Goodrich R.	16⅜
Goodyear	20⅝
Graham Page	¾
Gramby	8¾
Great North	26½
—H	
Homestake	53⅝
Houston Oil	5⅝
Hudson Mot.	5⅜
—I	
Illi. Cent	10½
Int. Cement	42¾
Int. Nickel	29
Inter. Tel.	3
Illin. Glas	62¼
—J	
Johns Mansv	69¼
—K	
Kroger Groc	34⅜
Kennecot	34⅝
—L	
Lambert Co.	—
Lgg Myers.	108⅛
Loew-s Inc.	34
Loft Inc.	33⅛
Lorillard	24⅛
Ludlum Stl.	24½
Lehman Cor.	23⅞
Liquid Carb	16½
—M	
Macy (H. R.)	29¼
Manatí Sug.	3⅞
Montgomeri	45⅝
Morris (Phi)	95½
—N	
N. Y. Central	15½
Nash-Kelvi.	5¾
Nat-l Bisc.	22⅝
Nat-l Dist.	24⅝
Nat-l Diary	17¾
Nat-l P. Li.	8
Nat-l Steel	65¾
North Amer.	22⅜
N. A. Aviation	22½
Nort. Pacif.	8⅛
—O	
Ohio Oil	8⅝
Otis Elev.	16
Otis Steel	10¼
—P	
Packard Mot	3¼
Paramount	7⅛
Pennsylvann	21½
Pat. Mines	7⅞
P. Petroleum	39⅝
Pullman Co.	23⅞
Pure Oil	10⅞
Puerto Rico	27¼
—R	
Radio Corp.	6⅝
Rep. I. Steel	20½
Reynolds	43⅞
—S	
Schen. Dis.	13⅝
Safeway St.	46¾
Sears Roeb.	85⅜
Shell Uni.	12⅝
Simmons Co.	20½
Soc Vacuun	10⅞
St. Paul p.	¼
So. Pacific	12
South. Ry.	15⅛
Stan Brands	7⅛
Stan. N. J.	42⅜
Stan Oil S.	22⅛
Stewart War	7½
Studebaker	10
—T	
Texas Co.	46¼
Texas Gulf	35¼
Tinken Roll	47½
—U	
Union Carb	80¾
U. Pacific	95¾
United Cor.	2⅛
Uni. Cor. pfd.	37½
Unit. Fruit	81½
U. S. Rubber	28⅜
U. Aircraft	48½
U. S. Steel	59¾
U. S. Ind. Alc.	25¾
—V	
Vanadium	37⅝
—W	
Warner Bros	3
W. Brothers	1¼
West. Union	21⅞
West. Elec.	111¾
White Motor	12½
Woolworth	39⅝
—Y	
Yellow-Tr.	17⅛
Youngs. Sheet	42¼

VALORES

Como el sábado el único valor activo ayer en el mercado local de valores fué el bono nuevo de la Deuda Exterior de la República. A pesar de que el mercado sigue bajo la nfluencia de los factores explicados en informaciones anteriores, esa emisión 1977 es solicitada uno y otro día por los elementos que se interesan por papel de renta fija. Sabemos de algunas órdenes que no han sdo ejecutadas en espera de un precio más fácil.

A los factores a que antes nos referimos, hay que agregar otro que, por las impresiones obtenidas durante el día de ayer, está influyendo en el ánimo de operadores profesionales e inversionstas: el curso de los acontecimientos europeos.

Diríase que por la influencia de ese factor, el mercado ayer tuvo una acnación muy pobre. Las cotizaciones de algunos valores de renta en New York y en la Bolsa local, acaso reflejen esa realidad.

Pero a pesar de ella, el bono nuevo antes mencionado fué objeto de la demanda de origen inversionista. Los negocios concertados en nuestro mercado durante el día, a base de esa emisión, se estimaron en unos 20,000 pesos quedando el papel entre setenta y tres octavos, y setenta y medio de contado.

En New York se venderon de ese bono nuevo de la República, $16,000, y del bono de Obras Públicas 1945 se vendieron $1,000.

Muy poco se hizo en el mercado local a base de las otras emisiones de renta fija; como pocas, o conadas operaciones se concertaron a base de las acciones más solicitadas. Nos referimos a las preferidas del Teléfono, Utilities, Naviera y Jarco de Matanzas, y a las fundadoras y beneficiarias de la Nueva Fábrica de Hielo.

Casi ningún interés se advirtió durante la mañana y el mediodía por las Obligaciones Oro del Tesoro. Pero en la hora final o poco después que se hicieron ofertas de las de siete cupones a treinta y ocho y un octavo, surgieron compradores a treinta y siete y siete octavos. Tenemos la impresión de que esos compradores no lograron obtener papel al precio apuntado.

CAMBIOS

Tipos de venta al cierre de ayer en Bancos de esta capital:

Nueva York, cale	1-10P.
Nueva York, vista	1-10P.
Londres, cable	3.43
Londres, vista	3.42½
París, cable	1.97
París, vsta	1.96
Italia, cable	5.07
Italia, vista	5.06½
Toronto cable	14¼%D.
Toronto, vista	14 9/16%D
Alemania, cable	Nominal
Alemania vista	Nominal
Madrd, cable	Nominal
Madrid, vista	Nominal
Hong Kong, cable	21.45
Hong Kong, vista	21.40
Bélgica, cable	16.85
Bélgica, vista	16.84
Suiza, acble	22.47
Suiza, vista	22.46
Amsterdam cable	53.20
Amsterdam, vista	53.15
Buenos Aires, cable	23.15
Buenos Aires, vista	23.10
Japón, cable	23.50
Japón, vista	23.45

Bonos de Cuba

Cierre ayer en New York:

Speyer, 5%	99¾	100¾
Morgan, 5%	102⅜	—
Speyer, 4½%	99⅛	100½
Morgan, 5½%	100	102⅜
Cuba 4½ 1977	60⅜	61
Obras Públicas, 5½%	80⅛	81
Cuba Railroad, 5%	37	39
Cuba Railroad, 7½%	43	44
Cuba Northen, 5½	28¾	29¼
Manatí Sug. 6½%	43½	44½
Warren Bros 6%	30½	31¾

N. GELATS y Cía.
Habana. BANQUEROS Aguiar 456
Vendemos cheques de Viajeros pagaderos en todas partes del mundo y Cartas de Crédito Circulares en las mejores condiciones.
"SECCION DE CAJA DE AHORROS"

REPRESENTA UN AUMENTO SOBRE LA DE 1938-1939

La cuota de exportación que le asignó a ese país el Convenio Mundial es de 229,988 tons.

En el Negociado de Bibliotecas, Canje y Publicaciones, de la Secretaría de Comercio se han recibido interesantes datos relacionados con la producción de azúcar de remolacha de Rusia.

En esos informes se hace saber que la producción calculada para la presente zafra de 1939-1940 es de 2.499,360 toneladas métricas, en bruto, que comparadas con 2.300,224 toneladas correspondientes al año anterior, ofrece un aumento de 199,136 toneladas, o sea aproximadamente un 8.7 por ciento.

Según el Convenio Internacional del Azúcar, del cual Rusia es país signatario, se estableció una cuota básica anual de exportación de 229,988 toneladas. Las exportaciones, sin embargo, nunca han alcanzado esas proporciones durante la vigencia del Convenio.

El consumo anual ha sido aproximadamente de 2.133,600 toneladas, o sea alrededor de 13.6 kilos por persona, a base de una población de ciento setenta millones de habitantes.

TABACO

No tenemos que agregar nada, a lo que djimos en nuestra información del domingo ,acerca de la pobre actividad que hubo en el mercado local de rama durante la semana pasada. Se concretó la actividad, o la acción de los compradores, a la adquisición de los cincuenta tercios de «libre de pie» nueva de Partido, otros menores lotes de capas secas de igual procedencia y de Vuelta Abajo, de la cosecha del año pasado, así como de partidistas de rezagos finos y maduros, amén de otros pequeños lotes de tripas y de clases inferiores.

Entre todo eso que pasó a terceras manos durante la semana, sumamos doscientos sesenta y dos tercios solamente. Exceptuando los cincuenta de la «libre de pie» y los de capas secas, todos fueron adquiridos por pequeños fabricantes locales y del interior de la República.

Los cincuenta tercios nuevos, como los de capas viejas los registraron y cargaron firmas exportadoras que destinan ese tabaco a sus clientes de los Estados Unidos del Norte.

LOS TOTALES RECIBIDOS

Se recibieron en la plaza durante la semana pasada que nos ocupa, 1,117 tercios y pacas de Las Villas, Partido y Vuelta Abajo. Según la recopilación hecha por nuestro reportero, de ese total procedían:

De Las Villas	707
De Partido	388
De Vuelta Abajo	22
Toltal	1,117

Todos los tercios de Partido son de la nueva cosecha. Nuevos también son los 22 de Vuelta Abajo. Y los procedentes de Las Villas eran de la cosecha anterior, casi todos de tabaco despalillado.

LAS ENTRADAS DE AYER

Durante el día de ayer se recibieron por los patios de los ferrocarriles ,las partidas de tercios y pacas que relacionamos a continuación:

De Placetas, para Rothschild-Samuels-Duignan, 97, y para la General Cigar Company, 77.

De Santa Clara, para I. Kaffenburgh-s Son, 18, y para la mencionada General Cigar, 105.

Esta Compañía, la General Cigar, recibió además: de Camajuaní, 109, y de Remedios, 72.

GANADO

LOS PRECIOS EN PIE

Precios que pagan compradores, entregado el ganado en esta capital, según información en los Mataderos.

	Ctvs. Libra
Lanar, de 3 a	3½
Vacuno, de 3¼ a	3½

Precios del ganado porcino

De 100 lbs a 125 lbs de 4	a 5 cts
De 125 lbs a 150 lbs de 5	a 5½ cts.
De 150 lbs a 175 lbs de 5¼	a 5½ cts
De 175 lbs a 200 lbs de 5½	a 6 cts

LOS PRECIOS DE LA CARNE

En los mataderos de esta capital rigen los siguientes precios:

	Ctvs. Kilo
Vacuno, de 12 a	34
Cerda, de 25 a	30
Lanar, de 20 a	25

MATADERO DE LUYANO

Se sacrificaron ayer en el Matadero de Luyanó:

	Cabezas
Vacuno	62
Cerda	37
Lanar	—

MATADERO INDUSTRIAL

Se sacrificaron ayer en el Matadero Industrial:

	Cabezas
Vacuno	140
Lanar	101
Cerda	41

CARROS ENTRADOS

Llegaron 13 carros de Camagüey y 2 de Las Villas con ganado vacuno para el Matadero Industrial, y 2 de Vicentica para el Matadero de Luyanó.

MERCADO DE GRANOS

Cierre ayer en Chicago:

Avena:	
Mayo	41¼
Julio	37⅛
Septiembre	34
Centeno:	
Mayo	65¼
Julio	67
Septiembre	68½
Maíz:	
Mayo	64⅜
Julio	65⅜
Septiembre	65⅞
Trigo:	
Mayo	105½
Julio	104½
Septiembre	104⅞
Winnepeg:	
Mayo	88⅛
Julio	90⅛
Octubre	92¼

DIARIO DE LA MARINA
SOCIEDAD ANONIMA
AVISO:
En cumplimiento de lo que dispone el Artículo 12 de los Estatutos Sociales, se anuncia que el señor Julio Blanco Herrera ha comunicado el extravío del Certificado número 54, expedido a su favor el 7 de Febrero de 1921, por siete acciones numeradas, del 232 al 238, inclusive, solicitando que de acuerdo con el mencionado precepto se le expida duplicado del título, si dentro de los treinta días posteriores a la última publicación de este anuncio no se presentare reclamación alguna contra dicha solicitud.
La Habana, Mayo seis de mil novecientos cuarenta.
El Secretario:
Rafael María Angulo.

TIPO DE LA PLATA AL CIERRE DE AYER

Al cierre del mercado local ayer, la plata nacional se cotizaba de 10.29|32 a 10.31|32 de descuento en operaciones de canje por el billete americano.

PESADA LA ACTUACION DE LOS VALORES AMERICANOS EN LA BOLSA DE N. YORK

NUEVA YORK, mayo 6.—Los valores ectuaron hoy con irregularidad, estando el interés centralizado todavía sobre la situación europea. Para dar una idea de hasta qué punto las noticias de la guerra están dominando el mercado, basta decir que el alza de cuatro puntos experimentada en el nivel de operaciones siderúrgicas no encontró respuesta alguna en el mismo. La producción en este sector adelantó del 61.8 al 65.8 por ciento de la capacidad, siendo este último nivel el más alto que se recuerda en las últimas diez semanas, y la más importante mejoría experimentada hasta ahora en lo que va del año pese a lo cual, ningún reflejo se observó en los valores de este grupo. La generalidad de las opiniones aparentemente es que los nuevos acontecimientos del viejo Continente, habrán de tener una notable influencia sobre la tendencia política y mercantil del país, y hasta tanto las perspectivas sean más claras, es evidente que veremos la misma indecisa y pesada actuación en el mercado.—JFK. Thomson and McKinnon.

MERCADO DE METALES

Cierre de ayer en New York:

Zinc	6.14
Manganeso	53.00
Estaño	47.25
Plomo	5.10
Cobre	11.10
Nickel	35.00

MERCADO DE ALGODON

Cierre ayer en New York:

Mayo	10.58
Julio	10.30
Octubre	9.86
Diciembre	9.71
Enero	9.66

MERCADO DE SEDA

Cierre aye ren New York:

Mayo	257
Juno	255
Septiembre	244½

MERCADO DE PIELES

Cierre de ayer en New York:

Junio	13.39
Septiembre	13.66
Diciembre	13.93
Marzo	14.20

MERCADO DE GOMA

Cierre ayer en New York:

Mayo	19.80
Julio	19.60
Septiembre	19.07
Diciembre	18.79

MERCADO DE MANTECA

Cierre ayer en Chicago:

Julio	6.30
Septiembre	6.50
Granel	5.30

Cotizaciones

LA LIBRA ESTERLINA

La libra esterlina se cotizó ayer al cierre del Mercado local a $3.43.

COTIZACION DE LA PESETA

La peseta española se cotizó ayer, al cierre del Mercado local, nominal.

COTIZACION DEL FRANCO

El franco francés se cotizó ayer en el Mercado local, a razón de 50.76 por dólar.

MERCADO DE CAFE

Cierre de ayer en New York:

Septiembre	4.07
Diciembre	4.11

BOLSA DE LA HABANA

COTIZACIONES AL CIERRE AYER

COTIZACION OFICIAL

Bonos y Obligaciones República de Cuba

	Comp.	Vend
Speyer 1904-1944	107	128
Deuda Int. 1905	90½	95
1909-1949	107	—
Morgan 1914-1949	109	129
Morgan 1923-1953	111	129
O. Públicas 1930-1945	91¾	—
1937-1977	70⅛	70⅝
Obgs. oro con 9 cupones	43	70
Obgs. oro con 7 cupones	37⅜	38½
Oblgs. oro con 4 cupones	34	35⅝
Azúacr 1930-1940	107½	—
Centro Asturiano	30	—
Banco Terr. S. B	10	40
Cerpecera	40	—
Cerp. Obgs. no Hip	17	20
Gas	100	—
Hav. Elec. Cons	50	—
Havana Electric Debentures Obgs. no Hip.	¾	2
Edif. La Metrop. S. A	26	40
Mercados de Abasto y Consumo 1a. Hip.	40	—
Nueva F. de Hielo	110	—
Papelera S. B	70	—
Teléfonos	97	—
Unidos	6	—
Obgs. no Hip. Cía. Inversiones y Fom. S. A	—	—

Acciones

	Comp.	Vend
Banco Territorial	1	10
Banco Terr Bnfs.	⅛	—
Cervecera	15	—
F. C. Cons. de Cuba P.	2	4
Cuba R. R.	3	—
Fibras y Jarcia	22	—
H. E. Utilities Co. P. 6%	35¾	37
H. E Utilites Co. P. 5%	5⅛	5⅞
H. E. Railway Co P	½	1
H E Railway Co C	⅛	—
Jarcia P	60	75
Jarca C	5¼	8
Mercantil, La (Seg)	155	—
Naviera P	26½	33
Naviera C	2⅛	—
Nueva F. de Hielo	120	—
N. F. de Hielo Bnfs.	35	39
Pesca P	—	—
Pesca C	—	—
Teléfono P	63	—
Teléfono C	7¾	—
Unidos	1	1½
Unión Oil	2½	4
1ra. Papelera Cubana	20	—
Cédulas Primera Papelera Cubana	5	—
Pan-American Tungsten Corp.	80	200

COTIZACION A TERMINO

Entregas: días 15 y último de mes

Bonos y Obligaciones República de Cuba

	Comp.	Vend.
Speyer 5%	107	128
Deuda Int.	90	95
Speyer 4½%	108	128
Morgan 5%	110	129
Morgan 5½%	114	118½
O. Públicas 1945	92	—
4½%, 1977	70½	71
Obgs. oro con 9 cupones	42	70
Obgs. oro con 7 cupones	37½	38¼
Obgs. oro con 4 cupones	34	38
Azúcar	107	—
Centro Asturiano	30	—
Cerv. Int.	40	—
Cerv. Int. Obgs. no Hip	17	20
Gas y Electricidad	100	—
Hav. Elec. Raiway Co.	51	—
Havana E'ectric Railway Co. Obgs. no Hip.	¾	2
Nueva F. de Hielo	110	—
Papelera Cubana S. B.	60	—
Cuban Telephone Co.	97	—
Unidos	4	—
Cía. Inv. Fom. S. A.	—	—

Acciones

	Comp.	Vend.
Cerv. Int.	15	40
F. C. Cons. Prs.	2	—
Cuba Railroad Prs.	3½	—
H. E. Utilities Prs.	35¾	37½
H. E Utilities Pretes.	5	5⅞
Hav. Elec. Ry. Co. Prs.	½	—
Jarcia Prs	60	—
Jarcia Cms	5	—
Naviera Prs.	26	—
Naviera Cms.	2⅛	—
Nueva F. de Hielo	130	—
N. F. de Hielo Bns.	35	—
Teléfonos Prfs.	63	—
Teléfonos Cms.	7½	10½
Ferrocarriles Unidos	1⅛	1½
Unión Oil Co.	2½	—

COTIZACION LIBRE

Bonos y Obligaciones

	Comp.	Vend.
Int. Tel. 5% 1955	46	—
Cuba R. R. 5% 1952	38	—
Cuba R. R. 6%	33	—
Cuba R. R. 7½% 1936	34½	—
Nort. de Cuba 5½% 1942	29	—
Manatí Sug. 5½ 1942	38	—
Vertientes Sug. 7% 1942	8	—
C. Gallego 6% 1975	20	—
V. Tennis 3% 1949	3	—
Pro A. Musical 7%	33	—
Casino Español 6%	52	—
Warren Brothers 6%	34	—

Acciones

	Comp.	Vend
Int. Tel. and Tel.	3	—
Cía. Cub. Elec P $6.00	26	—
Cuban Ame. Sug Prfs.	80	—
Cuban Ame. Sug. Cms.	7	—
Cuba Co Cms.	⅛	—
Aux. Marít. (Suscrip.)	9	20
Seg. La Com. Suscrip)	50	—
Seg. El Com.	100	—
Central Violeta	7	—
Guantánamo Prfs.	15	—
Guantánamo Cms.	2½	—
Cía. Litográfica Prfs.	40	—
Litográfica Cms.	—	—

LA LONJA ACORDO REPARTIR UN DIVIDENDO DE TRES POR CIENTO ENTRE TODOS SUS ACCIONISTAS

Fué nombrado Secretario Comercial de la Corporación el Dr. Modesto Bengochea, por renuncia del Sr. González Rodríguez. Fué aprobada la admisión de nuevos socios. Otros acuerdos

Celebró sesión reglamentaria la Directiva de la Lonja del Comercio de La Habana, bajo la presidencia del señor Manuel Ortega y González, asistido del Secretario General doctor Antonio M. de Ayala y concurriendo los señores Laureano Solís, José Llamas, Avelino Suárez, Francisco Framil, Albert Hartman, Pedro Sánchez Loret de Mola, Alfredo Ortiz Abelardo Fernández, doctor Raúl Arnoldson, doctor Modesto Bengochea y Gaspar Otero.

Socios nuevos

Previo informe favorable del Comité de Admisiones, fueron aceptados los siguientes:

Braulio Fernández y Hermano, Almacenistas de Víveres, Nueva del Pilar 56; Alfonso Menéndez. G número 60, Vedado, y Carlos M. Ayala, Castelleiro número 514, ambos Comisionistas con muestras.

Nuevo Reglamento del Comité de Inteligencia

Dada cuenta con el que ha preparado la Comisión correspondiente, a tenor del encargo conferido por Almacenistas y Agentes Comerciales, a quienes incumbe especialmente, se acuerda aprobarlo y disponer se imprima en español y en inglés.

De las ventas Cif y otra

La sugerencia presentada por el señor J. Trens, referente a las transacciones en el Salón, se pasa al Comité de Cotizaciones.

Del 2 por ciento sobre venta bruta

Conocidas las dificultades presentadas a los socios y escrito del Centro de Detallistas y otras corporaciones, con motivo de las nuevas disposiciones sobre este tributo se acordó reiterar al Secretario de Hacienda conceda la audiencia interesada para exponerle los puntos de vista de la Lonja.

Turismo

Se dió por enterada la Junta de las reformas al Reglamento de la Corporación Nacional del Turismo, así como de las últimas actividades de dicha Corporación, de la que la Lonja forma parte.

Del Secretario Comercial

Estando vacante el cargo por renuncia del señor Miguel González Rodríguez fué designado el doctor Modesto Bengochea, propuesto por los Presidentes de los Comités de Inteligencia y Económico-Mercantil.

Del Comercio exterior

Se designaron a los señores Laureano Solís y Modesto Bengochea, como delegados ante la Asociación de Entidades del Comercio Exterior.

Dividendo

Se acordó el pago de un por ciento a los poseedores de acciones preferidas el 15 de junio entrante.

El Secretario General

Se concede el descanso correspondiente al Secretario General doctor Antonio M. de Ayala y se designa para sustituirlo interinamente, al Vocal doctor Raoul Arnoldson, quien también es abogado.

DEBE SELLARSE LA CUENTA EN EL MOMENTO EN QUE SE REALIZA EL ACTO DE PAGO

La Cámara de Comercio de la República de Cuba, evacuando consulta formulada por una entidad mercantil a dicha Corporación, acerca de si procede sellar las facturas en el momento en que ellas son expedidas y las cuentas cuando son cobradas, ha emitido por medio de su Departamento Legal un informe que textualmente dice:

«En efecto, de acuerdo con el artículo 41 del Reglamento de la materia, contenido en el Decreto presidencial 3158 de 1937, «el momento en que tiene que hacerse el pago de este impuesto» (es decir, la fijación e inutilización de los sellos), es aquel en que se origina el acto o el contrato, o las transacciones, o los documentos gravados con el mismo.»

«Las facturas deben expedirse y sellarse en el momento de la venta. Sobre ello no hay dfcultad. En cuanto a las cuentas, siendo éstas meros «recibos» que entrega el acreedor al deudor a cambio del pago que éste le hace, es preciso sellarlas cuando se origina el mencionado acto del pago; pues hasta entonces no habiendo llegado a manos del deudor, aunque hayan sido materialmente redactadas, no surten los efectos de tales recibos, que es precisamente lo que las somete al pago del impuesto.»

El propio letrado informante, contsetando a consulta formulada acerca de si es necesario extender tres documentos, sellándolos individualmente, por el importe del sueldo, viático y gastos por determinado trabajo, o si puede expedirse un solo recibo por los tres conceptos antes mencionados, y sellarlos de acuerdo con su importe total, ha señalado que, si los tres pagos a que la consulta se contrae son efectuados a una sola persona, deberá mediar un solo recibo, que firmará dicha sola persona, y que deberá ser sellado como tal recibo, por su importe total.

MERCADO DE LONDRES

LONDRES, mayo 6.—El mercado de valores actuó con tono irregular dentro de un volumen limitado. El oro en barras se cotizó hoy a 168 chelines, sin variación. La plata a 21.|16 peniques po ronza, sin cambio.

MERCADO DE LIVERPOOL

LIVERPOOL, mayo 6.—El mercado de algodón debió de abrir de tres puntos de baja a cinco puntos de alza; a la 1 p. m. estaba de un punto mejor a ocho puntos de baja; Middlings 818. A las 3 y 15 p. m. el mercado de algodón estaba de uno a dos puntos de baja.

LA BOLSA DE AMSTERDAM

AMSTERDAM, mayo 6. — En las operaciones extraoficiales concertadas en Bolsa en horas de la mañana, los valores americanos fluctuaron a la baja. U. S. Steel 58.⅞, Behtlehem Steel 82.¼, Anaconda Copper 29.¼.

BOSTON SURETY COMPANY, S. A.
GARANTIA EN BONOS DE LA REPUBLICA
FIANZAS EN GENERAL.—MANZANA DE GOMEZ, DEPARTAMENTOS 365-368. HABANA.—TELEFONOS: A-6204 y M-2517.
CABLE: AVIEITES.—TELEGRAFO: BOSCO.

EN EL MERCADO DE EMBARQUE SE REPORTARON 2 VENTAS DE CRUDOS A 2.82 Y 2.86 CENTAVOS

El Ministro de Alimentos de Inglaterra ha declarado que si se disminuyera el racionamiento de azúcar, las cuotas a los fabricantes no se alterarían. Las entregas a los EE. UU.

El mercado de azúcares crudos para embarque abrió ayer quieto, pero sostenido. Según los primeros despachos recibidos desde New York, a poco de la apertura se hicieron las ofertas siguientes: de un cargamento de Puerto Rico, para pronto embarque, y de otro cargamento de igual procedencia, para embarque en la segunda quincena de este mismo mes, a 2.85 derechos pagados, y de 4.000 toneladas de Filipinas, para arribar en la segunda quincena de junio, al precio de 2.88, también derechos pagados.

Al hacerse esas ofertas, había compradores por crudos para llegar en el presente mes de mayo, a 2.80, con la posibilidad de que pagarían 2.81 en posiciones de fin de mes. Había otros compradores por crudos para embarque en la primera quincena de junio, a 2.83, o posiblemente a 2.84.

Transcurrió toda la mañana y el mediodía sin que tenedores y compradores cambiasen de actitud. Pero poco antes del cierre de la Bolsa del Azúcar se reportó que Connell había vendido a Rionda, 4.000 toneladas de Filipinas, para arribar el 17 o el 20 de junio, al precio de 2.86 derechos pagados. En relación con esa operación se recibió otro despacho que decía que «la misma había sido contra 80 lotes de septiembre, del contrato número 3, a 1.98».

Después del cierre de la mencionada Bolsa del Azúcar de New York se reportó que Minford había vendido a una firma operadora, 10.000 sacos de Puerto Rico, para despacho el 22 del actual (para arribo en esa fecha, decía otro reporter), a 2.82 derechos pagados.

MERCADO DE FUTUROS.—Del contrato número 3 se vendieron ayer en la Bolsa las cantidades siguientes: 850 toneladas en julio, 5.200 en septiembre y 1.700 en enero. En relación con el cierre del sábado, las posiciones de este contrato cerraron ayer así: iguales septiembre y enero, y con un punto de alza mayo, julio y marzo.

Se vendieron del contrato número 4 o mundial: 600 toneladas en julio, 700 en septiembre, 150 en diciembre, nada en enero, 50 en marzo y otras 50 en mayo del próximo año. Las posiciones de este contrato quedaron ayer, en comparación con el cierre del sábado: con un punto del alza, julio; iguales septiembre, diciembre y enero, y con un punto de baja marzo y mayo de 1941.

La impresión recibida a última hora de la tarde, sobre la actuación de ambos contratos, es de McCarron; la recibieron por su hilo directo Luis Mendoza y Compañía, quienes hicieron de la misma la traducción siguiente:

«En ausencia de acontecimientos estimulantes en el mercado de contados, el de futuros atrajo nuevas liquidaciones, aunque en limitadas proporciones. El contrato mundial estuvo sometido a cierta presión durante las últimas horas de la tarde, si bien los acontecimientos hasta entonces no fueron lo suficientemente importantes como para justificar esa tendencia. Las cuberturas del ramo fueron efectuadas en proporciones limitadas, pero por otra parte, hubo poca ó ninguna demanda del exterior con excepción de aquellas a base de concesiones en los precios».

MERCADO DE FLETES.— Otro despacho recibido por hilo directo privado, informaba desde New York, que «se tiene entendido que continúan siendo requisados los buques de bandera noruega, y que ya hay un mínimo de ocho; aunque acaso sean más en esta fecha».

PROMEDIO DE COLONOS.— La Asociación de Colonos de Cuba ha estimado el precio promedio del azúcar para el día cuatro del actual, en 1.465578, y hasta esa fecha en 1.469565.

EN PUERTOS DE CUBA.—El movimiento de los azúcares en todos los puertos de la República, durante la semana terminada el sábado cuatro, según el departamento de estadísticas de Lamborn, Hutchings and Company, es como sigue:

Arribos: 77,800 toneladas. Exportación: 47,238 toneladas. Existencia puertos: 655,546 toneladas.

LAS EXPORTACIONES FUERON A: New York, 12,010; Philadelphia, 2,489; Boston, 3,535; Baltimore, 4,638; New Orleans, 8,632; Savannah, 3,956; Galveston, 580; Wilmington, 5,112; Norfolk, 1,783; Mobile, 1,242; Tampa, 1289; Italia, 1962; Nassau: 10.

LAS EXISTENCIAS.—Desde New York informó ayer Dow Jones, que las existencias de azúcares crudos en los almacenes afianzados de New York, ascendían hoy a la cifra de 658,542 sacos en comparación con 677,218 sacos el lunes de la pasada semana, y contra 310,069 sacos en igual día del año anterior.

LAS ENTREGAS HECHAS.—Un despacho de Washington informaba que la «AAA» publicó sus estadísticas mensuales, cubriendo el primer trimestre de 1940, y a juzgar por los informes obtenidos por el Departamento de los refinadores, remolacheros, importadores y otros intereses azucareros, el total de las entregas de azúcares efectuadas durante el período comprendido entre el 1 de enero y el 31 de marzo, ascendió a 1,273,921 toneladas cortas, valor en crudos, en comparación con 1,389,804 toneladas durante igual trimestre del año anterior.

DESDE LONDRES.—«El Ministro de Alimentos declaró que en caso de que el racionamiento de azúcar se haga menos intenso, las cuotas a los fabricantes seguirán no obstante sin alteración a los niveles presentes».

COTIZACIONES DEL AZUCAR EN LA BOLSA DE N. YORK

NUEVA YORK, mayo 6. (Por el hilo directo de Luis Mendoza y Cía.)

CONTRATO NO. 3

Meses	Abre	Máx.	Mín.	Cierre
—1940.				
May.	1.86	—	—	1.88
Jul.	1.93	1.93	1.93	1.92
Sept.	1.98	1.99	1.98	1.98
Nov.	—	—	—	2.03
—1941	

ANUNCIOS CLASIFICADOS DE ULTIMA HORA

Más ANUNCIOS CLASIFICADOS de ULTIMA HORA en la página 18

VENTAS

49 SOLARES

SEGUIMOS VENDIENDO SOLARES A PLAZOS

DESDE $0.95 LA VARA

Abrimos la ampliación de las calles, luz y agua con $10.00 de entrada y $4.75 y $2.85 mensuales (sin interés) pegado a la Víbora a 20 minutos del Capitolio. Esta oferta es por tiempo limitado no lo deje para mañana. Compre hoy el suyo. Reparto «Ponce» Manantiales de «La Caridad». Arroyo Naranjo. Telf. I-3855.

VEDADO CERCA DE LINEA Y A la entrada vendo una parcela llana y rodeada de buenas residencias con una medida de 20 por 22 a $17.00 metro. Informa: G. del Monte Habana 264 M-2474

VEDADO CALLE 11 ESQUINA MIde 26 por 57 varas a $8 vara. Calle 21 cerca 26 somra, mide 13 por 42 total 570 varas, a $6.60 vara. Calle 6 cerca 23 mide 13.66x50 metros a $15 metro. Campanería, Aguiar 206. M-7785.

UNICA GANGA VEDADO. SOLAR esquina, calle 19 y 24. Mide 26 por 24,37, $6.00 vara. Otro lote calle 12 entre 23 y 21, único sombra, 12 vara. Marrero. M-7774.

MESETA COLUMBIA, ESQUINA DE Avenida Truffin y Calzada. 23.85 por 22, $4,50 vara. Otro lote frente Calzada 15 x 47.85, $4,25 vara. Próximo Calzada parcela, 13 x 22.40, $1,300. M-7774.

EL SOLAR MAS BARATO DE CALzada Columbia, entre Mendoza y Godínez, único por fabricar. Mide 15.33 x 47.17. Propio industria, casa, etc., $4.00 vara. Marrero. Aguiar 117. M-7774.

5ta. AVE. $2.75 VARA

Vendo solar con 1428 varas entre calle A y Ave. Grau. Linda por el fondo con el Picadero San Jorge. Titulación perfecta. González, M-2602 O-Reilly Nro 208

CALZADA COLUMBIA $4 VARA

Vendo solar entre Ave. Truffin y calle 3a. mide 15x47.85 varas rodeado magníficas residencias González, O-Reilly 208

PARA FINQUITAS

En la Lisa a pocos metros de la Central, tiene entrada por dos carreteras, calles, aceras, agua con tuberías de 4 pulgadas, luz y arboleda por todo el terreno, está dividida en lotes de 4,000, 7,000 y 8,000 metros, está a la altura del Colegio Belén, se vende por lotes a 75 centavos y se oyen ofertas por todo el terreno. Fernández y Vidal, Aguiar 556, bajos, A-9112 y M-1506.

FINCA RESIDENCIAL

En Punta Brava, una caballería con chalet, de mampostería, moderna, 5 habitaciones, 2 baños intercalados, batey todo sembrado de frutales de todas clases, casas encargado, merenderos, manantial medicinal, garage 3 máquinas. Tierra colorada de primera, 20 minutos de la Habana, Fernández y Vidal, Aguiar 556, bajos. A-9112 y M-1506.

PARA CASAS QUINTAS

En la Lisa, a pocos metros de la Central, tiene entrada por dos carreterras, calles, aceras, agua con tubería de 4 pulgadas, luz y arboleda por todo el terreno, está dividida en lotes de 4 mil, 7 mil y 8 mil metros, está a la altura del Colegio de Belén, se vende por lotes a 75 centavos y se oyen ofertas por todo el terreno. Fernández y Vidal, Aguiar No. 556, bajos. A-9112 y M-1506.

51 ESTABLECIMIENTOS

VIDRIERA TABACOS CIGARROS, situada lugar muy céntrico en la Habana al lado de un cine se vende por no poder atenderla. En el A-0640 informan.

SE VENDE UNA BODEGA BIEN surtida y mucha cantina en lo mejor de la Víbora. Milagros y Felipe Poey.

ESPLENDIDOS NEGOCIOS CON $500, $600, $700, $800, $900 y $1.000

En bodegas cantineras, cafés, barras, lecherías, panaderías, vidrieras, fuentes de soda. Fondas, C. de huéspedes y demás, en venta y cambio. Informes gratis: Suárez, Belascoaín y Figuras, café. De 1 a 6.

52 BOVEDAS Y PANTEONES

EN CALLE PRINCIPAL Y MODICO precio vendo capilla de mármol o panteón de 3 bóvedas y una bóveda con su osario. Telf. U-2459.

53 AUTOMOVILES - ACCESORIOS

SE VENDE UN DE SOTO DEL 37, completo de todo, a primera oferta razonable. Informan: Revillagigedo No. 257, entre Esperanza y Alcantarilla.

SE VENDE AUTOMOVIL NASH DEL 37, sedán cuatro puertas, marrón, excelente estado. Verlo en garage. Iglesias, Alambique y Misión. Teléfono A-9184.

FORD 30 Y 31, 4 Y 2 PUERTAS, DE cilindros. Bueno de mecánica y pintura nueva. Se venden baratos y damos facilidades. Carvajal, S. A. Agencia Ford de Marianao.

FORD 1935. DE CUATRO PUERTAS vestidura de cuero, radio y gomas muy buenas en perfectas condiciones de mecánica. Se da como ganga y con facilidades. Carvajal S. A. Marianao.

SEDAN FORD 1937, CUATRO PUERtas, motor chico, propio para alquilar, es muy económico, en perfectas condiciones de mecánica. Se da barato y con facilidades. Carvajal S. A., Marianao.

54 MAQUINARIAS

MOTOR DIESEL BELGA MARCA Moes 10-12 H. P. arranque en frío, magníficas condiciones. Véalo en Figuras 182 esquina a Tenerife.

56 MUEBLES Y PRENDAS

MUEBLES A PLAZOS

Construídos con las mejores maderas, estilos modernos y elegantes. Facilidades pagos. Admitimos muebles en cambio. Visítenos y se convencerá. «Díaz y Chao». Neptuno 709 y 710 entre Belascoaín y Lucena U-5154.

MAQUINAS de ESCRIBIR

ARCHIVOS DE TODOS TAMAÑOS

Cajas caudales, tarjeteros, relojes marcadores, máquinas de calcular «Monroe» y «Merchant», mimeógrafos, adresógrafos, máquinas de sumar registradoras. «National», pupitres, baúles y maletas. Reparaciones de todas clases de máquinas de oficina. Más de 30 años de servicios

«LA NACIONAL»

1Villegas No. 359, entre Teniente Rey y Amargura: A-9915

COMPRO SERVEL ELECTROLUX kerosina de uso, o lo cambio por nevera eléctrica A5-4881.

VENTAS

56 MUEBLES Y PRENDAS

MUEBLES EN GANGA

Juegos cuarto $25; idem tres cuerpos, $40; sala, $10; comedor, $25, mesas correderas, $4; aparadores, $6; seis sillas y dos sillones $10; neveras $10, máquinas coser y escribir. Cambiamos y compramos toda clase de muebles pagando más que nadie LA PRINCESA San Rafael 575, entre Escobar y Gervasio. U-5926.

MUEBLES A PLAZOS

VEA NUESTRO GRAN SURTIDO EN MUEBLES DE TODAS CLASES PRECIOS DE SITUACION. «LA PERLA» ANIMAS 404, CASI ESQ. A GALIANO. A-8222

VENDESE MAGNIFICO DESPACHO Renacimiento «Colonial» cueros repujados, policromados, primorosamente tallado, objetos plata ley, candelabros juegos café bandejas, jarrones, figuras, vajillas, porcelanas europeas, Cristalería; alfombras, vitrina francesa, lámparas refrigerador «Norge» juego comedor, chipendale. Piano Chaseigne, Bernaza 202-204.

URGEME VENDER HOY MISMO juego cuarto 3 cuerpos, nuevecito, 29 pesos; otro mejor $36, sala finísimo $39.00, comedor renacimiento $52, todo vale doble. Escobar 63, San Lázaro y Lagunas.

SE VENDE UN JUEGO DE CUARto completo estilo moderno. Está como nuevo. Para verse de 11 a 4 en 17 No. 203, bajos, entre J y K. Vedado.

POR TENER QUE EMBARCARME, vendo un juego de sala antigua hoy de moda, una preciosa cómoda del mismo estilo, juego de cuarto, comedor y otros más. Calle I 401 Vedado.

LIQUIDACION FORZOSA

EN «LA CASA INGLESA»

Por balance. Aproveche la enormes gangas que les ofrecemos por exceso de mercancía. Lo mismo en juegos de cuarto, comedor, sala, recibidor, living room y toda clase de piezas sueltas como neveras, estantes de cocina, frigidaire, lámparas, cuadros, relojes, chaisslongs, mesitas de adornos, pianos, paravanes, candelabros, máquinas de ecribir y coser. Surtido completo en muebles de oficina, objetos de arte, baúles, maletas y maletines. Compramos y cambiamos.

«LA CASA INGLESA»

Salud núm. 51, esquina a Rayo. Teléfono: M-7179 Visítenos

57 UTILES DE OFICINAS

MAQUINAS DE ESCRIBIR RECONStruídas Estados Unidos, archivos, tarjeteros, burós y sillas caoba, todas formas y tamaños, relojes, cajas caudales, compro y vendo. Casa Cano. Habana 556, Teniente Rey y Amargura. Telf. A8607.

58 LIBROS E IMPRESOS

CIEN CARTAS Y CIEN SOBRES IMpresos, $1.00; cien tarjetas visitas, comerciales, 50 centavos; trescientas, $1.00. Impresos todas clases, relieves ,sellos gomigrafos. Imprenta, O-Reilly esquina Habana.

AFINADORES

AFINE SU PIANO: $3.00 CON TOda garantía y absoluta seguridad. Manuel Domínguez, afinador mecánico y barnizador de pianos, graduado escuela «Danguardi», New York. Taller reparaciones: Dragones, Prado y Zulueta. M-3040.

62 OBJETOS VARIOS

EN LA DEMOLICION PEÑALVER Y División vendo 550 planchas de fibro cemento de 6 y 8 pies, 10,000 tejas francesas de corazón no reparo.

FAROLA ORNAMENTADA PARA jardín, se vende. Informan San Lázaro 957 Dr. José Ruiz.

CAMPANA DE BRONCE PARA CAPIlla o espectáculos, se vende. Informan San Lázaro 957 Dr. José Ruiz.

SE VENDE BARATO UN SILLON para enfermo. Aramburu 313, altos, frente al Parque Trillo.

VIDRIERAS Y CONTADORAS TOdas formas, mesas vitrolite, sillas, banquetas, cajas caudales, extractores de jugo, batidoras, molinos café, rebanadoras jamón, enseres comercio, compro, cambio y vendo. Casa Cano. Habana 556. Teniente Rey y Amargura. Telf. A-8607.

Dinero-Hipotecas

63 SOLICITUDES

PERDIDA

Extraviadas unas acciones No. 1178, residuo 2243, se gratificará a la persona que las entregue en la calle E esq. 17, Vedado.

Prestamos Dinero Desde $5.00 Hasta $100.00

Para sacar chapas, hacer reparaciones o comprar gomas a su automóvil, ómnibus o camión; gastos judiciales, fianzas, garantías, meses de fondo para casas o habitaciones; o cualquier otra operación no mencionada y que usted tenga necesidad de realizar: Aceptamos como garantía, autos, ómnibus, camiones, muebles o cualquier otro objeto, quedando los mismos en poder de su dueño.

Señor López (de 2 p. m. a 6 p. m.).

Calzada 10 de Octubre No. 1104 entre Milagros y Santa Catalina, Víbora.

64 OFERTAS

DINERO

Sobre automóviles. Operación en el acto. Roberto López, Amargura 201. A-8296.

65 BONOS Y VALORES

SE VENDE LA ACCION DE UNA finca con casa, corrales y carro habilitado para cria de cerdos próxima a la capital, sólo para cinco pesos mensuales. Preguntar por Domínguez en Justiz No. 21 azotea entre Oficio y Baratillo.

67 PELUQUEROS

PELUQUERO MONOLO A DOMICIlio permanentes sin corriente, corte de melenas, tintes decoloraciones. Especializado. Telf. M-6014.

PARA LAS DAMAS

70 INTERES PARA LAS DAMAS

SISTEMA ALEMANY

Autora y Directora, Señora Matilde Alemany, San José 257 entre Aguila y Galiano. Toda mujer debe saber cortar y coser y será admirada y deseado vistiendo trajes impecablemente cortados por el gran Sistema Alemany desde las primeras clases podrá confeccionar sus trajes. Pruebe y compare con tres primeras clases gratis. Titulamos ,vendemos métodos y clases a domicilio. Además en toda la Isla, no aprendan por plantillas de cartoncitos, nunca sabrán cortar, la engañan y explotan. A5-4482.

VELLOS

Extirpación definitiva de los vellas, de la cara, muslos, piernas, etc. Tratamiento garantizado. Siete años de éxitos en Cuba. Sra. Alexander, calle Tercera No. 405 entre Dos y Cuatro, Vedado.

MODISTA CON AÑOS DE PRACTIca trabajo en país ofrece sus servicios. Va a probar a domicilio, hace trajes de todos los modelos. Teléfono M-3837.

SEÑORA, REFORMO SOMBREROS de verano a la última moda. Félix el de la M. M., en Aguila 458, al lado del Fin de Siglo.

ENSEÑANZAS

75 PROFESORAS-PROFESORES

INGLES

HAVANA BUSINESS ACADEMY

Desde lo más elemental hasta lo más adelantado, enseñamos en nuestros 50 cursos diarios. Sistema seguro, rápido e interesante, al alcance de todos. Profesorado americano. Línea 357. Telf. F-3043. Sucursal Neptuno y Amistad. Telf. A-6033

JOVEN AMERICANO RESIDENTE Prado 103, 2o. piso, desea cambiar clases de inglés por las de español, perfecto conocimiento del idioma. Manrique 611 entre Reina y Salud.

ALQUILERES

79 HOTELES

HOTEL BELMONT

SAN RAFAEL E INDUSTRIA

Su casa y la de su familia. El lujosísimo Hotel Belmont el más céntrico de la ciudad. Con tres excelentes comidas. Precio $50.00 matrimonio. Una persona $35.00.

HOTEL BIARRITZ

RESIDENCIAL

El más confortable, céntrico y lujoso. Amplias y frescas habitaciones, todas baño privado completo y closets. Nunca falta agua fría y caliente. Elevador día y noche. Exquisitas comidas en elegante roof garden; cuarto piso. Estricta moralidad. Prado 519 frente al Capitolio.

82 APARTAMENTOS

VEDADO: L NRO. 202 PRECIOSO apartamento alto, (primer piso) situado en esquina de fraile, ideal para el verano, sala, comedor, dos habitaciones, baño de color último tipo, cocina coderna, servicio de criados, garage. También cuarto de criados si se desea. No deje de verlo. Diríjase al encargado.

ALQUILA A FAMILIA SIN NIÑOS departamentos de sala, dos habitaciones, comedor y demás servicios. Empedrado 215, entre Cuba y San Ignacio.

ALQUILASE EN EL VEDADO A MAtrimonio honorable, extranjero un apartamento de seis piezas, amueblado con gusto y confort Precio $35 mensuales. Informes: F-6724

EDIFICIO «ALASKA»

23 Y M. VEDADO

Se alquila un departamento de tres cuartos, con servicio de garage. Véalo. Informa Molina M-9659

EDIFICIO ALVEAR, O-REILLY Y Bernaza, altos del Petit Miami se alquila un lujoso y ventilado apartamento de esquina en el segundo piso Nro. 2; para verlo de 3 a 6 p.m. Informan en el Telf. F-4987

AVISO. — SOLEDAD 360 ENTRE Neptuno y San Miguel Hermoso apartamento 12 pesos casa ideal para personas tranquilas y de gusto. Mucha agua.

APARTAMENTO MODERNO VEDAdo A esquina Zapata, segundo piso. Sala, comedor, dos habitaciones, refrigerador eléctrico. Precio fijo $38.00 Llaves preguntar encargada. Informes F-410 esquina 19.

83 DEPARTAMENTOS

ALQUILO A FAMILIA QUE NO SEA más de trse personas mayores departamentos de sala y habitación grandes con servicio completo privado con su patiecito todo azulejeado. No hay nada igual en higiene, fresco y buen gusto, Hospital 611 entre San José y Valle.

ALQUILO A FAMILIA QUE NO SEA más de 3 personas mayores departamento sala, y habitación grandes, servicio completo privado, agua caliente, lavabo y bañadera. San Indalecio 455 ,frente Parque.

VEDADO. PASEO NRO. 659 ENTRE 27 y 29 se alquila un departamento con sala, cuarto, cocina, luz , y servicio independiente en $10.50 informan el el Nro. 4

EDIFICIO «YARA»

INDUSTRIA 263

Se alquila un hermoso departamento en este edificio, con todo confort. Véalo. Informa Molina M-9659

84 HABITACIONES

SE ALQUILA UNA HABITACION con baño completo a hombres solos o matrimonio sin niños, casa de moralidad. Reina No. 53, altos de la Moderna.

MONSERRATE NRO. 211 2o PISO, casa familia habitación vista a la calle entrada independiente a matrimonio sin niños u hombres solos.

SE ALQUILA EN $10.00 HABITAción amueblada amplia, fresca, independiente, baño anexo en casa familia honorable. Aramburu 313, altos, entre San Miguel y San Rafael.

SE ALQUILA UNA HABITACION con balcón a la calle en casa familia. Gervasio 258, altos, entre Neptuno y Concordia.

85 NAVES-LOCALES

O'Reilly 505-507

Primera cuadra entre Bernaza y Villegas. Próximo a terminarse el edificio que se construye se alquilan los bajos propios para establecimiento de lujo con diez metros de frente y más de 300 de superficie. Informan en el mismo o en Tejadillo 164. Teléfono A-6754. Notaría.

SE ALQUILA LUGAR PROPIO PAra comida con enseres. Informes San Miguel 5, Bar.

87 HABANA

SAN JOSE 464 ESQUINA CAMPANArio, altos, sala, dos habitaciones, comedor, baño completo, cocina etc. Verse a cualquier hora. U-1428.

ALQUILO CORRALES UNO DEPARtamento tres habitaciones baño intercalado sala, cocina Informan en los bajos.

ALQUILERES

87 HABANA

CARLOS III ESQUINA G, EDIFICIO nuevo, Pozos Dulces, No. 2, altos esquina brisa, terraza, sala, tres habitaciones, hall, comedor, baño intercalado, servicios criados, etc. Verse 1 a 5 U-1428.

SE ALQUILAN LOS ALTOS DE MArina 223 entre 25 y 27, sala, recibidor, comedor, cuatro hermosas habitaciones, dos baños, cocina. Llave en los bajos. Informes M-1024.

AGUACATE NRO. 12. — ALQUILO hermosa y amplia residencia entre Chacón y Tejadillo. Exíjese fiador qiue acepte, verlos solamente de 10 a 12 a.m. Maximino Martinel de Rial.

HOSPITAL 661 ENTRE SALUD Y J. Peregrino sala, comedor, tres cuartos, baño intercalado, servicio criados Frescos, mucha agua informan en la misma U-6481 y F-5569

ALQUILO SEGUNDO PISO TENErife 219 entre Rastro y Belascoain compuesta de sala, saleta, 2 cuartos, cocina y baño completo moderno. Llave en el 221 principal e informes en el Telf. A-6612

PROXIMO PASEO PRADO, CONSUlado 30, esquina a Genios, alquilo espléndido piso alto. Construcción moderna. Recibidor, sala, comedor, hall, 2 cuartos, closets, baño moderno intercalado completo, servicio de criados, entrada independiente para proveedores. Informes misma.

ALQUILO EN $38.00

Edificio Bertha Sala, comedor, tres cuartos, hall, baño en colores, servicio criados. Maloja Nro 502 esquina a San Carlos. Informan en la misma.

UNA GANGA EN MALECON

Casa de dos plantas, 8.50x22 sólida construcción, pisos de mármol y renta de $105.00. Precio $13.500 Es un regalo. Más informes Telf. M-9300.

SAN LEOPOLDO $8.500.00

A 2 cuadras de Galiano y una de Neptuno, casa de dos plantas, toda citarón. Urge venta por embarque su dueño. Informes M-9300.

PALACETE LOMA CHAPLE

Se vende la mitad de su valor hermosa residencia amueblada, en lo más alto con 500 metros de superficie. Informan por el M-9300.

ARROYO APOLO, CASA QUINTA

Con 5.000 metros, muy amplia y cómoda con todas las comodidades de una casa moderna. Se quema en $4.000.00. Sin precedentes! Llame al M-9300.

BELASCOAIN 911

Se alquilan altos modernos, sala, comedor, 3 cuartos, baño moderno intercalado, cocina gas, un cuarto en la azotea con servicios: precio $38. Informan San Miguel No. 364. Carlos Rodríguez.

ACABADOS DE CONSTRUIR, SE ALquila grandioso y moderno piso alto. Recibidor, sala, comedor, tres grandes cuartos, espléndido bajo intercalado y otro auxiliar, cuarto y servicio de criados. Morro 12 a una cuadra del Malecón. Informes en la misma de 2 a 5 p. m.

ARAMBURO 317 ESQUINA A SAN Rafael. Se alquila moderno piso alto. Sala, comedor, tres cuartos, baño intercalado completo, cuarto y servicios de criados. Llaves en la botica.

ESPLENDIDO PISO ALTO, CON VISta al Morro, se alquila, sala, recibidor, comedor, hall, dos cuartos con closets, baño intercalado completo. cuarto y servicio de criados, elevador día y noche. Consulado 9 casi esquina a Prado. Informes en la misma.

MODERNO Y PRESQUISIMO PISO altos, se alquila, recibidor, sala, comedor, tres dormitorios, baño intercalado, servicio de criados, entrada independiente para criados. Marina 7 frente al Parque Maceo. Informes en la misma de 2 a 5 p. m.

ALQUILO INFANTA 1101 ESQUINA Benjumeda bajos por Benjumeda. Sala, comedor dos cuartos baño intercalado cocina gas, calentador moderno. Precio 25 pesos. Informan primer piso por Benjumeda.

ALQUILO BAJOS ACABADOS FAbricar Maloja No. 862 entre Xifré y Plasencia, (una cuadra Infanta); balcón, sala, saleta, 3 habitaciones, baño intercalado, comedor, cocina, cuarto y servicios criados $38.00. Informes: Leyte-Vidal M-2222.

ALQUILO DEPARTAMENTOS ACAbados fabricar ultramodernos. Picota No. 276 esq. Fundición. Primer piso $28.00, segundo piso $28.00. Picota No. 277 local 25 pesos. Informes Leyte-Vidal M-2222.

SE ALQUILA EN ESTEVEZ 66, A cuadra y media de Monte. Casa muy fresca, con sala, saleta, y 4 cuartos, patio y traspatio, con árboles frutales. Alquiler $30.00. Informan por el Teléfono M-6115.

SE ALQUILA

Lagunas 19 esq. San Nicolás 2o. piso (hay elevador) Casa compuesta de sala, cuatro cuartos, baño intercalado, comedor, servicios de criados, puede verse en la misma a todas horas. Informes en El Leader, Belascoaín y San Rafael. Telf. U-2844.

SE ALQUILA

San Rafael 574 1er. piso derecha entre Gervasio y Escobar, casa compuesta de sala, recibidor, cuatro cuartos, dos baños completos, servicio de criados, nunca falta el agua. Informes, Belascoaín y San Rafael. Telf. U-2844. El Leader.

EDIFICIO NUEVO, FRENTE CLINIca Fortún-Sousa, a una cuadra de Carlos III y Ayestarán, Lugareño 10, hermosos altos, terraza, sala, comedor tres amplias habitaciones, baño intercalado, cuarto y servicio criados. Verse 10 a 1 U-1428.

ALQUILO CASA ESQUINA MODERna muy fresca. Concordia 752 2o. entre Aramburo y Hospital, sala, recibidor, baño moderno, servicio criado, cocina gas y demás servicios. Informan en la misma.

VILLEGAS 425 ENTRE MURALLA y Tte. Rey, alquilo depto. con sala, cuarto, baño completo y cocina, con calentador para agua, casa moderna, precio $21.00. Informan en la misma y al Telf. M-2593.

ALQUILO CAMPANARIO 961, SEgundo piso, entre Concepción de la Valla y Figuras. Sala, comedor, 3 habitaciones, baño y cocina. Agua abundante.

88 VEDADO

ALQUILO UNA CASA EN 31 No. 60 entre 2 y 4 con sala, saleta, comedor, tres cuartos, servicio de criados, portal, garage y jardín.

VEDADO; 5ta. No. 604 ENTRE 4 Y 6, primero y segundo piso. Terraza, sala, cuatro habitaciones, baño, comedor, cocina, cuarto y servicio criados. Obispo No. 267 M-6917.

CALLE ONCE ENTRE K Y L, VEDAdo portal, sala, comedor, 3 cuartos 3 baños garage, cuarto y servicio de criados. Informes: M-2863 y F-2124. La llave al doblar L Nro. 106

ALQUILO VEDADO CASA COMPLEtamente amueblada y todo lo necesario portal sala, comedor tres cuartos grandes, baño intercalado, cuarto y baño para criados. Informan teléfono F-2305

VEDADO. SE ALQUILAN LOS ESpaciosos y frescos altos situados en la calle Ocho esquina a Quinta, Vedado, acabados de fabricar. Informan: Tejadillo 63, altos. Telf. M-1112.

ALQUILO MAGNIFICA RESIDENcia, 17 No. 204 entre «K» y «J», Vedado, 16 habitaciones, propia embajada o familia acomodada, compuesta, planta baja: portal, vestíbulo, sala, saleta, hall, 5 cuartos, gran cocina, cuarto y baño criado, magnífica escalera mármol interior para los altos, terraza cubierta al frente, hall, 9 grandes cuartos, 3 baños lujo, servicio criado, escalera criados independiente, patio concreto, garage para 4 máquinas, tanque 500 galones gasolina y bomba para la misma 2 grandes cuartos altos al fondo, terraza, baño y servicio para los mismos, lavandería independiente y cuarto lavandera. Alquiler, vale $400, se cede por $250. Puede verse de 11 a 4. F-4476.

BAJOS MODERNOS, CALLE SEIS No. 605 entre 25 y 27, portal, sala, saleta, tres cuartos, hall, baño intercalado, comedor, cocina, cuarto y servicio de criado, patio al fondo. Verse de 2 a 6. $60.00. Informes: M-6801.

ALQUILERES

88 VEDADO

CALLE 27 No. 712 ENTRE A y B se alquilan modernos altos con 5 habitaciones, sala, baño intercalado demás comodidades. Llaves en la misma, dueño está en la misma de 9 a 11.

VEDADO: CUATRO No. 207 ENTRE 9 y 11. Se alquila moderno y cómodo piso alto, Jardín, portal, sala, comedor al fondo, dos dormitorios con closets, hall, baño intercalado completo, cocina y servicios de criados. Llaves en 4 No. 210 esq. a 11.

VEDADO CUATRO No. 210 ESQUINA a 11. Se alquila moderno y fresco piso alto. Recibidor, sala, comedor, tres cuartos con closets, grandioso baño en colores con sus accesorios anexos, cuarto y servicio de criados. Hay garage si se desea. Informes en la misma.

VEDADO. ONCE No. 808 ENTRE 2 4. Se alquila cómodo y pequeño pisito bajo, de sala, cuarto con closets, hall, baño completo y cocina. Llaves en 4 No. 210 esq. a 11.

CARLOS III ESQUINA G. EDIFICIO nuevo, Pozos Dulces No. 2 altos, esquina brisa, terraza, terraza, sala, tres habitaciones, hall, comedor, baño intercalado, servicios criados tc. Verse 1 a 5 U-1428. Vedado.

89 CERRO-PALATINO

REPARTO PALATINO ALQUILO 13 pesos casita interior calle 3a. No. 27, sala, 2 cuartos, baño, cocina, patio. Llave al lado I-7319.

90 MARIANAO-REPARTOS

FRENTE COLEGIO BELEN. CALLE 6 y A. Alquilo lujoso chalet dos plantas, 4 habitaciones, tres terrazas, traspatio, garage, lujoso baño, punto alto, saludable, excelente vecindario. $50.00. M-7774.

VIVA FRESCO. MENDOZA 46, ALtos. Tranvías en la esquina, guaguas 2 cuadras. Sala, comedor, 3 habitaciones, portal, agua caliente y fría. Servicios de criados. Véala. Teléfono M-9136., Reparto de Columbia.

AMPLIACION ALMENDARES ACAbada construir casa toda citarón, portal, sala, comedor, cocina, servicio criados, 2 cuartos, baño intercalado calle 13 entre 5a y 6a Avenidas Informes Rodriguez B Nro 516 entre 21 y 23. Vedado.

ALMENDARES —$40.00 ALQUILO; fresca residencia calle E Nro. 44 entre 16 y 18 hay garage. Maximino Martinez de Rial. Telf. I-3173

CONCEPCION ENTRE GENERAL Lee y Maceo. Quemados de Marianao, $25.00, portal, sala, 2 cuartos, baño moderno y cocina. Llaves bungalow de madera por General Lee. Informes M-2863 y F-3131

AMPLIACION ALMENDARES, SE alquila casa Avenida Tercera casi esquina a 12, a la brisa, con portal, sala, comedor, dos baños, garage, 4 cuartos y otro de criados. El sereno informa.

AMUEBLADA: $60.00, SIN $35.00

No se decida a nada sin verla, solamente de 2 a 6 .Informan en la misma. Lindo chalet de esquina con jardín, portal, sala, comedor, hall, refrigerador, dos dormitorios, baño, cocina y garage, cuarto de criados. Ave. 11 y calle 10 ampliación de Almendares.

91 J. DEL MONTE - VIBORA.

SE ALQUILA HERMOSA RESIDENcia, jardín, portal, sala, 4 habitaciones, cocina, terraza, sótano con 5 habitaciones, garage para 2 máquinas, traspatio, árboles frutales, en $40.00. P. Consuegra 161, llaves en la misma. Informes I-5403.

92 SANTOS SUAREZ - MENDOZA

SE ALQUILA CONCEJAL VEIGA 13, entre Lee y Lacret. Jardín, portal, sala, 4 cuartos grandes, dos baños, comedor, cocina, patio y traspatio con árboles frutales, abundante agua. Alquiler: $25.00. Llave al lado. Dueño: Genios 212.

93 LUYANO

SE ALQUILA CASA NUEVA CON portal, sala, comedor, dos cuartos, baño intercalado, cocina y despensa. En Arango entre Guasabacoa y Cueto. Luyanó.

98 ALQUILERES VARIOS

EN NARANJITO SE ALQUILA LOte de 13.400 metros de terreno entre las calles Finlay, Gertrudis y Anita. The Trust Company of Cuba, Obispo No. 257 M-6917.

COJIMAR: SE ALQUILAN MODERnas casitas independientes, frente al mar, una cuadra del tranvía de Hershey y ómnibus cada 15 minutos, abundante agua y parque para los niños. Precios módicos. Villa Ruiz. Telf. M-9921, Cojimar.

SE SOLICITAN

101 PERDIDAS

SE GRATIFICARA POR SER REcuerdo familia, a la persona que devuelva 1 reloj pulsera de señora perdido Hotel Nacional en el té del domingo 5 de mayo F-7910.

PERDIDA

Cartera conteniendo Rosario y 2 monedas oro. Su devolución Hotel Nacional. Gratificaré con las monedas.

EXTRAVIADO. — BOSTON TErrier. Se ruega a la persona que lo haya encontrado lo devuelva a la calle 11 Nro. 453 entre Baños y F, Vedado, en donde será gratificado.

103 CRIADAS-CRIADOS

SE SOLICITA CRIADA DE CUARtos forma con referencias sueldo: 12 pesos calle L 357 entre 21 y 23, Vedado.

SOLICITO CRIADA PARA LA LIMpieza o para lavar y ayudar a la cocina. Manrique 263 1er. piso.

SE SOLICITA CRIADA DE MANOS que sepa servir la mesa, tenga referencias última casa. Sueldo $18. Calle 19 No. 560 esq. a C. Vedado.

SOLICITO COMPETENTE SIRvienta española, o cubana de color, fina, 30 años para cuartos y atender dos niñas mayores. Excelentes referencias 20 pesos. Uniformes 10 Nro. 356 entre G y H Vedado. No pago viajes.

SOLICITO CRIADA DE MANOS QUE duerma en la colocación y sea saludable. Sueldo $10.00. Calle D No. 253 bajos, entre 11 y 13. Vedado.

104 COCINERAS-COCINEROS

SOLICITO MUCHACHA BLANCA, para matrimonio cocinar y limpiar casa chica 8 pesos. Informan F-6989

SOLICITO COCINERA TENGA REferencias sueldo $12.00 FO-1968.

SOLICITO BUENA COCINERA REpostera española mediana edad que sea limpia y sepa disponer la comida, para corta familia. Servir la mesa. Dormir colocación $17.00. Referencias de buenas familias. Calzada Columbia No. 4, entre Aliados y Paz una cuadra del Puente. Exclusivamente 12 a 2 6 a 8 p. m.

SOLICITO COCINERA BLANCA PAra cocinar solamente para 1 persona, sueldo: 6 pesos, dormir colocación. San Anastasio 708 de 9 a 12.

SOLICITO BUENA COCINERA REpostera, del país, mediana edad, de color y que tenga referencias. Diríjase al Telf. F-2397; si no es competente y no reúne los requisitos exigidos no llame. Buen sueldo.

115 OFICINISTAS

SE SOLICITA. UNA MANEJADORA española de mediana edad, con buenas referencias para una niña de meses. En Calzada No. 1008 bajos, entre 10 y 12 en el Vedado. Informes por la tarde de 3 a 6.

SE SOLICITAN

114 AGENTES-VENDEDORES

COMPAÑIA DE SEGUROS SOLICITA entidad comercial domiciliada en ciudad o pueblo del interior para confiarle su agencia. Escribar dando nombre, dirección y referencias al apartado 2057 Habana.

COMPAÑIA AMERICANA SOLICITA hombres y mujeres vivan en La Habana y deseen obtener buena remuneración, vendiendo artículos de mucho consumo. Pasen por el Edificio «La Metropolitana» Departamento No. 431 el próximo viernes día 10 a las cinco de la tarde.

SEÑORA ESPAÑOLA CON INMEJOrables referencias, lava ropa fina y con especialidad vestidos de seda. En su casa o va a domicilio. teléfono M-1477

BYRON SOLICITA SRAS. Y SRITAS. ganarán buen sueldo para la venta de vestidos con facilidades. También en el interior de la República. Informes Barcelona 62 altos.

SE OFRECEN

118 CRIADAS-CRIADOS

SE OFRECE UN JOVEN DE COLOR para criado de mano, jardinero, sirviente, ayudante de cocina o sereno. Va al campo, sin pretensiones, tiene referencias. Alberto. Llame al teléfono M-4735.

SE OFRECE UN CRIADO DE MANO apto para cualquier trabajo sin pretensiones y mucha voluntad consciente y cumplidor, va donde lo soliciten informes F-3141 y F-6043

SE DESEA COLOCAR BUENA CRIAda de comedor o cuartos, tiene buenas referencias, acostumbrada a trabajar en buenas casas. Sale a cualquier lugar, es limpia y cumplidora de sus obligciones. Sin pretensiones. F-3019 o F-3141

DESEA COLOCARSE UNA JOVEN española para criada o manejadora Telf. U-1259, llame después de las diez.

SE DESEA COLOCAR UN JOVEN ESpañol de criado de manos tiene buenas recomendaciones de casas muy conocidas donde ha trabajado, sabe planchar ropa de caballeros es muy serio y trabajador. Informan Telf. F-4408.

SE DESEA COLOCAR UNA SEÑORA para los quehaceres de corta familia tiene buenas referencias. Telf: F-6228

CRIADO DE MANOS SE OFRECE español práctico en todo servicio fino de mesa y limpieza con referencias de buenas casas, sabe hacer cocteles, es formal y cumplidor, teléfono F-7150. Tintorería.

SE DESEA COLOCAR UNA JOVEN blanca para criada de cuartos o comedor no gana menos de 15 pesos. Tiene recomendaciones y duerme en la colocacióni. F-6298

SE DESEA COLOCAR UN ESPAÑOL sin pretensiones para criado de manos u otros quehaceres de casa particular Telf. F-5262 Tintorería.

SE OFRECE UNA JOVEN DEL PAIS con buena presencia y cumplidora como criada de cuartos sabe coser, no le importa hacer todo, siendo corta familia sabe cocinar sueldo $15.00 en adelante. FO-2660

SE OFRECE SIRVIENTA ESPAÑOla para cuartos o comedor, sabe lavar y planchar ropa fina sabe repasar bien y buena presencia tiene referencias Telf. A-6215

SE DESEA COLOCAR UNA MUCHAcha de color, que habla inglés para limpiar FO-9266 Herminia.

SE DESEA COLOCAR UNA JOVEN española de criada de manos o comedor o de cuartos o para cocinar o limpiar a matrimonio sola, va donde quiera que la llamen, formal y trabajadora. Telf. A-1622 No se coloca menos de 20 pesos.

ESPAÑOLA MEDIANA EDAD DEsea colocarse criada de mano, sería cumplidora, o cocinar y limpiar a corta familia, tengo referencias. Informan M-4060

DESEA COLOCARSE UN MUCHAcha de 15 años, blanco bueno

CRONICA CATOLICA

ACTOS CATOLICOS QUE SE ANUNCIAN PARA MAÑANA EN LOS TEMPLOS HABANEROS

Circular y Novena al Espíritu Santo

En la iglesia del Espíritu Santo, cultos del Jubileo Circular y de Novena al Dios Espíritu Santo, el siguiente programa:

Las ocho y media de la mañana, misa cantada y ejercicio de la Novena. A continuación, exposición del Santísimo Sacramento del altar del Jubileo Circular.

A las cinco de la tarde, Santo Rosario, ejercicio de la Novena, visita al Sacramentado, sermón por el reverendo padre Pedro Arana, OFM., cánticos, bendición y reliquia.

El párroco, presbítero padre Fraga, ruega la asistencia a los celadores y socios del Apostolado del Santo Rosario y invita a los fieles.

En la iglesia del Santo Cristo

Los miércoles de Santa Rita de Casia, con arreglo al siguiente programa:

A las ocho y nueve de la mañana, misa con ejercicio y veneración de reliquia.

Por la tarde, a las cinco y media, exposición de Su Divina Majestad, Santo Rosario, lectura de gracias y oraciones, sermón, cánticos, ejercicio de la Novena, reserva, himno a Santa Rita y veneración de su reliquia.

Para las personas que no puedan asistir a estos ejercicios, se rezarán las preces del Novenario, a las ocho de la noche.

El superior de la Comunidad de Padres Agustinos de La Habana y párroco del Santo Cristo, muy reverendo padre Jhon B. Martín, OSA., se complace en comunicar, a los devotos de Santa Rita, que el martes próximo actual, dará comienzo el Novenario de nueve días en preparación a su fiesta anual del día 22 del mes, con el siguiente programa:

Todos los días, misas de comunión, a las seis y media, siete, siete y media, ocho y nueve de la mañana, en honor de Santa Rita, a intención de las personas que hayan contribuído con sus limosnas para estos cultos. Después de las misas de ocho y nueve de la mañana, se hará el ejercicio de la Novena.

Por la tarde, a las cinco, estación a Su Divina Majestad, estación, Rosario, cánticos, sermón, letanías de Santa Rita y bendición del Santísimo. A continuación, himno de Santa Rita y veneración de su reliquia.

El primer día del Novenario, predicará el reverendo padre D-Angelo, sobre el siguiente tema: «Santa Rita, fruto de la Oración de sus padres».

El día 22, fieseta de Santa Rita, habrá misas de las misas rezadas, habrá misa cantada a las nueve, pronunciando el panegírico, el vicario capitular monseñor Manuel Arteaga.

Por la tarde, predicará el doctor Manuel Suárez, párroco de la Catedral de Matanzas, oficiando en la reserva monseñor Jorge Caruana, Nuncio Apostólico de Su Santidad en Cuba, y se bendecirán las rosas.

Para las personas que no puedan asistir a los cultos de la tarde, se rezará la novena, a las ocho de la noche.

En los demás templos

Ejercicio de las flores, con el siguiente programa: Santo Rosario, mes del mes de María, cánticos y ofrecimiento de flores.

Fiesta mensual a Nuestra Señora de la Caridad

Como quiera que el 20 de Mayo, celebra la festividad externa de Nuestra Señora de la Caridad, Patrona de Cuba, la fiesta mensual con que le obsequia en los diversos años, por la respectiva Cofradía de la Virgen de la Caridad, se celebrará, en lugar del día 8, el día 20, que corresponde a la expresada festividad externa con toda solemnidad.

Triduo en conmemoración de la Canonización de la fundadora de las Religiosas del Buen Viaje

Sentimos informar a varias católicas que no podemos señalar la fecha exacta en que las Madres del Buen Pastor celebrarán las fiestas conmemorativas de la Canonización de la Santa Madre, porque solamente ellas pueden señalar la fecha. Y es que ellas actualmente tampoco pueden hacerlo, pues aunque ya nos comunicó su canonización, tienen que recibir la noticia oficialmente de la madre provincial, quien a su vez, se lo comunica la Generalicia, que la recibe del Vaticano oficialmente, el cual expide los documentos correspondientes, que publican en el acta «Apostolicae Sedis», o sea, lo que pudiéramos llamar la Gaceta Oficial de la Santa Sede.

Nosotros sabemos por los diarios, que ya ley ha sido aprobada y sancionada por el Jefe Supremo Nacional, y surte efectos legales, hasta que no se publique en la Gaceta Oficial.

En Cuba se conmemoraron Canonizaciones, después de pasados muchos meses de haber tenido lugar.

Pero en La Habana hay dos Colegios del Buen Pastor: una en la Dirección de Aldecoa, que se está a reformar a las viciosas. La Comunidad, en la quinta «La Casita», encargadas de preservar a las niñas en el vicio, a las jóvenes que se hallan en peligro de caer en el vicio, por ejemplo, las hijas de mujer, traficante con el vicio.

La Comunidad tiene madres y monjas, y además, una tercer categoría, llamadas las «Magdalenas», que forman las arrepentidas, que después de ingresar de religiosas. Visten de penitentes.

Cuando celebren el Triduo, las Madres del Buen Pastor de Aldecoa en «Larrazábal» (Marianao), lo sabrán los lectores.

Gabriel Blanco

Plata de la Congregación de Nuestra Señora de Lourdes de la Iglesia de Nuestra Señora de la Merced

La Congregación Mariana Nuestra Señora de Lourdes de La Habana, fundada en el año de 1915, por nuestro inolvidable y muy querido amigo el padre Baltasar Cañellas, celebrará el sábado 11 del actual Bodas de Plata en la iglesia de la Merced, con arreglo al siguiente programa:

A las ocho de la mañana, misa de comunión general, a la cual se invita a los congregantes y a los numerosos devotos de esta advocación de la Santísima Virgen. Después de la misa de comunión, plática por su actual director, reverendo padre Urbano Vián, CM.

A las nueve de la mañana, misa solemne de ministros. Después de la misa, exposición de Su Divina Majestad, ejercicios, bendición eucarística, terminándose con el himno a Nuestra Señora de Lourdes.

Se distribuirán preciosísimos recordatorios.

Primera Comunión en el colegio de La Salle del Vedado

El jueves 9 del actual, el colegio de La Salle, del Vedado, celebrará en su capilla, la grandiosa Primera Comunión de los alumnos que han ingresado en el actual curso escolar de 1939-40.

Dará comienzo el acto a las ocho de la mañana.

El director y profesores del gran colegio de La Salle, del Vedado, se complacen en invitar a los actuales y antiguos alumnos, asimismo, a sus familiares.

LA OBRA PONTIFICIA DE LA PROPAGACION DE LA FE Y EL «DIA DE LOS ENFERMOS», EL DOMINGO, 12 DE MAYO

A los enfermos:

Otra vez solicitamos de vosotros vuestros sufrimientos, ofrecidos a Dios, por las Misiones y por el Papa, en vuestro día, en el Día de los Enfermos. En la Edad Media cada atardecer, en los hospitales fundados en Jerusalén, Chipre, Rodas por los Caballeros de la Orden de San Juan, elevábase una voz, ante la larga hilera de camas, diciendo

«Señores enfermos, rogad por la paz; que el Señor nos la envíe del Cielo a la Tierra;

«Señores enfermos, rogad por los frutos de la Tierra»... Y así continuaba la letanía, enumerando las necesidades de la sociedad cristiana, mientras los pacientes que la balbuceaban sentían que su misma enfermedad se trocaba en energía para provecho de la cristiandad.

Desde 1931 (ya lo sabéis de otros años), se ha vuelto a acudir a vosotros los enfermos para que en el día de Pentecostés en todo el mundo ofrezcáis vuestros sufrimientos, vuestras oraciones y, si podéis, vuestras comuniones por la Conversión de los millones de infieles, que aún no conocen a Jesucristo; que os hagáis misioneros desde vuestro lecho del dolor. ¿No os agrada la idea?

«Señores enfermos, os diremos también nosotros, ofreced vuestro dolor por las Misiones de infieles y por el Papa, sed redentores, como Cristo, que en el dolor de la Cruz salvó a la humanidad!...

La Dirección General de la Obra Pontificia de la Propagación de la Fe pide encarecidamente se comunique al director diocesano de esta Obra (Palacio Arzobispal, Habana y Obispado, Habana) o al secretario Nacional (iglesia del Corazón de Jesús, Reina, Habana), cuantos datos se tengan de enfermos que se hayan asociado a este Día de los Enfermos.

Para facilitaros una oración, os presentamos la siguiente, que podéis rezar el Día de los Enfermos, y... siempre que estéis enfermos, oración y ofrecimiento:

Jesús mío, Cabeza de la Iglesia, que es Vuestro Cuerpo Místico! Yo, N. N. os doy gracias porque me habéis levantado a mí, al más ínfimo de sus miembros, a la obra de la Redención ,asociando mis sufrimientos a los Vuestros!

Yo os ofrezco mi enfermedad. Unid esta pequeña gota de mi dolor al océano de Vuestros Martirios, para que yo también, víctima aceptable, supla, como dice San Pablo, lo que falta a Vuestros sufrimientos y crucificado con Vos sea instrumento de salvación.

Especialmente os ofrezco mis sufrimientos de este día por el Papa, Vuestro Vicario en la Tierra. Os los ofrezco también por nuestros misioneros, esparcidos por todo el mundo. Multiplicad su número y su celo, santificad sus dolores, y haced que sus fatigas sean gérmenes fecundos de nuevas Cristiandades.

Boletín de aviso de haber tomado parte en el Día de los Enfermos.

En el hospital de .. .. N. N. .. .. Provincia .. .. Calle .. .. No. .. ..

Pudo comulgar .. .. .. (sí o no).

Si no se pone el nombre, dígase cuántos hicieron su ofrecimiento.

A los sanos:

La Dirección Nacional de la Obra de la Propagación de la Fe aprovecha esta ocasión para rogar a todos los católicos cubanos se inscriban o renueven su inscripción a dicha Obra Misional.

El Papa ha dicho: «Es nuestro deseo más vehemente que todos los católicos se inscriban en la Obra de la Propagación de la Fe».

Director Nacional, ilustre y reverendo señor doctor Manuel Arteaga, vicario capitular de la Archidiócesis de La Habana.

Secretario nacional, reverendo padre José María Aboy, SJ; director diocesano, reverendo padre doctor Alfredo Llaguno, párroco de Paula.

Junta de Caballeros de Colón

Martes 7 de mayo:

Junta del Consejo San Agustín número 1390, a las nueve de la noche y en su local social: Proposiciones a la Convención Nacional y elección de un delegado en propiedad y dos delegados sustitutos.

Cita el secretario de Actas, doctor Saúl Sáenz de Calahorra.

Asamblea de Cuarto Grado, miércoles 8 de mayo:

Sesión ordinaria de la Asamblea General de Cuarto Grado, a las nueve de la noche y en su local social.

Cita el Fiel Escribano, señor Caballero Harry E. Swan.

Nuevo Consejo de Caballeros de Colón será fundado en Cárdenas

El diputado del Distrito, hermano Fernando Díaz de la Rionda nos comunica que ya tiene en su poder cuarenta solicitudes de ingreso para la fundación de un Consejo de los Caballeros de Colón en Cárdenas, que llevará por título el de «San Juan de Dios».

Posiblemente esta fundación se efectuará en los primeros días del próximo junio.

LA CONGREGACION MARIANA DE LA ANUNCIATA CELEBRO CON GRAN ESPLENDOR SU FIESTA PATRONAL DEL AÑO

La Congregación Mariana de La Anunciata de la iglesia de Reina, ha celebrado su fiesta patronal con gran esplendor el domingo 5 de mayo, con el siguiente programa:

A las siete y media de la mañana, penetraron en la iglesia del Sagrado Corazón de Jesús de Reina, más de tres centenares de congregantes, destacándose la juventud. Todos lucían en sus pechos la insignia Mariana del Congregante.

Acto seguido de acomodarse en la parte inferior de la nave central, dejando la superior para sus familiares, dió comienzo a la misa de comunión general, el padre Angel Olano, SJ., prefecto de la Iglesia y director de las Hijas de María de Nuestra Señora de la Caridad.

El altar mayor luce un preciosísimo adorno, todo él confeccionado con flores blancas. Al lado de la Epístola del altar mayor, y dentro de su presbiterio, aparece colocado el grupo eucarístico de La Anunciación, todo él rodeado de flores azules. El resto del presbiterio estaba engalanado con flores blancas.

Después de la Congregación, el director de la Congregación, padre Esteban Rivas, SJ., distribuye la Sagrada Comunión a los congregantes y después a sus familiares y fieles.

Misa y comunión fueron armonizadas por el congregante señor José Fuentes, organista de esta iglesia de la residencia de la Compañía de Jesús de La Habana.

A continuación tuvo lugar la solemne consagración de los siguientes aspirantes, a los cuales se les impuso la medalla de congregantes: Francisco M. Giralt Pereira, Blas Balado y doctor Joaquín Martínez Bengoa, Jorge Más López, Joaquín Falcón García, Jorge Hevia Aizcorbe, Armando Pérez y Pierrez, Ruperto Arana y de Pau, Fernando Díaz y de la Rionda y Fernando Santos y Orta.

En esta recepción de nuevos congregantes, ofició el director padre P. Rivas, SJ.

Terminado este acto se dirigieron a la casa social donde desayunaron.

Antes y después del fraternal desayuno, se rindieron gracias a Dios.

El presidente general de La Anunciata, doctor Oscar Barceló y Méndez, rogó a los congregantes concurrieran a la solemne fiesta de las ocho y cuarenta y cinco de la mañana, haciendo así honor a la Congregación y al muy reverendo padre Pedro Aranguren, ilustre hijo de San Francisco de Asís, que se había dignado aceptar el predicar el sermón.

A las nueve menos cuarto, presentó los congregantes en el templo y numerosísimo concurso de fieles, dió comienzo la misa solemnísima.

Ofició, el que por espacio de 27 años ha sido director de la Congregación Mariana de La Anunciata, el popular padre jesuíta Jorge Camarero, a quien mucho aman y distinguen los congregantes.

Le ayudaron los padres Angel Olano, SJ., director de la Congregación de Hijas de María de Nuestra Señora de la Caridad y Francisco Javier Asencio, SJ., director de las Hijas de María de la iglesia de Reina.

Pronunció grandilocuente sermón el muy reverendo padre fray Pedro Aranguren, comisario de la Orden menor franciscana, orador de elocuentísima palabra.

En el exhordio manifestó su gratitud por habérsele designado como predicador en la fiesta de la gloriosa Congregación de La Anunciata y en la fecha, aún más gloriosa, de la conmemoración del cuarto centenario de la Compañía de Jesús, lo cual le permitía unir sus alabanzas a las universales, y de un modo especial, a las del pueblo cubano, no solamente en su propio nombre, sino que asimismo en el de la Orden menor franciscana de Cuba, por sus heroicas virtudes, ciencia, sus sacrificios en defensa de la Iglesia Católica, su celo por la salvación de las almas, y hasta por sus persecuciones, pues esa, más que otra cosa, afirman que la Compañía de Jesús, es obra del Señor, pues porque es obra de Dios, se la persigue, como a él se persiguió.

Explica la grandeza de María, y lo que significa el misterio de la Anunciación en la economía de la vida cristiana.

En el sermón, presenta a María como Maestra de los Apóstoles, pues ella en el Cenáculo, les enseñó, lo que solamente ella, podía enseñarles, o sea, misterio y la vida íntima de Jesús en su iglesia y juventud, que pudieron después escribirla, ampliándola, guiándose por las divinas luces del Espíritu Santo

Con la historia va probando esta verdad, que tiene puntos tan señalados, como Lepanto y Viena, donde las armas cristianas triunfaron, bajo el amparo de María.

Después eleva tres sublimes cánticos al Señor, por haber ensalzado a María a la alta dignidad de Madre de su Unigénito Hijo; por la fundación de la Compañía de Jesús, para defensa y gloria de la Iglesia, y por haberle inspirado la fundación de estas Congregaciones Marianas en su mismo espíritu guerrero, a la mayor gloria de Dios, que les legó su fundador el valeroso Santo vasco Ignacio de Loyola, que cambió su rumbo de conquista, pero no de táctica, que por eso dió a su fundación el nombre de «Compañía de Jesús», es decir, unión de soldados cristianos, siempre dispuestos a luchar.

Exhorta a los congregantes a ser fieles al espíritu heroicamente cristiano de la Compañía de Jesús.

Vuelve a expresar su graittud por habérsele confiado la predicación en esta fiesta Patronal y ensalzar a la Compañía de Jesús en sus glorias de Santidad, Ciencia y Virtud, puestas al servicio de la Humanidad en sus múltiples obras, religiosas, científicas y sociales, para que la sociedad sea sana y salva y sus miembros alcancen la vida eterna.

Gabriel Blanco

PROFESIONALES

1 ABOGADOS Y NOTARIOS

DIVORCIOS SE TERMINAN EN POCO tiempo, con seriedad y discreción. Herencias se tramitan rápidamente. Dinero en hipotecas. Manzana de Gómez 251 Bufete Lamar. M-7499

LEON BRUNET Y RAMIREZ
ABOGADO
Divorcios ocho días. Pensiones y Jubilaciones en quince días. Tramitación rápida. Asuntos Civiles, Criminales, Administrativos de lo Contencioso-Administrativo y Trabajos Notariales. Consultas a domicilio. Lealtad 159, altos entre Animas y Virtudes. Telf. A-4287 Ruta 57.

2 PROCURADORES

DR. HERNANDEZ CALZADILLA.— Cura dientes flojos, piorrea. Extracciones sin dolor. Gas, puentes removibles sin verse ningún oro. Planchas sin paladar. Arreglo rápidamente planchas, puentes. Radiografías. Concordia 12, bajos, esquina Aguila. Teléfono A-7537

ME HAGO CARGO DEMANDAS, DIvorcios rápidos, matrimonio notarial, cartas de ciudadanía, pasaportes, declaratoria de herederos, pensiones, etc. Véame, anticipo gastos. Bufete Alberto Cuervo, Edificio «La Metropolitana» 342, M-2808. O-Reilly y Aguacate.

QUIROPEDISTAS

QUIROPEDISTA TELLEZ, CALLOS, juanetes, uñas encarnadas, tratamientos especiales. Fabricamos soportes y juaneteras a medida. Trocadero 251 esquina Crespo.

ENRIQUE ANICETO, QUIROPEDISta facuitativo especialista en uñas encarnadas y defectuosas y todo lo concerniente en esta rama de la cirugía. Masajes Eléctricos. Paso a domicilio. Consultas de 9 a 7 Módico precio. Gabinete Villegas 253 casi esq. a Obrapía A5-5651.

J. FRIAS «ALFARO» HIJO
QUIROPEDISTA
Monserrate 423 entre Tte. Rey y Lamparilla. Trabajos garantizados sin cuchilla ni dolor, consultas de 8 a 12 a. m. y de 3 a 7 p. m. infórmese en la barbería.

3 DOCTORES EN MEDICINA

DR. MARINO RAMOS
Especialista del Hospital Mercedes y Cruz Roja. Diagnóstico y tratamiento moderno de las enfermedades agudas y crónicas en su consulta particular. Reina 212 de 4 a 7 p. m. Teléfono: M-2107.

DR. ROSAL
Sistema nervioso, Corazón, Medicina interna. Consulta diaria de 4 a 6. San Miguel 507, bajos entre Gervasio y Escobar Telf U-2342

DR. FRANCISCO J. DE VELASCO
Corazón, Pulmones. Estómago e Intestinos.
DR. RUBEN DE VELASCO
Corazón, Pulmones. Enfermedades de los niños. Consulta de 1 a 3, días laborables. Horas especiales previo aviso. Salud 208 moderno. Telf. M-6068

DR. ALBERTO VENERO
Vías urinarias, benéreo y sífilis. Tratamiento de la impotencia, electricidad médica, diatermia etc. Consultas de 10 a 12 y de 5 a 6 p. m. San Miguel 301.

VIAS URINARIAS
Cúrese la gonorrea en pocos días sin dolor, garantizamos cura radical aunque sea de 20 años.. Desconfíe de manos inexpertas, curamos todas las enfermedades de las vías urinarias, visítenos y quedará eternamente agradecido, consultas de **7 a. m. a 10 p. m.** consultas y curas reservadas **M-3608. 10 de Octubre 179,** bajos frente Quinta de Dependientes, Habana. **Impotencia, debilidad sexual, piel y sífilis, toda clase de análisis,** presentando este anuncio obtendrá consulta y reconocimiento **gratis.**

DR. LUIS BERMUDES
Enfermedades de la piel, Vías urinarias y nerviosas. Tratamiento de la Impotencia y Esterilidad por métodos propios, tanto en el hombre como en la mujer. Metabolismo basal, Luz Alpina, diatermia y demás electroterapias, a domicilio. Contando con un completo servicio de Profilaxis Venéreas, esto es, de desinfección para evitar contraer enfermedades venéreas que se presta a cualquier hora del día o de la noche, lo mismo domingo que demás días festivos. Consultas particulares a cualquier hora y día. Mutualizables de 10 a 12 y de 2 a 4. Pobres: de 8 a 10 a. m. Escobar No. 518 entre Zanja y Salud. Teléfono U-1288, Visitas a domicilio.

DOCTOR OCTAVIO RIVERO
Tuberculosis. Enfermedades pulmonares y alérgicas. (Asma, Coriza, Urticaria). Ex-Asistente «Sevicio profesor Sayé». (Barcelona). Ex-Jefe clínico Dispensario Antituberculoso Municipal. Consultas: junes, miércoles y viernes: 1.30 a 3.30. Martes, jueves y sábados: 9.30 a 1.30 p. m. Calle 17 Nro. 112 entre L y M. F-2533

DR. A. LABRADOR
Especialidad enfermedades estómago e intestinos. Flujos crónicos, Venéreos y sífilis. Corazón, Riñones y Pulmones, inyecciones intravenosas. Hacemos toda clase análisis Consultas gratis 8 a 11. Pagos 1 a 3 Envíe $2 si quiere consultarse por correspondencia. Angeles 7 entre Reina y Estrella A-6801.

4 OCULISTAS

DR. MANUEL ANTON
OCULISTA
Ex Jefe de Clínica del Real Hospital Oftálmico de Londres. Exclusivamente enfermedades de los ojos. Consultas diarias de 4 a 6 pm. y por convenio previo. Calle 17 Nro. 260 esquina a L. Vedado Telf. F-2198.

6 COMADRONAS

CONSUELO RUDA
Comadrona ex interna de la casa de salud «La Benéfica», muchos años de práctica Consultas gratis. Franco No. 7 bajos, entre Carlos III y Estrella. U-5824

8 CLINICAS

POLICLINICA INTERNACIONAL
Dr. David Cabarrocas. San Miguel No. 462. U-2737 y F-4045. Consultas gratis. Rayos X. análisis, luz alpina, inyecciones $1.00, inyecciones y luz 50 cts. inyección 30 cts. Raspado $5.00 con clínica $10.00 y una visita gratis. Socios: $1.00 mensual.

M-3902
Para cualquier asunto relacionado con el Dpto. de ANUNCIOS CLASIFICADOS puede usted utilizar el Telf. M-3902, de 8 a. m. hasta las 10 p. m.
M-3902

COMPRAS

9 CASAS

COMPRO CASA DOS PLANTAS EN calle comercial. Operación de contado, trato directo. No corredores Dirijase Sr. Tulio Díaz Rivera, Metropolitana 723 M-7338

J. P. Quintana e Hijo
INVERSIONES
Compramos y vendemos casas, solares. fincas rústicas, dinero en hipoteca.
CHACON 203 M-8183

PROFESIONALES

«CORPORACION MEDICA»»
CONSULTAS $1.00
Tratamientos de todas las enfermedades por Especialistas. Cura radical de las Hemorroides sin operación. Procedimiento moderno. Vías Urinarias y Enfermedades Venéreas. Curación garantizada en pocos días. Fiel y Sífilis. Impotencia y Debilidad Sexual. Tratamiento del Bocio y la Hipertrofia de la próstata sin operación (Método científico moderno). Enfermedades nerviosas y mentales. Estómago e Intestinos. Flujos crónicos y rebeldes, Oculistas, Garganta, nariz y oídos. Rayos X. Diatermia. Tratamiento moderno del Cáncer por vacunoterapia. Enfermedades de señoras y niños. Consultas de 1 a 4 de la tarde y de 7 a 8 de la noche. San Miguel 262 entre Galiano y San Nicolás.

COMRRAS

CASAS

COMPRARIA
SOLAR O CASA NUEVA
Situados desde Calzada de Jesús del Monte a Mayía Rorigüez y San Miguiel a Correa. El solar de 400 a 600 metros con medidas proporcionadas para fabricar. La casa de 3 a 5 habitaciones y lo demás necesario para vivienda familia, garage, Trato directo con propietario. Pagaría Contado. Ofertas por correo apartado 177 con detalles precisos convenientes. Telesforo Ledesma.

COMPRO CASA VIBORA JESUS DEL Monte o Luyanó de $2.000 a $2,500 no corredores. Informes: Café El Sol Monte y Antón Recio.

COMPRO CASA PARA FAMILIA EN ésta, pagándole con dinero en España Informan Infanta Nro 108. teléfono U-3912

COMPRO CASA HABANA O SUS BArrios de $1,000 a $3.000 contado. Telf. M-4366 Andrés de 7 a.m. a 11 a.m.

12 ESTABLECIMIENTOS

COMPRO EN EL CAMPO TIENDA mixta bodega cubana café u hotel doy en pago crédito hipotecario de $2.000. Resto efectivo Prado y Dragones café M-4839 Yáñez.

17 MUEBLES Y PRENDAS

M-7084 COMPRO MUEBLES, CUAdros, antiguos y modernos, máquina coser, escribir, lámparas cristal, pianos, libros, porcelanas, baúles, maletas, abanicos, ropa, vajillas, alfombras, plata, archivos, burós, compro libros. M-7084

ORO
Compramos prendas usadas de oro, plata, platino. Pagamos bien. Villegas 359 entre Tte. Rey y Amargura «La Nacional» Telf. A-9915.

M-2687 COMPRO ROPA USADA DE CABALLERO.
Si usted tiene ropa de caballero, usada de cualquier estilo, zapatos, maletas u otros objetos trágalos o llame Martinez, Villegas 266 esquina Lamparilla Telf. M-2687

M-7084 COMPRO MUEBLES, CUAdros antiguos y modernos, máquina coser, escribir, lámparas cristal, pianos, libros, porcelanas, baúles, maletas, abanicos, ropa, vajillas alfombras, plata, archivos, burós, compro libros. M-7084

A-9003 COMPRO MUEBLES TOdas clases oficina, objetos arte, máquinas coser, sillones barberías, pianos. lámparas, mamparas, cajas hierro, camas, pupitres, contadoras, todo lo que venda. Telf. A-9003.

U-5154 COMPRO MLEBLES
Modernos radios, máquinas de coser y escribir. Aceptamos muebles en parte de pago. No venda sin llamar a Díaz y Chao, Neptuno No. 709 y 710. U-5154.

«COMPRAMOS—VENDEMOS». MUEblajes hogar, oficinas, objetos, jarrones, vajillas, porcelanas, cristales, lámparas, estatuas bronce, butacones, marfil, oro, antigüedades, máquinas escribir y coser, pianos. Casa Vérez. A-8232. Bernaza 202.

A-7795: COMPRO MUEBLES
De todas clases máquinas de coser. Pagamos más que nadie. Vendemos, cambiamos y alquilamos. No venda sin antes hacer una llamada al teléfono: A-7795, «La Honradez». Máximo Gómez 85, 397 moderno.

COMPRO JOYAS
Oro, modernas y antiguas, aunque estén rotas, monedas oro cualquir nacionalidad y toda clase objetos plata. La Casa Hierro M-1220. Compostela y Merced.

COMPRAMOS, VENDEMOS EMPENAMOS
Joyas antiguas y modernas. Objetos de plata de arte, muebles antiguos. Reserva absoluta, en todas las operaciones. Haga una visita a «Los Tres Hermanos», Consulado Nos. 160 y 162. Teléfono M-3534.

COMPRO MUEBLES, MAQUINAS DE coser, escribir, baúles, maletas, archivos, burós, todo cuarto, quiero vender. Telf. X-1013. Calzada Jesús del Monte No. 226, cerca Puente Agua Dulce.

DESEO COMPRAR A MODICO PREcio cómoda para sala estilo Luis XVI para usar con muebles decorados. F-5230

18 UTILES DE OFICINAS

COMPRAMOS MAQUINAS
De Escribir, sumar. Cajas de Caudales y muebles de oficina en general. «La Nacional», Villegas No. 359 entre Tte. Rey y Amargura A-9915.

M-8638 CAJAS DE HIERRO
Compro muebles de oficina, máquinas escribir, calcular, armario de acero, archivos, satélites, bibliotecas, burós, adresógrafos eléctricos, compramos y vendemos todo lo que usted necesite. U-8081

19 LIBROS E IMPRESOS

COMPRO LIBROS USADOS PAGANdolos mejor que nadie M-3256 Librería «La Biblioteca» Belascoain 566, esquina Pocito. M-3256. También discos ópera y selecciones.

23 OBJETOS VARIOS

SE DESEA COMPRAR UNA PILA O fuente y además una figura para jardín. Telf. FO-1541.

37 FINCAS RUSTICAS -URBANAS

A LOS PROPIETARIOS EN GEneral se ofrece experto albañil y pintor a precios módicos. Excelentes referencias. Telf. X-2215

PLANOS, CONSTRUCCIONES ALBAñilería y Agrimensura. S. Rodríguez e hijo. Pinar del Rio Nro 9, Porvenir, Arroyo Apolo Telf. 1-6218

REPARACIONES

42 MUEBLES Y PRENDAS

REPARACIONES DE MUEBLES
Casa «Coro». Barnizamos toda clase de muebles y tapicería. Especialidad en colores y combinaciones de maderas y chapas. Limpieza de muebles a domicilio. Estrella 65 entre Aguila y Angeles. Telf. M-2127.

REPARAMOS SUS MUEBLES POR poco dinero, dejándolos como nuevos. Casa Pardo U-5761. Los modernizamos, barnizamos a muñeca y esmaltamos Duco. Pintamos mimbres a vapor y neveras. tapicería en general. Azogamos espejos. Trabajos garantizados. San Rafael No. 610 entre Gervasio y Belascoain.

VENTAS

48 CASAS

VENDO POR EMBARCARME EN $2,300 casa mampostería, 2 habitaciones, baño intercalado completo. Véame en la misma, J. H. Goss número 118, Santos Suárez. Ruta 60 deja en esquina.

CALLE NEPTUNO PROXIMA A GAliano vendemos gran casa, ocupada por buen comercio. Ocupa 360 metros de superficie. Informes: Quintana e hijo. Chacón 203. M-8182.

CALZADA DE LA REINA, PROXIma a la Fraternidad, vendemos casa ocupada por comercios. gran renta. Precio de verdadera oportunidad. Informes: Quintana e Hijo. Chacón 203. M-8182.

VENTAS

48 CASAS

JOSE CAMPANERIA
Aguiar, 206. M-7785.
Compra venta chalets, casas, solares y fincas rústicas. Dinero para hipotecas.

HABANA ESQUINA SAN RAFAEL 3 plantas, 6 casas, rentan $225, modernas, $40,000. Neptuno 3 plantas, 6 casas, rentan $250. Precio, $33,000. San Lázaro 6 por 30 metros antigua $7,000. Campanería, Aguiar 206, teléfono M-7785.

HABANA ESQUINA CALLE LEALtad una planta antigua 8 por 25 metros, $12,000. Campanario dos plantas 120 metros, renta $90. Precio: $4,500 y $8,000 moratorias. Campanería. Aguiar 206. M-7785.

HABANA, CALZADA MONTE DE Belascoain a Prado, antigua 8 por 23 metros, $18,000. Galiano cerca San Rafael 2 plantas, 480 metros, $50,000. Teniente Rey una planta antigua 8 por 20 metros, $6,500. Campanería, Aguiar 206, M-7785.

HABANA, CALLE CAMPANARIO, esquina. Edificio 4 plantas, doce casas, cada una sala, 2 cuartos, comedor, citarón, monolítico, $46,000. Dejo $34,000 en moratoria. Campanería. Aguiar 206. M-7785.

MALECON CERCA TORREON, GRAN vista, casa dos plantas. Sala, comedor, 3 cuartos, mide 160 metros. Renta $75. Precio. $9,000. Campanería, Aguiar 206. M-7785.

CALLE SAN LAZARO, LO MEJOR una planta antigua de 500 metros, $25,000. Calle Concordia una planta, antigua, 490 metros, $22,000. Calle Figuras cerca Monte, antigua, 160 metros, $3,500. Campanería, Aguiar 206. M-7785.

HABANA, CALLE VIRTUDES CERca Galiano, 410 metros, $23,000. Calle Lagunas una planta 470 metros, $19,000. Calle Aguiar cerca Malecón una planta 130 metros, sala, 3 cuartos, comedor, $6,500. Campanería, Aguiar 206. M-7785.

HABANA, CALLE SAN NICOLAS, cerca Neptuno, dos plantas 504 metros, $19,500. Calle Industria cerca Neptuno dos plantas, renta $150, mide 300 metros, $18,000. Crespo 2 plantas sala, 4 cuartos, comedor, 10,000. Campanería, Aguiar 206. M-7785.

HABANA, CALLE AGUILA CERCA Monte, 3 plantas, moderna, sala, 3 cuartos, comedor, renta $110. Precio $13,000. Otra dos plantas, sala, 4 cuartos, comedor, renta $50. Precio $6,800. Calle Gloria, dos plantas, sala, 2 cuartos, comedor, renta 40. Precio $4,500. Campanería, Aguiar 206, M-7785.

HABANA, GANGA: TROCADERO cerca Prado. Sala, 3 cuartos, comedor, 2 cuartos altos, baño, renta $50, precio $7,500. Calle Sol cerca Egido, 240 metros, antigua, $7,500. Campanería, Aguiar 206. M-7785.

HABANA, CALLE DESAGUE, UNA cuadra Belascoain, edificio moderno 420 metros, terreno 1,000 metros fabricación 3 plantas, bajos nave, altos 4 casas, cada una sala, saleta, 4 cuartos, comedor, rentan $200. Precio, $16,000 y $10,000 moratoria. Campanería, Aguiar 206. M-7785.

ENSANCHE HABANA, ESQUINA calle Montoro, moderna, una planta, portal, sala, 5 cuartos, comedor, baño color, cuarto criados, garage, $9,000. Calle Montoro una planta cerca Carlos III, sala, hall, 4 cuartos, baño, $2,300 efectivo y $3,200 en moratoria. Campanería, Aguiar 206. Teléfono M-7785.

CALLE 17 CERCA «G», MODERNA casa de dos plantas independientes, cada planta jardín, portal, sala, saleta, 5 cuartos, baños, comedor, cuarto criado, garage. Mide 15 por 50 metros. Renta 150. Precio $26,000. Campanería, Aguiar 206. M-7785.

SANTOS SUAREZ; AVENIDA SErrano, moderna, portal, sala, recibidor, 3 cuartos, comedor, garage, $2,500 efectivo y 3,000 moratoria. Calle Zapotes, moderna, una planta, 600 varas; jardín, portal, sala, saleta, hall, 4 cuartos, comedor, garage, $5,000 efectivo, $2,000 moratoria. Campanería, Aguiar 206. M-7785.

SANTOS SUAREZ. VENDO LINDA casa 3 cuartos y demás comodidades. Juan Delgado entre Acosta y O-Farril. Abierta todo el día. I-3055. Osvaldo.

¡CASAS EN GANGAS!
Cerca Infanta: sala, 3 cuartos, etc., $1,900. Junto Aguila: sala, 4 cuartos, etc., $3,700. Víbora: jardín, portal, sala, hall, 3 cuartos, baño intercalado, comedor, cuarto y baño criados, cocina, patio, $3,700. M-1072.

VENTAS. NO PAGUE MAS ALQUIler. Casita para pobre en Juanelo, $595 paga la Escritura; casa campo en Jacomino mucho terreno, arboleda frutales 950. Solares en La Bien Aparecida 25 pesos entrada $7 mensual, sin interés agua Vento y luz. X-2989 9 a 10 3 a 4

SAN MIGUEL DE LOS BAÑOS —SE vende baratísima casa mampostería vecina iglesia en Avenida Abril, construida hace un año. Seis cuartos, tres baños completos, regio comedor, amplias sala y saleta, garage dos máquinas, tres cuartos criados todos con servicios cisterna y tanques agua que nunca falta, lindo jardín. Informes: Telf. F-2742

ALTURAS DE KOHLY
Vendo elegante residencia para personas de refinado gusto, techos monolíticos, regio baño en color, garage, muchas comodidades y detalles de lujo. Trato directo. X-2876.

MAGNIFICA INVERSION
En Carlos III esquina a Pozos Dulces, espléndida situación y de mucho porvenir, se vende un edificio acabado de fabricar por el arquitecto Max Borges compuesto de cinco apartamentos de lujo y con todo confort, que constan de dos habitaciones con precioso baño intercalado, sala, comedor, cocina y servicios. Produce muy buena renta y está exenta de contribución por nueve años. Informes: Telfs. I-6586 y U-2234. Puede verse todos los días después de las 2 p. m.

SE VENDE UN BUNGALOW ACAbado de fabricar propio para las playas 180 madera nueva y situado en el reparto Buena Vista 4a Avenida entre 7 y 8 Nro 21 Zaron.

VENDO ESTRADA PALMA 555 HERmosa residencia acabada de construir. Fabricación primera con todas las comodidades, en lo mejor de la Víbora Véala $9,000.

EN 27 Nro. 965 ENTRE 6 Y 8, EN EL Vedado, vendo $12,000 casa de dos plant

VENTAS

49 SOLARES

VENDO SOLAR PEQUEÑO DE SOMBRA Calzada Concha y Municipio, punto alto y fresco están fabricados al costado. Frente 8.25. No corredores $4.75 vara. M 3887

SOLARES, REPARTO MENDOZA LA MEJOR OPORTUNIDAD
Sta. Catalina esq. a Cortina, 24.26 por 23.58. Total: 572 varas. Precio: $5.75 vara. Informan: Muralla 454.

A UN PASO DE LA HABANA CALLE asfaltada 29 entre E y F acera sombra Lo más alto del Vedado. 10 por 50 mts. $16.00 metro. Se deja mitad en hipoteca. Dirijase a I. García apartado 1086 Habana.

LAWTON. EMBARCO DIA 15, ANTES doy mi solar de 200 varas cuadradas en 11 y Dolores en $375.00, sin corretaje. Después no me interesa venderlo. Informes: FO-2581.

SE VENDE EN AVENIDA QUINTA y calle 4, Buena Vista, parcela de 8 x 29 y medio, punto muy alto, fabricándose al lado, no tiene que gastar en cimientos, pues es roca viva $470; más medida si quiere. I-4877.

MIRAMAR. TERCERA AVENIDA Y calle 28 esquina 23.58 por 29.48. superficie 695.30 varas, ideal para construir dos plantas independientes. Precio: $3.800.00 Alberto Mendoza. M-9494 Amargura 205

POR NECESITAR LIQUIDO SOLAres a $135.00 en La Lisa Avenida Columbia a $1.50. 5a Avenida $1.30; Buena Vista reparto Mascota y en el Vedado al contado y a plazos. Canseco F-7093 33 y Paseo Vedado.

ALTURAS DE MIRAMAR, VENDO parcela de 15 x 35 metros, acera de la sombra, media cuadra del tranvía y las guaguas. Informes: Quintana e hijo. Chacón 203. M-8182.

PARCELAS EN REPARTO
CALIXTO CARRERA
Neptuno 8 (Edificio Hotel Plaza) Teléfonos A-4500 y A-2106
Al contado o a plazos, parcelas chicas Repartos Oriental, Loma Llaves, Buen Retiro, Almendares, Ampliación y Buena Vista. Desde 10% contado y resto pagar varios años. Quince parcelas vendidas en una semana. Vea estas medidas: 8x24 $600; 12x23 $960; 20x27 $1080; 10x33 $660; 12x27 $637; 24x24 $1.440; 12x24 $720; 17x44 $1.870; 30x44 $2.396; 10x25 $788. Otros desde $1.75 vara. Tengo ofertas especiales. 12x66: 785 varas $800 contado y 11x56 (en gran Avenida) $900. Aproveche oportunidad.

VEDADO: Vendo una esquina de fraile con 1.000 metros de superficie, en calles 11 y F. Punto regio, lo mejor del Vedado, a dos cuadras de la Iglesia, seis grandes colegios a pocas cuadras; guaguas y tranvías a la puerta. Ramón Rodríguez, Tel. M-6543.

PLAYA MARBELLA
Si desea hacer su residencia en una playa, antes de comprar visite el Reparto Residencial de la Playa MARBELLA.
Por su situación (hoy a 40 minutos, pero por la nueva carretera quedará solamente a 24 kilómetros o sea a 20 minutos del Capitolio Nacional). Su inversión hoy les representará el bienestar de sus hijos mañana. Nuestro plan es hacer en la PLAYA MARBELLA, el mejor reparto cubano. Toda persona que ha visitado MARBELLA, ha podido comprobar que la arena es tan fina como la de Varadero. Los solares han sido trazados por expertos ingenieros de manera que todos tengan vista al mar. Las calles son de 16 y 20 metros de ancho. Solares de 735, 840 y 1.200 metros.
Compre ahora su parcela. Pida prospectos de MARBELLA. Informes: Cipriano Fernández, oficina Reina 163, teléfono A-4801 y F-3825 La Habana o en la Playa Cuba, casa del señor Augusto Fernández.

Vendo una parcelita en 1.000 pesos. Acera de la sombra con guaguas y tranvías a una cuadra; contigua a muy buenas casas modernas. Ampliación de Almendares. Calle Once.—RAMON RODRIGUEZ, teléfono M-6543, Obispo, 305.

MIRAMAR $4 ENTRE 5a. y 3a.
Vendo solar de centro entre 5a. y 3a. Avenidas a dos cuadras del reloj 21.22 varas de frente por 53.06 de fondo, superficie 1.126 varas $4 vara. único en este precio. Olózaga, 8 esquina 3a. Avenodas. Repto. Miramar FO-3752.

EN LO MEJOR DE LUYANO LA parte más fresca, se vende solar que mide 10 x 31, calle Arango entre Manuel Pruna y Rosa Enríquez. Se dá muy barato. Teléfonos: M-1602 y A-8882.

GANGA
Cedo terreno para fabricar casa, en la Carretera de Jaimanitas a Santa Fe ,mide 20 por 100 metros fondo a la aguna. Precio $320. Dueño, Consulado No. 68. Notaría.

VIBORA; A tres pesos vara una parcelita de 10 varas de frente, en la calle Unión, con guaguas en la esquina y urbanización completa, incluyendo alcantarillado. Punto muy poblado. Ramón Rodríguez, Obispo 305, teléfono M-6543.

MIRAMAR: Doy un solar cerca de la entrada del reparto a $4.30 vara. Está en la tercera avenida. Punto de buenas residencias modernas. Ramón Rodríguez, teléfono M-6921. Obispo 305.

AMPLIACION DE ALMENDARES, cerca de los parques, calle 12, acera de la sombra un solar completo a $3.25 vara. El mejor que hay en venta en todo el reparto. Guaguas a la puerta. Ramón Rodríguez, M-6543. Obispo 305.

VEDADO—A $10 met., un solar de esquina, en las calles 15 y 14, con 824 mertos cuadrados de superficie. Próximo a casas modernas y a una cuadra de varias rutas de guaguas y de tranvías.—RAMON RODRIGUEZ, teléfonos M-6921 y M-6543. Obispo, 305.

VENDO A PLAZOS
Parcelas, lotes o pequeñas fincas. desde diez a treinta centavos vara. Las facilidades y medidas que usted quiera Lugar ideal saludable y fresco. Carretera de Managua, entre Mantilla y La Chorrera kilómetro once y medio. Finca San Juan. Tiene agua y luz. Llame a: Inerarity al X-2738, o véalo en la finca de 2 a 6 p.m. todos los días.

VENTAS

49 SOLARES

REPARTO FLORESTA
En la Víbora. Vendo solares y parcelas pequeñas, contado y a plazos, urbanización completa, luz eléctrica, agua y alcantarillado en cada solar, atravesado por la Avenida de Acosta, ómnnibus ruta 15. También compramos y vendemos propiedades Habana y demás repartos. Nueva Floresta Land Co. Banco Canadá 322. A-8875. Administrador, Oscar Diaz Ramos.

VENTAS SOLARES (VEDADO)
Esquina de fraile, calle 23 y 30, con 800 vs2, precio de oportunidad Dueño: Calle 13 Nro. 961 altos, esquina 10 Vedado hasta 11 a.m.

SE VENDE LA ESQUINA PASEO Y Calzada, 34 por 34 metros, propia para casa apartamentos. Trato directo. Manzana de Gómez Nro 264

VIBORA—Avenida Mayía Rodríguez, entre Libertad y Johnson, vendo un gran solar con 14 varas de frente, a $3.25 la vara. Guaguas a la puerta; punto alto. En la Víbora se está vendiendo y fabricando mucho. **RAMON RODRIGUEZ,** teléfono M-6543. Obispo, 305.

VEDADO—Calle 12, entre 17 y 19, un solar completo a $15.00 metro. Tranvías y varias líneas de guaguas a la puerta. Punto alto. Ramón Rodríguez, Obispo, 305, teléfonos M-6921 y M-6543.

MIRAMAR—Dos solares unidos, a la sombra. En calle 22 cerca de Quinta Avenida, a $5.00 vara.—**RAMON RODRIGUEZ,** teléfono M-6543. Obispo, 305.

VENDO SOLAR $18 CALLE HEREdia 9x30, próximo Sanatorio La Esperanza o tomo $125.00 sobre el mismo títulos a nombre del prestamista. Pagando buen interés también bóveda en el Cementerio. Informes: Telf. F-6164 en 26 Nro 413 Vedado.

VEDADO. EN LA PARTE ALTA vendo parte de un solar, con 15 metros de frente en $10 el metro. Está en la calle 27 entre 8 y 10, Gonzalo Forcade, Obispo 305, teléf. M-6543.

AMPLIACION DE ALMENDARES, frente a la iglesia un solar completo a $2.50 vara. Tranvías a una cuadra Ramón Rodríguez, Obispo 305, teléfono M-6543.

MIRAMAR. EN LA 7a AVENIDA, vendo el único solar de esquina completo a la sombra, a $6.50 vara y dos solares en la calle 4 propios para fabricar 3 casas. Informes: G. del Monte, Habana 264 M-2474

ALMENDARES—Los dos únicos solares que están por fabricar entre las calles E y F, en 18, a $3.00 vara. Rodeados de casas modernas. Véalos y llame a RAMON RODRIGUEZ, M-6543; Obispo, 305.

MIRAMAR: UNA ESQUINA DE SOMBRA EN LA TERCERA AVENIDA, PUNTO DE LO MEJORCITO. RAMON RODRIGUEZ, M-6921 Y M-6543; OBISPO 305.

MIRAMAR: Una parcelita en la calle 14, pegado al tranvía, en $2.800. Frente a preciosas casas modernas. Ramón Rodríguez, Obispo 305, teléfono M-6921.

PARCELA EN MIRAMAR
Se vende una parcela de 23.58 varas de frente por 29.48 varas de fondo, igual 695.30 varas cuadradas, parte del solar No. 1 de la manzana 53, en 14 entre 1a. y 3a. Todos los linderos están fabricados. Precio $5.50 vara. Informa su dueño A. Alvare, Metropolitana 828 teléfono A-7830.

VENDO SOLAR 680.70 V2. CALLE 25 entre 26 y 28 Vedado a una cuadra de 23, a $3.75 v2. Trato directo Manzana Gómez Nro 264

LA SIERRA—Dos buenos solares en la calle B, con guaguas y tranvías a la puerta. Se pueden vender por separado. Cada uno $2,600. **Ramón Rodríguez,** teléfono M-6921, Obispo, 305.

JESUS DEL MONTE VENDO SOLAR esquina único sin fabricar a la brisa. Avenida General Lee y Avenida Serrano 556 varas, $450, asfaltada y alumbrado, guaguas y tranvías a dos cuadras. Vapor 26

VENDO SOLAR DE 12 METROS DE frente por treinta y uno de fondo en la calle María Rodríguez casi esquina a San Mariano, dueño al lado en el Nro. 355, no corredores.

VEDADO: CALLE F ESQUINA A 25, a la sombra, con 27 metros de frente por 36 de fondo. Colosal para una casa de apartamento. Ramón Rodríguez, Obispo 305, Teléfono M-6921 y M-6543.

REPARTO MIRAMAR: Vendo una parcelita con 14 varas de frente en $2.250. A la sombra y completamente plana. Muy cerca de los tranvías y de las guaguas. Ramón Rodríguez, Obispo 305, teléfono M-6921 y M-6543.

MARIANAO 60 CENTAVOS VARA
Se vende manzana de terreno en el mismo pueblo de Marianao con buenas vías de comunicación y cuatro casas que rentan $32 al mes. Son 11.250 varas FO-3752.

LA SIERRA A $3.50, VENDO 2 SOlares de 10x47 varas, acera de la sombra, pegado calle B y ruta 30 y 57. Informes Quintana e Hijo, Chacón 203. M-8182.

VENDOS DOS SOLARES LLANItos en el elegante reparto La Sierra, a pocos pasos de la calle 6 por donde transitan las guaguas y casi lindando con el Reparto MIRAMAR. Lugar colosal. Precio $4.25 la vara. Se dan juntos o por separados. Ramón Rodríguez, Obispo 305, Teléfono M-6543.

EL SOLAR MAS BARATO FRENTE Calzada Columnia, entre Mendoza y Godínez, unico por fabricar, mide 15.33 por 47.17. Precio $4 vara. Marrero. Aguiar 117 M-7774.

VENTAS

49 SOLARES

VEDADO A $7.00 VARA
Vendo urgentemente solar acera de sombra, calle 21 próximo a 24, con ua medida de 10.75 x 38 metros, igual a 568 varas. Informa: Quintana, Chacón No. 203. M-8182.

ALTURAS DEL RIO ALMENDAres, vendo solar de 807 varas, muy barato por embarcarme, tratos directos, Sr. Manolo, Chacón 203, bajos.

VEDADO, CALLE 17 ENTRE J y N vendo solar de esquina, 21x36, en ganga, M-8182.

ALTURAS DE MIRAMAR. VENDO 3 solares, acera de la sombra, con una medida de 60x40, juntos o fraccionados, precio de ganga Telf. M-8182.

ALTURAS DE MIRAMAR, FRENTE al río y al Bosque de la Habana, vendo solar de 1,890 varas, precio de oportunidad FO-2188 de las 2 y de 7 a 9 p. m.

VEDADO PARTE ALTA 15x35 A $10 VARA
Vendo parcela de 15x35, en acera de la sombra, parte alta del Vedado, único por su situación y su precio. Informes Quintana e Hijo. Chacón 203 M-8182.

5a. AVE. MIRAMAR ESQUINA FRAILE
Vendo en la 5a. Ave. de Miramar de la calle 30 para la Habana, esquina de 30x53 varas, precio de oportunidad, otro de centro acera de la sombra con 1.390 varas a $5.25. Informes Quintana e Hijo, Chacón 203. M-8182.

REPARTO MIRAMAR A $3.75
Vendo solar en acera de la sombra y a la entrada del reparto mide 23x53 varas a $3.75, otro Ave. 7, acera de la sombra a $5.50 otro calle 28 pegado 5a. Ave. a $5.25 vara, otro calle 22 a $4.15. Informes Quintana e Hijo. Chacón 203 M-8182.

HABANA PARA FABRICAR PARCELA $2,800
Vendo en la Habana, parcela de 7.50 por 22 metros en $2.800, acera de la sombra, otra de 15x22, acera de la sombra, otra de 15x2, en $5.500, otra de 8x26 en $3.400. Informes Quintana e Hijo. Chacón 203 M-8182.

MIRAMAR. SOLAR EN LA QUINta Avenida entre 26 y 28 a media cuadra del parque, acera de sombra, 23.58 por 53.06 1,251.54 varas a $7.75 vara. Alberto Mendoza Teléfono M-9494.

5.000-00 11.250 VARAS CON 4 casas de madera de doble forro que rentan $40.00 al mes. Se da todo en $5.000. Llamar FO-2851

GANGA CALZADA JESUS DEL MONte, entre Luz y Pocito, magnífico lote, mide 35x44, todo o parte. $6.50 vara. Excelente situación, para cine, industria o casa apartamentos. Marrero M-7774.

PARCELAS EN REPARTOS
Al contado o a plazos vendo parcelas chicas en los Repartos Oriental, Loma Llaves, Buen Retiro, Almendares, Ampliación y Buena Vista. Desde 10 por ciento entrada y resto a pagar en varios años. Vea estas medidas: 8 x 24, 12 x 23, 20 x 27, 10 por 33, 12 x 27, 24 x 24, 12 x 66, 17 x 44, 30 x 44, 10 x 25. Desde $1.75 vara. Tengo una oferta especial: 12 por 66: 785 varas, en $800 contado. Calixto Carrera. Neptuno 8, (Edificio Hotel Plaza). Telfs. A-4500, A-2106.

SE VENDE EN LA QUINTA AVENIda, próximo a Miramar Yacht Club acera de la sombra, todo fabricado alrededor, magnífico solar de una medida aproximada de 23 varas de frente por 56 de fondo. Informan en el F-3183.

VENDO CARRETERA CENTAL A Guanajay. 9 3|4 caballerías, casas mamposteria regadío, cuota 79.000 arrobas caña, platanal, 1,512 frutales paridores, 4.000 palmas, $20.000. Juan Miguel Fernández Vereda Nueva.

VENDO EXCELENTE FINCA
Con gran frente a la carretera Central, de recreo y cultivo con 800 árboles frutales y gran chalet moderno, con todo el confort fabricación mampostería, primera, con su garage y baño intercalado, de lujo completo; y gran casa para el guarda de la finca. Tiene 3|4 de caballería, tierra fértil la se vende por necesidad en $10.000 contado. Informa: Lizasoain, café «Trianón». Belascoain y Pocito.

39 CABALLERIAS, $37,000 LIBRE gravámenes. Frente carretera, 30 minutos Habana. Buenos terrenos, aguadas. Efectúase venta sólo hasta el 10 de mayo. Benítez, Oquendo 469 altos, 1 a 4.

VENDO LA ACCION DE UNA FINca de una caballería con casa de vivienda establo, trasiego agua, luz, una gran arboleda de mango, zapotes y otras frutas y sembrada de millo. Informa: Argentino Lago calle E Nro 323 esquina a E reparto Batista.

50 FINCAS RUSTICAS

VENDO FRENTE CARRETERA RINcón, media caballeria llana, colorada, cercada chalet moderno, garage, pozo motor regadío 476 frutales palmar, yunta bueyes, $2.500. Juan Miguel Fernández Vereda Nueva.

FINCA DE TRES Y MEDIA CABAllerías, frente carretera Wajay, cerca Oriental Infantil, tierra colorada buena, casas campo, Pozos, frutales menores, caña, arboleda, 25 minutos Capitolio, $14.000. Campanería. Aguiar 206. M-7785.

VENTAS

50 FINCAS RUSTICAS

SE VENDE FINCA 1 1|2 CABALLEría situada en «Villa María», Guanabacoa tiene chalet dos plantas y sótano, casa vivienda encargado, establo vacas, cebas para cochinos, palmares, árboles frutales finos, rio, pozo, motor para agua, luz eléctrica, teléfono local, se dejan algunos muebles, animales no. Puede verse, preguntar Claudio. Informan A-8633. Sánchez no corredores.

SE VENDE LA ACCION A LOS FRUtos y animales y se cede contrato de arrendamiento a $25 mensuales, chalet estilo inglés, jardín portal sala, comedor, 3 dormitorios con sus closets, baño intercalado, cocina, garage cuarto de criados, arboleda, agua, luz y teléfono. Villa Eva, Finca Mora Chica, Diezmero, Carretera Central, informes en la misma.

FRENTE A LA CARRETERA DE Habana a Pinar del Rio vendo una finca de 1 3|4 caballería en buena casa y muchos frutales en 2,500 pesos. Informa: G. del Monte, Habana 264, M-2474

FINCA RUSTICA EN CARRETERA Central Catalina de Güinesterreno primera motor Diesel de petróleo turbina Worthington de 6 pulgadas, pozo garantizado, casa con servicios, se da barata por tener que embarcar Informan Sta. Catalina Nro. 69, Víbora M. del Busto.

VENDO VARIAS FINCAS DESDE dos hasta nueve caballerías, frente carreteras, ferrocarriles, Güira, Quivicán, Güines, Guanajay, llanas, coloradas, terrenos inmejorables, buenas aguadas, casas, frutales, palmar, plataneles, con cuotas básicas caña para molerlas ingenios Toledo, Occidente, Amistad, Merced, Pilar; precios razonables, con facilidades pago. Cano, Obrapia 360.

FINCA RUSTICA
BUENA ADQUISICION
Terreno llano, colorado, de primera clase cuatro y media caballerías y cordeles, tres pozos fértiles luz eléctrica, pegada a población, con 1.700 metros carretera interior, tanques etc. Se ofrece en precio razonable finca de porvenir. Se dejan ocho mil pesos en hipoteca, si se desea. Informes para tratar: Telf FO-7886, no corredores.

51 ESTABLECIMIENTOS

VENDO FUENTE SODA CON PROductos país 10 de Octubre 66 frente San Ramón.

VINO, LA MARCA MAS ACREDITAda se vende: 25.000 botellas añejo, capacidad para fabricar 2,000 litros diarios $3.000. Urbano Fernández, Corrales 562 (altos). Horas 10-12 a. m. 5-7 p. m.

SE VENDE GRAN TALLER DE MAteriales de construcción. Buen contrato. Se dá barato. Tiene dos camiones. Informan: M-3428 y A-9705.

A LA PRIMERA OFERTA SE VENde una buena bodega poco alquiler mucha mercancia buena venta. Informa su dueño, Aguila casi esquina a Neptuno Bar La Cueva Vicente.

GRAN VIDRIERA TABACOS CIGArros quincalla, se vende en lo mejor de la Habana, negocio seguro. informan vidriera café El Sol Muralla y Bernaza de 8 a 9 y de 12 a 2 señor Lizondo.

52 BOVEDAS Y PANTEONES

TRASLADOS Y EXHUMACIONES de restos se hacen en 24 horas por $10.00, Valdés, X-1671 de 7 a 9 y 7 a 9. Se venden bóvedas, osarios, panteones y se presta dinero. Telf. X-1671. Luyanó 14 bajos, Valdés.

53 AUTOMOVILES - ACCESORIOS

SE VENDE A PARTICULAR UN BAby Doche del 38 con radio como nuevo y un Ford del 36 vestidura de cuero y baúl, bueno de pintura y mecánica. Garage Estrella Estrella y Oquendo no venga corredor.

SE VENDE UN DODGE DEL 1937 DE lujo completamente nuevo. 10 de Octubre Nro 1384 Telf. I-5168

REGALO EN 550.00
Nash del 37 flamante, Cuatro puertas. Informes A-8146.

CUÑA FORD SE VENDE EN PERfectas condiciones de gomas y mecánica del año 31 último precio $200, si no va a comprar no pierda el tiempo Avenida 3a y 3 Buena Vista Telf FO-2615

CUÑAS FORD CHEVROLET $160, $140 Packard 120 $420, otro $650 Studebaker 36, $550; Chevrolet 34, $375; Motocicleta B. S. A $95 hago cambios Manrique 911 garage Braña M-4366

POR URGENTE EMBARQUE VENdo mi Buick 1938 al 39. Está enteramente nuevo. Precio último: $775. No corredores. Avenida Wilson número 761, esquina a 2, Vedado.

STUDEBAKER COMANDE 1938, 4 puertas muy económico bueno de todo se vende con carro en cambio y muchas facilidades. Carvajal, S. A. Marianao.

STUDEBAKER 1937, EN PERFECtas condiciones. Sedán 4 puertas, con baúl acabado de pintar. $675.00. Motores S. A. 27 y Espada. Teléfono U-3306.

PLYMOUTH 38 MECANICAMENTE perfecto, acabado de pintar con radio. Se da barato. Motores S. A. 27 y Espada. Telf. U-3306.

CHRYSLER SEDAN IMPERIAL AIR Flow, automóvil muy veloz, especial par carreteras, gomas nuevas, $550.00. Motores S. A. 27 y Espada. Telf. U-3306.

PLYMOUTH 1936, 7 PASAJEROS, muy bien cuidado, con corneta de aire, muy económico, 5 gomas nuevas antirresbalables blancas, acabado de pintar. Motores S. A. 27 y Espada. Telf. U-3306.

DODGE 1938, PINTURA DE FABRIca flamante muy poco caminado, casi nuevo. Motores S. A. 27 y Espada. Telf. U-3306.

DODGE 1937, 4 PUERTAS, CON baúl, gomas nuevas, pintura flamante, $575.00. Motores S. A. 27 y Espada. Telf. U-3306.

OLDMOBILE 1939, FLAMANTE DE pintura, perfectas condiciones mecánicas. Se da barato. Motores S. A. 27 y Espada. Telf. U-3306.

PLYMOUTH 1937. SEDAN 4 PUERtas, con baúl en perfectas condiciones mecánicas. Motores S. A. 27 y Espada. Telf. U-3306.

FORD 1932, GOMAS NUEVAS, CUAtro puertas, acabado de pintar. $250.00. Motores S. A. 27 y Espada. Telf. U-3306.

VENTAS

53 AUTOMOVILES - ACCESORIOS

POR EMBARCARME VENDO PACkard seis cilindros 1938 Sedan cinco pasajeros con muy poco uso. Telfs M-9848 y FO-1060

VENDO PACKARD EN BUEN ESTA do gomas blancas, propio para familia o alquiler de lujo. Demostración e informes: José Reboredo, 2 Nro. 206 entre 9 y 11, Vedado

SE LIQUIDAN VARIOS CHEVROlets abiertos del 29 y 30 se dan baratos. Jesús Peregrino Nro 413 entre Espada y San Francisco.

OPORTUNIDAD UNICA. FORD 1936 cuatro puertas, baúl, radio, pintura flamante, gomas nuevas. más barato que en agencia. Véalo hoy mismo. Calle 23 No. 1556 entre 26 y 28 Vedado.

54 MAQUINARIAS

VENDO UNA MAQUINA DE IMPRImir Chandler Nro. 4 con equipo en $350.00 una rotación plana 26x38 moderna, $1.500-00 una dobladora 44 en $500 Obrapia 165

VENDEMOS: MOTORES DE GASOlina usados Acumuladores usados. Almagro y Tellechea, S. L. Arbol Seco 165 esquina Peñalver Habana.

SE VENDE UN EQUIPO COMPLEto de sonido Movieton Philips dos Amplificadores 50 wats, para cine, capacidad 3.000 personas. A plazos o al contado. Informes Aguacate 63 altos Telf. A-5-5771

MAQUINARIA DE CIGARRERIA — Se vende un equipo completo moderno muy barato. Ramón Rodríguez, Franco Nro 7, Telf. U-5824

TUBERIA DE 4, 3 y 2 1/2, UNA BOMba de 3x2, un foso profundo 2 y nudos de 4 y de 3. Informan: FO-7665.

VENDEMOS UNA AMASADORA PAra fideos con plato de 1.40 metros, del fabricante Remon de Barcelona. Dos tornos, Nro. 11 copiadores, para cabos de hachas, picos, etc., fabricante Over y varios Winches American de uno y dos tambores para mover correas. Edificio Alvarez. Manzanillo.

VENDO PLANTA DE HIELO YORK Arti Fry y Bosbi de 1. 2. 4. 10. 20 y 40 toneladas de refrigeración y serpentíes y condensadores y demás piezas, platillos, llaves, bombas Triplex pp. 500 pm. Bombas Duplex 1. 2. 4. 6 y 12 pulgadas, máquina de vapor 20 H.P. cepillo cuatro caras Fay, escopio barrena. Manila 214. Cerro H. García.

VENDO PAILAS DE COBRE Y PAsadores de guayaba y reparadores bombos de confituras, molinos para azúcar, sal y maiz de 6 mazas Nordi y máquina Corolis 400 H. P. planta de éter, pausterizador Barrell. tanques de salmuera con sus serpentines y creches, 5, 10, 50 y 500 H. P. Manila 314 Cerro I-6346 Hilario García.

VENDO ALTERNADOR ALIS CHARmer 70 kilowats 1200 revoluciones y motores eléctricos de 5, 7. 25. 40. 50 y 150 H. P. compresor de aire 50, 150 y 300 pies cúbicos por minuto, turbinas y bombas de pistón. 1. 2. 3. 4. 5 y 6 pulgadas, ladrillo refractario inglés, camión White volteo, correas poleas y diferenciales, Manila 314 Hilario García I-6346

56 MUEBLES Y PRENDAS

URGENTEMENTE VENDO CUARTO moderno, $25; otro, 3 cuerpos $45 $55; uno finísimo, $70; living-room $48· comedor $25; aparador $2, San Joaquín 363 entre Monte y Omoa.

GANGAS, MUEBLES
Varios juegos de cuarto 3 cuerpos, completos desde $60.00 a $135.00 comedor desde $65.00 San Nicolás Nro. 305 entre San Miguel y Neptuno.

REFRIGERADOR GENERAL ELECtric se vende y garantiza su funcionamiento San Pablo Nro 256 teléfono A5-4271

BARATOS VENDO JUEGO COMEdor Renacimiento español diez piezas y recibidor siete piezas caoba, A No. 462 entre 14 y 15 Lawton Urge venta por embarcar Verse todas horas.

URGEME VENDER HOY MISMO, juego cuarto 3 cuerpos, nuevecito. 29 pesos; otro mejor $36; sala finísimo, $19; comedor renacimiento $52; todo vale doble. Escobar 63 San Lázaro y Lagunas.

GRAN LIQUIDACION
DE OBJETOS DE ARTE
Aproveche las enormes gangas. Toda nuestra mercancía rebajada considerablemente; cómodas, lámparas, jarrones, columnas, bandejas apliqués, relojes de estilo, figuras de bronce, marfil, porcelana, todo lo que necesita para adornar su casa o hacer un regalo de gusto, en ésta su casa por mucho menos de la mitad de su valor. «La Predilecta». San Rafael 803 y 805. U-2530.

MUEBLES EN GANGA
Juegos de cuarto. Arte moderno. $4.00 mensualles; comedor caoba último estilo: $3.00 mensuales; sala y recibidor modernísimo: $3.00 mensuales; juego de cuarto tres cuerpos, caoba, últimas creaciones, $5.00 mensuales —Precios muy baratos «LA EMINENCIA» Neptuno 668 entre Gervasio y Belascoain U-2427

MUEBLES A PLAZOS
Sin fondo ni fiador. De los más modernos, construidos con las mejores maderas del país. Vea nuestra exposición en Compostela 802, esquina a Merced. Telf. M-1220 también los alquilamos.

SE VENDE MAGNIFICO JUEGO DE cuarto de 3 cuerpos, nuevo. Es una ganga. Véalo en Obrapia 312 bajos.

LIBREROS DE CAOBA, SE VENDEN en buen estado, nuevos, de tres y dos cuerpos, baratos. Informes de 1 a 3 y de 7 a 9 p.m. Telf. FO-3982

PARTICULAR VENDE PRECIOSO cuarto moderno chiforrober 3 cuerpos hermosa coqueta, $125; comedor Renacimiento $85; Revista Biblioteca, renacimiento Living room $68. Lámpara madera $10. Salud 262 bajos entre Escobar y Lealtad.

SE VENDE REGIO JUEGO CUARTO caoba 3 cuerpos, chifforrober tres cuerpos compuesto de ocho piezas, hermosa coqueta, butacón con gavetas regiamente tapizado. Gervasio 311 entre Neptuno y San Miguel.

OCASION. SE VENDEN MUY BARAto un juego de comedor, y couch, figuras de porcelana (Meissen, Rosenthal), figuras de bronce, pinturas al óleo, Div, lámparas, espejos, alfombras de Persia legítimas y otras cosas, Vedado, Paseo 514 altos entre 21 y 23

VENTAS

56 MUEBLES Y PRENDAS

CAMAS FAWLER Y SILLAS DE INVALIDO
En alquiler. Utiles para profesionales de todas clases y muebles de oficina, fabricamos y compramos. Casa Fernández, Neptuno 617. Telf. U-3322.

JUEGO CUARTO ARTE MODERNO, 18; 5 piezas, bastidor nuevo el tres cuerpos, nuevo, $32; radio mueble, $5; de mesa, $7; piano, 45 pesos. Sitios Nro 74 San Nicolás y Rayo.

SE VENDE A PRECIO RAZONABLE comedor renacimiento de gran lujo, completamente nuevo, lámparas cristal, 2 fanales, espejo dorado Luis XIV, cuadros, alfombras de hall, Reina 462.

MAQUINAS DE ESCRIBIR
Mimeógrafos. Adresógrafos. Reconstruídos en fábrica. Máquinas de sumar y calcular. Gavetas, marcos, placas, se hacen circulares correctas e instantáneas. Cintas papel carbón, Stencils, etc. Alquileres, ventas, cambios, igualas. Reconstruímos total o parcialmente máquinas de oficina a módico precio. 2% descuento presentando este anuncio.
BOLSA DE MUEBLES DE OFICINA
O-Reilly No. 409 frente a La Metropolitana. A-7744

FAMILIA PARTICULAR VENDE LUjoso juego cuarto último modelo tres cuerpos butacón tiradores carey $140. regio comedor arte moderno, asientos cuero, $90; sala finísimo 38 pesos. Concordia 467 Belascoain y Gervasio.

¿QUE OBJETOS O MERCANCIAS tiene usted? Cambio muebles finos, caoba, juegos cuarto, comedor, renacimiento, sala, lámparas, bicicletas, teodolitos, contadora, sumar, cuadros Fernández, Egido 654 entre Gloria y Misión.

NECESITO VENDER URGENTEmente finísimo juego cuarto 7 piezas, 3 cuerpos, última creación en juego cuarto, está nuevo, lo regalo en $50 vale triple Animas 412 altos, particular.

POR EMBARCAR
Se venden muebles de salón muy finos, europeos. Regio juego chino. Piano de sola «baby grand», completamente nuevo. Lámparas de mesa. Objetos de arte. Mesitas de salón, muy finas. Cubiertos y objetos de plata Sterling. Libreros. Escaparates tres lunas, de caoba, laqueado. Cristalería vajillas etc. Pueden verse de 11 a 5 de la tarde, en 27 No. 909, esq. a 6, Vedado.

WESTINGHOUSE FRIGIDAIRE EN muy buenas condiciones se vende. Telf. FO-1227

57 UTILES DE OFICINAS

ART METAL
EL ARCHIVO INCOMPARABLE
Más de 100 modelos a precios de otros de inferior calidad. La más grande manufactura de muebles de acero. Cajas de seguridad. Agentes exclusivos. 2% descuento presentando este anuncio.
BOLSA DE MUEBLES DE OFICINA
O-Reilly No. 409, frente a «La Metropolitana», A-7744

MAQUINAS DE ESCRIBIR REMINGton y Royal de 12 y 16 reconstruídas como nuevas $25 y $35 valen el doble. Sr. Padrón Manrique 106, altos entre Animas y Lagunas.

MAQUINAS DE ESCRIBIR SUMAR calcular muebles oficina cajas hierro y archivos, kardex, satélites, bibliotecas, adresógrafo eléctrico, libreros, carpetas, sillas giratorias. O-Reilly 360 entre Habana y Compostela, M-8638

ADRESOGRAFOS Y MIMEOGRAFOS
Plaquitas y marcos. Papel Stencils tinta a precios de vendadera ganga. Reparaciones. Más de 30 años de servicios. «La Nacional», Villegas No. 359 entre Tte. Rey y Amargura. A-9915.

59 RADIOS

RADIO GRUNOW ONDA CORTA Y larga todas estaciones europeas. Muy bonito gabinete vendo en $45 Verlo de 22 a 2. A. Gili Calzada 256 departamento 42.

CASA PHILPS LE INVITA A VIsitar su nuevo local Radio Philips 1940; $4.00 mensuales. Refrigeradores $5.00 mensuales. Monte No. 426 casi esq. Angeles A-7435 Radio de uso desde $8.00.

60 INSTRUMENTOS DE MUSICA

VENDEMOS PIANOS MUY POCO uso de las más acreditadas marcas, Pleyel, Winkelmann, Cassaingne, Freres, Giralt, Tonk y otros. Precios baratos con facilidades de pago. También se compran y cambian. Aguila 513.

HAGA SU FIESTA CON MUSICA
Alquilamos pianos por un día o por meses. Tenemos el piano que necesita. Verticales. Cola o Spinette ultra modernos. La Internacional, Prado 256 Telf. A-6100.

VENTAS

60 INSTRUMENTOS DE MUSICA

PIANOS
Por embarcar, vendo magnífico piano de cola «baby grand», completamente nuevo. Sólo a particulares. 27 No. 909 bajos, esq. a 6, Vedado.

SU PIANO TIENE VALOR
Nosotros le reconstruímos su piano con materiales de primera calidad, se lo modernizamos en su figura si así lo desea, a un precio módico, y si quiere venderlo, le pagamos mejor precio que nadie. Tenemos el mejor taller de la Habana para hacer de su piano viejo, uno nuevo, pues contamos con expertos mecánicos de fábrica. La Internacional, Prado 256. Telf. A-6100.

$48.00 VENDE FAMILIA PARTICUlar por mudarse moderno piano tipo pianola teclado blanquisimo propio para estudiar puesto en su casa. Concepción 460 entre Novena y Décima Víbora

"RONISH" CUARTO COLA
Completamente nuevo, teclado de marfil, blanco, gran sonoridad, propio para persona de gusto, se da en la tercera parte de su valor por encargo de familia que no lo usa. San Rafael 803 esquina Oquendo.

SE VENDE ESPLENDIDA GUITArra de concierto. Academia Infantil, de 8 a 4 p. m. Cristo No. 19, bajos, entre Muralla y Teniente Rey.

PIANOS
Una año a prueba sin costarle nada. Verticales y de cola, europeos y americanos, completamente sanos, con su correspondiente garantía propio para profesionales, estudios superiores y principiantes. Además una oferta especial con precios muy reducidos en pianos esterilizados en muy buenas condiciones. No deje pasar la ocasión aproveche las enormes gangas y facilidades de pago, como nunca. Alquilamos hasta por $1.50. «La Predilecta», San Rafael 803 y 805.

LA INTERNACIONAL
De Prado 256 frente Hotel Sevilla, vende los mejores pianos verticales y de cola de las afamadas marcas «Bluthner», «Wurlitzer» (alemanes) Facilidades de pago. A-6100. Se compran y se toman pianos en cambio.

61 DE ANIMALES

VENDO A PRECIO DE SITUACION mulos, carros y arreos de todas clases caballos, mulos de monta y Pony 4 potros sementales 7 y media cuartas, bonito color, 40 mulos criollos, domados de monta y carros cerrados para lecheros y un burro semental, criollo, una cesta de mimbre con sus arreos, montura y una Pony. Domingo Jarro,

ENSEÑANZAS

75 PROFESORAS-PROFESORES

ESTUDIE POR CORREO La academia «Rabiña» en Neptuno esq. a Manrique, altos M-7849, ha organizado clases por correspondencia desde hace años habiendo prestado gran beneficio a aquéllos que tienen deseo de prosperar. Estudie las asignaturas siguientes: Taquigrafía; Mecanografía. Teneduría. Cálculos Mercantiles; Gramática; Ortografía, Redactor, Química industrial, inglés, francés etc. Informes Academia «Rabiña», Neptuno 414, esq. a Manrique. Teléf. M-7849.

MAESTRA NORMALISTA Y BACHILLER da clases de primera enseñanza y Preparatoria a domicilio y en su casa. Telf. FO-3268.

76 COLEGIOS

COLONIA DE VERANO INFANTIL, Campestre. Ofrecemos la más ideal temporada de Verano en nuestro Hogar Infantil Campestre: Colegios «Alejandro Dumás» y «La Ciudad Infantil». Escuela Técnica, Agrícola y Industrial. En una bellísima y extensa finca de recreo, a veinte minutos de la Habana. Muchos árboles frutales, huertas, crías y cultivos variados. Abundante y excelente agua, lucido siempre fresco y saludable. Economía, cinco pupilaje para varones. Clases en el Verano. Finca «La Caridad», Kilómetro 15, Carretera Central entre San Francisco y Cotorro Omnibus Ruta, cinco centavos viaje, dejan en puerta. Oficina en la Habana: Calzada del Cerro 1463. Teléfono A-6456. Pida nuestra institución.

COLEGIO **Santa Teresa** INGRESO AL BACHILLERATO Enseñanza en inglés y español. Primer Grado $3.00. Segundo $4.00. Tercero y Cuarto $5.00. Quinto y Sexto Séptimo y Octavo $7.00. Autorizado para expedir certificados de Grado para ingresar en Nortamericanos Institutos. Hogar etc. Taquigrafía, Mecanografía, Ortografía. Inglés, Correspondencia Comercial, Corte y Costura y Labores. Clases de Corte. Pida prospecto. Calle 23 No. 251 entre 24 y 26 Vedado. Teléfono 2-5494.

"SAN ELOY" Colegio y Academia Fundado en 1899. Primera y Segunda Enseñanza, Preparatoria, Bachillerato, Comercio, Idiomas, Cultura Física, Cursos Preparatorios especiales. Admitimos pupilos y medios pupilos y externos. Quinta Mencal, Sama 31, Marianao Teléf. FO-7462. Pida prospectos.

ACADEMIAS

COLEGIO ACADEMIA «B R A V O» Ingreso, Ciencias Comerciales, Optometría, Ingenieros, Normales, Bachilleres, Comercio y Cadetes. Repaso de todas las asignaturas del Bachillerato autorizado para expedir certificados de 7o. y 8o. grados: mecanografía, taquigrafía, teneduría, inglés. Profesores especializados para cada grado en la enseñanza primaria y superior. Clases diurnas y nocturnas para ambos sexos. Servicio de omnibus a domicilio. Neptuno y Lucena. Teléfono U-2627.

HAVANA BUSINESS ACADEMY Profesores y sistemas procedentes de los mejores Business Schools de los Estados Unidos. Los más elevados standards de enseñanza comercial e inglés y español. Todos los graduados en nuestro curso secretarial encuentran empleos bien remunerados. Taquigrafías Pitman y Gregg. Teléfono 3-3357. F 3043 y A-6033. Neptuno esquina a Amistad.

ACADEMIA DE IDIOMAS ROBERTS Belascoain 153. Teléf. M-2124. ¿Desea usted aprender inglés? Compre el método Robert. Se recomienda por sí mismo. Dist nción, eficiencia, garantía. Cuarta edición. $2.

ALQUILERES

HOTELES

THE SAVOY F Y QUINCE—VEDADO Teléfono F-6616. Situado en un lugar alto del Vedado, con fácil y frecuente comunicación con la ciudad y repartos. Rodeado de jardines, con 600 metros de hermosos portales. Las habitaciones tienen ventilación directa al mar, baño privado, con agua fría y caliente. Precios moderados. Sirviendo tres excelentes comidas. Servicio en mesas separadas para cada familia.

HOTEL INTERNACIONAL Frescos y amplios departamentos, agua corriente en el interior y calientes en los servicios. Excelente comida y esmerado servicio. Una persona desde $20 y dos desde $35.00 al mes. 4 cuartos propios para estudiantes, con azotea. Tejadillo 60. Telf. A-9958.

HOTEL "IDEAL ROOM" PRADO 509 (POR PASAJE) Hay habitaciones disponibles, balcón, baño, agua caliente y fría, frente al Capitolio. Nunca falta el agua, fría y caliente. Precios con comida para matrimonio, desde $35 a $45. Tome informes de esta gran casa, visítela aunque sea por curiosidad, por adentro la mejor. Se exigen referencias de moralidad y pagos. Prado 509 (por pasaje) 93-B.

HOTEL CAMPOAMOR Espléndidas habitaciones baño privado completo, agua fría y caliente, siemtpre agua. Muebles nuevos de caoba puede traer sus propios muebles. Comida sana y limpia, buen cocinero. Precio económico. Compostela Nro. 608, moderno, entre Sol y Luz A-7350.

HOTEL RENO Acaba de abrir. Cuarenta habitaciones con baño privado, agua caliente y abundantísima, ventilador, esmerado servicio, comida excelente, precios moderados. Propio para quienes gusten del orden y la tranquilidad. Aguila 558 esquina Barcelona. Habana.

HOTEL «MICHALET» Residencia para familias. Amplias y espaciosísimas habitaciones con balcón a la calle. Esmerado servicio. Magnífica comida. Moralidad absoluta. Matrimonios desde $35.00. Una persona desde $18.00. Villegas 216.

HOTEL «VANDERBILT» Neptuno 1223. Situado en lo mejor de la Loma de la Universidad, ofrece amplias y confortables habitaciones con baño privado, agua abundante, fría y caliente. Atención esmerada. Neptuno 1223. Conviene para los que quieran vivir cerca del Hospital Curto García.

HOTEL COLONIAL SAN MIGUEL 254 ESQUINA A GALIANO. Habitaciones y apartamentos con baño privado y muebles modernos. Magnífico comedor con carta. Servicio día y noche! Precios especiales para huéspedes por mensualidad. Confort y moralidad. A-6958.

79 HOTELES

HOTEL ANDINO S. Lázaro 1218, esquina a M. U-2553 Unico en su clase. Moderno, céntrico amplio, fresco, saludable, frente Universidad. Conviene para los que necesitan vivir cerca hospitales Calixto García o Mercedes. Habitaciones con baño privado, balcón, hermosa vista, con 3 excelentes comidas, $54, matrimonio 1 persona desde $28. Clientela escogida. Pensión completa para huéspedes del interior. Precios sin competencia. Esmerado servicio en mesas separadas.

HOTEL "PALACIO CUETO" Muralla e Inquisidor Teléf. M-2674 Situado dentro de la zona comercial y próximo a todas las Secretarías del Estado. Espléndidas habitaciones y departamentos con balcón, muy cómodos y ventilados. Elevador, agua fría y caliente. Lujosamente amueblados. Sala de recibo. Teléfono en los departamentos. Edificio moderno. (No comidas).

MOTEL MIRAMAR. NADA MEJOR para el verano. Nuevos precios nueva administración. Buena comida y buen trato. Ofrecemos habitaciones con baño privado a familias de la Habana y del interior. Prado 2 y Malecón A5-3692

HOTEL CANADA Villegas y Tejadillo. Dos cuadras Prado y Parque Central habitaciones frescas, agua fría y caliente con todo servicio, elevador, esmerado trato y seriedad. Telf. A-0400.

HOTEL REGIS Prado Nro. 163 esquina a Colón. El nuevo dueño de esta casa tiene el gusto de ofrecer a sus clientes habitaciones con servicios privado, servicio elevador y agua fría y caliente, día y noche, comidas criolla y española, servicio esmerado y precios económicos. Visítenos y se convencerá. Teléfono M-3683

HOTEL "PULLMAN" Residencial Consulado 312 y 314 esquina a Neptuno apartamentos una o dos piezas con baño privado. Agua fría y caliente siempre comida excelente. Dos personas desde $48.00. Moral y seriedad. Telf. A-7401

80 CASAS DE HUESPEDES

HUESPEDES. GALIANO 305, ALTOS, casi esquina Neptuno. Magníficas habitaciones, baños y lavabos agua caliente. Comida exquisita. Precios económicos. Absoluta moralidad. Teléfono A5-0432.

CASA HUESPEDES TURIS, MANRIque 611, entre Reina y Salud, teléfono A-6388, alquila hermosas habitaciones, vista calle e interiores, matrimonios $36.00 individuales $21.00. No falta agua, buena comida.

HUESPEDES «CAMPOMIR». —EMpedrado 517 casi esquina a Monserrate. Amplias frescas y ventiladas habitaciones, con o sin muebles y comidas, balcón, baño lavamanos. Precio económico. Seriedad y servicio Telf. M-3274

MANSION ELSA Lujosa residencia para familias con todo el confort, acabada de fabricar. Mucho fresco, lujosos baños, agua fría y caliente a todas horas. Exquisita comida. Apartamentos de una, dos y tres habitaciones. Precios moderados. Calzada 359 entre G y H Vedado a 2 cuadras de las playas y al lado parque Infantil. Damos precios especiales a matrimonios y personas solas. Telf. F-4786. Habana.

CASA DE HUESPEDES «GARCIA». En lo más céntrico de la Habana Aguila 559 entre Barcelona y Dragones, amplias y ventiladas habitaciones todas con lavabos, nunca falta el agua, comida a la criolla y a la española estricta moralidad. Precios módicos.

TELMA RESIDENCIAL Villegas 466 casi esquina a Muralla. La vivienda ideal. Agua siempre, elevador todas horas, moralidad absoluta. Habitación amueblada y comida a la carta, desde $45.00 dos personas. A-9985

CASA DE HUESPEDES «LA ISLA», Monte 213, por Factoría, frente a la Fraternidad, habitaciones, balcón, edificio moderno, Comida a la carta. Matrimonios desde $42.00. Teléfono A-9210

81 CASAS DE COMIDAS

CASA PARTICULAR SIRVE CANTINAS a domicilio buena abundante. Jueves domingo arroz pollo, también admite abonados comedor, cantina 1, 40; 2, 50; 3, 75; 4, $1.00, llamar maestro cocina. Prado 155 altos, teléfono A-9320

SE OFRECE EN SAN LAZARO 54, bajos, un nuevo cocinero lo mismo a la criolla que a la española, precios muy económicos. También se sirven abonados a la mesa por el mismo precio. Telf. A-6414

CASA PARTICULAR DESEA FAMIlia formal para mandar comida croquetas, tamal, papas rellenas, mariscos amarillo jueves y domingos; variación diaria hora fija. Telf. A-7578

CASA PARTICULAR CON BUENA cocinera reparte comidas a domicilio artículos primera. Tamal cazuela, papas rellenas, bisteak empanados. Domingos pollo. Precios: 2 persona, 40 cts.; dos 60 cts. Telf. A-7146

SERVIMOS COMIDAS A DOMICILIO variación diaria costillas croquetas, pescado, etc. comidas chiollas hechas por una cocinera, pruebe y se convencerá. Limpieza y puntualidad. Campanario 251 altos. Telf. F-8421

82 APARTAMENTOS

HOTEL DE APARTAMENTOS **8 y 19** 1, 2, 3 y 4 cuartos. RESTAURANT. GARAGE. TELEFONO F-6671 VEDADO.

APARTAMENTOS EN BELASCOAIN Esquina Sitios, frente Secretaría de Sanidad y Escuela Artes y Oficios. Se alquilan acabados de construir los modernos y lujosos apartamentos con renta mensual de 30 a 50 pesos, según capacidad. Tienen baños completos intercalados, servicios para criados, agua fría y caliente en baños, cocinas y pantrys; cocinas de gas; buzón para la basura, desde la cocina, instalaciones listas para el teléfono y para radios, con sus antenas; todos con frente a la calle y balcones; agua elevada muy abundante. Informa: Eduardo Machado, calle Marina Nro 203 Telf. U-6150

EDIFICIO ARBOS, OQUENDO 308, entre San Rafael y San Miguel, alquilo apartamentos frescos e independientes. Informan en la misma.

E ESQUINA A 29 Dos excelentes apartamentos recien te construcción: Uno: sala-comedor, dos habitaciones, cuarto criados etc. módico precio. Otro mayor, tres habitaciones etc. Hay garage. Agua abundante. Vea encargado todas horas o Informes. Galiano 308, apartamento 56, M-2305 de 3 a 6 p. m.

EDIFICIO ARCOS —SE ALQUILAN apartamentos al frente frescos y cómodos informa el conserje del mismo F entre 19 y 21 Vedado Telf. F-8165

OQUENDO No. 358 ENTRE SAN Rafael y San José. Apartamentos con luz y agua abundante de sala, habitación, baño y cocina. $13.00 y $14.00.

82 APARTAMENTOS

APARTAMENTO DE LUJO ACABado de fabricar se alquila en la calle L esq. a 11. Con sala, comedor, cuatro cuartos, etc. Informan en la misma F-5368.

SE ALQUILA UN COMODO Y VENtilado apartamento con sala, saleta, comedor 5 habitaciones, 2 baños, calle L 355 entre 21 y 23 Precio: $60 Informan Telf. F-5227

EDIF. 19 ENT. 18 Y 20 LUJO, CONFORT, GAS, GARAGES Dos, tres y cuatro habitaciones, closets, baño color, cuarto y servicios de criados. Informan F-4309.

EDIFICIO REX, ACABADO DE construir en J. esq. a 11 Vedado, se alquilan lujosos y confortables apartamentos con sala, comedor, de de 2 a 3 habitaciones con closets, cuarto y servicios de criados, baño intercalado en colores, cocina cómodamente equipada, extracción de basuras, 2 terrazas, lavaderos, entrada independiente de criados y garage. Informa en la misma el encargado o en el F-5791.

SE ALQUILAN APARTAMENTOS nuevos Virtudes Nro. 358 entre San Nicolás y Manrique San Lázaro Nro. 406 entre Manrique y Campanario. Informan en la misma o Telf. F-3489

83 DEPARTAMENTOS

AVISO Se alquilan departamentos con elevador, luz, agua fría y caliente, desde $10.00 mensuales, con muebles o sin ellos a personas de toda moralidad. Se exigen referencias. Informan Telf. A-6735.

NO PAGUE ALQUILER VIVA GRATIS en espléndidos departamentos modernos, situados en los mejores puntos de la ciudad. **VEALA EN:** MARINA No. 155 entre Príncipe y 27 a todas horas o llame a la oficina de MORRO Y GENIOS Departamento No. 9 Teléfono: M-6747

AMISTAD 454 ESQUINA A DRAGOnes alquilo departamento de una hermosa habitación comedor baño privado, en la misma hay otros más chicas con baño propias para matrimonio sin hijos casa de orden.

CONSULADO 62, BAJOS Se alquilan departamentos propios para oficinas, claros y ventilados, con servicio de limpieza, luz y agua. Informan M-1454 y M-1456

APARTAMENTOS MODERNOS CON todo confort. A prueba de mosquitos, polvo y ruidos molestos. Edificio ocho pisos. Elevador todas horas. Garage. 6 y 11, Vedado.

OFICINAS

DEPARTAMENTOS PARA OFICINAS En el Edificio Prieto, Muralla 474 esquina Bernaza. Informes elevador y Telf. A-9934 Sr. Rois.

84 HABITACIONES

SE ALQUILAN HABITACIONES EN la calle Sol Nro 162 se prefieren hombres solos.

AMISTAD 376 CASI ESQUINA A Barcelona casa moderna con habitaciones bien ventiladas e independientes para personas solas o matrimonios sin niños. Orden y tranquilidad. Agua todas horas.

ALQUILO EN GERVASIO 257 BAJOS entre Neptuno y Concordia una espléndida habitación con gran baño de lujo se exige moralidad, no hay letrero en la puerta, a hombre sólo o señora.

SAN LAZARO 567 ALTOS SE ALquilan amplias y frescas habitaciones con vista calle con toda asistencia agua caliente extricta moralidad casa muy fresca y ventilada teléfono A-7578

ALQUILO ESPLENDIDA HABITAción con baño anexo vista calle terraza espléndida con todo servicio se toman referencias. Línea Nro 6 entre O y N Telf. F1-6399

MATRIMONIO HONORABLE CEDE en su residencia, Vedado, media cuadra Universidad, una gran habitación con baño privado, toda asistencia, a matrimonio o caballero, se cambian referencias Informan teléfono U-1349

HABITACIONES TODAS CON BAño privado, en casa de respetable familia, con magnífica asistencia. O-Reilly 9, antiguo, 215, moderno, altos.

HABITACIONES Y APARTAMENtos en Compostela Nro. 457 entre Teniente Rey y Amargura se alquilan cómodas y ventiladas habitaciones y apartamentos informa en la misma señor Rodriguez.

CHAVEZ 74, ENTRE POCITO Y JEsús Peregrino, se alquilan habitaciones y un departamento para matrimonios u hombres solos en casa de estricta moralidad. Agua a todas horas. Informa el cargado.

SE ALQUILAN ESPLENDIDAS Y frescas habitaciones con balcón a la calle desde seis pesos. También se alquila un gran apartamento para oficina. Prado 314 esquina a Virtudes.

ALQUILO HABITACION AMUEBLAda vista a la calle agua caliente casa de moralidad. Industria 152 (entrada por Trocadero) 1er piso.

CASA DE FAMILIA HONORABLE, alquila dos habitaciones independientes para matrimonio u hombres solos con todo servicio y precios económicos. Galiano 110 entre Lagunas y Animas 1er piso. Telf A-4064

ALQUILO HABITACION ANEXA AL baño grande y ventilada a familia moral. Casa particular en Escobar 68, bajos.

HERMOSAS VENTILADAS CLARAS habitaciones alquílanse toda asistencia matrimonios, buena variada y abundante comida, precios económicos espléndida vista mar. Calzada Nro. 5 entre 15 y N Entrada Vedado Telf. F-6481

NIAGARA HOUSE PRADO 159 COlón Refugio desde $20 una chiquita con muebles persona sola $8 otra azotea dos personas $10.

HABITACION ALTOS (CON LOCAL anexo) cocina, servicios y lavadero, agua siempre, amplia y ventiladísima. Casa absoluta moralidad y orden. Precio baratísimo. Servicio luz. Pocito 172. (M. González y Oquendo) Sr. Formoso A-8861

EN LUJOSO CHALET SE ALQUILA amplia y fresca habitación con baño, para matrimonio. Excelente comida, estricta moralidad. L 459 entre 25 y 27

EN CASA PARTICULAR SE ALQUIlan amplias y frescas habitaciones sólo a personas de moralidad. San Lázaro 955 entre Aramburo y Hospital.

VEDADO ALQUILO GRAN HABITAción amueblada, vista al mar y terraza con o sin derecho a la cocina en casa tranquila calle 9 Nro. 207 entre J y K altos de 1 a 3.

ANGELES NRO. 7 ENTRE POCITO Y JEsús Peregrino, se alquilan habitaciones y un departamento para matrimonios u hombres solos en casa de estricta moralidad. Agua a todas horas. Informa el cargado.

SE ALQUILAN ESPLENDIDAS Y frescas habitaciones con balcón a la calle desde seis pesos. También se alquila un gran apartamento para oficina. Prado 314 esquina a Virtudes.

ALQUILO HABITACION AMUEBLAda vista a la calle agua caliente casa de moralidad. Industria 152 (entrada por Trocadero) 1er piso.

CASA DE FAMILIA HONORABLE, alquila dos habitaciones independientes para matrimonio u hombres solos con todo servicio y precios económicos. Galiano 110 entre Lagunas y Animas 1er piso. Telf A-4064

ALQUILO HABITACION ANEXA AL baño grande y ventilada a familia moral. Casa particular en Escobar 68, bajos.

HERMOSAS VENTILADAS CLARAS habitaciones alquílanse toda asistencia matrimonios, buena variada y abundante comida, precios económicos espléndida vista mar. Calzada Nro. 5 entre 15 y N Entrada Vedado Telf. F-6481

NIAGARA HOUSE PRADO 159 COlón Refugio desde $20 una chiquita con muebles persona sola $8 otra azotea dos personas $10.

HABITACION ALTOS (CON LOCAL anexo) cocina, servicios y lavadero, agua siempre, amplia y ventilad

TODA TENTATIVA EN EL MAR NEGRO ENVOLVERA A TURQUIA

EN TODAS LAS ESCUELAS PUBLICAS DE PORTUGAL SE ENSEÑARA LA RELIGION CATOLICA

Los matrimonios católicos no podrán divorciarse y las diócesis y misiones serán subvencionadas por el Estado

Estas estipulaciones están contenidas en el Concordato entre la Santa Sede y Portugal que será firmado hoy. Se desmiente la noticia de que S. S. piense dejar el Vaticano

(NOTICIAS DE ORIGEN ALEMAN)

ROMA, mayo 6. (Transocean).—El Concordato que firmarán mañana martes, juntamente con un acuerdo, las misiones de la Santa Sede y del Gobierno portugués, comprende 31 artículos en total y reconoce la personalidad jurídica de la Iglesia católica y sus organizaciones. El Concordato reconoce, además, con unas cuantas excepciones, el derecho de propiedad de la Iglesia de todos los bienes que le pertenecían antes de la separación de la Iglesia y el Estado y que se hallan aún en manos del Estado.

La representación diplomática de Portugal cerca de la Santa Sede será elevada a la categoría de Embajada y antes de nombrar Obispos la Santa Sede comunicará, en cada caso, al Gobierno portugués, el nombre de los candidatos para saber si éste no tiene que formular objeciones de índole política.

A las tropas les quedará durante época de guerra la asistencia espiritual que había también en los hospitales, escuelas y prisiones. En las escuelas públicas se enseñará la fe católica, teniendo la iglesia el derecho a fundar escuelas privadas. El divorcio de matrimonios católicos no será posible.

El acuerdo de las misiones comprenderá veintiun artículos y prevé la subdivisión de las colonias en diócesis y distritos misioneros autónomos, entre ellas tres diócesis en Angola y otras tres en Mozambique. Las diócesis y estados misioneros serán subvencionados por el Estado y el Gobierno pondrá a disposición de las misiones católicas terreno gratuito donde las misiones podrán fundar escuelas y hospitales. Los Obispos y Vicarios apostólicos tendrán que ser súbditos portugueses. Para la India portuguesa quedarán en vigor los acuerdos fechados en 1928 y 1929. El acuerdo de las misiones es el primero en su género concertado entre un Estado y la Santa Sede.

Niegan que Su Santidad el Papa intenta marchar Portugal en caso de que Italia entre en la guuera

CIUDAD VATICANA, mayo 6. (Transocean).—Respecto a la noticia de un periódico suizo, según la cual Su Santidad el Papa Pío XII en caso de guerra en el Mediterráneo trasladaría su residencia a Portugal, declaróse hoy lunes al corresponsal de «Transocean», Boltho von Hohenbach, por parte de círculos competentes del Vaticano, que la noticia era puro invento, puesto que el Papa jamás hizo tales declaraciones.

Si bien era seguro que hoy martes se firmaría un concordato con Portugal, nada sobre tal traslado estaba previsto. Su Santidad el Papa, sin embargo, desearía que la guerra no se extendiera al Mediterráneo, pero si Italia entre en el conflicto él no haría el menor preparativo para salir de este país.

Recibió ayer el Papa al Embajador francés ante la Santa Sede

CIUDAD VATICANA, mayo 6. (Transocean).—Su Santidad Pío XII recibió hoy lunes al gran penitenciario, Cardenal Lauri; al prefecto de la Congregación de los Concilios, Cardenal Marmaggi; al patriarca de Jerusalén, Monseñor Barlassina, así como al Embajador francés ante la Santa Sede, Charles Roux.

Gran pompa y ceremonia en la visita de los príncipes herederos de de Italia al Vaticano

ROMA, mayo 6. (Transocean).—Hoy lunes por la mañana, con gran ceremonia, el Papa Pío XII recibió a los Príncipes herederos de Italia. El Príncipe heredero Humberto llevaba el uniforme de general con la medalla de Cristo que le concedió Su Santidad el Papa. La recepción se efectuó en el salón del trono y duró 35 minutos. El Sumo Pontífice regaló a la Princesa una imagen de la Virgen tallada en plata. A continuación los Príncipes visitaron al Secretario de Estado, Cardenal Maglione, pasando luego un cuarto de hora en el templo de San Pedro, cerrado al público.

Al regresar los Príncipes al Quirinal se presentó el Cardenal Maglione, para devolver la visita. En la Plaza de San Pedro se habían reunido muchos miles de personas para presenciar el espectáculo. El Vaticano estaba empavesado.

Desmiente oficialmente el Vaticano que el Papa presentase a Myron Taylor un proyecto de paz para el Mediterráneo

CIUDAD VATICANA, mayo 6. (Havas).—Autorizadamente se desmintió esta noche en el Vaticano la noticia publicada en el extranjero de que Su Santidad el Papa Pío XII comunicase a Myron C. Taylor, representante personal del Presidente Roosevelt en la Santa Sede, un proyecto sobre la paz en el Mediterráneo.

Se precisa que la última visita de Taylor al Pontífice fué el 26 de abril y que si en el pasado el Vaticano hizo gestiones para el mantenimiento de la paz y en favor del cese de las hostilidades, su acción jamás se tradujo en proposiciones concretas. Además, los deseos pacificadores del Papa no podían referirse solamente al Mediterráneo, sino a toda Europa, aunque ello no impide que Su Santidad Pío XII apoye cuanta iniciativa surja para impedir que el actual conflicto armado se extienda y que al desear el restablecimiento de la paz, sea con la condición previa de que se funde en la justicia.

informe publicado en el extranjero de que el Papa Pío entregase a Myron Taylor, representante del Presidente Roosevelt, un plan de paz en el Mediterráneo.

MOSCU.

Se desmiente oficialmente que los Soviets hayan concentrado de cinco a ocho divisiones en la región de los Cárpatos y en la Ukrania occidental.

RESUMEN

de la situación internacional hasta la madrugada de hoy

Especial para el DIARIO

EUROPA

LONDRES.

Este martes será día de sensaciones parlamentarias en Londres. El Primer Ministro Chamberlain iniciará el debate sobre la campaña de Noruega, y el cual probablemente durará dos días, terminando el miércoles, con una declaración de la cual depende la suerte política de su Gabinete. La oposición (laborista-liberal y algunos elementos conservadores disidentes, dirigirá esta tarde un violentísimo ataque al Gobierno por el revés sufrido en Noruega. Se cree que Chamberlain ripostará la ofensiva adversaria anunciando nuevos y más amplios poderes para Winston Churchil, el «hombre fuerte» del Gabinete.

—El Almirantazgo anunció la pérdida en aguas de Noruega, cuando protegía un convoy de transportes militares, del destroyer inglés «Afridi», de 1.870 toneladas de desplazamiento y unos 219 tripulantes.

—El Estado Mayor naval polaco informó de haber sido destruído, también por la aviación alemana y frente a Noruega, del destroyer polonés «Grom», de 2.144 toneladas y 200 hombres de dotación. Inmediatamente el Gobierno británico ofreció al de Polonia uno de sus nuevos destroyers, para sustituir al perdido.

—Se da por perdidos a los pesqueros ingleses Penn, Hércules y Leonara, con 9 tripulantes cada uno. Se ignora la suerte del vapor «Salermo», que estaba en puerto noruego al comenzar la invasión nazi.

—Hay indicaciones de que la Real Fuerza Aérea rechazó un ataque aéreo alemán contra la costa Sudeste de Inglaterra. Se escuchó intenso tiroteo en esa sección.

—El comunicado oficial de la Secretaría de la Guerra informa que «no hubo novedad» en el sector de Narvik, Noruega, donde las tropas aliadas mantienen el asedio de la guarnición alemana.

—El Ministerio del Aire informa que dos hidroaviones «Sunderland» fueron averiados en Noruega por los nazis.

—Esta madrugada se anunció que las tropas francesas que combatieron en Noruega, han desembarcado en puerto escocés. También llegaron los 42 marinos alemanes, tripulantes de un vapor captura.

—La Conferencia de la Unión Nacional Obrera, reunida en Blackpool, aprobó una resolución denunciando la propaganda comunista en Inglaterra y recomendando al laborismo y al Congreso de los Gremios una gran vigilancia.

PARIS.

Las tropas alemanas están repitiendo sus golpes de mano contra los puestos avanzados franceses de un mismo sector, el del Saar, desde hace tres días. Ha habido combates reñidos en esa zona. Fuera de ello, las actividades militares y aéreas han sido casi nulas.

—El Almirantazgo francés anunció la pérdida del destroyer «Bison», de 2.436 toneladas y 209 tripulantes, frente al litoral noruego, cuando escoltaba un convoy de transportes. Fué atacado por la aviación alemana.

—La crecida del río Cher y de sus afluentes está causando grandes daños en el valle de su nombre. Las pérdidas materiales son muy grandes.

ROMA.

En Génova fué entregado a la escuadra italiana el acorazado «Littorio», de 35.000 toneladas y montando 9 cañones de 381 milímetros. Es el segundo del grupo de cuatro que se incorpora a la Armada.

—El Primer Ministro Mussolini recibió al príncipe de Piamonte, heredero de la corona, en su calidad de jefe de un grupo de ejércitos.

BERLIN.

El mando alemán ha lanzado un cuerpo expedicionario a través de Noruega, en dirección a Namsos. Sus avanzadas estaban el lunes en Mo, a medio camino entre Namsos y Narvik. La finalidad es auxiliar a la guarnición nazi de este último puerto a eliminar los destacamentos aliados que se encuentran en el camino y establecer una base de aviones de bombardeo en Bodo, a 110 millas de Narvik. Los expertos esperan mucho de la acción aérea nazi, para hostilizar las posiciones aliadas y noruegas, y la flota enemiga frente a los fiordos.

ESTOCOLMO.

La aviación del Reich está haciendo un gran esfuerzo para llevar auxilios, en hombres y materiales de guerra, a las fuerzas nazis que están cortadas en Narvik por los aliados. Al mismo tiempo las fuerzas noruegas informan continuar la lucha en Storen, donde derrotaron a un contingente de tres mil alemanes. La rendición de la fortaleza de Hegra, que defendían los noruegos desde el principio del conflicto, ha puesto en manos de aquellos un buen campo de aviación, en Varnas.

—El Gobierno sueco comienza a estudiar las repercusiones que la campaña de Noruega tenga en su economía, debido a que al quedar ocupado el territorio del país vecino por los alemanes, Suecia queda dentro de la órbita económica del Reich.

BELGRADO.

La Comisión Mixta que fué nombrada para aclarar el incidente en la frontera italo-yugoslava, cerca de Fiume, ha precisado que la culpa de lo ocurrido fué de la patrulla italiana, que pretendió desarmar a un sargento serbio en su propio territorio, el cual aquella creía que era Italia.

—El periódico «Politika» ha sido inmado por su corresponsal en Roma que en el caso de que Italia vaya a la guerra, Rusia y los Balkanes permanecerán neutrales.

BUCAREST.

El Gobierno rumano impuso la censura a todos los corresponsales extranjeros. Al mismo tiempo anunció que hoy, martes, habrá ejercicios de defensa anti-aérea en esta capital. Llegó la Comisión Económica turca que discutirá un acuerdo comercial.

SOFIA.

El rey Boris pasó revista el lunes a importantes contingentes del ejército búlgaro.

—Se desmiente en los círculos autorizados que Turquía haya concentrado tropas en la frontera griega, y que el supuesto hecho causase intranquilidad en esta capital.

BUDAPEST.

El Gobierno húngaro ha prohibido la venta de toda clase de buques a súbditos o países extranjeros.

CIUDAD VATICANA.

La Santa Sede ha desmentido el

Un testigo relata el bombardeo del valle noruego de Namsos

La acción de la fuerza aérea alemana fué eficaz. Sufrieron las columnas británicas en marcha

(Por James ALDRIDGE)

(El autor de esta crónica, a quien recordarán nuestros lectores por sus gráficas descripciones de la guerra en Finlandia, hizo un viaje en auto y a pie, a través de las montañas noruegas, para recoger los datos contenidos aquí).

ESTOCOLMO, mayo 1o. (Por correo aéreo).—El bombardeo aéreo en mayor escala que han efectuado los alemanes en Noruega ha causado estragos en todo el valle de Namsos, situado en la parte norte del país.

Por espacio de dos días los aviones alemanes, Heinkel y Junker, bombardearon los fiordos de la región, lanzando sus proyectiles sobre cuanto camino y ferrocarril hay allí, y sobre cuanta aldea podía servir de base a las tropas expedicionarias aliadas.

Cada aldehuela situada en las bifurcaciones de los caminos o en los empalmes ferroviarios entre Namsos y Steinkjer (N. de la R.: la «j» noruega se pronuncia como la «i» castellana) y entre Namsos y Grong fué objeto de un ataque aéreo alemán, llevado a cabo sin hacer el menor caso de la fuerza aérea inglesa desembarcada allí, cuyos efectivos fueron muy inferiores a los germanos.

Aunque las comunicaciones aliadas entre Namsos y el frente de Steinkjer no estaban cortadas, si bien habían sufrido serios desperfectos, el terrible ataque alemán ha causado la muerte instantánea de numerosos grupos de tropas británicas llegadas en los últimos días. Muchos soldados ingleses perdieron la vida en el momento mismo de poner pie en suelo noruego.

Empero, hasta el momento de escribir esta crónica (1o. de mayo) los británicos pueden todavía desembarcar tropas, porque los alemanes no han logrado destruir los muelles de Namsos hasta el punto de impedir totalmente el desembarco. Lo demás de Namsos está completamente en ruinas.

Aspecto de Namsos

Namsos era una pintoresca aldea, con su iglesia. Ahora no es más que una cicatriz en la superficie de la tierra, con los esqueletos de sus chimeneas semiderruidos entre las cenizas de los edificios que anteriormente calentaban.

El viaje a Namsos es una pesadilla. Es toda una hazaña cruzar las dos líneas de montañas, entre la niebla y la nieve, viniendo de Suecia. Pero la corta distancia entre Steinkjer y Namsos es un perfecto infierno.

Yo hice el viaje por el camino de Steinkjer y lo encontré como picado de viruelas, debido a los cráteres hechos por las bombas, que diariamente habían arrojado los Heinkel alemanes. Al derretirse la nieve se habían formado profundas huellas en el fango. Los pesados camiones que transportaban el parque y las provisiones de las tropas aliadas se atascaban en el fango y resultaban fácil blanco para los aeroplanos. Si iba uno en un camión que seguía a otro, como me ocurrió a mí muchas veces, y el primero tenía que esperar, para pasar, a que se desatascara el otro, los aviones de bombardeo infaliblemente le hacían blanco. De modo que tuve que pasar la mayor parte del día cuerpo a tierra en el cieno, escuchando el zumbido de los cascos de bomba después de las explosiones. No hay más remedio que taparse los oídos para no sufrir un agudo dolor cada vez que estalla una bomba y retumba el eco por las altas paredes que forman las montañas.

Ventaja del terreno

Cuando los aparatos desaparecen sobre las montañas coronadas de nubes y vuelve uno a levantarse, temblando de frío después de haber pasado un rato en el fango helado, mira a los nuevos cráteres para ver dónde cayó la última bomba, que siempre parece ir cayendo más cerca.

Afortunadamente, gracias a las altas montañas, los aviones no pueden descender a un nivel suficientemente bajo para ametrallar. Pero en la parte en que el valle se ensancha, cerca de Steinkjer, sí pueden hacerlo, y si uno quiere vivir lo mejor es cruzar esa zona de noche... si es que hay forzosamente que cruzarla. Sin embargo, yo no tuve que seguir más adelante por el camino de Steinkjer. Las autoridades militares británicas dijeron que no podían permitir el paso de más vehículos por el camino.

No obstante la inferioridad aliada en el aire en este sector y su falta de artillería antiaérea, su situación al norte de Trondhjem parecía firme hasta este momento y los jefes británicos expresan que hay poca probabilidad de que los alemanes pasen más adelante de Byafoss. Pero por otra parte, muy poca probabilidad hay de que los aliados logren avanzar, porque aquí el frente es un doble «cuello de botella» en forma de equis. Y debido a la mala condición de los caminos pasará probablemente algún tiempo antes de que puedan utilizarlos los camiones para el transporte rápido y en gran nescala de materiales de guerra, con que los aliados pudieran intentar una acción de importancia.

Casi toda la población noruega de este sector se ha retirado. Buena parte de ella no tenía a dónde ir, pero de todos modos el éxodo es hacia las montañas. Algunos fugitivos huyen en automóvil o autobús, pero hay muchos grupos que lo hacen a pie con la mirada fija en los picos nevados. La mayoría está compuesta por mujeres y niños. De los hombres la mayoría son de la región de Steinkjer, algunos de los cuales señalan a los franceses el camino entre las montañas.

(Derechos reservados al DIARIO DE LA MARINA, por North American Newspaper Alliance).

N. de la R.: Esta crónica fué enviada antes de la retirada de las tropas aliadas de Tronheim.

LLEVE A LA PLAYA SU Música FAVORITA CON UNA VICTROLA Y DISCOS VICTOR

UNICOS DISTRIBUIDORES PARA CUBA
HUMARA Y LASTRA S. EN C.
MURALLA 405 Y 407 · M-9093

Los expertos americanos estudian el porqué la Gran Bretaña gasta cada día treinta millones de dólares

Cuando una división motorizada va de Verdún al frente cuesta siete mil dólares y cuando un submarino lanza cuatro torpedos a un barco alemán, gasta 40,000 pesos

(De nuestra redacción en N. York)

NUEVA YORK, mayo 6. (Exclusivo).—El costo de la movilización y de la guerra en términos de dollars es analizado por los expertos del Tío Samuel explicando por qué el gobierno inglés está gastando treinta millones de dollars cada día.

Cuando una división motorizada va de Verdún al frente, o sea una distancia de 80 kilómetros, el combustible usado cuesta siete mil dollars. Cuando un subarino se desliza por las aguas del Mar del Norte y hunde a un transporte alemán, los cuatro torpedos que arroje representan un gasto de 40.000 dollars, tal vez más de lo que cueste el buque hundido. Cuando 800 aparatos de bombardeo, representando un gasto inicial de 120 millones de dollars, salen de viaje hacia las bases alemanas de Noruega, Dinamarca y Silt, llevan 230,000 dollars en bombas que pueden hacer blanco o no.

Según el cómputo de los expertos son seis los agentes principales que deben ser considerados al organizar un ejército moderno, con sus aparatos de ofensa y defensa. La defensa doméstica, los hombres, los cañones, los motores, los medios mecánicos, los aeroplanos y el dinero. El gasto de 30 millones de dollars al día en Inglaterra sería aun mucho mayor en Estados Unidos.

En el primero de los agentes nombrados —el de defensa doméstica— la preparación contra invasiones, contra ataques aéreos, contra ataques de gas, etc., montan a más de mil millones de dollars en Inglaterra, y contando las evacuaciones de la población al campo, el manejo de hospitales y otros gastos semejantes, la suma monta a 2,000 millones de dollars.

El costo de hombres es aproximadamente igual al de las defensas domésticas. Cada hombre movilizado representa un gasto de 1,700 dollars al año; cada oficial cuesta varias veces más. El costo de un ejército de un millón de hombres es de dos mil millones de dollars, en sueldos, uniformes, etc.

El costo de las armas es algo menor. El fusil vale unos treinta dollars, o sea un total de quince millones para la mitad de un ejército de un millón de hombres. No todos tienen fusiles. Las pistolas, los cañones anti-tanques y las ametralladoras representan otros treinta millones de dollars. Los cañones más grandes son costosos. El pequeño 75 francés cuesta $6.800 y los grandes cañones de larga distancia, $200,000 o más. Los cañones se calculan en unos cien millones de dollars y los repuestos en un año se calculan moderadamente en 28 millones. Las municiones que queman esos cañones y esos fusiles se calculan a razón de 300 dollars al día por soldado: 3,500 por minuto por batería anti-aérea y de 240 dollars para arriba cada vez que un cañón grande dispara. Los muy grandes gastan 8.400 dollars en cada disparo. En la guerra pasada cada uno de los 3.000 cañones empleados en los grandes ataques quemaron 118.333 dollars al día, o un total de 355 millones de dollars al día en humo y ruido. El cálculo anual es de 1.300 millones de dollars al año, siempre que las ofensivas sean pocas y no muy vigorosas.

El costo de la mecanización es de 388 millones de dollars al año. Los ejércitos modernos no marchan; van en camiones al frente. Los camiones, coches y motocicletas cuestan 175 millones de dollars. El ejército inglés tiene unos 5.000 carros de asalto, cuyo costo aproximado es de 5.000 cada tanque pequeño hasta 50.000 por los tanques mayores. El costo de mantener esos tanques en buen estado de operación y de reponer las pérdidas se calcula en 388 millones al año.

Finalmente viene el costo de los aeroplanos. El costo de los cazas más pequeños es de 30 000 dollars y el de los aviones de bombardeo es de 200.000 a 600.000 dollars. Contando con solamente 15.000 pilotos para manejar una escuadrilla de 3.000 aviones de primera línea, el costo total llega a 700 millones de dollars al año. Pero hay que recordar que los aeroplanos tienen que ser reparados constantemente; que muchos de ellos son destruídos y que es preciso tener una reserva de otros mil aparatos con otros 5.000 pilotos. En tiempo de guerra, el gasto de esos 4.000 aviones monta a 3.500 millones de dollars al año. Luego hay que agregar el costo de la gasolina. El ejército inglés cuesta al pueblo 300 millones de dollars anuales en gasolina solamente. Los caballos, forraje e incidentales monta a otros doce millones de dollars. El presupuesto de guerra inglés presentado recientemente en el parlamento, se distribuye así.

Defensa doméstica:	$2.000,000,000
Fuerza humana:	$2,000,000,000
Fusiles y cañones:	$1.300,000,000
Motores, tanques, etc.:	$ 388,000,000
Aeroplanos y repuestos:	$3.500,000,000
Combustible y forraje:	$312,000,000
Total mínimo:	$9,500,000,000

En esa suma no se incluye el costo de la escuadra. Al incluir este gasto, el cómputo hace creer que la guerra costará a Inglaterra 80 centavos de cada dollars que se pueda ganar cada inglés en los próximos diez años.

Inglaterra combate a la "Quinta Columna"

Pone coto a las actividades de los elementos subversivos, especialmente de los comunistas y similares

Por H. J. J. SARGINT

LONDRES, mayo 3.— El Gobierno británico está poniendo en efecto las severas medidas encaminadas contra las actividades de la «Quinta Columna», como ha dado en llamarse a los elementos desafectos al país.

El público se ha sentido alarmado últimamente ante las acciones subversivas de varias entidades que abusan del derecho de la libertad de palabra. La tradicional fe de Inglaterra en la libertad de pensamiento y de palabra ha dado a los comunistas, pacifistas y movimientos juveniles demasiada amplitud de movimientos.

El país está comprendiendo gradualmente el alcance de este peligro, en circunstancias en que el imperio se ve frente a una guerra de vida o muerte.

El ministro del Interior, señor Anderson, ha estado consultando a los representantes de los principales partidos políticos con el propósito de vigorizar las medidas defensivas, y a este fin han estado estudiando los expedientes acumulados por el servicio especial de Scotland Yard, (la central de policía). Estos expedientes contienen datos acerca de las actividades de entidades desleales al país y de las expresiones de sus dirigentes en las reuniones públicas.

Aunque las medidas draconianas serán combatidas por el sector que quiere que se deje decir a cada uno lo que quiera, el ministro del Interior ha sido aconsejado a que suprima del todo al partido comunista, como ha hecho Francia.

«Libertad de palabra»

Protegidos por la libertad de palabra, los comunistas hacen abiertamente propaganda antibritánica y esfuerzos contra la guerra. En las columnas de sus órganos se leen incitaciones como las siguientes, a grandes titulares:

«Organizad paros de protesta en las fábricas contra la guerra y los capitalistas»; «Seguimos luchando por la paz y hacemos una llamada a los obreros para que pongan fin a la guerra y edifiquen la solidaridad internacional de los pueblos cualesquiera que sean sus razas, colores o religiones»; «El gobierno ha obtenido una ganancia de varios millones de libras esterlinas sobre los alimentos. La ganancia del gobierno sobre los cargamentos individuales ha llegado en algunos casos a decenas de millares de libras esterlinas. Los sindicatos que monopolizan los alimentos, obrando en conveniencia con el ministerio del ramo, tienen oportunidades sin precedentes para lograr superganancias y las aprovechan con avidez».

Es ésta, una acusación sin fundamento. Lo que es más, el gobierno ha estado concediendo subsidios a ciertos productos alimenticios, incluso el azúcar y las grasas, para impedir el aumento de los precios.

Los escritos subversivos del partido comunista pueden resumirse en una sentencia publicada recientemente en el órgano de la entidad: «La lucha de los obreros ingleses contra la guerra, debe ser dirigida contra su propio gobierno».

La dificultad actual

El obstáculo que se presenta en las circunstancias actuales es el de determinar la diferencia entre la «libertad de palabra» y la expresión de ideas perjudiciales para la seguridad de la nación. En noviembre del año pasado, el parlamento resolvió que «ninguna persona tratara, oralmente o de otro modo, de influenciar la opinión pública de modo que resulte perjudicial a la defensa del país o a la dirección eficiente de la guerra».

Empero, debido al arriesgado perjuicio contra toda medida que coarte la honesta libertad de expresión, se encargó que la medida antedicha se aplicara solamente en los casos en que los propagandistas antibélicos hicieran falsas acusaciones, empleando documentos o informes tendenciosos para influenciar la opinión pública.

Se hizo evidente luego que el parlamento había restringido demasiado la medida adoptada. En Inglaterra tenemos actualmente comunistas, abiertamente pro-rusos y antibritánicos, que venden impresos subversivos, dirigen la palabra a las muchedumbres y organizan huelgas en las fábricas.

Los afiliados a la «Peace Pledge Union», (Unión Pacifista), cuyo número asciende a 130,000 se han comprometido a no ayudar de modo alguno al gobierno en la guerra. También cabe mencionar a los movimientos «de la juventud», de identica índole, a cuyos integrantes se les permite libremente efectuar demostraciones y gritar a voz en cuello.

Los extranjeros

En enero, de 74,000 y pico alemanes y austríacos residentes en Inglaterra, sólo 528 habían sido internados. Unos 8,000 fueron colocados bajo «control restrictivo», y se les prohibió alejarse de sus casas más de cinco millas (ocho kilómetros) sin permiso especial.

Las comisiones asesoras han recibido orden ahora de internar a todo extranjero sobre quien abrigueen la menor sospecha. La ola de «fugitivos» de Alemania y Austria, (hebreos) ofrecería sin duda una magnífica oportunidad para que los agentes secretos alemanes entraran al país.

Geoffrey Mander, miembro del parlamento por el distrito de Wolverhampton, expresó la convinccion de que gran parte de los fondos del ministerio alemán de Propaganda han sido aplicados antes de la guerra, al envío de sirvientes domésticos germanos a Inglaterra, donde trabajan cerca de los campamentos, aeródromos y bases navales.

Otro miembro del parlamento manifestó al que suscribe, que los pescadores de la costa nordeste de Inglaterra están convencidos de que frecuentemente las incursiones aéreas alemanas eran resultado de informes recibidos desde Inglaterra. Un sirviente que colgara la ropa lavada, por ejemplo, podría trasmitir fácilmente una señal secreta a los aviadores.

Inglaterra está ahora, en vista de lo que queda expuesto, ocupada en poner fin a todas esas actividades. Probablemente quedarán internados, antes de que pase mucho tiempo, millares de extranjeros.

Derechos reservados a DIARIO DIARIO DE LA MARINA, por North American Newspaper Alliance.

Rusia hace a los beligerantes la indicación de que no se dejen tentar por sus pozos petroleros del Cáucaso

Como guardián de los Dardanelos, Turquía se verá por fuerza envuelta en cualquier operación aliada en el Mar Negro para interceptar los embarques de petróleo ruso para Alemania

NEW YORK, mayo 6. (Por Santelices, de la International News Service).—Poco después de que Turquía rompiera las negociaciones con Rusia en el otoño último, y de que firmara el pacto que la presentaron Inglaterra y Francia, «Izvestia», diario oficial del Gobierno soviético, declaró que los turcos habían sido colocados en la órbita de la guerra». Dentro de poco se verá si esta declaración es o no es verdad.

En medio de toda esta agitación, un órgano soviético levanta nuevamente la voz y hace más de una advertencia. «Krasnaya Flot», órgano de la flota rusa, da a entender abiertamente que el fermento en el sureste se debe «a la preparación de nuevas bases militares» y menciona la significativa palabra «petróleo» como una de las razones de la actual situación en el Mediterráneo oriental y en el mar Negro. «Krasnaya Flot» hace una tétrica descripción de toda esta situación, que califica de «peligroso juego para extender la guerra y que, sin embargo, puede ser acompañado de graves consecuencias para sus organizadores». En otras palabras, esta declaración no es, ni más ni menos, que na advertencia a los beligerantes para que no se dejen tentar por los pozos petroleros rusos del Cáucaso.

Por otra parte, no es posible determinar si esos yacimientos o pozos, o los campos trigueros rumanos, o la ruta del Danubio al Mar Negro son los objetivos del [illegible] al resonar de los tambores de gu[illegible] en el Mediterráneo. Así y todo, Inglaterra y Francia e Italia y Alemania se apresuran a colocar sus fuerzas en posición tal que puedan atacar cuando llegue la hora, en cualquier dirección a través de la gran zona del Mediterráneo al Mar Negro. El estallido de las hostilidades en cualquier punto de esa región no podría dejar a Turquía inmune de la epidemia guerrera. Turquía depende definitivamente de sus aliados Francia e Inglaterra, y en esa consecuencia es un peligro directo para ésta el ser atacada desde la poderosa base italiana de las islas de Dodecaneso, que están casi al alcance de tiro de la costa oriental de Turquía.

Como guardián de los Dardanelos, Turquía se verá por fuerza envuelta en cualquier tentativa aliada en el Mar Negro, destinada a interrumpir los embarques del petróleo ruso, que son enviados al Reich a través del puerto rumano de Constanza. Los círculos de Sofía expresan la creencia de que las concentraciones de tropas turcas fueron sugeridas por Inglaterra y Francia a fin de coordinar los preparativos turcos con las operaciones navales de los aliados en el Mediterráneo. En el caso de que la predicción de «Izvestia» pase a materializarse y Turquía entre en la guerra junto a los aliados, los turcos desempeñarán papel principal en tierra, resguardando sus penínsulas de Galipoli y Anatolia y custodiando así ambos lados del paso de los Dardanelos y el Bósforo, que sería utilizado por la flota y los transportes francobritánicos.

El ejército turco, que se calcula tiene un millón de hombres, permitiría a esa nación cumplir tal tarea. Con ejército menor transformaron en un desastre la expedición de los aliados a Galipoli en la primera guerra mundial. Los turcos tienen de fuerza aérea seiscientos aviones de primera línea, cuatrocientos más o menos anticuados y setecientos [illegible] pilotos. Su flota consiste en un poderoso crucero de batalla en el [illegible] Negro, dos viejos cruceros ligeros, cuatro destroyers y nueve submarinos. Una mera ojeada a este [illegible] lisis muestra que el mayor poder turco está en sus fuerzas de tierra. Cabe destacar que Turquía, en el pacto con Francia e Inglaterra incluyó una cláusula por la que no podrá ser obligada a combatir en contra de Rusia. Sin embargo, las hostilidades pueden desencadenarse de forma tal, que Rusia no se vea obligada a entrar en la guerra en el momento mismo que estalle en el Mediterráneo oriental. Más adelante, las operaciones en el Mar Negro podrían, tal vez, a envolver a los soviets en el conflicto, y entonces sería demasiado tarde para que Turquía, ya en guerra, cambiase de actitud.

La opinión general, sin embargo, es que Rusia continuaría alejada de las hostilidades y no entraría en el conflicto aun en el caso de que los aliados interceptaran sus navíos en el Mar Negro, que llevan petróleo a Alemania. En realidad, tal paso afectaría al Gobierno de Moscú, que sólo perjudicaría a Berlín. Cualquier tentativa, sin embargo, por dominar militarmente a las naciones balcánicas, especialmente Rumania, no dejaría indiferente a Moscú. Rusia nunca ha abandonado sus reclamaciones respecto a Besarabia.

Parte oficial del alto mando alemán

BERLIN, mayo 6 (Transocean).—El alto mando alemán comunica hoy lunes al medio día: "En no hubo grandes combates en la región de Narvik, si bien el enemigo acercó, desde el norte, refuerzos de artillería. Los aviones de combate alemanes que apoyan al grupo de Narvik, consiguieron alcanzar un acorazado con una bomba de gran calibre y atacaron también un campamento de tropas, causando estallar un depósito de municiones. Partiendo de Grong, al este de Namsos, nuestras tropas inician el avance hacia el norte. En el sur y centro de Noruega, se dominó ya, en general, la acción pacificación. Ha capitulado la guarnición de la montaña de Hegra. Nuestras avanzadas alemanas están actualmente al este de Roros, cerca de la frontera sueca.

Dos hidroaviones ingleses que fueron alcanzados cerca de la costa norte de Noruega, fueron [illegible] cados y averiados con fuego de ametralladoras. Un submarino británico, averiado por una mina, [illegible] descubierto el cinco de mayo por dos aviones alemanes en Kattegat. Los aviones alemanes ataca[illegible] cerca del submarino, tomando prisioneros al comandante y un [illegible] oficial, que fueron transportados en los aviones. Los patrulleros [illegible] caminas alemanes remolcaron el submarino inglés a un puerto alemán.

Cerca de Terscharlling fueron derribados dos aviones ingleses del tipo Bristol Blenheim; en el frente, oeste nada de particular.

Alemania hace constar que sólo ha bombardeado zonas noruegas en las que se había establecido el enemigo

El grueso de la Escuadra anglo-francesa enviada al Mar Mediterráneo ha llegado anoche a su nueva base naval en Alejandría, donde el mismo día realizó ejercicios de [illegible]

(Noticias de origen alemán)

BERLIN, mayo 6. (Transocean).—La prensa vespertina de hoy, lunes, se ocupa de los nuevos éxitos militares alemanes comunicados por el alto mando alemán en el curso de las últimas veinticuatro horas, y de la tensión en el Mediterráneo.

El «Frankfurter Zeitung» dice: «El optimista más atrevido entre los aliados no podrá creer ya que serán favorables las perspectivas para un nuevo golpe en el sudeste, proyectado evidentemente por los aliados.

El «Deutsche Allgemeine» opina que la nueva tentativa proyectada por los aliados constituye un «bluff», destinado a convencer a los noruegos de las actividades de sus aliados, e impresionar a Italia.

El diario «Hamburger Frendemblatt» cita el pasaje del discurso de Chamberlain: «Están progresando ciertas operaciones», y declara que dicho discurso, destinado a tranquilizar los ánimos de los diputados, ha causado máxima alarma en Europa.

Combio de impresiones entre el Reich y Suecia

BERLIN, mayo 6. (Transocean).—Hoy, lunes, comunícase oficialmente que en la segunda quincena del mes de abril el Führer y el rey Gustavo de Suecia cambiaron impresiones, por carta, sobre la situación política.

De acuerdo con declaraciones ya dadas a la publicidad, por los gobiernos del Reich y Suecia, este cambio de impresiones ha confirmado nuevamente que no afecta la coincidencia de opiniones sobre la [illegible] actitud política que se propone adoptar ambos países, en el fu[illegible]

Sólo donde los aliados tratan de asentar bombardeó la aviación alemana

BERLIN, mayo 6. (Transocean).—Por parte competente fué hoy [illegible] mada la Transocean respecto a [illegible] noticias inglesas sobre el supuesto proceder inhumano de los aviadores alemanes durante los bombardeos de Namsos: La aviación alemana destruyó el puerto de Namsos, obligando al enemigo a abandonar el país. Ninguna persona sensata podrá [illegible] en este caso de destrucciones [illegible]les. Sólo donde los amigos [illegible] tales de Noruega se asentaron [illegible] escombros y cenizas, mientras [illegible] ejército alemán se hizo cargo, [illegible] el primer día, de la defensa [illegible] ciudades donde la población [illegible] el camino normal de su vida.

Dos nuevas ciudades noruegas [illegible] das por los alemanes

ESTOCOLMO, mayo 6. (Transocean).—El diario «Stockholms [illegible] ingen» comunica hoy, lunes, que tropas alemanas han ocupado [illegible] ciudades noruegas de Mospoen [illegible] situadas a unos 250 kilómetros al [illegible] te de Drontheim.

El grueso de la flota anglo-francesa, en Alejandría

ROMA, mayo 6. (Transocean).—El grueso de la flota anglofrancesa enviada al Mediterráneo, llegó el lunes, por la noche, a su nueva base en Alejandría. En una batería de la costa egipcia se ejecutaron el mismo día ejercicios de tiro al blanco.

Estudian los ingleses la ampliación del puerto de Suez

ROMA, mayo 6. (Transocean).—Técnicos ingleses estudian actualmente la ampliación del puerto de Suez, así como la construcción de una segunda vía al ferrocarril de Cairo a Suez, infórmase al «Giornale d'Italia» desde El Cairo.

Estas reformas estarán destinadas a posibilitar mayores transportes de tropas.

ROMA, mayo 6. (Transocean).—Mussolini recibió hoy, lunes, al príncipe heredero de Italia, en sus funciones de comandante en jefe del grupo del ejército, quien le informó durante una hora sobre cuestiones de la zona militar que tiene a su cargo.

M.E.C.D. 2016

SUPLEMENTO DIARIO EN ROTOGRABADO

DIARIO DE LA MARINA

ACTUALIDAD NACIONAL E INTERNACIONAL

LA HABANA, Martes, 7 de Mayo de 1940.

EL DESEMBARCO de los franco-británicos en Aldalsnes (Noruega), el pasado 19 de abril, ha sido «visto» por un dibujante de «Life», de esta suerte, en el instante en que varios aviones alemanes atacaban los buques, dentro del estrecho fiordo. A la izquierda destaca el artista el «geyser» que formó uno de los explosivos de la aviación alemana. A la derecha: un destroyer hace uso de sus cañones anti-aéreos. En el centro, baterías contra aviones, instaladas apenas desembarcar disparan contra los atacantes, mientras (extremo derecha) de un buque se descarga el material rodante que habría de servir para el transporte de tropas. La pequeña población de Andalsnes—900 habitantes—ha tornado a su quietud recoleta del fiordo, después de ser abandonada por las tropas.—(Fot. Life.)

LOS FUNERALES del Cardenal Verdier.—Una vista general tomada en el interior de la Iglesia de Nuestra Señora de París, donde se le dedicaron los responsos correspondientes por el eterno descanso de su alma.

LA CORONA ofrecida por el Presidente de la República, Sr. Lebrún, es llevada por los exploradores de París, acompañando los restos mortales del Cardenal Verdier.

SEGUN PARTES oficiales del Almirantazgo británico y del Ministro de la Marina francesa, recientemente han sido hundidos tres destroyers aliados: el «Grom» (polaco), el «Afridi» (inglés) y el «Bison» (francés). De ellos ofrecemos las fotos del «Afridi» y del «Bison», este captado desde la plataforma de otro de su clase, en un puerto francés, y el otro—perteneciente a la clase «Cossak», que se perdió hace semanas, al iniciarse las operaciones en Noruega. Ambas unidades corresponden a la clase de superdestroyers, desplazando el «Afridi» 1870 toneladas y 2,346 el «Bison».—(Fots. Illustrated London News y Telefrance.)

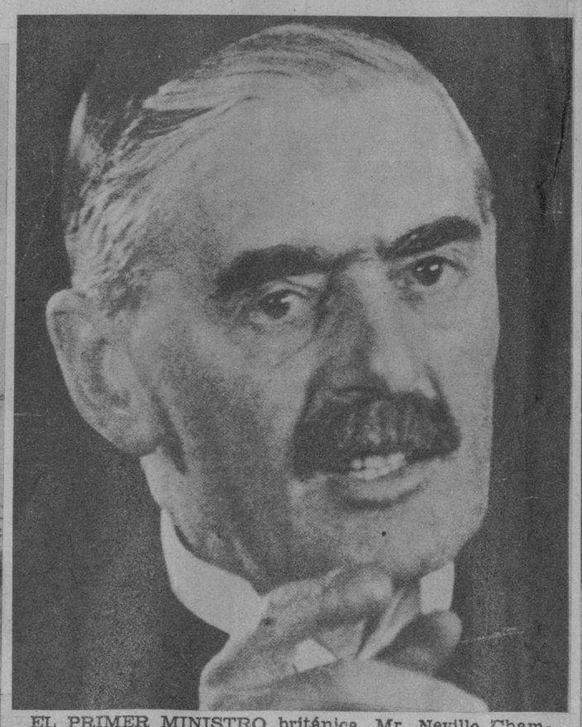

EL PRIMER MINISTRO británico, Mr. Neville Chamberlain, hará hoy declaraciones en la Cámara de los Comunes, creyéndose que contestará a las críticas realizadas en la prensa y por algunos parlamentarios británicos, en lo concerniente a la campaña aliada en Noruega. —(Fot. Wide)

EN LA Puerta de Champerret de París ha sido inaugurado un jardín que se llamará de «La América Latina». Al acto de inauguración asistieron numerosos representantes oficiales de esos países, así como las autoridades, pronunciando un discurso el Vicepresidente del Consejo Municipal de París, señor Boissiére.—(Teléfrance.)

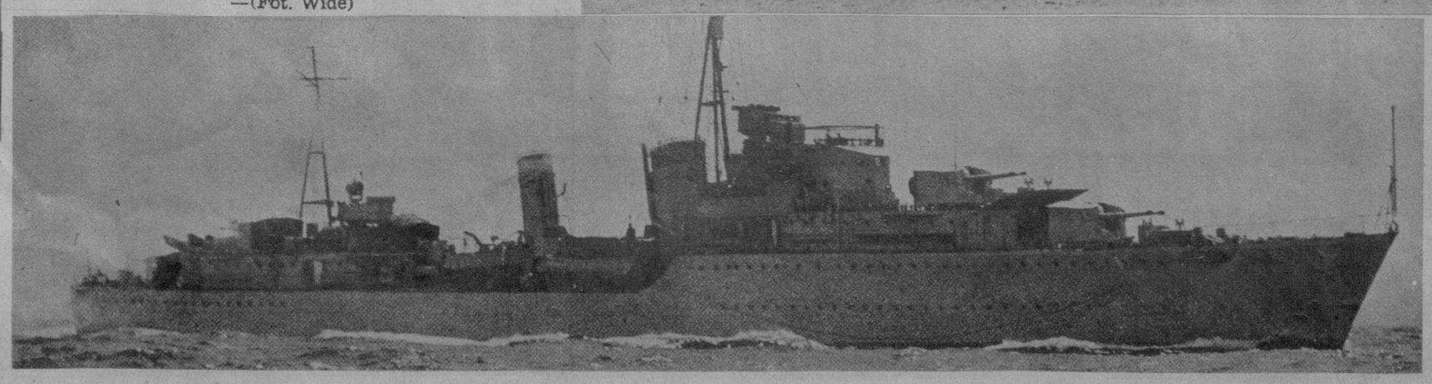

M.E.C.D. 2016

UNA MANIFESTACION invadió el famoso paseo de Unter der Linden de Berlín, celebrando una convención destinada a la colaboración de abastecimiento. (F. W.)

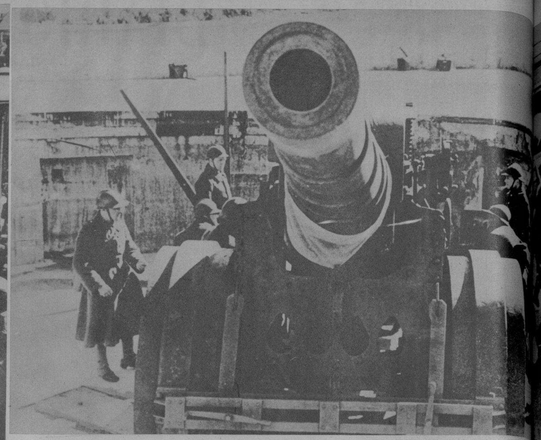

ARTILLERIA belga en los lugares de peligro.—La neutralidad belga se ha reforzado con un re[illegible] apresurado, que está culminando en la instalación de piezas de sitio de gran calibre. Esta acaba de se[illegible] talada en la «pequeña Línea Maginot belga». (International New)

TROPAS alemanas marchando por las calles de Copenhaguen (Dinamarca). Al fondo un bus del servicio público, cuyos ocupantes observan a los soldados. (Foto Wide)

MIEMBROS de las Reales Fuerzas Aéreas británicas examinan los enormes proyectiles de los usados en los ataques contra Bergen, donde hundieron varios buques alemanes anclados en el puerto, entre ellos un crucero pesado, según la versión inglesa. (Foto Wide)

ACTUALIDAD INTERNACIONAL

FREDERICK H. Prince, de 18 años de edad, nieto del multimillonario Banker (americano), que partirá a Francia en unión de 27 jóvenes más, con el fin de incorporarse en el ejército francés como voluntario. Es un graduado de Groton y se dedicaba actualmente al periodismo en Boston. (Foto Wide)

ATTACHES de 26 países extranjeros acreditados en Alemania, examinan un pequeño cañón anti-tanque de producción alemana, durante recientes maniobras. Entre los que se destacan aquí están los de Estonia, Japón, Rumanía, Estados Unidos y Bolivia.—(Foto Wide)

UN ASPECTO de West Fiord[illegible] las islas Lofoten, a Narvik, donde desembarcaron fuerzas británicas, que actualme[illegible] ocupada población del norte de Noruega. (F. W.)

PILOTOS alemanes, de los que actuaron recientemente en las operaciones de Noruega, ascendiendo a su aparato con el fin de cumplir una misión sobre las aguas del Mar del Norte. (Foto Wide)

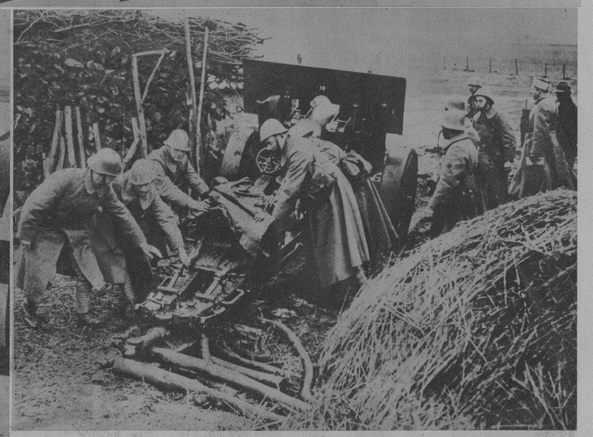

UNA PIEZA de artillería, durante el desarrollo de las recientes maniobras celebradas por las fuerzas militares de Holanda, a lo largo de sus fronteras. La línea defensiva más importante de los holandeses, es una combinación de zonas de agua, con emplazamientos de artillería. (Foto Wide)

PILOTOS pertenecientes a las Reales Fuerzas británicas, que cooperan con las fuerzas navales que han atacado repetidamente la ciudad noruega de Bergen. El perro - mascota Rower se retrató también. (Foto Wide)

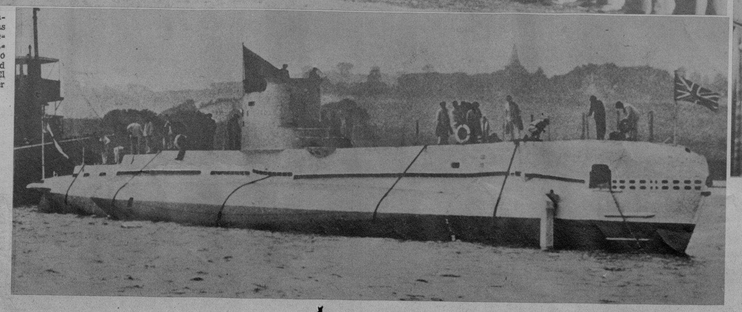

SUBMARINO británico perdido. — El «Starlet», mandado por el teniente comandante G. H. S. Haward que, según informe ofrecido por el Almirantazgo británico, se cree perdido. Fué botado al agua en 1937. (Foto Wide)

LOS POLITICOS holandeses, presencian las maniobras militares.—El Ministro A. Q. H. Dychorn (de Defensa), escuchando las explicaciones que le ofrece un oficial de Estado Mayor, durante las recientes maniobras desarrolladas a lo largo de las fronteras. (Foto Wide)

LOS CAÑONES de un buque de guerra francés asoman [illegible] rante un patrullaje y convoy de navíos mercantes (que se [illegible] do). (Foto Wide)

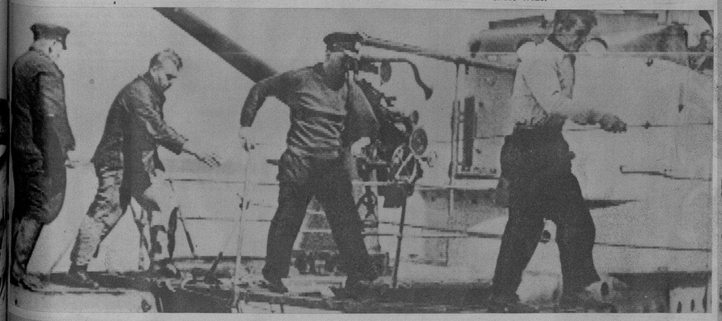

EN UN PUERTO cuyo nombre no se revela, un submarino desembarcó varios prisioneros alemanes, procedentes de un mercante hundido en alta mar. (Radio foto Wide)

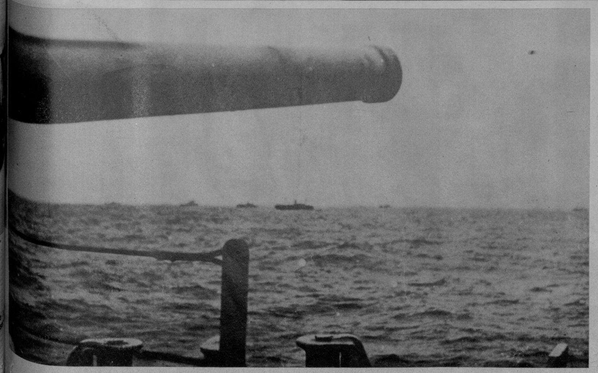

ARTILLERIA pesada en el frente occidental. — Una pieza monstruo, de efectos enormemente destructivos, de las emplazadas por los alemanes en el frente occidental. (Foto Wide)

M.E.C.D. 2016

SU EXCELENCIA el Ministro de Colombia, haciendo entrega al Secretario de Estado doctor Campa, de la Litografía del libertador colombiano general Francisco de Paula Santander, cuyo centenario se celebra hoy.—Fot. DM.)

EL ESCUADRON aéreo, formado por potentes unidades VB3, aparece en formación sobre las nubes, durante un vuelo de «penetración» en el continente, partiendo del mar. Estos nuevos bombardeadores, han sido incorporados a la flota americana recientemente, y forman parte del plan de nuevas unidades construídas para la marina.—(Int. News)

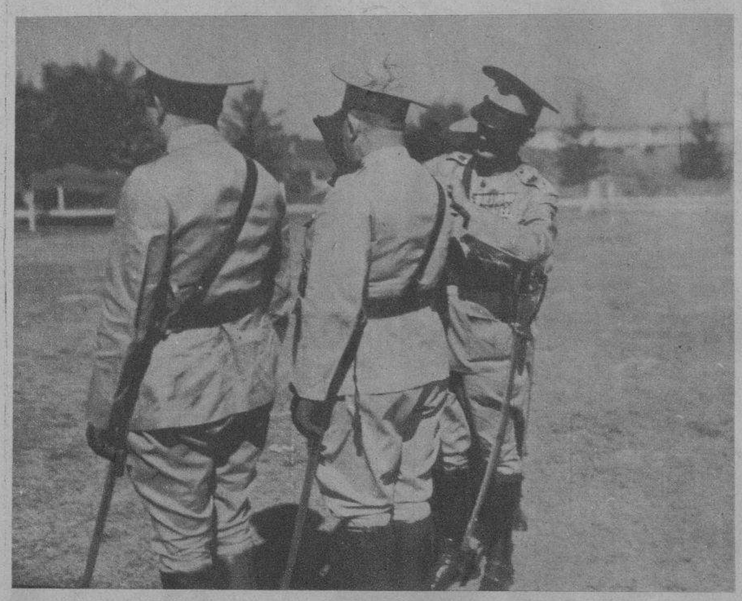

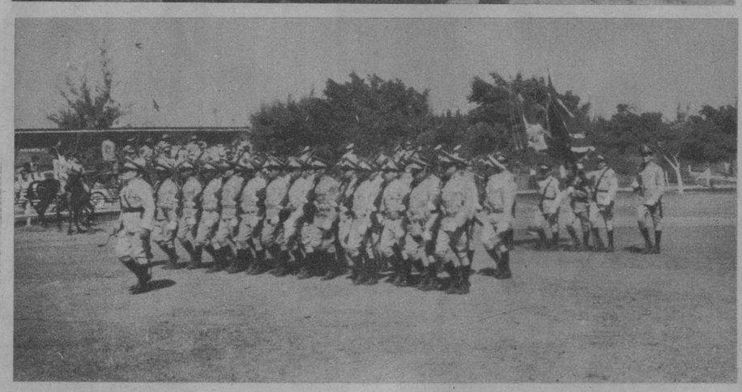

IMPOSICION DE INSIGNIAS.—Se impusieron las de capitán al señor Carlos Méndez Lazo, y las de primer teniente farmacéutico al señor Eulogio M. Calderín. La ceremonia correspondiente se celebró en el 7o. regimiento (La Cabaña), imponiendo ambos distintivos el comandante Enrique Borbonet (en una foto). Después de la ceremonia, desfilaron ante los ascendidos las fuerzas de artillería de la mencionada fortaleza (en la otra foto.)—(Fots. DM)

ESTE SEÑOR, cuya risa le signa el rostro de manera explosiva, es Samuel Harden Church, Presidente del Instituto Carnegie, de Pittsburgh, el cual, interpretando la política a la manera policíaca ha ofrecido a la persona o grupo de personas que entreguen al Canciller Adolfo Hitler, a la custodia de la Liga de las Naciones, para ser juzgado, la cantidad de un millón de dollares. El extraño ofrecimiento sólo sirve durante el presente mes de mayo. —(Fot. Wide.)

UNA COMIDA de carácter social ofreció el domingo, en uno de los más importantes hoteles capitalinos, el Excmo. Sr. Alberto Smith, Ministro de Venezuela y su esposa Lola Casas, dama muy gentil y distinguida. De ese gran acto ofrecemos dos aspectos donde aparecen, con los señores de Smith algunos invitados, el Cónsul General de Chile, señor Camilo Riccio y señora Anita Alonso, el Cónsul General de Venezuela, señor Domingo Betancourt Sucre y la señora de Sucre, Johnny Rivera y Mercedes Alvarez Flores y el Secretario del Director del DIARIO, Miguel Baguer y señora Tulita Bosque de Baguer.—(Fot. DM)

EL MINISTRO de la Argentina, Excmo. Sr. Víctor Lascano y su distinguida esposa Angélica Gálvez, cumplimentaron a un grupo de sus amistades el sábado último, con una comida que resultó lucidísima. Al centro: el señor Lascano con las señoras de Rangel de Castro, de Torriente y de Martí y los señores Torriente y Morales.—(Fot. DM)

EN LOS SALONES del «Vedado Tennis Club» se celebró el sábado último la Fiesta del Romero, con motivo de dar comienzo la temporada. De esa fiesta—que resultó un succés completo—captó nuestro repórter gráfico varios grupos de asistentes. Con el señor Halley Franca, alma de esa fiesta y su esposa Martha Alvarez Tabío, posaron junto a la gran escalinata, con las señoritas Elena Franca, Chita Ochoa, Beba Adán y Margarita Dalmau y con los jóvenes Ernesto Fernández y Leonardo del Monte. En el Bar fueron fotografiados de izquierda a derecha, Miguel Suárez, Jr., Miguel Tarafa, Sara Pertierra de Aixalá, Chiquitica Aspiazu de Tarafa, Carlos Abello, Angel Aixalá, ex-Presidente del Tennis; G. Porro y Miguel A. Suárez.—(Fot. DM.)

LA COMISION del Tabaco envió unos hermosos estuches de tabacos al famoso actor Edward Robinson y a Mr. J. Warner, como demostración de nuestra segunda industria a la publicidad que se da al tabaco en la película LA BALA MAGICA DEL DR. EHRICH. Aparecen en la foto, el doctor Luis Grau Agüero, Secretario de la Comisión; señor Fernando Palicio, Presidente de la Unión de Fabricantes; señor José E. Perdomo, Jefe del Despacho de la Comisión y el señor Colli, Representante de la Warner Bros, en Cuba.

M.E.C.D. 2016