1ª SECCION

SERVICIO DE ASSOCIATED PRESS. Esta queda autorizada para usar nuestro servicio de noticias de información.

Servicio exclusivo de la Agencia «Havas» y del «Herald Tribune», de New York.

DIARIO DE LA MARINA

El DIARIO DE LA MARINA es el periódico más antiguo de Cuba. Fué fundado en el año mil ochocientos treinta y dos.

Servicios especiales de España. Hilo directo con New York y recepción directa por radio de otros servicios.

1ª SECCION

AÑO CVIII.—NUMERO 73 ACOGIDO A LA FRANQUICIA POSTAL

LA HABANA, MARTES, 26 DE MARZO DE 1940.—SANTOS BRAULIO, CASTULO Y EUGENIA

TIEMPO PARA HOY: VARIABLE

PRECIO: 5 CENTAVOS

APROBO ESTA MADRUGADA EL SENADO EL PROYECTO QUE POSPONE LOS COMICIOS PARA JULIO 1o.

(COLUMNA UNO)

HAY ENORMES CONCENTRACIONES DE TROPAS ALEMANAS EN LAS FRONTERAS DE BELGICA Y DE HOLANDA

TRES ENMIENDAS ADICIONALES PASAN A SER SEXTO, SEPTIMO Y OCTAVO ARTICULOS DE ESA LEY

Se renovó parte de la mesa del Senado en otra sesión extraordinaria, también de madrugada, al renunciar los integrantes de ella que son senadores por cuatro años

VASCONCELOS ELECTO PRESIDENTE; SALADRIGAS Y CAMPANERIA SECRETARIOS DE LOS DOS GRUPOS

Aprobó de madrugada el Senado, después de una sesión secreta de dos horas y media, y tras un movido debate público, el proyecto de ley que transfiere las elecciones nacionales para el día primero de julio.

La proposición de ley del senador José A. Casabuena en ese sentido, que recogimos íntegramente en la oportunidad en que se comenzó a discutir, fué votada con tres enmiendas adicionales, que pasaron a ser los artículos sexto, séptimo y octavo.

Por la primera de dichas enmiendas, propuesta por el propio senador Casabuena, se concede un plazo de días, a partir de la publicación de la ley, para que las juntas electorales puedan rectificar los errores en los Registros Electorales; por la segunda, presentada por el senador Ricardo Campanería, se establece que se mantendrá la distribución de los colegios electorales hecha por las juntas municipales, aunque recayeran contra ella resoluciones de organismos electorales superiores; y por la tercera, propuesta por el senador Luis Caíñas Milanés, se amplía en sesenta días, a partir de la promulgación de la ley, el plazo concedido a los tesoreros de los partidos políticos y a los candidatos para rendir cuentas.

Otras enmiendas de los senadores Zaydín y Gutiérrez pasaron, a petición de Casabuena, líder de la Mayoría senatorial, como proyectos de ley aparte, y el propio senador Gutiérrez y los senadores Campanería y Caíñas, reiteraron las demás que tenían formuladas.

Sobre uno de estas últimas enmiendas, llamó la atención el senador Caíñas que estimó que, de no generalizar, podía darse el caso, en algunas provincias, de que un partido político obtuviese un consejero provincial por factor y ocho por cociente, de un total de nueve.

El Debate

Tanto en la sesión secreta como en la pública el debate resultó de gran calorido.

La hora avanzadísima a que se terminó la reunión y el espacio muy limitado de que disponemos nos hace imposible seguirla en detalle.

Comenzó por un escarceo, que después de votada la totalidad llevó a cabo en la discusión de la misma. El senador Ramón Zaydín consumió un largo turno en contra, en el que aludió a todo el proceso político mismo y entendió que los últimos artículos del proyecto entrañaban una referencia y un privilegio, agregando que iban a favorecer al Partido Demócrata Republicano; y el senador José A. Casabuena, autor de la proposición de ley y líder de la Mayoría senatorial, hizo resaltar que era la ley electoral más breve que se había presentado al Senado y que iba encaminada a llenar una necesidad: la proposición de los comicios, y que en la redacción de los últimos artículos no había influído el Partido Demócrata Republicano, con el que se honraba ahora la Coalición como antes los otros partidos.

Indicó que por uno de esos artículos se daban facilidades a las asambleas para presentar sus candidaturas, a fin de que no pudiesen ser torpedeadas por miembros que se pasasen a otros partidos, por otro se trataba de evitar la presentación de innumerables recursos de obstrucción y por el último se concedía a los ejecutivos facultades para poder hacer los acoplamientos y nutrir sus filas con los desprendimientos de otras organizaciones.

Las alusiones al Partido Demócrata Republicano motivaron una intervención del senador Cuervo Barrena para consignar que no había problemas en la asamblea pinareña y un turno del senador Albanés, matizado por continuas interrupciones de los senadores Zaydín y Gutiérrez.

Destacó el senador Albanés que la línea de conducta del Demócrata Republicano no había obedecido al ofrecimiento de posiciones, sino al propósito de evitar la repetición de un estado anárquico en el país.

Manifestó que los demócratas no iban unidos a los comunistas, que 50.000 votos comunistas se habían sumado a la candidatura de Roosevelt y declaró, con motivo de otras interrupciones, que no entraría en aquella oportunidad en el debate político sobre este asunto.

El resto de su discurso fué dedicado a exponer que no había tal privilegio y a considerar dichas medidas desde el punto de vista jurídico y político.

Zaydín y Gutiérrez llamaron la atención sobre que se cerraba el camino a futuros retraimientos; y el senador Gonzalo del Cristo, finalmente, se produjo también en contra de los artículos indicados, hablando en su nombre y en el del senador Justo Luis del Pozo.

Los analizó desde el punto de vista jurídico y político, emplazando a los togados que habían mantenido el criterio favorable para el futuro, en qué consideró que se produciría la rectificación.

Se producen cambios en la Mesa del Senado

En otra sesión extraordinaria que se celebró en la propia madrugada de hoy se produjeron distintos cambios en la Mesa del Senado de la República, a virtud de las renuncias que presentaron los senadores Rafael O. Pedraza, José a Casabuena y José Manuel Gutiérrez, como Primer Vicepresidente y secretario de la Mayoría y de la Minoría, respectivamente.

Los citados senadores, todos de período corto, es decir, de cuatro años, se produjeron en esa forma para que la Mesa de la Alta Cámara quedase integrada totalmente por senadores de período largo, es decir, de ocho años, y pudiese funcionar la misma normalmente después del primer lunes de abril, en que cesa la mitad de los miembros del Congreso.

Para el cargo de Primer Vicepresidente fué electo el senador Ramón Vasconcelos y para los de Secretarios de la Mayoría y de la Minoría se designó a los senadores Carlos Saladrigas y Ricardo Campanería.

Continuarán ocupando la Presidencia y la Segunda Vicepresidencia del Senado los senadores Santiago Verdeja y Wilfredo Albanés.

Tanto el senador Vasconcelos como las senadores Saladrigas y Campanería dieron las gracias por el honor de que se les hizo objeto.

PIDEN A CHAMBERLAIN UN GABINETE DE CINCO MIEMBROS

(COLUMNA SIETE)

Momento en que el procesado Ernesto Otero, vestido con el traje del penal, pronunciaba la frase «¿Alcalde, va para Marianao?» y en cuya voz creyó reconocer la señora Enseñat la del sujeto que la pronunció el día del crimen, aunque aclarando que aquélla era más ronca. Esa voz fué la más semejante, de las varias que fueron examinadas. (Véase amplia información de la inspección ocular verificada anoche, en Marianao, por el asesinato de Pedro Acosta, en la Pág. DIECINUEVE de la presente edición).

ANUNCIAN LOS APRESTOS DEL EJERCITO NAZI

Dicen que hay 70 divisiones de tropas alemanas cerca de las dos fronteras neutrales

ESPERAN UNA PROXIMA PRESION DE ALEMANIA

AMSTERDAM, Holanda, marzo 25. (Por GERAUD JOUVE, corresponsal de la agencia Havas).—Setenta divisiones alemanas están concentradas profundamente a lo largo de las fronteras belga y holandesa desde el pasado enero, y la amenaza que pesa sobre las dos naciones neutrales no se ha debilitado en lo más mínimo. Por el contrario, según los informes recibidos de Renania y Wesfalia, se observan incesantes movimiento y reagrupamientos en el dispositivo nazi, así como la continua llegada de divisiones de refresco.

La impresión más generalizada es que la masa alemana de ataque ha sido aproximada a la línea limítrofe, aunque todavía hace pocas semanas las primeras concentraciones de unidades motorizadas estaban a una distancia promedial de cincuenta a sesenta kilómetros de la frontera. Hoy, según datos muy fidedignos, se señala la presencia de esas mismas unidades a 20 o 21 kilómetros. El Estado Mayor del coronel-general Johannes Blaskowitz, comandante en jefe del grupo de ejércitos de Breslau, en la campaña de Polonia, está alojado en un castillo de Wesfalia, a 29 kilómetros del territorio de Holanda, en el punto por el cual entra en éste la corriente del Rin.

Gran aumento de las unidades

En ese sector alemán, las fuerzas del Reich parece que han sido notablemente aumentadas en las últimas semanas, habiéndose comprobado la llegada, no solamente de secciones de pontoneros (con equipos al parecer adecuados para los ríos y canales que surcan los Países Bajos), sino también, lo que es más inquietante, de cuerpos especiales de choque.

Los temores que estos movimientos suscitan en Holanda y Bélgica han sido intensificados por la creciente actividad de los agentes del espionaje nazista, cuya acción tiene una simultaneidad sospechosa con las disposiciones draconianas que las autoridades del Reich están aplicando, con máxima severidad, en su frontera. A estas horas de fines de marzo, es prácticamente imposible para los holandeses y belgas, aun los residentes habitualmente cerca de aquélla, entrar en Alemania.

Por otra parte, se observa que desde hace días el Alto Mando de Berlín insiste en denunciar «violaciones del territorio de Holanda por los aviones ingleses». Se recuerda, ahora, que lo mismo fué invocado por el Reich cuando la crisis de enero último. En los círculos diplomáticos de La Haya y Bruselas se espera que se acentúe la presión nazi sobre los dos países neutrales occidentales, en esta semana, ya terminada la «tregua» de Pascuas.

Se tiene también informes de que no deja de ser factor en el momento las vacilaciones que siente el Estado Mayor de Berlín, ante la reacción belga-holandesa, cuyos Gobiernos han reforzado hasta el límite sus defensas militares.

DESIGNADA UNA COMISION ESPECIAL DE CONSTITUYENTES PARA ESTUDIAR FORMULAS DE SOLUCION POLITICA Y CONSTITUCIONAL

Cuatro miembros de la oposición y otros tantos coalicionistas serán encargados de estudiar la fórmula

Evitar un colapso constitucional por inactividad de los cuerpos colegisladores y fijación de la fecha de las elecciones figurará entre sus elevadas funciones

LA COMISION EXTRAOFICIAL DEBE ENFOCAR TODOS LOS PROBLEMAS DE LA HORA POLITICA

Con el propósito de estudiar y resolver diversos problemas planteados en torno al momento político, fué designada anoche una comisión integrada por miembros de la Asamblea Constituyente en la que forman cuatro delegados de los partidos coalicionistas: los señores José Manuel Cortina, Emilio Núñez Portuondo, Fernando del Busto y Alberto Boada, y cuatro de los partidos de la Oposición, los señores Ramón Grau San Martín, J. Martínez Sáenz, Ramón Zaydín y Carlos Prío Socarrás.

Los comisionados deberán establecer una fórmula que contenga las siguientes soluciones:

PRIMERO: Evitar un colapso constitucional que pudiera producirse a causa de la inactividad legislativa del Congreso cuya mitad habrá de cesar el primer lunes de Abril.

SEGUNDO: Desconectar la Constituyente del movimiento electoral que precede a los comicios generales próximos. En forma que la Convención pueda, en un ambiente de despreocupación, desinterés y aislamiento, elaborar la Constitución. En una palabra, hacer alrededor de la Asamblea—como ha dicho el convencional Mañach un vacío necesario y conveniente.

TERCERO: Fijación del nuevo día para celebrar las elecciones generales, en una fecha que conceda el término suficiente para que la Asamblea discuta y redacte la Carta Fundamental de la República sin que los delegados tengan que abandonar, urgidos por la falta de tiempo, el seno de la Asamblea para trabajar por sus propios intereses políticos. En el aplazamiento de los comicios cuenta la necesidad de los partidos de replantear sus tickets de candidatos.

CUARTO: Determinar la fecha de la toma de posesión de los congresistas que resulten electos en las urnas generales.

Con relación al colapso constitucional que fatalmente ocurriría de quedarse prácticamente sin Poder Legislativo la Nación, tiénese entendido que los comisionados resolverán entre otras las siguientes cuestiones:

A)—Extensión de los mandatos a los congresistas que cesan el primer lunes de Abril.

B)—Habilitación para legislar de los congresistas que no cesan creándose al efecto un quórum especial para las sesiones del Senado y la Cámara y una mayoría extraordinaria para la adopción de acuerdos.

Esta última manera había sido desechada en la sesión de la Asamblea correspondiente al 21 de Febrero, pero se trata de revivirla mediante una proposición.

Las determinaciones que adopte la Comisión de que hablamos en los comienzos, constituirán una fórmula que será sometida a la consideración y ratificación de los partidos políticos militantes en el tablero electoral con vistas a las urnas próximas.

Hay en Camagüey un Gobernador y una Gobernadora

Ambos tomaron posesión en distintos lugares y habrá que definir tal anomalía

TAMBIEN HAY PROBLEMA INTERIOR EN EL PERICO

Aunque la trasmisión de poderes de Gobernadores y Alcaldes a los Secretarios de Administración se ha realizado sin ulteriores problemas, cumpliéndose el requisito establecido para el funcionamiento provisional de las dependencias provinciales y municipales, no han faltado los casos que vienen a ser excepciones confirmatorias de la regla.

De los más curiosos es el de Camagüey que tiene hoy «un par de gobernadores», es decir, una gobernadora—que juró ante un notario—y un gobernador que juró ante el saliente de ese cargo.

Otro caso anormal es el que se ha presentado en el Perico, donde el Alcalde quiere «dar la mala» al Secretario de la Administración Municipal, (según afirma éste) cesanteándolo ahora para que no pueda ocupar la posición alcaldicia.

El Ayuntamiento del Perico (que ha sido un Municipio inquieto desde que reconoció que «razón tenía el Perico en pedir su Ayuntamiento») está, pues, viviendo momentos de indecisión, ya que el rozamiento entre el Alcalde saliente y el sustituto legal determinará una investigación.

Ofrecemos seguidamente la versión de ambos hechos que han venido a ser la excepción en el pacífico acto de entregar sus poderes a los sustitutos de Alcaldes y Gobernadores.

Los Gobiernos Provinciales

Informó a la Secretaría de Gobernación la señora Ana García, con el carácter de «Gobernadora de Camagüey», que al personarse a las 12 m. de ayer en el Gobierno Provincial, requirió por medio del notario público doctor César Alvarez Fuentes al Gobernador Pérez Lara para que le hiciera entrega del Gobierno Provincial, toda vez que ella estaba desempeñando el cargo de Secretaria del Gobierno Provincial, a lo que se negó el Gobernador Pérez Lara y que ante esa actitud, ella tomó posesión del cargo ante el expresado notario.

A los pocos momentos de recibirse en el Ministerio del Interior el telegrama anterior, llegó otro del señor Pérez Lara informando que había hecho entrega del Gobierno Provincial de Camagüey al señor Salvador Martín Iñiguez.

Posiblemente la Secretaría de Gobernación resolverá hoy este problema que ha surgido en la capital camagüeyana. Por lo pronto Camagüey amanecerá hoy con dos gobernadores.

Inquietud en el Perico

El Jefe del Ejército Constitucional, Coronel José E. Pedraza, trasladó a la Secretaría de Gobernación el siguiente telegrama:

«El Alcalde Municipal de Perico pretende separarme violentamente del cargo de Secretario de la Administración Municipal que actualmente ocupo, con objeto de burlar lo dispuesto en la Ley de sustitución de mandatos electivos. Solicito me preste urgentemente garantías personales.—Evelio Hernández, Secretario de la Administración Municipal de Perico».

Quieren cesantear otro Secretario

El Secretario de la Administración Municipal de Sagua la Grande señor Abelardo Martínez, informó telegráficamente a la Secretaría de Gobernación que el Alcalde pretende dejarlo cesante en ese cargo que ha venido desempeñando desde el 25 de marzo de 1936.

En el lugar en que fué hallado el señor Pedro Acosta, ya cadáver, dentro del auto de su propiedad, el doctor Israel Castellanos, Director del Gabinete Nacional de Identificación, explica la forma en que debió haber caído el cuerpo del señor Acosta; frente a él el doctor Fuentes Carretero, Fiscal, y detrás el doctor Carlos R. Menció, uno de los defensores, con la linterna en sus manos. (Véase información en la pág. 19.)

Trata América de evitar que sigan violando sus aguas

Para ello es posible que se resuelva a internar los mercantes de países en guerra

Los problemas planteados recientemente con motivo de las violaciones de la «Zona de seguridad de América» parece que entran en una nueva fase, puesto que las naciones afectadas están cambiando impresiones para buscarles arreglo. Y parece que difícil en cierto aspecto, puede llevar a la necesidad de internar a los buques de las naciones beligerantes, al cumplirse determinado plazo que se les concederá.

Antes de llegar a esta solución se hará una nueva gestión cerca de los países interesados para saber su criterio respecto a la mencionada «zona de seguridad».

La primera impresión acerca de esta materia, procede de la Argentina. El secretario de Estado de dicho país, señor José María Cantilo, trataba de expresar su criterio del siguiente modo, según información recibida en nuestra Cancillería:

«El proyecto de Código de Neutralidad que ha llevado a Río de Janeiro el delegado argentino doctor Podestá Costa, establece que los Estados neutrales podrán concentrar estableciendo guardia a bordo, a todos los barcos mercantes de bandera beligerante que permanezcan en sus aguas un tiempo anormalmente largo.

«La Conferencia de Panamá en su declaración general de neutralidad, establece en su artículo tercero, inciso H, que las naciones neutrales podrían concentrar, estableciendo guardia a bordo, los buques mercantes de bandera beligerante, que permanezcan anclados en sus aguas.

«El principio, pues, está sentado; sólo habría que ponerse de acuerdo sobre la manera de llevarlo a la práctica, dando, por ejemplo, un plazo prudencial a todos los barcos beligerantes que actualmente se encuentran refugiados en los puertos americanos, para que abandonen las aguas neutrales, estableciendo, que en caso de no hacerlo, serán internados hasta el final de la guerra».

(Vea más cables en la Pág. 19)

INSTRUCCIONES A LOS GOBERNADORES SOBRE EL CESE DE LOS ALCALDES

Con motivo de las dudas que se han originado con motivo del cese de los Alcaldes y Gobernadores, el doctor Oscar Tabío, Director de Asuntos Provinciales y Municipales, ha remitido a todos los Gobernadores provinciales de la República el siguiente telegrama:

«Sírvase circular con toda urgencia a los Secretarios de las Administraciones Municipales de esa provincia, que al tomar posesión de las alcaldías de acuerdo con la Ley de 15 de enero de 1940, deben prestar el juramento a que se refiere el párrafo segundo del Artículo 66 de la Ley Orgánica de los Municipios, ante un Notario Público; debiendo remitir a esta Secretaría copia debidamente legalizada y autorizada de dicho juramento».

El artículo 66 de la Ley Orgánica

El artículo 66 de la Ley Orgánica de los Municipios a que se refiere el telegrama anterior, preceptúa que «Una vez en posesión el Presidente y los Concejales electos que hubieran comparecido, el Ayuntamiento dará posesión, en su caso, al nuevo Alcalde, haciéndose constar en acta. En ese momento, el Alcalde prestará ante el Ayuntamiento el juramento o promesa que determina el artículo 60».

«Igualmente jurarán o prometerán ante el Alcalde, los jefes de departamentos y los Alcaldes de Barrios en el momento de tomar posesión».

Un alto funcionario de la Secretaría de Gobernación nos informó que el referido artículo 66 es sólo aplicable en este caso en las partes que no se contradiga con el Decreto 738 firmado por el señor Presidente de la República.

FALLECIO UN PROFESOR DEL COLEGIO DE FRANCIA

PARIS, marzo 25 (Havas).—Esta tarde ha fallecido Marcel Marion, miembro de la Academia de Ciencias Morales y Políticas y profesor del Colegio de Francia.

Designarán los cinco miembros del Plan Dávila

Tendrán a su cargo el estudio del intercambio de productos entre los países americanos

WASHINGTON, marzo 25. (AP.)—La sesión plenaria de la Comisión consultiva económico-financiera ha acordado designar los cinco miembros de la que tiene a su cargo el plan Dávila para el intercambio de productos entre los países de América.

Hasta ahora era la subcomisión electoral la encargada de hacer las elecciones, en vista de haber renunciado tres de los miembros de esta última.

Acordó también la Comisión en pleno ampliar hasta el día 10 de abril el período dentro del cual cada República americana podrá designar su candidato a la expresada Comisión del plan Dávila.

Los miebros de aquélla dijeron hoy que creen que con la eliminación de la Subcomisión electoral se acelerará el proceso para la inauguración del plan Dávila y que permitirá que envíen sus propuestas mayor número de naciones del continente.

De éstas, las que promueven la candidatura de Dávila para uno de los tres puestos de la Comisión del plan, son: Cuba, El Salvador, Guatemala y Santo Domingo.

Chile propuso a Carlos Campbell del Campo; Bolivia, a Fernando Pou Mont; Brasil, a Renato Azevedo; Colombia, a Luis Toro; Costa Rica, a J. Rafael Oramuno; Honduras, a Ricardo Castro Beeche; México, a Valentín Garfias; Perú a Luis Alzamora.

WASHINGTON, marzo 25. (AP.)—El delegado dominicano a la Comisión consultiva económico-financiera inter-americana, Andrés Pastoriza, sometió un ruego a la misma para que estudie cuantas posibilidades haya de aumentar el tráfico marítimo entre Santo Domingo y los puertos del Golfo de los Estados Unidos, como medio de mejorar la economía inter-americana.

La propuesta fué enviada a la Comisión de Transportes para su estudio.

Insiste Suecia en la alianza de los Estados nórdicos

Pese a la oposición de Rusia, la unión de todos esos países será pronto una gran realidad

ESTOCOLMO, marzo 25 (AP).—A pesar de los avisos rusos contra una alianza defensiva de los países del Norte, el primer ministro de Suecia, Pehr Albin Hansson, declaró esta noche que se están efectuando las negociaciones en un espíritu de buena voluntad.

Hansson, cuyo discurso en Karlstad fué trasmitido por radio a toda Suecia, puso de relieve que las conjeturas que se hacen acerca de que los recursos de los Estados del septentrión podrían movilizarse para cualquier cosa, menos para la defensa de la paz y la independencia, deben terminar".

El 20 de marzo, un comunicado de la agencia Tass decía que cualquier alianza defensiva entre Suecia, Noruega y Finlandia, se consideraría como un acto de hostilidad a la Unión Soviética y contraría al tratado de paz ruso-finlandés.

CHUNGKIN, China, Marzo 26. (Martes). (AP).—La recaptura de Wuyuan, en la provincia occidental de Suiyan, con costo de tres mil bajas japonesas, ha sido anunciada hoy por los chinos.

Los despachos dicen que la reocupación de la ciudad, que se hallaba en manos de los japoneses desde hace dos meses, fué difícil a causa del intenso fuego de los cañones y de la actividad de los aeroplanos nipones.

La señora Mercedes Enseñat, visiblemente conmovida, trata de hilvanar su relato de lo que viera en la noche del crimen, cuando, junto a la reja de la casa en que vive, en la calle Consulado, reparto Almendares, vió acercarse a un desconocido, en cuyo físico no se fijó y el cual preguntó al señor Pedro Acosta, «¿Alcalde, va para Marianao?», dirigiéndose a tomar la máquina, dándole la espalda a ella, y subiendo a la misma por la parte opuesta a la que ella ocupaba. (Véase información en la página DIECINUEVE).

Estiman que debe concentrarse el Poder en la Gran Bretaña para que la campaña bélica se intensifique

Hubo algunos ataques de elementos de izquierda a la gestión de Chamberlain. Hore Belisha, Churchill, Halifax y Simon, son los indicados para el Gobierno

LONDRES, marzo 25. (AP).—La presión que se hace sobre el primer ministro Chamberlain a fin de que se decida a reorganizar el gobierno, es cada día mayor, y de cada vez, es más insistente la demanda, tanto de la prensa como de los círculos políticos, de que la potencia militar, naval y económica de la nación se ponga en pocas manos. Se recomienda unánimemente un gabinete de guerra de cinco ministros, en vez de los nueve que actualmente lo componen.

Es tal la importancia que la cuestión del cambio de Gobierno ha adquirido entre los ingleses, que aun rivaliza en su interés con el mismo problema de la guerra. Solamente el anunciado descubrimiento de un nuevo torpedo aéreo alemán ha logrado distraer la atención por tal asunto de millares de ciudadanos, cuando regresaban esta mañana a su trabajo en oficinas, fábricas y talleres, después de la festividad de ayer.

Por el plan de un gabinete de cinco ministros, que se propone, el primer lord del Almirantazgo adquiriría mayor autoridad, pues que en los consejos asumiría la voz de las fuerzas de tierra, mar y aire, así como la representación de los ministerios de Abastecimientos y Marina Mercante. Este gabinete de cinco ministros quedaría integrado con Neville Chamberlain, Winston Churchill, el canciller del Exchequer, Sir John Simon; el secretario de Relaciones Exteriores, lord Halifax, y el lord del Sello Privado, Sir Samuel Hoare.

El actual gabinete de guerra, formado el 3 de septiembre de 1939, día en que la Gran Bretaña declaró la guerra a Alemania, y reorganizado el 5 de enero cuando fué destituido el ministro de la Guerra, Leslie Hore-Belisha, comprende a los cinco ya citados y, además, al ministro del Aire, Sir Kingsley Wood; el ministro de la Guerra, Oliver Stanley; el ministro sin cartera, Lord Hankey, y el ministro para la Coordinación de la Defensa, Lord Chatfield.

También se estudia la conveniencia de dar representación en el gabinete a los laboristas.

Los sentimientos del ala izquierda respecto del actual dilema hallaron expresión adecuada en una resolución aprobada en la Conferencia Nacional del Sindicato de Auxiliares de Establecimientos, y dependientes en general de Birminghan, en la que se tomó el acuerdo, por 86 votos contra 57, de pedir la terminación de la guerra y la destitución del Gobierno de Chamberlain. La resolución dice que la guerra europea es un conflicto imperialista que tiene por fin la defensa de las colonias inglesas y francesas.

El autor de la resolución, Miss M. Johns, de Londres, dijo:

«Se nos ha dicho que esta guerra persigue sólo poner término a la agresión. Esta afirmación procede de la clase británica que ha sojuzgado a la India por la fuerza y la violencia, que ha suprimido los piquetes huelguistas en las Antillas, que ha oprimido y oprime, mata de hambre y explota a los obreros negros en el Africa y que continúa aún sometiendo a opresión a Irlanda».

En Nittingham, el partido Laborista independiente, que tiene cuatro miembros en la Cámara de los Comunes, aprobó un programa destinado a los tiempos de la guerra en el que se pide la abolición del servicio militar obligatorio. Tal programa, aprobado en la conferencia anual del partido, se opone a que se concedan al Gobierno facultades extraordinarias por las que se pueda limitar a las organizaciones obreras o sojuzgar la libertad de prensa, así como la libre emisión del pensamiento.

En cuanto al nuevo torpedo aéreo alemán, que tanto impresionó a la opinión pública, fué hallado en la playa de Bridlington, y varios expertos del Almirantazgo están estudiándolo. Tiene doce pies de longitud y dos propulsores en la cola.

U.E.C.D. 2016

SEÑALADO EL DIA 8 DE ABRIL PROXIMO PARA ARTICULAR EN FIRME LA NUEVA CARTA CONSTITUCIONAL

NOTAS DE UN OBSERVADOR

La sesión de ayer fué de una trascendencia insólita y enorme: Se acordó redactar la nueva Constitución.

Al través de la meditación y el estudio se descubrió que «el Código Fundamental de la Asamblea Constituyente» necesita de tanta rectificación como el Código Fundamental que rigió la República desde 1901. Se puso en claro que el Reglamento de la Asamblea (como le llama la gente sencilla), tal como está después de tan laboriosas discusiones y rectificaciones, no es más que un galimatías culpable del otro galimatías que entre los asambleístas florece en cada sesión.

La fortuna es que, en la que comentamos, acertó a estar presente uno de los pocos técnicos que en la Convención han sido: el doctor Ramón Zaydín y Márquez Sterling. El Profesor logró persuadir a la Asamblea de que el único modo de confeccionar en el tiempo y el espacio una Constitución «comme il faut», era acordar un plan de trabajo racional y viable.

¡Maravilla! Luego de extensos debates y de exquisitos bizantinismos, la Asamblea comprendió que era verdad. Y así lo acordó, aprobando una moción «ad hoc» que «se contempla» como panacea de eficiencia constituyente.

Este acuerdo implica, desde luego, que las normas del Reglamento vigente son absurdas y que por lo mismo debieran ser rectificadas. Pero no se procedió a revisarlas. Lo que hizo la Asamblea fué apartarse muy soberanamente del plan de trabajo reglamentario, dejando el venerable reglamento del año uno en el lastimoso estado en que nuestra Convención de hoy lo ha puesto, y legando de este modo a la posteridad el cuidado de no enredarse en sus contradicciones, o el de producir un nuevo Ramón Zaydín que elegantemente corte de un solo tajo el nudo gordiano, después de 45 días de infructuosas labores.

Se veía flotar sobre el hemiciclo el temor de haber infringido el Reglamento. Pero, en definitiva, el concepto de la propia soberanía, tan arraigado en la mente de la Asamblea, disipó la niebla de reparos. Triunfó el «plan Zaydín» pugnando con el plan de trabajo que traza la Carta Magna de la Convención.

El Delegado Bravo Acosta salvó bravamente su voto. Insistió en que constara en acta su inconformidad. Acaso en aquellos momentos recordaba que otra Asamblea Constituyente y soberana, la del año 28, cayó en desgracia y provocó lo que nadie ha olvidado, precisamente por tener un criterio demasiado optimista de su soberanía. Y cuenta que no hizo letra muerta de su propio reglamento.

Antes de la previsora salvedad de Bravo Acosta, otro señor delegado, antípoda suyo en edad y filiación—el señor Mujals—condenó de antidemocrática y dictatorial la moción de Zaydín, sustentada finalmente por la firma de los líderes de todos los partidos en cordial cooperativismo.

Por cierto, que cada día se hacen más pintorescas las contradicciones flagrantes entre los líderes y sus respectivos correligionarios.

En resumen: La Asamblea resolvió suspender por quince días la comidilla que tan liberalmente venía brindando a la sátira popular. Reprisará el lunes 8 de abril con un proyecto completo de Constitución ya coordinado, y que ascenderá al hemiciclo con una espléndida cohorte de votos particulares y una legión de enmiendas. El proyecto quedará modestamente sometido a los reparos del pueblo y a la declamación de los asambleístas.

¡Proyecto habremos el lunes ocho de abril! Si, a pesar de todo, no resultare ser un modelo de proyectos, y si en realidad se ha infringido el Reglamento de la Convención, estimamos que no debe el pueblo ser demasiado severo ni exigente, ya que no se cuidó de elegir técnicos en mayoría, sino ciudadanos «animados de buena voluntad y de los mejores deseos», como a menudo suena la autoexcusa en el suntuoso hemiciclo.

Recesamos, pues, hasta el segundo lunes de abril, si antes no logran reunir la Asamblea en sesión extraordinaria los congresistas que cesarán el primero. A ellos les incumbe gestionar la eufémica extensión de mandatos; a no ser que se resignen a naufragar en la orilla como naufragaron los tripulantes de los Consejos Provinciales y los Municipios.

NOTAS POLITICAS

LA ASAMBLEA REPUBLICANA EN MATANZAS

La Asamblea Provincial de Matanzas del Partido «Acción Republicana» en sesiones recientes acordó el ticket provincial de dicho Partido, que es el siguiente:

Para Senadores: Ingeniero Gustavo Moreno Lastres, presidente de la Asamblea Provincial del Partido Revolucionario Cubano (Auténtico); doctor José Manuel Gutiérrez Planes, presidente de la Asamblea Provincial del Partido Acción Republicana; señor Osorio Dávila Santana, líder del Partido ABC en la ciudad de Matanzas; y el señor Luis Rovira de la Torre. Esta última nominación tiene el carácter de provisional.

Para Senadores suplentes: doctor Felipe Roberto Díaz y Díaz, exmiembro político de los Auténticos ante el Tribunal Superior Electoral; señor Víctor Villar y de Arenas, líder de Acción Republicana en Jagüey Grande; doctor Angel Emilio Aguiar y Rodríguez, presidente de la Asamblea Municipal del Partido ABC en Pedro Betancourt, y la señora María Antonia López de la Torre.

Para Gobernador Provincial: doctor Oscar Hernández Hernández, Notario de Colón.

Para Representantes a la Cámara:

1.—Doctor Luis del Valle Báez, presidente de la Asamblea Provincial del Partido ABC de Matanzas.
2.—Dr. Horacio Reyes Lovio.
3.—Sr. Ramón Milián Oramas.
4.—Sr. Manuel Pinós Menos.
5.—Sr. Godofredo Petersson y Hermoso.
6.—Dr. Domingo Paz y Gutiérrez, Alcalde de Jovellanos.
7.—Dra. Salvadora Miranda y de Haro.
8.—Sr. Eutasio Martiatu y Martiatu.
9.—Sr. Cristóbal Guzmeli y Guirola.
10.—Dr. Lucas Alvarez Tabío, Alcalde de Martí.
11.—Sr. José Muñiz Pañalver, presidente del Partido Unión Nacionalista de Cárdenas.
12.—Dr. Luis García Calbrath.
13.—Sr. Mario Varela Alvarez, líder de Acción Republicana en el circuito sur de Matanzas.
14.—Dr. Mario Rodríguez Ozeguera, que era líder del Partido Demócrata Republicano en la circunscripción de Pedro Betancourt.

Para Consejeros Provinciales: han sido designados:

1.—Sr. Bienvenido Pérez Oliva, líder de A. R. en Manguito.
2.—Sr. Bathuel Posada Delgado presidente de la Asamblea Municipal de A. R. de Cárdenas.
3.—Sr. José Toledo Cepero, Consejero Provincial.
4.—Sr. Antonio Fernández Tortoló.
5.—Sr. Laudelino Lamegnes González, presidente de la Asamblea Municipal de Martí.
7.—Sr. Gabriel Barreto Sardiñas.
8.—Dr. Jesús Argain Martín.
9.—Sr. Fausto Arestuche Ferrer.

AL LADO DEL GENERAL MENOCAL EL CORONEL DR. AGUSTIN CRUZ

El coronel doctor Agustín Cruz, distinguida figura de nuestra guerra de independencia y ex-senador de la República ha hecho terminantes declaraciones en el sentido de continuar en el Partido Demócrata Republicano, al lado de su amigo y compañero de la guerra el general Menocal, sin que en ningún momento haya dejado de prestar a dicho partido todo su concurso político y a favor de cuyo triunfo en las próximas elecciones está luchando junto con sus numerosos amigos de todas las provincias, especialmente de Las Villas.

VARIAS ASAMBLEAS QUE POSTULARON

La Municipal Auténtica de Cárdenas designó candidato a la Alcaldía a Nilo Aníbal Barroso Alvarez.

—La Municipal de Ciego de Avila designó para Alcalde al doctor Jehová de la Peña.

REPUBLICANOS

La Provincial de la Habana designó candidato a Gobernador Provincial al doctor Mario Fernández Sánchez, y para senadores a Zaydín como definitivo y tres más sujetos a los pactos que se hagan.

—La Provincial de Pinar del Río designó candidato a Gobernador al doctor Luis A. Collado, y para senadores a Octavio Rivero (padre), Julio Fuentes Junco, Miguel Valdés y Rosalía Martínez.

—La Provincial de Las Villas nominó a Miguel Suárez y al doctor Agustín Cruz para senadores, haciendo reservaciones.

ABECEDARIOS

La Asamblea Municipal designó al doctor Miguel Mariano Gómez, candidato a la Alcaldía.

—La Municipal de Guabacoa designó candidato a la Alcaldía al doctor Tomás Lancha Bonizá.

—Juan Hernández Peña fué nominado para Alcalde en San Nicolás.

—La Provincial de Matanzas designó los mismos candidatos senatoriales que el PRC, señores Moreno, José Manuel Gutiérrez y Osorio Dávila, dejando un cargo sin cubrir y para Gobernador al doctor Oscar Hernández.

—Manuel Fernández Pino fué designado candidato a la Alcaldía en Viñales.

—La Provincial de Pinar del Río designó candidato a Gobernador a Aurelio Gil Yáñez, y a senadores a Evelio Valdés Acosta, Angel Sáinz Hernández, Augusto Grimal y Angel Piñeiro.

—Waldo Bacallao fué nominado para Alcalde en Güira de Melena.

COALICIONISTAS

En general, todas las asambleas oficiales de los partidos que integran la Coalición Socialista Democrática, han recesado, aplazando sus nominaciones, con vistas a la nueva ley electoral y a las gestiones coordinativas que habrán de realizarse de acuerdo con el pacto entre dicha política y el Partido Demócrata Republicano, que preside el general Menocal.

INFORMACION POLITICA DE JAGUEY GRANDE

Candidaturas presentadas a la Municipal Electoral de este pueblo:

Partido Demócrata Republicano

Para Alcalde Municipal: JOSE PEREZ SUAREZ.

Concejales: Leopoldina Fernández Ramona García, Armando Martínez, Desiderio Sosa, Oscar Avelino Rodríguez, Juan M. Marrero, Joaquín Roque Esquivel, Eulalio Rodríguez, Alberto Chirino, Roberto Oscar Carresco, Alberto Mendía, Modesto Bocalandro, Rogelio Jerez Ramón García y Angel Valdés Fiallo.

Partido Acción Republicana

Para Alcalde Municipal: JOSE PEREZ SUAREZ.

Concejales: Rufino Rizo, Lucio Escalante, Pablo Delgado, José Rodríguez, Bruno García, Angel Faget, José Guerra, Armando Ortuela, Calixto Quintana, Prudencio Crespo, Jesús Delgado, Oscar Abreu, Juan Lefont, Ramón Sánchez y Félix Ma. Sanabria.

Partido Liberal

Para Alcalde Municipal: JOSE MANUEL COMAS PRADO.

Concejales: Rosa R. Rodríguez, Mercedes Ariz, Florencio Hernández, Domingo del Castillo, Gregorio Ramírez, Armando Triana, Manuel S. Arango, Eladio Ruiz, Simón Pérez Hernández, Prudencio Hernández, Antonio Ramírez, José Sanabria, Alejandro Martínez, Manuel Rodríguez y Manuel López.

Partido Revolucionario Cubano (A.)

Para Alcalde Municipal: VALERIANO GONZALEZ FERNANDEZ.

Concejales: Manuel Carrasco, Juan Antonio Muñoz, Clemente Mora, Antonio Puentes, Ireneo Reyes, Venancio Somoza, Alberto Lezcano, Reinerio Cedeño, Justo Martínez, Ramón González, Pelayo Nodarse, Norberto Gómez, Adalberto Morera, Pedro González y Evadecia Sanabria.

Partido Unión Revolucionaria-Comunista

Para Alcalde Municipal: JUAN F. ORTEGA DIAZ.

Concejales: Benita García, Julián Pérez Urra, Carlos Sotolongo, Alberto Medina, Justo Figueroa, Josefina Hernández, Agapito Sosa, Araceli Gómez, Angel Joaquín Chatelein, Vicente Llaguno, Sebastián Esquivel, Gustavo Cabadilla, Raúl Fuentes, Mario Calderón y Abelardo González.

Los partidos ABC, Nacional Revolucionario (R) Unión Nacionalista y Conjunto Nacional Democrático, no presentaron candidaturas.

Pedro R. Rodríguez,
Corresponsal.

Postuló Acción Republicana en Marianao

El Ejecutivo Municipal del Partido Acción Republicana, postuló al Alcalde y Concejales, en la forma siguiente: Alcalde, Baldomero Acosta; Concejales, Diego González Martínez, Rafael Rosado Rodríguez, Eduardo Moreno Abad, Gerardo Simpson Respeto, Emiliano Valdespino Añez y del Castillo, María R. Carballo Capote, Pedro Díaz González, José Santos Alvarez, Raúl Torrens Sánchez, Mariano Puldón Pérez, Luis Romero Trujillo, José Millares Pensado, Manuel Sanjurjo Galán, Manuel Gregorio González Hidalgo Gato, Juan José Lloredo Hernández, Pablo Adan Morejón, Pablo Herrera Curbelo, Manuel Reyes López, Félix Camejo Camejo, Juan Pantaleón, Iglesias Armenteros y Ernesto Iznaga y Carbonell.

Fiesta Auténtica

Mañana, en la calle A, esquina a 13, en el reparto Lawton, se celebrará una fiesta política, organizada por el subcomité de esta barriada del Partido Revolucionario Cubano, (Auténtico).

Numerosos oradores del Partido harán uso de la palabra en el acto denominado «Una noche Auténtica Pro Grau San Martín».

Tomaron posesión los nuevos gobernadores y alcaldes de acuerdo con el decreto 738.

(Vea información en la página SIETE).

PALACIO

El Embajador de los Estados Unidos

Durante veinticinco minutos, sostuvo ayer conversación con el señor Presidente de la República, el Embajador de los Estados Unidos en la Habana, S. E. Mr. George Messersmith.

A la entrevista concurrió el Secretario de Estado, doctor Campa, quien manifestó a los reporters que la visita del Embajador al coronel Laredo Bru, ha sido de pura cortesía.

El General Montalvo

Entrevistó al Presidente el general Montalvo, ex Secretario de Estado.

El General Montalvo fué invitado a la celebración del aniversario de la Unión Panameriacana, acto que tendrá efecto el día 14 de abril.

El Secretario de Agricultura

Informó el ingeniero López Castro, Secretario de Agricultura, que mañana visitarán al Presidente, los miembros de la Comisión Nacional de Defensa del Tabaco, para considerar las protestas formuladas contra la política de dicha Comisión, por los pequeños fabricantes de tabaco.

La Oposición postuló en Santa Cruz del Sur

Las Asambleas Municipales de los Partidos Revolucionario Cubano, (Auténtico), y ABC, nos informa nuestro corresponsal en Santa Cruz del Sur, señor Frank Hernández, postuló candidato a la alcaldía al señor Arturo Palma de Armas, quien pertenece al auteniticismo.

También los auténticos laboran por la candidatura a representante de los señores Miguel Martínez Milanés y Mateo Gudes Maldonado para Consejero Provincial.

La oficina del PRC, se encuentra atendida por el señor Rufo Hernández López.

Protestan Nacionalistas Camagüeyanos

MORON, marzo 25. (Por telégrafo al DIARIO).—El comité de Acción y Propaganda de los periodistas de Morón, se ha dirigido por medio del telégrafo a los doctores Bringuier y Martín J. Pino, líders del Partido Unión Nacionalista, protestando de la citación hecha por el doctor Marrero, de Camagüey a determinados Delegados nacionalistas de la provincia, para un cambio de impresiones.

La actitud del doctor Marrero, citando a algunos miembros del PUN, en la región y dejando de hacerlo a otros elementos integrantes de dicho organismo, demuestra que se trata de perjudicar los intereses de fuertes aspirantes a representantes.

Los nacionalistas camagüeyanos protestan de esta convocatoria que estiman perjudicial para el Partido.

El pueblo se encuentra expectante ante la actitud que adoptará el alto mando punista.

Se asegura que la citación ha sido hecha con desconocimiento del presidente del partido, doctor Bringuier.—Seri, Corresponsal.

Cristóbal Muñoz

El señor Cristóbal Muñoz, Secretario de la Presidencia, recibió ayer la visita de los señores Julio Blanco Herrera, Luis Machado y José M. Quintana, que fueron a felicitarlo con motivo de su nombramiento para el importante cargo que ocupa desde el sábado.

Marcelino Garriga

El señor Marcelino Garriga, manifestó a los reporters palatinos que la extensión de los mandatos a los congresistas es indispensable a la conservación del ritmo constitucional.

Estiman que los dirigentes de los partidos están en el plano de viabilizar la extensión.

Refiriéndose al Pacto Batista-Menocal, dijo que manteniendo una adhesión inquebrantable al coronel Batista, le seguirá en cualquier actitud que éste adopte.

Añadió que aspira a una senaduría por el partido Liberal en Pinar del Río, y que sea cual fuere su posición en la candidatura, no abandonará ese partido al que ha defendido a toda hora.

La Campaña presidencial del coronel Batista

Se celebró una fiesta política en el barrio de Paula, con motivo de la constitución del comité central de Damas amigas del coronel Batista.

Preside este programa la señorita Ofelia Mas Baralta.

Para el día 30 del presente mes, ha sido señalada la toma de posesión de este comité femenino.

En Chaparra, Oriente, también se constituyó un comité de damas coalicionistas.

—En Cojímar tuvo efecto un acto organizado por los Amigos de Mariné, para Presidente Batista, al que asistieron numerosas personas.

Varios orodores de los partidos coligados hicieron uso de la palabra.

—Gran actividad desarrollaron estos partidos en la ciudad de Cienfuegos.

El domingo fué nominado por el Partido Unión Nacionalista, candidato a esa alcaldía, el doctor Francisco Cabrera Trujillo.

Dentro de breves días se dará a conocer su programa municipal.

El candidato se propone visitar todos y cada uno de los barrios de Cienfuegos.

Las oficinas de control de la Coalición Socialista Democrática del reparto Kohly, informa la posibilidad de que sea designado candidato a representante el señor Guillermo de Mena, Jefe de Despacho del Consejo Nacional de Tuberculosis.

—Dos actos ha celebrado recientemente la Coalición Socialista Democrática.

El primero tuvo efecto en San Antonio de los Baños, ante numerosa concurrencia.

El segundo se celebró en la calle 2. entre pasajes D y Avenida Tercera, en el Reparto Buenavista.

HASTA ESA FECHA HABRA UN RECESO EN LOS DEBATES DE LA ASAMBLEA CONSTITUYENTE

Esta misma semana quedará resuelta la cuestión de la prórroga de los mandatos. Será redactada una fórmula de conciliación entre la Asamblea y los partidos políticos

Después de cuarenta y cinco días de reuniones, debates, discursos y polémicas reglamentaristas, la Asamblea Constituyente acordó ayer un plan destinado a encauzar la estructuración de la Carta Magna.

Hasta ahora y desde la inauguración de la Asamblea, ni uno solo de los artículos de la nueva Constitución ha sido acordado por los señores convencionales. Mas a lo que parece, los trabajos concernientes a redactar y articular la futura ley constitucional van a ser iniciados, firmemente, a partir del día 8 del próximo abril.

A este objeto fué aprobada ayer, por unanimidad, una moción suscrita por nueve delegados.

La sesión

En la orden del día a discutir figuran el dictamen relativo a la ciudadanía y extranjería y el preámbulo de la Constitución.

Dos nuevos delegados

Antes de entrar en el debate se procedió a proclamar a los nuevos convencionales señores Francisco Dellundé, del partido Demócrata Republicano, y Romérico Cordero, del partido Comunista, cuyos certificados de elección se hallaban sujetos a comicios complementarios en la provincia de Oriente.

Un receso

Se le da lectura al dictamen, y Aurelio Alvarez solicita que dicho documento vuelva a la comisión que lo emitió a fin de que se incluyan algunas enmiendas presentadas al mismo; entre ellas, la que se refiere al derecho de asilo.

Zaydín pide un receso de quince minutos con el propósito de acordar la fórmula en que debe ser discutido el dictamen para cuyo tratamiento es necesario ganar tiempo. Dice que a ese dictamen se han propuesto numerosas modificaciones que habrán de ser armonizadas con el documento redactado por la comisión de Ciudadanía y Extranjería. Entre enmiendas y votos particulares hay más de cuarenta.

Marinello se muestra conforme en allanar rápidamente la aprobación de la Carta Magna.

Zaydín insiste y Mujal se opone diciendo que todos los delegados conocen el dictamen y, por tanto, puede discutirse en seguida.

Guas es partidario de que se emprenda inmediatamente la discusión del dictamen para ganar tiempo.

George dice que la actitud del presidente Grau San Martín, benevolente en exceso, es la culpable de la demora sufrida por la Constitución, pues los delegados en vez de laborar en la obra que les ha sido encomendada se han venido dedicando a discursear sobre cualquier motivo.

Propone, apoyado en el reglamento, el que se nombre una comisión integrada por miembros de las secciones, que se sirva coordinar el proyecto de Constitución y disponerlo en forma que se pueda discutir y aprobar sin más pérdida de tiempo.

Aurelio Alvarez se adhiere a la proposición de Quintín George. El señor Capabianca señala que el señor Alvarez estuvo opuesto anteriormente al nombramiento de esa clase de comisión.

Prío Socarrás manifiesta su desacuerdo con George y pide que se comience en seguida la discusión del dictamen.

El señor Zaydín, que ha presentado una moción conteniendo la fórmula para facilitar los debates y aprobación del proyecto de Constitución explica que por virtud de la misma una comisión redactará el proyecto de Constitución, cuyo debate deberá iniciarse el día 8 de abril.

Marinello sugiere un receso por el término de una hora, que es aceptado, con el voto en contra de Bravo Acosta. Repite el señor Marinello que la Asamblea es víctima de un reglamento confuso y contradictorio.

Cortina apoya la proposición Zaydín y la sugerencia del señor Marinello.

Finalmente se acuerda el receso por una hora.

Aprobada la moción

Al reanudarse la sesión, después de la una de la tarde, el doctor Zaydín solicita que se apruebe la moción ya referida y dice que la comisión Coordinadora que se propone, deberá recoger los trabajos que hayan realizado las diversas secciones relativos a la nueva Constitución; armonizarlos, confeccionar con ellos un proyecto que le será entregado al presidente de la Asamblea el día 6 de abril. El presidente ordenará imprimir copias del proyecto y repartirlas entre los delegados y después citará a la Convención para una asamblea plenaria que tendrá efecto el día 8 con el fin de principiar la discusión de la Carta Magna.

En torno a las manifestaciones de Zaydín hablan los señores Bravo Acosta, Alvarez y Núñez Portuondo.

Al cabo se acuerda aprobar la moción que dice así:

A la Convención Constituyente

Los delegados que suscriben someten a la consideración de la Asamblea, los siguientes acuerdos:

Primero: Se fija a cada una de las secciones un plazo que vencerá el próximo lunes día primero de abril a las cinco de la tarde, para hacer entrega al presidente de la Asamblea Constituyente de sus respectivos dictámenes.

En el caso de que alguna o algunas de las secciones no presentaren sus dictámenes al presidente de la Asamblea dentro del plazo fijado, la comisión Coordinadora lo hará en su lugar.

Segundo: Los estudios o dictámenes de las respectivas secciones serán elevados por el presidente de la Convención Constituyente a la comisión Coordinadora, la cual se constituirá en sesión permanente a partir del lunes primero de abril, a las seis de la tarde.

La comisión Coordinadora entregará el proyecto total de Constitución al presidente de la Convención Constituyente el sábado día 6 de abril, a las diez de la mañana, del cual se imprimirán y repartirán copias para la sesión que se celebrará el lunes 8 de abril a las diez de la mañana.

Las sesiones ordinarias señaladas por el reglamento durante la presente y próxima semana quedan suspendidas precisamente para facilitar el trabajo de urgencia de las secciones, ya que en ellas están reunidos y trabajando respectivamente la totalidad de los delegados a la Convención Constituyente.

El proyecto total de la Constitución será sometido a la libre discusión y aprobación de la Convención Constituyente conjuntamente con todos los votos particulares formulados y que se formularen en las secciones, así como dictámenes, estudios y enmiendas de las secciones, o que se presenten en la Asamblea.

Salón de sesiones de la Convención Constituyente, a 25 de marzo de 1940.

La mesa redonda

Se informó a los reporters parlamentarios que el delegado del ABC, señor Martínez Sáenz, ha sido comisionado por el Frente Oposicionista de la Constituyente para redactar la fórmula contentiva de un entendimiento de todos los partidos políticos respecto a la necesidad de que la Asamblea desenvuelva su labor totalmente al margen de las luchas político-electorales del momento y libre, por tanto, de sus influencias en un clima de absoluta serenidad y aislamiento.

La fórmula propone el aplazamiento de los comicios generales, con el fin de que haya tiempo suficiente para elaborar la Constitución, hasta el 22 o el 25 de julio.

Esta cuestión será sometida a los partidos políticos en una especie de mesa redonda.

La anterior noticia viene a confirmar nuestro reportaje del domingo.

La extensión de los mandatos

Se aseguraba en los pasillos del Capitolio que la Constituyente será convocada en esta misma semana, con objeto de discutir y aprobar la extensión de mandatos de los congresistas cuyo período se extingue el primer lunes de abril.

El problema de la organización del Congreso a partir de esa fecha hasta que tomen posesión de sus actas los congresistas electos en los comicios generales próximos debe quedar resuelta inmediatamente: bien prorrogando los mandatos a los que cesan o habilitando a los que se quedan para legislar mediante una mayoría especial.

DEPRESION - CANSANCIO
NEUROSINE PRUNIER
en granos.
RECONSTITUYENTE DEL SISTEMA NERVIOSO
ASNIÈRES (Seine) y Farmacias

Buena noticia para hombres en edad viril:

A pesar de la guerra, el notable producto hormonal VIRILVITAM, del Dr. Richard Weiss, de Berlín, ha llegado y ya se encuentra otra vez a la venta en todas las Farmacias y Droguerías. Esta noticia seguramente será del agrado de muchísimos hombres que saben de los beneficiosos efectos de VIRILVITAM y que desean seguir tomándolo para sostener firmemente el VIGOR SEXUAL. VIRILVITAM, que no contiene excitantes ni actúa violentamente, sino de manera gradual y sostenida, renueva la POTENCIA VIRIL y las demás facultades físicas; mejora el estado general de salud, rejuvenece y prolonga el período activo de la vida del hombre. ¡Cuidado con las imitaciones! Exíjase el legítimo VIRILVITAM del Dr. Weiss, de Alemania, que se encuentra en todas las Farmacias del mundo.

Le Gusta la Velocidad Vertiginosa de los Skis

pero escoge Camel que se consume más lentamente por su

Aun observarlo le quita la respiración. Descendiendo por el lado más inclinado de la montaña. Hunde las varas...una nube de nieve...una vuelta perfecta de orientación...y allá va...abajo, abajo...ligero, más ligero. Este es Bob Bourdon, ex-campeón de Vermont. En skis es uno de los más veloces en Nueva Inglaterra. Pero al fumar, se conserva estrictamente al lado *lento*. Lea lo que dice *(a la derecha)*.

En el funicular de "Cannon Mountain", Franconia Notch, N. H., Bob Bourdon *(arriba)* disfruta un Camel que se consume más lentamente. "No hay rapidez para mí en el fumar"—dice este campeón de ski. "Camels se consumen más lentamente y me brindan suavidad, frescura y sabor adicionales."

PRECIO 20 POR 25¢

En recientes pruebas de laboratorio, Camels se consumieron un 25% más lentamente que el promedio de las otras 15 marcas de mayor venta sometidas a prueba—más lentamente que *cualquiera* de ellas. Y esto significa, como promedio, fumadas *adicionales* que equivalen a

¡5 CIGARRILLOS EXTRA POR CAJETILLA!

Copyright, 1940, R. J. Reynolds Tob. Co., Winston-Salem, Carolina del Norte, E.U.A.

"MIENTRAS más velozmente se vaya, más se disfruta del ski", dice Bob Bourdon. Pero su opinión es distinta en cuanto a cigarrillos. Cuando Bob Bourdon dice: "El hecho de que se consume más despacio me brinda mayor suavidad, mayor frescura y mejor sabor." Y se funda en los descubrimientos de la ciencia acerca de la experiencia actual sobre fumar. Un cigarrillo que se consume con rapidez implica *calor*. Nada aminora las delicadas cualidades del sabor y aroma como el calor excesivo. El placer y disfrute son insignificantes en fumadas calientes e insípidas en las que se ha consumido el sabor. La suavidad adicional, agradable frescura y el suave y meloso sabor de Camels quedan acentuados por recientes y amplias pruebas científicas, en las que Camel, el cigarrillo de tabacos más costosos... ¡se consumió *más lentamente* que las 16 marcas de mayor venta también sometidas a prueba! *(Vea cuadro a la izquierda.)* Por esto, cambie a Camels que se consumen más lentamente y disfrute de placer adicional y mayor número de fumadas.

¡MAYOR PLACER EN CADA FUMADA...MAS FUMADAS POR CAJETILLA!

DISTRIBUIDORES: ROBERTS & COMPANY, HABANA

Camels—*el cigarrillo de Tabacos más Costosos*

GRANJA "EL CARDENAL"
de la Pajarería «El Cardenal».
ZULUETA, 509.—TELEFONO M-4319.

Los huevos que vendemos son exclusivamente de aves premiadas en la Exposición Avícola.

M.E.C.D. 2016

HOMENAJEARAN EL 6 DE ABRIL A SUS PROFESORES LOS ULTIMOS GRADUADOS EN DERECHO Y CIENCIAS SOCIALES

AGASAJARAN TAMBIEN A LOS PERIODISTAS QUE CUBREN EL SECTOR DE LA UNIVERSIDAD

Conferencia del Ministro de Venezuela, mañana, en el Alma Máter sobre «La Historia de las Ciencias». Ha sido declarado Profesor Emeritus por la Universidad el Dr. A. Aguayo

Un homenaje a los profesores de las Escuelas de Derecho Civil y de Ciencias Sociales y a los periodistas de la Universidad de la Habana habrán de ofrecer el día seis de abril los últimos graduados de dichas escuelas.

En ese día habrá de distribuirse el Album-Recuerdo, que contiene las fotografías de los profesores y los graduados, así como distintas frases humorísticas.

El doctor Antonio Prisco Porto hará el pronunciar el discurso de ofrecimiento del homenaje.

En nombre de los profesores hablará el doctor José Guerra López, catedrático de la Escuela de Derecho del Alma Máter.

Por nuestro compañero Roberto López Chávarrás hablará a nombre de los periodistas universitarios.

Hasta el martes día 2 de abril podrán los graduados adherirse al homenaje, y hasta el día 30 de los corrientes se recibirán órdenes de separación de álbumes, pues el número de ejemplares es limitado.

Para más detalles pueden dirigirse los graduados al doctor Joaquín Fernández Fiallo al departamento de Matrícula de Derecho, en la Universidad, de 8 a 12 del día; al doctor Antonio Prisco Porto, a la Biblioteca o a la Secretaría de Estado, de 8 a. m. a 1 p. m.; y al doctor Tirso Clemente, a la Audiencia de la Habana, en el Salón de Abogados.

La comisión confeccionadora del Album la han integrado los doctores Pelayo Alonso y Antonio Prisco Porto. La comisión organizadora del almuerzo la forman los doctores Florentino Más Cayado, Berardo Alvarez y Francisco Pérez Vich.

Disertará el Ministro de Venezuela en la Universidad

El Ministro Plenipotenciario de la hermana República de Venezuela, exrector de la Universidad de Caracas, doctor Alberto Smith, habrá de ofrecer una conferencia pasado mañana jueves, a las once de la mañana, en el edificio «Antonio González Lanuza» de la Universidad de la Habana.

Disertará sobre la «Importancia del estudio de la historia de las Ciencias, observaciones interesantes en algunos descubrimintos.»

Para ese acto invitan el Rector del Alma Máter, doctor Méndez Peñate, el decano de la facultad de Ciencias Sociales, doctor Pablo F. Lanier.

Inaugurarán pasado mañana el Instituto de Vías Respiratorias

El Instituto de Vías Respiratorias de la Universidad habrá de ser inaugurado pasado mañana jueves, día 28, a las nueve y media de la mañana.

El doctor Alfredo Antonetti, que dirige dicho Instituto, habrá de hacer uso de la palabra en ese acto.

También hablará el doctor Edgar Mayer, profesor de la Universidad de Cornell.

Los actos de hoy de los profesores de Cornell

En el Anfiteatro del nuevo edificio de la Escuela de Medicina habrán de ofrecer hoy los profesores de la Universidad de Cornell, James Hardy y Luis Nonidez.

El primero hablará a las once del mes sobre la fisiología de la sensibilidad térmica; y el segundo, a las doce del día, continuará su curso de Embriología, tratando del desarrollo del corazón y del sistema conductor.

De nueve a once de la mañana cederán «ward rounds» los profesores de Cornell Samuel Z. Levine, en el Hospital Municipal de la Infancia; Eugene Du-Bois y James Hardy, en los Servicios de Clínica Médica del Hospital Calixto García; Gordon Douglas, en el hospital municipal de Maternidad «América Arias»; y Emerson Ray, en los Servicios de Cirugía General y Neurocirugía del hospital Mercedes.

A las nueve de la noche el decano de la facultad de Medicina, doctor Lewis, ofrecerá a los profesores de Cornell una comida.

Nombrado Profesor Emérito por la Universidad Espiritual, Aguayo

El doctor Alfredo M. Aguayo ha sido declarado Profesor Emérito por la Universidad Espiritual, institución integrada por alumnos, graduados y profesores de la Escuela de Educación del Alma Máter.

La doctora Hortensia Martínez Vargas nos informó ayer que el título de Profesor Emérito le será entregado al distinguido profesor pasado mañana jueves, a las cinco de la tarde, en el anfiteatro «Varona».

Se le ofrecerá dicho día un homenaje por cumplir 74 años y por haber sido designado Profesor Emérito de la Universidad de Puerto Rico.

Lleva más de treinta años como catedrático.

Se iniciaron los ejercicios de oposición a una plaza de profesor

Se iniciaron ayer los ejercicios de oposición a la plaza de profesor agregado de la cátedra de Psicología del Adolescente y Didáctica de las Escuelas Secundarias que ha sido sacada a concurso oposición en la Escuela de Educación.

Ayer tarde, y anoche aún, se estaban celebrando los primeros ejercicios.

Aspiran a dicha plaza las doctoras Adelina Bannatine, Rosa Gómez Arias, Angel Tur, Rosario Rexach, y Telma Díaz.

El tribunal de profesores que preside los ejercicios lo integran los doctores José Manuel Gutiérrez, Piedad Maza, Diego González, Aurora García y Ana Etchegoyen.

Miembros de un Tribunal

Han sido designados miembros del Tribunal que presidirá los ejercicios que se celebrarán para cubrir una plaza de profesor agregado de la cátedra de Historia de la Filosofía, los doctores Roberto Agramonte, decano de la facultad de Filosofía y Letras; Luis A. Baralt, e Indefonso Bernal.

Se hizo cargo ayer del Rectorado Méndez Peñate

Se hizo cargo ayer de nuevo del Rectorado de la Universidad el Rector doctor Rodolfo Méndez Peñate.

El doctor Roberto Agramonte, Vice-Rector del plantel, que venía ocupando interinamente el cargo, hizo entrega del mismo al doctor Méndez Peñate.

Este estuvo realizando anoche una inspección en las obras que vienen realizándose en el Alma Máter.

Un recurso de un aspirante a una Cátedra

El ingeniero Alfredo López Aguiar ha presentado un recurso de apelación contra el fallo dictado en las oposiciones celebradas para cubrir una plaza de profesor agregado de la cátedra de Teoría de la Electricidad, en la Escuela de Ingeniería.

Se inició ayer el cursillo sobre «Etica Griega» en la Escuela libre de la Habana

Comenzaron anoche, en la Escuela Libre de la Habana, las lecciones que, en número de cinco y formando un cursillo completo, ofrece la famosa pensadora española María Zambrano, ex Catedrática de la Universidad Central de Madrid, que se halla de paso en la Habana.

Un selecto grupo de intelectuales asistió a la amena y profunda disertación sobre «El nacimiento de la Filosofía en Grecia», «Filosofía y tragedia», «Pilosofía y poesía» y «Filosofía y Religión», tema este último relacionado con lo que entendían los griegos por religión y que pospuso la doctora Zambrano para mañana, miércoles, como comienzo de la segunda conferencia.

Esta incluirá también «El problema del hombre: orígenes de la Etica», «El orfismo y la idea del alma». El viernes disertará sobre «El sabio griego y sus especies».—Pitágoras, Heráclito; Anaxágoras.—Significación teórica y social». El tema cuarto, señalado para el lunes 31 del mes en curso, versará sobre «Razón y virtud. —Sócrates, figura de la vida griega. —Su universalidad».

Y, por último, el tema quinto será desarrollado el miércoles 2 de Abril sobre «Moral platónica; el problema del alma y de la moral.—La teoría de las ideas.—El idealismo, Etica y Mística.—Razón y Racionalismo».

La hora fijada para el cursillo es de 9 a 10 de la noche.

UNA TARJA CONMEMORATIVA

Mañana, miércoles, a las cuatro de la tarde, tendrá efecto en el Cementerio de Colón, ante la tumba del ex Presidente de la República, doctor Carlos Manuel de Céspedes, un homenaje a su memoria, en ocasión del primer aniversario de su fallecimiento.

Integran la Comisión organizadora que hace la invitación para este acto, el Secretario de Estado, doctor Miguel Angel Campa; el doctor Tomás Jústiz, el doctor Carlos Armenteros, el doctor Carlos A. Mendiola y el doctor Eulalio Guerra.

Será develada una tarja conmemorativa, estando a cargo de la oración fúnebre el doctor René Lufriú.

Oigalas al Momento con un PHILIPS

Siga la marcha de la historia tal como se desarrolla — en el momento en que ocurre.

PHILIPS "Super 3" para 1940

Las naciones en guerra trasmiten noticias y comentarios al mundo por medio de sus potentes emisoras de ondas cortas. Usted podrá oirlas con la claridad y estabilidad de una estación local, si adquiere un PHILIPS.

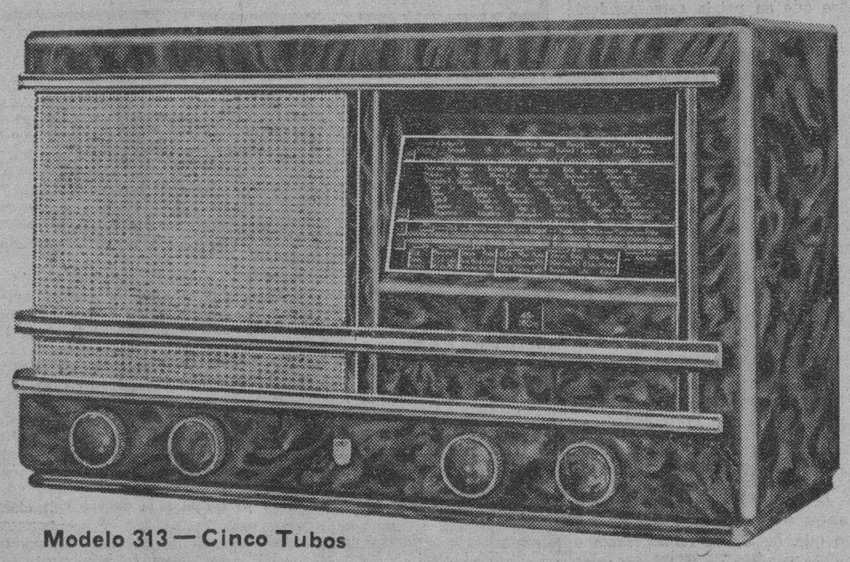

Modelo 313 — Cinco Tubos

PHILIPS DE HOLANDA

GIRALT O'Reilly 457 - Tel. M-9944 S. Rafael 155 - Tel A-6511

LOS MAYORES FABRICANTES DE RADIO DEL MUNDO

OFRECE ANGELES TELLAECHE 24 INTERESANTES CUADROS EN SU SALON DEL "LYCEUM"

Entre ellos se destacan cuatro interpretaciones plenas de interés y emotividad de la ciudad trinitaria. El Dr. Luis Baralt presentó a la artista. Ponderó su obra y su arte

Tuvo efecto ayer por la tarde, en los salones del Lyceum, el acto de apertura de la exposición de cuadros de la joven y notable pianista y pintora Angeles Tellaeche de Ferrer que, por vez primera, reúne su obra y la presenta al público.

Veinticuatro lienzos integran la serie que exhibe, e incluye retratos, desnudos, paisajes, aspectos urbanos, flores y figuras. Angeles Tellaeche aumenta la «iconografía» de Trinidad con cuatro bellas interpretaciones del auténtico y peculiar carácter colonial trinitario, llamado a hacerse famoso en el continente si esa señorial ciudad no es dañada por el «progreso» exterior, consistente en reedificar sin dar ensanche a las calles, con lo cual se logra la mezcla híbrida y antipática observable en la parte antigua de nuestra capital. El paisaje y las flores adquieren por los pinceles de la artista una simplicidad decorativa armoniosa y enérgica que, con la luminosidad, presiden todos sus lienzos.

El Dr. Luis A. Baralt, encargado de hacer el discurso inaugural, pronunció una breve y amena conferencia, de la cual son los siguientes párrafos:

«Siguiendo la costumbre del Lyceum de presentar a los artistas que en estos muros ofrecen al público su obra, voy a pronunciar las palabras liminares con motivo de la exposición que vamos a regodearnos en contemplar dentro de breves instantes.

«Esta ocasión tiene una gran importancia en la breve vida de Angeles Tellaeche. No voy a describir su personalidad, de sobra conocida. En una conversación que hube de sostener con la joven dama le pregunté si era su propósito ser pianista o pintora. En efecto, Angeles Tellaeche es medularmente artista; pero ninguna persona así dotada puede ser bilingüe. Todo arte significa búsqueda para expresar el mensaje estético y en esta encrucijada se elige la vía de la música, la de la poesía o la del color y la forma y ella se ha decidido por la Pintura. En la tarde de hoy toma los velos y se casa formalmente con la Pintura.

«Es de esas sensibilidades que vibran ante el espíritu de la Naturaleza y tienden por distintos medios a expresar su reacción anímica».

Narró la anécdota de cierto artista que afirmaba ser lo mismo el pintar que el esculpir, que el componer música o planear la fachada de una catedral, y a la mesa del café trazaba rasgos para demostrar su tesis.

«Pero estaba equivocado el que así afirmaba, porque el arte es impulso interior; mas también dominio del vehículo para plasmar esa expresión».

Angeles Tellaeche quiere perfeccionar su técnica y dominarla. Le ocurre, al abandonar el piano (que esperamos no lo haga totalmente) lo que dicen le pasaba a Anatole France negándose a ir a Inglaterra por miedo de perder la perfección del idioma francés.

Después describió el conferencista, a grandes rasgos, la época de la Pintura y de la estética en general iniciada en 1906, a la muerte de Cezanne, época de combate, de amargas polémicas y de hostilidades, concretadas en «ismos». Desde esa fecha el arte ha sido cosa de bandería, y esa liza, el combate, no era sólo de los artistas entre sí, sino contra el público también: el público se ha sentido hostilizado, agredido, y para él el arte se ha convertido en una angustia. Cierto que siempre hay personas más avisadas que comprenden a cada artista con su receta peculiar; pero el público no preparado se queda como ante un cofre cerrado, de cuya llave carece y se siente defraudado. Citó a Matisse, a Van Gogh, a Gauguin y otros artistas que se presentaron con espíritu combativo. Han querido apartarse de la tradición y de todo nexo con la realidad exterior, y con lo cual se reacciona de manera marcada en nuestros días. Se empieza a hablar ahora de lo «agradable», palabra peligrosa porque se desconfía mucho de las cosas «bonitas». Sin caer en lo trivial, en lo infantil, en el modo demasiado sencillo y elemental, puede recordarse siempre que, después de todo, el arte tiene por misión hacer vibrar determinadas fibras placenteras del ser humano.

En esa lucha donde no han faltado los insinceros ni el elemento ridículo, como el «dadaismo», principalmente, al margen de las luchas siempre ha habido el pequeño artista anonadado, perdido ante ese estruendo y fragor.

Angeles Tellaeche no nos representa el arte típico del momento que ha vivido la Pintura. Quizá sus raíces más hondas van al impresionismo, del que se redime por la pureza de su visión, la claridad de su mundo y la amable ingenuidad con que su obra se produce.

Mencionó la expresión «diafanidad» como la más exactamente aplicable a la pintura de la expositora, y terminó anunciando al público que cuando se abrieran las cortinas no iban a atormentarle postulados políticos ni estéticos, ni soluciones a los problemas que confronta el mundo, ni los vericuetos de alma personales (que tratándose de Angeles Tellaeche no sería una cosa desagradable), sino que les mostraría el modo diáfano con que ella enfoca la vida, las cosas que la rodean y los seres que le sirven de motivos para sus cuadros.

El conferencista fué muy aplaudido y la artista expositora recibió muchas felicitaciones por su magnífica galería.—A. M.

CESA EN SUS FUNCIONES EL PRESIDENTE DE LA A. DE ANUNCIANTES DE CUBA

Al cambiarse los estatutos de la Asociación de Anunciantes de Cuba, según informamos recientemente, cesa en sus funciones de presidente de la misma entidad, el señor Manuel Sánchez Maspóns, para ir a formar parte del Consejo de Dirección, que estará formado por las quince firmas de la Directiva, representados por el secretario de la AAC., doctor Ernesto Dihigo.

La Directiva actual, presidida por el señor Sánchez Maspóns, había sido reelecta a condición de efectuarse este cambio en los Estatutos, para crear lo que ha de llamarse un Consejo de Dirección, el cual tendrá toda la responsabilidad de la presidencia de tan magnífica agrupación de anunciantes.

Fué imponente la comunión pascual de los Colombinos

Cientos de miembros de la orden cumplieron el precepto pascual. Hermosa plática del Padre López

Cientos de miembros del Consejo de San Agustín No. 1390 de la Orden de Caballeros de Colón y otros tantos antiguos miembros, familiares y candidatos a miembros cumplieron en corporación el precepto pascual, que manda a todo católico a comulgar por Pascua Florida, el Domingo de Resurrección en la Iglesia de la Merced. Con los miembros del Consejo comulgaron también los Escuderos de Colón, que componen la juventud colombina. El acto resultó verdaderamente imponente.

El M. R. P. Antonio López, Visitador de los Padre Paúles y miembro del Consejo San Agustín, dijo la misa de comunión y pronunció una hermosa plática en la que hizo referencia a la alta estima en que el Vaticano tiene a la benemérita Orden colombina.

Terminada la misa se sirvió un desayuno en el patio contiguo al templo, durante el cual pronunció un interesante discurso sobre los Fundadores de la Orden, el ex Gran Caballero señor Antonio Alegría, quien se refirió también a la fundación del Consejo San Agustín y al apoyo que ésta recibiera del Padre Moynihan, agustino, y del Padre Alvarez, paúl, entre otros.

La Comunión Pascual de los Caballeros de Colón ha sido el primer acto de la Semana de los Fundadores de la Orden (marzo 24-31) que se está celebrando. La «Iniciación de los Fundadores» figura como segundo en el programa. El tercero y último acto será la reunión o recibo social que se efectuará en los salones del Consejo, el próximo jueves, día 28, a las nueva de la noche, y al que concurrirán con sus familias y amistades los miembros actuales, los antiguos y los Escuderos de Colón, es decir, toda la sociedad colombina.

LOS EX ENUMERADORES DEL CENSO ELECTORAL DE 1934

Se encuentra en el Senado de la República el proyecto de Ley procedente de la Cámara de Representantes por el cual se concede un crédito de $74.000.00 por una sola vez para pago de los haberes y gastos de transporte de los ex-empadronadores que llevaron a cabo las labores del Censo lectoral de 1934 que sirvieron para las elecciones de Enero de 1936 y para las de marzo de 1938. En Cienfuegos, Holguín y otros lugares se han constituído comités que laborarán por la referida Ley.

Establece Comunicaciones un nuevo servicio de radio y de teléfono con Isla de Pinos

Ayer fuímos informados en la Secretaría de Comunicaciones sobre la implantación de un nuevo servicio radiotelefónico entre Nueva Gerona, Isla de Pinos y nuestra capital, a través del teléfono oficial, establecido en la Contaduría del Centro de Telégrafos de La Habana, así como en las sucursales siguientes: Metropolitana, Estación Terminal, Secretaría de Sanidad, Capitolio, oficinas locales de Comunicaciones de Santiago de las Vegas y Casa Blanca.

Dentro de breves días podrán ofrecer también este servicio las sucursales de Jesús del Monte, Cerro y Víbora. Con la instalación de este moderno sistema, cualquier persona podrá, desde La Habana, por una módica cantidad, hablar con otra que se encuentre en Nueva Gerona o Santa Fe, en la Isla de Pinos, al igual que se hace con las comunicaciones telefónicas de larga distancia.

Hace varios días, según informamos desde estas columnas, fueron hechas las pruebas en la Secretaría de Comunicaciones, con los aparatos necesarios, para el establecimiento de este nuevo servicio, habiéndose obtenido los resultados más satisfactorios, por lo que dicha Secretaría, una vez terminados los estudios correspondientes, ha resuelto instalar este nuevo servicio.

Roosevelt da un banquete al Presidente electo de Costa Rica

WASHINGTON, marzo 25 (AP).—El Presidente Roosevelt y su esposa dieron esta noche un banquete en honor del Presidente electo de Costa Rica, Rafael A. de Calderón y Kyrdia y su esposa, que han llegado a esta capital en compañía del segundo Vicepresidente designado Jorge Hine y del asimismo designado Secretario de Agricultura Alfredo Volio.

Al banquete también asistió el Ministro de Costa Rica señor Castro Beeche y su señora.

CONDECORADOS VARIOS MIEMBROS DE LA POLICIA

Por Decreto Presidencial, a propuesta del Coronel Bernardo García, Jefe de la División Central de la Policía Nacional y refrendado por el Secretario de Defensa Nacional le ha sido concedida al cabo Francisco Rey Merodio, del Buró de Investigaciones, la condecoración «Orden del Mérito Policíaco» con distintivo azul turquí y blanco.

Igualmente les ha sido concedida la Condecoración «Orden del Mérito Policíaco», al comandante Angel Lombana Alonso, Capitanes César Lavista y Lamota, José M. G. Leal y Govín, Crescencio Triana y Guerra y los Primeros Tenientes Carlos M. Aguabella Grima y Rogelio E. Cruz Pérez, como premio a sus servicios durante más de 20 años con un historial inmaculado.

En el Consejo de ayer se acordó la reorganización del Instituto de Estabilización de la Moneda

Se ha ordenado el pago de las expropiaciones para el Acueducto de Santiago de Cuba. Estudian suspender las trasmisiones de episodios sobre historias de crímenes

Celebró sesión ayer el Consejo de Secretarios.

Respecto al mismo informó a los reporters el señor Enrique Pujol, Secretario de Justicia, que al abrirse el acto el señor Presidente de la República y todos los demás señores Secretarios, hicieron manifestaciones muy encomiásticas para el señor Cristóbal Muñoz y Valdés Gómez, nuevo Secretario de la Presidencia, para quien el Jefe del Estado tuvo frases de elogio por su larga y valiosa actuación administrativa.

Los acuerdos

Después de estudiar el Consejo el correspondiente informe en relación con lo que se adeuda por la expropiación de terrenos de la propiedad de la señora Josefa de Llull, utilizados para la construcción de las obras de Charco Mono, en Santiago de Cuba, se acordó proceder a su pago, a cuyo fin se someterá el caso a la consideración del Secretario de Hacienda para que determine la forma de hacerlo a la mayor brevedad posible.

Créditos para Comunicaciones

Se leyó un memorándum del Secretario de Comunicaciones en relación con distintos créditos que la Secretaría de Hacienda tiene pendiente de situar para aquel departamento, y se acordó que el señor Secretario de Hacienda emita un informe detallado sobre el particular.

Estudiarán la suspensión de emisiones de radio

Conoció el Consejo de un proyecto de decreto suspendiendo provisionalmente las trasmisiones por radio de determinados episodios de hechos de carácter criminal y se acordó que la adopción de esa medida sea estudiada previamente por una comisión integrada por los señores Secretarios de Educación, de Comunicaciones y de Gobernación, quienes quedaron encargados de informar lo que a su juicio corresponda.

El acueducto de Arroyo Naranjo

Se dió lectura a una información relacionada con el Acueducto de Arroyo Naranjo, respecto a cuyo control y funcionamiento se sugirieron diferentes medidas y el Consejo designó a los señores Secretarios de Justicia, de Sanidad y Beneficencia y de O. P., para que, considerando los distintos criterios que se mantienen sobre la organización de este servicio público, acuerden y propongan una medida intermedia, armonizando las decisiones de la secretaría de Obras Públicas y del Consejo Nacional de Tuberculosis.

Venta de boletos clandestinos

Con conocimiento el Consejo de distintas denuncias que han venido produciéndose en relación con la circulación dentro y fuera del territorio nacional de determinado tipo de boletos cuya venta se considera clandestina, se acordó disponer una inmediata investigación para resolver lo que fuere procedente, sin perjuicio de revocar cualquiera disposición que exista y permita,—o que se haya interpretado que permite—, hechos de esa naturaleza; a cuyo efecto el Secretario de Justicia se pondrá en comunicación inmediatamente con los señores Presidente y fiscal de la Audiencia de Matanzas, inquiriendo de dichos funcionarios cuantas informaciones sean necesarias a fin de exigir en su caso las responsabilidades consiguientes a los que resulten culpables.

Reorganización del Fondo de la Moneda

Por último se acordó la reorganización de la comisión del Fondo de Estabilización de la Moneda, determinándose que la misma quede integrada, bajo la dirección del señor secretario de Hacienda, por los señores subsecretario de Hacienda, el Director del Fondo Especial de Obras Públicas y el director General de Aduanas, y como yeedores por el Presidente de la Asociación de Hacendados y Colonos y por el Presidedte de la Asociación de Colonos, a cuyo fin se redactará el decreto correspondiente.

RECITAL DE BAILES IMPRESIONISTAS

La bella Dvorah Lapson, famosa danzarina europea, ofrece esta noche en el Lyceum Lawn Tennis Club un recital de bailes impresionistas que, por su originalidad de temas y música, está llamado a obtener un gran éxito.

Dvorah Lapson va a México contratada para dar orientaciones sobre la enseñanza del arte coreográfico en la Escuela Nacional de Baile de la capital de la república hermana.

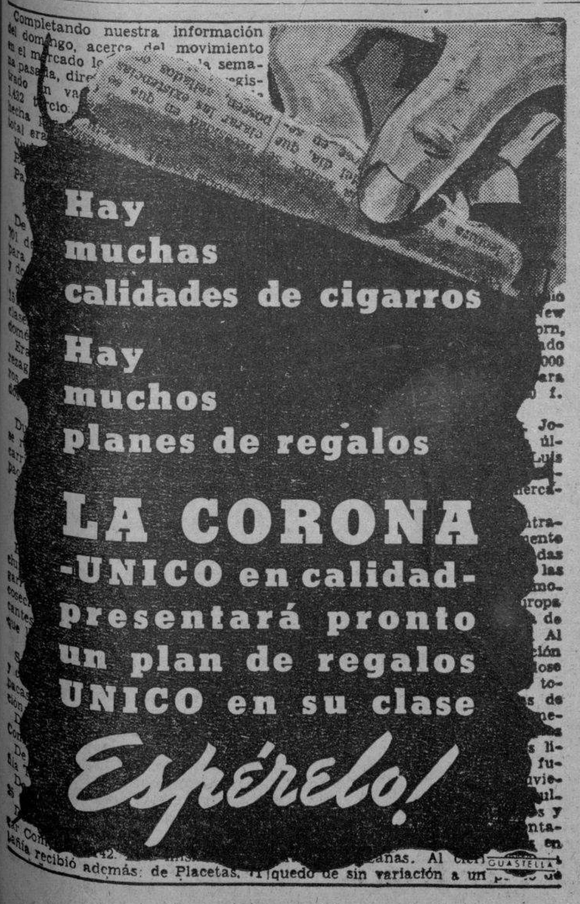

M.E.C.D. 2016

DIARIO DE LA MARINA

(S. A.)
FUNDADO EN 1832
(Dirigido hasta 1919 por Don Nicolás Rivero y Muñiz)

DIRECTOR: DR. JOSE I. RIVERO. ADMINISTRADOR: D. ELISEO GUZMAN

Domicilio Social: PASEO DE MARTI. NUMERO 551
Agente en N.York: Joshua B. Powers, Inc. 220 East, 42nd. St. New York City

Editado por la Cía. DIARIO DE LA MARINA, (S. A.), cuyo programa consiste «en la defensa de los intereses generales y permanentes de la Nación cubana, de los especiales de la Colonia Española establecida en la misma y de la unión y armonía entre los diversos elementos que conviven en el país». — Artículo 1º de los Estatutos.

TELEFONOS DEL DIARIO

Dirección	M-7911
Administración	M-7911
Suscripciones	M-7911
Quejas	M-7911
Clasificados	M-7915
Jefe de Redacción	M-1287
Redacción	M-7913
Sports	M-7912
Agencia Guanabacoa	XO-1584

PRECIOS DE SUSCRIPCION

	Territorio nacional	Extranjero «A» convenio	Extranjero «B» no convenio
Año	$ 13.50	$ 17.00	$ 20.00
Semestre	7.00	9.00	11.00
Trimestre	3.75	5.00	6.00
Mensual	1.30	—	—
Dominical, Año	—	5.00	7.00

EDITORIALES

La Constituyente y la política

Con motivo de los últimos acontecimientos políticos, la Mesa en pleno de la Convención Constituyente presentó su renuncia. Con muy buen juicio la mayoría, por unanimidad, ratificó su confianza a los dimitentes. Con ello quiso reiterar de manera expresa un criterio que se ha defendido con mucho calor por los líderes de todos los partidos representados en la Asamblea. No hay allí, de hecho, mayoría ni minoría. Porque no se trata de un parlamento político, obligado a recoger opiniones partidaristas, sino de un organismo superior y excepcional, cuya delicada y trascendental tarea se proyecta hacia un porvenir que debemos suponer lo más largo posible. Es un error confundir a la Convención Constituyente con un congreso ordinario. Este puede y debe reflejar las alternativas de la política y responder a los sucesivos estados circunstanciales de opinión que se produzcan en el país. No así la Convención Constituyente, porque si ésta se preocupa demasiado en atender a las contingencias de lo político, puede olvidar lo permanente histórico y frustrar, por tanto, las esperanzas que en ella se han puesto. Una Constituyente no hace su trabajo para los días en que está reunida. Su existencia es temporalmente efímera, pero su resonancia y su obra han de ser perdurables.

Hizo bien la Mesa de la Convención Constituyente en presentar su dimisión. Un motivo de delicadeza, amén de la práctica parlamentaria, se lo imponía. Pero también hizo bien la mayoría de la Convención en no aceptar esa renuncia, reafirmando de esa manera lo que debe ser norma invariable del organismo que elabora la Carta Fundamental de la República. Tan arraigada está en los asambleístas la idea de que la política partidista no debe condicionar las labores de la Convención que, con ocasión de la crisis ya resuelta, se ha vuelto a plantear el problema que indudablemente crea a los convencionales y al país en general el paralelismo y la simultaneidad de dos procesos: el constituyente y el electoral. Los representativos de las distintas organizaciones políticas que tienen delegados en la Convención están celebrando cambios de impresiones con objeto de encontrar una fórmula que permita mantener a la Asamblea totalmente alejada de las cuestiones que naturalmente suscita la proximidad de las elecciones. La Convención tiene un término legal para rendir su tarea. Ese término vence el trece de mayo. Las figuras más destacadas de la política cubana ocupan escaños en la Constituyente. No pueden, pues, sustraerse a los trajines de la contienda electoral inminente. Esos trajines, por otra parte, son tan intensos, tan absorbentes, que no dejan ni tiempo ni serenidad para el examen reflexivo y profundo de los problemas que la elaboración constitucional implica. A la presión electoral se debe, en gran parte, que la Convención no haya podido avanzar mucho en los cuarenta y seis días que lleva reunida. Las comisiones no han podido trabajar con la eficiencia deseable, porque ha coincidido su nombramiento con la reunión de las asambleas políticas encargadas de hacer las postulaciones para los próximos comicios. La ausencia de numerosos delegados, que han tenido que trasladarse al interior de la República para esa importante función preelectoral, ha sido causa de que no se haya logrado el quorum en recientes sesiones. Si no se dan a la Convención facilidades para que pueda desenvolverse sin interferencias políticas de ninguna clase, se corre el riesgo de que, cuando la campaña electoral arrecie, se queden vacíos sus escaños y no se pueda elaborar la Constitución en el tiempo fijado por la Ley.

Todo esto merece ser considerado. Las elecciones han de ser aplazadas nuevamente. No debe preocuparnos ese aplazamiento, si él ha de servir para que la tarea constitucional pueda realizarse sin tropiezos. La fecha que se fije esta vez para los comicios generales debe ser definitiva y debe además asegurar la existencia de un prudente intervalo entre la fecha en que ha de terminar sus labores la Constituyente y la señalada para la celebración de las elecciones. Nadie se perjudica con este aplazamiento y en cambio se beneficiará la República, toda vez que habrá de recibir una Carta Fundamental elaborada serenamente, sin apremios políticos de ninguna clase e inspirada en el deseo de ser útil a la Nación durante una nueva etapa histórica.

Las cosas de Cuba

Lo dice un cantar, que es «voz del pueblo, voz de Dios»: «Las cosas de Cuba no tienen igual».

Un buen día, allá por el año de 1927, un secretario de Sanidad cubano dictó un decreto regulando la leche, tan sabio, científico, previsor y sujeto a normas de humanidad que la ciudad de Miami (U. S. of A.) lo tradujo, lo adoptó y hoy, con un solo inspector, con un solo hombre verdadero dictador de la leche, la población de esa ciudad de la Florida, maravillosa atracción del cubano turista precisamente cuando los cubanos pensábamos atraernos a los floridanos, disfruta de la más sana alimentación láctea y descansa en la más absoluta garantía de que su salud no sufre amenazas.

Miami toma una leche pura gracias a los apercibimientos de un cubano, en tanto Cuba envenena a su infancia gracias al desdén con que fué rectificando aquellas medidas.

Entre otras, dispone que el máximum de bacterias admitidas en la leche ha de ser de cien mil por centímetro cúbico. Otro secretario rectificó, por influencias no muy científicas, elevándolo a ciento cincuenta mil. Y si se tiene en cuenta la falta de inspección, el clandestinaje y, en el mejor de los casos, la distancia desde las fincas hasta la Habana, tiempo imprescindible para el reparto a domicilio, de madrugada, y el que la leche suele estar a la puerta de cada vecino, en espera de la sirvienta o dueña de la casa que la hierva, tendremos que la leche ha seguido multiplicando su cultivo bacteriano un promedio no menor de cinco horas, con lo que las cifras llegan a lo astronómico.

Y esta tierra, tan fermosa como ojos humanos no la vieron, al decir del almirante descubridor, que produce documentos salvadores como ese decreto sanitario... para que los disfruten los extranjeros en su tierra, y para que nos muramos los nacionales en la nuestra, ve este autoenvenenamiento con la más absoluta tranquilidad mientras, por ejemplo, nuestra piedad crea instituciones tan útiles y sensibles como la de la Sociedad Protectora de Animales (que así se la denomina, y por tal nombre se la conoce) aunque por extension también se añade que lo es para proteger niños y plantas.

Y en esta tierra «que no tiene igual», las piedades y ternuras femeninas, en su mayoría, organizadas para mitigar dolores, dedica lo mejor de tiempo, la emoción y las actividades a cuidar con esmero ejemplar que una fámula lleve, cogido de las patas y cabeza abajo, al volátil condenado a muerte fatal por esta urgencia que los humanos padecemos, de comer todos los días.

Evitar el mareo que ha de producirle a un pollo andar de cabeza (ni más ni menos que tantos otros bípedos, pero implumes, con traje de sastre) no cabe la menor duda que pone de relieve un sentimiento humanitario indiscutible. Pero si ese celo, tan tesoneramente desplegado, se dedicara a evitar que anden de cabeza los padres de familia y tan mal del estómago los niños a quienes nadie protege; si en lugar de la vigilancia sobre los compradores en los mercados para que no cojan de las patas, ni de las alas, ni del pescuezo (¡claro!) los pollos, se organizara esa parte piadosa de la sociedad para protegerse a sí misma, en levantar una cruzada contra los adulteradores de la leche, los vendedores clandestinos sin control sanitario y, si los hubiere, contra los jueces blandos en el administrar justicia (sea por la razón que fuere, porque siempre será por una sinrazón) no podemos poner en tela de juicio que los resultados serían mucho más fructíferos en bienes nacionales, y humanitarios, que los que se obtienen con ese afán dulcísimo, sí, y sentimentalísimo también, pero un poco intrascendente, de evitar los últimos sinsabores de molestia al ave condenada inminentemente a hincar el pico.

Sin temor a dudas ni a exageraciones, podemos asegurar que los más de los vecinos de la Habana consumimos leche inadecuada, impura por las adulteraciones conscientes y criminales, o en condiciones de peligrosidad para la salud por incapacidad material y científica de los industriales que la suministran. Basta la consideración del tiempo, que más arriba dejamos hecha, para comprenderlo así. En el mejor de los casos, ha sido de más peso atender la vida de la población. Y como más atañe a la infantil, he aquí por qué venimos a la consideración de que «las cosas de Cuba no tienen igual», pues teniendo leyes que los extraños utilizan con buen éxito, nosotros las desconocemos: y con sobrantes de piedad social para defender los pollos de sus molestias, no la tenemos para defender a los niños de sus riesgos fatales, que nos producen una mortandad infantil cuya estadística espanta en cualquier país civilizado.

Una Sociedad Protectora de Niños, y luego, si le queda tiempo (que no le habría de quedar), de animales y plantas, sería ideal.

Porque, con un poco de organización para perseguir, denunciar, advertir el clandestinaje; otro poco de presión sobre los jueces, en nombre de la sociedad toda, para que castiguen las adulteraciones; y alguna propaganda educativa en los hogares con niños, ¡cuántos cadáveres infantiles se evitarían en esa larga procesión diaria de nuestras criaturas, hacia el cementerio!

¡Cuántas vidas útiles se salvarían! Aunque se fastidiara un poco los pollos, con ese andar a semejanza nuestra: de cabeza.

Epistolario de OTEYZA

Sra. Emory Callahan.

Miami.

Muy señora mía:

Ya sabía yo que lo de las Dionne no iba a quedar así. Tal era mi sospecha, desde que estas cinco criaturas nacieron al tiempo. Pero, recientemente, convencido me hallé de eso que sospechaba.

«¡Como si lo vería!», que dijo aquel vizcaíno. Los Estados Unidos no podían conformarse con que las quíntuples fueran canadienses. Ni de ningún otro país, por supuesto. En la patria de usted ha de haber todo lo mayor del mundo. No resultaba pues, posible que la mayor madre del mundo estadounidense dejara de ser

Y, además, la negativa a que las quíntuples del Canadá se exhibiesen en la Feria Mundial de Nueva York.. Enterado de ello, supuse sin duda ninguna que pronto habría otras quíntuples en los Estados Unidos. Según se verificará a su debido tiemtiempo, es decir, al tiempo oportuno para que se exhiban en la dicha Feria Mundial.

¡Porque incluso esto ha de ocurrir! El quíntuple alumbramiento que usted se dispone a realizar, está anunciado para el mes de Mayo. Y hasta el mes de Noviembre durará la Feria. Podrán sustituir allí, por tanto, las cinco criaturas Callahan a las cinco criaturas Dionne. Se ha portado usted como correspondía que se portara.

Claro que su patria corresponderá a semejante comportamiento. ¡Ya empezó! En cuanto la radiografía señaló a usted como futura madre de quíntuples, el «Miami Herald» se ha encargado de todos los gastos que serlo la ocasione, teniéndola desde ahora alojada por su cuenta en el «Jackson Memorial Hospital». Y están lloviendo sobre usted innumerables ofertas de publicidad bien pagadas.

Entre nosotros, los españoles, es proverbial que «cada hijo trae un pan debajo del brazo». A usted, siendo como es estadounidense, no le traerán cinco panes—que ya fuera cosa de poner una panadería—, sino que van a traerla muchos dólares en moneda de cuño legal y curso corriente. Pero se lo merece usted por su patriótico esfuerzo.

Así lo considero yo, por las razones antes aducidas. Aun cuando lamento que, de tantas ciudades como tienen los Estados de la Unión, vaya a ocurrir eso en la ciudad de Miami del Estado de Florida. Por la razón que pasaré a aducir.

Miami viene haciendo una gran competencia a la Habana en la atracción de turistas. Y ahora, por si fuesen pocas las cosas que para fomento del turismo Miami establece y la Habana no se decide a establecer, ¡va a haber allá quíntuples! Es triste que la Habana no pueda ganar la pelea turística a Miami.

Aunque poder ¿eh? Podría, si hubiese una habanera que se decidiese a alumbrar séxtuples. Y yo ofrezco cubrir los gastos. Sin embargo, ya verá usted cómo no hay ninguna mujer aquí que se anime...

A parte de este lamento mío, reciba usted mi felicitación. Y manifiesto a usted el deseo ferviente, de que al llegarle el trance, «Dios le dé una hora cortita». Por más que dudo de que si una hora, aun larga, bastará para usted.

Soy sin más, señora Callahan, de usted atento s. s. q. s. p. b.

Luis DE OTEYZA

La Habana, 26 de Marzo de 1940.

ALARMANTE DESCENSO DEL AGUA DEL MAR CASPIO

ESTOKOLMO.—La prensa soviética ha anunciado la institución de una "Comisión para el estudio del Mar Caspio". Bajo este nombre se encubre en realidad el examen de un problema alarmante y de un fenómeno que puede entrañar graves repercusiones sobre la economía de la U. R. S. S. Se trata de la continua disminución del nivel del Mar Caspio. En los dos últimos años —dice la Agencia Centraleuropa— el nivel del agua ha bajado de 1,5 metros y según parece continúa disminuyendo. En la bahía de Astracán desde 1895 a esta parte el mar se ha retirado unos 30 kilómetros. La distancia que separa Astracán del puerto, en el que los barcos encuentran todavía la profundidad mínima necesaria de 3,6 metros, es ya de 220 kilómetros. Las mercaderías deben ser transbordadas a barcazas fluviales especiales, lo que complica todas las operaciones de carga y descarga. El continuo descenso del nivel de agua del Mar Caspio pone, además, en serio peligro el transporte de petróleo de Baku a la cuenca del Volga. Los barcos cisternas se ven ya impedidos de llegar a la isla petrolífera de Artem, cerca de Baku. La empresa de petróleo local, que ocupa unos 6 mil obreros, ha tenido que suspender, según parece, su actividad. Las causas del descenso del agua del Mar Caspio deben ser probablemente buscadas en el desemboque irracional de los ríos y, sobre todo, en el sistema de canales del "Gran Volga", que, desviando una gran parte del agua del Volga hacia Moscú, la detraen del Mar Caspio.

EL ULTIMO DECRETO — *Por Roseñada*

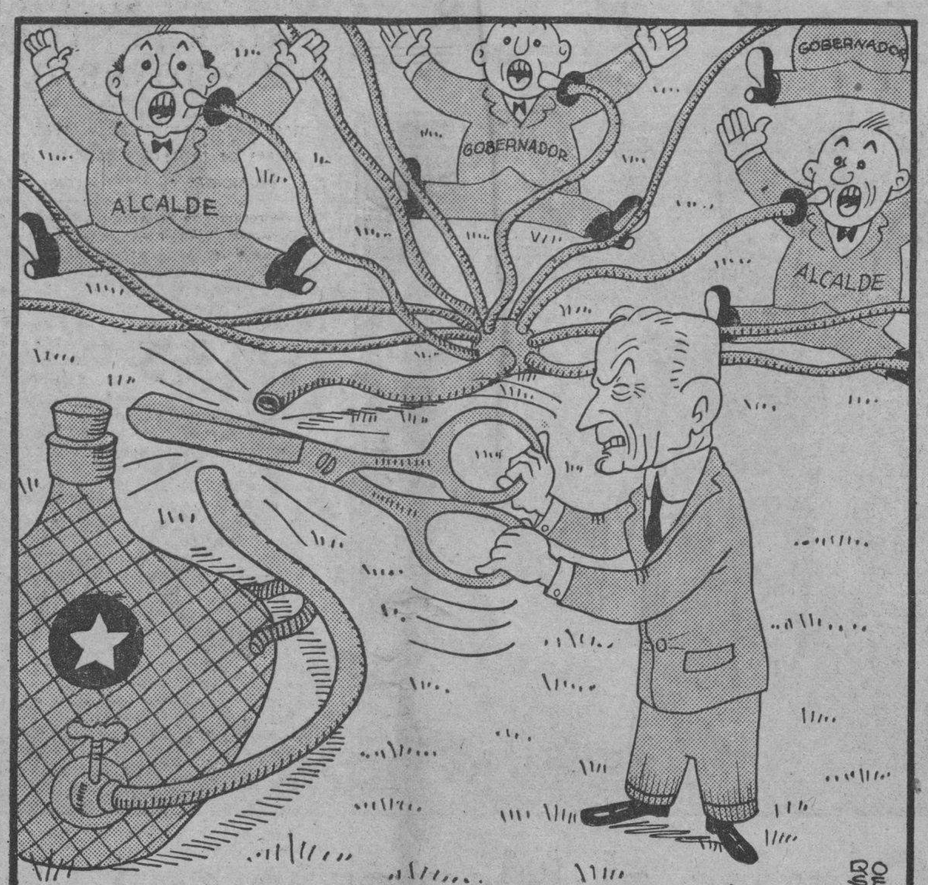

LAREDO: Y ahora... ¡a otra cosa!

Una carrera desesperada por la conquista del aire

WASHINGTON, marzo 22. (ESP, especial para DIARIO DE LA MARINA).—Con una producción mensual de 2,300 aviones, o sea, 43 por ciento más que la producción combinada de Francia e Inglaterra, Alemania ha iniciado, según algunos observadores, la etapa de la guerra en que su aviación tratará de destruir las materias primas y las reservas de alimentos de los aliados.

Inglaterra, por su parte, ha comenzado a contestar con la misma táctica, según se desprende del ataque a la base aérea de Sylt, interpretado como represalia por el bombardeo de Scapa Flow, pero en realidad el primer paso hacia la intensificación de la guerra en el aire antes de la esperada ofensiva alemana en el Frente Occidental.

Alemania, con su armada de más de 22,000 aviones, puede batir a cualquiera nación sola.—Estados Unidos, llave de la solución para los aliados

Se calcula que para septiembre estará produciendo un promedio mensual de 6,000 aviones el Reich

Kennedy cree que Alemania vencerá ¿Con el avión?

Los cálculos más liberales entre los peritos de esta capital les conceden a los aliados una producción mensual de 1,600 aviones. La producción inglesa bajó de 1,200 en diciembre a 800 en enero, y ahora se supone haya vuelto al nivel anterior. A principios de 1939 Francia sólo estaba construyendo 40 aviones mensuales, después de la desastrosa desidia del Frente Popular; ahora tiene una producción de 400.

Se sabe que Alemania está ampliando sus facilidades con miras a construir un promedio de 6,000 aviones mensuales para el próximo septiembre. A esto habría que agregar los 250 aparatos mensuales que fabrica Italia, y la posible ayuda de Rusia. Los aliados, en cambio, están colocando en las fábricas norteamericanas órdenes por un total de 6,000 aviones de bombardeo, y 2,000 de otras categorías que tardarán de doce a dieciocho meses para ser entregados.

En el último semestre, según el Ministro del Aire de Inglaterra, Sir Kingsley Wood, el Gobierno ha aumentado por mitad la fabricación de aparatos de bombardeo y ha duplicado la de aviones de persecución **Spitfire** y **Hawker Hurricane**. A pesar de estas noticias optimistas, se sigue rumorando que el Embajador de Estados Unidos, Joseph Kennedy, cree que Alemania puede ganar la guerra. El mariscal Goering parece haber organizado sus fuerzas aéreas con el objeto principal de bombardear fuertemente al adversario, mientras que los aliados están especializándose más bien en aparatos de persecución y defensa para repeler el violento ataque.

Distribución de las armadas aéreas de Europa

Actualmente, el poderío aéreo de las naciones beligerantes, y de las que están en la lista de potencias europeas puede resumirse así: Alemania, 22,550 aviones; Inglaterra, 17,475; Rusia, 9,410; Francia, 5,550; Italia, 5,450. Estas cifras le dan al eje Berlín-Roma-Moscú una clara superioridad sobre los aliados.

En aviones de bombardeo Alemania está a la cabeza con 7,900. Le siguen Inglaterra, con 3,225; Rusia, con 2,700; Italia, con 1,600; Francia, con 1,200. Inglaterra, sin embargo, supera al Reich en aviones ligeros de ataque y bombardeo, de los cuales tiene 4,000 contra 1,000 Alemania. Francia cuenta con 700 de éstos; Italia y Rusia tienen 650 cada una.

Alemania es, asimismo, primera con sus 4,300 aviones de persecución contra 2,800 Inglaterra y 1,850 Francia. Rusia tiene 2,200 e Italia 1,200. Las únicas dos potencias que poseen aviones de combate de dos motores son Alemania e Italia: 850 y 100 en total. Para afrontar este peligro los aliados necesitarían comprar aviones norteamericanos **Lockheed P-38** del mismo tipo.

Convencidos de que la lucha en el aire va a ser desastrosa, y partiendo de la base de que cada piloto dará por tres aviones, los alemanes han organizado una fuerza de aviones de entrenamiento formidable, con 4,500 aparatos, o sea, una cuarta parte más de la flota de entrenamiento combinada de los aliados. En aviones de observación y patrulla éstos tienen 3,200; Alemania, 2,400; Rusia, 2,000; Italia, 900.

Modelos de bombardeo y persecución comparados

Alemania está fabricando aviones del famoso modelo de persecución **Messerschmidt 109** en una planta levantada en el mes de julio en Wiener-Neudstadt, a corta distancia de Viena. En esta planta construye también el nuevo tipo de avión secreto, que se dice es la máquina de guerra más notable que se ha inventado hasta la fecha.

El Spitfire inglés, de 400 millas por hora, como el **Hurricane**, no puede hacer servicio de escolta a los aviones de bombardeo en largos vuelos. Para eso, los aliados tendrían que obtener una buena cantidad de aviones norteamericanos marca **Lockheed P-38**, único que puede hacerle frente con posibilidades de éxito al **Messerschmidt 110** alemán.

Lo mejor que poseen los aliados para bombardeos es el **Vickers-Wellington**, enorme aparato que hace 265 millas por hora, y el **Bristol Blenheim**, muy parecido al **Lockheed** 12 de Estados Unidos, que hace 295 millas por hora. Ambos necesitan escolta de aviones de combate, y no se pueden comparar en velocidad con el **Junkers 88-K** de Alemania, que tiene una velocidad máxima de 330 millas por hora.

En la categoría de aviones de bombardeo más livianos, frente al **Heinkel** y al **Dornier** alemán, Inglaterra puede poner el **Bristol Beaufort**, de 310 millas por hora, y el **Handley Page Hereford**, que es una especie de modelo **Hampden** con la potencia aumentada. Francia está mejorando considerablemente el **Amiot 370**, el **Bloch 131**, y el **Lioré-Oliver 0-45.**

Estados Unidos, la esperanza de los aliados

Cuando el Reich no disponga de ciertos metales esenciales, como el cobre y el aluminio, los aliados le sobrepasarán en producción de aviones. Si el Gobierno de Estados Unidos lo autoriza, podrían destinar gran parte de los 1,000 millones de dólares que tienen para gastar aquí en aviones, a la adquisición de aparatos de persecución **Curtiss P-40, Airacobra** y **Lockheed P-38**, todos éstos con velocidades de 400 millas por hora. También estarían en condiciones de comprar aviones de bombardeo **Douglas** y **Consolidated**, y algunas fortalezas flotantes **Boeing B-17.**

El Presidente Roosevelt ya ha declarado que él es partidario de que se venda el mayor número posible de aviones a fin de facilitar la expansión en grande escala de la industria en los Estados Unidos. El avión de persecución autorizado para Finlandia fué el **Brewster**, pero el que interesan los aliados es el **Curtiss** más aproximado al del ejército norteamericano que haya disponible.

Estos preparativos para acelerar la colaboración de Estados Unidos con Inglaterra y Francia empiezan a encontrar obstáculos. Dentro de 48 horas, dará comienzo en esta ciudad la investigación de las ventas de aviones a países extranjeros bajo la dirección del Representante Dow Harter, demócrata de Ohio. El ejército, por otra parte, no está inclinado a autorizar la venta de los modelos más avanzados, como el **Airacobra**, y aun en el caso del **Curtiss P-40** sólo permitirían la entrega de un modelo parecido al de uso oficial, sin las armas secretas de que está equipado éste.

La guerra en el aire, comienzo del conflicto

La labor que realiza el aeroplano en esta «curiosa» guerra sin batallas, es importantísima a juzgar por lo que ha sucedido hasta la fecha. De acuerdo con Sir Kingley Woods, la flota aérea inglesa ha completado más de mil vuelos de ensayo sobre territorio alemán. Los aviones de persecución británicos han derribado unos cuarenta aparatos de bombardeo alemanes, sin sufrir una sola pérdida.

En el servicio de costas han cubierto sobre 5.000,000 de millas en vuelos de exploración y convoy. Han anunciado la presencia de submarinos 100 veces; han atacado a éstos 60 veces, y han escoltado en total más de 700 convoyes.

Al intensificarse la lucha en el aire, sin embargo, será menester ir reponiendo las pérdidas enormes que sufrirán los beligerantes, pues los peritos dicen que en los primeros tres meses de guerra total será destruído el 90 por ciento de los aviones en servicio en ambos bandos. La reposición de motores es urgentísima, tanto es así que los aliados esperan poder resistir la prueba sólo con la ayuda de las fábricas norteamericanas

Arthur Nutt, presidente de la Asociación Americana de Ingenieros Automovilistas, y a la vez vicepresidente a cargo de la división de ingeniería de la compañía Wright, visitó el año pasado una planta rusa y dice que puede producir 10,000 motores de aviones anuales. Esta sola planta es tan grande como la fábrica ampliada de la empresa Wright, y está autorizada para construir motores **Wright Cyclone** de 1,200 caballos de fuerza.

Foto de la base aérea de Sylt, bombardeada por los ingleses, y que continuará siendo uno de los objetivos de la aviación aliada. (A), estación inalámbrica; (B), hangar; (C) y (E), hidroplanos Dornier; (D), grúas; (G) puerto; (H), hangar de reparaciones; (I), carretera; (J), cuarteles; (K), hombres; (L), garage; (M), nuevo edificio

HABITACION PARA LOS MUERTOS

En la antigua Nueva Inglaterra, muchas familias ricas destinaban una habitación para los muertos. Estaba decorada con cortinas negras y sus paredes tapizadas de papel negro. Allí se velaba el cadáver, cada vez que ocurría un fallecimiento, y efectuado el sepelio, se cerraba la habitación hasta un nuevo fallecimiento.

A TRAVES DE LA VIDA

UBIQUE PAX

Dice Víctor Duruy, en su «Historia de Roma», que Licinio Valerio Galieno, emperador romano, hizo acuñar moneda con el lema **Ubique paz**, para que la posteridad supiera que durante su reinado la paz estaba «en todas partes». Lo cierto fué que las guerras, turbulencias y conspiraciones fueron tantas que en una «falsa alarma», cierta noche, asesinaron al emblema de la tranquilidad.

En estos días de la Semana Santa, que ha terminado el domingo con la resurrección del Señor y de las esperanzas de un gobierno tranquilo y decente, hemos gozado de un pequeño período de paz digno de envidia. Aproveché la oportunidad, ante la dulce placidez del jueves y viernes, de asociarme al emperador citado para elevar un cántico de dulzura a esta sin igual ventura.

Paz en la tierra y en el cielo; en Vueltas y revueltas, y en los debates políticos. En Burgos, donde van a elevar una estatua a Franco y otra a Don Rodrigo Díaz de Vivar, más conocido por el seudónimo de «El Cid Campeador», probablemente porque ya no campea más. Tranquilidad en Rusia, en el Japón, en Inglaterra y en Francia, para que tengan tiempo de prepararse «para la otra». En fin: «el hierro insano» de que hablaba Fray Luis de León, esta vez es el arado en compañía del gallo, que es animal que sirve al cubano para darle coraje y acometividad.

En Burgos están muy contentos. Ha habido «quorum» y un eclipse de sol. Decían los «burgueses»: (¡!)

—¿Creen ustedes que en esta ciudad no hay más que frío? También se dan eclipses de cuerpos celestes y de personas reales.

No hay que decir que en toda España hay una paz octaviana. La gente se ocupa de reconstruir lo derrumbado. Mejor hubiera sido—dicen algunos—respetar las construcciones puesto que la piedra no es responsable de las opiniones políticas; pero, bien considerado, el tiempo no tiene límites y el ser humano se deleita destruyendo lo existente... para volverlo a levantar.

El Presidente Roosevelt está muy dispuesto a ofrecer sus buenos oficios para mediar en cualquier arbitraje entre beligerantes, pero los japoneses, que recuerdan cómo decidió el otro Roosevelt (nuestro gran amigo Teddy) una cuestión semejante, prefieren que la paz se haga sobre indemnizaciones efectivas y no sobre el honor y la gloria. Además ¿qué tiene que ver Estados Unidos en las querellas entre rusos y chinos? Era como el que presta la casa y además da la comida.

Los rusos son muy diplomáticos: unos leones en la discusión.

Estas referencias no tienen relación ninguna con el Club de los Leones ni con «La Discusión» (diario cubano para el pueblo cubano).

Cuba es muy fecunda y hay que esperar la fortuna que se avecina contando con la competencia de los ciudadanos nativos y adyacentes.

Un conocido médico, a propósito de sus conocimientos alienistas, dará una conferencia sobre astronomía.

Quizás dirá lo útil que sería un gran eclipse de sol, de un mes por lo menos, todos los veranos.

Estas incongruencias que presentan al filósofo tratando de náutica y al literato escribiendo de obstetricia, son muy naturales por las condiciones climatológicas del país. El sentir frío en el mes de Marzo es una «parejería»—dijo un conocido y estimado Representante. Lo malo es que no explicó lo que significaba esa palabra que no está en el diccionario.

De todos modos el mundo marcha y en verdad nuestros pequeños intereses no logran alterarlo.

Héctor DE SAAVEDRA

VIBRACIONES NORTEÑAS

¡VAYA UN NIÑO!

NEW YORK, marzo 25.—Harold Tucker es un profesor de la Universidad de Idaho, que, entre otras cosas, gusta de hacer fotografías aéreas.

En la tarde de ayer Mr. Tucker estaba efectuando un vuelo sobre el «campus» universitario, eufórico por la claridad del ambiente y entusiasmado ante la perspectiva de lograr algunas excelentes placas.

Hubo un instante en que sacó la cabeza fuera del «cock-pit», posiblemente porque le pareció ver a su mujer en el portal de su casa comprando espinacas, espinacas que él aborrece con todo el vigor de sus profundas convicciones de profesor universitario.

Alas! Los profesorales espejuelos de Mr. Tucker, deslizándose raudos de su apéndice nasal, que suponemos cuasi griego, se precipitaron en el vacío, dejando a su ilustre poseedor, como dicen en Hispano-América, «con un palmo de narices».

Mr. Tucker los vió descender, descender, en una caída vertical e interminable. Calculó que dada la posición en que el avión se hallaba cuando ocurrió el deslizamiento, las antiparras debieron caer en el patio de su colega el profesor Knute Overgaard—que malas lenguas dicen que no ve con buenos ojos.

Y aunque Mr. Tucker no explica matemáticas, su cálculo fué casi exacto.

Cuando descendió de las nubladas regiones donde momentos antes se encontraba, fué en busca de sus lentes, que encontró, no en el patio de su colega, sino en el de la casa de un vecino, situada precisamente frente a la residencia del otro.

Y ahora viene lo más interesante de la «extraordinaria» ocurrencia.

Los espejuelos de Mr. Tucker se hallaban en perfecto estado!

Ni la menor rayadura había logrado producir la caída de cerca de más de ochocientos pies.

Lo que seguramente no habría ocurrido si en lugar de ser las antiparras las que cayeron, hubiera sido el propio Mr. Tucker.

Basilous Papadopoulus, un «pobre» trabajador de un molino cercano a Lowell, Mass., murió en los últimos días de la semana pasada en el cuartucho que ocupaba en un callejón anónimo. Nadie vino a reclamar su cadáver, nadie se interesó acerca del lugar donde habría de ser enterrado. Las autoridades se personaron en el punto de su residencia y efectuaron un registro con objeto de averiguar si tenía familiares, y dónde.

No encontraron dato alguno al respecto, pero sí cinco libretas de sendos bancos, donde aparecía tener fondos depositados hasta la cantidad de quince mil duros...

¡Pobre hombre!

A la escuela superior de North Jay, Maine, concurre un «chico» de trece años que se llama Cuvier Kittredge, muchacho aplicadote y buenazo; puntual en su asistencia, que tiene entre sus compañeros de clase a sus dos hermanitos. Alberta, que cuenta cinco años, y Robert, que ya tiene nueve. Todo lo cual no tendría nada de particular si no fuera por el hecho de que el niño Cuvier tiene seis pies y cinco pulgadas de estatura y pesa un poco más de trescientas cuarenta y cinco libras, en traje de Adán.

De los familiares del niño no he podido lograr—cosa que me habría parecido muy interesante conocer—la dieta que usan sus cariñosos papás para mantenerlo tan sonrosado y rozagante, como aparece en las fotografías.

Andre DE SAINT AVIT

MISTERIOS DE LA VIDA PRIVADA DE GUTENBERG. ¿CASADO O SOLTERO? — ¿QUIEN ERA ENNEL GUTENBERG?

MAGUNCIA.— En este año de 1940 se celebrará en esta población el V centenario del invento de la imprenta. Se anuncia de todas las partes de Alemania la llegada de delegaciones que se inclinarán ante la tumba del hombre que hizo posible la difusión de la sabiduría, de la ciencia y de las obras maestras de la literatura universal. Con ocasión de estas fiestas, la atención de los hombres de estudio se concentra en diversos aspectos de la vida privada de Gutenberg. De esta vida privada se sabe bien poco. No se ignora, naturalmente, que el inventor de la imprenta nació en Maguncia, entre los años 1394 a 1399. Ni que abandonó su ciudad natal en 1428 por razones políticas, para dirigirse a Strasburgo, donde vivió de 1434 a 1444, para regresar a Maguncia, donde inventó la imprenta allá por el año 1445 y murió el 3 de febrero de 1468. Su invento no le proporcionó bienes materiales, pero, en compensación, le aportó molestias, procesos y deudas. Actualmente, los estudiosos e historiadores se hallan empeñados en la ardua tarea de descubrir si Gutenberg estaba casado o no lo estaba. En efecto, recientemente se han encontrado documentos en los archivos de Strasburgo que prueban que, al menos, tuvo intención de formar una familia. Una cierta Ennelin, hija de un ciudadano de Strasburgo, denunció en 1436 a Gutenberg por no haber mantenido su promesa de matrimonio. Falta saber, eso sí, el resultado del proceso. En el censo fiscal de Strasburgo correspondiente al período de tiempo comprendido entre 1442 y 1449, figura una cierta Enne Gutenberg que, a lo que parece era la mujer del inventor. En otros documentos sin embargo, esta hipotética mujer de Gutenberg jamás es mencionada y en 1444, cuando Gutenberg abandonó Strasburgo, su celibato parece evidente. ¿Quién era, pues, esta Ennel Gutenberg? El misterio perdura y si no se presenta alguna prueba en contrario hay que considerar que el inventor de la imprenta permaneció soltero hasta el fin de su vida.

COCHES DE FERROCARRIL A PRUEBAS DE CATASTROFE

BERLIN.— Los habitantes de la zona entre Inmendingen y Engen, en la Selva Negra, fueron testigos en los días pasados de un singular espectáculo. Un vagón de ferrocarril, colocado al borde de un barranco, fué precipitado al abismo. Sacado del fondo por medio de una grúa, fué nuevamente precipitado al barranco. Esta operación se repitió cinco veces, sin que el vagón así maltratado sufriera serios desperfectos. Se trata de un experimento verificado por los Ferrocarriles Alemanes con un tipo de coche para viajeros, construído con un nuevo material y cuya resistencia, como se ha visto, es a prueba de catástrofes. Un vagón de ferrocarril de tipo normal, sometido una sola vez a esta prueba, habría quedado completamente destrozado.

M.E.C.D. 2016

DESDE AYER A LAS DOCE DEL DIA CUENTA LA CAPITAL DE LA REPUBLICA CON UN NUEVO ALCALDE MUNICIPAL

CRONICA HABANERA

DEL COUNTRY CLUB.—Muy animado y muy lucido se vió el te del Domingo de Resurrección en el aristocrático Country Club de la Habana.

Numerosos parties integrados por distinguidos elementos de la sociedad habanera diéronse cita en aquella lindísima terraza donde se bailó a los acordes de la Orquesta Brito.

Había una mesa de honor.

Era la que ofrecían el doctor Luis F. Menocal y su gentil e interesante esposa Alicia Nadal en honor de los distinguidos esposos Juan F. Rivera y Mercedes Alvarez Flores, que se encuentran pasando una temporada entre nosotros.

Un precioso adorno floral lucía esta mesa á base de «sweet peas» en variados colores.

Allí se reunían matrimonios tan conocidos como Ernesto Sarrá y Loló Larrea, Henry Senior y Elsa Penso, Primitivo del Portal y Justina Monteagudo, Tomás Machín y Salomé Guanamarina, Ignacio del Valle y Rosa Perdomo, Estanislao del Valle y Paula Goicoechea y Carlos Mazorra y Rosita Sardiña, la señora Julita Díaz y el señor Miguel Espeliús, Encargado de Negocios de España.

En otro party estaban el Ministro de la Argentina. Excmo. señor Víctor Lascano y señora Angélica Galves con el señor José René Morales y señora Hortensia Scull, de neto muy elegante, y el señor Manolo Gómez Waddington y señora Guillermina García Montes.

Una mesita con los jóvenes matrimonios José Manuel Coroalles y Elena de Cárdenas, Joaquín Viñals y Mercy Taquechel, Ramón Osuna y Lyda Pla.

En otra, matrimonios del gran mundo: Ramón de la Cruz y Margot del Monte, Pepe Maciá y Mercy del Monte, José Enrique Sandoval y María Luisa Torriente, Alberto Belt y Bebita Alonso.

Un party de parejitas ordenado así: Rosa María Zaldo y Salvador Castañeda, Alicia Valiente y Mario Arellano, Lydia Menocal y Gastón Arellano, Olga Arellano y Arístides Hernández y Margarita Carrillo y el crooner.

Con Joe Salazar y su gentilísima esposa Lala Layné, el distinguido matrimonio norteamericano Mr. y Mrs. Robert Casalt.

El Presidente del Club señor Frederick Snare estaba en otro party con Mr. y Mrs. Fred Davis, Mr. y Mrs. W. T. Alexander, Mr. y Mrs. R. A. Anderson y Mrs. Hugh Peters.

Perico Arango y su interesante esposa Susanita de Cárdenas se veían en una mesa.

Con los esposos Heriberto Lobo y Virginia Olavarría, la Marquesa de Alta Gracia, la señora María Martín viuda de Pla, la señora Adelaida Buchanam y los jóvenes esposos Charlie Todd y Adelaida Buchanam.

Miss Florence Reeder, Miss Josephine Stapleton y Mr. y Mrs. Ralph Estrada.

Tres parejitas en otra mesa, Alina Johnson y Pablo Rousseau, Bibí Aspuru y Manolo Santeiro, Elena Johnson y Bebo Aspiazu.

Con Mr. y Mrs. James Hedges, el ingeniero Serafín Solís y señora Tina Hidalgo Gato.

En otro party tres distinguidos matrimonios, Fausto Menocal y Ofelia Brito, Carlos Miguel de Céspedes y Margarita Johanet y Tomás Hidalgo Gato y Celia Comas.

Angelina Ariosa y el doctor Sergio del Portal.

Un party de parejitas con Mariana Arellano y Mario Salcedo, Virginia Palicio y Pedro Arellano y Hortensia de Cárdenas y Fernando Palicio, Jr.

El Embajador de los Estados Unidos, Excmo. señor George S. Messersmith y su esposa se reunían con Mr. y Mrs. Howard Cole y el Barón Mark de Jarí.

En otro party Ena Senior y doctor Armando Mencía y Patricia Mencía y doctor Eddy Chibás.

Con la señora Luisa Gendreau de Moas los jóvenes esposos Edgar Runken y Teresita Moas y el doctor Luis Moas.

Doctor y Mrs. Veader Leonard con el señor Frank Seiglie.

El doctor Andrés Weber y su bella esposa Conchita de Cárdenas.

Babette Stevens y Manolo Bustamante, Rosita Barraqué y Mario Franca, Macusa Larrea y Carlos Martín.

Dos parejitas más, Margaret Preston y Arturo Sosa y Bobbie Wood y Luis Menocal, Jr.

Por último un party con Alonso Menéndez y Maruja F. de Menéndez, Juan Menéndez y Aurorina Menéndez, Pín Inclán y Minita Pérez Chaumont, Mrs. Katheleen Vallinger, Mr. Sydney Vallinger.

AT HOME».—El sábado último estuvo «at home» festejando su onomástico acaecido días antes, la señora Josefina Martínez Armand de Kindelán, bella y gentilísima dama que goza con generales afectos y simpatías en nuestra sociedad.

Numerosa concurrencia asistió a este recibo elegante y selecto que dió comienzo poco después de las cinco prolongándose hasta cerca de las diez de la noche.

Muy linda se veía la casa, adornada con flores.

En el comedor, pieza alhajada bellamente, fué servido un rico y variado lunch, en obsequio de la concurrencia a la que atendían con los señores de la casa, Juan Kindelán y Josefina Martínez Armand, las respetables damas Angelina Armand viuda de Martínez y Cachita de la Torre viuda de Kindelán así como la joven y bella dama Nina Martínez Armand.

Entre los matrimonios que allí se encontraban recordamos a Fico Maciá y Baby Kindelán, Edel Farrés y Maximina Marimón, Ignacio del Valle y Rosa Perdomo, Luis Baralt y Lillian Mederos, Jorge F. Diago y Dagmar Zitelman, Francisco Ichaso y Mary Caballero, Alberto Prats y Lilian Mayolini, Luis del Valle y Terina Souza, Alfredo Botet y Fabiola de Arriba, Juan O-Naghten y Rita María Arango.

Entre las señoras, Cristina Kindelan de Mendoza, Micaela Mendoza viuda de Carrillo, Loló Valdés Fauli de Ruz. María Arango de Etchegoyen, Celia Comas de Hidalgo Gato, Obdulia Toscano de Porro, Leonila Fina de Fernández Mederos, Isabel Siero y Leonor de Castro de Arango.

Y entre los caballeros, doctor Joaquín Martínez Sáenz, doctor Ricardo Sarabasa, doctor Jorge Mañach, doctor Alejandro Herrera Arango, doctor Pedro López Dorticós, doctor Aurelio Espinosa, Jorge Casares, M. Gómez de la Campa, Ultano Kindelan y el querido compañero Mario Castellanos.

EL BRIDGE PARTY DE HOY.—A cuatro de la tarde de hoy se celebra un animado bridge party en la Casa Cultural de Católicas, en el Vedado, que ha sido organizado con todo entusiasmo por la bondadosa y altruista dama María Montalvo de Soto Navarro.

Fiesta elegante que será un éxito.

JUVENTUD ELEGANTE

Un lindo retrato de la señorita Martha González Labarga y Deus engalana nuestra crónica de hoy.

La señorita González Labarga, cuya belleza es muy celebrada en nuestros salones, será una de las modelos en la Fiesta de la Moda, que nos anuncian las Hermanas Salas para el viernes próximo, a las cinco y media de la tarde, en el Auditorium, a beneficio de la Biblioteca de la Casa Cultural de Católicas.

Gran fiesta benéfica, que será un éxito.

GLORIA GONZALEZ VIUDA DE BARRAQUE.—Un día de grandes satisfacciones y alegrías será el de hoy para la señora Gloria González viuda de Barraqué, con motivo de cumplir setenta años de edad.

La señora viuda de Barraqué, dama de alta distinción y gentileza, que preside con sus grandes virtudes una familia estimadísima de esta sociedad, pasará su día en la intimidad del hogar rodeada de cariños y de halagos.

Felicidades.

SIMPATICO ALMUERZO.—El domingo ofrecieron un almuerzo en el Club Náutico de Varadero donde pasaron los días de Semana Santa, el señor Salomón Maduro y su bella esposa Bibí de Lima, para festejar el santo de la gentilísima dama Gloria Ricart acaecido el sábado.

Fué un almuerzo animadísimo que estuvo amenizado por un magnífico conjunto musical obsequio a la señora Ricart del notable cirujano doctor Gonzalo E. Aróstegui y de su elegante esposa Maggie Orr.

Además de las personas mencionadas disfrutaron de tan simpático almuerzo los conocidos matrimonios Atilio León y Eva García, Guillermo Villalba y Cusa Portela, Luis Mendoza y Consuelo Lamar, Enrique Ramírez y Teté Berenguer, Manolo Martínez Zaldo y Sylvia Párraga, Agustín Reyes y Mariíta Hernández Guzmán, Alex Curiel y Selma Marchena, Josie Maduro y Beca de Maduro y Raúl Busto, Administrador del Club Náutico de Varadero y su esposa; las señoritas Adriana Maduro, Sybil Maduro, Norma Curiel y Matilde León y los señores doctor José Manuel Lara, y Román Martínez.

Después del almuerzo, cerca de las cinco, emprendieron el retorno a la capital casi todos los asistentes, dando por terminada su temporada en la linda Playa Azul.

VIAJEROS DISTINGUIDOS.— El viernes pasado embarcaron hacia Nueva York la señora María Mendoza de del Valle con sus lindas hijas Anita y Mercedes del Valle.

Ha llegado el domingo para pasar unos días de vacaciones al lado de sus padres la bella y encantadora jeune fille Elena Johnson y Aguilera, que termina su educación en un acreditado plantel norteamericano.

BODAS DE ABRIL.—Una boda del gran mundo, que ha de resultar brillantísima dada la posición social de los novios y sus familiares, ha quedado concertada para el próximo mes de abril.

Nos referimos a la de Bebita Lasa y Broch, la bellísima señorita tan celebrada en nuestra sociedad, con el doctor Carlos Blanco, figura joven y distinguida de nuestra cancillería.

En la Iglesia de Nuestra Señora de la Merced se llevará a cabo con gran pompa este enlace.

En próximas notas daremos más detalles.

EL DR. BRAULIO SAENZ.—Está de días en esta fecha y nos complacemos en saludarlo por separado, el doctor Braulio Sáenz, una de nuestras eminencias médicas.

Entre los halagos y congratulacions de sus amigos y clientes pasará su día el doctor Sáenz.

Felicidades.

ROSITA SOTO DE CASANOVA.—Se encuentra muy mejorada del accidente que sufrió días pasados, la señora Rosita Soto, bella y elegante esposa del Senador José Manuel Casanova.

Por la clínica de la calle 21 entre F y G, en el Vedado, donde se halla recluída la señora de Casanova, vienen desfilando sus numerosas amistades de esta sociedad donde es tan querida.

Tenga un pronto restablecimiento.

DEL CAPITULO NUPCIAL.—Otra boda de abril nos complacemos en anunciar hoy.

Boda del gran mundo concertada para el día veintiuno, en la que serán contrayentes la bellísima señorita Cristina Mendoza y Zaldo, gala de nuestra sociedad y el doctor Faustino Leal y Argüelles, joven letrado.

Como todas las bodas de la familia Mendoza, ésta se celebrará en la Capilla Santa Elena, de la finca «Villa Rosa», en Torrecilla.

En próximas notas con la preferencia que merece tan distinguido enlace hablaremos nuevamente de este acontecimiento en perspectiva.

FESTIVAL BENEFICO.—Entre las fiestas benéficas que se anuncian para el próximo mes de abril cuéntase un festival homenaje a Celinda, la notable bailarina y profesora de bailes, el que se llevará a efecto el jueves cuatro en Sans Souci.

Entre los principales alicientes de esa fiesta, que patrocinan distinguidas damas de nuestra sociedad, figura el show de señoritas que se presentó en la inolvidable fiesta de la Liga contra el Cáncer que hará su reaparición como deferencia a Celinda, que es autora de la coreografía.

Los tickets de entrada valen un peso.

(Continúa en la página OCHO)

OFRECIO AL JURAR EL CARGO PAGAR PUNTUALMENTE A LOS FUNCIONARIOS Y EMPLEADOS

Antes del primero de abril serán liquidados los haberes de los meses de febrero y marzo. Secretario de la Administración Municipal el Dr. Garcini. Fué ratificado Gutiérrez Macún

El Secretario de la Administración Dr. Orosmán Viamontes, de acuerdo con la Ley de 15 de enero del presente año, ha asumido las funciones de Alcalde Municipal de la Habana, habiéndole hecho entrega de la misma el Sr. Francisco Rivero San Román que la ocupaba como Presidente del Ayuntamiento, y por encontrarse disfrutando de licencia electoral el Dr. Beruff Mendieta.

Desde las diez de la mañana acudió a su despacho el doctor Viamontes, recorriendo poco después distintos Departamentos de la Administración, afirmando a los funcionarios y empleados que allí prestan servicios, que al tomar posesión de la Alcaldía, esperaba la más eficiente cooperación en el desempeño de sus funciones a todos y cada uno, ya que laborando por la administración se puede obtener el aumento de las recaudaciones; y que a esto precisamente aspiraba, pues que tenía el deliberado propósito de pagar rápidamente el mes de febrero último, con las recaudaciones que se hacen por concepto de plumas de agua y metros contadores del acueducto de Albear.

Orosmán Viamontes ocupa la Alcaldía de la Habana

A las doce del día de ayer, acudió al salón de los espejos del Palacio Municipal el Sr. Francisco Rivero San Román, que venía ocupando la Alcaldía por sustitución, y en medio del inmenso gentío que allí estaba congregado, dió un fuerte abrazo al Dr. Orosmán Viamontes, haciéndole entrega, acto seguido, de la Primer Magistratura Municipal de la Habana, que por Ley del día 15 de enero del corriente año, sancionada por el Presidente de la República, le correspondía ocupar.

El Alcalde saliente, señor Rivero San Román, en breves y emocionadas frases explicó a todos los concurrentes que iba a depositar el poder ejecutivo municipal que desempeñaba, en manos del Dr. Orosmán Viamontes, Secretario de la Administración.

Después, dirigiéndose a sus compañeros de la Cámara Municipal, dijo: «A mis compañeros de la Cámara Municipal, a los que hemos sufrido los ataques, como también hemos alcanzado la satisfacción del deber cumplido, quiero enviarles un abrazo, por la sincera y espontánea cooperación que como Presidente del Ayuntamiento en todo tiempo me han brindado, haciendo aún más fuerte esta demostración de afecto, por la ayuda eficaz tenida para el rescate del Acueducto de Albear, que hubiera ido a poder de manos extrañas, a no ser por la rápida intervención de los concejales, y de mi amigo particular Cossío del Pino».

Por último, el señor Rivero San Román dió las más expresivas gracias a la prensa con estas frases: «La prensa es luz y guía en nuestra patria, y si hemos tenido algunos errores, han sabido llamarnos la debida atención para rectificar; por eso, he tratado de seguir a Martí, aunque de lejos, cultivando la rosa blanca. Mañana estaré nuevamente reintegrado al Partido Unión Nacionalista, para luchar por su triunfo».

La anomalía del Municipio se debe a los ingresos y egresos del presupuesto, dijo el Dr. Viamontes

El Dr. Orosmán Viamontes, que acababa de tomar posesión de la Alcaldía de la Habana, se expresó en la siguiente forma: «Señoras y señores: La situación económica del Municipio es bien difícil en estos momentos, no obstante el aumento progresivo de las recaudaciones observado durante los cuatro años que se vencen en el día de hoy, y los esfuerzos hábiles y generosos que para normalizarla ha realizado con el auxilio de la Cámara Municipal Francisco Rivero San Román, mi jefe político y amigo. El origen de esta anomalía ha de buscarse, exclusivamente, en la diferencia que existe entre los ingresos ciertos y los cálculos hechos de los mismos para la estructuración de los presupuestos. Al finalizar el mes de marzo se debe a los empleados todo el de febrero y han de pagarse antes del día último, cien mil pesos a la Policía Nacional, y, de acumularse, los ochenta mil que indefectiblemente deben ser entregados a los bonistas del Acueducto. Me propongo, con el concurso de mis compañeros los Jefes de Departamentos, dar satisfacción a estas obligaciones, y restablecer la normalidad en el pago de los sueldos y jornales, indispensable a la buena marcha de la administración. Para esto sólo se requiere que se intensifique el trabajo en nuestras oficinas, que se dé inversión adecuada a las recaudaciones y que la opinión abra un pequeño crédito de tiempo. Más no puede esperarse de nosotros, ni más podremos realizar, y para hacerlo es preciso que dispongamos de ese crédito que solicitamos por conducto de los periodistas, nuestros compañeros en estos últimos cuatro años».

«En el orden político, como funcionario, no he de olvidar estas dos cosas: lo que debo al Partido Unión Nacionalista que ayudé a formar en los días azarosos de la conspiración, así como a la Coalición patriótica que él integra, y el respeto absoluto que como ciudadano debo a las leyes de mi país».

Nuevo Secretario de la Administración Municipal

El primer decreto que ha firmado en el día de ayer el Alcalde por sustitución Dr. Orosmán Viamontes es el de la designación del Dr. Héctor J. Garcini, para Secretario de la Administración Municipal. El Dr. Garcini venía desempeñando la Subsecretaría desde hace cuatro años. Por tanto, esta designación ha causado júbilo entre los funcionarios y subalternos del Municipio, pues con ello se reconoce, no solamente la capacidad del Dr. Garcini, sino la lealtad demostrada durante todo el tiempo en que ocupó el anterior cargo.

El Alcalde dijo a los periodistas que había ratificado en el cargo de secretario particular, al Dr. Manuel Gutiérrez Macún, aunque disfruta de licencia electoral en estos momentos, creyéndose que será designado el señor Coriolano Garcini para ocupar, en comisión, la secretaría particular del Alcalde, por sus conocimientos y compenetración con el doctor Viamontes.

ASIATICO DESPOJADO DE UNOS BILLETES

Los vigilantes 1760 y 774, procedieron al arresto de Pablo López Enríquez, alias «El Lechero», sin domicilio, porque en la esquina de Monte y San Joaquín, despojó de varias fracciones de billete al asiático Antonio Lao, siéndole ocupadas en su poder. El acusado ingresó en el Vivac a disposición del juez de la Sección Quinta.

MENOR LESIONADO

El menor Antonio Guerrero García, vecino de San Ignacio 411, se ocasionó lesiones de carácter grave, al caerse cuando transitaba por la esquina de 2 y 19, en el Vedado.

Detalles de Lencería

¡Un adorno muy en boga!

París lo emplea en muchas de sus más recientes y bellas creaciones. Y la nueva moda, femenina y sencilla, adquiere aún mayores encantos con esos pequeños detalles. Vea usted nuestra novísima colección. En muselina bordada y calada y en encajes de "Guipour" y "Valenciennes", tenemos preciosidades. Cuellos, desde **75 c a 1.65.** Juegos de cuello y puños, desde **85 c.**

Sedería: Planta Baja.

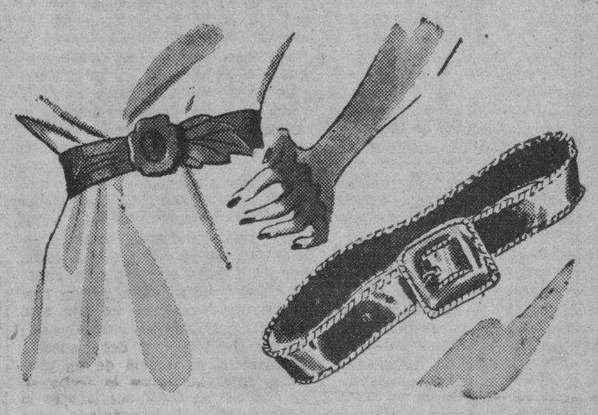

¡El Cinturón es algo imprescindible!

Para poner una delicada nota de contraste... para enmarcar con elegancia un talle esbelto... para formar exquisitas combinaciones... la nueva moda lo utiliza en la mayoría de los vestidos. En nuestras colecciones hay una sorprendente variedad de modelos nuevos: anchos y estrechos... lisos y con detalles de hojas, hebillas de fantasía y broches de animalitos... en charol refulgente, en cabritilla, en piel y en otros materiales.

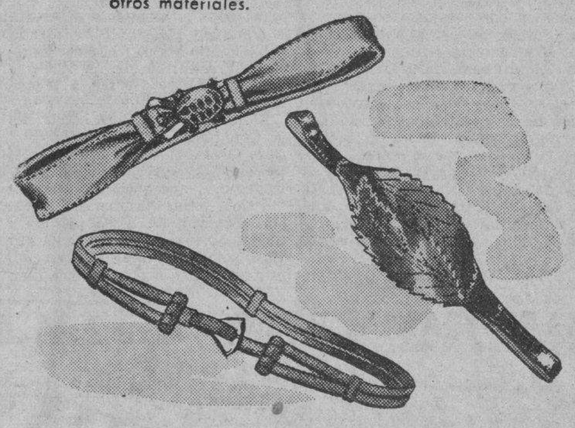

De piel charolada, en colores: negro, carmelita y prusia, desde **2.25.** De cabritilla, rematados con hebillas y broches de metal dorado, desde **1.35.** De piel, con hebillas y broches forrados, desde **1.50.** De charol sintético, en todos los colores, desde **20 c.**

Sedería: Planta Baja

Fin de Siglo

san rafael y águila, m-5991-92-93

Con Aire Acondicionado en la Planta Baja y Oficinas

WARANDOL AZUCENA

Si su problema es de ropa de cama, el popular **Warandol Azucena** se lo resolverá satisfactoria y económicamente. Haga un ensayo y lo usará siempre. Puede adquirirlo por yardas o confeccionado en sábanas. Recuerde que sólo el genuíno **Warandol Azucena** lleva estampada, en cada yarda, la Marca Registrada "Azucena", para mayor garantía del público consumidor.

Solicítelo por su nombre en las principales tiendas y almacenes de la República

WARANDOL AZUCENA

BLANCO Y COLOR ENTERO

INTENTO SUICIDARSE

El asiático Manuel Chiong, de 38 años de edad, vecino de San José número 405, fué asistido en el Segundo Centro de Socorro, de fracturas de la pierna derecha y las cuatro últimas costillas del mismo lado, así como de contusiones diseminadas por todo el cuerpo.

Chiong hace varios días llegó de Santa Clara, yendo a residir a la casa referida y debido a hallarse enfermo y sin recursos, pudo suicidarse, lo que ayer, en un rapto de desesperación se lanzó del balcón de su domicilio para la calle.

Dado su estado de gravedad el señor Chiong pasó al hospital Calixto García.

REMITIDO AL VIVAC

Francisco Yera Arano, vecino de Oficios 18, fué acusado por el vigilante 2941, de haberlo sorprendido cuando vejaba a dos niñas en el Parque del Anfiteatro Nacional. Ingresó en el vivac.

ACUSADO DE AMENAZAS

Manuel J. García Martínez, con domicilio en Egido 727, fué acusado por Hilda Esquivel y López, de 23 años y vecina de Paula 310, de haberla amenazado de muerte.

HURTO DENUNCIADO

Wolfan Pollark, vecino de Amargura 357, denunció a la policía que de su domicilio le hurtaron dos carteras valoradas en 20 pesos, sin que tenga sospechas de nadie.

Equipe su HOGAR u OFICINA con

CORTINAS VENECIANAS BAILEY

Impiden el resplandor del sol sin que se sacrifiquen ni el aire ni la claridad y son poco costosas. Gustosamente facilitamos presupuestos.

Theodore Bailey & Company

Fabricantes

Prado 112 — Teléfono M-2411

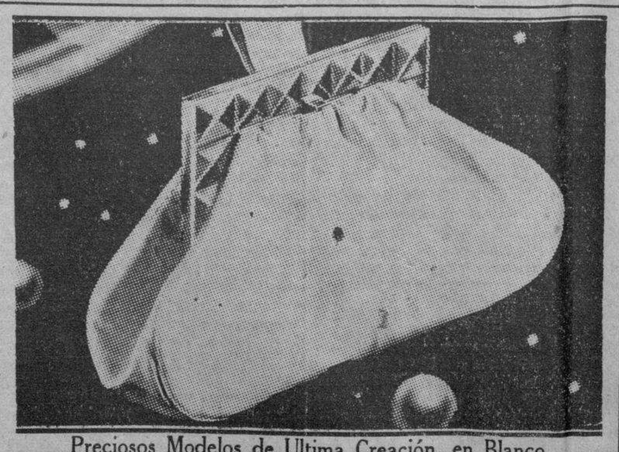

Preciosos Modelos de Ultima Creación, en Blanco y los Colores de Moda.

Precios: Desde $3.50 Hasta $10.

INICIALES sueltas en varios estilos y tamaños.

JOYERIA "LE TRIANON"

S. FONDON Y CIA., LTDA. — GALIANO 405

¡Mantenga su cutis fresco todo el día usando los finos

Polvos de H. Rubinstein

La moderna elegancia sólo se obtiene apelando a nuevos métodos de embellecimiento. Esa frescura y suavidad que usted tanto admira en el rostro de algunas mujeres obedece al empleo de Polvos muy finos, científicamente preparados. Hace ya más de un año que Mdme. Rubinstein, mediante un procedimiento especial, ha logrado imprimir a cada partícula de sus finos Polvos faciales una pequeña cubierta de aceites balsámicos, que suavizan y protegen el cutis. He ahí lo que mantiene el rostro fresco y lozano durante todo el día. Que no falten desde hoy esos Polvos en su tocador. Hay tonos que combinan a maravilla con cualquier tipo de piel. "Flower Petal" 1.60. "Water Lily" 2.25. "Town and Country" 5.50. Pídalos en nuestro Dpto. Rubinstein. Son exclusivos.

Fin de Siglo

san rafael y águila, m-5991-92-93

Con Aire Acondicionado en la Planta Baja y Oficinas

A UN HOSPITAL EN OBSERVACION

Por disposición del doctor Vallejo, juez de Instrucción de la Sección Quinta, fué trasladado del Vivac donde se encontraba al hospital de Dementes de Mazorra, el joven Jorge Presillo Sosa, ex sargento Cívico Militar, que en días pasados en un rapto de demencia, lesionó en su domicilio a su mamá, la señora Ana Sosa Jurado y a su amigo Eusebio Porras Solés.

Sosa será sometido a un examen durante treinta días por alienistas, y, hasta tanto dichos galenos informen sobre si está o no demente, el Juzgado no determinará el estado procesal del mismo.

Para la responsabilidad civil, señaló el juez la suma de 500 pesos.

LESIONADOS EN RIÑA

Olga Salas Argilagos, vecina de Santa Clara 55 y Juan Gómez Calede, de Habana 1022, fueron detenidos en los momentos que sostenían una riña en la esquina de Habana y Desamparados, ocasionándose lesiones de carácter leve.

M.E.C.D. 2016

ESCENARIO Y PANTALLA

ENCANTO: «EL ROBINSON SUIZO»

«El Robinson Suizo», la película estrenada ayer tarde en el «Encanto», está fielmente tomada de la novela del mismo nombre del autor Johanan David Wiss. Como su título indica, el libro está inspirado en la famosa obra de Defoe, el preclaro precursor de la moderna novela de aventuras, cuyo «Robinson Crusoe» ejerció tanta influencia sobre toda la literatura romántica. Pero esta vez no se trata de las peripecias de un solo hombre y su indígena servidor en una isla desierta, sino de toda una familia y de una familia acostumbrada a los refinamientos de la vida londinense durante la era napoleónica.

La historia que sirve de tema a este «film» es bien sencilla. El jefe de la familia Robinson, hombre de recia estirpe, siente desprecio por el ambiente que reina en Europa a principios del siglo diecinueve. Y siente a la vez una enorme inquietud al ver cómo gravitan sobre la juventud de sus hijos todas las taras del medio que les rodea. Los dos mayores, sobre todo, el uno con su afán de seguir a los ejércitos de Napoleón, el otro con una ridícula ambición de emular al ídolo de los salones londinenses y árbitro de las elegancias, al bello Brummell, le llevan a tomar la gran decisión de emigrar con los suyos a las colonias, a fin de poner a sus hijos en contacto con un mundo nuevo y hacerles olvidar la vieja y carcomida Europa. Y a fe que lo consigue. El bergantín en que, como únicos pasajeros, hacían el viaje, es sorprendido por un terrible huracán, en el que pierden la vida todos los tripulantes. El buque es llevado a la deriva a las costas de una isla desierta y las peripecias que en ella sufre la familia, teniéndose que adiestrar en todos los menesteres y careciendo de lo más elemental, constituyen el tema de la película.

Como dijimos más arriba, la historia es bien sencilla. Sin embargo el director ha hecho con ella una buena película. Las escenas iniciales, en que por medio de rapidísimos «shots» se sugiere el ambiente contra el cual se rebelaba nuestro Robinson, están admirablemente bien cortadas. Más tarde, la tormenta que azota al bergantín está hecha con una efectividad y emoción como pocas veces hemos visto en pasajes de esta clase. Como detalle humorístico y muy original queremos recordar la escena en que la familia abandona el barco en una rústica barca confeccionada por ellos mismos y es seguida a nado, luchando bravamente con las olas, por todos los animales que venían en la embarcación: vacas, mulos, chivos, perros, patos, que van saliendo de ella como del arca bíblica, en busca de la tierra.

A través de toda la película se advierte un esmero nada corriente en la fotografía. Hay sobre todo dos «close-ups» del protagonista que son bellísimos. El personaje principal está impersonado por Thomas Mitchell, actor de carácter que realiza una buena labor. El único personaje femenino lo interpreta la actriz inglesa Edna Best, cuya actuación y cuya personalidad son siempre discretas. En esta película hemos tenido un reencuentro que nos ha sido muy agradable. Ha sido con Freddie Bartholomew, aquel bello niño de facciones cinceladas, que tanto nos conmovió con su magnífica personificación de David Copperfield. Bartholomew es ahora un jovencito de facciones angulosas, sin aquella lindura de sus años infantiles. Pero su dicción inglesa y su actuación son muy estimables.

La película tiene como fondo musical el bello cuarteto en La menor de Schubert.

Francisco ICHASO.

«DOS BOBOS EN OXFORD» EN EL ALKAZAR

Nuevamente presenta hoy la empresa de este popular coliseo la archihumorística farsa repleta de risas y carcajadas: «Dos bobos en Oxford», que tiene por protagonistas nada menos que a los Dictadores de la alegría y del buen humor: Stan Laurel y Oliver Hardy. Completa el programa a petición, la gigantesca superproducción «La verdadera gloria», con Gary Cooper y el Noticiario Metro y el Noticiario Cubano. Precios: 20 cts. de 1:30 a 6:30 y 30 cts. después. Niños a todas horas 15 cts. y tertulia familiar 10 cts.

Mañana: por última vez «Dos bobos en Oxford» y el épico cinedrama en tecnicolor «Cuatro plumas».

¿Usted ha oído hablar del tristemente célebre penal de la Isla del Diablo?... Contados son los penados que han podido evadirse... «Cheri Bibí», uno de los más temibles criminales de Francia logró fugarse después de luchar a brazo partido con miles de peligros... Su loco afán de evadirse era para vengarse de los compañeros que en Francia le habían traicionado... Vea a Pierre Fresnay y Jean Pierre Aumont en el sensacional cinedrama «Cheri Bibí» o «De vuelta a la Isla del Diablo». El momento culminante de esta película es cuando «Cheri Bibí» es recapturado y enviado nuevamente a la Isla del Diablo. No deje que le cuenten. Véala el jueves que se exhibe acompañada de la archisimpatiquísima supercomedia «El ídolo del astillero», con la inimitable comediante Grace Fields.

CARTEL DEL DIA

POR LOS CINES

FAUSTO: Hijos de la farándula y variedad.
ENCANTO: El Robinson suizo y cartón.
ALKAZAR: Dos bobos en Oxford y La verdadera gloria.
CAMPOAMOR: Matinée: Quién dijo miedo e Impropio para publicarse. Noche: Homenaje a Esther Borja. Variedades.
NACIONAL: Piratas del aire (serie completa).
AUDITORIUM: Llamen al Dr. Kildare y Milagros en venta.
TRIANON: El mago de Oz y Almas que regresan.
INFANTA: Cuentos de navidad y Amenaza.
PAYRET: Muchachas que trabajan y Vuelan mis canciones.
MARTI: Nunca me casaré y Rebeldía.
RIVIERA: La torre de Londres y Casino de mar.
RADIO-CINE: Años sin días y El orgullo del Turf.
NEPTUNO: Caballero sin espada y Conflicto de dos almas.
FAVORITO: Amenaza y El borrón de la familia.
FLORENCIA: Ritmos de 1940 y De pilletes a cadetes.
OLIMPIC: Cuatro plumas y Danubio azul.
MANZANARES: Espía submarino y María Elena. Por la noche: La Cía. de Bolito.
ROXY: No estamos solos y El jade fatal.
RIVOLI: La casa del ogro y Por amor y por dinero.
REINA: La invasión de los bárbaros y El rey de los gansters.
RIALTO: Caminito de gloria y Madre antes que todo.
CUATRO CAMINOS: Cómo está la sociedad y Hombres con alas. Por la noche: Variedades y películas.
BELASCOAIN: Silencio sublime y Lenin o Nace un pueblo.
PRADO: Violines de Hungría y Casta Diva.
VERDUN: Prisión de mujeres y Un mal hijo.
COLONIAL: Nunca me casaré y La boda o la vida.
ACTUALIDADES: La mujer marcada y El hombre que se atrevió.
CERVANTES: Carne tentadora y Mujer mexicana.
MAJESTIC: Labios callados, Mujer olvidada y episodio.
LIRA: Una chica angelical y Por amor y por dinero.
SAN FRANCISCO: Dr. Christian a la orden, El placer de vivir. Por la noche: Debut de Pepe Cortés, el Ronco y otros.
HABANA: Vagabundos honrados y Concédenos esta noche.
WILSON: Cruel es mi destino y El gran Garrick.
APOLO: Honolulú y Tarzán y su hijo.
GRIS: Flor del trópico y Amor que se desliza.
VEDADO: Conflicto y Puerto Arthur.
MODERNO: Caravana y Cuatro hombres y una plegaria.
CUBA: Cerrado por reformas.
SANTOS SUAREZ: Prófugos y El abogado del amor.
BELGICA: La isla salvaje (serie completa).
VIOLETA: Los hijos mandan y Nosotros somos millonarios.

NACIONAL — 20¢ TARDE — 30¢ NOCHE — SOLAMENTE 3 DIAS! — HOY y Mañana DESDE la 1 PM — El JUEVES solo por la TARDE
POR PRIMERA VEZ UNA SERIE de 4 CAPITULOS de 1 HORA cada UNO!
SE EXHIBE COMPLETA cada DIA!!
"PIRATAS DEL AIRE"
con Johnny TRENT
TITULO de los 4 CAPITULOS
1º-PIRATAS del AIRE 2º El PILOTO TEMERARIO
3º La PATRULLA NOCTURNA 4º El AVION ESTRELLADO
Distribuida por COMERCIAL FILMS

UN CONCIERTO POPULAR DE LA FILARMONICA

Ha sido ya acordado celebrar un segundo concierto de carácter popular de la Orquesta Filarmónica de La Habana, el cual será dirigido por el valioso director Massimo Freccia, el maestro que en cada audición recibe las más cálidas ovaciones del público habanero.

Este concierto se ha acordado ofrecerlo el próximo jueves 28, a las 9 y media en punto en el Teatro Nacional, tomando parte el cuadro de 85 profesores que integran ésta organización de música sinfónica, que es un orgullo para la Habana.

En el programa figuran la Obertura «Barbero de Sevilla» de Rossini, V Sinfonía de Beethoven, Bolero de Ravel, los Cuentos de los Bosques de Viena de Johann Strauss, y la rapsodia Húngara número 2, de Liszt.

Las localidades se han fijado desde 20 centavos a peso.

ENTUSIASMO POR EL DEBUT DE ANGELILLO EN PAYRET

¡Ya está en la Habana, el gran artista Angelillo!... Es el grito de entusiasmo que actualmente rueda por toda la ciudad.

Y este entusiasmo está justificado, porque Angelillo es uno de esos artistas eminentemente populares, que cuenta los admiradores por millares.

Angelillo, el Ruiseñor Andaluz, tiene anunciado su debut para el próximo jueves 28, a las nueve y media en el teatro «Payret». Allí irán todos a aplaudirlo como él se merece.

Artista genuino, artista que sabe entregarse a su público y darle siempre lo mejor. Eso es Angelillo. Por eso sus presentaciones en público, tienen el mágico influjo de arrebatar a todos, hombres y mujeres.

Ahora Angelillo nos trae un repertorio nuevo, novedoso en extremo y sus admiradores quedarán gratamente complacidos de su programa de presentación, en el cual será acompañado por sus guitarristas Posada y el Conjunto Sinfónico del Aire, que dirige el maestro Ondina.

Ya sólo faltan horas para el debut de este gran artista español, que siempre ha sentido una gran simpatía por todas las cosas cubanas. Y nosotros no vacilamos en augurarle un triunfo rotundo, definitivo y un lleno «au complet».

SEÑALAMIENTOS PARA HOY EN EL TRIBUNAL SUPREMO Y EN LA AUDIENCIA DE LA HABANA

En el Tribunal Supremo

Sala de lo Civil: Testimonio de lugares en expropiación forzosa de Evangelina Cossío y los Síndicos de la quiebra de la Cuban American Realty Co., ponente, de la Torre; Infracción, mayor cuantía, Aparicio Medrano y Compañía y otros, ponente, Bru; Rollo 230 de 1939, infracción, audiencia verbal.

Sala de lo Criminal: Robo, José Miguel Luque y otro, letrado Menció; Hurto, César García, personado, ponente Tejera; Lesiones, José Miguel García, acusador particular, ponente Rodríguez Morejón; Homicidio, Francisco Alvarez, letrado Mustelier.

Sala de lo Contencioso-administrativo y de Leyes Especiales: Apelación contra Consejo Central de Servicios Públicos interpuesta por José Fariñas, ponente Piedra; Compañía Primer Molino Arrocero de Cuba sobre aforo de arroz, letrado Lamadrid, dos demandas, ponente Domingo Morales del Castillo y otro; Armour y Compañía contra Dirección de Aduanas sobre aforo de arroz, ponente Piedra; Fernández y Compañía sobre el mismo aforo, ponente Torres Tomás; Viuda e Hijos de Nicolás Castaños, sobre el propio aforo, ponente Domingo Morales del Castillo; Mariano Aniceto de Jesús de la Cruz, contra Compañía de Seguros de Ingenios, S. A., sobre accidente del trabajo, letrados Villalón y Silva, ponente, Piedra.

En la Audiencia

Sala Primera de lo Criminal: Rafael Valdés, drogas, defensor Varona; Antonio González, falsedad, defensor Fertierra; Rogelio Delgado, corrupción, defensor Menció.

Sala Segunda: Manuel Rodríguez y otro, infracción electoral, defensor Villiers; Angel Martínez, robo con intimidación, defensor González Fuentes; Francisco Sorbino, lesiones, defensor Menció.

Sala Tercera: Manuel Copado, imprudencia, defensor Sánchez Ocejo; Victoriano Palacios, amenazas, defensor Vázquez; Juan Alvarez, usurpación de funciones y estafa, defensor M. A. Campos.

Sala Cuarta: Pedro Morán, lesiones, defensor Guiral; Amado Fernández, drogas, defensor Menció; Eduardo Abreu, rapto, defensor G. Estefany; Raúl Boussalt, infracción electoral, defensor R. Fernández Mederos.

Sala Quinta: Adelardo Valdés Astolfi, desacato, jurisdicción de Urgencia.

Sala Primera de lo Civil

350 de 1939—Este—Accidente del Trabajo—María Eloísa Díaz contra Compañía Seguros Cuba y otro. Ponentes, Macaís, Padrón, procuradores Leanes, Portocarrero. Estrados.

632 de 1939—Este.—Incidente.—Havana Insular Real Estate contra Planta Nacional de Empaques S. A. y otros, ponente, Macías; Dres. González Barrios, Camejo, Calonge, Varona, Argüelles; procuradores Urioste, Fernández. Estrados.

403 de 1939—Centro. — Incidente procedimiento hipotecario.— Ricardo Perkins contra María de las Mercedes y María Luisa Soto Navarro, ponente, Macías; Dres. Díaz, Solórzano, Pror. Suastchui. Mazorra. Estrados.

433 de 1939—Almendares—Incidente—Santos Pazos Fontorigo contra José María Mora; ponente, Macías; Dres. Moro, Portocarrero, Sánchez Ocejo; Pror. Portocarrero. Dennes.

649 de 1939—Este.—Menor.—Enrique Brito contra Vizcaíno y Hernández; ponente, Macías; Dres. de la Torre, Giraudy; Pror. Vicente, Prendes.

678 de 1939. — Oeste — Divorcio—Francisco Castañeda contra Antonia Herrero; ponente, Macías. Estrados Fiscal. Pror. Sánchez.

531 de 1939.—Marianao.—Incidente divorcio—Juan F. Pla contra Emma Shelly; ponente, Macías; Dres. Pina. Fernández Bilbao. Pror. Sotmanta. Rodríguez Torralbas.

473 de 1939—Norte—Divorcio—María Hernández contra Ismael García Orta. Ponente, Macías. Dres. Lens, Castro. Pror. Rodríguez, Granados.

Sala Segunda de lo Civil

211 de 1938—Cuban Silk Mills Inc. contra resolución de la D. Gral. de Aduanas, M. A. Ramírez, Fiscal.

1784 de 1939—El Estado, contra resolución de la C. del Servicio Civil, Fiscal, C. Alvarez.

850 de 1938—Sinclair Cuba Oil Navegation Co., contra resolución del Director de Rentas e Impuestos, A. Alvarez, Fiscal.

201 de 1938—Sedanita de Cuba S. A., contra resolución del D. G. de Aduanas, Nogueras, Fiscal.

1701 de 1938—The Royal Bank of Canada, contra resolución del Subsecretario de Hacienda, E. Urioste, Fiscal.

703 de 1939—La Paz, S. A., contra resolución del D. G. de Aduanas, Villalba, Fiscal.

1783 de 1939—El Estado, contra resolución de la C. del S. Civil, Fiscal, M. B. López y López.

592 de 1939—Angel Campoyo y Cía. contra resolución de la D. G. de Aduanas, Melero, Fiscal.

2058 de 1939—El Estado, contra resolución de la C. del S. Civil, Fiscal, Proc. J. M. López.

1078 de 1934—Sinclair Cuba Oil Co. contra resolución que se entiende dictada por el Jefe de la Sección de Gasolina, A. Alvarez, Fiscal.

1902 de 1938—F. W. Woolworth Co., contra resolución del Alcalde Municipal de la Habana, Villalba, N. de Cárdenas.

2045 de 1938—Collado y Hermano, contra resolución del D. G. de Rentas e Impuestos, J. Dehogues, Fiscal.

96 de 1939—Pensión. Rogelio Chacho Sardiñas, apelante el mismo personado, Apelado Fiscal, personado.

ESTUPENDA! EXCLAMARA UD. ENTUSIASMADO... CUANDO VEA:
Mickey ROONEY
Judy GARLAND
en el más clamoroso HIT en AÑO Y AÑOS
HIJOS de la FARANDULA
-BABES in ARMES-
SOBERBIO ESPECTACULO Metro Goldwyn Mayer
HOY FAUSTO
Con una RISA... una CANCION... Y UNA LAGRIMA PARA TODOS!
40¢ 50¢ NIÑOS 20¢ Tert 75¢

HOY ENCANTO
La MAS EXTRAORDINARIA AVENTURA
"El ROBINSON SUIZO"
SWISS FAMILY ROBINSON— Una R.K.O. RADIO
40 Niños 20¢ 30
¡VEALA! el LUNES en NINOSKA Una M. G. M.
¡LA GARBO RIE!
¡Una Garbo que bebe champaña, en una deliciosa y alegre aventura de amor en París, dirigida por el famoso Lubitsch!
¡ES FESTIVA! ¡ES GLORIOSA!

N O T A S

M. ROONEY EN «HIJOS DE LA FARANDULA» EN FAUSTO

Uno de los más soberbios espectáculos de la temporada ofrece hoy en su día de moda la empresa de este majestuoso coliseo. Otro estupendo alarde cinematográfico de la Metro que puede catalogarse como la obra cumbre de este año y de cualquier año. Mickey Rooney, el actor ídolo del universo, mostrándonos como nunca su maravillosa versatilidad con el concurso de Judy Garland en «Hijos de la farándula», versión cinematográfica de «Babes in Arms», comedia musical que se estrenó en el teatro «Shubert» de Broadway y alcanzó 387 representaciones consecutivas. Vea a Mickey Rooney y Judy Garland cantar y bailar... y enamorados, como siempre lo han estado desde que aparecen en la pantalla... Vea el fastuoso espectáculo de juventud y belleza que los rodea, en una trama lírica y sentimental que le cautivará como espectáculo de suprema belleza... Una producción con una risa, una canción... y una lágrima para todos... Completa el programa la Variedad «Música Simplificada» y el Noticiario Metro y el Noticiario Cubano. Precios: 40 cts. de 3:30 a 6:30, y 50 cts. después. Niños a todas horas 20 cts. y tertulia familiar 15 cts.

El martes: otro formidable hit de la Columbia: «Ayuno de amor» con Cary Grant, Rosalind Russell y Ralph Bellamy. Es un entretenimiento tan perfecto... que quedará usted maravillado... Hay tantas carcajadas... que seguramente usted perderá algo de las escenas... debido a la risa... Una comedia drama que da nuevos bríos de vida.

NACIONAL: «PIRATAS EN EL AIRE» (SERIE)

La serie, ese género cinematográfico entretenido como ninguno y rebosante de emociones, popularizado años atrás por los Francis Ford, los Roleaux, las Pearl White y las Ruth Roland, ha vuelto por sus fueros y en los Estados Unidos, por ejemplo, ha rescatado sus prestigios. Esto ha dado ocasión para que las grandes productoras pongan nuevas series en el mercado, y entre ellas se destaca, con indudable fuerza, la que se titula «Piratas del aire», y protagoniza John Trent, astro de esa modalidad.

El público habanero conocerá «Piratas del aire» en forma privilegiada, o sea, de manera completa en un mismo programa. Y será a partir de hoy y hasta el jueves por la tarde. Cada día pasarán por la pantalla los cuatro capítulos de que consta «Piratas del aire», con duración de sesenta minutos cada uno.

Hoy ocurrirá eso a las 3:30 de la tarde y a las 8:15 de la noche, intercalándose buen material corto que incluye «La noticia del día». La función empieza a las 2:30 y rigen precios popularísimos de 20 y 30 centavos y 10 tertulia.

Pasado mañana, jueves, ofrecerá la Orquesta Filarmónica, a las 9 de la noche, un nuevo concierto extraordinario.

El viernes, gran acontecimiento al debutar Alegría y Enhart, excéntricos y malabaristas excepcionales.

CAMPOAMOR: FUNCION EXTRAORDINARIA

Hoy a las 8:30 gran función en honor de la notable cantante cubana Esther Borja, en la que tomarán parte los más renombrados artistas que actúan en la ciudad, Ernesto Lecuona y los aplaudidos artistas, René Cabel, Georgina Du-Bouchet, María Ciérvide, el gran compositor Eliseo Grenet, Bola de Nieve, Pepe Agüero, María de los Angeles Santana, Ernesto García, Carlos Badías, Humberto de Dios, Pedro Vargas, (el aplaudido cantante ha ofrecido su concurso), la homenajeada Esther Borja y como animador, el popular Aló Aló, además dos bellísimas producciones Cinematográficas, por renombrados artistas. Precios para esta función: luneta o preferencia: 60 cts.; tertulia 20 cts.. En la matinée un interesante programa cinematográfico en la que figuran dos películas de gran atracción: «¿Quién dijo miedo?», por Dick Power y Anita Louise, e «Impropio para publicarse», por Joan Blondell y Pat O-Brien. Precios para la matinée: mayores hasta las 6:30 30 cts.; niños 20 cts.; tertulia 10 cts.

Mañana: «La señora Condesa», por Danielle Darrieux.

EL VIERNES ALEGRIA Y ENHART EN EL «NACIONAL»

Sin mucho esfuerzo ha hecho memoria nuestro público, que recuerda a Alegría y Enhart como los artistas excepcionales que le brindaron muchas ocasiones de esparcimiento y solaz, con un trabajo peculiarísimo, basado en la comicidad más fuerte, pero que, sin embargo, lograba esquivar toda expresión grosera. Ellos fueron ídolos y volverán a serlo en esta temporada de siete días que el viernes próximo inician en el Nacional, incluído así, de manera inesperada, en una tournée larga y brillante que seguirá sin interrupción.

Alegría y Enhart no vienen solos, aunque podrían hacerlo sin temores. Los acompaña un conjunto unánimemente denominado de «atracciones mundiales» y que integran elementos de prestigio internacional.

Se presentará dos veces cada día en el Nacional, a partir del viernes, en combinación con cine, estrenándose ese mismo día la admirable producción de Pierre Renoir y Jean Prejean «Atlántico Norte», con una trama muy sugestiva.

Una semana de muchos alicientes será la que comienza el viernes próximo, en el Nacional. Durante ella regirán precios muy reducidos si se comparan con las excelencias del cartel. La luneta, sin numerar, costará 30, 40 y 50 cts., según a la hora que se adquiera; y la tertulia 15.

REX cinema — SAN RAFAEL Y AMISTAD — TELEFONO M-2214
HOY — 6 — TARDE — HOY 10'30 NOCHE
PEDRO VARGAS
Se presenta hoy ante el distinguido público del «Rex» con un programa de canciones de su nuevo repertorio, que sin duda gustarán mucho. Como elegidas por él.
ENTRADAS PARA ESTAS TANDAS DOBLES ESPECIALES: TARDE, 30 CENTAVOS. — NOCHE, 40 CENTAVOS.
Programa del día:
"EL DESFILE DE LA MODA"
Suntuosa exhibición de modelos que señalan ya las modas de playa para el próximo verano, por las más bellas maniquíes de los Estados Unidos. Un regalo de buen gusto para todos. Es un bellísimo film Technicolor de la Fox.
"EL SUEÑO QUE MATA"
Historia de uno de los enigmas que tuvo intrigada a la ciencia médica por largos años, relatada en español, que nos permite conocer cosas que la generalidad ignoramos. Es un film de divulgación científica Metro.
Además, NOTICIARIOS «PARAMOUNT», «UNIVERSAL» y «FOX», con noticias de Europa y de todo el mundo. «AUNQUE PAREZCA MENTIRA», presentando casos y hechos curiosos y raros, filmados por la Nueva «U». LOS TRES OSITOS, divertido cartón de Columbia, y ACTUALIDAD NACIONAL de Royal News, sobre diversos actos religiosos de la Semana Santa en la Habana.
HORAS Y PRECIOS DE COSTUMBRE

En sencilla ceremonia entregó el coronel Baizán el Gobierno Provincial al Dr. García Alfaro

Hablando con los periodistas les recordó las obras que había hecho y les dió las gracias por su ayuda. Poco después fué nombrado el Secretario de la Administración

Mediado el día de ayer, en la forma señalada por la ley de 15 de Enero de 1940, tomó posesión del Gobierno de la Provincia el doctor Manuel García Alfaro, Secretario de la Administración Provincial.

El traspaso de poderes se efectuó en una sencilla ceremonia, durante la cual se congregaron en el antiguo Palacio de Balboa todos los consejeros, los amigos de los señores Baizán y García Alfaro, los periodistas y muchos curiosos.

Hizo la entrega el Coronel Baizán, electo en los comicios de 1936. El acta la suscribieron el Gobernador entrante y el saliente. También firmaron otros funcionarios.

Hubo un mutuo cambio de frases corteses y amables, terminando ambos por abrazarse estrechamente.

Una vez terminada la ceremonia, el doctor García Alfaro extendió el primer nombramiento: el del Coronel Celestino Baizán para la Secretaría de la Administración, que fué aceptada, tomando posesión poco más tarde.

Habla el nuevo Gobernador

El doctor García Alfaro habló más tarde con los periodistas, a los que hizo las siguientes manifestaciones:

«Al hacerme cargo del Gobierno Provincial de la Habana, por ministerio de una Ley del Congreso, quiero enviar un cariñoso saludo al pueblo cubano, a la prensa, y especialmente a todos los habitantes de la provincia, con la promesa formal de que ejerceré mis funciones tendiendo siempre a consolidar la actuación de mi antecesor, laborando intensamente por la terminación de las comunicaciones intermunicipales ya comenzadas; y si la interinatura me lo permite, la realización de nuevas obras que, de acuerdo con la política administrativa del Coronel Celestino Baizán y la labor constructiva, cuya pauta ha sido obra del candidato presidencial de la Coalición Socialista Democrática, Coronel Batista, lleven a todos los ámbitos de la provincia, la acción eficaz de este Gobierno».

La obra del Coronel Baizán

El señor Celestino Baizán reunió luego a los periodistas para despedirse de ellos y expresarles su satisfacción por la ayuda que le habían prestado.

«Me siento complacido del concurso que me han prestado, les dijo, y de la obra que he llevado a cabo. Permítanme recordarles que en 1939 pude hacer el bacheo de 52.685 metros de carretera; construí 4.474 metros; limpié 11.640 metros; logré hacer riegos asfálticos en 46.985 metros; construí tres calles, reparé tres mil metros de calles; hice los desagües de una calle, reparé un puente; reconstruí dos alcantarillas; limpié un parque y liquidé el gravamen hipotecario que pesaba sobre el edificio del Palacio de Balboa».

Después dijo que durante su gestión «había liquidado deudas de las situaciones anteriores que excedían de $150.000».

Consejeros que cesan

Han cesado en sus cargos los siguientes consejeros: Guillermo Jiménez Fernández, Margarita Guerra Miranda, Alberto Martínez Fernández, Manuel González Regalado, General Riesgo Díaz, Ramón Rivero Aguiar, Bernardo de Rojo Sierra, José Aparicio García y Nicolás Inchausteta.

De estos aspiran nuevamente los señores González Regalado, Inchausteta, Rojo, Sierra, Margarita Guerra y Alberto Martínez.

Entrega de las oficinas

El Presidente del Consejo, señor Martínez, hizo entrega de las llaves del mismo al señor Carlos Zayas, jefe de despacho, que será secundado por el señor Rafael Rodríguez y otros funcionarios de esas dependencias.

PAYRET HOY
Exito de MUCHACHAS QUE ESTUDIAN
La PELICULA de las ESTRELLAS!
con Delia GARCES - Sofía BOZAN
Pepita SERRADOR - Enrique SERRANO
Alicia VIGNOLI - Enrique ROLDAN
Una Producción Lumiton presentada por ZEUGMA FILMS
JUEVES ANGELILLO
PRESENTACION PERSONAL del RUISEÑOR ANDALUZ acompañado del guitarrista POSADAS y de un GRAN CONJUNTO MUSICAL dirigido por el maestro ONDINA

RADIO Cine — EXITO — HOY EXITO!
WARNER PRESENTA a los grandes artistas John CARFIELD Ann SHERIDAN y Pat O'BRIEN en la estupenda película
AÑOS SIN DIAS
90 MINUTOS de CONTINUAS EMOCIONES
Se COMPLETA el PROGRAMA con "El ORGULLO del TURF" Otra película Warner
30 Antes de las 6 — Niños 20¢ Tert. 10¢ — Después 40¢

LA MAS EXTRAORDINARIA AVENTURA EN EL «ENCANTO»

Nada de acrobacias, ni actuación de animales que parecen humanos. Una trama verídica... donde los animales son raros, pero son animales... y los actores sólo actúan como hombres, pero ofreciendo su arte exquisito en una acción que absorbe y cautiva al espíritu... Un estupendo y estelar reparto, que entre sus protagonistas, nos presenta ídolos del renombre de Thomas Mitchell, Edna Best, Freddie Bartholomew, etc. Un supremo espectáculo para dar un viaje imaginario por un país de maravillas que colma el espíritu de los amantes de aventuras. Vea hoy la admirable superproducción «El Robinson suizo». Completa el programa el cartón en colores de Walt Disney «Patito feo» y el Noticiario Pathé y el Noticiario Cubano. Precios: 40 cts. de 3:30 a 6:30 y 50 cts. después. Niños a todas horas 20 centavos.

¡Atención!... La Garbo ríe! ¡Una Garbo que enloquece... Una Garbo que ustedes no conocían... ¡Es el «toque» mágico de Lubitsch...! Es coqueta... traviesa...! Con una mirada que dice «acércate a mí» y un brillo en las pupilas que cautiva...! Una adorable «bolchevique» que prefiere el champaña... al vodka...! ¡Una fogosa Garbo, en una chispeante y exquisita aventura de amor en París...! «Ninoska», con Melvyn Douglas e Ina Claire. Esta estupendísima superproducción se preestrena el lunes próximo.

RADIO-CINE: «AÑOS SIN GLORIA»

De nuevo presenta la Warner en nuestra pantalla al ídolo más aclamado del público John Garfield en su última y más grandiosa producción titulada «Años sin días», en la que actúa secundado por la bellísima Ann Sheridan y Pat O-Brien que aparece en esta película más formidable que nunca.

Un bello programa el de hoy en Radio-Cine combinado con dos estrenos el cual se completa con «El orgullo del turf», de Eddie Fellows y Gantric, (el famoso caballo ciego) que tanto se ha nombrado en todos los hipódromos del mundo.

Además se estrena también un precioso cartón titulado «El pato patalea» y una variedad musical de Larry Clinton y su orquesta y el Noticiero sonoro que como todos los lunes se estrena.

Nota: en todos los turnos el Royal News de actualidad nacional.

La función es continua desde las 2:30, exhibiéndose «Años sin días» a las 4:10, a las 7 y a las 10.

Mañana este mismo programa.

El lunes: «¿Mujer o demonio?»

CAMPOAMOR GRAN ESTRENO en CUBA MAÑANA
Danielle DARRIEUX en "LA SEÑORA CONDESA"
DIVERTIDA COMEDIA...

VEHICULOS CIRCULADOS

Por transitar con exceso de velocidad, ayer fueron circulados por la policía, los vehículos siguientes:

Segunda Estación: 33155.
Quinta Estación: 16228.
Sexta Estación: 6637 y 10364.
Novena Estación: 37147.
Oncena Estación: ómnibus 819 y 657.
Duodécima Estación: 66492.

M.E.C.D. 2016

AL TERMINAR SU MANDATO LOS FUNCIONARIOS PROVINCIALES Y MUNICIPALES ENTREGARON A SUS SUSTITUTOS

LA TRASMISION DE PODERES SE HA EFECTUADO DE MODO SENCILLO EN TODAS PARTES

Una señora ocupa la alcaldía de Gibara. Nombres de algunos de los nuevos mandatarios. Quiénes son los Gobernadores. Ponche de honor. Santa María del Rosario tiene también su alcaldesa

De acuerdo con la legislación vigente, ayer lunes, 25, vencieron los términos para los cuales fueron elegidas, en las elecciones de 1936, las personas que ocuparon los cargos de Gobernadores, Alcaldes, Consejeros Provinciales y Concejales, en las seis Provincias y ciento veinte y seis Ayuntamientos de la República.

La ley de 15 de enero último dispone que los Gobernadores Provinciales y Alcaldes Municipales que cesan, serán sustituídos por los secretarios de las Administraciones Provinciales y Municipales.

Así en Gobiernos Provinciales y Alcaldías de todo el territorio nacional se efectuó ayer la entrega correspondiente.

Después de seis años, cesó el Gobernador de Oriente

SANTIAGO DE CUBA, marzo 25. DIARIO, Habana. Hizo entrega en un acto sencillo del Gobierno Provincial el doctor Pérez André, después de un período de seis años, de actividades, creador de 46 Consejos Nacionales.

El doctor Pérez André fué dos años Gobernador antes de su elección en 1936.

Al acto asistieron representaciones civiles, militares y navales, el Arzobispo, el Cuerpo Consular, periodistas y consejeros. Bajo juramento tomó posesión del cargo el secretario de la Administración Provincial señor Delfín Lambarry quien pronunció un emocionante discurso de despedida al Gobernador Pérez André, que dejaba cuatro mil pesos en caja.

De la Alcaldía hizo entrega el Alcalde señor Manuel Rivera, al Secretario de Administración Municipal señor Ayala Polo, quien designará Secretario de la Administración al Alcalde saliente señor Rivera, para anunciar después. —GARCIA, corresponsal.

Nuevo Gobernador y Alcaldes en Matanzas

MATANZAS, marzo 25. (Por telégrafo, al DIARIO).—Tomó posesión del cargo de Gobernador Provincial, en cumplimiento de lo dispuesto en la ley electoral del 18 de enero del presente año, el actual secretario de la administración señor Alberto V. Otero.

Le hizo entrega del cargo el doctor Lorenzo Delgado Díaz, quien pronunció un discurso contestándole el señor Valdés Caro.

El acto resultó animado ya que concurrieron elementos políticos de la provincia.

Conflicto en Perico

En el pueblo de Perico se ha producido un conflicto al tomar posesión de la Alcaldía dos secretarios de la Administración Municipal que se juzgan con iguales derechos para aspirar al cargo.

El nuevo gobernador ha dado cuenta del hecho al Secretario de Gobernación con el fin de que decida el caso.

Los demás alcaldes que han tomado posesión en la provincia, son los siguientes: Matanzas, Guillermo Gómez; Cárdenas, Rafael García González; Unión de Reyes, Gabriel Campos Soto; Bolondrón, Oswaldo Padrón Lima; Alacranes, Alejandro Montoto; Guamacaro, Venancio Quintana; San José de los Ramos; A. M. Jiménez; Santa Ana, José Ramírez y Araña; Carlos Rojas, Baltasar del Llano y Martí; los Arabos, Pedro Roque; Máximo Gómez, Tomás Coro Hernández.—LOVIO, corresponsal.

En Madruga

MADRUGA, marzo 25. (Por telégrafo, al DIARIO)—Esta tarde tomó posesión de la Alcaldía municipal, ante numerosa concurrencia, el señor Pablo Oliva Reyes, secretario de la Administración, quien sustituye al doctor Cartaya.

Han dado por terminados sus mandatos el presidente y concejales del Ayuntamiento.— H. RUANO, corresponsal.

La Alcaldía de Bolondrón

BOLONDRON, marzo 25. (Por telégrafo, al DIARIO).—Cumpliendo la Ley, al mediodía de hoy asumió la alcaldía municipal el secretario de la administración señor Oswaldo Padrón Lima, proponiéndose seguir en su efímero mandato, según manifestó, la honesta norma administrativa del señor Bernardo Oharriz Drake, alcalde saliente que aspira a representante por el CND matancero.

Otro Alcalde que toma posesión

LIMONAR, marzo 25. (Por telégrafo al DIARIO.)—A las doce del día entregó el doctor Rodríguez Durocá la Alcaldía Municipal al Secretario de la Administración señor Venancio Quintana. —MARTINEZ, corresponsal.

URGE LA REPARACION DE LA RUTA CENTRAL PUES SE ESTA DETERIORANDO RAPIDAMENTE

En Palma Soriano

P. SORIANO, marzo 25. (Por telégrafo, al DIARIO).—Hoy entregó la Alcalda el señor Leonardo Bueno, al Secretario de la Administración Municipal, señor Alberto Dobarganes.

El Alcalde saliente pronunció palabras emocionadas siendo objeto de vivas simpatías.

El nuevo Alcalde expresó su propósito de seguir unido políticamente al señor Bueno.

Personalidades de la localidad asistieron al acto.—RUIZ ARIAS, corresponsal.

Ponche de honor

SANCTI SPIRITUS, marzo 25 (Por telégrafo. al DIARIO.)— Con motivo de cesar a las doce del día como Alcalde el señor Eloy Jiménez Pérez, aspirante a representante, los empleados del municipio le ofrecieron un ponche de honor, haciéndose cargo de la alcaldía el Secretario de la Administración señor Anastasio Fernández Morera Castillo. Ambos pronunciaron elocuentes discursos.—SERRA CARBONELL, corresponsal.

Cumpliendo la Ley

S. DE LAS VEGAS, marzo 25. DIARIO, Habana.—Cumpliendo lo dispuesto por la Ley, a las doce del día hizo entrega de la Alcaldía Municipal, el señor Manuel Delgado, Presidente del Ayuntamiento, Alcalde interino, al viejo compañero en el periodismo Pedro Sabino Acevedo Véliz, secretario de la Administración Municipal. Asistieron los concejales y empleados y numeroso público. El señor Acevedo juró el cargo, hablando después el doctor Ramírez, contestando el nuevo Alcalde. Otros compañeros hicieron uso de la palabra, dando fe del acto el Notario doctor Salvador Miranda. La concurrencia fué obsequiada.—M. PERERA corresponsal.

Entregó la Alcaldía

STA. MARIA DEL ROSARIO, marzo 25. DIARIO, Habana. — De acuerdo con la ley, de quince de enero de 1940, esta tarde ha tomado posesión de la Alcaldía, el Secretario de la Administración Municipal señora Josefina Embade.—F. DE CASTRO, corresponsal.

En Pinar del Río

P. DEL RIO, marzo 25. (Por telégrafo, al DIARIO.)—De acuerdo con lo dispuesto, habiéndose extinguido el mandato para el que fueron electos al mediodía de hoy cesaron en sus cargos el Gobernador y Alcaldes pinareños.

El primero le hizo entrega al secretario de la Administración provincial señor Alfredo Roig Juncoy el segundo al señor Félix Jordán, quien venía desempeñando la Administración Municipal.

Igualmente cesaron en sus cargos los consejeros y concejales.

El nuevo Gobernador goza también de la misma probidad que caracterizó al doctor Argudín.

Partió para la Habana el coronel Benítez, presidente del Partido Liberal, para incorporarse a las labores de la Constituyente.

El coronel Benítez, aspirante a un acta de senador, declaró que no tenía problemas políticos, ratificando su adhesión a la candidatura presidencial del coronel Batista. Calificó de patriótico el pacto Menocal-Batista.—G. RODRIGUEZ.

Cumpliendo la Ley del 15 de enero

JATIBONICO, marzo 25. (Por telégrafo, al DIARIO).—El señor Vicente Mursulí, Alcalde Municipal, dando cumplimiento a la ley de enero 15, dió posesión de la Alcaldía Municipal al Secretario de la Administración, señor Ovidio Orellanes. Se espera una buena administración del nuevo Alcalde. —A. ELIAS, corresponsal.

Librada Velázquez, Alcaldesa de Gibara

GIBARA, marzo 25. (Por telégrafo, al DIARIO.)—A las doce del día tomó posesión de la Alcaldía, de acuerdo con la ley, la señora Librada Velázquez, quien hace pocos días fué nombrada secretaria de la Administración Municipal de esta Villa. —G. GARCIA, corresponsal.

El cambio en Holguín

HOLGUIN, marzo 25 (Por telégrafo, al DIARIO)—Hoy hizo entrega de la alcaldía la señora Blanca Coutín de Avilés, al señor Rafael Baster Díaz, Secretario de la Administración Municipal. —Fuentes, corresponsal.

En Gobernación

Una mañana de intenso movimiento fué la de ayer en la Secretaría de Gobernación. Numerosos telegramas se recibieron en el Ministerio del Interior de los alcaldes, gobernadores y secretarios de administraciones municipales, unos solicitando instrucciones sobre la forma en que deberían producirse los cambios, otros dando cuenta de problemas surgidos al no interpretarse comunicando la toma de posesión de los nuevos alcaldes de acuerdo con el Decreto Presidencial 738.

Ausente el Secretario

El Secretario de Defensa Nacional e interino de Gobernación doctor Domingo F. Ramos no concurrió ayer a su despacho de la Secretaría por haber decidido despachar todos los asuntos en la Secretaría de Defensa. Su ayudante, el Capitán de la Policía Nacional, señor Juan Arias estuvo trasmitiendo al doctor Ramos todos los despachos telegráficos que con carácter urgente se iban recibiendo en el Ministerio del Interior.

El Subsecretario Dr. Rodríguez Pintado

A mediodía de ayer tomó posesión de su cargo como Subsecretario de Gobernación el doctor Juan Rodríguez Pintado que se encontraba disfrutando de licencia electoral.

Momentos después de tomar posesión de dicho cargo que lo estaba desempeñando en comisión el doctor Octavio Garcerán Laredo, el doctor Rodríguez Pintado solicitó una nueva licencia de quince días por encontrarse enfermo; volviendo a hacerse cargo de la subsecretaría el doctor Garcerán.

Telegramas a los alcaldes

El subsecretario de Gobernación remitió en las primeras horas de la mañana de ayer el siguiente telegrama circular a todos los alcaldes municipales.

«De acuerdo con la Ley de 15 de enero de 1940, entregue la alcaldía a las 12 m. de hoy lunes al Secretario de la Administración Municipal.»

Texto del Decreto No. 738

Por cuanto: De acuerdo con la legislación vigente, el día 25 del actual mes de marzo, vencen los términos para los cuales fueron electas, en las elecciones de 1936, las personas que ocupan los cargos de Gobernadores, Alcaldes, Consejeros Provinciales y Concejales en las seis provincias y 126 ayuntamientos de la República.

Por cuanto: La Ley de 15 de enero de 1940, sólo dice que los Gobernadores Provinciales y los Alcaldes Municipales que cesen el 25 de marzo del presente año, serán sustituídos por los Secretarios de las Administraciones Provinciales y Municipales respectivamente, hasta que tomen posesión los electos para esos cargos, sin hacer ninguna aclaración de la forma en que esos señores habrán de desempeñar sus funciones.

Por cuanto: Este Ejecutivo considera necesario dictar reglas para la aplicación de lo dispuesto en la antes mencionada Ley.

Por tanto: En uso de las facultades que me confiere el Artículo 69 de la Constitución de la República, oído el Secretario de Justicia y a propuesta del Secretario de Gobernación y hasta tanto otra cosa no se disponga:

Resuelvo:

Primero: Corresponderán a los Gobernadores y Alcaldes que por ministerio de la Ley de 15 de enero de 1940, sustituyan a los que cesen en esos cargos, las facultades Ejecutivas y Administrativas que por las disposiciones vigentes están conferidas a aquellos.

Segundo: Fuera de las atribuciones asignadas a los Gobernadores y Alcaldes que se indican en el párrafo anterior, el Poder Ejecutivo de la República, a tenor de las facultades que al mismo confiere el artículo 69 de la Ley Constitucional vigente, dictará los decretos y disposiciones que juzgue necesarios para satisfacer las necesidades públicas en relación con todos los asuntos Provinciales y Municipales.

Tercero: En los casos de ausencia o enfermedad de los gobernadores o alcaldes, designados al amparo de la Ley de 15 de enero de 1940, se harán cargo del Despacho de éstos, los Secretarios de las respectivas Administraciones o la persona que haga sus veces mientras dure la ausencia o enfermedad de las referidas autoridades Provinciales y Municipales.

Cuarto: En los casos de vacante definitiva por renuncia, defunción, destitución, etc., así como cuando sean suspendidos por el Presidente de la República los Gobernadores actuantes o por éstos los Alcaldes también actuantes, el Presidente de la República designará la persona que deba hacerse cargo del Gobierno Provincial o de la Alcaldía Municipal.

El Secretario de Gobernación queda encargado del cumplimiento de lo que por el presente Decreto se dispone.

Dado en La Habana, Palacio de la Presidencia, a los veinte y tres días del mes de marzo de mil novecientos cuarenta.

(fdo.) Federico Laredo Bru.
Presidente.

(fdo.) Domingo Ramos.
Secretario.

Una consulta interesante

El Alcalde Municipal de Santa Clara ha pedido a la Secretaría de Gobernación se le informe si el Secretario de la Administración Municipal que estaba desempeñando el cargo antes del día 25 una vez en posesión de la Alcaldía de facto tiene facultades para proceder a nombrar un nuevo Secretario. Agrega el referido Alcalde que él entiende que al asumir la alcaldía el actual Secretario adquiere un nuevo y específico carácter, pudiendo por tanto, sin dejar de ser alcalde, nombrar otro Secretario.

Más telegramas recibidos

Durante la tarde del domingo último y el día de ayer se recibieron en la Secretaría de Gobernación los siguientes despachos telegráficos:

Colón.—He hecho entrega del Despacho de la Alcaldía Municipal al señor Juan José Lazcano, por licencia electoral que he empezado a disfrutar.—**Crucet**, Alcalde Municipal.

Quivicán.—Para disfrutar de licencia electoral he hecho entrega de la Alcaldía.—**Dr. Víctor Martínez**, Alcalde Municipal.

Quivicán.—He tomado posesión de la Alcaldía.—**Juan González**, Alcalde Municipal p. s. r.

Martí.—Aceptada renuncia del Secretario de la Administración Municipal, señor Oscar Rodríguez, por haber sido nominado para Alcalde de este término. Nombré en su lugar a la señora María Teresa Aballí de Mendoza.—**Lucas Alvarez**, Alcalde Municipal.

Manzanillo.—Venciendo mañana el período para el que fuí electo como Alcalde Municipal de este término le ruego informarme con la urgencia del caso si de conformidad con los preceptos legales en vigor debo hacerle entrega al Secretario de la Administración Municipal.—**Rafael Frías**, Alcalde Municipal.

Santa Cruz del Norte.—Con motivo de haberse concedido licencia electoral por la Cámara Municipal al señor Francisco Pou Monzón, en sesión extraordinaria del día 20 del actual, he asumido la alcaldía por sustitución.—**Antonio Rodríguez López**, Alcalde Municipal p. s. r.

Nuevitas.—A fin de cumplimentar disposiciones legales vigentes, ruégole me informe con carácter urgente la forma de entregar esta alcaldía al Secretario de la Administración Municipal.—**Dr. Federico Miranda**, Alcalde Municipal.

Nuevitas.—Circulando rumor de que Alcalde decretará cesantía del Secretario de la Administración Municipal para nombrar a otro infringiendo las disposiciones legales vigentes ruego informe telegráficamente a quien debo entregar el archivo del Ayuntamiento en mi condición de Presidente, en caso de producirse.—**Segundo Callada**, Presidente del Ayuntamiento.

Santiago de Cuba.—Tengo el honor de informar a usted que estando este Ejecutivo preparado para hacer entrega del Gobierno Provincial de Oriente al Secretario de la Administración Provincial conforme lo dispuesto y con el fin de verificarlo dentro de las más estrictas normas legales, ruego a usted me informe esta vía si ha dispuesto alguna instrucción o regla relativa al caso u otras que pudieran ser previamente trasmitidas a los Ejecutivos Municipales.—**Dr. Pérez André**, Gobernador de Oriente.

Santiago de Cuba.—Consejeros Provinciales de Oriente tomaron posesión el 26 de Marzo de 1936 comenzando a devengar haberes desde esta fecha. Ruégole me informe si procede el pago de haberes hasta el día 26 de Marzo.—**Dr. Pérez André**, Gobernador de Oriente.

Santiago de las Vegas.—Me he hecho cargo de la Alcaldía Municipal por haber solicitado licencia electoral el doctor Antonio Ramírez.—**Manuel Galdo**, Presidente del Ayuntamiento.

Zulueta.—Vencida licencia electoral me he hecho cargo de la Alcaldía Municipal.—**R. Loyola**, Alcalde

La Salud.—He entregado la Alcaldía al señor Nicasio Mederos Ortega, Presidente del Ayuntamiento.—**Dr. Nicasio Iglesias**, Alcalde Municipal.

Palma Soriano.—Ruégole decirme vía telegráfica si debo entregar la Alcaldía al Secretario de la Administración Municipal, conforme lo ordena la Ley del 15 de Enero. **Bueno**, Alcalde Municipal.

El Director de Orden Público

El doctor Antonio Beruff Madré, Director de Orden Público de la Secretaría de Gobernación—que acudió a su despacho a pesar de encontrarse algo enfermo—informó a los reporters que hasta la una de la tarde, no había ocurrido ninguna alteración del orden público en el interior de la República con motivo de las sustituciones de los alcaldes y gobernadores provinciales.

Toman posesión los nuevos alcaldes

A partir de las dos de la tarde de ayer fueron recibiéndose en la Secretaría de Gobernación numerosos despachos telegráficos de los secretarios de las administraciones municipales, notificando haberse hecho cargo de las alcaldías de acuerdo con el Decreto Presidencial 738.

Los nuevos alcaldes que tomaron posesión ayer son los siguientes: Antonio Vergara Orozco, en Güines; Gloria Alvarez García, en Bejucal; B. Castro, en San Antonio de los Baños; A. Pérez, en Agramonte; José M. Peñaranda, en Morón; doctor Rodolfo Don Rodríguez, en Camagüey; A. Morerira, en Puerto Padre; Angel Llano, en Encrucijada; Pablo Oliva Pérez, en Madruga; Pedro Sánchez Vargas, en Placetas; Denia del Valle Ríos, en Esperanza; A. Machado, en Mariel; E. Ramos, en Guane; Pedro Diez, en Camarones; A. Medar, en San Cristóbal; José Miguel Pérez, en Viñales; José Ramón Infiesta, en San Diego del Valle; Manuel Carbonell, en Mantua; Miguel Pérez Vitón, en Cabañas; A. Quintana, en Limonar; José Miguel García, en Esmeralda; Baltasar Llano, en Carlos Rojas; R. Jover, en Caibarién; Orlando Díaz Padilla, en San J. de las Lleras; Pablo Fonseca, en Ciego de Avila; Alberto Abreu Jiménez, en Antilla; Sofía Gutiérrez, en San Nicolás; E. Reyes, en Abreu; Luis F. Morales, en Trinidad; Pedro M. Sardiñas, en Nueva Paz; Pedro Rafael Delgado, en Yaguajay; Emilio Jiménez Díaz, en Alquízar; Ignacio R. de Armas Rodríguez, en Cabaiguán; Juan Andrés Valdés Pérez, en Calabazar de Sagua; Luis M. Barroso, en Caimito; Carlos M. Fernández, en San Nicolás Angel López Corujedo, en Cienfuegos; A. Orellanes, en Jatibónico; Manuel Delgado Blanco, en Melena del Sur; José Suárez Blanco, en Surgidero de Batabanó; Rogelio Corzo, en Máximo Gómez; José R. Carratalá, en Remedios; Alejandro Montoto, en Alacranes; Osvaldo Padrón Limas ,en Bolondrón; Nicomedes Vázquez, en Florida; José R. Ramírez Araña, en Cidra; José B. Rivero, en Consolación del Norte; Julio Nores Rabasa, en Consolación del Sur; E. Díaz, en Vueltas; Gabriel Campo Soto, en Unión de Reyes; Venancio Quintana Almeida, en Limonar; Gustavo Taía, en Los Palacios; Coralio Díaz Pérez, en Cienfuentes; Félix Muñiz, en Quivicán; A. Jiménez, en San José de los Ramos; José Zarabozo, en San Luis, Pinar del Río; Pedro Acevedo, en Santiago de las Vegas; Rogelio Vergara, en Coralillo; Rafael Baster Díaz en Holguín; Pedro Roque, en Los Arabos; Narciso G. Carbó, en Artemisa; Orosmán Viamontes, en la Habana; Manuel Coto Valdés, en San Juan y Martínez; V. Samundo, en Zulueta; Rogelio Díaz Martínez, en Sagua la Grande; O. Rodríguez, en Camajuaní; Ernesto Rosilla Capote, en Santa Cruz del Norte; Rogelio Sánchez, en Güira de Melena; Guillermo Gómez, en Matanzas; Anastasio Fernández del Castillo, en Sancti Spíritus; Rafael García, en Cárdenas; Manuel Alberto González, en Marianao; José Gómez Valdés, en Regla; señorita Hilda C. Rodríguez de León, en Aguada de Pasajeros; Emérico Castro, en Perico; Santos F. Caso, en Jaruco.

Dice que renunció

El Gobernador de Matanzas, dió cuenta a la Secretaría de Gobernación que el Secretario de la Administración del Perico renunció a su cargo con fecha 23 del actual, expontáneamente, no explicándose cómo ahora dice el interesado que no ha renunciado.

En Santa Clara

El nuevo Gobernador de Santa Clara, señor M. Quiñones Lastra, tomó posesión del cargo sin problema alguno, a presencia del Gobernador saliente Coronel Gabino Gálvez.

SOBRE EL TERRENO, HA PODIDO APRECIAR EL SECRETARIO DE O. P. EL MAL ESTADO DE LA MISMA

Los puentes de la carretera de Bayamo a Manzanillo amenazan derrumbarse. El pueblo de Caimanera está sin agua hace 14 días. El alcantarillado de Oriente

Ha regresado de la Capital de Oriente, el Secretario de Obras Públicas, En Camagüey inspeccionó las obras para la perforación de pozos, en Sabana Grande y sobre el terreno apreció el proyecto de unir los dos por medio de una galería y así acumular la cantidad de agua suficiente para abastecer a Camagüey, dotando a esta ciudad de un nuevo Acueducto y agua abundante y de excelente calidad.

También giró una inspección en esta ciudad, a las aceras que se construyen en la antigua Avenida de la Caridad, hoy Avenida de la Libertad que ha de ser pavimentada convenientemente en toda su extensión.

En Holguín

Tomó nota en la población de Holguín, de las necesidades que allí se sienten y que tienen su expresión en las distintas obras proyectadas; entre ellas los trabajos de exploración de pozos para la construcción del futuro Acueducto que viene reclamando desde hace tiempo. Inspeccionó asimismo la carretera que va de Holguín a Gibara, cuya terminación es de urgencia para ambas ciudades.

En Bayamo

En la histórica ciudad de Bayamo, se le pidieron distintas obras, especialmente la ayuda precisa para la reparación de la calle Saco, antigua salida a la carretera. Se informó al Patronato por otra parte, de que habían sido concedidos por el señor Presidente de la República, dos mil pesos, y que contaba con la cooperación del pueblo y la del contratista Lauredo, que por residir éste allí se ofrece hacer las obras al costo, y además, poner algo de su peculio. El Club Rotario, la Cámara de Comercio y otras entidades, contribuyen también a esta obra. Muchos de sus miembros departieron con el doctor La Riva, sobre las atenciones de que está necesitada la histórica ciudad.

En un recorrido por la carretera de Bayamo a Manzanillo, pudo apreciar el estado ruinoso de los puentes, que de un momento a otro pueden derrumbarse al llegar la estación de las lluvias y dejar incomunicados estos pueblos, a cuyo efecto le pidieron gestionara los créditos necesarios.

El Alcantarillado de Santiago de Cuba

Las obras se están ejecutando de acuerdo con el proyecto y plan aprobado y ya las calles están en su mayor parte cubiertas, pero se hace necesario la limpieza de la antigua red, que obstruccionada en algunos lugares, hace que se derramen las aguas a las calles. La reforma se estima por valor de ocho mil pesos; con lo que quedarán las cloacas reparadas y en condiciones de prestar servicio.

Los obreros que trabajan en estas obras, expusieron muchas quejas ,respecto a su falta de seguridad, que ha motivado varios accidentes. También se quejaron de que no se les abonaba los jornales de acuerdo con la Ley.

En Charco Mono

El Secretario giró una visita a «Charco Mono», donde apreció los daños que habrá que reparar y las obras en proyecto, sugeridas por los técnicos, cuyo proyecto se está haciendo en aquel Distrito. El costo del mismo, en su totalidad, ascenderá a unos cincuenta mil pesos. El embalse tiene depositados unos dos mil millones de galones, que aseguran el líquido de seis millones diarios que se toman del embalse para mucho tiempo. Pero es indispensable la construcción de la Planta de Purificación, para ofrecer a la capital de Oriente el agua en buenas condiciones.

La visita a Guantánamo

En avión se trasladó el Secretario a la ciudad de Guantánamo, donde apreció la actividad de las obras del alcantarillado que vienen haciéndose una cuadra cada semana. Le demostró el pueblo el interés que tienen por las obras y su gratitud al Subcontratista, que hace picar la piedra a mano, para dar empleo a mayor número de trabajadores. Actualmente trabajan unos doscientos obreros y para el día primero organizarán el trabajo en tres turnos, para asegurar el trabajo al mayor número posible.

Van adelantados los trabajos del entubamiento del arroyo «Correa», que frecuentemente inunda una importante porción de la ciudad. Como el crédito concedido se agotará antes de que terminen las obras, interesaron del señor Secretario, que gestione cerca del señor Presidente la concesión de los créditos necesarios para que estas obras no queden paralizadas y se lleven a su terminación.

La ruta a Caimanera

El Secretario, seguido de su comitiva, se trasladó a Caimanera, utilizando los terraplenes construídos, e inspeccionando éstos y las obras de fábrica, que los cortan en distintos lugares, apreciando la urgencia de colocar el afirmado y la superficie de desgaste en toda su extensión, así como reparar los tres kilómetros de terraplén que fueron dañados por el ciclón del pasado año, que arrasó éstos, en algunos lugares, hay que pasar por cortinas de palos tendidas en los lodazales.

En Caimanera, fueron los vecinos en manifestación, pidiendo agua, pues carecen de este líquido desde hace catorce días, pues sólo cuentan con la que, por humanidad, les sirve la Compañía del Ferrocarril, utilizando vagones tanques de la misma.

Según nos informaron, a Caimanera debe surtirla de agua el Municipio de Guantánamo, pero por el abandono y la falta de vigilancia, los campesinos rompen la tubería que cruza los potreros, para dar agua a los animales, y el líquido no llega a Caimanera.

El muelle del Estado en Caimanera, está destruído en su mayor parte. Urge que el Gobierno disponga su reparación, a la que está dispuesta a cooperar la Compañía del Ferrocarril.

Igualmente es de suma urgencia terminar la carretera, para favorecer el tránsito entre Caimanera y Guantánamo a fin de que pueda ser utilizada por los campesinos y sea medio para que visiten la población los marinos de la Escuadra americana. Ya los terraplenes, a pesar del polvo y demás molestias, han logrado el abaratamiento del transporte. Un saco de café costaba llevarlo a Guantánamo cincuenta centavos y hoy cuesta veinticinco centavos. El día que esté terminada la ruta, costará mucho menos.

El Camino de Jamaica

Tuvo oportunidad el doctor de La Riva, de inspeccionar las obras por agotamiento del crédito, hoy paralizadas, del camino de Jamaica a Yateras, sobre lo cual recabaron sobre el doctor de La Riva las gestiones conducentes para que se renueven los créditos de esta y otras obras de aquella región.

En periódo de desintegración la carretera Central

Sobre el terreno ha podido apreciar el Secretario y sus acompañantes, cómo la carretera Central se está desintegrando, amenazando la socava de las aguas en muchos lugares, los terraplenes y quedar aquélla cortada, de la pérdida de aceras y cunetas y de su total destrucción, si no se acude pronto a evitarlo con las obras de reconstrucción más que de reparación, que necesita.

Esta gran arteria, que ha costado al erario más de cien millones de pesos, y produce una crecida suma con sus ingresos al Fondo Especial, que en el transcurso de los años suman millones, no cuenta con una consignación presupuestal para su conservación, siendo necesario emplear por lo menos, medio millón de pesos al año en su atención.

Hoy se nos ha dicho que las reparaciones totales en toda su extensión, no bajarían de dos millones de pesos, pero de no atenderla, dentro de poco tendrá que triplicarse la cantidad o perder la obra famosa que ha enlazado a Oriente con el Occidente.

El doctor La Riva informará de su inspección al Presidente

Con el resultado de su inspección, dará cuenta el doctor La Riva al señor Presidente de la República, informándole ampliamente del estado de las obras en ejecución, de las que se hallan paralizadas y de cuanto redunde en beneficio de éstas, así como de las peticiones y gestiones de que fué objeto, las que ofreció trasladar al Presidente de la República.

Los PROGRAMAS de HOY

ACTUALIDADES — Consulado No. 262. Telf. M-5575. Desde las 2 revista, episodio 7 de «La isla salvaje» EL HOMBRE QUE DA TREVIO con Jane Bryan y LA MUJER ARCADA con Bette Davis y Henry Fonda. Precios populares. Mañana: «Nancy y la escalera secreta» e «Hijas valerosas».

APOLO — 10 de Octubre 446. Telf. I-3100. Tanda a las 5 y nocturna a las 8.30 la revista, comedia, HONOLULU con Eleonor Powell y TARZAN Y SU HIJO con Johny Weismuller. Precios populares. Mañana: colosal programa.

AUDITORIUM — Calzada y D. Vedado. Telf. F-4455. A las 5.15 y 9.45 LLAMEN AL DOCTOR KILDARE con Lew Ayres y Lionel Barrymore. A las 4.00 y 8.30 MILAGROS EN VENTA con Robert Young y Florence Rice. Luneta 30 por la tarde y 40 por la noche. Niños 20 y tertulia 10. Mañana: «El mago de Oz» y «Adorable impostora».

BELGICA — Egido y Corrales. Telf. A-9128. A todas horas noticiero, episodio 9 de «El tesoro oculto», la serie completa de LA ISLA SALVAJE (12 episodios). Damas 5. Mañana: «Cinco regresaron» y «El caso de Edith Cavell».

BELASCOAIN — Belascoain y Peñalver. Telf. U-5200. Desde las 5.00 revista, «Silencio Traidores» y LENIN o NACE UN PUEBLO (producción rusa). Mayores 10 centavos hasta las 6.30 y 15 centavos después. Los niños y la tertulia 5 centavos. Mañana: «Mi hombre» y «Charles en la isla del tesoro».

CERVANTES — Lamparilla y Compostela. Telf. M-6494. A todas horas revista, episodio 9 de «El tesoro oculto», MUJER MENDIGA con Juan J. Martínez Casado y CARNE TENTADORA. Damas 5. Mañana: «Alas de gloria» y «Hotel para mujeres».

COLONIAL — Reina 309. Telf. A-7879. Desde las 5 p. m. revista, comedia, LA BODA O LA VIDA con Martha Eggerth y NUNCA ME CASARE con Madeline Carroll y Fred Mac Murray. Mayores 10 hasta las 6.30 y 15 después. Niños 5. Tertulia familiar, damas y niños 5 y caballeros 10. Mañana: «Intermezzo» y «La verbena de la gloria».

CUATRO CAMINOS — Belascoain No. 1,107. Telf. M-3676. De 2 a 7 p. m. revista, «Cómo es la sociedad» y «Hombres con alas». Mayores 10 y tertulia y niños 5. Por toda noche, películas y muchos números de variedades en la escena. Lunetas y tertulia 20 centavos. Mañana: «La posada maldita» y «La posada trágica».

FAVORITO — Belascoain.809 Telf. U-2650. A todas horas revista, AMENAZA con Edward G. Robinson y EL BOTON DE LA FAMILIA con Wallace Beery. Mayores 20 por la tarde y 30 por la noche. Niños y tertulia familiar 10. Mañana: «Almas que regresan» y «Uno contra cien».

FLORENCIA — San Lázaro 1,004. U-3533. Desde las 2.30 revista, un cartón, RITMOS DE 1940 con Vera Zorina y PILLETES A CADETES con John Hall. Mayores 15 hasta las 6.30 y 20 después. Niños y tertulia familiar 10. Mañana: «Hijas de divorciadas» y «Tres valses».

GRIS — Baños y 17. Vedado. Telf. F-4292. En lunes de 5.30 y 9.45 noticiero, LA FLOR DEL TROPICO con Hedy Lamarr y Robert Taylor. A las 4.00 y 8.30 AMOR QUE SE DESLIZA con Joan Crawford y James Stewart. Lunetas 15 por la tarde y 20 por la noche. Niños y tertulia 10. Mañana: «Loca por la música» y «El misterio del cuarto blanco».

HABANA — Mercaderes 311. Telf. M-2678. Desde las 5 p. m. revista, CONCEDENOS ESTA NOCHE con Irene Dunne y Charles Boyer y VAGABUNDOS HONRADOS con Jackie Cooper. Damas y niños 15 en la tertulia familiar. Mañana: «Angeles sin alas» y «Angel».

INFANTA — Ave. Menocal 357 Telf. U-3700. Desde las 2.30 noticiero mundial, noticiero cubano, variedad, CUENTOS DE NAVIDAD con Reginal Owen y AMENAZA con Edward G. Robinson. Precios de costumbre. Mañana: «Amenaza» y «Entiéndase con mi abogado».

LIRA — Industria y San José. Telf. M-4474. Desde las 2 revista, comedia, UNA CHICA ANGELICAL con Margaret Sullivan y POR AMOR Y POR DINERO con June Lang. Damas y niños 5 y caballeros 10 hasta las 6.30 y después 10 todos. Mañana: «El viudo alegre» y «Engaño nupcial».

MANZANARES — Carlos III e Infanta. Telf. U-3354. Tanda con noticiero, ESPIA SUBMARINO y MARIA ELENA FLOR DE FUEGO. Por la noche gran debut de la Compañía Cubana de Bolito. Teatro y variedades. Mañana: «La bestia humana» y «Mujeres y toros».

MAJESTIC — Consulado 210. Telf. M-4477. Desde las 2.00, revista, cartón, episodio 1 de «La sombra del terror», MUJER OLVIDADA con Sigrid Curie y LABIOS CALLADOS con Andrea Leeds y Joel Mc Crea. Luneta 10 centavos y tertulia familiar, damas y niños 5 y caballeros 10. Mañana: «Flor del Trópico» y «Boda por partida doble».

MARTI — Dragones y Zulueta. Telf. M-2724. Desde las 2 p. m. revista, comedias, NUNCA ME CASARE con Madeline Carroll y REBELDIA con Charles Laugthon. Luneta 10 hasta las 6 p. m. y 15 después. Tertulia 5. Mañana: espléndido programa.

MODERNO — 10 de Octubre 365. Telf. X-1305. A las 5 y 8.30 noticiero, CARAVANA con Charles Boyer y CUATRO HOMBRES Y UNA PLEGARIA con Loreta Young y Richard Greene. Luneta 10 y tertulia damas y niños 5 hasta las 6.30 y entrada 10 y niños 5 después. Mañana: «El milagro de la calle Mayor» y «La novela de Lincoln».

NEPTUNO — Neptuno 507. Telf. M-1515. Desde las 2.30 revista, noticiero cubano, cartón, CABALLEROS SIN ESPADA con James Stewart y Jean Arthur y CONFLICTO DE DOS ALMAS. Mayores 20 hasta las 6.30 y 30 después. Niños 15. Mañana: «El Jorobado de Nuestra Señora de París» y «Amenaza».

OLIMPIC — Línea y B, Vedado. Telf. F-3711. Día popular. A las 4.15 y 8.30 DANUBIO AZUL con J. Schilkraut. A las 5.30 y 9.45 revista y CUATRO PLUMAS con Ralph Richardson. Mayores 10 y niños y tertulia 5 a todas horas. Mañana: «La canción del regreso» y «Más fuerte que el amor».

PAYRET — Prado y San José. Telf. A-7157. Desde las 2, revista, revista Royal, VUELAN MIS CANCIONES con Martha Eggerth y MUCHACHAS QUE ESTUDIAN con Sofía Bozan, Delia Garces, Pepita Serrador y otras. Mayores 20 hasta las 6.30 y 30 después. Niños 15 y tertulia 10. Mañana: el mismo programa.

PRADO — Paseo de Martí 210. Telf. M-2822. A las 2, 5 y 8.15, revista, cartón, VIOLINES DE HUNGRIA con Fernand Gravet y CASTA DIVA con Martha Eggerth. Luneta o preferencias 10. Mañana: «Mi hombre» y «La baronesa y el mayordomo».

RIALTO — Neptuno y Prado. Telf. M-1831. Desde las 2.30 revista, revista cubana, MADRE ANTES QUE TODO con Frieda Inescort y CAMINITO DE GLORIA con Libertad Lamarque. Mayores 20 hasta las 6.30 y 30 después. Niños 15. Mañana: «No estamos solos» y «Corazón del norte».

REINA — Reina y Rayo. Teléfono M-2272. Desde las 2 revista, variedad, EL REY DE LOS GANGSTERS con Barton Mc Lane y LA INVASION DE LOS BARBAROS con Danielle Darrieux y Harry Baur. Mañana: «Mujer olvidada» y «Loca por la música».

RIVIERA — 23 No. 507, Vedado. Telf. F-2040. Tanda y noche con noticiero, cartón, LA TORRE DE LONDRES con Boris Karloff y CASINO DEL MAR con Helen Mack. Mayores 30 por la tarde y 40 por la noche. Niños 20 y tertulia 15. Mañana: el mismo programa.

RIVOLI —

PROHIBE SANIDAD SE HAGAN EXPERIENCIAS CON UN SUERO EN LOS RECLUSOS DEL LAZARETO DEL MARIEL

NO OBSTANTE, LOS ENFERMOS ESTAN CONFORMES EN QUE SE HAGA LA PRUEBA CON ELLOS

Se trata del experimento hecho por el Dr. Matías Duque con los carneros, a los que ha venido inyectando dosis de morfina. No puede fiscalizar la leche de vaca un jefe local. Reposición

La Junta Nacional de Sanidad y Beneficencia, en reciente sesión celebrada al efecto, acordó no autorizar a ninguna institución, ni particular, para hacer experimentos con medicinas en enfermos recluídos en instituciones del Estado, dependientes de la Secretaría de Sanidad.

Con tal motivo, el doctor Juan de Moya, Secretario de Sanidad, ha notificado el anterior acuerdo al doctor Matías Duque, que en días pasados solicitó autorización para experimentar en viciosos de drogas, su suero anti-morfínico.

Como se recordará, la citada Junta aprobó hace meses una ponencia de los doctores Horacio Abascal y Rodríguez Acosta, a solicitud del doctor Duque, autorizándolo para hacer determinadas experiencias en carneros, aplicándoles una cantidad de morfina, para más tarde, hacer un suero, que inyectado en los viciosos de estupefacientes, podría curarles radicalmente.

Hace semanas, el doctor Duque comunicó a la Secretaría de Sanidad, que había terminado la primera etapa del suero, interesando someter a una prueba a los morfinómanos.

Al informar el doctor Mayo al doctor Duque, respecto a haber aprobado la Ponencia antes mencionada, señala que en el Hospital Nacional «Calixto García», no hay Salas destinadas a viciosos, y que si bien es verdad que el doctor Hugo Roberts, Director del Lazareto del Mariel, ha expresado por escrito la conformidad de los narcómanos allí recluídos para que se haga con ellos las pruebas, no puede autorizarla, por oponerse la Junta Nacional del Ramo.

«Solamente en clientela privada, dice la Junta de Sanidad, podrán llevarse a cabo dichas experiencias».

Comisiones dejadas sin efecto

El Secretario de Sanidad, doctor Moya, a propuesta del Director del Ramo, ha dejado sin efecto la resolución dictada por el Jefe Local de Güines, designando a varios obreros en comisión en otros cargos.

Obedece la anterior medida, a haberse comprobado que al conceder comisiones a los jornaleros, dice el citado Jefe Local de Güines, quedaban indotados los servicios de limpieza de calles y saneamiento de la población, con perjuicio de la salud pública.

No pueden fiscalizar la pureza de la leche

El Jefe Local de Sanidad de Palmira, en escrito a la superioridad, consigna la imposibilidad en que se encuentra de poder garantizar la pureza de la leche de vaca que se expende en el pueblo, por carecer de los medios necesarios para hacer las pruebas o análisis. Reclama que a la mayor brevedad posible, se le remita el material indispensable, pues de otro modo jamás podrá saber si los vaqueros adulteran o no la leche que consume el público.

El anterior escrito ha sido trasladado al Jefe de Personal, Bienes y Cuentas de la Dirección de Sanidad, para que resuelva.

Repuesto en su cargo el señor Julio Ferrer

El Secretario de Sanidad, doctor Moya, de acuerdo con reciente fallo dictado por la Comisión del Servicio Civil, ha ordenado la reposición del señor Julio Ferrer, en el cargo de Jefe de Material de la Dirección del Ramo.

Como se recordará, dicho señor fué separado de su cargo hace más de un año, sin causa justificada, provocando comentarios favorables al propio señor Ferrer.

De hoy a mañana tomará posesión de su puesto.

Salas para casos infecciosos

El Jefe de la Sanidad, ha aprobado los recientes acuerdos adoptados por la Junta Superior del Ramo, concediendo dos créditos, de mil quinientos pesos cada uno, con cargo al capítulo «Fondo de Epidemias», para la construcción de una Sala de Enfermedades Infecciosas en los Hospitales «Saturnino Lora», de Santiago de Cuba y General, de la ciudad de Camagüey.

También aprobó el doctor Moya otro acuerdo, concediendo quinientos pesos, del propio «Fondo de Epidemias», para iniciar la campaña sanitaria en Santiago de Cuba, en evitación de brotes epidémicos.

Otras resoluciones dictó ayer el Secretario de Sanidad, aprobando los acuerdos de la Junta Nacional del Ramo, en relación con el proyecto de construcción de un pabellón en el Sanatorio de la Colonia Española de Pinar del Río, y en relación con el reparto denominado «Centro del Cotorro», en Santa María del Rosario.

DA COLOR ORIGINAL A LAS CANAS

Con el nuevo VITALE RAPID el pelo canoso desaparece en 15 minutos. Da color firme y natural — no perjudica el cráneo ni el cuero cabelludo. Caja chica, 60 cts. Paquete grande $2. Satisfacción garantizada.

MUESTRA GRATIS A SOLICITUD. Diga el color.

ALVI, INC. 158 Grand St., New York.

C R O N I C A H A B A N E R A

EL CONCIERTO DE LA FILARMONICA

Abrió anoche sus puertas el hermoso teatro Auditorium, para un nuevo y magnífico concierto de la Orquesta Filarmónica de la Habana, el formidable conjunto que dirige el maestro Massimo Freccia.

Una selecta y numerosísima representación del gran mundo habanero se dió cita allí para participar del programa combinado por el maestro Freccia, en el que figuraban números tan selectos como «Las Bodas de Fígaro», de Mozart, la Sinfonía número 8 en Si Menor de Schubert, «Las Fuentes de Roma», de Respighi y el «Bolero» de Ravel.

El conjunto de profesores que integran la Orquesta Filarmónica, ejecutó estas obras con su habitual maestría, siendo aplaudidísimos.

Para el lunes 8 de abril está señalado el próximo concierto, en el que actuará como solista la famosa arpista Mildred Dilling.

He aquí los nombres de algunas señoras reunidas anoche en el Auditorium:

Señoras:

La Marquesa de Alta Gracia.

María Martín viuda de Plá, Micaela Mendoza viuda de Carrillo, María Arango de Etchegoyen, Mina Pérez Chaumont viuda de Walsh, Carmen Moré viuda de García Enseñat, Amelia Solberg de Hoskinson, Oria Varela viuda de Albarrán, Anais Culmell de Sánchez Batista.

Mercedes Crusellas de Santeiro.

Guillermina García Montes de Gómez Waddington, Consuelo Lamar de Mendoza, Silvia Párraga de Martínez Zaldo, Cuca Alfonso viuda de Lawton, Nena Aranda de Echevarría, Clara Moreno de Palacios, Matilde Truffin, Lolita Fernández de Velasco de Montalvo, Lucrecia Aguilera, Martha Heydrich de Guastella.

Elisa Silverio de Martínez.

Mrs. Clarence L. Mariné.

Nena Rodríguez de Santeiro.

Teté Berenguer de Ramírez, Matilde Sellés de Fernández, Julita Plá, Margarita Iglesias de Culmell, María Broch de Fernández, María Antonia Batista de Fernández Morell, Elvira Bertini viuda de Panerai.

Helena Lobo de Montoro.

Natalia Suárez de Aixalá, Engracia Heydrich de Lliteras, Sara Clavijo de Llano, Julia Santoro de Rivas, Rosa Jiménez viuda de Miyeres, María Teresa Gener de Barceló, Laura Rayneri de Alonso, Lizzie Morales de Batet.

Sara San Martín de Costales Latatú.

Cheíta Tagle.

Anne Binder de Kates, Mary Mc Carthy de Gómez Cueto, Cuca Sánchez, Fina López Oña de López Silvero, Tina Farelli de Bovi, Mary Ferrada de García Entrialgo, Beba Argüelles de Codinach, Manina Morales de Galán, Gloria Villalón de Guerrero, Isabel Mercedes Soto de Evertz, Hortensia Martell de Berndes.

Mariíta Barrueco de Martínez Pedro.

Nina Cowley de Rodríguez Morini.

Mrs. William Campbell, Mrs. Ramón Conroy, Mrs. Rosenberg, Mrs. Mahoney, Mrs. Ogden, Mrs. Stewart, Mrs. Charles W. Monroe, Mrs. Gaetano Todaro, Mrs. A. M. Stauber, Mrs. Ralph Miller, Adriana Chaumont de Otermin, Tina Farelli de Bovi.

Nenita Azpiazu.

Marion Grinda de Basarrate, Evangelina Figueredo de Cubas, Lolita Coroalles de Marty, Emma Badía de Rosende, Julita Robiou de Navarrete, Margarita Alarcón, Margot de Blanck de Coro, Lolita de la Barrera de Botet.

Matilde Alvarez de Sánchez.

Adelaida Buchanan de Todd.

Alicia Herrera de Kohly, Caridad Rosal de Alzugaray, Concha Rosales de Freyre, Silvia Vieites de Maxwell, María Isabel Márquez de Loret de Mola, Carmen Menocal de Dellundee, Guillermina Acosta de Piedra, María Antón de Rojas, Gilda Giol de Castroverde, Mercedita Argüelles de Alvarez.

Y Carmen Fernández del Valle de García Mon.

Señoritas:

Ena Senior, Oria Albarrán, Teresita Rionda, Georgina Martín, Chela Miranda, Toki Montero, Nantilde León, Gloria Ortiz, Antolina de Cárdenas, Bebita Lasa.

María Luisa Menocal.

Enriqueta Batista.

Lolita y Heliana de Varona, Conchita Gallardo, Hortensia López Freixas, Mercedes Madrazo, Rosa Herrera, María Ripoll, María Antonia Portillo, Esther Febles, Angelita Echarte.

Cusa, Gloria y Margarita Carrillo.

Silvia Lawton, Silvia Estrada, Olga y María Luisa Arellano, Lidia Menocal, Mercedes Ramírez, Delia Salcedo, Josefina y Elodia de Cárdenas, Inés Maceo, Elsie y Guillermina Evertz.

Elisita Montoro.

Lily Chabau.

Mari de los Reyes, Josefina Delgado, María Julia de Cárdenas, Peggy Smith, Angelita Longa, Graziellita Carrerá, Rosita Etchegoyen, Nenita Ariosa, María Luisa Martínez Párraga, Bebita Sánchez, Margot y Gabriela Menéndez.

Mariíta Mederos.

Julia Costales.

María y Valentina Palacios, Carmen y Carina de Posada, Lupe y Margot Zúñiga, Monadita Berndes, Hilda Fernández Selles, Inés Maceo Centurión, Margarita Morales Robelín, Gloria Menacho.

Elena Alfonso.

Rosa Miyeres, María Antonieta Riva, Adrianita Otermin, Olga Rodríguez Plasencia, Clotilde y Teresita Pujol, Olga Richardson, Gloria González.

Y Josefina Bonnet.

HORSE SHOW.—El viernes próximo, en sus hermosos terrenos del Reparto Biltmore, celebrará el prestigioso Jaimanitas Club, su segundo Horse Show anual tomando parte los alumnos de las Escuelas de Equitación Miramar, San Jorge y Jaimanitas.

Al igual que en las principales capitales del mundo esta fiesta hípica será de gala por lo que los asistentes deberán asistir de etiqueta, dándole así mayor lucimiento y brillantez.

Entre los valiosos trofeos que se discutirán esa noche figura la magnífica copa donada por el Honorable señor Presidente de la República coronel Federico Laredo Bru.

Las invitaciones deberán solicitarse al Comité Hípico del Jaimanitas Club por medio de los socios o bien de los alumnos de las mencionadas Escuelas de Equitación.

A propósito del Jaimanitas Club tenemos que ofrecer hoy una grata nueva a sus asociados y no es otra que en la comida que ofreció días pasados el doctor Delio Núñez Mesa a los miembros de la Directiva del Club, a los Directores del The National City Bank y a algunos socios, se llegó a un acuerdo para que el City Bank financie en forma definitiva a la distinguida sociedad del Biltmore, acuerdo que se dará a conocer próximamente en una Junta General de asociados.

Este arreglo financiero que el City Bank hace al Club traerá muchos beneficios a la prestigiosa sociedad, entre otros el que el Club pueda contar con numerario suficiente para construir una nueva casa de taquillas, adaptar la casa actual para dar cabida 200 socios más y hcer mejoras en todas las propiedades de dicho club, ampliaciones que son necesarias por ser innumerables las personas que desean hacerse socio.

Triunfa el Jaimanitas.

FIESTA DE JUVENTUD.—Margaret Preston, una de las señoritas más lindas de la colonia norteamericana, ofrecerá un party el próximo jueves en su residencia de Regla.

Trátase de una fiesta de juventud que se celebrará en horas de la noche.

Resultará animadísima.

GRADUADA

Muy felicitada se ha visto en estos días por haberse graduado de Profesora de Piano y Solfeo la bella y encantadora señorita Hilda Olivera y Borges.

Llegue hasta ella nuestra más cordial enhorabuena.

EL COMPROMISO DE AYER.—En la tarde de ayer, tras el requisito de la petición, quedó formalizado según dimos cuenta en nuestra crónica del domingo, el compromiso amoroso de la señorita Olga Alvarado y Dolz, figurita lindísima de la última promoción social con el caballeroso y apuesto joven Enrique Sardiña y Azcárate.

Con tal motivo hubo un gran recibo en la residencia de los padres de la novia, el doctor Gonzalo Alvarado, Magistrado de la Audiencia y su gentilísima esposa Herminia Dolz, en la Calzada del Vedado, que revistió gran lucimiento.

Con los señores de Alvarado recibía la encantadora Olga en unión de su prometido para los que había toda clase de halagos y felicitaciones.

También estaban allí, muy complacidas, las respetables damas María Martín viuda de Dolz y Eugenia Segrera de Sardiña, abuelas, respectivamente de la novia y del novio y los padres de éste, el amable caballero Enrique Sardiña y su distinguida esposa Elena Azcárate.

Durante toda la tarde fué incesante el desfile de concurrencia por aquella linda casa del Vedado que aparecía adornada con los muchos obsequios florales recibidos por la novia.

En el comedor se sirvió el buffet.

Muy linda aparecía la mesa decorada en su centro con una corbeille de alelíes y claveles blancos en la más exquisita combinación.

Entre el concurso tan selecto como distinguido de señoras, el cronista recuerda las siguientes:

La Condesa de Jaruco.

La Condesa de Buena Vista.

La Marquesa de Jústiz de Santa Ana.

María Montalvo de Soto Navarro, Mercedes Marty, viuda de Baguer, Amelia Rivero de Dominguez, Virginia Olovarría de Lobo, Amelia Solberg de Hoskinson, Reneé Molina de García Kohly, Cuca Blanco, viuda de Laurrieta, Lolita Fernández de Velasco de Montalvo, Ernestina Varona, viuda de Mora, Blanca Rosa de la Torre de Rosales.

Mina Pérez Chaumont, viuda de Walsh.

Sylvia Hernández de Rivero, la siempre bella esposa del Director del DIARIO DE LA MARINA, y sus hermanas tan gentiles, Teté Rivero de Ferrán, y Malula Rivero de Scull.

Carlotica Zaldo de Mendoza.

Celia de Cárdenas, Nena Rodríguez de Santeiro, Matrina Dolz de Tolón, Cheita Aróstegui de Pedroso, Lily Longa de Arellano, Conchita Chomat de Fernández de Castro, Amalita Alvarado de Posso, María Teresa Pedroso de Vianello, Inés Romero de Arcos, Concha Grau de Valverde, María Teresa Zoila de Planas, Gloria Landa de Azcárate y Regla Sueiras de Recio.

Hortensia Scull de Morales.

Angélica Pedro de Forcade.

María Julia Arenal de Goirilzarri, Aguedita Azcárate de Durán, Sofía Arenal de Cárdenas, María Vianello de Gutiérrez, Luisa Laborde de Estrada, Lala Layné de Salazar, María García Beltrán de Menéndez, Teresa Barillas de García Beltrán, Graciella Balaguer, viuda de Blanco Ortiz, Josefina Cepero de Jorge, Titita Muñoz, viuda de Gómez de Molina, Ofelia Mazorra, viuda de García Tuñón, Elena Diago de Arellano, María Antonia Batista de Fernández Morell, Carmen Freyre de Lamadrid, Anita Vinent de Maciá, Laura Sánchez de Latour.

Rosa Sardina de Mazorra.

Gentilísima.

María Antonia Alonso de Aspuru, Elena de Cárdenas de Sardiña, Lolita Maciá de Pagliery, Paula Goicoechea de del Valle, Elena de Arcos de Lebredo, Anita Sánchez Agramonte viuda de Longa, Cuca Bonnet de Domínguez, y Olga Kloers de Mendoza, de azul, muy bella.

Georgina Menocal de Sardiña.

Conchita de Cárdenas de Weber.

María Teresa Collazo de Morales, Evelyn Salazar de Mendoza, Cuchita Lluriá de Sánchez, Julia Sanguily de Falla, Josefina Arellano de Silva, Carmita Oyarzun de Miyares, Minina Gómez de Molina de García, Celia Rosa Morales de Pérez Stable, Estela Santeiro de Alonso Patiño, Hortensia Scull de Tolón y Adelaida Buchanan de Todd.

Señoritas:

Encabezando la relación, María Herminia Alvarado, tan bella, con Virginia y Carlota Sanguily, Graciella Miranda, Lourdes Argüelles, Alicia Ruz, Odette Posso, Josefina Fonts, Sylvia Freyre y María Luisa de Cárdenas.

Mariíta Scull.

Sylvia Tolón.

Inés María y Graciella Blanco Balaguer, Irene Pagliery, Sara María García Tuñón, Charity Sabatés, Olga y Lourdes Arellano, Lydia Bustillo, Paulina Oyarzun, Bertha Ferrer y Antonina Alonso.

Mercy e Isabelita Llansó, tan lindas.

Bibí y Julia Aspuru, Angelita Longa, Josefina, Hortensia y Rosa María de Cárdenas, Josefina Delgado, María Julia y Elodia de Cárdenas, Sylvia Estrada, Gloria Garmendía, Elena Mendoza, y Fanny Zárraga.

Lalita Salazar.

Esther María Porta, Elena Montero, Carmelina Villaverdeü Elena Couce, Gilda Sierra, Amparo Vega, Josefina de Varona, Martica Fernández Sánchez Mariíta y Sylvia Mederos, Conchita Valverde, Gloria Menacho, Graciella Vianello, y las encantadoras hermanitas Marta y Berta Fontanills.

Berta y Marta Gutiérrez.

María Luisa y Beatriz Morales, Gabriela, Margot y María Elena Menéndez, Mercedes Buch, Martha de Arcos, Hilda Olivera, Lucila Martínez Arango Chicha Jorge y la lindísima Berta García Barillas.

Martha Rosa, de blanco, muy bonita.

Por último, un grupito de lindas jeune filles: Mercedes Santa Cruz, Pilar Lamadrid, Virginia Ferrán Poupee Latour, Katrin García Gómez, Sylvia Bru, Mercedes de la Cámara, María Rosa Sardiña y Teresita Sardiña, hermana del novio.

He aquí la relación de obsequios florales:

Primeramente citaremos un lindo corsage de gardenias, del novio. Una jarra de rosas «Catalina Lasa», de Eduardo, María Eugenia y María Teresa. Una jarra de cristal con calas, de Elena y Septimio Sardiña. Un cesto de calas, de Marina y Sammy Tolón. Un cesto de gladiolos de Adelaida Dolz viuda de Nargánez. Un cesto de tulipanes, de Enrique Dolz. Una jarra de gladiolos, de Eugenio Sardiña y señora. Un cesto de dalias, de Virginia Olavarría de Lobo. Un cesto de gladiolos, de Nena Zayas viuda de Bonnet. Un cesto de sweetpeas», de Amelia Solberg de Hoskinson. Un cesto de gladiolos, de Renée Molina de García Kohly. Una caja de dalias de María Serafina y Pastora. Una caja de dalias de Titita Muñoz viuda de Gómez de Molina. Un cesto de callas de Nena Rodríguez de Santeiro. Una caja de gladiolos de Ofelia Mazorra viuda de García Tuñón. Una caja de gladiolos de Rosa Vázquez de Santeiro. Un cesto de rosas «Catalina Lasa», de Gustavo Godoy. Un cesto de callas de Isabel Falla de Suero. Un cesto de gladiolos y callas de Rita María Gómez Colón de Colli. Un cesto de larkspurs, de Conchita y Andrés Weber. Una caja de callas, de Gloria y Rafael Azcárate. Un cesto de tulipanes de Armando y Cucu. Un cesto de callas de Paula y Estanislao del Valle. Una caja de gladiolos de Ninina G. de Molina de García. Una maceta de tulipanes de Néstor Miyares y señora. Un cesto de gladiolos de Chichita y Manuel Sánchez. Un cesto de dalias de Silvia y Eddy Tolón. Un cesto de larkspurs, de Estela y Jorge Alonso. Un cesto de tulipanes, de Carlos J. Todd y señora. Un cesto de gladiolos, de María Luisa de Cárdenas. Un cesto de dalias, de Josefina Bonnet. Un cesto de glodiolos y lirios, de Inés María y Graziella Blanco Balaguer. Un cesto de callas de Marta de Arcos. Un cesto de gladiolos, de Berta y Marta Ferrer. Un cesto de tuplipanes, de Mercy e Isabel Llansó. Un cesto de gladiolos, de Lourdes y José Agustín Argüelles. Un cesto de gladiolos, de Fanny Zárraga. Una caja de gladiolos, de Carmelina Villaverde. Un cesto de callas, de Hortensia y Raúl Martínez Vargas. Un corsage de gardenias, de Elena Couce. Un cesto de glodiolos, de Antonina Alonso. Una caja de dalias, del doctor Julio Andino. Un cesto de dalias, de Marta y Berta Fontanills.

Un cesto de snapdragons, de Silvia Estrada. Una caja de dalias de Mercedes Puch. Una caja de dalias de Josefina Díaz Recio. Una caja de gladiolos de Gloria Aguilera. Una caja de dalias de Conchita y Bebo Valverde. Una caja de dalias de Jimmy y Olga Cabarrocas. Un cesto de alelíes de Gloria Garmendia. Un cesto de tulipanes de Mechy y Mique. Un corsage de sweet peas de Martica Fernández Sánchez. Una jarra de rosas Catalina Lasa y alelíes de China Oyarzun. Un cesto de gladiolos de Julio Hernándes. Un cesto de alelíes de Hilda Olivera y Borges. Un cesto de gardenias de María Luisa Domínguez Bonet. Un cesto de gladiolos de Hortensia Tolón y Scull. Un cesto de gladiolos de Manolo Santeiro. Una caja de gladiolos de Leandro y Antonio de la Torriente. Un cesto de gladiolos de Gilda Sierra. Un cesto de gladiolos de Conchita Nodarse. Y un cesto de callas de la «Casa Trías».

Un cesto de claveles de Margarita, Gabriela y María Elena Menéndez. Una caja de dalias de Sarah Martínez García Tuñón. Una caja de Gallardías y callas de Junior Hernández y señora; Un cesto de callas de María Julia y Elodia de Cárdenas. Un cesto de iris y callas de Josefina, Hortensia y Rosa María de Cárdenas.

Un cesto de alelíes de Nelly, Lola y Alfredo Lombard. Un cesto de easter lillies, de Encarnación Sánchez, viuda de Sánchez. Un cesto de alelíes de Mimí Sánchez. Un cesto de alelías y alelíes de Charity Sabatés. Un cesto de alelíes y easter lillies, de Irma Cabrera de Giménez Lanier. Un cesto de lirios de Egipto del doctor Antonio Latour y señora. Un cesto de crisantemos rojos de los Condes de Jaruco e hijos. Un cesto de calas de Jacinto Pedroso y señora.

Un cesto de gladiolos Pureza de María Teresa y Carlitos Morales. Un «corsage» de gardenias de Lourdes Morales. Un cesto de «easter lillies» de la señora de Planas. Un cesto de callas de Luis Alberto Morales. Un cesto de gladiolos «Adonis» de María Luisa y Beatriz Morales. Un cesto de alelíes y «easter lillies» de Bibí y Julia Aspuru. Un cesto de gladiolos Pureza de Virginia y Carlota Sanguily. Un cesto de crisantemos blancos de Lydia Bustillo. Y un cesto de callas de Camilo y Alberto Armand. Un cesto de rosas Happy Days de Martha Sosa. Una jarra de margaritas del Japón de Bertha Gutiérrez. Un cesto de claveles importados del doctor Jorge R. Muñiz. Un «cellophane» con gladiolos Pureza del doctor Gonzalo Pedroso y señora. Un cesto de encaje de la Reina y delphiniums de Lolita Fernández de Velasco de Montalvo. Un cesto de lirios de Martha Gutiérrez. Y un «corsage» Colinai de gardenias Belmont importadas de Antonio Martínez y señora. Un cesto Luis XV, con claveles, de Amelita y Rafael Posso. Un cesto de gladiolos blancos de Odette y Eddy Posso. Una madona de claveles blancos importados, de Severo Jorge y señora. Un cesto de gladiolos, de Chicha y Estelita Jorge. Una caja de gladiolos, de Beba y Guillo Maciá. Un cesto de gladiolos, de Alberto Mendoza y señora. Una jarra de claveles, de Ernesto Sarrá y señora. Un cesto de tulipanes, de Alicia Párraga de Mendoza. Una caja de claveles, de María Luisa Mendoza de Fernández Rebull. Una caja de claveles, de Jorge Mendoza. Una caja de claveles de María Sánchez Maciá. Una caja de claveles de Fernando Mendoza y señora. Una caja de claveles, de Carlos Mendoza. Y una caja de gladiolos, de Evelynn e Ignacio Mendoza.

ALMUERZO DIPLOMATICO. Muy lucido, brillantísimo, resultó el almuerzo ofrecido el pasado domingo en el Habana Y. Club por el Ministro del Ecuador, Excmo. señor Víctor Zevallos y por su distinguida e interesante esposa Esther Castillo, en honor del señor Secretario de Estado, doctor Miguel Angel Campa y de su gentilísima esposa Terina Roff.

La gran mesa, para más de treinta comensales, se situó en una de las hermosas terrazas que dan frente al mar.

Una maravilla el adorno floral.

Finos candelabros y bellísimas guirnaldas de iris y delphiniums se combinaban con el mejor gusto.

Eran los demás comensales:

El Nuncio de Su Santidad, Monseñor Jorge Caruana.

El Ministro de Venezuela, Excmo. señor Alberto Smith.

El Ministro de la Argentina, Excelentísimo señor Víctor Lascano y señora Angélica Gálvez.

El Ministro de Cuba en el Perú, doctor Emilio Núñez Portuondo y señora Olga Fábrega.

El Encargado de Negocios de Francia, doctor Phillippe Grousset.

El Encargado de Negocios del Japón, señor Sakae Nanjo y la señora de Nanjo.

El Primer Secretario de la Legación del Japón, doctor Lepoldo Teixeira Leite.

El doctor Cosme de la Torriente y señora Estela Broch, el señor Henry Senior y señora Elsa Penso; el señor Jorge Xanthopoulos y señora Rosita Zevallos, el doctor Enrique Patterson y señora Georgina Caos.

El Introductor de Ministros doctor Pedro Rodríguez Capote.

El Vicecónsul del Ecuador, señor Joaquín Birckenstaedt.

Las señoras María Dolores Maciá viuda de Upmann, Herminia Rodríguez viuda de Argüelles, Josefina Fraguela viuda de Mesa y Anita Sánchez Agramonte viuda de Longa.

Las señoritas Blanca Baralt, Tilla Ponce de León y Albertina O-Farrill.

Y el señor Willard V. King.

MISA DE REQUIEM.—Mañana miércoles, día veintisiete, a las ocho de la mañana, se dirá una misa en la Iglesia del Angel en sufragio del alma del inolvidable caballero Raúl Godoy, al cumplirse el primer aniversario de su fallecimiento.

Tributo piadoso de sus hijos que no lo olvidan.

(Continúa en la Segunda Sección, página DIECINUEVE)

La avena como factor de belleza

El jabón "BURBUJAS" fabricado bajo la fórmula de los *Laboratorios SEYDEL* de Zurich, Suiza; es un jabón que contiene proporcionalmente en cada pastilla *EXTRACTO DE AVENA* --astringente y balsámico-- producto que conserva y produce la tersura de la piel más delicada, a la vez que facilita la transpiración y limpia los bordes porosos.

El jabón "*BURBUJAS*", al penetrar en la piel por los poros, lleva consigo la concentración de materias purísimas, siendo, cada pastilla de *Jabón "BURBUJAS" un tratamiento científico de higiéne, salubridad y belleza.*

Burbujas

El famoso jabón europeo a base de avena, especial para el cutis.

SEYDEL

LABORATORIOS CIENTIFICOS DE PRODUCTOS DE BELLEZA

SEYDEL ZURICH SUIZA

SINTONICE R. H. C. RADIO HABANA CUBA, 750 KILOCICLOS

Sonría confiada...

Use Crema Dental Squibb y disfrute, sin temor de mal aliento o dientes opacos, la compañía de personas cuyo aprecio y admiración desea conquistar. Este agradable dentífrico da hermoso brillo a los dientes, combate el mal aliento y refresca deliciosamente la boca.

CREMA DENTAL SQUIBB

Agradable—científicamente pura—económica

Tener un cutis sano es más importante que nunca

Muchos lugares hay en que no toleran un cutis barroso, lleno de espinillas y escamas. No se exponga a desaires. Si no tiene buen cutis, empiece ya a limpiarlo diariamente con Jabón Resinol y aplique Ungüento Resinol a las partes irritadas. Quedará asombrada de los rápidos resultados que da este tratamiento curativo. *En las droguerías.*

Pida muestras gratis de ambos a Resinol, Dept. 56-Z, Baltimore, Md.

Resinol

M.E.C.D. 2016

TOMARA EL "MAASDAM" EN LA HABANA UN GRAN CARGAMENTO DE PRODUCTOS CUBANOS PARA HOLANDA

Establecen reposición contra el auto de caducidad dictado en la testamentaría de un millonario

Se trata de la herencia de José López Rodríguez. Conoce de la misma el Juez de Primera Instancia del Oeste. Llaman por edictos, a España, a los herederos de una cuantiosa fortuna

Se ha recibido en el Juzgado de Primera Instancia del Norte, Secretaría de don Andrés García, el despacho o comisión rogatoria, librado para la declaratoria de herederos del millonario Manuel Rodríguez López. En la herencia aparece reclamada por su viuda, Aida López Jones, como única heredera.

Como se sabe, el Juzgado de Primera Instancia del Norte, cumpliendo proveído del Juez doctor Juan F. Quesada, libró comisión rogatoria a las autoridades civiles de Oviedo, Asturias, España; para que publicaran edictos en aquella región, haciendo el llamamiento a los que se creyeran con derecho a dicha herencia.

En las actuaciones aparece que los edictos remitidos fueron publicados en el Boletín Oficial de Oviedo, correspondiente al día primero de diciembre último, habiéndose fijado también en la tabilla de anuncios del Ayuntamiento de Cudillero, según certificación de la expresada comisión rogatoria.

De esta anterioridad se recibió en el mismo juzgado igual despacho dirigido a la autoridad judicial del Estado de Michigan, en los Estados Unidos de América, en el cual falleció el causante Rodríguez López.

De las resultas de dicho despacho se publicó también publicado en el periódico «The Evening News», en diversos días de 16, otro edicto haciendo el llamamiento, sin que hasta el presente se hayan personado interesados en la herencia, acreditando el carácter de herederos.

No obstante, han enviado escritos pretendiendo remitir los documentos necesarios para acreditar su condición de herederas dos hijas de Manuel López Trelles y Albuerne, hermana de la madre del mencionado Manuel Rodríguez López y por consiguiente tía carnal del mismo, cuya señora se dice fallecida en Madrid en 29 de noviembre último, o sea con posterioridad a Rodríguez López.

El causante ha dejado una fortuna que se hace ascender a más de un millón de dólares.

Establecen un interdicto de recobrar la posesión contra el club Náutico.

Llegó ayer al Repartimiento de los asuntos civiles de los Juzgados de Primera Instancia, a cargo del doctor Moisés Maestri, un exhorto remitido por el tribunal análogo de Marianao, librado en un interdicto de recobrar la posesión de parcela de terreno de la finca «Flores» en parte de la cual se halla el Club Náutico de Marianao, promovido por la Compañía Territorial de la Habana contra el señor Carlos A. Fernández o su representado.

La jubilación del doctor Antonio Iraizoz y de Villar

En el juzgado de Primera Instancia del Centro, Secretaría de Boudet, se recibió ayer, enviado por la Cámara de Representante, el expediente personal del doctor Antonio Iraizoz, y de Villar, que ha promovido su jubilación como representante a la Cámara.

Tendrá que devolver un refrigerador comercial

El doctor Juan Ignacio Jústiz, Juez de Primera Instancia del Sur, dictó sentencia ante el secretario Enrique Benemelis, declarando con lugar la demanda de menor cuantía seguida por la General Electric Cubana S. A., contra Florentino García García, condenando a este último a devolver a la actora un refrigerador comercial, así como a la pérdida de las cantidades entregadas a cuenta.

Establecen reposición contra el auto de caducidad de la testamentaría del millonario López Rodríguez

El procurador Oswaldo Cardona presentó en el Juzgado de Primera Instancia del Este, a nombre y representación de José López Serrano, escrito estableciendo Recurso de Reposición contra el auto de caducidad dictado por el propio Juzgado, en la testamentaría de José López Rodríguez.

Divorcios

El juez de primera Instancia del Sur, doctor Juan Ignacio Jústiz puso término ayer a un discutido divorcio. Nos referimos al promovido por Mercedes Amada Libertad Vila y Blanco contra Gustavo Amado Cervera y Gálvez, rico propietario. Por virtud de la sentencia aludida, ha quedado disuelto el vínculo matrimonial que unía a los mencionados esposos.

—El juez del Sur, doctor Jústiz, dictó sentencia ayer, ante el secretario Arturo Rauchmann, decretando la separación de los esposos Lilia Cañate y Díaz y Alberto Costales, dejándolos en libertad de contraer nuevas nupcias.

—El doctor Lens, Juez de Primera Instancia del Este, disolvió el vínculo matrimonial que unía a los esposos Hans Schmidth Fisher y Gertrudis Michels.

—Otra sentencia de divorcio fué dictada por el juez de Primera Instancia de Almendares, doctor Zaldívar, declarando con lugar la demanda promovida por Juana Rosa Viciedo y Arteche contra Oscar Calderín Vinjay, y decretando la separación de los mismos.

Declaratoria de herederos

Por auto de ayer, el doctor Zaldívar asistido del secretario Jiménez, declaró intestado el fallecimiento de Constantino Morán Ecay, y por sus únicos heredos a sus hijos legítimos nombrados María Isabel y Fernando Eugenio Morán López del Castillo, sin perjuicio de la cuota vidual usufructuaria a favor de su viuda Isabel López del Castillo y Colás.

Relación de los asuntos civiles turnados ayer

Exhortos:

De San Juan y Martínez, en incidente por Flora M. Alvarez al Este.

De S. Spiritus, en mayor cuantía, por Eduardo Milián contra Y. Kaffem,burg Sos Inc al Sur.

De Guanabacoa, en divorcio por Elena Lagoria contra Modesto Pacno al Norte.

De Remedios en incidente por Juan Sanabre Boix al de Almendares.

De Mayarí, en incidente por Natalio Dreke, al Oeste.

Jubilaciones:

Clara Navarro González, pensión de César Ureña al Sur.

José Hernández Arocha, al Norte.

Declaratoria de herederos:

Isabel Laura Menéndez Alvarez, al Oeste.

Virginio Pons Repilado, al Norte.

Aurora Elena González al Centro.

Felipe Delgado González al Este

Aprobación de la cuenta divisoria.

Modesto Verano González al Sur.

Daniel Avelino Pérez Vilanova, al Este.

Pensión de veterano.

Nemesio Montero Rodríguez al Oeste.

Consignación hipotecaria.

Cía. Tropical de Fomento S. A. contra Fomento y Fabricación S A, al Norte.

Adición de apellido:

Rodríguez Rodríguez Sarabia, al Oeste

Testamentaría:

José R. Casado, al Oeste.

Divorcio:

Enrique Ros Navarro, contra Guadalupe García, al Centro.

POR SU AMENAZA A LA MADRE

Una vecina Josefa Viejo Ferrara, de años y vecina de Santo Tomás, denunció a la policía que su hija fué vejada y amenazada por su hijo Estanislao Badell, de 32 años de edad, al negarse a entregarle cantidades de dinero que le

EN UN VIAJE HALLÓ EL REMEDIO PARA EL ESTREÑIMIENTO

Sin embargo, ese mismo remedio estaba a su alcance—pero no lo había probado

"El verano pasado hice un viaje de unos pocos días, estando en un hotel comencé a sentirme pesado y nervioso, con dolor de cabeza. Yo sabía que era estreñimiento. Comentando mi caso con un pasajero, éste me dijo que conocía algo bueno para evitar esas molestias—sin yo pedírselo—después de cenar, me tomé un vaso de agua y dos píldoras. Al siguiente me sentí mucho mejor. Al devolvérselo me dijo: 'Llévese la cajita que le hace falta durante el viaje'. Y me dió una cajita de Píldoras de Brandreth. Las conocía de nombre pero nunca había querido probar! Creía que unas píldoras como tantas: pero resultaron realmente satisfactorias."

Hay miles y miles de personas que pueden decir lo mismo! Y sin embargo, no se verá por ahí reclames exagerados de Píldoras de Brandreth. Ningún medicamento honrado puede pretender servir a todo el mundo porque no todos los estómagos son iguales. Las Píldoras de Brandreth han probado ser sumamente eficaces en una gran mayoría de casos, porque no afectan la digestión, pues pasan sobre el intestino grueso solamente en forma lenta, sin irritar. Tarda unas diez horas en producir efecto—y entonces es satisfactorio. Usted debiera probar las Píldoras de Brandreth—y acabar con experimentos a costa de su salud.

MUERTO AL SER COMPRIMIDO CONTRA UN POSTE

Pedro Em, vecino de Cienfuegos 111, sufrió lesiones de carácter menos grave al ser comprimido contra el poste situado en Monte entre Rastro y Manrique, por el ómnibus 252, de la Línea A, que conducía Baldomero Campos García, vecino de Monte 1005, estimándose el hecho cada

LLEGARAN DOS EXCURSIONES EN LA PRESENTE SEMANA; LA ADUANA RECAUDO $129.298.89

Sólo estará dos horas en nuestro puerto el «Talamanca», que viene a dejar unos pasajeros. Hoy llegarán de los E. Unidos distinguidas personalidades. El «Mimina» está en el Mariel

De la vía aérea

Procedente de Miami llegaron ayer al aeropuerto del Arsenal cuatro clippers de la Pan American Airawys Inc., que trajeron en total 101 pasajeros.

Figuran entre los viajeros llegados por esta vía Samuel Dorn, los doctores Chester Clarck y Guido de Blasie, el golfista americano Richard Baxter, el editor William B. Keller, el explorador Benjamín Finney, Vicente H. M. Ruiz, Raimundo Vera y otros.

Para Miami salieron los señores: Alexander Skeresky, músico americano, los médicos Sidney Greenberg, Harold Stein y Albertu Goebel; el boxeador cubano Rafael Legón, la señora María T. Varona y otros hasta el número de 90, siendo la mayor parte de los restantes turistas.

Hacia el interior

Hacia el interior de la República salieron ayer por los aviones de la Compañía Nacional Cubana de Aviación los señores George Herraux, Geo L. Cobián, Luis Simón, T. F. Holmes, J. I. de la Cámara, y Henry Paddock, que se dirigieron a Guantánamo; la señora C. Hernández viuda de Hernández y Luisa Delgado, para Cienfuegos.

El «Ulúa»

En viaje a Puerto Limón arribó ayer por la mañana a nuestro puerto, procedente de New Orleans, el vapor americano «Ulúa», de la Gran Flota Blanca, que trajo carga general y 13 pasajeros con destino a esta capital, así como carga y 98 turistas, en tránsito.

Figuran entre los viajeros llegados el estudiante cubano Jorge Payo Alvarez, el mecánico Steven Arzuman, el oficinista Jorge Durua Noel, el banquero Frank A. Richards y otros.

El «Ulúa» siguió viaje anoche mismo, llevando un grupo de pasajeros embarcados en la Habana.

Los que van a Miami

En su viaje regular a Miami salió anoche de nuestro puerto el vapor americano «Cuba», de la Peninsular y Occidental SS Co., que conduce carga general, correspondencia y más de 100 pasajeros, entre los que se encuentran los señores: Carlos González, María Galiz, María Muiñas, Mary Tester, Geo Bull, Robert Coolidge y señora.

Los que vienen de New York

Procedente de New York arribaron hoy a nuestra capital a bordo del vapor americano «Monterrey», los siguientes viajeros: el Director del Firts National Bank, en Louisville, Mr. Josehp Burge; el Vice-presidente de la Doremus Co., de Boston, Mr. Louis Munreo; el Jefe de Ingenieros del vapor «Dixie», George Gale y señora, la señorita Sara Anderson, de la American Express Co.; el prominente escritor W. English Carlson, que se dirige a México; la señorita M. W. McClelland, miembro del ejecutivo de la División de Ventas de la National Broadcansting de New York y otros.

En el «Talamanca» llegaron Josefina Trejo, Preston D. Wade, William McSoley, José Pardo, el Reverendo Maurice Lyons, las señoritas Sarah E. Angles, Y. Helen Bayless, el profesor H. L. Cros y señora, y otros.

Para México

Para México se embarcarán en el vapor «Monterey» el Secretario de la Legación Dominicana en México, señor Rafael Matos Díaz y familia; Vicente Polo Diez y señora; Mario Alvarez, Sigfrido Canut, María Luisa González del Valle, María Carolina Ramírez, Dolores Zabala, José Fernández, Fernando López Bello, Herminia A. de Alvarado, Ofelia Cardona Andrés e hija Herminia, y otros.

Devuelto por las autoridades de Inmigración, va en este buque el polizón mexicano señor Francisco Fernando.

El «Ungawa»

Al mando del Capitán Mr. Frank Brown, arribó ayer por la mañana a la Habana procedente de Miami, el yate de bandera americana «Ungawa», en el que realizan un viaje de pesquería Mr. Stephen F. Briggs, su esposa e hijo James y Mr. James W. Barker.

El «Monterey»

En ruta a Progreso y Veracruz arribará hoy a las siete de la mañana, procedente de New York, el vapor americano «Monterey», de la Ward Line, que trae 141 toneladas de carga general, y 25 pasajeros con destino a la Habana, así como carga y 66 pasajeros, turistas en su mayor parte, en tránsito para los puertos mexicanos anteriormente referidos.

El «Talamanca»

Directo desde New York es esperado esta tarde a las cuatro el turbo-eléctrico americano «Talamanca», de la Gran Flota Blanca, que sólo permanecerá en la Habana dos horas, pues de acuerdo con su itinerario regular debía dirigirse directamente desde New York a Centro América en viaje de excursión, pero por traer 28 pasajeros para la Habana, hará una breve escala en nuestro puerto, del que saldrá a las seis de la tarde.

La carga que debía conducir este buque para la Habana la trae el vapor «Calamares», de la propia compañía, que arribará mañana a nuestra capital.

El «Florida»

En su viaje regular llegará hoy por la mañana, procedente de Miami, el vapor americano «Florida», que trae carga general, correspondencia pública y 290 pasajeros, turistas en su mayor parte.

El «Mimina»

Según noticias recibidas por sus consignatarios se sabe que el vapor cubano «Mimina» arribó ayer al Mariel, esperándose que hoy o mañana llegue a la Habana.

A bordo de este buque vinen los náufragos del lanchón nacional «Regina», que se estrelló en las costas de la Florida, a causa de haber sido batido por un fuerte norte, y en cuyo accidente perdió la vida uno de los tripulantes.

Productos cubanos a Holanda

Procedente de puertos del Golfo es esperado en la Habana el día 30 del actual mes el vapor de bandera holandesa «Maasdam», que tomará un importante cargamento de productos cubanos que llevará directamente a Holanda.

Dos excursionistas

Los señores Dussaq y Toral, Agentes Generales en la Habana de la Hollanda American Lines, han recibido informes de que el magnífico trasatlántico holandés «Niew Amsterdam» arribará a nuestro puerto en horas de la mañana del día 28 del mes en curso en viaje de excursión iniciado en New York, con 743 turistas en tránsito y 5 con destino a la Habana. El «Niew Amsterdam» abandonará nuestro puerto el día 29 en horas de la madrugada.

Dichos consignatarios esperan el día 29 del mismo mes, en viaje de excursión, con muchos turistas en tránsito, al lujoso vapor de bandera sueca «Kungsholm» que permanecerá en la Habana hasta el día 30 que iniciará su viaje de regreso a New York.

Otros barcos que se esperan

Hoy son esperados en nuestro puerto los ferries americanos «Estrada Palma» y «Seatrain New Orleans», que proceden de Port Everglades y New Orleans, respectivamente, ambos con carga general. Dichos ferries regresarán hoy mismo a los puertos de procedencia llevando un gran cargamento de productos cubanos, principalmente frutas. El «Stella Lykes», llegará de puertos del Golfo con carga general.

Mañana llegarán el «Iriona», de la Gran Flota Blanca, que viene de Puerto Barrios para tomar en la Habana un importante cargamento de frutas y vegetales cubanos que llevará a New York; el «Cuba», de la Peninsular y Occidental SS Co., que procede de Miami. En este buque llegará una excursión integrada por 56 señoritas alumnas del National Park College de Forets Glen, Maryland, las que serán recibidas y cumplimentadas por la Corporación Nacional del Turismo.

El «Esparta»

Con carga general, arribó ayer de Lake Charles el vapor americano «Esparta», de la Gran Flota Blanca, que también conduce carga en tránsito.

El «Sinaloa»

El vapor hondureño «Sinaloa», de la Gran Flota Blanca, llegó ayer por la mañana a nuestro puerto procedente de Savannah, con carga general.

Las salidas

Durante el día de ayer salieron los siguientes barcos: «Esparta», para Puerto Barrios; «Darién», para Puerto Cortés; «Ruth Kellogg», para New Orleans con carga de mieles; «Cuba», para Miami; «Sinaloa», para Puerto Arturo y «Ulúa» para Puerto Limón.

La recaudación

La Aduana de la Habana recaudó ayer $129,298.89.

Se fugaron

Ante el Oficial de Guardia en la Estación de la Policía Marítima, Teniente Romeu, denunció ayer tarde el Inspector número 76 de la Aduana de la Habana, señor Primo Rizo Pérez, que encontrándose de servicio en los muelles de Tallapiedra, observó que el Jefe del Vertedero de la basura, señor Morán, hablaba con tres individuos de la raza blanca, a los que le interrogaba sobre lo que hacían por ese lugar, y que al darle cuenta a él, y comunicarles que estaban detenidos por sospechas, se dieron a la fuga, logrando detener a uno de ellos, quien le dijo que se proponían recoger un saco con cigarros americanos, que tenían debajo del muelle del Vertedero, pero en un descuido el detenido emprendió vertiginosa carrera, lanzándose al mar, sin que pudiera ser nuevamente detenido.

Practicado un registro en el lugar de referencia, no lograron hallar el saco con los cigarros americanos a que se refirió el fugitivo.

Con el acta levantada se le dió cuenta al Correccional de la Segunda Sección.

A LAS JOVENES QUE SE HACEN MUJERES

Millares de jóvenes que entran en la pubertad han encontrado un "verdadero amigo" en el Compuesto Vegetal de Lydia E. Pinkham que contribuye a que "sonrían a la vida" en esos difíciles períodos de inquietud y de nerviosidad aliviándoles el malestar general, los dolores de cabeza y de espalda y los mareos "inexplicables" debido todo ello a la irregularidad en las funciones orgánicas propias de la mujer. Desde hace más de *60* años el Compuesto Vegetal de Lydia E. Pinkham es famoso por la ayuda que presta a las mujeres en este sentido.

Importante—No hay substituto del Compuesto Vegetal de Lydia E. Pinkham. *No se deje engañar con imitaciones.* Obtenga el legítimo y original.

REMITEN A SANTIAGO DE CUBA GRAN CANTIDAD DE MATERIAL PARA SANEAR LA POBLACION

En el envío figuran 500 galones de petróleo y trece mil dosis de vacuna antitífica. Nueve defunciones ocurren por sarampión y tosferina. Ratificado un Jefe. Septicemia

Un gran cargamento de materiales de desinfección y medicinas ha sido embarcado para la ciudad de Santiago de Cuba, para que sean intensificados los trabajos de saneamiento ordenados en reciente visita girada hace unos días, por el Secretario de Sanidad, doctor Moya.

Estima el Jefe de Sanidad, al igual que otros funcionarios del Departamento, que si el Comisionado en Oriente, doctor Ortega, distribuye convenientemente ese material, pronto se obtendrá un resultado satisfactorio.

Entre los materiales remitidos, figuran 24 escobillones para la limpieza de las calles, cinco mil galones de petróleo, cinco tambores de caporit, dos latas de alcohol, cincuenta libras de algodón, y 48 jeringuillas hipodérmicas y 144 agujas para inyectar.

Además se han embarcado diez mil comprimidos de quinina y trece mil dosis de vacuna antitífica.

Sarampión y tosferina con nueve muertes en Uvita, El Cobre

A su regreso del barrio de Uvita, el Jefe Local de Sanidad de El Cobre, Oriente, ha informado a la Dirección del Ramo, sobre los rumores que existen de que en dicha zona existía un violento brote de fiebre tifoidea. Asegura que se trata de brotes de sarampión y tosferina, habiendo podido comprobar el fallecimiento de ocho niños y de un adulto. Termina diciendo que durante el tiempo que permaneció allí, dictó las órdenes profilácticas indicadas en este caso, esperando que ya estén dominadas ambas enfermedades.

Ratificado el actual Jefe de Inspección Domiciliaria

El Secretario de Sanidad, doctor Moya, dictó ayer una resolución en la que ratifica al señor Domingo Juncadella en el cargo de Jefe del Negociado de Inspección de Casas y Establecimientos de la Jefatura Local de la Habana, que viene desempeñando desde hace varias semanas.

En anteriores ediciones anticipamos la designación del señor Juncadella, por ser la persona indicada, en estos momentos, para desempeñar el cargo, pues cuenta con el apoyo de los detallistas, por sus conocimientos de la legislación sanitaria vigente y sus años de servicio en la propia Jefatura.

Epidemia en los cerdos

El Director de Sanidad, ha ordenado al Jefe Local de Morón, que investigue la denuncia formulada por el Veterinario de la Misión número cinco del Ejército, sobre la existencia de una epidemia de septicemia hemorrágica en distintas piaras de cerdos de fincas ubicadas en el barrio de Punta Alegre, de dicho término municipal.

Solicitud denegada

La Dirección de Ingeniería Sanitaria Nacional, ha denegado la solicitud formulada por el señor Marcelino Peña, para establecer una fábrica de sebo en la finca «Cerca de Piedra», barrio de Dajao, término municipal de Santiago de Cuba, por tratarse de una industria molesta.

Veinte personas mordidas por perros

Dieciséis vecinos de esta Capital, y cuatro del interior de la Isla, están siendo sometidos al tratamiento anti-rábico, por haber sido mordidas por perros sospechosos de padecer de hidrofobia.

Son los lesionados: Salvador Benco, del pueblo de San Cristóbal; Ramón Rodríguez, de Artemisa; José Torres Delgado, de Martí y Cándido Mesa, de la ciudad de Matanzas; y de esta Capital, Carlos Rúa, de 6 años, de Santa Felicia 25; Victoria González, de 46 años, de Pocito 9, Reparto Lawton; Juan de la Oaz, de 71 años, de Ensenada 354; Antonio González, de 48 años, de Flores 110; Carmen Crespo, de 40 años, de Bruzón y Pozos Dulces; Francisco Gancedo, de 17 años, de Habana 289; Caridad Hernández, de 10 años, de Real 13, en el Calvario; Miguel Marrero, de 51 años, del Reparto Las Yaguas; René Guerra, de 6 años, de Perlas y Oeste, reparto Los Pinos; Lucía Suárez, de dos años, de Nueva 57; María Martínez, de 3 años, de Jovellar 167; José Santana, de 13 años, del Reparto número 5, en la Ciénaga; Apolina Leyva, de 4 años, de Habana letra M, reparto Porvenir; Luis Chetel, de seis años de edad, de Ulacia 26; y Manuel Puri, de 15 años de edad, vecino de la Calzada de Infantá 853.

Informes sobre los que adulteran la leche

El Inspector General de Abasto de Leche, doctor Antonio Camacho, en informe rendido a la superioridad, propone, de acuerdo con el vigente Reglamento, que se les retire la Licencia Sanitaria para la venta de leche de vaca, a los señores Jose Concheso, vecino de Salud 67, café-cantina, por habérsele comprobado que adulteró el producto en dos ocasiones; Manuel Guerra, de la vaquería «Henequén», por dos veces; y Francisco Monteverde, de la vaquería «Las Mercedes», por dos veces.

Además han sido remitidos a los distintos Jueces Correccionales, los expedientes instruídos, por expender leche adulterada, contra Pedro Ramón, de la finca «La Noria», de Guanabacoa; Eulogio Lantigua, de la finca «Macías», en Limonar; César Velazco, de la finca «San Hipólito», en Guanabacoa; y Laureano Alonso, de San Ramón 5, en Jacomino.

El cumplimiento del artículo 16 del Reglamento de Farmacia

Miembros de la Federación Estudiantil Universitaria, Sección de Farmacia, visitaron ayer al Secretario de Sanidad, solicitando el exacto cumplimiento del vigente Reglamento de Farmacia, especialmente su artículo 16, que se refiere a la regencia activa y permanente de los farmacéuticos en los establecimientos de que son responsables; así como que se exija que las plazas de alumnos internos en Farmacia, sean desempeñadas por estudiantes de dicha Facultad y no por personas ajenas a la profesión.

El Jefe de Despacho de la Secretaría de Sanidad, doctor López Garrido, que atendió a los visitantes por encontrarse ausente el doctor Moya les prometió trasladar sus deseos al señor Secretario.

Licencias electorales dejadas sin efecto

Se han reintegrado a sus puestos, por haber sido canceladas las Licencias Electorales de que venían disfrutando los señores Germán Pavoni, Delegado de Sanidad en las Cortes Correccionales; Juan Ramírez y Juan Ramón Reyes, como Inspectores Domiciliarios.

GUANABACOA AL DIA

Doctora Gabriela Martínez Leiro

En la festividad del pasado domingo, celebró su onomástico la distinguida y culta señorita, Gabriela Martínez Leiro, viéndose con tan fausto motivo, colmada de halagos y congratulaciones de parte de la sociedad guanabacoense en cuyo seno disfruta de general estimación.

Hasta su residencia de la calle Martí, llegaron infinidad de mensajes de felicitación, de sus numerosas amistades.

El cronista se complace en reiterarle por este medio, su saludo más devoto y efusivo.

Hogar alegrado

El hogar de los jovenes y muy apreciables esposos, José Cid y Pérez, conocido y talentoso escritor y comediógrafo, y Dolores Martí de Cid, se vió alegrado en días pasados, con el advenimiento de una preciosa niña, llegada al mundo con toda felicidad, como primer fruto de su venturosa unión.

En atenta y elegante tarjeta, así me lo comunican los señores de Cid-Martí, y al felicitar a los nuevos papás, formulo votos por que disfrute de una larga y próspera existencia la pequeña amiga Isabel Mercedes de los Dolores.

Por los Teatros

Las carteleras de nuestro máximo coliseo Carral, anuncia hoy las formidables producciones tituladas: «En este mundo traidor», por Claudette Colbert y James Stewart; y «Encadenada», por Joan Crawford.

En Ensueño: «La canción del alma», con R. Falcón y Vilma Vidal, y «La cuna vacía», con René Cardona y Lolita González.

Visita de pésame

Los esposos, doctor Gabriel Cubría Puig, Director del Hospital Civil; y Ana Roselló de Cubría, así como el señor Pedro Roselló, dan las gracias por este medio, a cuantas personas hubieron de enviarle telegramas y les acompañaron en los tristes momentos del fallecimiento de su señor padre, el estimado caballero Pedro Roselló Suñé.

Los señores de Cubría, recibirán visitas de pésame el jueves y el viernes de la presente semana.

Rafael Hernández DALMAS.

EXCLUIDO DE FIANZA

El doctor Vallejo, juez de Instrucción de la Sección Quinta, dictó66 ayer auto de procesamiento contra Juan Requena Cubierter, por homicidio de su compañero de labores Rubén García Rodríguez, cuando ambos se encontraban trabajando en el Mercado Unico. El procesado fué excluído de fianza.

DETENIDO POR HURTO

José Victoriano Trespalacios Betancourt, vecino de Dragones 1, fué detenido en los momentos que hurtaba tres camisas del establecimiento situado en Monte y Suárez.

¿POR QUE sufrir catarros?

PARA ALIVIO INMEDIATO DE LOS PRIMEROS SINTOMAS, USE 666

666

LIQUIDO, TABLETAS, UNGUENTO, GOTAS NASALES

KRESTO Invita a usted

HOY A Sintonizar A las 9 p.m.

"La Bolsa del Saber" en R.H.C.

590 Kcls. 590 Kcls.

SINTONICE LA R.H.C. HOY A LAS 9 P. M.

M.E.C.D. 2016

TITULO EXCEPCIONAL DE LA SOCIEDAD GRADENSE

En junta celebrada por la directiva de la institución asturiana Club Gradense se acordó por unanimidad conceder título de presidente de honor al muy estimado señor Manuel Fernández López, en premio a su labor constante, entusiasta y eficiente en pro del auge social.

Es la primera distinción de tal índole que otorga tan progresista colectividad astur.

DAMAS DE LA COVADONGA

La estimada señora Mercedes Morales de Herrera, que goza de general simpatía en nuestros círculos sociales, ha sufrido una arriesgada operación quirúrgica. Tan difícil intervención fué practicada con singular maestría por el afamado cirujano doctor Elpidio Stincer, quien se anotó uno de sus triunfos tradicionales.

Una digestión normal debe realizarse en dos horas

Si dura 3 ó 4 horas es que hay algun trastorno funcional. Las digestiones lentas, producidas generalmente por comer demasiado aprisa o por manjares indigestos, ocasionan un exceso de acidez que no tarda en atacar la mucosa gástrica que es extremadamente sensible Por eso es costumbre decir: "cuando el estómago anda bien, todo marcha bien" Sería exacto añadir que cuando funciona mal, otros órganos importantes como el hígado y el intestino sufren el contragolpe.

El DIGERONAL representa el tratamiento de elección. Está compuesto de alcalinos calci-magnésicos que forman una capa protectora de la mucosa, asociados a una preparación fito-biológica, la Bledamilasa, que ha sido objeto de una comunicación a la Academia de Medicina de París, por el Profesor Pouchet.

El DIGERONAL regulariza las funciones digestivas, eliminando los residuos de la nutrición y las toxinas. Hace desaparecer las jaquecas, acideces, pesadez de estómago, sensación de ardor y eructos. Previene la gastritis y la dispepsia.

Después de una comida muy copiosa

DIGÉRONAL

evita todo malestar

Establecimientos CHATELAIN
2. Rue de Valenciennes, Paris

PRODUCTOS CHATELAIN
LA MARCA DE CONFIANZA

FARMACIA DROGUERIA TAQUECHEL
Obispo 27 TELEFONOS M 7674 7675
DE TURNO LOS VIERNES

FARMACIA DROGUERIA DE "JOHNSON"
DE TURNO LOS LUNES
obispo Nº 30 TELEFONO-A-2129.

"LA MAYOR"
35 EDIFICIOS
700 EMPLEADOS
SARRA
DROGUERIA
ABIERTA TODOS LOS DIAS
TODA LA NOCHE LOS MARTES
A-8026 A-3641

FARMACIAS DE TURNO HOY MARTES

DESDE BAHIA A PASEO DE MARTI (PRADO)

	Teléfonos.
Teniente Rey, número 412	A-8026
Compostela, número 811	A5-0101
Animas, número 5	M-5557
Tejadillo, número 166	M-1120
Luz, número 7	M-3837
DE PASEO DE MARTI (PRADO) A PADRE VARELA (BELASCOAIN)	
San Miguel y Lealtad	U-6743
Consulado y Colón	U-4640
Manrique, número 101	M-4231
Simón Bolívar y Manrique	M-1229
San Lázaro, número 565	M-4268
Escobar y Virtudes	M-2788
San Nicolás y Rayo	M-1080
Máximo Gómez, número 714	M-4148
Corrales y Cienfuegos	A-7836
Aguila y Barcelona	M-4517
Vives, número 445	A-9976
Salud y Gervasio	M-5410
Neptuno, número 309	M-4170
Virtudes, número 158	M-4737
DE PADRE VARELA (BELASCOAIN) A AVENIDA DE MENOCAL (INFANTA)	
Infanta y Concordia	U-7070
Concordia y Oquendo	U-6841
Príncipe y Hospital	U-7097
San José entre Belascoain y Lucena	U-2507
Presidente Menocal, No. 808	U-6200
Carlos III y Oquendo	U-6830
Máximo Gómez, No. 1153	M-4128
Padre Varela, No. 860	U-6877
VEDADO	
Zapata y B	F-6007
17, entre J e I	F-6092
15 y 12	F-6193
Calzada y 10	F-6262
23, entre E y F	F-4044
VIBORA	
10 de Octubre, 930, esquina a Chaple	I-7533
10 de Octubre, No. 1310	I-5067
Carretera de Managua y Valiente	I-7503
San Francisco y Lawton	X-2326
Santa Catalina y Luz Caballero	I-7474
16 y Tejar	X-2318
JESUS DEL MONTE Y SANTOS SUAREZ	
10 de Octubre y Municipio	X-1717
10 de Octubre y S. Emilia	I-7576
San Leonardo y Flores	I-7466
General Lee y Dureje	I-7545
LUYANO	
Fábrica y Herrera	X-1466
Rosa Enríquez, No. 50	X-2333
Churruca, número 282	I-7440
Florencia y San Quintín	I-7485
Calzada del Cerro, No. 1395	M-5136

Este grupo deberá prestar servicio público todo el día y la noche de los domingos siguientes:

Febrero 4, Marzo 17, Abril 28, Junio 9, Julio 21, Septiembre 1, Octubre 13 y Noviembre 24.

Estos turnos han sido acordados en cumplimiento de lo dispuesto en el Artículo VI del Decreto-ley 2604, de 7 de Noviembre de 1934.

Los avilesinos han obtenido un éxito más con su fiesta

Los elementos de Avilés (Asturias) residentes en la Habana, toman parte anualmente en una fiesta originalísima. Constituye en ellos una tradición, que mucho honra a su amado «Círculo Avilesino».

Denomínase la Fiesta del Bollo, precisamente porque en el transcurso de la misma es obsequiado cada romero con un «idem» riquísimo. Esto, traducido al criollo, es una empanada individual, con chorizos, de esas que quitan pesares.. Además se obsequia a los concurrentes con un cake sabroso y dos medias botellas de cerveza.

La fiesta de este año, que se efectuó el domingo último en los hermosos jardines de la Cervecería Polar, se vió muy concurrida y animada. Además de la Directiva y los asociados en general concurrieron elementos destacados de la colonia asturiana.

Veamos algunos nombres: Isidoro G. Somines, presidente general del Círculo Avilesino; José García, vicepresidente; Manuel Malgor, secretario; Jesús Morís, tesorero; Manuel González Alonso, presidente de propaganda, y los vocales señores Paulino Avila, Sabino Rodríguez David Cuervo, Nicolás González, Benigno García, José García Gutiérrez, José R. Rubín, Manuel García Bernaldo, José Hevia García, Isidro Huerta López, Jesús de la Vega y Bernardino R. García.

En calidad de invitados de honor concurrieron don Faustino Grana García, presidente general del Centro Asturiano de la Habana, y el secretario de la propia institución, señor Manuel Calvo García, a quienes acompañaban sus respectivas esposas, señoras Modesta Rodríguez de Grana y Aurora Fernández de Calvo.

En lo que respecta a damas y damitas, estaban bien acompañados los avilesinos. En esto siempre están de suerte. He aquí una breve relación:

Señoras: Consuelo Rodríguez de Somines, Hortensia Ortega de González, Margot García de Fernández, señora de Sánchez, Florentina Menéndez de Sánchez, Angela Cossío de Huerta, Margarita García de Fernández, Constancia Artamendi de Posada, Lolita Calzadilla de García y Carmen Pousa de Alonso.

Señoritas: Tita y Carmen Sunti, Elenita Perozo, Josefina Calzadilla, Rosita Rodríguez, Encarnación López, Agustina Barceló, Consuelo Rodríguez, Marina Suero, Josefina Muñiz, Caridad Leal, Balbina González, Esperanza Otera, Rosa Soteno, Rita Ortega, Delia Paredes, Gloria Méndez, Delia García, Albertina Huerta y Ada González.

Además tomaron parte en la fiesta avilesina don Pancho Vega del Frade, el capitán Cabranes, Alfredo Fernández, José Ramón Alonso, don Constantino Ramil, figura prestigiosa de la sociedad galaica «Puentedeume y su Partido Judicial», y don Celestino Alvarez, director de la revista «El Progreso de Asturias».

El acto de referencia comenzó a las dos de la tarde, prolongándose hasta después de las seis. A las cuatro y media fué distribuída la merienda cumbre, para satisfacción de los asistentes. Por cierto que Pancho Vega del Frade y otros asturianos glotones decían en forma convincente: «A mí que no me quiten este alimento, porque muero de inanición a las 24 horas»...

Antes y después del reparto de bollos hubo baile animadísimo, amenizado por la orquesta de Antonio Silva.

Después de esta jira, los avilesinos descansaron sólo aparentemente, pues la fiestona de San Agustín está relativamente cerca. Es en agosto, y ellos se disponen a botar la pelota una vez más, según nos dijera el domingo don Manuel González Alonso, querido ex presidente social, que fungió esta vez de «maestro de ceremonias».

Empanada a los cobradores

Mientras se efectuaba la fiestona avilesina en el Salón Trimalta, los cobradores del Centro Asturiano comían empanada con todas las de la ley en un merendero cercano, por gentileza de Alejandro Rodríguez Castrillón, Antonio Sierra Pérez, Adolfo Peón Redondo, Alfredo Fernández Bedriñana, Secundino Monjardín, Benigno Fernández, Nicolás Fernández y José Cuesta.

Como era de suponer, estos valiosos elementos «secuestraron» en su oportunidad a varias estimadas personas del sector avilesino, entre ellas don Faustino Grana, José Ramón Alonso San Miguel y señora; Malaquías Rodríguez y señora, y nuestro compañero Celestino Alvarez. Este último se deleitó con las pintorescas armonías del gaitero Santa Clara, el cual le dijo muy en serio que ha comido varias veces en «Casa de La Paca», en Boal (Celestino se ablandó y soltó una peseta doble. Entonces faltó poco para que llorasen ambos...)

Despedida a un conterráneo

Cerca de los cobradores había otra fiesta familiar, animada y pintoresca. Un grupo de personas de la colonia gallega estaba despidiendo al estimado comerciante Pedro Souto, propietario de «La Gran Vía», situada en Compostela 706, el cual partirá hacia Galicia el día 4 de abril. A dicho acto concurrieron, entre otros, Isidoro González, Bautista Rodríguez, Inés López de Abello, Lucila Jiménez, Alejandrina Rodríguez, José Agras, Ramón Castro, Obdulia de Castro, Enrique Alonso, Antonio Abello, Rosa Valcárcel, Santiago Viota y Cayetano Villanueva.

Huelga decir que allí se brindó por la grata estancia de don Pedro Souto en su tierra natal.

Venas Varicosas o inflamadas - Ulceras

Buena noticia para quienes sufren de las piernas a causa de esa dolencia desesperante: Sin guardar cama ni perder días de trabajo, el simple tratamiento con el Aceite Esmeralda Moone cicatriza las llagas muy pronto, reduce la inflamación, amortigua el dolor y devuelve a las piernas su estado normal mientras el paciente continúa en sus ocupaciones diarias.

Síganse las fáciles instrucciones dadas y seguramente se obtendrá la desaparición del mal. El Aceite Esmeralda Moone está de venta en todas las farmacias.

SOCIEDADES ESPAÑOLAS

CON TODOS LOS HONORES HABRA DE TERMINAR SU PERIODO LA DIRECTIVA DEL CENTRO ASTUR, SEGUN F. GRANA

Al ser recibidas las obras de la Taberna Social realizadas por la Sección de Intereses Materiales, se pronunciaron muy expresivos discursos. En la Panera no hay más que buena fe

Nada de extraordinario lo motivaba, y sin embargo resultó hermosísimo el acto celebrado el domingo último, a las doce meridiano, en la Taberna del Centro Asturiano de la Habana.

Se trataba de recibir las obras realizadas en ese departamento por iniciativa de la Sección de Intereses Materiales, presidida con insuperable acierto por don Manuel Alvarez, el conocido Premier de la Casa de Asturias.

Dichas obras consistieron en la renovación del piso de la taberna, que se hallaba en deficientes condiciones; en la pintura de las paredes y techos, y en el embellecimiento de los muebles en general. Todo ello ha tenido un costo de dos mil quinientos pesos aproximadamente. Y, dicho sea sin apasionamiento, el piso está ahora más bello, aunque menos lujoso que antes. Es una obra de terraza, en cuyo fondo se destacan escudos simbólicos y una «panera» admirable, ejecutada por el delineante señor Raúl Chaumont. El resto de los trabajos fué realizado por la acreditada casa J. Tomás y Cía.

CONCURRENTES AL ACTO

Un nutrido y selecto grupo de personas concurrió a ese acto de recepción de obras. Faltaron —esta vez por partida doble— muchos vocales del Centro Asturiano, la mayoría de los cuales posiblemente había trasnochado el sábado, con todas sus consecuencias... Esto no descorazonó a Manolín, el cual dijo con mucha gracia que aunque él se hubiese visto precisado a recibirlas «solito», las obras están hechas; y bien hechas, que es lo importante.

Veamos la relación de asistentes: don Faustino Grana García, presidente general del Centro Asturiano; Manuel Alvarez Fernández, promotor de las obras y a la vez **maestro de ceremonias;** el primer teniente Miguel Angel Macías y los señores Antonio Rey y Raúl Chaumont, quienes ostentaban la representación de la citada casa J. Tomás y Cía.; el vicepresidente segundo del Centro Asturiano, señor César Fernández Alvarez; el tesorero, don Miguel Junco Llano; la señora de Fernández y la señorita Sara Méndez Canel; el secretario general, señor Manuel Calvo García; Rafael Sánchez, Paulino Fernández Puente, José Hoyo Castillo, José Fernández Heres, Jesús Fernández, presidente del Centro de Cafés; Laudelino García, presidente de la sociedad asturiana «Unión Allandesa»; Laureano Peri, vicepresidente de la Sección de Intereses Materiales del Centro Asturiano; Belarmino Alvarez, vicepresidente de la Sección de Recreo y Adorno; José Ramón Collado, Juan Lana Rodríguez, Antonio Reimundo Alonso, Cándido Redondo, Faustino Pérez, Adolfo Sánchez Cueto, Manuel Castro Mauricio, Francisco Díaz Rodríguez, Paulino Fernández Puente, Rafael Préstamo, Salvador Díaz Rodríguez, Alberto González López, Alejandro Rodríguez Castrillón, José Joglar, Fernando Menéndez García y don Demetrio Menéndez.

LA FILARMONIA, HONOR DEL CENTRO

Minutos antes de comenzar el acto oficial de recepción de obras, la concurrencia se deleitó oyendo al Cuadro de Filarmonía, que ejecutó magistralmente la canción de moda, «Barrilito», y una pieza española magnífica. Este cuadro, del que está más orgulloso que nadie el dinámico y expresivo don Paulino Fernández Puente, lo integran los siguientes valiosos asociados: Antonio G. Silva, director; Luz de Granada, cantante de grandes méritos; Sra. Rosa de Préstamo, señoritas Adelina Cruz, Trini Morante, Carmita Díaz, María Teresa y Luisa Irurzun, Rosa Gómez, Yolanda Rego y los señores José Valle, Nemesio Rego, Conrado Zapatería, Sergio Docal, José B. Colado, José Gabín y Francisco Reigada.

Este grupo de artistas recibió prolongados y vehementes aplausos.

DISCURSOS BREVES

Tratándose de un caso de la índole del apuntado, eran necesarios los discursos. Aparte de esto, Manolín hubiese hablado de todas maneras. Desde el primer momento le comprendimos que la «espina» no se le iba a quedar mucho tiempo en el cuerpo. Habló, y habló bien. Ante todo se quejó de algunos **queridos compañeros,** que tal vez a esa hora estarían en brazos de Morfeo con el propósito de liberarse de las garras de Baco lo más pronto posible... Conste que esta es una apreciación nuestra. El se limitó a dar a entender que en ese momento no les deseaba un sueño muy tranquilo...

Después dijo el señor Alvarez que tanto sus compañeros de Sección como él se hallaban satisfechos de la labor llevada a cabo para mejorar las condiciones de la taberna social, agregando que esperaba fuesen del agrado de los demás directivos las obras llevadas a cabo en ese departamento.

Habla a continuación el señor Salvador Díaz Rodríguez, tenaz cultivador de la sátira política, como lo demostró diciendo que se honraba con la amistad de Manolín Alvarez, a pesar de los grandes defectos que a veces reconocía en éste. Hizo constar, sin embargo, que Manolo es hombre batallador y profundo devoto de las cosas del Centro Asturiano, como lo demuestra a diario, junto con otros caballeros, a través de la Sección de Intereses Materiales, cuya obra constituye un orgullo para la sociedad.

Sin pretensiones oratorias se levantó un instante de su asiento el señor Jesús Fernández, para dejar constancia —coincidiendo con Salvador Díaz— de que en el Centro de Cafés se quiere hondamente a Manuel Alvarez, como lo demuestra el título de Presidente de Honor que se le ha concedido últimamente. (Esto se relaciona con un certificado de buena conducta muy célebre).

Después hace uso de la palabra don Miguel Junco Llano, tesorero del Centro Asturiano. Dedica expresivos elogios al presidente de Intereses Materiales, haciendo hincapié en que a Manolín es preciso amarrarlo corto, pues de lo contrario reformaría el palacio social desde los cimientos hasta la partícula de cemento que se halla más cerca del cielo, o de las nubes...

Finalmente habla don Faustino Grana, presidente social. Dice que en su cargo se confrontan momentos difíciles, pero también se experimentan satisfacciones innegables. Agrega que para él no resulta pesada la labor cuando observa que sus compañeros de directiva desarrollan actividades constructivas. «En verdad no me puedo quejar —dice— pues todos los miembros de la junta de gobierno me secundan admirablemente, aunque a veces haya discrepancias por meras cuestiones de forma, ya que en el fondo todos estamos de acuerdo para servir los sagrados intereses colectivos.

«Hoy concurro con plena satisfacción a este acto —sigue diciendo el presidente de los asturianos— para comprobar, una vez más, que el titular de la Sección de Intereses Materiales continúa siendo uno de los directivos más tesoneros y laboriosos. El piso de la taberna, en mi concepto, no forma contraste negativo con las bellezas que atesora este departamento. Es una obra excelente. Y está bien que lo sea, pues ya se sabe que las máximas atenciones colectivas van dirigidas al palacio social y al sanatorio «Covadonga». Y ya que hablo de esto, allí tenemos, como sabéis, una clínica formidable —tal vez la mejor de América en su género— destinada a la mujer y al niño. Las salas de operaciones y el departamento de Rayos X son una maravilla. Ahora tenemos en proyecto —están hechos ya los planos— la construcción de una cocina moderna, que se ajuste a las necesidades de nuestra gran casa de salud. Esto indica que la actual directiva no habrá de retirarse abochornada cuando termine su período reglamentario, porque ha puesto sus mejores empeños —y los seguirá poniendo hasta el último día— al servicio del glorioso Centro Asturiano, donde hacen falta hombres que día tras día interpreten el anhelo constructivo de sus inolvidables fundadores».

El señor Grana recibió cálidos aplausos al terminar su hermoso discurso.

Instantes después la concurrencia saboreó —por gentileza de Manuel Alvarez— exquisitos bocaditos, sidra asturiana y brevas de Vuelta Abajo.

Se esmeraron en la atención a la concurrencia, los propietarios de la Taberna, señores Ramón Martínez Escobio, Juan Márquez y Antonio Miranda.

A la hora en que terminó la fraterna reunión, el presidente de Intereses Materiales ya no tenía cara de hombre bravo. Cuando uno de sus amigos acudió a felicitarle, dijo Manolín: «Oye, Chacho: tú sabes que no me doy lija, pero reconozco que se me acaba de hacer justicia. Yo no tengo la culpita...»

Después de esto, si algún compañero se «enreda» con Alvarez en las juntas lleva la de perder, porque al Premier lo han ascendido moralmente a general en jefe. Es preciso, por tanto, medir las intenciones, las palabras y los hechos.

EN POSE ROMANTICA, SENTADO EN LA LUNA Y TOCANDO LA MANDOLINA, APARECERA «K-LISTO» EL PROGIMO 30

Al simpático «Kalisto» se le podrá ver en pose romántica, sentado en la luna y tocando la mandolina, en las monumentales «entradas» que se están construyendo para la verbena del Cubaneleco, que tendrá lugar el próximo sábado, 30 de marzo.

La piscina del club será transformada en lujoso cabaret, que tendrá por marco una magnífica y sólida decoración, simulando un castillo. Se bailará dentro de la piscina, donde se colocarán mesas formando el ring de baile, así como todo alrededor de las aceras, dejándose con agua la parte honda del «pool», donde se verá flotando una estrella lumínica de diez metros de diámetro, compuesta de cuarenta y ocho grandes globos con los colores de la bandera cubana, cada uno de los cuales será a su vez una fuente. Como remate, el cabaret llevará un techo formado por 20.000 bombillos pequeños, en forma de toldo.

El Cubaneleco, con motivo de su verbena cumbre, tiene un formidable éxito asegurado.

¿GARGANTA CARRASPOSA?
Deje disolver una sabrosa pastilla Vick en la boca. Por 15 minutos baña la membrana irritada de la garganta con ingredientes de Vick VapoRub.
PASTILLAS VICK PARA LA TOS

REANUDA SU ACTIVIDAD EL PLANTEL JOVELLANOS

Ayer comenzaron las clases del plantel «Jovellanos», después del breve receso de Semana Santa; con ellas se inició el tercer período escolar prometedor de un ritmo vivo en las postreras enseñanzas de cada materia y repaso general de la asignatura. Unidas técnicamente la teoría y la práctica y determinadas ambas por la capacidad pedagógica del profesorado, que aumenta en cada curso su afán de mejoramiento, el alumnado capta mejor las materias explicadas. Por ello el plantel «Jovellanos» puede ufanarse de hacer en cada curso nuevos graduados de enseñanza primaria que alcancen galardones tan preciados como el haber obtenido todos los presentados su ingreso al actual curso de los planteles oficiales del Estado, de segunda enseñanza.

MIEDO — Angustia, mal dormir, nervios, cura SAUCIL. NO ES CALMANTE

Actos para hoy

SEPELIO DE DON ANGEL VELO FILGUEIRA: Peregrinación de toda la colonia gallega a las cuatro de la tarde desde San Francisco de Paula, hasta la Necrópolis de Colón, a fin de rendir el último tributo a quien fuera glorioso fundador de la Casa de Galicia.

CENTRO ASTURIANO DE LA HABANA: Continuación de la junta de directiva a las nueve de la noche en el palacio social. A la vez se reunirá la Comisión de Glosa. Para ambos actos cita el secretario general, señor Manuel Calvo García.

CENTRO GALLEGO DE LA HABANA: Junta de las Secciones de Orden y Propaganda a las nueve de la noche en el palacio social.

PARTIDO POPULAR ASTURIANO: elecciones para renovar el Ejecutivo, a las ocho y media de la noche en los salones del Centro Castellanos. Cita el secretario, señor José María Sánchez.

NATURALES DE VEGADEO Y SUS CONTORNOS: junta extraordinaria de la directiva a las ocho y media p. m. en el Centro Asturiano. Cita el secretario, señor Pedro Mon.

UNION PROGRESISTA GALLEGA: elecciones para designar nuevo directorio, a las nueve p. m. en Prado 563, o sea el edificio que ocupa «Juventud Asturiana».

UNION ORENSANA, UNION VILLALBESA Y SU COMARCA Y EL VALLE DE LEMUS: junta de la directiva a las ocho y media p. m. en el Centro Gallego. Citan los respectivos secretarios, señores Manuel Mariño, Andrés Fernández y Francisco Taboada.

CENTRO DE DEPENDIENTES: Junta ordinaria de la Sección de Sanidad a las 8:30 p. m. en su palacio de Prado y Trocadero.

Fiestas próximas

CLUB CUBANELECO: Grandiosa verbena tradicional «Una noche con K-Listo» el sábado en sus terrenos de la calle 17 entre M y N, Vedado, amenizada por las orquestas Swing Boys, Neno González y otros conjuntos.

ALMENDARES RIVERSIDE: verbena de disfraz —para despedir el carnaval— el sábado en sus terrenos y salones de Calzada y 20, Vedado, amenizada por Happy Happy de Ulacia, Antonio María Cruz, Septeto Casino y el popular cantante Miguelito Valdés.

AGRUPACION PROGRESISTA Y AGRUPACION DE COCINEROS PROFESIONALES: banquete bailable el sábado por la noche en el roof garden del Hotel Plaza como homenaje a los señores Florentino Ardura Díaz y Pedro Masot Vidal.

ASOCIACION DE CORREDORES DE ADUANA: baile social el sábado por la noche en su palacete de Malecón y Lealtad, amenizado por «Diplomáticos de Pego».

CENTRO CASTELLANO: Brillante matinée bailable el domingo de 2 a 8 p. m. en sus amplios salones de Ejido y Monte, amenizado por el jazz band Cosmopolita, Neno González y el Septeto Casino, con su pianista el Diablo Rojo.

CENTRO DE DEPENDIENTES: baile-resumen del carnaval el domingo por la noche en su palacio de Prado y Trocadero, amenizado por los mejores conjuntos de la Habana.

LICEO DE MEDINA: Gran baile el domingo por la noche en sus amplios salones de 23 y D, Vedado, amenizado por la orquesta Gris y la Happy Happy de Ulacia.

CLUB DEPORTIVO CARMELO: Animado baile el domingo por la noche en su espléndida terraza de Línea y 18, Vedado, amenizada por la orquesta Mojica y el Quinteto Barcalés.

HAY ENTUSIASMO PARA EL ACTO ELECTORAL DE HOY EN «UNION PROGRESISTA»

La determinación de «Unión Progresista Gallega» de participar en las próximas elecciones del Centro Gallego, ha despertado el entusiasmo de los numerosos afiliados del partido que preside el señor Jesús Pérez Cabo, los cuales se disponen a concurrir a la junta general extraordinaria que tendrá lugar a las nueve de la noche de hoy martes, en el local social de Prado número 563, altos, con objeto de proceder a la reorganización total del directorio y dar inicio a la campaña pre-electoral.

La importancia de la junta a que nos referimos justifica plenamente el interés que existe entre los afiliados de «Unión Progresista Gallega», esperándose que será electo un directorio «de acción» para que intensifique la propaganda, reorganice los comités de barrio y movilice las fuerzas de ese gran partido, que cuenta con arraigadas simpatías entre la masa social.

EN FORMULAS Y PATENTES NADA ESCATIMA EL CENTRO ASTUR. TODO PARA EL SOCIO

Tanto para los socios hospitalizados en la Casa de Salud «Covadonga», cuanto para los de consulta externa, el Centro Asturiano de La Habana tiene amplio criterio, a tono con sus necesidades en lo referente al servicio de medicinas, inyectables y tratamientos de todo género.

Lo mismo en fórmulas que en patentes, si existen en el Formulario oficial y en la lista de productos, se les receta y despacha; y si no existen en ellos, se piden si el facultativo entiende que son necesarios para la curación del enfermo.

Esto y la administración de cada medicamento en el instante preciso, que es fundamental para la mejoría y curación, son pruebas del buen servicio que en la Casa de Salud «Covadonga», se presta a los asociados y del cual éstos son testigos de mayor excepción.

EFECTOS EFICACES

CHIHUAHUA. «Hallándome bastante afectada de los riñones, hígado, vejiga y estreñimiento, he comenzado a tomar la Anticalculina Ebrey, sintiéndome mejor y como estas enfermedades son crónicas, no pensaba que sintiera alivio en corto tiempo, pero ahora veo que los efectos de la Anticalculina Ebrey son eficaces».

Anticalculina EBRÉY

No acepte sustitutos. Anticalculina Ebrey le hará sentirse mejor, más joven, ágil, fuerte y saludable. Solicítela hoy mismo. Para el riñón, hígado, vejiga.

No. 84

Resultó animada la jira de "Pro-Vida" a bellos jardines

Siguiendo una plausible costumbre, la prestigiosa institución naturista «Pro-Vida», radicada en esta capital, calle de Neptuno número 303, casi esquina a Aguila, celebró ayer una gran jira en memoria del glorioso Luis Khune. Esta vez se conmemoraba el 106 aniversario de su natalicio.

Como se sabe, el lugar obligado de los «providistas» son los jardines «La Cotorra», sitos en Loma de la Cruz, Guanabacoa. Allí encuentran siempre a don Claudio Conde con los brazos abiertos, en disposición de brindarles su mejor sonrisa y todo lo demás que éstos necesiten para pasar algunas horas inolvidables.

La citada jira tuvo efecto ayer, desde las diez de la mañana, hora en que comenzaron interesantes competencias deportivas, con motivo de las cuales fueron otorgados valiosos premios por iniciativa de don Aquilino López, alma de la institución.

A la una de la tarde se efectuó un almuerzo naturista magnífico, el cual agradó sobremanera a los concurrentes, que eran numerosos. En la presidencia de este simpático ágape se hallaban las siguientes estimadas personas: don Adrián del Valle, presidente de la sociedad; don Claudio Conde, propietario de los manantiales «La Cotorra»; Margot Lorigados, don Pedro Lorigados, Felipe Oscar Pérez, Blanca Lorigados, señora Blanca Mon de Braun, señora Esperanza Mon de Vivó, la linda recitadora señorita Lydia Braun, su simpática hermana Olga Braun, María Enríquez, Rosa Alfonso, Cayetano Rey, Víctor Rocha, Erundina y Libertad Rocha, Valentín Martínez y Vicente Alvarez.

Entre los demás comensales recordamos a Ramón Alonso, Evaristo Arrinda, Carlos Fortuny Arnavat, Mercedes de los Prados Alvarez, Anita Martínez Arnavat, Mario Martínez, Consuelo Alvarez, Carmen Alvarez, Luz Marina Ayala, Josefina Alvarez, Elisa de Loredo, Francisco Braun, Nery Barral, Lorenzo Verdecia, Francisco Cartas, Leandro Cifuentes, José Campa, Ana María Cabo, José Casellas, Antonio Cendán, Isabel de Cándido, Carmen de Cándido, Simeón Carlet, José Duranza, Sergio Docal, Salustiano Díaz, Jorge Duranza, María Eugenia Esquer, Evaristo Eirea, E. Estévez, Pedro Fernández, Consuelo Fernández, Emilia González Fernández, Mercedes Fernández, José Fernández Trío, Max Fresco, Pedro Fernández, Adelaida Fernández, Manuel Grueiro, Manolo Granda, José Granda, Matilde González, Manuel Granda, Ricardo Gómez, Salustiano García, Enrique Servet Gutiérrez, Emilia Gowan, César Gabino, Nicasio Hernández, Caridad Herrera, Carmen Jubrías, María Elena Jubrías, Antonio Jubrías, Concepción Lamas, Etelvina León, Joaquín Llombert, Ana Martínez, María Martínez, Cándido Mañana, Waldina Maldonado, Graciella Molina, Juan Mingorance, Zenaida Oropesa, Oscar Felipe Pérez, Martín Peral Díaz, María Pastora, Saturnino Pestone, Ondina Quijano, Víctor Rocha, señora viuda de San Román, José del Carmen Velasco, Emilio Rodríguez, Benita del Río, Emilio Martínez Rodríguez, Héctor Rodríguez, Carlos Rodríguez, Cayetano Rey, Amado Sevilla, Rafael Sanabria, Joaquín Trías, José Tablón, José Viñas, María Villar, Antonio Villar, Mercedita Díaz, Ricardo Gómez, Ricardo Gómez, junior, Odilia Jiménez, Emelina Román, Martha Fernández, Florinda Zulueta, Mercedes Zulueta de Llombart, Nilda Alvarez, Librada Mora, Isabel y Silvia Mora, Carmen Cartas Crisóstomo, Amparo García Cartas, Carmen González viuda de Caselias, Elisa Alvarez, Angela Alvarez, señor Altuzarra, Jr., Vicente Alvarez, Ezequiel Concepción, Mercedes Díaz, María de los Angeles Fernández, Martha Fernández, Ricardo Gómez, junior, Ovidia Jiménez, Roberto Martínez, Librada Mora, Isabel y Silvia Mora, Igia del Río, Emelina Roman, señora de Rey, Mercedes Soler de Llombert, Florinda Zulueta, Octavio Vélez y Emilia García, su distinguida señora, y sus lindos hijos.

Terminado el abundante y exquisito menú, los miembros de «Pro-Vida» visitaron el árbol simbólico de la confraternidad social, sembrado allí en años anteriores. Luego fué desarrollado un programa artístico-cultural espléndido, en el que intervinieron de manera brillante don Adrián del Valle, José del Carmen Velasco, Emilio García y otras personalidades. Además hubo música exquisita durante toda la tarde.

Un detalle simpático fueron las recitaciones de la bella jovencita Lydia Braun y Mon, quien demostró perfecto dominio del idioma y del ritmo poético. Por ello recibió cálidos aplausos.

Ya entrada la noche, retornaron a la Habana los entusiastas afiliados a «Pro-Vida», plenamente satisfechos de los actos celebrados en memoria de Luis Khune, verdadera gloria de la humanidad.

A LOS 93 AÑOS HA FALLECIDO EL SOCIO NUMERO 1 DEL C. GALLEGO

La nota culminante de actualidad en la colonia gallega es el fallecimiento de don Angel Velo Filgueira, uno de los fundadores del glorioso «Centro Gallego de La Habana» y el cual ostentaba, por tal motivo, el número 1 como socio de dicha gran institución.

Don Angel ha rendido su tributo a la tierra a los 93 años de edad, después de haber desarrollado actividades extraordinarias en diversos sectores de la vida cubana. Además de haber contribuído a la fundación de la Casa de Galicia era miembro de la Beneficencia Gallega desde el año 1885, habiendo sido Director de la misma durante un cuarto de siglo, en el transcurso del cual hubo de llevar a cabo un programa altamente constructivo. También perteneció a la Caja de Ahorros y Banco Gallego por mucho tiempo, dejando grato recuerdo de su paso por la entonces poderosa organización.

Aparte de las muchas distinciones conferidas a don Angel Velo por su colonia, el Centro Gallego le ofreció grandioso banquete-homenaje el 5 de septiembre de 1937 en los manantiales de San Francisco de Paula, o sea en las inmediaciones del lugar en que tenía su honorable residencia. Y ya que de esto hablamos, es oportuno recordar que, al hallarse don Angel en el penoso estado de salud, éste optó por cambiar de domicilio en las afueras de La Habana, trasladándose a San Francisco, donde él mismo descubrió las virtudes curativas de aquellas aguas que luego habrían de adquirir tan extensa fama.

Luto en el palacio social

Apenas ocurrida la muerte del venerable socio número 1, el presidente del Centro, señor Cayetano García Lago, ordenó fuesen enlutados los balcones y suspendidas las sesiones del plantel «Concepción Arenal». E inmediatamente se trasladaron a la casa mortuoria los miembros de la Comisión Ejecutiva en general, rindiendo guardia de honor al caudadano magnífico que ha dejado recuerdo imperecedero y gratísimo en la Casa de Galicia.

El sepelio se efectuará hoy a las 4 p. m., partiendo el cortejo fúnebre de San Francisco de Paula hacia la Necrópolis de Colón.

Bien merece la paz de los justos quien vivió intensamente poco más de un siglo. Que Dios premie su alma buena, y reciban sus familiares en general, así como las instituciones mencionadas, nuestro pésame sentidísimo.

Ahí viene la Salud !!

Se sabe que muchísimas personas urgidas de un remedio **capaz de hacer mucho más** que producir el efímero alivio de un día, hallaron que si de lo que se padece es del

ESTOMAGO, afecciones concomitantes al hígado y VESICULA, úlcera gástrica o duodenal, COLITIS — Intestinos

por rebelde que sea el mal, la Salud retorna imperiosa **cuando se hace uso del prodigioso**

BISMÁGEN

¿Se dispone Ud. a seguir el ejemplo? Hágalo en bien suyo: ¡use **Bismágen!**

AVISO: Cuanto más famoso es un producto, más imitadores tiene. Y aunque el público inteligente sabe que jamás imitación alguna ha sido buena, conviene recordarlo. ¡Cuidado! Exijase el incomparable, el famosísimo Bismágen.

Dolor de Estómago, Digestiones lentas o dolorosas, Empacho gástrico, Acidez, Eructos agrios, Espasmos, Cólicos, Dolor de vientre y espalda, Ardentía, Vómitos de líquido o de sangre, Gases, Dilatación, Mala respiración, Mal aliento, Pesantez, Fermentaciones intestinales, Diarrea o estreñimiento, Inapetencia, Desnutrición; **¿padece usted enfermedad gastro-intestinal manifestada en alguno de esos síntomas?**

ABRA UD. EL SENDERO A UNA SALUD ESPLENDIDA. ¡RECURRA AL REMEDIO MAGNIFICO!: ENSAYE CON UN FRASCO DEL **MARAVILLOSO PATENTE BISMÁGEN** Y **bendecirá la hora en que decidió tomarlo.**

LA COLECTIVIDAD «HIJOS DEL DISTRITO DE SARRIA» CELEBRO GRAN BANQUETE EN HONOR DE SUS MIEMBROS

En los jardines acogedores de la cervecería «Tropical» celebró ayer el tradicional banquete en honor de sus miembros la simpática entidad gallega «Hijos del Distrito de Sarria», viéndose por tal motivo muy concurrido ese pintoresco lugar.

Ocuparon la presidencia del acto los siguientes valiosos elementos: Camilo López Piñeiro, presidente social; Vicente López Balboa, vicepresidente; José Vilaró presidente de honor; Amadeo López, secretario; José Vilaró Piñeiro, vicesecretario; Antonio Lopez Ledo

EL INSTITUTO ESPAÑOL DE INVESTIGACIONES CIENTIFICAS HA CREADO DOS PREMIOS DE 50,000 PESETAS, UNO PARA CIENCIAS Y OTRO PARA LETRAS

Ha instituído al mismo tiempo otros cinco premios de 5,000 pesetas para el fomento de vocaciones científicas

El Gobierno mexicano ha hecho una aclaración referente a los permisos de entrada de españoles procedentes de Francia. Salieron de España otros americanos liberados

SEVILLA, marzo 24. (Havas.)—Alfred Andreasen y Henry Stojewa, exmiembros del batallón Lincoln que fueron capturados por los nacionalistas durante la guerra civil, salieron hoy hacia los Estados Unidos a bordo del vapor Oxford, de la American Export Line. Ambos prisioneros expresaron su gratitud al embajador Weddell, al cónsul norte-americano en Sevilla y a las autoridades españolas, por las facilidades que les dieron.

Fueron instruídos dos importantes Premios anuales de 50,000 pesetas Cada uno

MADRID, marzo. Especial. — Dos premios anuales de 50,000 pesetas cada uno, con el nombre de «Francisco Franco», para cada una de las disciplinas de ciencias y letras, más otros cinco de 5,000 pesetas para fomentar la vocación científica de la juventud estudiosa, han sido instituídos mediante el decreto que regula el funcionamiento del Consejo Superior de Investigaciones Científicas, alto orgainsmo creado en noviembre último.

Los órganos del citado consejo, según lo establece el reglamento correspondiente, serán el consejo pleno, el consejo consultivo y la comisión permanente, en los 4 órganos generales de gobierno, y como especializados, los patronatos, la junta bibliográfica y la comisión hispanoamericana.

El reglamento agrupa a las ciencias españolas en una serie de patronatos y juntas que llevan como título los de grandes sabios de la cultura hispana. Así, habrá el patronato Raimundo Lulio, del que dependerán los institutos de teología, filosofía, derecho y economía; el patronato Marcelino Menéndez Pelayo, con los institutos de filosofía, de estudios árabes, históricos e hispanoamericanos, de arte, arqueología y geografía; el patronato Alfonso el Sabio, con estudios de matemáticas, física y química; el patronato Ramón y Cajal, para estudios biológicos y de ciencias naturales; el patronato Alonso Herrera, para estudios forestales, agrícolas, pecuarios y otros; el patronato Juan de la Cierva, que mantendrá especiales relaciones con la iniciativa privada.

La junta bibliográfica, destinada a cordinar las publicaciones de diversos institutos con la comisión hispanoamericana, tendrá igual misión en lo referente a América.

Aclaración oficial sobre la entrada de españoles en Méjico

MEJICO, D. F., marzo. Especial.—La Secretaría de Gobernación, contestando a las numerosas consultas que se le han hecho por parte de los refugiados sobre admisión en el país, de elementos procedentes de los campos de concentración de Francia, giró una circular de suma importancia, fijando las reglas a que se sujetará la entrada de nuevos elementos europeos a México

En primer término, las autoridades migratorias hacen hincapié en que las fronteras continúan cerradas para la internación en masa de refugiados y a continuación explica que solamente los padres, hijos y esposa de los individuos que hayan encontrado acomodo estable en México, pueden internarse en el país, siempre y cuando los interesados hayan comprobado a satisfacción de Gobernación, posibilidad económica para sostener a los suyos.

Consecuentemente, los parientes en primer grado que se encuentren en las condiciones antes mencionadas, podrán entrar a México.

A este respecto, se nos dijo que los elementos que próximamente llegarán a Veracruz a bordo del «Siboney», están en estas condiciones.

Actividades que desarrolla la entidad Alegría y Descanso

MADRID, marzo. Especial. — La entidad Alegría y Descanso, que también se denomina de Educación y Descanso, declara que se están terminando los programas para el próximo verano. Dice que el Ministerio del Aire le ha concedido autorización para organizar vuelos en ciudades donde existan aeródromos militares, que permitirán a los trabajadores en las mañanas de los domingos recorrer los cielos de España.

En numerosas playas—añade—búscase alojamiento y se estudian los trabajos de organización de campamentos para trabajadores con familias que puedan permanecer 15 días al lado del mar. También se preparan excursiones a las islas Baleares, Canarias y Marruecos, que después se extenderán a Portugal e Italia.

En las horas libres, los trabajadores se organizan mediante su concurrencia a teatros, cinematógrafos, conciertos, deportes, viajes, excursiones, cruceros, bibliotecas, conferencias, visitas a los museos y centros industriales, fiestas populares, exposiciones y concursos.

Esta organización funciona ya en algunas provincias y se espera que alcance pronto a toda España, beneficiando a cuantos obreros y patronos se hallan encuadrados en la Central Nacional Sindicalista.

Construiránse en la Provincia de Cádiz sanatorios antituberculosos

CADIZ, marzo. Especial. — Anúnciase que pronto quedará instalado en esta capital un sanatorio antituberculoso, otro en San Fernando y un tercero en otro lugar de la provincia todavía no designado oficialmente.

EN LAS "CALADAS" HECHAS ESTOS DIAS EN VIVERO, LUGO, COGIERON PESCADO QUE SE VENDIO EN UN MILLON DE PTAS.

Eran en jnnto cinco mil toneladas de pesca, de la que la mayor parte fué vendida en mercados nacionales

Entre las obras que van a realizarse en Sevilla figuran la construcción de diez grupos escolares, de una Granja de Agricultura y de un Consultorio Central de la provincia

EL FERROL DEL CAUDILLO, marzo. (Especial).—Se advierte una extraordinaria abundancia de pesca en las rías de Galicia. Solamente en las de Vivero, Lugo, las embarcaciones hicieron estos días «caladas» de cinco mil toneladas de pescado, que fueron vendidas en un millón de pesetas. Gran parte de esta cantidad fué enviada al mercado interior.

Construcción de diez Grupos escolares, Granja Escuela de Agricultura y un Consultorio Central

SEVILLA, Marzo. (Especial).—El presidente de la Diputación dió cuenta del plan de obras a realizar por la Corporación provincial durante el año actual.

Se construirá un gran Consultorio Central, cuyas obras se han valorado en 4,000,000 de pesetas, y se espera que pueda funcionar en 1941.

En los terrenos del sitio conocido por «Los Remedios» se levantará otro edificio, destinado a Escuela Elemental y Superior de Trabajo. En estas obras participarán el Ayuntamiento y la Diputación, aportando cada uno el 50 por 100 de las obras.

En caminos vecinales, conducción de agua, alcantarillado, etc., se invertirán sumas importantes.

También la Diputación tiene el propósito de intervenir en las reformas urbanas de la capital, donde se van a emprender grandes obras.

Igualmente se dará comienzo a las obras de la Granja-Escuela de Agricultura, creación del Ministro de Agricultura, señor Benjumea Burín con el fin de que pueda funcionar el próximo año.

Asimismmo se terminarán diez Grupos escolares, el Matadero de Marchena y la repoblación de 400 hectáreas en la finca «San Antonio».

Por último, dijo que se terminará la construcción del Palacio de la Caja de Ahorros de Sevilla.

El «Parque Arqueológico Valenciano de Sagunto»

VALENCIA, Marzo. (Especial). — El director de las excavaciones arqueológicas de Sagunto, don Manuel González Simancas, que a pesar de sus 80 años cumplidos, conserva todo su vigor físico y la lozanía espiritual para dedicarse todavía a la meritísima labor que ha venido realizando durante tanto tiempo, confirmado de nuevo en su cargo por el Gobierno Nacional, abriga el proyecto de convertir la vertiente norte del famoso cerro sabuntino en «Parque Arqueológico Valenciano de Sagunto».

El Teatro Romano de Sagunto quedaría enclavado dentro de la gran zona del proyectado Parque, estableciendo un postigo de comunicación en la parte alta, donde la carretera se encuentra cerca de las excavaciones exteriores de la acrópolis. Aquí se construiría un mirador entre plantas florales silvestres, desde el cual se admirarían el maravilloso panorama del valle del Palancia y las grandiosas montañas del Mestrazgo, hasta la Almenara. Además, según el proyecto del ilustre arqueólogo señor González Simancas, se restablecería el terraplén formado en la Plaza de las Armas, desde el cual se podrían contemplar la bellísima planicie valenciana, con las históricas alturas de Puig, que recuerdan la epopeya de nuestra Reconquista, la cinta de plata del Mediterráneo y las estribaciones de la ibérica Idubea, poblada de pinares.

DEVUELTA AL TESORO DE LA CATEDRAL DE TOLEDO LA CORONA DE LA VIRGEN DEL SANTUARIO

TOLEDO, marzo 25. (Havas).—La corona de la Virgen del Santuario, encontrada el año pasado en Barcelona, volvió a ser colocada en el Tesoro de la Catedral de Toledo. La joya está formada por una armadura de 2,500 gramos de oro fino, en la cual están incrustadas 17,422 piedras preciosas, de las cuales 658 son diamantes.

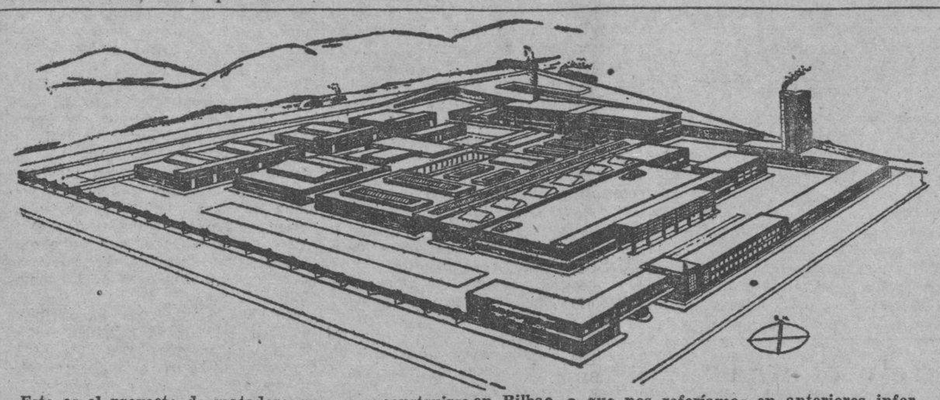

Este es el proyecto de matadero que va a construirse en Bilbao, a que nos referíamos en anteriores informaciones. Será de lo más moderno y completo que se conoce en su género y su costo ascenderá a trece millones doscientas mil pesetas.

España vuelve a tener su Museo Naval que fué durante muchos años el único en todo el mundo

Posee actualmente cerca de cien mil documentos sobre la historia de la Marina y más de quince mil cartas, planos y dibujos de todo, incluso la famosa de Juan de la Cosa

MADRID, Marzo. (Especial).—Celebró su primera reunión el nuevo Patronato del Museo Naval, compuesto por el ministro de Marina, como presidente; el almirante Estrada, vicepresidente; secretario general, don Víctor Vicente Vela; y vocales, los señores marqués de Santa Cruz, duque de Veragua, marqués de Lozoya, don Pedro de Novo, don José María Torroja, don Armando Cotarelo, don Pío Zavala, don José María Ibarra, el capitán de fragata Rotaheche, don Juan Bautista Robert, el capitán de fragata, señor Ibáñez Aldecoa, el teniente coronel de Intervención de Marina, señor Diez de Pinedo y don José Antonio Artigas.

No se pudo dar cuenta de la última reunión, anterior a la guerra, porque el libro de actas estaba destrozado. Sin duda, los rojos que se incautaron del Museo se lo llevaron a alguna checa para tomar nota de los nombres que formaban el Patronato, con el propósito criminal de asesinarlos.

El mes pasado fué inaugurado el Museo con toda solemnidad.

Vuelven España y Madrid a tener su Museo Naval, que es uno de los mayores orgullos de nuestra Marina. Se formó en los albores de la Edad Moderna. Fué el primero y—por mucho tiempo—único Museo de ciencias náuticas del mundo. La Casa de la Contratación, de Sevilla (1503), en efecto, no fué otra cosa, como cumplía a un centro científico de primer orden, en donde se enseñaba Geografía y Náutica y los instrumentos y cartas a ésta necesarios.

Los Colegios de San Telmo (1681) tuvieron asimismo hermosas colecciones y bibliotecas, como la Real Compañía de Caballeros Guardias Marinas (1717), y como anejo, el hoy Observatorio de Marina de San Fernando; y análogamente, siglos antes, aquella interesantísima escuela de Madrid fundada por Felipe II.

La idea de la creación de un verdadero Museo Naval corresponde al año 1792, cuando rigió los destinos de la Marina el ministro Valdés. Y a don Martín Fernández Navarrete, uno de los antiguos comisionados por Valdés, se debe el que, por fin, cristalizase el Museo Naval.

Radicaba entonces el Museo en la llamada Casa del Platero, edificio hoy desaparecido de la Plaza de la Armería. De allí pasó a una parte del palacio de los Ministerios (Senado), de donde fué de nuevo desalojado, para instalarse definitivamente en el nuevo ministerio de Marina del Paseo del Prado.

Posee actualmente cerca de 100,000 documentos sobre la historia de la Marina y más de 15,000 cartas, planos y dibujos de todo el orbe, y especialmente de lo que fué el vastísimo imperio colonial español, espléndida y no igualada colección que arranca con la carta de Juan de la Cosa, en 1500, y, entre otros objetos, atesora más de cien modelos de buques, los más del siglo XVIII, y todos los contemporáneos.

Para informarnos de la situación actual del Museo y de los robos, despojos y destrozos que cometieron los rojos, hemos visitado al secretario general, quien, amablemente, nos ha ido acompañando sala por sala, para explicarnos la situación en que ha quedado nuestro Museo.

Cuando estalló la guerra se desocuparon las salas que dan a la calle de Montalbán y al paseo del Prado, para evitar que fueran destrozados los objetos que allí estaban por el constante fuego de ametralladora que hacían los rojos. Después, al terminar la guerra, han vuelto a colocarse en el sitio que tenían anteriormente.

Del vestíbulo no falta nada. Pequeños deterioros en los retratos; pero sin desperfectos sensibles.

De la sala llamada de Lepanto, dedicada a los siglos XVI y XVII, se llevaron un galeón flamenco de Felipe II, que ha sido encontrado sin notorios desperfectos. Se conservan intactos el modelo de galera de 18 bancos del siglo XVI, modernamente restaurado; el estoque de don Juan de Austria, la espada de Menéndez Avilés; el cuadro anónimo de la batalla de Lepanto, que representa el momento en que S. S. Pío V tiene la visión en que S. S. Pío V tiene la bombarda turca, también del siglo XVI, y los cróquis de lo descubierto por Cortés en California y el de la derrota de Elcano.

La sala dedicada a la fragata «Numancia» está intacta. Se notan algunos deterioros en algunos objetos; pero son debidos a los cambios de lugar que han sufrido.

De la sala de Colón, dedicada al descubrimiento de América, se llevaron la carta de Juan de la Cosa (1500). Mide, aproximadamente, dos metros pro uno. En ella aparece el continente americano y las Antillas con los nombres de todas las costas e islas conocidas mediante las navegaciones de Colón en 1492, 1493 y 1498; de Hojeda y Pinzón en 1498, y de Caboto en el mismo año por el Norte. Toda la carta está sembrada de ciudades, banderas, rosas de los vientos, naos y carabelas españolas y portuguesas.

La carta se consrtuyó para que los Reyes Católicos apreciaran las nuevas tireras descubiertas. Juan de la Cosa fué dueño de la «Santa María, y acompañó a Colón en sus dos primeros viajes.

Esta carta fué sacada del Museo cuando nuestras tropas llegaron al frente de Madrid, en noviembre del año 38. El subsecretario rojo Benjamín Balboa, en compañía de Jiménez de Cisneros, temiendo caer en nuestro poder, cogieron la carta y se la llevaron a Valencia, donde estuvo depositada en el Banco de España, y después, cuando nuestras tropas se aproximaban al mar, ante el temor de quedarse incomunicados en Valencia, se la volvieron a llevar a Barcelona, y de allí a Ginebra, donde ha estado hasta ser rescatada. La carta se conserva bien. Sólo se notan algunos desconchamientos sin importancia.

La sala de la Marina del siglo XVIII, Trafalgar inclusive, está intacta, como también la dedicada a las expediciones y exploraciones marítimo-científicas del mismo XVIII, y a modelos y armas de las Marinas exóticas del Pacífico. Esta sala representa el último gran esfuerzo de España como potencia imperial.

Del patio B., de construcciones modernas, se llevaron un modelo de lancha italiana para la construcción de lanchas torpedos, que ha sido recuperada con algunos desperfectos, poco importantes. En esta sala aparece el primer modelo de destructor, invento del español Villamil, que murió a bordo de uno de ellos.

También saquearon la biblioteca, llevándose 26 obras de los más valiosos incunables, ediciones únicas y libros raros, que se han encontrado en Barcelona. Se llevaron también, habiendo sido encontrada, una carta tagala de Mateo Prunes, del siglo XVIII, que es única en el mundo, por estar escrita en lengua tagala. Esta carta coprende Filipinas y Borneo. Pero el robo más escandaloso fué el del reloj y la cadena de oro y piedras que le regaló la Armada Española a Méndez Núñez; una máquina de escribir, varias monedas de oro, 940 pesetas en billetes y cuatro pistolas, entre ellas, la que perteneció al teniente de navío, señor Durán, compañero de Ramón Franco en el vuelo del «Plus-Ultra»; el astrolabio que perteneció a Felipe II, un reloj, una esfera, catorce azulejos, láminas, grabados, un modelo de corbeta «Nautilus». Estos últimos objetos se los llevaron cuando se marchó el Gobierno rojo de Barcelona, para el despacho del presidente del Consejo. Todo ha sido recuperado, menos la máquina de escribir, las monedas de oro, los billetes y las pistolas.

Durante el dominio rojo el Museo estuvo convertido en un lugar de juerga y francachela, donde se bailaba, se bebía, se comía y se daban fiestas de cante flamenco. Las vitrinas los servían de armarios para guardar la ropa, y hasta llegaron a instalarse cocinas de carbón y gas para hacer la comida.

Hoy, gracias al trabajo y celo de los señores Vela y Asín, ha vuelto a ser restaurado como estaba antes de la guerra y el público de Madrid puede volver a admirar de nuevo los objetos que atesora, haciéndole uno de los mejores Museos Navales del mundo.

Se ha formado una comisión para la instalación en la Casa de Campo, de una exposición nacional de pesca

Con arreglo a la lista oficial que acaba de publicarse, se sabe ya que cuarenta Grandes de España y miembros de su familia murieron en la guerra y 116 fueron asesinados

MADRID, marzo 25. (H. S.).—En la casa de Campo se instalará el próximo otoño una gran Exposición Nacional de pesca. Se ha formado una comisión, que preside el director general de Propaganda, para preparar esta exposición. Será ejecutor de los trabajos, el departamento de Plástica y un comité administrativo arbitrará los recursos económicos. Va a funcionar una oficina en la que se exhibirán maquetas, proyectos, etc., de lo que habrá de ser la exposición, que se instalará en las márgenes e inmediaciones del lago de la Casa de Campo. Se construirán pabellones, algunos de ellos con un acuárium, con carácter permanente. Habrá un pueblo y una iglesia de pescadores, astilleros, pequeñas fábricas de conservas, un pabellón histórico, otro social y cuanto pueda dar idea de lo que se hace desde la vida modesta del pescador hasta la distribución total del pescado para consumo nacional y extranjero. Se organizarán viajes para que la mayoría de los españoles puedan conocer esta gran exposición, de la que se hará intensa campaña en el extranjero. Se persiguen dos fines primordiales: uno, mejorar la vida de los pescadores y otro, incrementar el desarrollo de las exportaciones y el consumo interior.

Nuevo aeropuerto

GRANADA, marzo 25. (H. S.).—Un aeropuerto va a ser construído en el aeródromo de Armilla. Para este fin han sido comprados terrenos por las corporaciones oficiales y las entidades de todas clases de esta capital. La Diputación Provincial ha acordado contribuir con 25,000 pesetas para estas obras y el Estado invertirá en ellas 100,000 pesetas. La Diputación acordó también contribuir con 1,500 pesetas para las víctimas de la catástrofe de Fuente de Cesna.

Representante ante la Trasatlántica

MADRID, (H. S).—El gobierno ha nombrado para representar a los obligacionistas en el consejo oficial de la Compañía Trasatlántica, al presidente de la asociación constituída en Madrid, conde de Monte Real.

Comunidad de Riesgos constituída

CIUDAD REAL, (H. S).—Ha quedado constituída la Comunidad de Regantes a base de agua del pantano de Gasset, acto de gran trascendencia para la vida económica de los términos municipales de Fernáncaballero y Miguelturra, en particular y de toda la provincia en general.

Esta Comunidad, que se ha constituído siguiendo los deseos del gobierno civil y del jefe provincial del movimiento, está presidida por Víctor Marín, jefe local de Falange Española y Tradicionalista y de las JONS., y consta de un secretario, siete vocales del Sindicato de Riesgos y cuatro suplentes del referido jurado.

Reconstruyen mil trescientos puentes en España

MADRID, marzo 25. (H. S.).—Aunque detrás de las fuerzas que avanzaban, iban otras reconstruyendo los daños causados por el enemigo en las comunicaciones, 1,300 puentes fué necesario reconstruir en España. Este fué el daño. Mas el ejército y la Falange lo han ido reparando en formidable esfuerzo de trabajar diariamente 30 metros justos de cemento. El grupo de zapadores de Falange, lleva ya reconstruídos 230 puentes, solamente en Cataluña. Este batallón, es el mismo que afirmó en el Ebro 50 kilómetros de carreteras y fortificó el fuerte de Guadalajara. Gerona, como homenaje a los que así han sabido reparar sus heridas sangrantes, entregará a estas fuerzas su guión rojo y negro, emblema de victoria, en la mil veces dura batalla del trabajo.

Lista de los Grandes de España que murieron en la guerra civil

MADRID, marzo 25. (AP).—El Consejo de los Grandes de España, reveló por primera vez en una lista las víctimas que ha hecho la guerra civil entre los nobles de la Península y anunció que el día 27 del actual, se dirá una misa especial en memoria de las mismas.

La lista indica que 40 Grandes y miembros de sus familias, murieron en los campos de batalla, y que 116 fueron asesinados.

Entre la aristocracia en general, hubo 137 víctimas.

Hubo ayer muchas cogidas en las corridas de toros españolas

MADRID, marzo 25. (AP).—Cinco toreros fueron heridos en las catorce corridas de toros que ayer se celebraron en España.

El novillero Calderón fué gravemente herido en Granada, pues el toro lo embistió en el muslo. Luis Díaz, el «Madrileñito», fué cogido en Madrid en el muslo derecho y Antonio Bienvenida, salió con heridas de la plaza de toros de Málaga.

En la Plaza de Badajoz, sufrió Agustín Clavel, la fractura de dos costillas y un espectador desconocido que se tiró a la arena en Algeciras, fué gravemente herido en las piernas y el cuerpo.

Promete Franco un nuevo Imperio Español

SEVILLA, marzo 25. (AP).—El Generalísimo Franco, visitó ayer el Archivo de Indias en esta población, admirando los legajos de mapas históricos de la América y firmando el libro-archivo con estas palabras:

«Ante la reliquia de nuestro Imperio, pongo aquí mi firma con la promesa de que tendremos otro».

POR MEDIO DE UNA NOTA ENVIADA AL EXTERIOR, EL GOBIERNO ESPAÑOL SALE AL PASO DE LA CAMPAÑA ANTI-ESPAÑOLA QUE SE HACE EN EL EXTRANJERO

MADRID, marzo 25. (HS).—En el día de ayer se ha dado a la prensa exterior la siguiente nota:

«A los habilidosos esfuerzos y sofismas que la prensa roja lanzaba a la circulación, contestaban los nacionales con las pruebas evidentes de su progreso militar y de la consolidación política de su retaguardia. Acabado el conflicto, los protagonistas de una tiranía imborrable en el recuerdo de los que la padecieron, cruzaron la frontera con un cargamento de oro y un rencor inextinguible El dinero robado a los españoles, los millones del Banco de España, debían financiar una nueva propaganda. Y a lo largo de los meses en que el gobierno de Franco se afana con hondo patriotismo en las más arduas tareas de la paz, los hombres que, por ambición de medro personal, llevaron esterilmente a las trincheras a tantos miles de jóvenes españoles, se apresuraron a difundir una consigna, que prendiendo con facilidad en el ánimo de los pueblos que vivían una hora angustiosa, de su existencia, hiciese aparecer a España ante el mundo como un país interesado en el conflicto europeo.

Se cumplía una vez más el principio de la estrategia del Komintern. Atribuir al enemigo lo que se intentó hacer sin resultado en un momento anterior. Decir que es Franco el general que va a poner en peligro la reconstrucción de España, obligando a su pueblo a intervenir en un conflicto, era lia insidia en que el verano último emplearon los rojos para que se olvidase por la opinión pública de Europa y América, que había sido precisamente un objetivo concreto del Gobierno de Negrín, que aspiraba a salvarse en una catástrofe que trataba de provocar cada día. A la intensa campaña que en este sentido desencadenaron los agentes de los refugiados rojos en América, vuelve a contestar como lo hiciera antaño con triunfos sociales y bélicos, la España de Franco, acallando el rumor de las calumnias con el testimonio de sus obreros y campesinos que trabajan con fe y entusiasmo por el resurgimiento y la grandeza de una Nación cuyo gesto de neutralidad, es ahora un signo de fortaleza y de independencia entre los Estados beligerantes».

Pensiones para la vejez e invalidez de los periodistas

Se pagarán matrículas y libros de los huérfanos de periodistas mártires

MADRID, Marzo. (Especial).— La Asociación de la Prensa de Madrid ha creado tres becas en la Casa de Zanareth para las hijas de Rafael Salazar Alonso, de José Arbibay y Julián Blanco.

La Directica de la Asociación ha acordado sufragar los gastos de matrículas y libros de los huérfanos de periodistas mártires que sigan estudios oficiales de cualquier género o grado.

Otro acuerdo de la Directiva ha sido el de implantar las pensiones de vejez e invalidez. La primera será de 2,400 pesetas al año, pagaderas por mensualidades. Para optar a este beneficio se requiere haber cumplido 65 años; justificar el ejercicio del periodismo por lo menos durante 20 años; no disfrutar de jubilaciones ni pensiones ni estar inactivo en el periodismo y ser socio del Montepío y estar al corriente de sus obligaciones como tal.

Las pensiones por invalidez se reducen, de momento a la invalidez absoluta para el trabajo y las condiciones son las mismas que para las pensiones de vejez.

Un aeropuerto en Granada

GRANADA, Marzo. (Especial). — Un aeropuerto va a ser construído en el aeródromo de Armilla. Para este fin han sido comprados terrenos por las Corporaciones oficiales y las entidades de todas clases de esta capital. La Diputación provincial ha acordado contribuir con 25,000 pesetas para estas obras y el Estado invertirá en ellas 100,000 pesetas.

También acordó la Diputación contribuir con 1,500 pesetas para las víctimas de la catástrofe de Fuente de Cesne.

Automóviles a propietarios perjudicados

MADRID, Marzo. (Especial).—Se ha procedido a la donación de un primer lote de automóviles para repartir entre propietarios que con motivo de la guerra perdieron los suyos y que significaban sus únicos medios de vida. Es la justa compensación que ofrece el nuevo Estado bajo la mano justiciera del Caudillo.

El «Boletín Oficial del Estado», publica normas y nombres de los favorecidos.

Muerte del pintor Freud

BARCELONA, Marzo. (Especial).—Falleció el pintor E. Freud, especializado en marinas y últimamente en paisajes. Ganó medallas de oro en las exposiciones en Bruselas, Madrid, Barcelona y Nueva York, siendo su última exposición en el extranjero.

CARTAS DE ESPAÑA QUE ESTAN DETENIDAS POR DIRECCION DEFECTUOSA

Relación de la correspuondencia de España detenida en la Administración de Correos de La Habana, por falta de buena dirección.

Los destinatarios deben mencionar el número y la fecha con que aparecen en dicha lista.

Habana, marzo 16 de 1940.

1—Atela Miguel.
2—Alvillos José Luis.
3—Alvillos José Luis.
4—Calero Manuel.
5—Calero Manuel.
6—Garrido Vicente.
7—Freide Carmen.
8—García Joaquín.
9—Guillén Josefina.
10—Iglesias César.
11—Martínez Miguel A.
12—Rerlollo Benedicto.
13—Rey Amalia.
14—Rodríguez Otilia.
15—Rodríguez Manuel.

El Obispo visita el Museo

El señor Obispo admiró detenidamente las salas del Museo en donde se atesoran tantas maravillosas obras de arte, encomiendo fervidamente los lienzos de Murillo, Zurbarán, Alonso Cano, el Divino Morales, Ribera y algunas valiosas tablas del siglo XVI, todas de asuntos religiosos, y entre los óleos contemporáneos, el «Flevit super illam», de Simonet, «La bendición de los campos», de Viniegra y la «Visión de San Francisco», de Menéndez Pidal.

Ha comenzado ya a funcionar una línea postal marítima entre los pueblos del protectorado español

Se propone el Gobierno de Franco dar un relieve de gran importancia, entre los centros de estudios musulmanes a la Escuela de Estudios Arabes que se ha establecido en Granada

MELILLA, Marzo. (Especial).—Una línea postal marítima implantada por el Alto Comisario y seguida por personal técnico del Cuerpo de Correos empezó a funcionar para facilitar las comunicaciones con los puertos de la zona del Protectorado.

Tiene escala en los puertos de Villa Sanjurjo, Peñón de Vélez y Cuatro Torres de Alcalde, y el vapor que hace estos viajes tiene su salida de Ceuta los lunes, y de Melilla los martes.

Queda constituída la Directiva de la Academia de Ciencias

MADRID, Marzo. (Especial).—La Directiva de la Academia de Siencias ha quedado constituída así:

Presidente honorario: Don José María Castellarnau.

Presidente efectivo: Don José Casares Gil; vicepresidente: don Miguel Vegas.

Secretario perpetuo: don José María Torroja.

Tesorero: don Agustín Merino.

Contador: Don José García Siñeriz; y bibliotecario, don Alfonso de la Peña Boeuf.

La Academia ha procedido a la vitación definitiva del general Vigón para la vacante de la Sección de Ciencias Naturales.

La Escuela de Estudios Arabes de Granada adquiere gran relieve

GRANADA, Marzo. (Especial).—La Escuela de Estudios Arabes de Granada va a adquirir un notable relieve entre los Centros de estudios musulmanes, con la reforma de los estudios marroquíes. La reforma completa está pendiente de la promulgación de los respectivos dantores de S. A. I. el Jalifa y de las disposiciones de la Alta Comisaría. Un punto de la reforma es la creación mencionada hace días, de un grado especial de segunda enseñanza para jóvenes musulmanes, con título sque tendrán gran semejanza con el bachillerato español. Estos estudios se realizarán en un centro de Tetuán, para ser completados en la Escuela de Estudios Arabes de Granada. Otra modalidad de la reforma consiste en un ciclo de estudios especiales de cultura marroquí, que se cursará también en los centros de Tetuán y Granada por alumnos españoles y musulmanes, y obtención de un diploma o título, que en lo sucesivo podría servir para los funcionarios que quieran prestar sus servicios en el Protectorado Español en Marruecos. Los cursos de monitores o maestros musulmanes, que venían celebrándose en esta Escuela, tendrán una duración de seis meses en lugar de uno. Al efecto se ampliarán las respectivas consignaciones e iguaumente, serán incrementadas las que se destinan al sostneimiento de becas, hasta conseguir el número de quince.

...rios bandoleros ...n sido juzgados ...pida y justamente

...tes y torturas horrendas ...adas por ellos a muchos ...rchistas fueron castigados

...DRID, Marzo. (Espeial).—Los ...nales de Justicia han actuado, ...rapidez que el caso requería, ...s individuos capturados re... ...nte y que formaban parte de ...tos de bandoleros que capita... ...n el «Angelón», el «Peruyero» ...l «Cacatripas».

...rgos acumulados contra to... ...os, con una sola excepción, fue... ...la máxima gravedad. Resul... ...tores directos y plenamente ...tos de múltiples delitos de san... ...s del continuado delito de ...hecho frente a la fuerza pú... ...en diversas ocasiones Todos fue... ...enados a muerte y ya han ...ecutados, con la sola excep... ...mos antes apuntamos: la de un ...ante de una de las partidas, ...resultó responsable ni de de... ...sangre ni de haberse enfren... ...la fuerza pública. En consi... ...a estas circunstancias, este ...ha salvado su vida, quedando ...solamente a una pena de pri... ...de libertad.

...excepción señala abiertamen... ...a vez más, el camino inflexible ...ta de la Justicia de España y ...ta de serenidad que preside la ...ión de los Tribunales. En la ...balanza se pesa libremente ...ías, pero también las circuns... ...que pueden atenuarla. La ...penal funciona así plena...

...destacado delincuente, que ha ...nado con su monstruosidad y ...sado la línea del mal hasta lo ...sible, ha comparecido tam... ...tos días ante los Tribunales, ...ser juzgado por sus horrendos ...nes. Los cargos formulados ...el criminal rebasan con exceso ...la iniquidad de que pueda ser ...un ser humano, y colocan a ...lor en el catálogo específico ...s más feroces y sanguinarios ...ros del Derecho Penal.

...calificable ser ha tenido pro... ...participación directa en cua... ...y nueve asesinatos, cometidos ...ncia, en Sariego y en Balbona. ...jefe de una «Checa» se dis... ...por el trato cuel e inhumano ...ba a los detenidos, a muchos ...cuales torturó despiadadamen... ...ndado por otros, arrojó al po... ...una mina a varias pehsonas, ...ll perecieron entre atroces su... ...tos Participó en robos, sa... ...incendios de casas e iglesias. ...rie de sus brutales hazañas y ...s crímenes es interminable.

...bandido feroz, que se llama ...Cortesés Alvarez, alias «el Co... ...», ha sido condenado a la pe... ...muerte en garrote vil.

...Academia elige ...a imagen, que es ...bra de Benlliure

...iba de elegir una ...nueva imagen para una ...hermandad de las de Málaga

...LAGA, Marzo. Especial).—Bajo ...ldencia—cedida por el señor ...Anaya—del Iltmo. Sr. D ...Santos Olivera, Obispo de ...sis, celebró sesión regla... ...la Real Academia de San ...Concurrieron los académicos ...ro señores Murillo Carreras ...dez Gil, conciliarios, Rodri... ...anas, Prados y López, Gue... ...Castillo, Rivas, Jiménez ...Souviron Utrera, Temboury, ...ero, Risueño, Díaz Serrano, ...mente nombrados señores ...García y Bejarano Robles ...retario señor Burgos Oms.

...de la imagen del Nazareno, ...obra de Benlliure

...objeto principal de la convo... ...era dar cumplimiento a la so... ...de la Hermandad del Paso y ...Señora de la Esperanza en ...con su propósito de adqui... ...imagen de Nazareno, para ...la destruída por las hordas ..., a cuyo fin, presentaba dos ...esculpidos en madera por el ...artista don Mariano Benlliu... ...emales se hallaban expuestos ...ulim de sesiones. Tanto el se... ...como los académicos con... ...examinaron con la mayor ...ambas cabezas de Nues... ...Jesucristo, y después de un ...cambio de impresiones se ...a votar aquella cuya ad... ...pudiera aconsejarse a la ...referida Cofradía. Por gran mayoría de votos resultó elegida la que el señor Benlliure tallara sin corona, por estimar la Real Academia ser de mayor mérito artístico que la otra coronada. A esta decisión académica sumóse Su Ilustrísima con criterio propio, que dijo haber reservado «a posteriori», para dejar a los técnicos en absoluta libertad de expresión y sufragio, entendiendo, además, que la obra elegida era, a su parecer, no sólo la mejor de ambas, sino la más expresiva del sentimiento religioso que debe inspirar esta índole de obras destinadas al culto.

...s rojos españoles forman dos ...grupaciones, de las que una es ...comunista, y se odian a muerte

...Matín» dice que no es extraño ese odio teniendo en ...ienta que el 80 por ciento del «Servicio de Evacuación ...de los Refugiados Españoles», profesa el credo comunista

...Marzo (Especial).— Días ...fué publicada, como se re... ...una información relativa al ...miento de organizaciones de ...españoles residentes en la ...en Francia.

...tio tan poco sospechoso de ...dad en esa cuestión como la ...Gironde», de Burdeos, que ...la guerra efectuó una cam... ...ática en favor del Go... ...de la España marxista, ha pu... ...Posteriormente una informa... ...cuenta de ese descubri... ...con toda clase de detalles, di... ...que en las calles de Arsenim ...Tronchet y San Lázaro, ...instaladas desde el mes de ...del año pasado las oficinas de ...organización denominada «Ser... ...evacuación de republicanos ...encargada de la emigra... ...ciertos países de América de ...de los refugiados internados ...campamentos de concentración

...alizar un registro la Policía, ...ció de documentos y de un ...de francos, aproximadamen...

...el citado diario que exis... ...Francia desde que desapare... ...«República española» dos or... ...herederas de los Go... ...de Madrid y Barcelona». La ...depende de la Tercera Inter... ...y dispone de capitales con... ...siderables, bajo la denominación más arriba indicada. Tiene, al parecer, una célula secreta que protege exclusivamente a los comunistas, con la consiguiente protesta de los demás refugiados políticos. La preside, como se sabe, Pablo Azcárate, ex embajador rojo en Londres, y entre sus elementos directores figuran Mantecón, Lamoneda, secretario del partido socialista español y agente, como Mantecón, de la Tercera Internacional.

La segunda, dependiente de la Segunda Internacional, es una organización fundada por Prieto y se denomina «Junta de Ayuda a los Republicanos Españoles», siendo sus medios económicos más limitados. Ambas organizaciones—precisa la «Petite Gironde»—han alentado la resistencia de los comunistas franceses contra las medidas adoptadas por las autrodiades.

El ex secretario de Propaganda de la Generaldiad, Jaime Miratvilles, dirige en París un periódico separatista catalán, el «Poble Català», incompatible—dice la «Petite Gironde»—con la franca y amistosa neutralidad que han prometido observar recíprocamente Francia y España.

«Le Matín», en uno de sus últimos números, se ocupa del mismo asuntos y hace públicas unas declaraciones de Azcárate diciendo que la organización «Servicio de Evacuación de los «republicanos españoles», se abstiene de actividades políticas, si bien «paga mensualmente a funcionarios oficiales del Gobierno republicano español, desprovistos de recursos». Refiriéndose a la «Junta de ayuda a los Republicanos Españoles», dice que está integrada por gentes que más que nuestros amigos son nuestros adversarios».

«Le Matin» escribe que no es de extrañor que ambos grupos se entiendan mal si es exacto, como parece, que el ochenta por ciento de los evacuados de la organización «S. E R. E.» son comunistas, mientras que la J. A. R. E. tiene como consigna «la lucha a muerte contra los comunistas, asesinos y ladrones».

De las informaciones anteriores resulta que diarios que defendieron a los rojos españoles reconocen en la actualidad su actuación «incompatible con la neutralidad de Francia», y su asistencia a los comunistas franceses en su lucha contra las medidas adoptadas por las autoridades.

E.C.D. 2016

COOPERARA EL EJERCITO CON LA HACIENDA EN LA PERSECUCION DEL CONTRABANDO POR LAS CARRETERAS

HECHOS Y NO PALABRAS HABLARAN POR MI, DIJO EL NUEVO SECRETARIO DEL TRABAJO

Tomó posesión de la Alcaldía de Marianao, el Sr. Secretario de la Administración de ese Municipio

Chocó con otro el automóvil de la Legación francesa cuando transitaba por el Reparto «La Playa». Expedientes apremiando a contribuyentes. Lesionados. Otras noticias de Marianao

Esta mañana tomó posesión de la Alcaldía de Marianao, de acuerdo con lo dispuesto en la Ley Orgánica de los Municipios, el Secretario de la Administración Municipal Neno González. El Alcalde saliente entregó ante los jefes de los respectivos departamentos y empleados.

Recaudación Fiscal de Marianao

La Zona Fiscal de Marianao recaudó por distintos conceptos $229.11.

Han sido concedidas licencias para fabricar: a Ramón Pérez, en Buenavista y Miramar, Joaquín Núñez, en Línea entre Iglesias y G. Núñez, y Blanca A. Rubí en 14 y 15.

El Jefe del Departamento de Apremios de la Zona Fiscal de Marianao, informó, que cumpliendo órdenes del Administrador Sr. Valdés Daussá ha procedido a formar expedientes de apremio a los contribuyentes que adeudan al Fisco, que se relacionan a continuación: Joseph Paterno, vecino del Reparto Miramar, Rafael Angulo Heredia, vecino de Miramar, Manuela Cuello, Leandro Broa Macías; Sofía Bernal Tovar, María Hernández Suárez Reyes, Antonio Viciola Muñiz, Rafael A. Heredia; Bernardo J. Valdés Valdés; Jesús Trastoy y Boz, Ana Téllez Yero, Pilar González García, Tomás del Campo Menéndez, Reparto Oriental S. A. y Guillermo López Toca.

Chocó un auto de la Legación Francesa

El auto Oficial 826 que conducía Phillipp Grousset, de 37 años, Encargado de Negocios de la Legación Francesa en Cuba y el auto 6,823 que manejaba Angel Galán Fernández, de 33 años, vecino de Reparto La Playa, chocaron en Arroyo Arenas, ocasionándose daños de consideración los vehículos.

Detenido cuando hurtaba ropas en una casa

Los vigilantes Genaro Pérez, y Ramón Fernández, detuvieron a Lorenzo Hernández López de 28 años, sin domicilio reconocido, el que había cometido un hurto de ropas en la casa No 3 de la calle 12, domicilio de la familia Casuso. El ladrón al verse perseguido emprendió una vertiginosa huída por lo que los vigilantes hicieron varios disparos al aire, aprehendiéndolo en el patio de una casa en 14 y C donde se había escondido.

Le estafó dinero a su hermana y quiere que se mude

Cira Rodríguez Acosta, natural de Viñales, de 47 años, vecina de Santo Tomás 6 denunció a la policía que hizo sociedad para un tren de cantinas a domicilio con su hermano Esteban, de los mismos apellidos y de igual domicilio, proponiendo ella a varias familias el servicio, habiendo adelantado una mensualidad de 18 pesos una de sus clientas; que su hermano cobró esa suma que se niega a entregarle y además quiere que se mude ella de la casa. Estímase estafada pues tiene que servir la comida a esa clienta.

Del caso conoció el Juez Correccional.

Se quemó con manteca hirviendo

El Dr. Guerra, en la Casa de Socorros asistió de graves quemaduras diseminadas por el cuerpo a Carmen Fernández Escaya, de 50 años, vecina de Luisa Quijano y Carmen, de graves quemaduras. Declaró a la policía que se virtió un sartén con manteca hirviente.

Se le extravió una licencia de automóvil

Pablo Mariand Kessell, de 28 años, vecino de Gral. Capote 15 denunció ante el vigilante Evaristo Ramírez que manejando el auto 39,255 propiedad de Pedro Luis Capestany, perdió la chapa trasera y temiendo puedan utilizarla en actos delictivos denunciaba el caso.

Desapareció de su hogar una jovencita

Caridad Domínguez Cárdenas, natural de Marianao, de 36 años, vecina de R. Collazo 16, denunció a la policía que su hija María Regla Domínguez, de 16 años, salió ayer de su casa a dar un paseo y no ha regresado, temiendo le haya ocurrido alguna desgracia.

Distintos lesionados en la Casa de Socorro

Por los médicos de guardia en el Centro de Emergencias de Marianao fueron asistidos de lesiones y heridas en el día de hoy las siguientes personas: Julio César Ruiz Montesino, de 67 años, vecino de Real y Marquez González, de lesiones leves; Julio Alvarez González, de 12 años, vecino de Armonía 52, leve; Alberto Pérez Lago, de 32 años, de San Antonio 11, intoxicación grave; Carmen Fernández Escarja, de 50 años, vecina de L. Quijano y Carmen, quemaduras graves; Domingo Abreu Molina, de 6 años, vecino de la Playa de Santa Fe, lesiones leves al caerse. Armando A. Sosa, de 16 años, vecino de Castillo y B, herida grave en un pie al cortarse con un vidrio; Dulce María Cárdenas Brunet, de 30 años, vecina de Vigía 17, lesiones leves que le produjo al golpearla su esposo Roberto Jiménez Mades; Valeriana Morales Díaz, vecina de Sandoval 23 y Georgina Costa Laza, lesiones leves en una riña que sostuvieron; Salustiano Cabrera Mitjans, de 48 años, de Pogolotti 277, lesiones graves al caerse; y Luis García Suárez, de 11 años, vecino de Central 10, lesiones graves al caerse patinando.

Procesado por lesiones graves

Alberto Andrade Capetillo, de 28 años, que hirió grave a Alfredo Mena, fué procesado hoy por el Juez de Instrucción de Marianao Dr. Alberto García Navarro con doscientos pesos de fianza.

Defunciones comunicadas a Sanidad

El señor Felipe Machado informó al Jefe Local de Sanidad doctor R. Barquín, las siguientes defunciones: Caridad Pichardo, de 91 años, vecina de A. entre Lanuza y Miramar; Sebastián Campo, de 80 años, vecino de Pogollotti 561; Carlos Francisco Smith, de 60 años, vecino de Avenida América 18; Basilia Socarrás, de 80 años, vecina de San Juan 9 y Teodora Tapia Ramos, de 29 años, vecina de Clínica 4 de Septiembre.

Declara Comercio la caducación de una marca alemana

Trátase del certificado de renovación No. 44870 para distinguir hierros y acero

El Dr. Oscar Bonachea, Secretario de Comercio, ha firmado una resolución en la que declara caducado, de conformidad con lo establecido en el inciso 1ro. del Artículo 132 de la vigente Ley de la Propiedad Industrial, el certificado de renovación número 44870, expedido en 11 de agosto de 1927 con efecto retroactivo al 12 de agosto de 1925 del depósito en esta República de la marca alemana 7645 para distinguir artículos de acero, hierro, y, especialmente, herramientas para ebanistas, herreros, etc. registrada en el país de origen a favor de Luckhaus & Gunther, sociedad domiciliada «en Redmsheid, Alemania, cuya marca fué concedida en dicho país por un período de diez años que venció el 16 de agosto de 1934 sin haberse justificado en la Secretaría de Comercio, la renovación de origen.

Refuerza su garantía

En la Dirección de Seguros de la Secretaría de Comercio se recibió una comunicación de la «Cuban American Insurance Company» informando que, de acuerdo con lo establecido en el párrafo E del Artículo 85 del Reglamento de la Ley de Accidentes del Trabajo, ha depositado en The National City Bank la suma de $3,500 en Bonos del 4 1/2 por ciento de 1977 que representan un valor efectivo de $2,432.50, suma superior al importe total de las pensiones concedidas.

Felicitan a una empleada de la Secretaría de Comercio

La señorita Antonia Yáñez Lenza, Jefe del Negociado de Formación y Control de Expedientes, afecto a la Dirección de la Propiedad Industrial, designada por el Secretario de Comercio, para que como delegada personal del mismo organizara y dirigiera los trabajos necesarios para ordenar el rápido despacho de los expedientes de la Mesa de Cumplimentación del Negociado de Marcas Nacionales, Dibujos y Estilos Comerciales, ha elevado un informe a la Superioridad comunicándole que ha terminado los trabajos que se le encomendaron.

El Dr. Bonachea, después de conocer la labor realizada por la señorita Yáñez, firmó una resolución declarando cumplida con gran éxito y máxima eficiencia la misión que se le hubo de encomendar.

No dió resultado otra coartada del "Descuartizador"

Hidalgo trató de hacer recaer sospechas sobre un asiático, a fin de evadir él a la Justicia

El comandante doctor León Blanco, supervisor de la Policía Judicial, ha elevado al Juzgado Especial que conoce de la ruidosa causa de la descuartizada, un informe que le fué emitido por el subinspector de ese cuerpo Manuel Gómez, donde se expresa que Celia Margarita Mena, en el año 1935, residió en la casa Animas 312, edificio «Lindbergh», en unión de Gustavo García Vela, ya fallecido.

El subinspector Gómez, igualmente practicó diversas diligencias con el propósito de comprobar si efectivamente, la infortunada Celia Margarita, en ocasión de encontrarse bailando en una Academia en esta capital, era amiga también de un asiático nombrado Joaquín Yam, dueño de un establecimiento de esta plaza, según declaró el procesado René Hidalgo al hacer sus descargos ante el juez instructor, extremo que dicho agente ha podido conocer es incierto Agrega el subinspector Gómez, que esas manifestaciones las hizo Hidalgo, con el propósito de achacar al asiático Yam un hecho que no ha cometido, pues el descuartizamiento fué efectuado únicamente por el procesado sin intervención de otra persona y que todo ello es una burda coartada puesta en práctica por el acusado para evadir, en parte, la responsabilidad criminal en que ha incurrido, la cual se ha comprobado hasta la saciedad.

ESTADO DEL TIEMPO

Pronóstico para hoy, martes:

Vientos flojos a frescos, variables, principalmente del Nordeste al Sudeste. Cielos parte nublados. Poco cambio en las temperaturas. Posibilidad de algunos nublados y de lluvias en la porción occidental.

Observatorio Nacional.

SIETE MESES SIN COBRAR LOS MAESTROS DE PINAR DEL RIO

PINAR DEL RIO, marzo 25. DIARIO. Habana.—Numerosos maestros retirados se acercan a este corresponsal, para que por medio del DIARIO, exprese el gran disgusto que los domina, debido a que hace siete meses que no cobran. Atraviesan una crítica situación, y piden al Secretario de Educación que les abone por lo menos dos meses.—GUILLERMO RODRIGUEZ, Corresponsal.

BUSCARAN UNA SOLUCION AL PROBLEMA DEL DESEMPLEO EN LAS COMARCAS AZUCARERAS

Hizo entrega del cargo al Ing. López Castro, el Subsecretario del Departamento. El nuevo Secretario espera orientarse para empezar a actuar. Están al día los asuntos de la Secretaría

El nuevo Secretario interino del Trabajo, Ing. Amadeo López Castro, concurrió a la toma de posesión en las últimas horas de la tarde, haciéndole entrega del cargo el Sub-Secretario del ramo señor Francisco Gómez Marrero, acompañado del Jefe de Despacho de la Secretaría y otros altos funcionarios.

El nuevo Secretario del Trabajo se abstuvo de hacer declaraciones a la prensa, diciendo que sus intenciones eran trabajar, y que los hechos responderían a las palabras durante su actuación en tan espinoso cargo. Después, continuó celebrando un cambio de impresiones con el Sub Secretario del ramo, hasta pasadas las seis y media de la tarde, que se retiró.

Están al día los asuntos de trabajo

El Secretario del Trabajo, Ing. López Castro pudo conocer que los asuntos administrativos de esa dependencia se encuentran al día, ya que el Lcdo. Augusto Saladrigas laboró intensamente con los funcionarios del Departamento para liquidar el atraso de expedientes y resoluciones que se encontraban pendientes.

Dos centrales más han terminado la zafra

En la Secretaría del Trabajo se ha tenido conocimiento de que los centrales «Jobabo» y «Cuba» en Oriente y Matanzas respectivamente, han terminado las labores de la zafra, y que por ese motivo ya se advierte la situación caótica que, como consecuencia, atravesarán los obreros y demás trabajadores agrícolas y azucareros de esos lugares, esperándose que por el Gobierno se trate de buscar alguna solución al conflicto del desempleo.

Se celebra hoy el juicio contra Estanislao Díaz, que intentó el asesinato del novio de su hija

Tanto el acusador privado como el Fiscal piden se aprecie las agravantes de premeditación, alevosía, nocturnidad y uso de arma prohibida. Piden se le sancione a veinte años

Hoy, por la mañana, la Sala Tercera de lo Criminal de la Audiencia habrá de celebrar el juicio contra Estanislao Díaz Ruiz, al que acusa el Ministerio Fiscal de asesinato imperfecto,—frustrado—, del prometido de su hija Blanca, llamado Carlos Rodríguez Suárez, al que acometió con una escopeta en la noche del 30 al 31 de agosto del pasado año, en la calle Teatro, en Caraballo, cuando Carlos se disponía a entrevistarse con la muchacha, a cuyas relaciones se oponía el procesado. El Ministerio Fiscal cualifica el delito por la premeditación conocida y la alevosía, y lo agrava con el uso de arma prohibida y la nocturnidad, pidiendo que se sancione a Díaz con veinte años de privación de libertad, debiendo indemnizar al lesionado con la suma de $100.00 por los cuarenta y cinco días que tardó en sanar. La defensa está a cargo del doctor José I. Arce, quien mantiene conclusiones de absolución alegando que se trata de un caso de legítima defensa, o sea de exención de responsabilidad por causa de justificación.

Por desacato denunciado por el ex-Gobernador Celestino Baizán

Tiene fijado para hoy la Sala Quinta de lo Criminal de la Audiencia, en funciones de Tribunal de Urgencia, el juicio contra el ex-Secretario de la Administración Provincial doctor Adelardo Valdés Astolfi, al que acusa de desacato a la autoridad el ex-Gobernador Provincial coronel Celestino Baizán, por las frases contenidas en el escrito de reforma que interpuso el acusado contra la disposición del citado gobernador de formarle expediente a pesar de gozar de licencia electoral.

Suspendido el juicio contra Antonio Suárez por asesinato

A petición del letrado acusador doctor Alberto Recio, suspendió ayer la Sala Quinta de lo Criminal de la Audiencia el juicio contra Antonio Suárez por asesinato de Sergio Perea, en el reparto Poey, para quien dicho acusador y el Fiscal piden treinta años de reclusión. Se señaló, nuevamente, para el día 4 del próximo abril, a las nueve de la mañana, con apercibimiento.

Un juicio contra un Inspector del Municipio habanero

También está señalado, en la Sala Tercera de lo Criminal, el juicio contra Juan Alvarez, Inspector del Municipio de la Habana, al que acusa el Fiscal de los delitos de usurpación de funciones y estafa. Será defendido el citado Inspector por el doctor Miguel Angel Campos, el cual se propone demostrar la inexistencia de ambos delitos. Será el juicio por la mañana.

Por asalto y robo contra un comerciante de esta Capital

Igualmente, la Sala Segunda de lo Criminal tiene fijado, por la tarde, el juicio contra Angel Martínez García, al que señala el Fiscal como uno de los autores del asalto y robo a un chofer en la carretera central, lugar conocido por La Gabina, entronque de la de Güines, el 11 de noviembre del pasado año. Interesa el Fiscal que se imponga fuerte sanción de presidio, alzándose en contra el doctor Jesús González Fuentes, defensor, quien demostrará que su cliente no fué ni pudo ser autor del delito, basándose, especialmente en el informe del agente de la Policía Oscar Hernández, que es favorable al enjuiciado.

Del Juzgado especial a cargo del Dr. Navarrete

Desde la pasada semana el Juzgado Especial que forman con el Magistrado Dr. J. M. Navarrete, el Secretario Ignacio Tamayo y Campo y Oficiales Pablo Núñez Badell y señorita Mirta Hernández, funciona en el Salón de la Biblioteca de la Audiencia, donde le es posible atender más adecuadamente a las necesidades del mejor servicio; local que obtuvo el Dr. Navarrete después de haber celebrado la oportuna conferencia con el Presidente de la Audiencia Dr. Montero.

Este Juzgado viene funcionando desde el primero de Abril de 1938 y conoce, por delegación de la Sala de lo Criminal del Tribunal Supremo, de las causas contra personalidades sujetas al fuero especial del máximo organismo judicial.

Sabemos que se encuentran en tramitación cinco causas todas de gran relieve y valor jurídico. Los testigos y cuantas personas tengan que comparecer ante dimho Juez Especial, deberán penetrar al local del mismo por la entrada de la Fiscalía de la Audiencia, calle de Tacón.

Se reintegró el doctor Augusto Saladrigas

Ayer se reintegró en sus funciones de Fiscal de la Audiencia el doctor Augusto Saladrigas, una vez cesado en sus cargos de Secretario de Justicia, en comisión, y de Trabajo, interinoú los que desempeñó hasta el último sábado.

El Dr. Gavaldá

Después de breve ausencia en la Provincia Oriental, adonde lo llevaron asuntos profesionales, ha regresado a ésta el Dr. Antonio Gavaldá Milanés, haciéndose nuevamente cargo de sus asuntos profesionales ante nuestros Tribunales de Justicia.

UN PROBLEMA DE ORDEN PUBLICO PUEDE SURGIR EN CAIMANERA

El alcalde municipal de Caimanera informó telegráficamente a la Secretaría de Gobernación que los vecinos de este término han celebrado una asamplea para protestar de que se pretende despojarlos de los derechos adquiridos al hacer el deslinde judicial de la finca Mata Abajo, y como esa disposición ha de provocar problemas de orden público, solicita la intervención de la Secretaría de Gobernación.

Finaliza el referido alcalde afirmando que esos vecinos tienen sus derechos garantizados por el Decreto Ley 819 de 1935.

Para sus vestidos de sport...

Vea hoy mismo la espléndida colección de telas para vestidos de sport que acabamos de presentar. ¡Los más lindos y atractivos colores del verano!

Telas Color Entero.
Planta Baja.

El Encanto

Aumentada por el Vivero Forestal de Obras Públicas la siembra de plantas maderables y ornamentales

Ha aumentado de precio el acero para estructuras y barras de puentes. Se encuentra en ruinoso estado el puente «Santa Cecilia». Interesan el cambio del trazado de una carretera

Se han intensificado en el Vivero Forestal de Obras Públicas, las siembras de plantas ornamentales y de ejemplares maderables, con el propósito de contar con posturas suficientes para las atenciones de las calles y parques, caminos y carreteras.

Las Obras a Rancho Luna

Por la Superioridad de Obras Públicas, se ha comunicado al Jefe del Distrito de Cienfuegos, que de acuerdo con la autorización Presidencial, contenida en el Decreto 697, puede contratar directamente la ejecución de los trabajos de la carretera de Cienfuegos a Rancho Luna.

Aumentó el precio del acero para estructura de puentes

El Director General de Obras Públicas, estudia lo relativo al aumento de precio experimentado por el acero en barras y estructuras de puentes, el que habrá de tenerse en cuenta en las obras de esta clase, en la ruta de Bahía Honda a La Palma.

Interesan una modificación en un trazado

Se ha dado curso al Jefe del Distrito de Santa Clara, de una solicitud de los vecinos de las minas de Motembo, para que se modifique el trazado del estudio que se efectúa, para un ramal de ruta a Corralillo. Aquélla Jefatura, deberá informar a la Superioridad.

Obras menores en el local de la Secretaría

El Negociado de Construcciones Civiles y Militares, ha dispuesto que se efectúen algunas obras menores en el vetusto edificio de la Secretaría, incluyendo pintura y refuerzo en algunas secciones de los techos del mismo.

Proyecto de O. P. premiado

El Círculo de Bellas Artes, ha otorgado uno de los premios de su Salón anual, al trabajo que presentó el negociado de Construcciones Civiles y Militares de la Secretaría de Obras Públicas, «Proyecto de Embellecimiento de la Loma del Príncipe», uno de los más hermosos proyectos realizados últimamente por la Secretaría, inspirándose en las ideas originales trazadas en 1928 por el arquitecto francés Mr. Forestier, que tomó parte en los trabajos de embellecimiento de nuestra capital.

Los planos que ha premiado el Círculo de Bellas Artes, son una parte del estudio completo realizado por dicho Negociado, bajo cuya dirección se empezaron los trabajos de urbanismo de la Habana, que hubo que paralizar, por falta de recursos económicos, para una obra de tal magnitud.

Muchas felicitaciones ha recibido por ese triunfo el ingeniero Jefe del Negociado, señor José Du Defaix, bajo cuya dirección se realizaron estos trabajos.

El puente «Santa Cecilia» en estado ruinoso

El Jefe del Distrito de Camagüey, señor Herrero Morató, ha reiterado el informe sobre el estado en que se encuentra el puente «Santa Cecilia», sobre el río San Juan de Najasa, en la ruta a Santa Cruz del Sur, por el que los transeúntes han dejado de pasar, ante el temor de una catástrofe. Recuerda las comunicaciones cursadas por el Alcalde de dicha ciudad sobre ese asunto.

Al propio tiempo informa del mal estado de otros puentes de estructura de hierro, que necesitan ser atendidos en aquella provincia.

Varios escritos cursados

Por la Secretaría de la Presidencia, se cursaron a Obras Públicas los siguientes escritos: Del Presidente de la Academia de Artes y Letras, adhiriéndose aquélla, a las gestiones de reconstrucción de la histórica ciudad de Bayamo.

—Un telegrama del Presidente del Patronato de Salubridad y Urbanismo de Marianao, para que se provea de agua a los vecinos de Arroyo Arenas, Cano y Jaimanitas.

—Otro telegrama de los Gremios de Casilleros Carpinteros y Federación Regional de Sagua la Grande, interesándose por las obras del Dragado de la Isabela de Sagua.

—Una solicitud del Senador Guillermo Alonso Pujol solicitando la reparación de la carretera de Macagua a Los Arabos.

—Comunicaciones del Club de Leones y de la Cámara de Comercio de Manzanillo, solicitando la reconstrucción de la carretera y los puentes que unen esta ciudad con Bayamo.

—Un escrito del Comité de Mejoras de Caminos de Jiguaní, solicitando la construcción de la ruta de Baire a Pozo Prieto.

DETENDRAN A TODO VEHICULO QUE TRANSPORTE MERCANCIAS SIN EL OBLIGADO "CONDUCE"

Precisamente ayer fué sorprendido un camión que conducía 42 sacos de azúcar, en Matanzas. Se pagará a los empleados el próximo día 29. El mensaje del Presidente al Congreso

De regreso de su viaje a la provincia de Santa Clara, visitamos ayer en su despacho de la Dirección General de Rentas e Impuestos de la Secretaría de Hacienda, al ingeniero Octavio Masses Varela, quien nos informó de su recorrido por varias oficinas fiscales para conocer personalmente la labor que vienen realizando los inspectores en ellas destacados, así como también la del personal fijo de dichas oficinas fiscales, y comprobar si se cumplen las instrucciones que al efecto ha venido dictando y que tienen por fin la mejora de las recaudaciones.

El ingeniero Masses Varela, ya instalado en su despacho, dictó a primera hora una comunicación dirigida al Jefe del Ejército Constitucional, coronel José E. Pedraza, para que por medio del Estado Mayor se den instrucciones a los Jefes de puestos Militares y por éstos a la guardia de recorrido en las carreteras, para impedir la comisión del fraude e infracciones en los vehículos que transportan mercancías sujetas a los diversos impuestos vigentes.

Tales instrucciones servirán para que los miembros del Ejército dedicados a la vigilancia de las carreteras, procedan a la detención de todo camión que conduzca mercancías y del que el porteador carezca del correspondiente conduce, llevándolo al puesto más cercano y que se dé cuenta en la forma más rápida a la Dirección de Rentas e Impuestos, la que enviará en el acto inspector que se encuentre más próximo al lugar indicado, quien determinará lo que proceda en cada caso.

Dice el ingeniero Masses Varela que bien entrenados los vigilantes de las carreteras, se estrechará la vigilancia para evitar las infracciones de la ley.

Camión detenido

El teniente coronel Manuel Sánchez, Jefe del Distrito Militar de Matanzas, telegrafió ayer al Director General de Rentas que, soldados de servicio de carreteras, cerca del Cambio de Jovellanos, procedieron a detener el camión que procedía del Central Santa Rita conduciendo sacos de azúcar, sin el correspondiente pago del impuesto de consumo, pago que verificaron sus propietarios, después de haberse detenido al vehículo.

El Director de Rentas pasó un telegrama urgente al Administrador de la Zona Fiscal de Jovellanos y al Jefe del grupo de inspectores, en la citada provincia, para que uno de los inspectores de recorrido, el que se encontrara más cerca de dicho lugar, se personara y procediera a levantar el acta, dando cuenta con el resultado a la Secretaría de Hacienda.

Labor administrativa de tres años y medio

Cumpliendo instrucciones superiores, funcionarios de la Secretaría de Hacienda han iniciado los trabajos relacionados con la recopilación de Decretos, Resoluciones, Suspensiones de leyes, por diversos motivos, etc., del período presidencial del coronel Laredo Bru, que es motivo de un Mensaje Presidencial al Congreso, detallando la labor administrativa en los tres años y medio de gobierno.

Pagarán el día 29

El Director General de Contabilidad ordenó ayer se circulara telegrama a los Pagadores de las Secretarías de Despacho, notificando que deben solicitar a la mayor brevedad la situación de fondos para las atenciones de personal del presente mes de marzo, a fin de que abran los pagos, sin demora, el día 29 de los corrientes.

No concurrió el Secretario

De su regreso a la provincia de Oriente, llegó a esta capital el pasado domingo, el Secretario de Hacienda doctor Joaquín Ochoteena. Ayer, lunes, no concurrió a su despacho de la Secretaría y reanudó sus labores adiminstrativas por haber tenido que concurrir a Palacio para asistir al Consejo de Secretarios.

Recurso sin lugar

La Secretaría de la Presidencia ha comunicado a la de Hacienda haber sido declarado sin lugar el recurso de alzada interpuesto ante el Presidente de la República por el señor César Cardello Penichet, contra la resolución del Secretario de Hacienda, en el expediente gubernativo correccional No. 2181 que se instruyó contra él y otros funcionarios del Distrito Fiscal del Centro por irregularidades descubiertas en el mismo.

Interesaba el recurrente que se paralizara la instrucción del expediente gubernativo, remitiendo con pérdida de tiempo los antecedentes a los Tribunales de Justicia, lo que se negó por la Secretaría de Hacienda, recurriendo por ello al Ejecutivo que, al declarar sin lugar el recurso, apoya lo dispuesto por la Secretaría de Hacienda en todos sus aspectos.

Importación de leche

La Dirección General de Estadísticas ha terminado el cuadro estadístico de la importación de leche en el año 1939.

Por esta nota, en leche condensada, evaporada, concentrada, con o sin azúcar, se han importado, procedentes de Estados Unidos de América, Canadá, Holanda y Suiza, 426,910 kilos, con un valor de mil 716 pesos.

SE HALLA EN MEXICO EL NOVELISTA ALEMAN ERIC MARIA REMARQUE

Se encuentra en México, procedente de Hollywood, el famoso novelista alemán Eric María Remarque, famoso por su novela «Sin Novedad en el Frente».

Lo acompaña su esposa y no tiene más misión que la descansar y observar personajes, paisajes y cosas para su nueva obra.

Un periodista, César Oteiza, ha hecho una entrevista, en la que el novelista, según el recorte que envía nuestro embajador en México de la Cancillería, sigue manifestándose enemigo de la guerra.

Dice que si ésta comenzó con el desmembramiento de Checoslovaquia, las causas se habían iniciado mucho antes.

SORPRENDIDO CUANDO IBA A COMETER UN ROBO

El vigilante 1169, de la Sexta Estación procedió al arestro de Enrique Cagigas Pérez, de 39 años de edad, vecino de 19 y 18, en el Vedado, quien fué sorprendido en el interior de la habitación de la casa San Ignacio número 612, por su inquilina Ana Kotzd.

Cagigas, aprovechando que no se encontraba ausente de su residencia, se introdujo en el apartamento y trató de sustraer cuanto encontrara en ella, sin conseguirlo, al sorprenderlo dicha señora, cuando regresó a la casa.

El detenido fué enviado al Reparto.

Grisina, expresión de suprema elegancia.

"Grisina" es una de las más prestigiosas firmas francesas de corsetería. Sus modelos son supremas expresiones de elegancia. La mujer distinguida encuentra en ellos sus más preciosos auxiliares de belleza.
Los modelos Grisina siguen la línea natural del cuerpo, impartiéndole la gracia de la nueva silueta.
¡Véalos en el Tercer Piso!

1—Corselete de encaje de Lastex extrafuerte, con panel de raso al frente y busto de encaje Valencienne color carne. Separa y marca el busto. Tallas: 34 al 42 18.00

2—Ajustador con entalle y espalda de encaje de lastex fino. El frente es de encaje "Camelia" tono carne. Separa el busto con una pieza especial. Tallas: 33 al 38 12.50

3—Faja de elástico de tricot de 15" de largo color salmón. Tallas: 26 al 36 12.00

Sostenedores de encaje "Camelia" color carne sin tul. Tallas: 32 al 38. Con espalda y sin espalda para trajes de noche 3.25

TERCER PISO.

El Encanto

M.E.C.D. 2016

SECCION 2

TELEFONOS:
Dirección M-2856
Jefe de Redacción M-1287
Sección de Sports M-7912

DIARIO DE LA MARINA

TELEFONOS:
Quejas M-7911
A. Clasificados . M-7915

SECCION 2

AÑO CVIII — ACOGIDO A LA FRANQUICIA POSTAL — LA HABANA, MARTES, 26 DE MARZO DE 1940 — EL PERIODICO MAS ANTIGUO DE CUBA — PAGINA TRECE

LA SUERTE DEL GOBIERNO LIBERAL DEL CANADA SE HACE DEPENDER DEL RESULTADO DE LAS ELECCIONES GENERALES QUE HABRA HOY EN EL DOMINIO

EN FRANCIA PARECEN CREER QUE ALEMANIA E ITALIA NO ESTAN PREPARADAS AUN PARA IMPONERSE EN LOS BALKANES

El periódico "Le Temps" dice que no es el momento de volver a errores de otro tiempo "jugando a la política"

En los centros políticos parisienses se atribuye mucha importancia a la conferencia que el jefe del Gobierno sostuvo ayer, por vez primera, con el Embajador italiano

PARIS, marzo 25. (AP).—El Primer Ministro Paul Reynaud anunció hoy que el primer discurso dirigido a la nación lo pronunciará por radio mañana a las ocho de la noche.

El periódico «Le Temps» pide la unión nacional y en su editorial de hoy dice a Francia que éste no es el momento de volver a los «errores de tiempo de paz»: los juegos de la política.

Taffaele Guariglia, Embajador italiano en Francia, fué recibido por el Primer Ministro, atribuyéndose mucha importancia a esta visita a causa de que el nuevo Jefe del Gobierno jamás había hablado antes, privadamente, con el representante italiano.

Créese que hablaron acerca de la situación en los Balcanes.

Los centros políticos franceses indican, sin embargo, que no hay alarma acerca de las probabilidades de esa sección de Europa. Los franceses parecen creer que los elementos para el control germano-italiano de los Balcanes no existen todavía.

REYNAUD TENDRA QUE ACTUAR CON TIENTO

PARIS, Marzo 25 (AP).—Los observadores políticos estiman que el nuevo Premier francés, Paul Reynaud, se verá constreñido a intensificar la guerra contra Alemania en cooperación con la Gran Bretaña, sin exponer a la nación francesa a los riesgos de una gran batalla en el frente occidental, mediante ataques frontales contra la Línea Siegfried, ni poner a Francia en el caso de recibir severas represalias por bombardeos aéreos en gran escala contra poblaciones alemanas.

El temor a las represalias parece que sigue siendo el freno que hasta ahora ha impedido que la guerra entre en una fase aguda en lo militar. Ni Chamberlain, ni Reynaud ni Hitler parece que saben cuáles serán las consecuencias políticas internas, en sus respectivos países, al tomar iniciativas que darán lugar a represalias sangrientas y que sembrarán la muerte y la destrucción en todos los países beligerantes.

Sin embargo, es evidente que tanto Alemania como Francia e Inglaterra, se verán arrastrada por el peso de las circunstancias hacia una intensificación de las hostilidades y que, quiéranlo o no, dejarán de limitar sus actividades de guerra al bloqueo económico y al contrabloqueo naval.

Nadie sabe cómo podrán intensificarse las hostilidades sin que los jefes políticos de las potencias beligerantes tengan que arrostrar severas críticas en su propio país. El flanco alemán del Báltico quedó sellado indefinidamente desde que Finlandia capituló frente a la Unión Soviética. La diplomacia y la maquinaria bélica aliada sólo tienen la posibilidad de atacar por otro flanco al nazismo, o sea por el Mediterráneo, el Mar Negro o los Balcanes.

Italia y Rusia son incógnitas en ese flanco, que no podrán despejarse sino cuando los aliados se decidan a atacar a Alemania por el sureste. Los observadores creen, empero, que en la conferencia de Brennero, trataron Hitler y Mussolini precisamente de «sellar» el flanco balcánico contra los aliados para dejarlo tan cerrado como quedó el del Báltico con la victoria rusa sobre Finlandia.

Lo que se ignora es lo que el eje Roma-Berlín acordó con respecto al sureste europeo. Ese es, en verdad, el gran secreto estratégico-diplomático del momento.

LO QUE ES EL GABINETE DE GUERRA FRANCES

(por AXEL DE HOLSTEIN.)

PARIS, marzo 25 (Havas).—El gabinete de guerra que creó Paul Reynaud es un organismo ministerial nuevo, que viene a engrosar el sistema de organismos que ya existía.

Conviene no confundir un «gabinete de guerra» con un «Comité de Guerra». Este último es un organismo que cuenta ya dos años de existencia en Francia, pues fué fundado conforme a las disposiciones de la ley del 11 de julio de 1938, que regulaba la organización nacional en tiempos de guerra. Según dicha ley compete al gobierno civil la dirección general de la guerra. El papel del «Comité de guerra» se limita, por tanto, a plasmar en lo militar las decisiones que tome el Gobierno.

El mencionado comité, que preside el Presidente de la República, está integrado por el primer ministro y por aquellos miembros del gabinete, cuyos departamentos tienen que ver con la defensa nacional. Además, toman parte en las deliberacones del Comité de Guerra los grandes jefes militares, de la Armada y la Aviación.

El Comité de Guerra sólo se reúne cuando las circunstancias lo aconsejan. Desde que empezó la guerra sólo celebró tres o cuatro sesiones.

El gabinete de guerra que creó Paul Reynaud es, contrariamente, un organismo ministerial que estará compuesto por todos aquellos ministros, cuyas labores afectan a la defensa nacional. Ese gabinete supervisará, por tanto, con mayor continuidad, la dirección general de la política de guerra, lo que constituye una prerrogativa gubernamental.

Reynaud anunció que su gabinete de guerra se reunirá cuando menos tres veces por semana.

¿CONOCE UD. EL NUEVO QUESO
PATAGRAS NELA?
EXITO DE LA INDUSTRIA NACIONAL
—PIDALO HOY MISMO—

CONFERENCIA REYNAUD CON EL ENVIADO DE ITALIA

PARIS, Marzo 25. (AP).—Reynaud recibió hoy en la Cancillería del Quai d'Orsay al Embajador italiano, Guariglia.

En los centros bien informados se asegura que esa entrevista es tanto más importante cuanto que Reynaud no había hablado nunca personalmente con el enviado diplomático del gobierno de Roma.

CASA MENENDEZ, S. A.
BILLETES DE LOTERIA
BOLETOS DE BENEFICENCIA
Al comprar su Billete para mañana, MIERCOLES, hágalo en la Casa Nueva, donde está la suerte ahora
OBISPO esquina a VILLEGAS
Teléfono A-4229.—Apartado No. 1908
EDIFICIO "CASA MENENDEZ"

Al terminar anoche la intensa lucha electoral, el tema más importante fué el de la participación en la guerra

Los jefes políticos mostraban anoche gran preocupación a causa de los temporales de nieve desencadenados en dos provincias, que pueden impedir que los electores voten

OTAWA, Canadá, marzo 25. (AP). La suerte del gobierno liberal del Canadá, que llegó al poder en 1935 con una mayoría que constituyó un éxito, depende de las elecciones que se celebrarán mañana. Esta noche termina la campaña electoral, en la que el tema más importante fué el relacionado con la dirección de la guerra.

El primer ministro, W. L. McKenzie King, quien disolvió el Parlamento el 25 de enero y convocó a elecciones para hacer callar a los críticos que le acusaban de estar desarrollando de una manera poco efectiva la participación del Canadá en la guerra, pronunció esta noche el discurso final de la campaña.

Los líderes políticos muestran esta noche su gran preocupación a causa de los temporales de nieve desencadenados en las provincias de Quebec y de New Brunswick, por temer que muchos electores se verán imposibilitados de llegar a los colegios y depositar sus votos.

Los miembros de las fuerzas armadas de Canadá, lo mismo las radicadas aquí como las de servicio en el extranjero, que suman en total noventa mil hombres, ya comenzaron a votar, pero no se sabrá el resultado de la votación hasta el día primero de abril, o después.

La principal cuestión que en estas elecciones se debate es si Mac Kenzie King ha de seguir en el gobierno, encargado de atender a las necesidades de la guerra, o si cederá el puesto al doctor Robert J. Manion, líder del partido conservador.

Aunque unos ocho o diez partidos políticos están representados por los 672 candidatos que se disputan los 245 escaños de la Cámara de los Comunes, solamente los liberales y los conservadores de Marion cuentan con suficientes candidatos para obtener la mayoría.

El más notable de los pequeños partidos es la Federación cooperativa de J. S. Woodsworth, con 96 candidatos; luego le sigue la Nueva Democracia, de W. D. Herridge, con 28.

Siguiendo la campaña electoral, los liberales han establecido comparaciones entre lo realizado por el Gobierno en los seis primeros meses de esta guerra con lo que los conservadores lograron durante el mismo primer período de la Gran Guerra.

En cuanto a los partidarios de Manion, acusaron al Gobierno de ineficaz, sosteniendo que únicamente un gobierno nacional, organizado con todos los partidos y teniendo en cuenta la fuerza de cada uno, puede coordinar de manera efectiva los esfuerzos de los Dominios en la presente guerra.

La votación comenzará mañana, a las 8 a.m., y terminará a las seis de la tarde.

Los colegios, en las provincias marítimas orientales, cerrarán cuatro horas antes que los de la Columbia británica, debido a la diferencia de meridiano.

Las elecciones provinciales en Alberta

EDMONTON, Canadá, marzo 25. (AP).—Los escrutinios que se recibieron de las elecciones provinciales celebradas el jueves pasado en Alberta, indican que el partido de Crédito Social ha conquistado 21 escaños, o sea ocho menos de los que hubiera necesitado para formar gobierno.

Los independientes, una amalgama de los partidos que se oponen a las teorías monetarias del Crédito Social, eligieron a 15 de 57 legisladores provinciales.

De los 21 escaños que están dudosos, los candidatos del Crédito Social llevan ventaja en 16, los independientes en cuatro y los laboristas en uno.

GINEBRA, marzo 25, (Havas).—La «Gazette de Lausanne» informa que los finlandeses tuvieron 585.000 bajas, o sea 157.000 muertos, 1.500 desaparecidos, 12.500 heridos graves y 288.800 heridos menos graves.

Los E. U. no saben si Inglaterra va a reducir sus compras

Los dueños de patentes no pueden controlar el artículo cuando lo tiene el comercio

WASHINGTON, marzo 25. (AP.) El Tribunal Supremo dictó hoy un fallo de la mayor importancia sosteniendo que los dueños de patentes no tienen derecho a extender su monopolio legal al punto de controlar los productos después de llegar a los comerciantes y que, específicamente, no tienen derecho a imponer restricciones sobre la fijación de precios.

El fallo se refiere a la Ethyl Gasoline Corporation, pero Thurman Arnold, Subdirector general de Justicia, encargado de perseguir las violaciones de la ley contra los trusts, dijo que rebasa los límites de la industria petrolera y que es el más importante sobre el uso de las patentes que se ha dictado por ningún tribunal americano.

En su fallo, aprobado por unanimidad, el tribunal sostiene que la Ethyl Corporation ha violado la ley Sherman con su sistema de permisos a las 123 refinerías, los que imponen distintas restricciones en cuanto al uso del flúido, una de las cuales exige que al productor se venda a un precio determinado.

WASHINGTON, marzo 25. (AP.) El Secretario de Estado Hull dijo hoy a los reporters que el Departamento de Estado no ha recibido ninguna información acerca de que la Gran Bretaña haya decidido reducir sus compras de algodón americano.

Agregó que esa noticia tampoco ha llegado a ningún otro Departamento del Gobierno de los Estados Unidos.

Se sabe, sin embargo, que el Reino Unido espera reducir sus compras de productos americanos como medio de conservar sus divisas extranjeras.

DR. ROSATI
DENTISTA
O'Reilly, 463. A-9422.

Cuatro laboristas participarán en el Gabinete británico

Un delegado especial de Inglaterra llegó a Roma a negociar el intercambio

BRUSELAS, marzo 25. (Transocean).—El «Journal» de París, en relación con los rumores que circulan sobre la próxima reforma del Gabinete inglés, escribe que entrarán en el Gobierno cuatro laboristas, Greenwood, Herbert, Morrison Alexander y Attlee.

Los tres primeros ocuparán las Carteras del Almirantazgo, Armamento y Transportes, mientras que Attlee será Ministro sin Cartera. La dimisión de Churchill, actual Primer Lord del Almirantazgo, que cederá su puesto a Greenwood y será nombrado Ministro de Defensa Nacional, motivará que tenga bajo su mando la Marina, el Ejército y la Aviación.

Tendrá, por tanto, no sólo uno de los puestos más importantes, sino el más importante del Gabinete. Los cuatro laboristas citados fueron ya ministros en el Gabinete de Ramsy Mac Donald.

El Partido Laborista, por dar participación al Gobierno, pedirá un «divorciado» de la guerra. Los cuatro miembros del Partido Laborista son contrarios a la participación del Gobierno en ciertas disposiciones sobre las condiciones de trabajo de la clase obrera en Inglaterra.

Llegó a Roma el delegado especial de Inglaterra

ROMA, marzo 25. (Havas).—Hoy llegó a esta capital el delegado británico mister Playal, quien trae instrucciones para continuar las negociaciones destinadas a normalizar el intercambio comercial anglo-italiano sobre la base de amplios suministros de carbón por Inglaterra a Italia.

Como se recordará, ya anteriormente el Gobierno de Roma ofreció al de Londres productos de su suelo, a cambio de la hulla de Gales que le fué enviada. Sin embargo, no pudo llegarse a un acuerdo debido a que Inglaterra demandaba artículos de la industria pesada italiana, en lugar del carbón.

SE DIRIGIRA REYNAUD AL PUEBLO FRANCES

PARIS, Marzo 25 (AP).—Se anuncia oficialmente que el Premier Paul Reynaud, se dirigirá mañana por radio, a las ocho de la noche, al pueblo francés.

Hundidos un vapor danés con 13 de sus 18 tripulantes y uno alemán con carbón mineral; otro más encallado

Patrullas navales británicas se hallan cerca de las aguas territoriales de Suecia y Noruega con orden de hundir a todo barco alemán que trate de entrar o salir de puerto

COPENHAGUE, marzo 25. (AP).—El mercante danés «Britta», de 1,146 toneladas, se ha hundido frente a la costa de Escocia, esta mañana, con 13 de sus 18 tripulantes.

Las primeras informaciones no dicen a qué se debió el hundimiento.

Por otra parte, se anuncia que la Armada británica, que está intensificando el bloqueo contra el III Reich ha logrado encallar al mercante alemán «Ostpreussen» cerca de la costa de Jutlandia, poco después de que un submarino inglés hundiera al carbonero nazi «Hugo Stinnes» cerca de la costa de Dinamarca.

Actividad de la artillería y la infantería en el frente occidental

PARIS, marzo 15. (Havas).—El comunicado oficial del Gran Estado Mayor francés, publicada esta noche, informa de acciones locales de la artillería en diversos lugares del frente. A lo largo del Rin, hubo fuego de artillería. Se observó cierta actividad por parte de las dos aviaciones durante el lunes.

Patrullan las costas escandinavas

COPENHAGUE, Marzo 25 (AP).—Buques de guerra británicos están patrullando las costas escandinavas, fuera de las aguas territoriales de Noruega y Dinamarca, con órdenes de perseguir a todo buque alemán que salga de puertos del Reich o intente alcanzarlos.

La tripulación del «Ostpreussen», buque carbonero de 5,000 toneladas que recientemente salió de Bremen con un cargamento de hulla para Italia y que encalló cuando lo perseguían unidades inglesas, no abandonó ese buque aunque el mismo tiene varias vías de agua. Se anuncia, en efecto, que el agua penetró tres metros en sus calas.

El «Ostpreussen» recibió sus averías cuando fué obligado a echarse sobre unos arrecifes, acosado por un buque de guerra inglés.

Mientras, investigan las autoridades danesas si el buque mercante nazi «Hugo Stinnes», de 2,189 toneladas, que fué hundido a tres millas de la costa occidental de Dinamarca, se encontraba en aguas jurisdiccionales danesas cuando fué atacado a cañonazos por un submarino británico.

Se esfuerza el nuevo Gabinete francés por mantenerse

GINEBRA, marzo 25. (Transocean)—Hoy, lunes, comunican desde París que los amigos políticos del Primer Ministro Paul Reynaud, actúan privadamente para mejorar la débil mayoría conseguida por el Gobierno.

Afírmase que han dirigido una circular confidencial a todos los partidos que votaron contra el Gobierno, diciendo si no creen conveniente cambiar de opinión ahora que el Gabinete ya ha entrado en funciones.

El porqué quiere la Rusia soviet a la Besarabia

Además de sus 3 millones de habitantes los rojos ansían su trigo, su tabaco y su maíz

NUEVA YORK. (SIPA.)—La rica provincia rumana de Besarabia, de que tanto se ha venido hablando últimamente, estuvo en poder de Rusia por más de un siglo, hasta que, como uno de tantos resultados de la guerra mundial de 1914-18, pasó a poder de Rumanía. En aquel entonces sus abundantes productos salían por el puerto ruso de Odesa para ir a formar parte del comercio internacional.

Hoy día la cuarta parte del tabaco que produce Rumanía procede de Besarabia, provincia que además se distingue por la cría de excelentes caballos; pero casi el noventa por ciento de la tierra arable de esa provincia se dedica al cultivo del maíz, la cebada y el trigo, y el resto al del tabaco, y al de las uvas, las ciruelas y otras frutas. La mayoría de sus bosques han desaparecido, habiéndose talado los árboles para dedicar la tierra ora a la labranza, ora a la cría de ganados.

Exceptuando tan sólo los cerros de la parte central y las proyecciones de los Cárpatos en el noroeste, el terreno de Besarabia es llano. Como consecuencia de la revolución rusa, de las graneds haciendas no quedan sino unas cuantas.

La provincia de que se trata se incorporó a Rumanía en 1918, por haberlo decidido así el Consejo Nacional de Besarabia; pero el gobierno ruso no ha reconocido nunca tal anexión, aunque sí la reconocieron la Gran Bretaña, Francia, Italia y el Japón, en el tratado de 1920.

Tres siglos en poder de Turquía

A partir de la anexión referida, Rusia ha mantenido fuertes patrullas a lo largo de la frontera que se le impuso. Además, ha aprobado las demandas territoriales de Bulgaria contra Rumanía, en tanto que ésta había celebrado con Polonia un tratado de ayuda mutua en el caso de que Rusia atacara a cualquiera de ellas. Cuando en 1812 Rusia adquirió Besarabia, ésta había permanecido en poder de Turquía por espacio de tres siglos.

Tiene Besarabia más de tres millones de habitantes, rumanos los más de ellos; pero gran parte de la población está compuesta de ucranianos, rusos, búlgaros, alemanes y polacos. Su extensión territorial es de 44.408 kilómetros cuadrados, y está regada la provincia por los ríos Prut, al oeste, y Dniéster al este. Está además bañada en muy pequeña parte por el mar Negro.

Su capital, Chisinau (o Kishinev), tiene más de cien mil habitantes, judíos y armenios en su mayoría. Cerca de ella se halla la ciudad de Tighina (o Bender), en la cual se había establecido una colonia genovesa en el siglo XII. Fué en ella donde se refugió a principios del siglo XVIII el rey de Suecia Carlos XII, después de la derrota que en manos de los rusos sufrió su ejército en Poltava.

"No existe fundamento para creer que la actual crisis financiera débese a deficiencias del poder adquisitivo"

Así lo afirma la «Guaranty Trust Company» de New York al comentar el presupuesto enviado por el Presidente Roosevelt al Congreso. Pide la reducción de gastos e impuestos públicos

NUEVA YORK, Marzo. (SIPA).—«La creencia de que los retrocesos que ocurren en el mundo de los negocios se deben a la deficiencia del poder adquisitivo, por parte de los consumidores, es, de las ideas que en cuestiones económicas prevalecen hoy día, una de las que menos fundamento tienen, y de las más infortunadas—dice en el último número de «The Guaranty Survey», la Guaranty Trust Company de New York, comentando el proyecto de presupuesto federal de ingresos y egresos que el presidente de los Estados Unidos sometió a la consideración del Congreso el mes pasado— en lo que a sus efectos prácticos concierne.

«Según el informe presidencial, el retroceso de 1937 se debió a diversidad de causas, que tuvieron mayormente por origen el superoptimismo que indujo al Gobierno a someter sus gastos a una reducción demasiado radical para que el poder adquisitivo del público consumidor pudiera mantenerse en el plano en que estaba.

«Pero es el caso, que la mayor parte de la desocupación que se observa en épocas de adversidad económica tiene lugar en aquellas industrias que, en lo que respecta a la demanda de brazos, están atenidas no al poder adquisitivo de los consumidores, sino al ensanche de las empresas, ensanche que, a su vez, depende de la fe que los hombres de negocios tengan en poder efectuarlo fructuosamente. En lo fundamental, la fluctuación del poder adquisitivo de los consumidores parece ser más bien un efecto que una causa de la fluctuación de las actividades comerciales.

Círculo vicioso

«En consecuencia, los esfuerzos que hace el Gobierno por reforzar el poder adquisitivo de los consumidores, a base de déficit fiscal, son mal dirigidos en lo que al estímulo del restablecimiento comercial y la prevención del retroceso concierne. Puede ser necesario a veces, desde el punto de vista humanitario y político, que el Gobierno gaste dinero en socorros, y aún es posible que se logre así evitar que baje excesivamente el nivel del poder adquisitivo de los consumidores, mientras se sostengan el crédito público y el valor de la unidad monetaria.

«Pero como un expediente económico destinado a mejorar la situación comercial, no puede ese tiro dar en el blanco. Lo que hace es dar en los efectos y no en las causas. Muchos menores son las pruebas que puedan aducirse en apoyo de la idea de que el retroceso de 1937 se debió al desplome del poder adquisitivo de los consumidores, que las que apoyan la idea de que ese desplome se debió al hecho de no haber afluído libremente el capital hacia el ensanche de las empresas, por razón de los numerosos obstáculos que se les opusieron a las ganancias de éstas.

Los escollos

«Uno de tales obstáculos ha sido y sigue siendo la política fiscal misma. Como un recurso dedicado a ayudar al mundo de los negocios, el plan gubernamental de tomar dinero a préstamo y gastarlo no sólo va mal dirigido, sino que, al parecer, tiende a resultar contraproducente, por cuanto crea incertidumbre en la mente popular respecto del porvenir económico. Muchos de nuestros conciudadanos están seriamente preocupados con la perspectiva de las contribuciones, del crédito público y del valor de la unidad monetaria; y esa preocupación desempeña un papel importante en los planes que se traza el mundo de los negocios.

«Con todo, el estado en que se halla la hacienda federal no es el único obstáculo, ni quizá el principal, que se opone al restablecimiento. La persistente modorra que se observa en el comercio parece obedecer mayormente a los numerosos obstáculos de orden legislativo y administrativo y a los actos de fiscalización que han venido a tornar los negocios relativamente im productivos, lo cual hace que los capitalistas no consideren prudente invertir dinero ni en las empresas establecidas ni en nuevas aventuras.

«Los costos y riesgos en el mundo de los negocios no guardan ya proporción con las ganancias que debieran razonablemente esperarse. Y mientras los actos de fiscalización y demás obstáculos sigan en todo su vigor, persistirá el temor de que al reducirse radicalmente los gastos gubernamentales se venga encima otra gran depresión de valores, así como el aumento de la desocupación, la reducción de los ingresos fiscales, el aumento del costo de los socorros y un nuevo aumento del déficit. La situación actual parece formar parte considerable de un círculo vicioso en que la ocupación y los negocios están siendo retardados por las llamadas reformas, a la vez que temporalmente estimulados por grandes inyecciones de fondos públicos que el erario ha tomado a préstamo.

«Una reducción en grandes escala de los gastos gubernamentales, acompañada del alivio de las cargas y restricciones que ahora pesan sobre el mundo de los negocios, sería la única solución. Ni el aumento de las contribuciones e impuestos ni la acumulación del déficit fiscal podrían hacerle frente a la situación actual. Es de dudar que cualquiera que fuese la estructura de los tributos, pudiese lograrse que la economía nacional soportase los egresos fiscales en una escala que se aproximase siquiera a aquélla en que hoy tienen lugar, y la continuación del gran déficit no podría, a la larga, sino llevarnos al desastre. Lo que se necesita urgentemente es la reducción de los gastos gubernamentales y la emancipación del mundo de los negocios, pues no podría el país seguir soportando por mucho tiempo la carga que ahora lleva encima.

«El presupuesto fiscal de 1940-41 no le devuelve a la hacienda pública una situación que pueda ser considerada ni sólida ni alentadora en la etapa actual del restablecimiento comercial. Falta por demostrar la aptitud en que se halle la nación de librarse de la carga de los gastos de «urgente necesidad». El echar a un lado esa carga es condición indispensable para el verdadero bienestar económico, pero la tarea requiere una resolución basada en el reconocimiento de que no es posible lograr la prosperidad por medio del déficit fiscal».

EL PRIMER MINISTRO DE NUEVA ZELANDIA SE HALLA ENFERMO DE GRAVEDAD

WELLINGTON, Nueva Zelandia, marzo 25 (Havas).—El estado de salud del Primer Ministro de Nueva Zelandia, Michael J. Savage, continuaba esta noche inspirando grandes inquietudes. El jefe del Gabinete neo-zelandés se ha ido agravando paulatinamente desde el pasado febrero, como consecuencia de la grave operación que sufrió en el abdomen en agosto último. El domingo hubo rogativas en todas las iglesias de Wellington, para pedir a Dios el restablecimiento del enfermo.

EN ABRIL SE CONSTITUIRA EL CONSEJO POLITICO EN LA PARTE NORTE DE CHINA

PEKIN, China, marzo 25 (Havas).—Según informes de la Agencia Reuter, a principios de abril se constituirá el Consejo Político del Norte de China, sustituyendo al Gobierno Provisional de Pekín, cuya disolución ha de seguir a la toma de posesión del régimen centro controlado por el Japón, en Nankín, el próximo sábado 30.

SE ESTABLECERA UNA NUEVA LINEA DE AVIONES ENTRE ESCANDINAVIA Y E. UNIDOS

COPENHAGUE marzo 25 (Transocean).—Kinud Lybye, director de la Sociedad danesa de aviación, comunicó hoy lunes noche en una conferencia radiada, los interesantes detalles sobre el servicio entre Escandinavia y América que se establecerá en el verano de este año.

Los aviones no saldrán de Swanwick, como se había pensado, por cuanto este punto comprendido dentro de la zona de guerra declarada por Roosevelt, y por tanto prohibida para los aparatos americanos. El punto de partida de Escandinavia será Bergen. El servicio transportará correo, mercancías y pasajeros.

El vuelo de Escandinavia a Norteamérica durará unas 22 horas y costará 395 dólares. La ruta ha sido fijada ya. Los gobiernos escandinavos y las administraciones de correos se pondrán inmediatamente en contacto para resolver todas las cuestiones pendientes, relacionadas con este servicio aéreo transoceánico.

Informan desde París que se firmará muy pronto un pacto comercial entre Roma y Moscú, a instancias del Reich

Al comentar este asunto se dice también que las relaciones italo-rusas eran demasiado tirantes para que a este pacto de comercio pueda seguir inmediatamente un convenio político

PARIS, marzo 25. (Havas). — Los despachos que se reciben en esta capital, procedente de Roma y Moscú, dan cuenta de que en fecha muy próxima se firmará entre ambos países un convenio comercial, y a ese acuerdo, cuyas negociaciones comenzaron hace un mes, se le concede una gran importancia política.

El intercambio comercial entre Rusia e Italia, que era muy lento y poco importante, cesó por completo cuando estalló la guerra europea y esa paralización se prolongó durante el conflicto ruso-finés.

A consecuencia de las manifestaciones de protesta de estudiantes fascistas frente a la Embajada soviética en Roma, abandonó el enviado diplomático soviético su puesto y no regresó todavía al mismo. Por orden de reciprocidad, fué retirado entonces el Embajador italiano en Moscú y se afirma que no regresará a Rusia mientras el Kremlin no envíe un Embajador a Roma.

Según parece, desempeñó Alemania un papel importante en estas tentativas de reconciliación entre Rusia e Italia. Se cree, en efecto, que gracias a la presión nazi se puso la propaganda soviéticas en estas últimas semanas varias veces de parte de Italia. Sobre todo en el «affaire» del bloqueo naval inglés contra los embarques marítimos de hulla alemana a Italia, tomó Rusia la defensa del punto de vista fascista.

Las relaciones ruso-italianas estaban demasiado comprometidas y tirantes como para que ahora pueda seguir un acuerdo político al convenio comercial que ambas potencias firmarán probablemente en breve. Los observadores más autorizados creen además que no habrá entendimiento ruso-italiano mientras el problema de la división de los Balcanes en zonas de influencia nazi-fascista-soviéticas no se haya estudiado detenidamente.

ROMA, marzo 25. (Havas). — «La amistad y colaboración italo-yugoeslavas deben ser mantenidas e intensificadas», escribe hoy Virginio Gayda en el «Giornale d-Italia», después de exponer la utilidad de los acuerdos entre Roma y Belgrado, de fecha 25 de marzo de 1937, los cuales han servido durante tres años justos, cumplidos en este lunes, para consolidar la paz en el sudeste de Europa.

Los pactos en cuestión, afirma también Gayda, demostraron su valor en los primeros meses de la guerra, cuando Italia y Yugoeslavia se vieron en la urgente necesidad de intensificar su colaboración con los países amigos, para impedir que el conflicto se extendiese a la Europa danubiana y balcánica.

Nuevas becas son concedidas por la Compañía Du Pont

Este año fueron agraciados un peruano y un chileno con dos de carácter industrial

NUEVA YORK. (SIPA.)—La Compañía du Pont acaba de anunciar que ha dispuesto conceder seis becas de post-doctorado para investigaciones científicas en química orgánica y veinte becas de post-licenciatura para investigaciones científicas también, en relación con la química en general para el año académico de 1940-41. Eso significa el aumento de dos becas de la segunda clase, respecto del año anterior. Las de la primera de esas dos clases son de dos mil dólares por individuo, y de 750 las otras.

Fué en 1918 que la referida empresa fundó por primera vez becas para altos estudios de química. A los que disfrutan de ellas no se les impone la restricción de dedicar sus investigaciones a asuntos relacionados con los productos de la empresa, sino que son los institutos mismos de enseñanza los que dirigen, con amplia libertad, la investigación científica de que se trate, y son esos mismos institutos los que designan a los individuos a quienes hayan de concedérseles las becas.

Veinte son los institutos en que se conceden tales becas, a saber: la Universidad de California, la de Chicago, la de Columbia, la de Cornell, la de Harvard, la de Illinois, la de Johns Hopkins, la de Michigan, la de Minnesota, la del Noroeste, la del Estado de Ohio, la de Pensilvania, la de Princeton, la de Purdue, la de Stanford, la de Virginia, la de Wiscousin y la de Yale, y el Instituto Tecnológico de Masachusets y el Colegio del Estado de Pensilvania.

Para el caso ha fundado la Compañía du Pont dos becas industriales «Grace-du Pont», que han sido ya concedidas este año a un peruano y un chileno, quienes podrán así perfeccionar sus conocimientos en las fábricas de la empresa tantas veces citada, la cual abriga la esperanza de contribuir de ese modo al fomento de la amistad que existe entre este país y aquellos de la América del Sur.

NUMEROSAS AUDIENCIAS CONCEDIDAS POR EL PAPA

CIUDAD VATICANO, marzo 25. (Transocean).—Su Santidad Pío XII recibió hoy lunes de Pascua, muchas visitas, entre ellas la del prefecto de la Congregación para Seminarios y Universidades.

NOTABLE INVENTO HECHO POR UN JOVEN RUMANO

BUCAREST, marzo 25 (Transocean).—Un joven rumano ha construído un aparato que permite una economía considerable de combustible en los motores de bencina.

Según ha dicho el "Neara" hoy lunes, las experiencias hechas, hasta ahora, con el aparato han demostrado que puede economizarse un 30% de combustible.

HAY DESCONTENTO EN ESPAÑA POR LAS RADIACIONES QUE HACEN LOS ROJOS DESDE FRANCIA

BRUSELAS, marzo 25. (Transocean).—«Action Francaise» escribe que en España aumenta el descontento por las emisiones en español de la radio francesa, todas ellas habladas por fugitivos rojos españoles.

Se trata de un estado de cosas que hace peligrar las relaciones entre Francia y España.

Pinturas de Calidad
TITAN
TITAN
Patentes marinas
Esmaltes para muebles
Barniz y aluminio de bakelite
Patente anti-corrosiva
Pasta blanca de zinc-o-luz
Lechadas al agua fría
Patentes de cobre y grafito
Pinturas para interiores y exteriores
de casas fabricadas con aceite de
Tung Chino
JUAN JOAQUIN OTERO
O'Reilly 364 entre Compostela y Habana
Teléfono A-7741

VAZCANE EN TABLAS DE 4 PIES DE ANCHO
UN TIPO PARA CADA USO
TABIQUES, CIELO-RASOS, DIVISIONES, REFRIGERACION, ACUSTICA, DECORACIONES, MUEBLES, ETC
ECONOMICA, INMUNE AL COMEJEN, IMPERMEABLE
DE VENTA EN FERRETERIAS. INFORMES: APARTADO No. 14. MARIANAO. TELEF. FO-7757.

DR. MANUEL VILLAVERDE Médico de la Clínica del Profesor Gregorio Marañón, de Madrid. Medicina General. Señoras. Enfermedades Internas. Consulta previo turno. TELEFONO F-3532.—CALLE 17, NUMERO 11, VEDADO.—De las Universidades de Madrid y de La Habana.

CHORIZOS Y MORCILLAS
"LA LUZ DE AVILES"
SUPERIOR A TODOS

E.C.D. 2016

JUGARA EL SAN LUIS EN LA HABANA, JUEVES, VIERNES, SABADO Y DOMINGO

SI MEDWICK FIRMA ANTES DEL MIERCOLES, HARA EL VIAJE CON LOS CARDENALES DEL SAN LUIS

(Especial a DIARIO DE LA MARINA)

ST. PETERSBURGH, Fla. Marzo 25. (Service).—Aunque Joe Medwick no ha llegado aun a un acuerdo definitivo con Branch Rickey en relación con su sueldo de 1940, la impresión general de los cronistas que siguen de cerca las actividades del San Luis en su preparación primaveral es que el notable hitter acompañará a los Cardenales a la Habana, en la excursión que los Pájaros Rojos harán a la isla de Cuba para celebrar cuatro matches de exhibición en La Tropical Field, los días 28, 29, 30 y 31.

Medwick insiste en que le brinden un aumento a su sueldo del año pasado, que fué de $18,000, y en una entrevista especial sostenida con los cronistas afirmó ayer que primero se quedará fuera del baseball, por todo 1940, antes de capitular, como lo hizo Dizzy Dean. Branch Rickey no ha querido hacer comentarios; pero, deja entrever que no habrá muchas dificultades para que su sensacional hitter y el club puedan ponerse de acuerdo.

Los Cardenales tienen tres juegos anunciados en la Florida antes de embarcar hacia la Habana. Hoy lunes jugarán en Winter Haven, con los New York Gigantes, el martes tiene match señalado en esta localidad frente a los Indios de Cleveland, y el miércoles actuarán delante de los Phillies de Filadelfia en Miami Beach. Terminado el encuentro con los Phils, los Pájaros Rojos tomarán el barco de la P. and O. hacia la Habana, y llegarán a la capital de Cuba el jueves, para celebrar cuatro matches seguidos.

El manager Ray Blades no ha querido decir qué line up utilizará en los encuentros de la semana, pero, se tiene entendido que Don Padgett y Mickey Owen se repartirán el catching, con Johnny Mize en la inicial, Stuart Martin en segunda, Don Gutteridge en tercera y Marion en el short. El puesto de Joe Medwick será ocupado por Pepper Martin, mientras Terry Moore sigue en el center y Enos Slaughter se encarga del right.

Si Medwick firma antes del miércoles, hará el viaje con el team, aunque se duda que intervenga en algunos de los desafíos.

Lon Warneke, Clyde Shoun Curt Davis, Morton Cooper, Louis Ramírez y Joe Bowman serán vistos en acción en la Habana.

PEDRO GALIANA

Desde el Bull Pen

—Tendrá que mejorar el novato McCormick.
—Dickshot amenaza el puesto de Jojo Moore.
—Los ases deportistas fracasan en Hollywood.
—Se construirá una arena pugilística en Guanabacoa.

NO BUSQUE ESTO EN LOS BOX-SCORES

Si el novato Mike McCormick no aprende a pegarle fuertemente a la bola baja y afuera no durará mucho tiempo en el Big Show... A un pitcher de Grandes Ligas se le puede pegar de hit una o dos veces; pero, la historia varía totalmente cuando se le tiene que batear en más de 55 games... Por eso la mayoría de los «fenómenos» de Abril se ven nuevamente en las Menores en Septiembre!!!... Se necesita poseer verdadera clase para quedarse permanentemente en el baseball... Y cuando usted ha hecho el grado, los managers, sabiendo positivamente lo que usted representa para el club, no le permiten arriesgarse mucho en Marzo y Abril, aun cuando las exhibiciones se efectúen en un ambiente de muy altas calorías... Leo Durocher se propone sacar un buen pitcher-relevo de Tot Presnell, aprovechando que siempre que es enviado a la lomita corta las esquinas del plate con matemática precisión... Tot tiene la dificultad de que no puede conciliar el sueño después de trabajar en la lomita: por tanto, muchos se sospechan que este año se pasará la temporada en vela... Billy Jurges explica la jugada del hit and run diciendo que los managers inteligentes la emplean para sacar al torpedero de su posición natural... Aun cuando Dolf Camilli insiste en no firmar su contrato de 1940, si no le devuelven los gastos de viaje de su familia, parece que tendrá que someterse al criterio de Larry McPhail, o quedarse sin pan con mantequilla en el Verano... Después de la derrota de Dizzy Dean en su rebeldía con los Cubs de Chicago, los administradores de los clubs se sienten más fuertes que nunca...

Si Jojo Moore no se apura, Eddie Dickshot será el left fielder regular de los New York Giants en la próxima temporada... Dickshot está bateando como un demonio en el entrenamiento, y hasta ahora no ha encontrado pitcher que lo detenga en el field... Terry no ha recibido todavía la esperada llamada telefónica de los Senadores de Washington. Por tanto, Zeke Bonura sigue molestando sus planes entre los Giants... Dick Bartell luce formidable en el equipo del Detroit Tigers; pero, aun así, la Liga Nacional está satisfecha de haberle dejado en libertad... Leo Durocher ha ido a consultarse con especialistas... Pero, no precisamente para examinarse la cabeza—lo cual luciría natural, tratándose de un Dodger... Leo tiene el brazo en malas condiciones, y no quiere iniciar una campaña más en el short, sin tener seguridad de lo que le duele.

El éxito de Sonja Henie, campeona olímpica de patinaje, en la industria cinematográfica, ha hecho pensar a los críticos de Hollywood que otros campeones deportivos que han pasado por la mesa del cine no fueron realmente bien tratados por los argumentistas y directores... No hay razón para que Miss Henie, bien guiada por Darryl Zanuck, se haya transformado en uno de los diez primeros astros del cine, en tanto que otros campeones no han podido pasar de su primera exhibición... Hollywood ha utilizado en distintas épocas a Babe Ruth, Jack Dempsey, Georges Carpentier, Gene Tunney, Lou Gehrig, Joe Louis, Max Baer, Primo Carnera, Joe DiMaggio, Bobby Jones, Douglas Corrigan, Dick Merrill y algunos más, y es raro que entre todos esos ases deportivos no ha surgido uno capaz de alcanzar el estrellato... Miss Henie tiene gracia en toneladas, desde luego... Pero, nadie podrá negar que si Mr. Zanuck no le asigna un buen director y escoge excelentes libretos, su triunfo no hubiese sido tan clamoroso... Triunfar en Hollywood no es tan difícil como parece... El aspirante necesita tener condiciones, desde luego... Pero, los directores y el libreto hacen siempre el resto... Nosotros no creemos que Maxie Rosenbloom, ex campeón mundial de los pugilistas de la clase ligera-completa, tenga mayor vis cómica que Max Baer, por ejemplo... Y Rosenbloom es hoy día uno de los clowns más simpáticos de la Warner Bros, en tanto que Baer, que debutó con algún éxito al lado de Myrna Loy en el «Boxeador y la Dama», tiene que mantenerse como un punching bag en el ring, para ganarse el sustento... Nosotros vimos a Lou Gehrig en acción, en una film del Oeste, y pudiéramos asegurar que el ex inicialista de los Yankis tenía los poquitos necesarios para triunfar... ¡Claro está que Lou no se encuentra ahora en condiciones de aparecer en una cinta!... El principio de parálisis infantil lo tiene prácticamente postrado; pero, recordando sus condiciones, y lo que se hizo con él en Hollywood, hemos llegado a la conclusión de que los «master mind» de la industria no ven con muy buenos ojos a los ases deportivos.

Una pregunta curiosa: ¿Por qué en la parte deportiva de los Noticiarios presentan siempre muchas actividades de natación, de skiing y tennis, y no tocan para nada el proceso de entrenamiento de los clubs de las Grandes Ligas?... Tenemos la seguridad de que el interés del público por esas revistas aumentaría un 75 por ciento si se presentasen, frecuentemente, números de baseball...

Los que aspiren a presenciar nuevamente las actividades de la Feria Mundial de New York en el próximo Verano, recibirán seguramente con agrado la noticia de que Shirley Temple, Miss Mae West y W. C. Field han sido contratados ya para aparecer en el «Hall of Music», donde actuó el año pasado el bailarín Bill Robinson ... El trío debutará en Junio... Un antiguo deportista cubano, Desiderio Arnaz, que probó suerte en los courts sin éxito, acaba de ser contratado por la R. K. O. para figurar en la versión cinematográfica de la gran obra teatral «Two Many Girls»... Observaciones: Si ese que vimos en acción fué el verdadero baseball que juegan los astros de las Grandes Ligas, y nuestros players pueden tratarlos de «tú» en las exhibiciones que se efectúan, ¿por qué Castaños, nuestro champion bat en dos años consecutivos, Agapito Mayor, Gilberto Torres, Salvador Hernández, Fermín Guerra, Jorge Comellas, el Pollo Rodríguez y los demás, trabajan solamente en las Menores?

Los parroquianos del ring, tendrán dentro de poco tiempo una «Arena» más donde pasar interesantes veladas... Ayer fuimos informados que próximamente se inaugurará en Guanabacoa, en el antiguo teatro «Fausto», un stadium de boxeo para presentar bouts semiprofesionales y profesionales los miércoles o jueves de cada semana... La Polar interviene en el asunto, razón por la cual el estadio se llamará «Stadium Cerveza Polar»... El viejo refrán de «tal palo, tal astilla», no se ha cumplido exactamente con George Sisler y su hijo... El muchacho, cansado de esperar un buen futuro en el baseball, ha decidido retirarse a los negocios particulares, donde los centavos parecen caerle del cielo... El record de Paul Derringer en bases por bolas es de una por cada 6.04 innings... Incidentalmente, en el viaje que acaban de hacer por la Habana, los pitchers del Cincinnati lanzaron por primera vez en el entrenamiento más de cinco entradas... Generalmente los managers esperan hasta la última semana de Marzo para enviarlos tan lejos en sus salidas al box...

El equipo de los Cardenales, que nos visitará del jueves al domingo, gustará más que el Cincinnati, debido a la pelota viva de que siempre han hecho gala los Pájaros Rojos en la Liga Nacional.

Cuando se requiere concentración, en los negocios, en los juegos, al conducir un automóvil o al sacar cálculos, masque Ud. el delicioso Chicle P.K. y observe cuanto mejor le salen las cosas, y como ha acentuado Ud. su atractivo personal con la pureza de su aliento. Mascando Chicle *Wrigley* se mantiene Ud. alerta, fresco, despejado, pues contribuye a vencer esa molesta sensación de fatiga. Ayude Ud. a conservar y dar brillo a sus dientes en la forma prescripta por la Naturaleza, mascando Chicle P.K. después de cada comida. Médicos y dentistas lo recomiendan. Disfrute Ud. de esta excelente forma de higiene dental, como lo hacen millones de personas. Dos deliciosos sabores—P.K. (*menta*) y DULCE 16 (*fruta*). Además, el Chicle *Wrigley* ayuda la digestión, calma los nervios y refresca la garganta. ¡Hace que sepa mejor la siguiente fumada! Compre hoy varios paquetes y tenga algunos siempre a mano. Y déle algunos a los niños—¡es la mejor golosina!

CHICLE WRIGLEY P.K.

De mínimo costo, pero de gran beneficio

Deben rendir mejor demostración en el 1940 los "Piratas"

SPORTS DIARIO DE LA MARINA SPORTS

PAGINA CATORCE — LA HABANA, MARTES, 26 DE MARZO DE 1940 — AÑO CVIII

GALBALOBO Y EL VIBORA, FUERON GANADORES AYER

Los de Guanabacoa se presentaron con cinco jugadores solamente y nada pudieron hacer

Galbalobo Sports Club y Club Víbora resultaron los ganadores en el double header presentado anoche por la Liga Social en el floor del Deportivo Asturias, correspondiente a su campeonato de basketball senior.

En el primer turno de la noche los muchachos del Galbalobo superaron fácilmente a los de Guanabacoa, después de haberse registrado un empate a 21 puntos en el primer tiempo. Sin embargo, como los de la Villa de Pepe Antonio sólo se presentaron con 5 jugadores y uno de ellos abandonó el piso por cuatro infracciones personales, los habaneros aprovecharon la oportunidad para elevar considerablemente su score.

A segunda hora los boys del Club Víbora vinieron de atrás para derrotar en un final movido a los del Asturias. Los asturianos estuvieron dominando todo el tiempo, pero seguidos de cerca por los viboreños, quienes reaccionaron vigorosamente al final para lograr el empate y después imponerse definitivamente.

Los scores fueron:

Galbalobo

	Fig.	Fog.	Fc.
M. Siré, f.	3	1	3
E. Faget, f.	1	0	4
J. Corrales, g.	2	1	1
J. Rodríguez, g.	2	5	1
F. Orejas, g.	6	1	2
A. Faget, f.	4	0	1
R. Faget, c.	3	0	1
G. Fernández, c.	2	1	1
Totales	23	9	14

Guanabacoa

	Fig.	Fog.	Fc.
L. Alvarez, fg.	4	0	3
R. de la Fe, f.	0	2	3
R. Rizo, c.	2	3	1
R. Valladares, g.	1	2	4
C. Royer, g.	2	4	1
Totales	9	11	12

Resultado

Galbalobo	21 34—55
Guanabacoa	21 9—29

Referee: J. Llagostera. Umpire: R. Guvas. Anotador. A. N. Coronado. Cronometrista: S. Valdés Orta. Jugado en el floor del Deportivo Asturias en 25 de marzo de 1940.

Víbora

	Fig.	Fog.	Fc.
J. A. Garrucho, f.	4	1	2
O. Santamaría, f.	1	1	4
A. González, c.	1	3	1
O. Gómez, g.	0	0	3
A. Rodríguez, g.	1	1	4
V. Santamaría, g.	5	3	2
R. Perdices, f.	1	0	1
R. Moreno, g.	1	0	4
Totales	14	9	21

Asturias

	Fig.	Fog.	Fc.
B. Muñiz, f.	5	1	4
F. Menéndez, f.	2	2	2
A. Pamies, c.	0	0	1
L. Santana, g.	4	1	4
J. Santana, g.	1	0	4
M. Sahagon, g.	2	3	2
A. Ordóñez, f.	0	0	1
Totales	14	7	20

Resultado

Víbora	17 20—37
Asturias	19 16—35

Referee: R. Giroud. Umpire: J. Llagostera. Anotador: A. N. Coronado. Cronometrista. J. V. Ortiz. Jugado en el floor de Asturias en 25 de marzo de 1940.

NUEVO SERVICIO DE LA D.G.N.D. A LOS ATLETAS

La Dirección General Nacional de Deportes establecerá esta semana un servicio más en favor de los atletas pobre. Según noticia obtenida ayer en el Palacio de los Deportes, esta semana, posiblemente el jueves, tendrá lugar la inauguración de la clínica Cuba, situada en Línea esquina a I, que será puesta al servicio de los accidentes del trabajo, así como para los atletas de la DGND.

Será Director de esta nueva institución el competentísimo doctor Facundo Pratt, figura popular y de prestigio dentro de la medicina cubana. El doctor Pratt tendrá de auxiliares a los doctores Lequerica, Gómez, González y otros más.

TODOS LOS DETALLES DE LA TEMPORADA HIPICA DE VERANO SE ESTAN ULTIMANDO CON RAPIDEZ

El asesor Ruibal y su lugarteniente Cossío lucharán con la finalidad de tener listo el Hipódromo para la inauguración

Por «SALVATOR»

Tras el breve interregno de final de Semana Santa, las interrumpidas actividades de Oriental Park, volvieron a tomar velocidad durante la mañana y tarde de ayer, al penetrar en el Hipódromo, haciéndose cargo del mismo, a nombre de la Dirección General Nacional de Deportes, don Aurelio Ruibal, que a estas horas ha perdido unas cuantas libras de peso, ante el frenético laborar que supone dirigir la botadura de toda una temporada de Verano.

A sesenta horas de distancia del sábado 30, la única incógnita importante por descifrar, es saber si en definitiva se empieza ese día o si, poniéndose oído a profundas razones de estado, se decide no llegar al conflicto con el espectáculo basebolero que se ofrece en el Stadium Tropical, posponiéndose la inauguración veraniega para el 6 de abril.

El premio menor que se ha de ofrecer, es de Ciento Cincuenta Pesos, lo que supone un notable paso de avance en beneficio de los caballistas, que siendo los más necesitados, sufren siempre todos los embates que resultan a consecuencia del descenso paulatino en la jugada.

La temporada, que ha de durar por lo menos hasta fines de julio, consistirá de treinta funciones o más, estudiándose la posibilidad de dar carreras cuatro días a la semana, teniendo en cuenta que durante los meses de junio y julio, la Habana ha de ser sede de varias convenciones de Rotarios, Leones y otros internacionalistas, que con tanto júbilo son recibidos en los dominios hípicos de Marianao.

¡Qué más natural que un León ronde por el salón de apuestas, antiguo jardín zoológico de Oriental Park!

Muchas atracciones

Los viejos sistemas de apuestas, consistentes en mutua y bookmakers, con las innovaciones continuas de «combinaciones», Daily Double y Quiniela Dupla, ha de imperar como de costumbre, para hacer la delicia de aquéllos, que con un modesto billete de a peso, quieran elevarlo a proporciones astronómicas.

Alberto López, cuyo nombre suena para encargarse de la Secretaría de Carreras, anunciaba ayer que un censo de caballos empleados, había arrojado un resultado en conjunto de muy cerca de cuatrocientos pur sangs, lo que sumado a los jockeys, que en un inmenso número andan desesperados por las oficinas, esperando el Mensaje a García, asegura un mitin de «primo cartello», lo que compara muy favorablemente con las temporadas veraniegas del pasado.

El teniente Coronel Jaime Mariné, director de la Dirección General Nacional de Deportes, que ha dado amplios poderes a Yeyo Ruibal, para que conduzca el mitin por la buena senda, ha prometido hacer algunas declaraciones oficiales en cuanto al bello panorama hípico que se presentará con casi toda seguridad de un momento a otro.

Y mientras tanto, Ruibal y su lugarteniente Paco Cossío, avanzan por la escondida senda por donde han ido los pocos... pero con unos deseos locos de que acabe de llegar el día de la arrancada.

Después de haber visto en acción a los ases del Cincinnati Reds, uno de los cuales fué champion-pitcher del mundo el año pasado, corresponde a los brillantes lanzadores del San Luis Cardenales desfilar por el box del Stadium de La Tropical. Uno de los primeros en enfrentarse con las estrellas cubanas será Lon Warneke, el largo y delgado hurler derecho que presentamos hoy a ustedes. Warneke tiene reputación de ser uno de los mejores pitchers del baseball. Y es conocido con el nombre de «Pájaro Cantor de Arkansas».

OTRO ESTELAR A VEINTINUEVE IGUALES HUBO ANOCHE EN EL FRONTON JAI-ALAI

Los últimos cuatro estelares del Palacio de los Gritos se decidieron en el empate trágico. Ferrer tiene el record. Andrés y Azpiri, por un cartón, les ganaron a Vallejo y al honesto Alcalde de Marquina

Por ELADIO SECADES

Y siguen las firmas... Siguen las firmas trágicas. Se recuerdan pocas rachas de 29 iguales como ésta. Hubo una, antes de llegar las superestrellas, que superó a la actual, que ya tiene a los catedráticos con la lengua seca. Fué autor material de ella el delantero cubano Armando Ferrer, cliente del L-4 y uno de los más populares vecinos de la Víbora. Ferrer, que hoy está en Miami, jugando un campeonato de singles, acababa de regresar de Venezuela cuando le salieron cinco partidos seguidos a 29 iguales. Uno de ellos no podrá ser olvidado nunca, porque Ferrer y Paco fueron derechamente del tanto 22 a la meta, sin que los contrarios pudieran desatarse del cartón 29.

Precisamente en la crónica de ayer —convertida en pastel por la festinación de que se habla siempre cuando se trata de justificar los llamados errores de imprenta—, me refería a la mortal racha de empates trágicos. Decía que en los últimos programas habíamos presenciado seis. Anoche, por desgracia para los dadores, también fué a 29 iguales el estelar, con lo que tenemos que los últimos cuatro partidos que se han jugado en el frontón Jai Alai, se han tenido que decidir en la nivelación suprema, en la igualada a 29. Y quizá que en lugar de cuatro a estas horas fuesen cinco, se deba a que el Viernes Santo no hubo función.

En los estelares de los días 21, 23 24 y 25, las dos parejas coincidieron en 29 y como un detalle curioso, debe decirse en las cuatro ocasiones el tanto decisivo cayó en favor de los azules

Si por uno de esos fenómenos que se dan en los deportes también fuese a 29 iguales el estelar de hoy, (que Dios no lo quiera) lo que ya constituiría un record como para hablar de él largo tiempo, ya saben los catedráticos al lado que deben inclinarse para buscar la pérdida más pequeña. He aquí los cuatro partidos que forman la tenebrosa racha que es tema de todas las conversaciones en los corrillos del deporte:

Día 21:
Ibarlucea y Ermua — 29
Ituarte y Uriona — 30
(Día 22 no hubo función.)
Día 23:
Pistón y Ecenarro — 29
Irigoyen y Uriona — 30
Día 25:
Vallejo y Celaya — 29
Andrés y Azpiri — 30

Este último, el estelar de anoche, sólo tuvo dos empates: en el primer tanto y en el 29. Después de igualar en uno las dos parejas, se definió un dominio bastante franco por parte de Andrés y Azpiri. Vallejo y Celaya vinieron a un tanto (14-13), pero Andrés evitó la nivelación enchulando una pelota de revés. Y volvieron «Crebrina» y él a remantarse, sin gran dificultad.

En la última decena el desnivel era de esos que no ofrecen lugar a dudas: 23-28. Pero como en casi todos los empates trágicos que hemos presenciado últimamente, en la recta final se registró la voltereta violenta. Se acercan dos tantos (28-26), pero Vallejo saca corto... Después se ponen en 29 por 26 y por canastazo de revés que enchula Vallejo, una pelota que da mal bote y un botecorrido que no puede detener Andrés, se registra la cuarta tragedia en cuatro funciones...

A 29 iguales ganaron Andrés y Azpiri, de puro milagro. Andrés cogió con la derecha, en malas condiciones y no pudo hacer otra cosa que devolver la pelota a la pizarra. La bola salió al ancho, amenazando desviarse a falta. Pero por poca cosa, botó en el filo del cemento, abriendo. Celaya mayor, desesperado, intentó encestarla de bote-pronto, pero la pifió.

Andrés fué el más distinguido de todos. Celaya mayor también jugó un buen partido, a pesar de la derrota que sufrió con final de fotografía.

JUEGOS de EXHIBICION

Pittsburgh . . 200 000 030—5 6 1
Filadelfia (A) . 300 010 000—4 8 0
Baterías: Mac Fayden, Swigart (4), Brown (7) y Davis, Berres (7), Mueller (8); Caster, Besse (6) y Brucker, Wagner (6).

St. Louis (N) . 000 031 000—4 7 5
N. York (N) . 300 000 21x—6 13 0
Dickson, White (5), Brecheen (8) y Scheffing, Owen (8); Hubbell, Castleman (6), Brown (9) y Danning, Hayworth (7) O-Dea.

K. City (AA) . 000 010 100— 2 6 1
N. York (A) . 305 004 00x—12 11 3
Baterías: Macon, Debeasi (4), Reid (7) y Phillips, Robinson (7); Pearson, Breuer (6) y Jorgens.

Detroit (A) . . 221 300 300—11 9 0
Brooklyn . . 440 011 53x—18 16 2
Baterías: Hamlin, Doyle (3), Macon (7) y Franks, Mancuso (8); Benton, Gorsica (2), Seats (7) y Tebbetts.

Boston (A) . . 500 000 110—7 14 1
Boston (N) . . 100 002 100— 4 9 2
Baterías: Balehouse, Dickman (5) y Desautels; Fette, Barnicle (2), Javery (7), Mcelroy (9) y López.

Cleveland . 000 000 100 002—3 10 0
Fila. (N) . 000 010 000 000—1 7 0
Baterías: Pulford, Eisenstat (5) y Hemsley, Hegon (5); Higby, Pulling (11) y Warren.

Chicago (N) . . 300 000 000—3 4 0
L Ang. (PC) . 002 100 30x—6 13 2
Baterías: Root, Raffensberger (5) y Collins; Thomas, Kush (4) y Holm.

Cincinnati . . 081 001 000—10 15 4
Roster. (IL) . 000 220 100— 5 8 1
Vander Meer, Barrett (6) y Lombardi, Baker (5); Ryba, Seinsoth (4), Drumbeloe (7) y Klutz.

FRANKIE FRISCH ESTA TRABAJANDO CON ENTUSIASMO

Se cree que los Yankees no continuarán con el pitcher Oral Hildebrand en 1940

(Desde los training camps)

SAN BERNARDINO, California, marzo 25. (AP).—El fiero Frankie Frisch salió del dougout y miró hacia el terreno donde sus Piratas estaban ensayando bajo un fuerte sol.

Limpió el sudor que cubría su frente y- con respiración fatigada, dijo: «Lo que yo necesito son dos piernas nuevas. Este trabajo me está matando».

El trabajo puede estar matando a Frankie, pero lo cierto es que está poniendo a sus bucaneros en admirables condiciones. Y esta es la razón por la que los fans de Pittsburgh ven un equipo muy diferente este año.

Los Piratas parecen un club de primera división y se cuidan más que unas primas donnas.

Mister Frisch lo observa todo. Ustedes pueden estar seguros que los Piratas no finalizarán en sexto lugar este año, como sucedió el pasado, en su peor demostración desde 1917.

El outfield está en condiciones de iniciar inmediatamente la campaña, con la vieja guardia de los hermanos Waner y el jovencito Johnny Rizzo, contando en las reservas con los recién llegados Bob Elliott y Maurice Van Robays.

El grupo de catchers lo integran Ray Berres, Virgil Davis, Ray Mueller, Joe Schultz Jr. y George Susce.

El pitching staff presentó muchos lunares la última temporada. Era difícil encontrar un lanzador que llegara al noveno acto. La misma dificultad se presentaba para 1940, pero Frisch ha buscado caras nuevas para solucionar el problema.

Catorce pitchers vinieron al training camp. Es demasiado temprano para decir quiénes se quedarán. Russ Bauers, Joe Bowman y Mace Brown, de la vieja guardia, permanecerán con el equipo. Y con ellos deben combinarse Bob Klinger, el veterano Dainy Mc Fayden, obtenido de los Bees de Boston, Rip Sewell, Ray Harrell y Oadis Vaughn Swigart, por mencionar algunos.

Una incógnita es el kilométrico Johnny Gee, que procede del Syracuse y que todavía no ha probado su valor para las mayores.

El infield de Elbie Fletcher en primera, Pep Young en segunda, Lee Handley en tercera y Arky Vaughan en el short luce seguro. El novato que mejor luce es Frank Gustine, de 20 años que jugó con el Gadsen el año pasado.

En resumen puede decirse que Frisch tendrá un verdadero equipo dentro de dos años, pero en éste puede esperarse mucho de los Bucs, ya que les hará trabajar más de lo que muchos creen.

New York Yankees

ST. PETERSBURG, Fla.—Si Joe Mc Carthy hace algún cambio en el squad de sus New York Yankees, uno de ellos será probablemente la separación de Oral Hildebrand, uno de los mejores pitchers de relevo del club del año pasado. El veterano castigado fuertemente ayer por los Cardenales de San Luis, y no tiene mucha pimienta ni entusiasmo en ninguna de sus jugadas.

Será reemplazado por un jugador novato, posiblemente Tommy Reis.

Filadelfia Athletics

SAN FRANCISCO, California.—Johnny Babich será la estrella del pitching en el equipo de los Atléticos de Filadelfia en 1940. El veterano blanqueó ayer al Pittsburgh durante 5 innings, permitiendo sólo cinco hits. Sus curvas, especialmente, lucieron muy buenas.

Brooklyn Dodgers

CLEARWATER, Fla.—Joe Vosmik, salido de la Liga Americana, luce en disposición de satisfacer las necesidades de los Dodgers del Brooklyn de contar con un hitter de .300.

Tres hits, incluyendo un homerun, contra las Abejas de Boston ayer, le han dado un average de .625 en los dos últimos juegos de exhibición.

Cleveland Indians

MIAMI BEACH, Fla.—Cuando los Indios de Cleveland invadan el terreno después del miércoles, Lou Boudreau, Mel Harder, Johnny Allen y Paul O-Dea se quedarán fuera del grupo. Todos ellos han recibido órdenes de permanecer en Fort Myers a cargo del coach Johnny Bassler y unirse a la tribu el 2 de abril en Jacksonville.

Detroit Tigers

LAKELAND, Fla.—Es indeciso aún el futuro de Charley Gehringer con los Detroit Tigers para la campaña de 1940. «Yo puedo correr, batear y fildear y nada me sucede», dice él, pero el médico no lo cree así.

Gehringer está sufriendo de dolores en la espalda desde que comenzó el entrenamiento primaveral.

Liga de las Toronjas

El estado actual de los clubs de las Mayores, en sus demostraciones en la Liga de las Toronjas, es el siguiente en los actuales momentos:

	Liga	Ligas	Jgs
Chicago Cubs	5-2	2-0	7-2
St. Louis Browns	0-0	0-0	0-0
Boston Red Sox	7-2	0-0	7-2
New York Yankees	9-4	0-0	9-4
Detroit Tigers	6-4	2-0	8-4
Cleveland Indians	2-1	1-1	3-2
Philadelphia A.	2-4	0-1	2-5
Boston Bees	1-2	5-0	6-2
Chicago W. Sox	2-4	1-0	3-4
Pittsburgh P.	2-3	0-2	2-5
Brooklyn Dodgers	3-6	3-2	6-8
Cincinnati Reds	1-4	3-2	4-6
Philadelphia P.	0-1	0-2	0-3
N. York Giants	3-5	1-2	4-7
Washington Senators	1-1	1-3	2-4
St. Louis Cardinals	4-6	1-5	5-11

Constante y Aníbal serán muy fuertes rivales de Malluquiza y Rementería en Habana-Madrid

Malluquiza y Rementería, la combinación española, lucharán a brazo partido en el turno intermedio. Dos partidos de alto copete más en la gran función

Rementería y Aníbal estarán luchando esta tarde una vez más por derrotarse en el segundo partido de la magnífica función que presenta a los fanáticos de la pelota vasca la empresa del Habana-Madrid.

Se trata de uno de los turnos estelares del extraordinario menú que gozarán los miles de aficionados del deporte vizcaíno en su empeño en el palacete de Belascoaín y Sitios. Dos buenos delanteros, Malluquiza y Constante serán los compañeros de los dos ases de los cuadros graves y por su reputación y po rsu calibre no se podrá negar que han de ser factores importantes en este encuentro.

Hace mucho rato que el delantero azul de esta tarde se le considera como una de las luminarias del cuadro de la Bombonera. Y como mantiene su forma notable será un contrario tremendo para el menor de los Malluca, siempre un pelotari trabajador y voluntarioso.

Montes, una estrella de los cuadros alegres que conoce muy bien la cancha del Habana-Madrid, se medirá con Iturrino que está subiendo como la espuma y que se ha plantado entre los astros del cuadro. Uria acompañará al Guajiro y Buendía será el guarda espaldas de Benitín y así queda perfectamente nivelado el partido, de modo que puede esperarse una lucha sensacional.

A primera hora Pascau será factor de gran consideración. Jesús llevará a Machín de contrario fuerte. Y Abando y Zepelín cooperarán con sus compañeros seriamente.

Programa de la función de esta tarde que comenzará a las 3 en punto

Primer partido a 25 tantos.

Pascau y Abando, blancos, contra Machín y Solá, azules. A sacar ambos del catorce y medio.

Primera quiniela a 6 tantos:

Abando, Machín, Pascau, Solá, Malluquiza menor y Buendía.

Segundo partido a 30 tantos:

Malluquiza menor y Rementería, blancos, contra Constante y Aníbal azules. A sacar ambos del catorce y medio.

Segunda quiniela a 6 tantos:

Iturrino, Uria, Montes, Aníbal, Rementería y Constante.

Tercer partido a 30 tantos

Montes y Uria, blancos, contra Iturrino y Buendía, azules. A sacar ambos del catorce y medio.

Resultado de la función de ayer tarde

Primer partido

	Tantos.
Salvador y Buendía, blancos	21
Torres y Malluquiza, azules	25

Ganador: azules.

Primera quiniela

Ganador: Gayarre.

Segundo partido

	Tantos.
Malluquiza y Gayarre, blancos	16
Onaindia y Azpetia, azules	30

Ganador: azules.

Segunda quiniela

Ganador: Pedrito.

Tercer partido

	Tantos
Montes y Cubota, blancos	30
Pedrito y Uria azules	21

Ganador: blancos.

PARTIDA SIMULTANEA DEL MAESTRO KOLTANOWSKI

George Koltanouski, campeón mundial de simultáneas de ajedrez, se ha brindado para ofrecer una sesión de simultáneas a beneficio de Giraldo Hierro, el infortunado luchador cubano que está hospitalizado en el Reina Mercedes, bajo el cuidado del doctor Alberto Inclán.

La Dirección General Nacional de Deportes, auspicia este benéfico acto, contando con la decidida cooperación de las más importantes firmas comerciales e industriales de la capital.

Fecha, lugar y demás detalles de la sesión de Koltanouski en beneficio de Hierro, lo haremos público en próxima ocasión.

CICLISMO

Fué pospuesta la II semana de ciclismo y patines del II Carnaval Deportivo de la Dirección General de Deportes. Por informe rendido por los Asesores de ciclismo y patines Paquito Mariné y nuestro compañero Tommy Albear, el Director General de Deportes, teniente coronel Jaime Mariné, autorizó la pospos'ción de los mencionados espectáculos de ciclismo y patines que se habían anunciado para iniciarse el pasado domingo.

El campeonato de los 100 metros

Pero la Asesoría de Ciclismo y Patines del máximo organismo deportivo organiza para celebrarlo en la tarde del domingo 14 de abril el campeonato de ciclismo de cien kilómetros por equipos que se verificará en la pista del gran stadium La Tropical.

DAVEY DAY Y SAMMY ANGOTT FIRMARON PARA DISCUTIR EL TITULO MUNDIAL DE LIGHTS

CHICAGO, marzo 25. (AP)—Davey Day, de Chicago, y Sammy Angott, de Lousville, KY., firmaron hoy un bout a quince rounds, que será en opción al campeonato mundial de los light weights debido a que la Comisión quitó el reconocimiento a Lou Ambers

El match se presentará en Chicago, Lousville o Pittsburgh. Charles Jones, manager de Angott y Johnson S. Mattingly, de Lousville, Comisionado Atlético de Kentucky, presentaron una oferta de diez mil pesos en un club de Lousville que desea presentar el bout en el escenario del Kentucky Derby el 2 de mayo.

Day es reconocido por la NBA como el aspirante número uno, mientras Angott aparece en el número 2. Ambos se han medido otras veces. La primera vez triunfó Day en diez rounds, mientras en la segunda correspondió la victoria a Angott en 12.

JAI ALAI

PROGRAMA PARA HOY

PRIMER PARTIDO, a 25 tantos: Ugalde y Eugenio, blancos, contra Ochoa y La Paz, azules. A sacar, ambos, del cuadro número 10

SEGUNDO PARTIDO, a 30 tantos: Celaya y Ecenarro, blancos, contra Ibarlucea y Ermua, azules. A sacar, ambos, del cuadro 10.

TERCER PARTIDO, a 30 tantos: Irigoyen y Areitio, blancos, contra Elizondo y Maguregui, azules. A sacar, los primeros, del cuadro 9 y medio, y los segundos, del número 10.

RESULTADO DE LA FUNCION DE ANOCHE

Primer Partido

Martín y Aguirre, blancos	17
Aguinaga y Trecet, azules	25

Segundo Partido

Vallejo menor y Celaya I, blanc	29
Andrés y Azpiri, azules	30

M.E.C.D. 2016

COMENZARA EN ABRIL LA JUSTA DE PELOTA DE LAS FUERZAS ARMADAS

HARA GESTIONES LA D. G. N. D. PARA TRAER EN 1941 AL TEAM DE LOS NEW YORK YANKEES

Complacida por el resultado económico de la serie del Cincinnati Reds, en la que toda la afición beisbolera cubana prestó su decidido apoyo, la DGND ha señalado un nuevo e interesante «goal» para la primavera de 1940. Ayer se aseguró en el palacio de los Deportes, que el Director General, coronel Jaime Mariné iniciará desde temprano las gesiones necesarias para que los famosos Mulos de Manhattan o Rifleros de Gothan hagen el viaje a Cuba el año próximo.

Como quiera que los clubs de las Grandes Ligas combinan su schedule de desafíos de exhibición por el mes de agosto, el coronel Jaime Mariné esperará a esa oportunidad para dirigirse oficialmente a Eddie Barrow, presidente de los campeones mundiales, a fin de invitarle a Cuba por una serie de tres games.

Los Reds de Cincinnati repetirán su visita este año, desde luego. Los campeones de la Liga Nacional quedaron altamente complacidos de la DGND en la visita que acaban de realizar, y sabemos que antes de partir anunciaron su interés en reprisar en 1940. La DGND hará suyas las excursiones de los teams de las Grandes Ligas por esta época, trayendo dos todos los años, a fin de que el público pueda ir conociendo poco a poco los grandes conjuntos del Big Show. El Cinci, por estar ligado a la DGND en la prueba de jugadores novatos, podrá hacer el viaje todos los años; pero, los demás cambiarán. Si los Yankis no pueden venir en 1940, entonces la invitación se extenderá a los Senadores de Washington, otro club donde se le ha dado siempre buen chance a los players criollos, como lo prueba el hecho de que jugadores como Merito Acosta, Ricardo Torres, José Acosta (Acostica) y el Mulo Morales, debutaron ahí.

AMATEURS ACES por DAN

—La Operación de Clemente.
—Faura y los parques públicos.
—Notas sueltas del sector.

No se sabe hasta dónde puede llegar hoy día un médico-cirujano que posea una buena mano... En los últimos tiempos hemos conocido verdaderas preciosidades de la cirugía; pero, llegamos a sospechar que un simple cambio de músculos pudiera devolverle a un atleta la efectividad de su clavícula y la elasticidad de su brazo... Clemente González, uno de los héroes de la serie mundial de baseball amateur efectuada el año pasado en la Habana, y short stop estrella del club Teléfonos, sufrió un lamentable percance en 1939 que le partió por completo la clavícula... Muchos llegaron a pensar que el accidente había dado término a la carrera basebolera de González... Pero, he aquí que una interesante operación efectuada hace 15 días en la Clínica de Núñez Bustamante, en la cual trasladaron un musculo de su pierna al hombro, ha resultado un éxito extraordinario y especialistas notables han asegurado ayer que Clemente volverá a tirar hacia la inicial, con la misma efectividad de siempre, dentro de tres meses... González está recluido en el salón H de la clínica Núñez-Bustamante, donde podrán saludarlo sus numerosos amigos y simpatizadores...

o O o

Desde ayer marcharon hacia sus patios respectivos los equipos de México y Puerto Rico, que tan bonita serie internacional ofrecieron en nuestros courts... Los asesores se proponen trabajar desde temprano para traer el año que viene un team mejor de México, y, posiblemente, uno de los Estados Unidos... Puerto Rico, que gustó sobremanera, tiene su viaje de retorno asegurado... Hoy por la tarde se efectuará la junta de baseball en las oficinas de la UAA... Mitin este de interés, en el que se discutirán todos los detalles importantes de la próxima campaña... Observadores imparciales aseguran que el pequeño Foyo, de la Universidad, es el único atleta que pudiera llegar a los 13 pies en el salto alto con garrocha en Cuba... En estos días se producirá una noticia de mucha importancia en la Universidad que pronto trasladaremos a nuestros lectores... Nosotros tenemos el tip en nuestro poder; pero, no estamos autorizados para hacerlo público.

o O o

Tobita Faura retorna al escenario amateur para representar otro importante role... El ex-atleta de los Leones ha rendido al Director General Nacional de Deportes un informe interesante en el cual explica cómo pueden construirse en la Habana, diez o quince Parques Infantiles (Playgrounds), sin costo alguno para el Estado... Para demostrar que su proyecto no es utopico, Faura anuncia estar construyendo actualmente un Parque Infantil en la calle Cuba entre Merced y Paula, en un terreno que tiene 50 metros de fondo por 30 de frente, y que le fué cedido por Pepín Balcells... La noticia parece sumamente interesante y mucho nos gustaría que Tobita recibiese la cooperación necesaria para llevar adelante su idea... El popular ex-atleta organizó el año pasado las clases gratuitas de natación para los niños pobres de la ciudad, en la piscina del Salvation Army, y tuvo un éxito señalado...

o O o

¿Por qué no juega este año el infatigable Cuervo en el club Regla?... Los fanáticos hicieron a Cuervo uno de sus atletas favoritos y realmente sería de sentirse que no vistiese el glorioso uniforme de los ahijados de Evaristo Cedeño... Fuentes autorizadas insisten en que los pitchers reglanos mejoran siempre un 75 por ciento de su efectividad cuando José Antonio Aguera les recibe los lanzamientos detrás del home plate... Contra lo que suponen todos los expertos, los Leones de la Universidad esperan encontrar mejor ayuda en el pitcher del Monte, que en ningún otro lanzamiento de la novena... El primer sábado de abril se festejará en los «30 Minutos de Sports», el aniversario de la hora, y ese día se entregará a Raúl Canosa la medalla que se le comprará por suscripción popular... Más de 450 personas contribuyeron, lo que significa que el premio a Raúl será de primera calidad... El sábado se efectuará en los salones del Cubaneleco la verbena anual del club... Con este motivo se están haciendo arreglos interesantes, y, todo parece indicar que la Comisión de fiestas se anotará otro hit indiscutible... Se bailará hasta en la piscina, y, habrá motivos de excitación en cada salón.

o O o

Antes de embarcar de retorno a su tierra, los populares atletas de la selección de basket de Puerto Rico, dejaron en la Asesoría del Deporte de la DGND, el siguiente mensaje de despedida para los fanáticos:

ADIOS A CUBA

Por conducto de la Dirección General Nacional de Deportes de Cuba, nos despedimos afectuosamente del pueblo cubano y de los distinguidos deportistas que tan caballerosamente nos han atendido durante nuestra estada. Esperamos todos tener la oportunidad de en otra ocasión visitar esta isla que tanto nos recuerda a la nuestra, y nos llevamos los más gratos recuerdos de esta cadena de días de competencias deportivas y de reuniones fraternales. Que nuestra visita sirva para estrechar aún más las relaciones entre ambos países: Cuba y Puerto Rico, es nuestro más ferviente deseo. En el momento de la despedida y en reciprocidad al trato que hemos recibido, un último, vibrante, sonoro, rotundo: ¡Viva Cuba!

Ramón Cestero, Bernardo Piñero José Talavera, Rafael Martínez Flores, Raúl Alvarez, Pedro Ismael Prados, Félix González, Héctor Cordero, Rodrigo Otero Suro, Manuel Martínez, Raúl González, Arquelio Torres Ramírez, José Rivera Escalona, Emilio E. Huyke, en representación de la Federación Insular de Baloncesto de Puerto Rico.

En la Habana, República de Cuba, el domingo 24 de marzo de 1940.

Muy mala la calidad de los dos juegos de fútbol de primera categoría

SPORTS — DIARIO DE LA MARINA — SPORTS

AÑO CVIII — LA HABANA, MARTES, 26 DE MARZO DE 1940 — PAGINA QUINCE

PERDIERON 2 GAMES LOS CARIBES EN SU CARTEL DOMINICAL

Los Bolshevikes del Loma y los eléctricos del Cubaneleco los derrotaron con bajo score

Dos juegos perdieron el domingo por la tarde los Caribes de la Universidad, en base ball amateur, al celebrar un doble header con los rojos del Loma Tennis Club y los eléctricos del Cubaneleco.

En el primer match se enfrentaron con los bolscheviques que alientan Juan de Miguel y el entusiasta Lopetegui, y fueron conquistados con anotación de tres por dos, como resultado a un rally de tres carreras que se produjo en el segundo acto a costa del pitcher Alonso. Napoleón Reyes bateó admirablemente en este game, conectando tres hits en cuatro viajes.

En el segundo, los estudiantes chocaron con el Cubaneleco y la novena de Alfonsito Rodríguez, jugando muy buena pelota, los dominó también, 4 por 2, después de registrar otro buen rally de tres carreras en el quinto acto.

Manolo Quintela, que está llamado a tener un gran año, bateó dos buenos hits y fildeó horrores en su posición Marsal pegó un home run y respondió en todo momento como tercer bate.

Los scores:

Loma

	V.	C.	H.	O.	A.	E.
Miró, cf	4	1	1	5	0	0
Sáenz, 2b	3	0	0	6	0	1
González, lf	3	0	2	4	0	0
Ordóñez, 3b	3	0	1	0	2	0
Montañés, ss	4	0	0	2	0	0
Ponjuán, 2b	3	1	1	3	3	0
Ulloa, rf	1	0	1	1	0	0
Lancís, c	2	1	1	3	1	1
Villanovo,	3	0	0	0	1	0
Montañés, rf	0	0	0	0	0	0
Totales	26	3	7	24	7	2

Universidad

	V.	C.	H.	O.	A.	E.
Ubieta, lf	4	0	2	2	0	0
González, ss	4	0	1	2	3	0
Reyes, 2b	4	0	3	4	3	0
Hernández, c-3b	4	0	0	3	1	1
Morales, cf	3	0	0	0	0	0
Osuna, 1b	3	0	1	10	1	0
Soto, rf	3	1	0	2	0	1
Lavernia, 3b	0	0	0	0	0	0
Alonso, p	0	0	0	0	1	1
Suárez, p	1	0	0	0	2	0
Del Monte (a)	1	0	0	0	0	0
Carneado, c	2	0	0	1	1	0
Del Monte p	2	1	1	0	1	0
Totales	31	2	8	24	13	3

a) bateó por Lavernia en el 3ro.

Anotación por entradas

Loma	030 000 00—3
Universidad	000 010 01—2

Sumario:

Empujadores, Lancís, Miró, Carneado, Reyes. Tribeyes: Reyes. Tubeyes: González, Sacrificee: Ulloa. Lancís. Bases robadas: Sáenz. Double plays: Ponjuán a Montatez; Suárez a González a Osuna; González a Osuna, Hernández a Reyes a Osuna. Quedado en bases: Loma 4, Universidad 5. Struck outs: Villarnovo 2, Alonso 1. Suárez 2, Del Monte 0. Bases por bolas: Villarnovo 0, Alonso 3, Suárez 1. Del Monte 0. Dead ball: Alanso a Sáenz. Del Monte a Ulloa. Hits a los pitchers: a Alonso 4 en 2 y 8vb, Suárez 2 en 3 y 8 vb. Pitcher ganador: Villarnovo, Pitcher derrotado: Alonso. Tiempo: 1. 48 Umpires Hernández y Padilla, Anotador: Carmelo Pérez.

Cubaneleco

	V.	C.	H.	O.	A.	E.
Lafuente, lf	4	0	2	1	0	0
Rodríguez, cf	3	0	0	3	0	1
Mrrsall, rf	4	1	2	0	0	0
Estévez, 2b	4	1	1	3	6	0
Quintela, 3b	4	1	2	0	4	0
Arcos, c	1	0	0	1	1	0
Martínez, 1b	2	0	0	7	1	0
Castellanos, ss	4	0	1	1	1	0
Monte, p	3	0	0	1	2	0
Bernal, 1b	2	0	0	9	0	0
Cabrer, c	3	1	1	1	0	0
Totales	34	4	9	27	15	1

Universidad

	V.	C.	H.	O.	A.	E.
Ubieta, lf	3	0	1	2	0	0
González, ss	4	0	0	4	5	1
Reyes, 1a	4	0	2	8	1	0
Hernández, c-3b	4	0	0	2	3	0
Morales, cf	4	0	0	0	0	0
Osuna, rf	3	0	0	3	0	0
Ugarte, 3b	1	0	0	2	2	0
Lavernia, 2b	1	1	0	3	2	0
Vega, p	2	0	0	0	4	0
Del Monte (a)	0	1	0	0	0	0
Carneado, c	2	0	0	3	0	0
Monte, p	1	0	0	0	0	0
Sotto, lf	2	0	0	0	0	0
Totales	31	2	3	27	17	1

a) corrió por Ugarte en el 5o.

Anotación por entradas

Cubaneleco	000 031 000—4
Universidad	000 020 000—2

Sumario:

Empujadores: Cabrer 2, Martínez, Ubieta, 2. Marsal. Home runs: Marsal, Tubeyes: Ubieta, Bases robadas: Reyes, Double plays: González a Reyes; Quedados en bases: Cubaneleco 2, Universidad 6. Struck outs: Monte 3, Vega 1. Monte 2. Bases por bolas: Monte 3, Vega 1. Monte 0, Dead ball: Del Monte a Lavernia. Hits a los pitchers Vega 9 en 7 ings. y 28 vb. Pitcher ganador: del Monte: Pitcher derrotado Vega. Tiempo: 1. 50. Umpires: Hernández y Padilla. Anotador: Carmelo Perea.

CHOTTEAU SALIO DE LAS BAHAMAS A LA FLORIDA A NADO ENTRE TIBURONES

BIMINI, Bahamas, Marzo 26. (AP).—Paul Chotteau, de 42 años de edad, violinista y nadador de marathon, comenzó un proyectado recorrido de 71 millas a través del Golfo Stream infectado de tiburones. Comenzó a nadar a las 7:08 minutos.

Chotteau, que pesa 245 libras y es naturalizado de gracia, espera completar el recorrido en unas 36 horas aproximadamente, y cree que estará en Palm Beach, Florida, mañana por la tarde, a hora temprana.

Comenzó su demostración en excelentes condiciones. Es acompañado por una goleta y dos chalupas.

MAGNIFICAS PERFORMANCES SE REGISTRARON EN LAS DISTINTAS TIRADAS DEL CLUB DE CAZADORES

Carlos Quintero Venció en pichón, con 24 de 24.
Panchón Méndez Capote triunfó en el tiro de skeet.
José María Cuervo ganó en el tiro de platillos con 49.

BLANQUITA Y RAUL DE LOS REYES REPITIERON

Por «PETER»

Una jornada más, brillante, del Club de Cazadores del Cerro, el domingo. En el Trap del simpático Club Lucerista, tuvimos oportunidad de saludar al periodista camagüeyano Gustavo Tomeu, que, acompañado de su esposa, vino a ver los juegos del Cincinnati, y aprovechó la mañana para ver en acción a los ases de la escopeta que irán el día 5 de mayo a inaugurar el Club de Cazadores de Camagüey. Fueron cumplimentados por el presidente del Club Carlos Quintero.

La nota más simpática del día fué el segundo triunfo de la señora Blanca González de Antero, en rifle. No publicamos el resultado de la tirada por habérsenos extraviado, pero ya está dicho lo más importante de la justa, que fué el triunfo de Blanquita, y por obtener el mayor score, no necesitando del handicap. Este segundo triunfo de la señora de Antero, ha venido a demostrar el por qué alguien se ha huído de la Galería. (Y no va esto con Grande Rossi Jr.)

Primer triunfo del campeón en platillos.

En el tiro de platillos se registró un empate a 49 de 50 entre el Campeón Nacional, José María Cuervo y el capitán Pablo Cruz, pero no hubo necesidad de desempatar, porque el de «Las Regalías» está en un handicap más bajo, ya que ha ganado menos premios que el militar. Los dos hicieron una tirada muy bonita. Cruz rompió treinta platillos seguidos, erró el sexto de la segunda tanda. Cuervo erró el séptimo platillo de la primera entrada del Trap, rompiendo después consecutivamente 43 platillos. Con razón quería seguir tirando para regostrar la tirada, pero Ramón Avellanal, le explicó que ese asunto de las tiradas registradas era por fecha.

A continuación va el score personal de cada tirador:

Tiradores.	Total de 50			Comentarios.
José María Cuervo	24	25	49	El que mejor tiró.
Cap. Pablo Cruz	25	24	49	Está entrando en forma.
Dr. Jorge R. Muñiz	23	23	46	De los más distinguidos.
«Goyito» García	23	22	45	Está en su promedio.
Juan G. Abreu	21	23	44	Comenzó con tembladera.
Rodrigo Díaz	21	21	42	Esta no es su marca.
Carlos Quintero	21	20	41	Se va sosteniendo.
Arturo Vázquez Parran	22	17	39	Se desorientó al final.
Fermín Méndez Neira	17	22	39	Vino de Regla a pie.
«Fatty» García	19	19	38	Necesita zapatos con tacones.
«Pepe» Marina	14	17	31	Lo puede hacer mejor.
Jorge Arnoldson	11	16	27	El sabe el por qué.

«Panchón» Méndez Capote triunfó en el skeet.

El benjamín de los tiradores del Club de Cazadores del Cerro, **Panchón**—hijo del Dr. Francisco Méndez Capote, gran tirador—, venció en el tiro de skeet, obteniendo una cartuchera de bronce, donada para el triunfador por el doctor Jorge R. Muñiz. **Panchón** ganó con score de 45 de 50, el mismo que hizo Rodrigo Díaz, pero éste está en el 74 de handicap, mientras que **Panchón**, que es novato, en el 66.

El triunfo de «Panchón es muy plausible, no sólo porque rompió como el que más, sino también porque los platillos que rompió lo hizo de una manera convincente. Con razón a su padre se le caía la baba.

He aquí el resultado de la tirada y sus comentarios:

Tiradores	Total de 50			Comentarios.
Panchón Méndez Capote	22	23	45	Está en gran forma.
Rodrigo Díaz	22	23	45	Perdió por handicap.
Serafín Quesada	20	23	43	Muy mal al comienzo.
Jorge R. Muñiz	21	21	42	Hizo su papel.
«Fatty» García	21	19	40	La gordura no lo deja.
Pablo Cruz	18	12	40	Esta no es su marca.
Carlitos Fonts	22	17	39	Hace tiempo que no tira.

Raúl de los Reyes ganó en el Camp Perry con 260.

Otro que repitió el domingo fué el doctor Raúl de los Reyes, el Director de la Colería de Revólver, haciendo 260 en un Camp Perry, que tuvo la desgracia de poner al doctor Arturo Ojeda aún más sordo de lo que era. En esa justa el famoso médico olímpico, no oía la orden de «¡alto al fuego!» y tampoco oía los tiros que se le escapaban. No obstante quedó en tercer lugar en el score efectivo, pero a la hora de aplicarle el handicap, quedó en último lugar porque sólo había mejorado en tres puntos su par.

Nuevamente el doctor Chicho Castro Palomino, el Asombro del Lucero volvió a «muñequear» con el más alto score de la tirada: 282. Mejoró su par cuatro puntos, pero De los Reyes, que está handicapeado con 245 mejoró quince puntos, haciendo muy buena agrupación en su primer cartón.

He aquí el resultado de la tirada:

Tiradores.	1	2	3	Total.	Handicap.	Resultante.
Raúl de los Reyes	91	84	85	260	245	299.272
León Dediot	88	88	80	256	245	299.200
J. Castro Palomino	93	95	94	282	278	299.181
F. Grande Rossi Jr	92	89	69	250	240	299.166
Arturo Ojeda	98	93	67	258	255	299.066

«Fico» Grande Rossi perdió el almidón en el tercer cartón.

Carlos Quintero venció en el tiro de pichón.

La más discutida competencia del domingo, fué la del tiro de pichón, en la que tres tiradores terminaron la justa con score cerrado: Rodrigo Díaz, el doctor Serafín Quesada y Carlos Quintero. Los tres fueron al desempate, a cero excluye, y en el segundo pichón, quedó eliminado Rodrigo Díaz, quedando en la plancha Quesada y Quintero, nada menos que hasta el vigésimocuarto, que fué el que vino a errar «Quesadita», quedando ganador del premio (un bonito radio-maleta) que los muchachos utilizaron en el transcurso de la tirada para enterarse de lo que estaba pasanndo en el Stadium Cerveza Tropical, entre el Cincinnati Reds y la Selección Cuba.

Carlos Quintero obtuvo un triunfo merecidísimo, ya que para alcanzarlo tuvo que hacer tiros estupendos.

He aquí el resultado de la tirada:

Tiradores.	Total
Carlos Quintero	24 de 24
Dr. Serafín Quesada	23 de 24
Cap. Pablo Cruz	8 de 10
Dr. Arturo Ojeda	9 de 10
Rodrigo Díaz	11 de 12
Fermín Méndez Neira	8 de 10
José María Cuervo	7 de 10
Sra. Blanca González	6 de 10
«Pepe» Marina	9 de 10
Dr. F. Méndez Capote	8 de 10

MUCHA ACTIVIDAD EN LA LIGA DE FUERZAS ARMADAS

Se hacen gestiones para que participen en el campeonato la Policía y el Sexto Regimento

Continúan activándose las gestiones para conseguir que las novenas del Sexto Regimiento y de la Policía Nacional, participen en el campeonato de este año que con toda seguridad ha de ser inaugurado en el mes de Abril próximo. El Coronel Galíndez y el Coronel Bernardo García, han de ser visitados estos días, para lograr que den el permiso para que sus novenas compitan en la contienda de 1940.

El Sexto Regimiento es fundador de esta contienda, que tuvo de mentor, encauzador y organizador al Coronel Ignacio Galíndez, y por ello se estima que este conjunto al fin participe en la jornada, ya que tiene jugadores de primer orden para poder hacer un buen papel en el campeonato, y por ello se estima que este conjunto, al igual que la Marina, La Cabaña y Matanzas esté representado en el campeonato.

La Policía puede tener también una novedad de primer orden, y se podrá reforzar con algunos jugadores de la Policía Marítima, que no participará este año en la contienda, y así el conjunto tendría mucha más pujanza en su afán de optar por la campeonabilidad.

La Liga tomará posesión el próximo jueves a la una y media de la tarde, con el objeto de poder efectuar los actos de la toma de posesión de los nuevos directivos. Este se llevará a efecto en el Cuerpo de Ingenieros, situado en el Vedado, en la calle Tercera esquina a Dos.

La nueva Mesa integrada por el Comandante Tarrau, los Capitanes Cabranes y Uria, y el Teniente Ledon, con toda seguridad que sabrá imprimirle un gran impulso a la sexta contienda anual de la Liga Interi Fuerzas Armadas.

VENCIO ARTEMISA EN OTRA EXHIBICION CON SCORE DE 8 A CERO

Costa pitcheó brillantemente durante toda la tarde para dejar a sus rivales en tres hits.

Pitcheando su segunda lechada de la época de entrenamiento, el lanzador Costa, del Club Artemisa, derrotó el domingo por la tarde al peligroso conglomerado del Club San Antonio, con una anotación de ocho por cero.

Después de dos entradas cerradas, en la que no hubo scoring por parte de los dos teams, los artemiseños iniciaron un feroz ataque sobre las curvas de Montesinos, y le anotaron dos carreras por inning, en cuatro entradas seguidas, para meter el triunfo en el refrigerador.

San Antonio

	V.	C.	H.	O.	A.	E.
A. Gómez, cf.	2	0	0	2	1	0
Martínez, ss.	2	0	0	2	2	2
Morera, lf.	4	0	1	1	0	1
Gutiérrez, c.	3	0	0	6	1	0
J. Gómez, 3b.	3	0	0	1	1	1
Villaverde, 2b.	3	0	1	3	3	0
Espinosa, 1b.	3	0	0	6	0	0
L. Fernández, rf.	3	0	1	3	0	0
Pérez, p.	1	0	0	0	2	1
Montesino, p.	1	0	0	0	0	0
Alvarez, p.	1	0	0	0	0	0
J. Fernández, rf.	1	0	0	0	0	0
Santana (x)	1	0	0	0	0	0
Totales	27	0	3	24	10	5

Artemisa

	V.	C.	H.	O.	A.	E.
Pando, 2b.	5	1	1	1	1	0
Lara, c.	2	0	1	6	2	0
Villar, 1b.	3	0	0	1	0	0
P. Fernández, c.	5	2	1	2	0	0
Quicutis, lf.	3	1	1	2	0	0
González, 3b.	5	2	2	2	6	0
Piedra, rf.	3	1	1	0	0	0
Laria, ss.	3	1	0	3	2	0
Costa, p.	3	0	0	0	0	0
Collazo, rf.	0	0	0	0	0	0
Totales	32	8	7	27	11	0

Anotación por entradas

San Antonio	000 000 000—O
Artemisa	002 222 00x—8

Empujadores: González 2, Fernández, Lara 2, Piedra. Three bases hits: González 2. Two bases hits: Lara, Martínez. Bases robadas: Fernández 2, Quicutis. Sacrifice: Costa, Lara. Double plays: De Pando a Villar, Srruck outs: Costa 3, Pérez 4, Alvarez 1. Bases por bolas: Costa 2, Pérez 3, Montesino 2. Dead ball: Pérez a Lara, a Villar, a Laria. Hits a los pitchers: Pérez 3 en 16 veces al bate y 4 innings, a Montesino 3 en 9 veces al bate y 1 y 1 tercio inninge. Quedados en bases: San Antonio 3, Artemisa 9. Umpires: Trujillo (home), Esquijarosa (bases). Observaciones: (x) por Martínez en el 9o. Fecha: Stadium Cerveza Polar. Artemisa, marzo 24 de 1940. Anotador: Rodolfo Ortega.

CALABAZAR LE GANO A SANTIAGO EL PRIMERO DE LA SERIE

S. DE LAS VEGAS, marzo 25.—El Deportivo de Calabazar, le ganó ayer domingo al club Santiago, el primer juego de la serie de tres juegos, concertadas entre ambos teams, siendo éste un juego donde abundaron los errores y las malas decisiones del umpire de base que trajo como consecuencias las miles de protestas de los jugadores y del público.

Santiago Ulrrich comenzó pitcheando hasta el séptimo quien salió del juego a pesar que no le habían hecho nada, pues sólo que sus compañeros no lo secundaron, sustituyéndolo su hermano Pedrito. Por los locales, comenzó el juego Pérez, quien fué sustituido en el tercero por E. López, ya que no se encontraba en buenas formas, terminando López el juego.

NUEVA VICTORIA DEL TEAM DE MATANZAS EN EL BASE BALL

Bateando libremente, los del Deportivo derrotaron al team del Atlético de Cuba: 16 x 7

Bateando nuevamente como demonios, sin respetar la presencia de los mejores lanzadores del equipo contrario en la lomita, los muchachos del Club Deportivo Matanzas combinaron admirablemente 18 hits el domingo pasado para derrotar al team del club Atlético de Cuba, con score de 16 por 7, en el game jugado en esa ciudad.

Los Tigres, teniendo su lineun de la temporada completo, pues Esteban Maciques figuró por primera vez en el squad, en el left field, anotaron tres carreras en el primer inning, una en el segundo y dos en el tercero para poner el score 6 por 3, a su favor; pero bastó que los bates matanceros se pusiesen en acción en el final del tercer acto para que la decisión pasase a mejor vida.

Con cuatro carreras en el tercer inning, los matanceros aseguraron prácticamente el triunfo, porque el Atlético no pudo empatar más nunca el score.

En el sexto los matanceros aseguraron con un rally de seis carreras. Entre Pérez, Moisés, Quiñones y Rodríguez batearon un total de 12 hits, dos más de lo que pudo batear el Atlético en conjunto.

Atlético

	V.	C.	H.	O.	A.	E.
M. Fernández, cf.	2	2	1	1	0	0
E. Maciques, lf.	4	0	1	3	0	0
E. Baranda, 2b.	4	2	1	3	3	1
R. Aguilar, rf.	5	1	3	0	0	0
J. López, c.	5	0	1	5	4	0
J. Vázquez, 1b.	1	0	0	0	0	0
L. Garrido, ss.	5	2	2	1	3	1
M. Segura, 3b.	2	1	0	0	0	1
F. Cruz, p., 1b.	4	0	0	8	0	0
Ramos, p.	3	0	0	0	1	0
Menció cf.	1	0	0	1	0	0
García, 3b.	2	0	1	1	1	0
Gavilán, lf.	1	0	0	0	0	0
Totales	39	7	10	24	9	3

Deportivo Matanzas

	V.	C.	H.	O.	A.	E.
J. G. Pérez, cf.	4	4	4	0	0	0
M. Quiñones, 2b.	6	4	4	4	4	1
J. Rodríguez, c.	6	0	4	6	0	0
M. Monroe, 1b.	5	0	1	11	0	1
F. Navarro, ss.	5	0	0	1	2	1
F. Díaz, 3b.	5	1	1	2	0	0
R. Pérez, lf.	3	3	2	0	0	0
A. Sea, rf.	5	2	1	3	0	0
B. Pérez, p.	2	2	1	0	1	0
Gallart, 3b.	1	0	0	0	0	0
Totales	42	16	18	27	9	3

Anotación por entradas

Atlético	312 001 000—7
D. Matanzas	214 106 02x—16

Empujadores: Aguilar 3, J. López, Garrido, Monroe 2, J. Rodríguez, M. Fernández, Maciques, J. G. Pérez 3, Quintana, B. Pérez. Two bases hits: Aguilar 2, J. Rodríguez 3, Quiñones. Bases robadas: M. Fernández, Quiñones 2. Double plays: Díaz a Quiñones a Monroe; Monroe (s. r.) Quedados en bases: Atlético 10, Deportivo Matanzas 10. Struck outs: Cruz 1, Pérez 4, Ramos 3. Bases por bolas: Cruz 4, Pérez 3, Ramos 4. Dead balls: Pérez a M. Fernández y Baranda. Passed: López. Wilds: Cruz, B. Pérez. Tiempo: 2 horas, 40 minutos. Umpires: De la Cantera (home), Gutiérrez (bases). Anotador: Pedro Sallo. Observaciones: a Cruz 8 hits en 2 y 1 tercio innigs y 16 vb. Perdió Cruz.

Quitaron el reconocimiento de campeón a Lou Ambers

WASHINGTON, Marzo 26. (AP).—La Asociación Nacional de Boxeo le quitó hoy el reconocimiento de campeón mundial de los light weights a Lou Ambers, que no ha defendido su corona en los últimos seis meses como requiere la Asociación.

El Coronel Harvey L. Miller, Presidente de la Asociación, dijo que ésta reconocería como campeón al ganador del bout Davy Day-Sammy Angott que se celebrará en Chicago.

NO SE PUDO APRECIAR LA LABOR DE LOS DEBUTANTES EN EL "HISPANO", PORQUE EL TEAM CARECIA DE MEDIOS

Prendes, el árbitro de Tigres y Toros, terminó el primer tiempo con la cabeza tan caliente que no pudo continuar y salió a sustituirlo Covas. Detalles de los juegos de Serie B

Por «PETER»

La última jornada de la tercera vuelta del Campeonato, no ha dejado ninguna estela agradable. Fueron dos juegos malos, tan malos, que si se pone uno a revisar las alineaciones de jugadores, y tiene, además, en cuenta que cada conjunto se halla con entrenador para enseñar a jugar a los muchachos, es para hacer estas interrogaciones: «¿Para qué queremos buenos jugadores?» «¿Para qué gastar en entrenadores?» Los jugadores, casi la unanimidad, no se dedican más que al hombre. Y como los árbitros no se preocupan gran cosa, más que de tarde en tarde, el caso es que cada vez el juego es peor, porque los que antes jugaban algo, se dedican ahora también a la zancadilla y al pechazo. El domingo, Alcívar se echó a perder.

En casi tres horas de juego, solamente se jugó un poquito de futbol combinación. Fué después que el Deportivo Puentes Grandes había logrado su primer goal contra el Iberia. Los otros tres equipos jugaron como pudiera haberlo realizado cualquier conjunto modesto de la Serie B.

Ya en otra ocasión, insistiremos sobre el team. Hoy sólo vamos a poner la alineación de los jugadores, y por el orden en que fueron anotados los goals en cada juego:

Hispano vs. Juventud		Puentes Grandes vs. Iberia	
Ayra	Arosemena	Barquín	Juan
Panchito	Diez	Mayarí	Magriñá
Madriz	Chino	Mito	Evelio
Guerra	Agüero	Ovide	Enrique
Chuli	Valdivia	Marcelo	Caricato
Olivera	Perucho	Lalo	Mongo
Suárez	Campos	Merejo	Muñeco
Jorge	Cubaneleco	Vampiro	Yárrito
Alcívar (2)	Piedra	Pito	Héctor
Miranda	Tuñas (1)	Manmana	Carrascal
Meléndez	Pupito	Andrés (1)	Berges

Debutaron en el Hispano el extremo derecha y el interior izquierda, pero ninguno de los dos hizo nada extraordinario para poderle enjuiciar. No es justo, tampoco, hablar de su labor, porque los delanteros nada pueden hacer cuando no tienen medios. Prendes arbitró tan desorientado en el primer tiempo de Hispano-Juventud, que salió loco del terreno y tuvo que ser sustituído en la segunda parte, por Covas, que cumplió. El otro juego lo arbitró Gorrín. No tuvo problemas.

Dejando otros comentarios para otro día, vamos a publicar una crónica de los juegos de la Serie B, confeccionada por el entusiasta Jorge Gamoneda:

Con entusiasmo delirante se llevó a cabo en el Stadium de la Universidad la cuarta jornada de la segunda vuelta del Campeonato de la Primera categoría serie B. Los dos partidos que le correspondió en el turno mañanero, resultaron en extremo interesante, demostrando una vez más los campeones del «Racing» el enorme chance que tienen para repetir por segunda vez la con

UNA JOVEN, QUE CREEN LOCA, MATA A SU HERMANA Y A UN AMIGO DE ESTA Y DESPUES INTENTA SUICIDARSE

CON FERVOR Y ENTUSIASMO PIDE LA POBLACION CUBANA EL CRUCIFIJO EN LAS QUINTAS

Para decir que es cristiana, Cuba tiene una sola voz. Y la nota más vibrante de esta voz la dan, ¿quiénes han de ser?, los cubanos y los españoles.

Hace cuatro siglos y medio que el soñador Colón atravesó, navegante en débiles bajeles, el Mar de las Tinieblas para traer aquí un símbolo que significaba toda una civilización, toda una cultura, toda una vida que no se acaba con la de la tierra. Ese símbolo es la Cruz. Y en esta tierra de Dios, en esta tierra bendita, la Cruz tiene siempre un lugar de honor que no le arrebata nadie.

Bien pueden elementos exóticos atacarla. Bien pueden los que se encuentren bien sin Dios, sin patria y sin familia, querer prescindir de ella. Desde que Cuba fué descubierta protegió sus cunas y ornamentó sus sepulcros una Cruz, y todo será posible menos que esa Cruz se arranque del alma de sus hijos.

Y sus hijos son todos los que la aman. Los que viven en ella y la hacen grande. Anatema para todos los que quieran envilecerla. Reprobación y anatema para todos los que quieran hacer de sus individuos cuerpos sin alma.

Los cubanos, que somos todos los que vivimos en Cuba identificados con ella, hayamos o no nacido bajo el calor de su sol o la mirada de sus estrellas, no entendemos de respirar una atmósfera carente de toda espiritualidad.

Por eso, porque el ateísmo es semilla que no germina en Cuba, es que pedimos, y que pide con nosotros todo el país, que se implante el Crucifijo a la cabecera de los enfermos de las casas de salud. El Crucifijo es el símbolo del cristiano, y los cristianos—sobre todo los cristianos enfermos—tienen derecho a tenerlo. ¿Se ven acaso en Cuba sarcófagos sin una cruz? ¿Por qué ha de haber cuartos de enfermos sin cruz? ¿Por qué el Crucifijo ante los ojos y sobre el corazón únicamente cuando los ojos no ven y el corazón no siente; cuando el labio no reza y el alma no pide?

Somos cristianos cuando respiramos, cuando amamos, cuando sufrimos y luchamos, no solamente cuando nos desplomamos como cosa inerte para que nos recoja la tierra.

El triunfo de este movimiento Pro Crucifijo en las Quintas, no depende más que del número de firmas que, en su oportunidad, habrá de presentarse a las directivas de las instituciones benéficas con casa de salud. Las entidades católicas y las familias que se adhieren, deben consignar los nombres de sus miembros que pertenezcan a quintas, sanatorios o clínicas, y el número de inscripción de cada uno. Es requisito indispensable. Lo mismo hacemos saber a las personas, numerosísimas, que nos escriben individualmente, sin consignar a qué quinta pertenecen y su número de inscripción.

Súmese, lector, si es socio de quinta, y, si no lo es, trabaje de todas maneras por esta causa. Haga que se sumen sus familiares y sus amigos que pertenezcan a alguna institución benéfica. Envíe su nombre y su número de inscripción a la Redacción de este periódico. Los enfermos de las casas de salud de Cuba son cristianos y quieren un Crucifijo a la cabecera de sus camas. Pídalo por Dios, por usted, por los suyos y por ellos.

Clara MOREDA LUIS.

ADHESIONES.—Asociación «De La Salle-Habana».—Srta. Clara Moreda Luis, DIARIO DE LA MARINA. Distinguida señorita: A través de las páginas del DIARIO DE LA MARINA, ha llegado a nuestro conocimiento la conmovedora idea, lanzada por usted, de colocar un Crucifijo a la cabecera de todos los lechos de dolor, en los distintos hospitales y clínicas de esta capital. Por tal motivo, y reunida en Junta General esta Asociación, ha tomado el acuerdo de hacer llegar hasta usted la más calurosa felicitación por tan feliz iniciativa, lo cual me complazco en cumplimentar por medio de las presentes líneas. Al mismo tiempo aprovecho esta oportunidad para formular nuestros más sinceros votos a fin de que su noble empeño se vea convertido en una hermosa realidad. De Vd. con nuestra mayor consideración, Por la Asociación «De La Salle-Habana», Aurelio González Jr., Secretario.

Juventud Femenina de Acción Católica. Grupo «María Auxiliadora», de la Parroquia de Santa Ana, de Camagüey. — Srta. Clara Moreda. DIARIO DE LA MARINA. Distinguida señorita: Sirvan estas líneas para hacer llegar hasta Vd. mi más decidida cooperación a su magnífica idea, cual es la de colocar el santo Crucifijo en aquellos lugares donde el dolor material hace prisioneros a tantos cuerpos, para que en esos momentos de terribles sufrimientos, puedan tener el consuelo de posar su vista en aquella dulce mirada de Nuestro Divino Redentor y meditar sus terribles dolores y su angustiosa agonía, causada por nuestros pecados. Debiera también ponerse en aquellas escuelas privadas, donde a veces, por descuido involuntario se ven privados de su Divina Figura los inocentes que a ellas acuden. Srta. Moreda, no sólo yo aplaudo su idea, sino este Grupo de Juventud Femenina de Acción Católica, que tengo el honor de presidir. Todas esperamos de usted cualquier petición de ayuda que nos quiera hacer. De usted atentamente unida en Cristo, María Herminia Hiriart, Presidenta.

Srta. Clara Moreda Luis. DIARIO DE LA MARINA.—¿Cómo no responder a su llamada, Clara, siendo la causa tan hermosa y justa? Me sumo a esa su obra con el alma entera y le mando unas cuantas firmas de familiares y amigas, procurando hacer campaña dentro de mis fuerzas para llevar el mayor número posible a esa simpática Asamblea. Haga el Divino Redentor que pronto podamos ver su dulce efigie a la cabecera de cada una de las camas de las casas de salud, adentrándose en las almas de los que en ellas sufren para derramarles los tesoros inagotables de su ternura. Celebrando la oportunidad de poder secundar al fin una de sus obras, queda su hermana en Cristo, Rosario Hernández Vda. de Alonso. — Mi sanatorio: «La Milagrosa», de las Católicas Cubanas, y mi número de inscripción: 9847. Por las **Católicas Cubanas**, además: María Hernández Díaz, No. 3784; Brígida Alonso Díaz, No. 15685; Concepción García Montes, No. 13489; Rafaela Alvarez Valdés, No. 5881. por la **Asociación de Dependientes:** Longina Alonso de Varela, No. 13428; María Alonso Vda. de Gutiérrez, No. 9268; María F. Gutiérrez Alonso, No. 11372; María A. Socarrás García, No. 13428; Eugenia Serrano de Esparza, No. 5897. Por la Asociación **«La Purísima Concepción»**: Isabel Hernández Vda. de Zanetti, No. 1088. Por la **Clínica «La Fe»**, del Dr. Cardona: Isabel Abreu de Terrada, número 32522. Por las **Damas de la Covadonga**: Florinda Alea de Alvarez, No. 720; Florinda Alvarez Alea, No. 217; Blanca Alvarez de Hernández, No. 341. Por la **Quinta Covadonga**: Margarita Hernández de Poldo, No. 15772; Elvira Hernández de González, No. 15773; Carmen Hernández de Martínez, No. 15771; Rosalía Sanjudo de Suárez, No. 2248; Emérita Sanjundo del Valle, No. 3164; Alicia Sanjudo Vda. de Alonso, número 6340; Hortensia del Valle de Hernández, No. 10000; Rosita Sanjudo, No. 5768; Martina Díaz Capote, No. 298; Lucrecia Suárez, No. 2343.

Socias del Sanatorio «La Milagrosa», de la Asociación de Católicas Cubanas, que piden el Crucifijo a la cabecera de las camas: Conchita Roig de Tabío, Graziella Roig, Josefina Valdés Urra, Altagracia Nieves Sánchez, Angela Barbeito, Amparo Fránquiz Quevedo, Maximina Salas de Suárez, Ernestina Salas Pérez, Isabel Salas Pérez, María Meulener Suárez, Lilia Meulener Suárez, Isabel Suárez, Dulce María Suárez, Leonor Hernández, Sinia Suárez.

Siguen las adhesiones y las firmas de socios de todas las instituciones benéficas de la República. Se publicarán.

En brillante acto, se efectuó en el patio del Ayuntamiento la jura de la bandera por losBoys Scouts

Las autoridades presenciaron el desfile de las tropas, dando mayor lucidez a la ceremonia el batallón de los niños de Orientación Infantil, que fueron muy aplaudidos

Como anunciamos oportunamente, se llevó a efecto el patriótico acto de la jura de la bandera de los Exploradores de Cuba (Boy Scouts). Desde muy temprano se reunieron las tropas en la comisaría de los Boy Scouts, situada en Tamarindo número 38, en Jesús del Monte, y después de saludar a la bandera del campamento, se dirigieron al parque Central de la Habana, para rendir el justo y debido homenaje al Apóstol José Martí. Ya en este lugar hizo su presentación un batallón, con su banda de música, perteneciente al campamento de Orientación Infantil, dirigido por el teniente Antonio Morrando, M. M., y el teniente Juan A. Moreno. Una vez cambiados los saludos de las banderas y oficiales de las distintas tropas se organizó la marcha hacia el Ayuntamiento de la Habana.

Las tropas

Al frente de las tropas marchaban los comisarios Néstor Nodarse de Armas, teniente Juan A. Moreno, Rogelio de Juan Puñal, capitán Miguel A. Meunier, M. N., Osval Díaz y otros oficiales; seguíanles la banda de música, tropas de los Boy Scouts, Ejecutivo Nacional número 1, 2 y 3, de la Habana; Unidad número 1 de Sea Scouts, Exploradores Marinos, Tropa número 1, de Rancho Boyeros, acompañada de los siguientes oficiales: Ramón Nodarse de Armas, Pérez Lake, José A. Alsina, Elio Nodarse de Armas, Luis Sánchez, Luis Cabrera, Raúl Machado, Grabau, Díaz, Torres y García; y seguidamente, con sus vistosos uniformes, sus banderas, guiones y su excelente banda de música, desfilaron los niños del campamento de Orientación Infantil al mando del teniente Antonio Morando y Juan A. Moreno. Durante el recorrido del trayecto desde el parque al Ayuntamiento, el pueblo ovacionó a los muchachos.

En el Ayuntamiento

En el Ayuntamiento esperaban a los Exploradores cubanos la Banda Municipal, el capitán Alvaro Moreno, ayudante del alcalde de la Habana; el presidente del Ayuntamiento, los concejales Cossío del Pino, Huerta Oliva, Benito Folgueras, Manuel Buchó, José Navarrete, Alfonso, Duarte, Simo, Cóndom, José Castillo, Alvarez Buillas, Prieto, el secretario de la Administración, doctor Orosmán Viamontes; los representantes a la Cámara señores Carbonell, Cabrera, López, Alomá, Guerra, Mendieta, Suárez y Grave de Peralta; el doctor Serra, en representación del gobernador de la Habana; el capitán Carlos Hernández, en representación del coronel Pedraza, M. M., jefe del Ejército Constitucional; el ayudante del coronel González, jefe de la Marina de Guerra; el ayudante del jefe de la Policía Nacional, coronel Bernardo García; representaciones del secretario de Estado, Sanidad, Obras Públicas, Presidencia y otras personalidades.

El Ayuntamiento, engalanado con flores, palmas y alfombras, presentaba el más brillante aspecto. En el edificio se encontraba un nutrido grupo de distinguidas damas y la representación de la prensa cubana y extranjera.

El acto

Los portales, patios y jardines del Ayuntamiento fueron ocupados por las tropas e inmediatamente la Banda Municipal ejecutó el Himno Nacional, rindiendo los honores los muchachos.

Acto seguido los exploradores Aurelio Ramos, Ramón Ríos, Roberto Pita, Néstor Nodarse, Jr., Luis Penelas, José I. Rodríguez, Luis Illobre, Eitel Rodríguez, Rolando Hernández, César González, Armando Rico, Zenhit Marimón, en representación de sus respectivas unidades, ratificaron su fidelidad al código del Explorador, siendo muy felicitados.

El batallón infantil

En honor de los jefes de los Boy Scouts y de las autoridades presentes los niños de Orientación Infantil, dirigidos por el teniente Juan A. Moreno, marcharon en formación de revista.

Fueron muy aplaudidos y felicitados.

La jura de la bandera

Las tropas de los Exploradores de Cuba, correspondientes al Ejecutivo Nacional número 1, 2 y 3, de la Habana; números 1 y 2, de Rancho Boyeros; números 1 y 2 de los Exploradores Marinos (Sea Scouts); Unidad número 1, de la Habana, y el cuerpo de nuevos exploradores, de Jesús del Monte y de la Habana, en correcta formación, con sus cornetas, tambores, banderas y escoltas, formaron en el patio del Ayuntamiento, mientras la Banda de Música ejecutó el Himno Nacional, que todas las autoridades, jefes, oficiales e invitados escucharon con reverente silencio.

Al terminar el Himno, el comisario de los Exploradores de Cuba, señor Néstor Nodarse de Armas, dirigió una arenga a las tropas, que reproducimos a continuación:

«Exploradores:

«Aquí tenéis la bandera de Cuba, la enseña de redención que cobijó el ideal de independencia en las cruentas luchas libertadoras y fué pendón de guerra para los soldados, y fué dosel para los héroes, y fué sudario para los mártires. Miradla bien, porque debéis amarla, honrarla y servirla, aquí y donde la despliegue el viento, en palacios, fortalezas, campamentos y navíos; y ella, en instantes de alegría o bajo el terror de negros presagios, será la égida de vuestras ilusiones y será el orgullo de vuestros afanes, y será el premio de vuestro valor».

Entonces el comisario Nodarse de Armas tomó el juramento, diciendo:

«Exploradores: Juráis amar la bandera de Cuba, amarla siempre, con los sentidos y con el corazón?».

Con voz serena y firme, los exploradores respondieron:

«Lo juro».

Repitió el comisario Nodarse:

«Exploradores: ¿Juráis amar la bandera de Cuba, honrarla siempre, manteniéndoos dignos de su amparo y de su protección?».

Y nuevamente respondieron los exploradores con el tono anterior:

«Lo juro».

Vuelve el comisario Nodarse, por tercera vez, a preguntar:

«Exploradores: ¿Juráis servir fielmente la bandera de Cuba, servirla siempre con el pensamiento y con la acción, defendiéndola contra toda injusta ofensa y contra todo vil agravio?».

Y por tercera vez respondieron los exploradores, a una sola voz:

«Lo juro».

El comisario Nodarse da por terminado el juramento de los Boy Scouts a la bandera pronunciando estas palabras:

«Si así es, la Patria agradecida os lo premie; y si no es, os lo demande».

La enorme concurrencia ovacionó y aplaudió a la Banda de Música que ejecutó una marcha militar y todos los oficiales y exploradores desfilaron bajo la bandera nacional, situada frente a la presidencia y sostenida por el abanderado y sus escoltas. Tres pasos antes del lugar en que estaba la bandera, los jóvenes hicieron el saludo, contemplándola con la mayor devoción y a paso firme y solemne se incorporaron a sus respectivas unidades.

Este acto de la jura de la bandera resultó de verdadera trascendencia porque los niños y jóvenes que forman parte del cuerpo reverenciaron solemnemente a la Patria.

VICTIMA DE UN ATAQUE DE ANGINA DE PECHO

AMARILLAS, marzo 25. DIARIO. Habana.—Víctima de un ataque de angina de pecho, dejó de existir hoy, el apreciable caballero Luisito Sotolongo, distinguido empleado de la Empresa de Omnibus Habana-Amarillas, que se encontraba de cacería en la finca «Zarabanda», con sus familiares y amigos, cuando le sorprendió la muerte, siendo muy lamentada en esta sociedad.

Enviamos nuestro sentido pésame a sus familiares.—**López**, corresponsal.

CRONICA CATOLICA

PROGRAMA DE LOS DIVERSOS ACTOS CATOLICOS QUE SE ANUNCIAN PARA MAÑANA EN LOS TEMPLOS HABANEROS

El Jubileo Circular y los Nueve Miércoles de Santa Rita en preparación a su fiesta anual

En la iglesia del Santo Cristo, el Jubileo Circular, conjuntamente con los Nueve Miércoles, que a Santa Rita se dedican anualmente en preparación, a su fiesta anual del 22 de marzo.

Ambos cultos se ajustarán al siguiente programa:

Misas a las ocho y nueve de la mañana de comunión general en el altar de Santa Rita de Casia. A continuación de las misas, rezo del ejercicio del Novenario, a la santa y veneración.

En el altar mayor, a las siete y media de la mañana, exposición del Santísimo Sacramento por el Jubileo Circular.

A las cinco y media de la tarde, Santo Rosario, lectura de gracias y peticiones de Santa Rita, sermón, cánticos, ejercicio del Novenario de los miércoles, bendición, reserva y veneración de la reliquia de Santa Rita.

A las ocho de la noche, exposición del Santísimo Sacramento, estación, Rosario, sermón, cánticos, ejercicio de los miércoles, bendición, reserva y veneración de su reliquia.

En la iglesia de la Merced

La función mensual de la Asociación de la Medalla Milagrosa, con el siguiente programa:

A las ocho y media de la mañana, misa cantada y a continuación, el ejercicio. Después de estos actos católicos, junta en el lugar de costumbre.

Los Nueve Miércoles en honor de San Salvador de Horta, OFM.

En la iglesia de San Francisco, los solemnes cultos de San Salvador de Horta, celebérimo taumaturgo de la Orden Menor Franciscana, a la cual perteneció en calidad de hermano lego.

Estas cultos de los Nueve Miércoles son los siguientes:

A las siete y media de la mañana, misa cantada de comunión general. Después de la misa, el ejercicio.

A las siete de la noche, exposición de Su Divina Majestad, estación, Corona Seráfica, ejercicio de los miércoles, cánticos, bendición y reserva.

Se invita a sus devotos.

En los demás templos

Santo Rosario, lectura espiritual y visita a Jesús en el Santísimo Sacramento del altar.

Los Quince Jueves al Santísimo

El 28 de marzo, Jueves de Pascua de Resurrección, los Quince Jueves Eucarísticos, que con frutos tan consoladores viene ofreciendo al Corazón Santísimo de Jesús todos los años, desde su feliz iniciación, por vez primera en Cuba, allá en la iglesia de Belén.

El ejercicio de los Quince Jueves, con exposición del Santísimo, Rosario, letanías, sermón y bendición, tendrán lugar, a las cuatro y media de la tarde.

Pero el Apostolado de Reina desea algo más: invita a todos sus socios y a todos los devotos del Corazón de Jesús, para que, continuando la hermosa práctica de otros años, se acerquen a recibirle en la Sagrada Comunión, los jueves por la mañana; a fin de ofrecerle a su Corazón Santísimo aquel consolador homenaje que todos pudimos admirar el pasado año.

El Corazón de Jesús espera, pues, a sus devotos en la Sagrada Mesa por la mañana, y en los solemnes cultos de la tarde, porque ansía derramar sobre cuantos le honren, los tesoros de sus gracias y bendiciones.

¡Comenzad todos los Quince Jueves, el 28 de marzo!

Triduo y fiesta a San José, en la iglesia de San Francisco

El Culto Perpetuo de San José, de la iglesia de San Francisco, celebrará los cultos en honor de San José, esposo de María Virgen, con los siguientes cultos:

Triduo:

Los días 30, 31 de marzo y el primero de abril, solemne triduo en preparación a su fiesta onomástica, que se celebrará el día 2 de abril, por no haberse podido celebrar el día 19 del actual mes de marzo, por ser Semana Santa, ni en la siguiente, por ser la primera de Pascua, ambas privilegiadas, es decir, que no hay más conmemoración que la de Jesucristo.

El programa del triduo:

El sábado 30, a las cinco de la tarde; el domingo 31, a las tres de la tarde; y el lunes, primero de abril, a las cinco de la tarde, exposición de Su Divina Majestad, estación, Corona Seráfica, ejercicio del triduo, sermón, canticos, bendición y reserva.

Los sermones a cargo de la Comunidad Seráfica de la iglesia.

La parte musical, a cargo del coro franciscano.

Festividad de San José, el día 2 de abril

A las siete y media de la mañana, misa de comunión para los socios del Culto Perpetuo de San José y demás devotos del Santo Patriarca San José.

A las nueve de la mañana, misa solemnísima, cantando el coro de padres franciscanos y la Escolanía «San Francisco».

El Panegírico, a cargo del celosísimo director del Culto Perpetuo de San José, reverendo padre Ezequiel Iñurieta, OFM.

Después de la misa, grandiosa procesión por las naves del templo.

Todos estos cultos serán ofrecidos, según las piadosas intenciones de la distinguida dama, señora Josefina Castaño de Díaz Pardo, presidenta de honor del Culto de San José.

Invitan el director y la Junta Directiva.

Entusiasmo por la Jornada Eucarística Infantil.—Reunión de Comisiones

El anuncio de la Jornada Eucarística Infantil que se celebrará en La Habana, el 26 de mayo, ha entusiasmado a los alumnos de las Catequesis. La idea de llevar, a título de estímulo, solamente a los niños que concurran a todas las clases en este intervalo, va como excelente resultado.

Los colegios de religiosos que han anunciado la Jornada Eucarística dan cuenta de que la idea ha entusiasmado a todos los niños.

Según los datos que hemos podido recoger en la oficina organizadora, concurrirán a la Jornada Eucarística Infantil unos 30,000 niños. De ellos unos 18,000 niños pobres a quienes se les pagará el transporte y la merienda.

Próximamente daremos más detalles del gran acontecimiento que se está organizando bajo la dirección del Ilustrísimo vicario capitular, monseñor Manuel Arteaga, el cual cita a Junta a las Comisiones, para el próximo miércoles 27 del actual, a las cuatro y media de la tarde, rogándose la puntualidad en la asistencia.

Rectificando a los cronistas sociales

Al felicitar a Josés y Encarnaciones, pusieron los estimados redactores, lo siguiente:

«Hoy celebra nuestra Santa Madre la Iglesia, la festividad de San José», afirmando lo mismo con respecto a la Encarnación. Como quiera que los periódicos de Cuba, traspasan sus fronteras y van al extranjero, nos vemos precisados a aclarar que en ninguna iglesia de Cuba, se ha celebrado, ni la festividad de San José, el día 19 del actual mes, ni la Encarnación, el día 25 del actual mes.

La Iglesia Católica de Cuba, como la Iglesia Universal, celebrarán la fiesta de San José el día 2 de abril, y la de la Encarnación, el día primero de abril, conforme nosotros hemos avisado oportunamente.

La iglesia de Cuba, como la Universal, ha observado las Leyes litúrgicas, que prohiben hacer mención en Semana Santa y primera de Pascua, de todo lo que no sea Jesucristo.

En esas dos semanas, solamente se conmemoró al Triunfador de la muerte y del pecado.

Esas dos fiestas cumbres, de San José y de la Santísima Virgen, se conmemorarán el primero y dos de abril, en que vísperas y misas, son de San José y de la Encarnación.

Conste, pues, que no se conmemoró a San José y la Encarnación, en esas semanas y días, en las cuales se seguirán celebrando, siempre que no lo impida Semana Santa o Pascua.

La festividad de San José en la iglesia del Carmen

Día 31 de marzo:

Solemnísima fiesta al Patriarca San José:

Por la mañana, a las siete y media, misa de comunión general. El coro de la catequesis parroquial cantará inspirados cantos eucarísticos.

A las nueve de mañana, misa solemne a toda orquesta. El coro de tiples del Niño Jesús de Praga y un grupo de escogidas voces de hombres interpretarán la partitura «Regina Pacis», del maestro Prieto Yon.

El panegírico está a cargo del Muy Reverendo padre Domingo del Santísimo Sacramento. En la misa se repartirán elegantes recordatorios de estas solemnes fiestas.

Por la tarde, a las cinco y media, exposición de Su Divina Majestad, Rosario, sermón por el padre director y procesión.

En la procesión ofrendarán al Santo Patriarca ramilletes de flores doce niñas vestidas de angelitos.

La fiesta de San José es a intención de la señora Ernestina Marcoleta de Mestre, presidenta de la Asociación Josefina y de la señora Dulce María Mestre viuda de Acevedo, camarera de esta misma Asociación.

Costean la fiesta de por la tarde, la señora Camila Chávez viuda de Lombillo y señora Emma Esteba viuda de Jústiz.

Nota:

Aunque la conmemoración de San José, es el día 2 de abril, para comodidad de los fieles, su festividad externa se tendrá el domingo 31, por ser el día 2 de abril, día de trabajo.

VIGILIA DE LA ADORACION NOCTURNA POR EL ALMA DE DON CELSO GONZALEZ

Por el eterno descanso de don Celso González, presidente de la Empresa DIARIO DE LA MARINA, S. A., celebrará la Sección Adoradora Nocturna de La Habana, Vigilia de Adoracion Nocturna a Jesús Sacramentado en la iglesia de San Francisco, en la noche del sábado 30 al domingo 31 del actual, con arreglo al siguiente programa:

A las diez de la noche, salida procesional al templo de la Guardia Real Nocturna de Jesús Sacramentado, exposición del Santísimo por el director espiritual de la Sección y del Consejo Supremo de la Adoración Nocturna, Muy Reverendo padre fray Pedro Aranguren, comisario de la Orden Seráfica de Cuba, acto de homenaje a Jesús Sacramentado, canto semitonado del Invitatorio del Oficio del Santísimo Sacramento. A continuación darán comienzo las horas de vela ante Jesús Sacramento. Los Adoradores, por parejas, se turnan, de hora en hora, hasta las cuatro y media de la madrugada. Durante cada hora, rezo semitonado, la parte del oficio del Santísimo Sacramento, correspondiente a cada hora canónica del mismo, exceptuando en la de doce a una, que se reza el Trisagio de la Santísima Trinidad y la visita al Santísimo Sacramento.

Al dar la primera media hora de guardia, se recita el acto de Desagravio.

A las cuatro y media de la mañana del domingo 31, reunida toda la Guardia de Jesús Sacramentado en la iglesia, rezo del Rosario y acto de Desagravio por la paz del mundo. A continuación, oraciones de la mañana y de preparación para la Sagrada Comunión.

A las cinco de la mañana, misa en el mismo altar de la exposición, comunión, bendición y reserva, retirándose los adoradores, semitonando el «De Profundis» por el eterno descanso de las benditas almas del Purgatorio.

Debemos de hacer saber, que el altar donde celebra misa la Adoración Nocturna, goza del altar privilegiado, ganándose Indulgencia Plenaria, en favor de las benditas almas del Purgatorio.

Las puertas del templo permanecerán abiertas durante la noche, a fin de que puedan asistir sus familiares y los que en vida fueron sus amigos, pudiendo estar toda la noche, o la parte que deseen de la misma.

Esta ofrenda la hace la Sección, como gratitud por la constante propaganda que el DIARIO DE LA MARINA viene llevando a cabo desde 1906 hasta la fecha.

En el centro del presbiterio lucirá una vela, que representará al amado finado, para el cual, pedirán que luzca para el amado don Celso, la luz eterna.

Invitan a este acto, el director, Muy Reverendo padre fray Pedro Aranguren, OFM.; el presidente, José F. Cebián; y el secretario, Ramón Candás.

MARCAS Y PATENTES

Relación de solicitudes de inscripciones de Marcas y Patentes, presentadas en la Secretaría de Comercio, con fecha 16 de marzo de 1940.

—«Ancar», marca para distinguir un producto para limpiar cristales (detergente), solicitada por el agente oficial Luis García Ortega a nombre de Manuel Pola y Sánchez.

—«The Gold Tooth Pick», marca para distinguir palillos de dientes solicitada por el agente oficial J. García Ordóñez a nombre de Berst Forster Dixfield Company, establecido en Estados Unidos.

—«Oxford Tooth Picks», marca para distinguir paillos de dientes solicitada por el agente oficial J. García Ordóñez a nombre de Berst Foster Dixfield Company establecida en Estados Unidos.

—«S. de N.» marca para distinguir telas y tejidos en piezas, ya sean de algodón, lino, lana, etc., solicitada por el agente oficial Lorenzo S. Ruiz a nombre de Lorenzo S. Ruiz a nombre de Sobrinos de Nazábal, establecida en esta ciudad.

—«El Oeste», marca para distinguir jabón de lavar y fregar, jabón sin perfume para el baño, y jabón en polvo, solicitada por el agente oficial Lorenzo S. Ruiz a nombre de Juan Emilio Pérez, establecido en esta ciudad.

Es declarado sin lugar un recurso sobre reposición

Así lo dispuso el T. Supremo. Sanciona la Audiencia con un año de pena a una estafadora

Ha desestimado el Tribunal Supremo en Pleno, el recurso de inconstitucionalidad establecido por Melitón Felipe Milián, empleado de esta capital, contra el decreto presidencial que declaró lesiva a los intereses del Estado la resolución dictada por la Comisión del Servicio Civil que ordenó su reposición como empleado del Centro Telegráfico de La Habana. Dice el Supremo que los decretos dictados por el señor Presidente de la República, en estos casos, no pueden ser considerados inconstitucionales, pues la suspensión por lesividad, que decreta el Ejecutivo, no invade atribuciones conferidas por la Constitución a los Tribunales de Justicia, sino que, por el contrario, es un trámite previo, legal, que se concede al Presidente de la República para declarar la aludida lesividad cuando lo crea juicioso, sin interrumpir el resultado definitivo de la resolución de la Comisión del Servicio Civil, habida cuenta que tales lesividades, para que surtan efectos definitivos, tienen que ser objeto de su ratificación o no por los Tribunales de Justicia, ante los cuales queda la vía expedita.

Igualmente, el Pleno del Supremo ha declarado sin lugar la demanda de inconstitucionalidad del doctor Francisco Taquechel Mirabal, farmacéutico de esta capital, contra el decreto presidencial que reguló el reparto correspondiente al gremio de droguerías para el presupuesto municipal.

Interesante caso de estafa

En un caso de estafa, ha dictado interesante sentencia la Sala Cuarta de la Audiencia, bajo la ponencia del doctor Jesús Rodríguez Aragón, por la que sanciona a la procesada Margot Puentes Albuerne, a un año y tres meses de prisión, con obligación de trabajar, así como una multa de cien cuotas de a 50 centavos, e indemnización de 150 pesos al perjudicado.

Declara probado la Sala que, puestos de acuerdo dos individuos, hasta ahora desconocidos, que conocían posiblemente el carácter impresionable, sencillo, ingenuo e incauto de Severiano Linares Espinosa, vecino del reparto Rocafort y de la distintas desgracias de familia que éste había tenido, así como de la enfermedad de los pulmones que aquejaba a su hija Esther, en la tarde del 28 de octubre del pasado año, al verlo en el parque de la Fraternidad, frente a la calle Reina, en cuyo lugar estaba esperando un ómnibus, se le presentó uno de dichos individuos, diciéndole que era vecino de Ciego de Avila, que no conocía La Habana y que le informara dónde estaba situado el hotel Lincoln, manifestándole, además, que había venido a esta ciudad con el propósito de ver y darle las gracias a un «profesor» que había puesto en tratamiento curativo a una hermana suya, que padecía de un tumor maligno en una pierna y la había curado en siete días, gratuitamente.

Cuando así hablaban, llegó el otro individuo desconocido, quien saludó al que estaba hablando con el perjudicado, presentándosele a éste como el profesor de que le trataba, aparentando asombro por la casualidad de que se presentara en tales instante. Entre el supuesto profesor y el perjudicado se entabló conversación, en la que aquél, con el preconcebido propósito de sugestionar al último después de fijar aparatosamente la mirada en los ojos de Linares, como para descubrir algo que le interesara, le dijo en tono sentencioso: «A usted se le ha muerto una hermana de tuberculosis, y según me dice en estos momentos al oído el espíritu de Santiago Orosa, una hija de usted está tuberculosa y se morirá dentro de 27 días si no se somete a un tratamiento curativo que puedo indicarle, sin cobrarle nada absolutamente por ese trabajo». Continuó diciendo el titulado profesor, que para eso tenía que ir con ellos a la casa marcada con el número 459 de la calle de Figuras, domicilio de la procesada Puentes, en dicha casa, la que actuaba en esa clase de engaños de acuerdo con los repetidos individuos desconocidos.

Profundamente impresionado Linares Espinosa, dominada por completo su voluntad por lo que le había anunciado el supuesto profesor, que dijo llamarse Ramón Kelly, al simular éste que le había sido comunicado por el espíritu de Santiago Orosa, que era como se llamaba su fallecido suegro, todo lo creyó cierto y accedió a ir a la mencionada casa. Ya en la misma, en la que se encontraba la procesada, que los recibió, simuló que se retiraba para el interior para continuar sus quehaceres caseros, dejando a Linares en la sala, sentándolo frente a un altar de la Caridad, que denominan «Ochún» en rito africano, en la que había además una urna con la imagen de San Lázaro u «Obatalá», y sobre el referido altar una cazuela con una piedra impregnada en grasa que denominan «Eleguá» que representa el «Anima Sola» que se utiliza para atraer creyentes, un resguardo o detente de los usados por las personas aficionadas a las prácticas de «Santerismo», varios collares de distintos colores, unos pedazos de madera llamados «amansa-guapo», un mate rojo, una campanilla de metal y diversos objetos y amuletos más, que fueron ocupados, todo de la propiedad de la procesada, que tenía destinados a la práctica del rito africano. Acto seguido el titulado profesor Kelly comenzó a realizar con varios de esos atributos, distintas maniobras en el cuerpo de Linares Espinosa y terminados tales actos le ordenó el «profesor» al otro desconocido que le presentara cuatro velas, un plátano manzano verde y un plato de loza blanco, llevando al primer cuarto al procesado, que era el ocupado por la procesada, la que no se encontraba en el mismo en esos momentos.

Una vez allí el repetido «profesor» y su acompañante ordenaron al perjudicado que se quitara el saco que llevaba puesto y se despojara del dinero y objetos que tuviera en su poder, diciéndole que era para hacerle un «despojo», entregándole Linares al supuesto profesor ciento cincuenta pesos en billetes de distintos valores; y después de hacer este último varias manipulaciones fantásticas con la expresada cantidad, se la devolvió al perjudicado, diciéndole que la envolviera en un papel de periódico que le facilitó para ello. Realizada esta operación, sustituyó el envoltorio por otro igual que sólo contenía papeles que previamente había preparado, de lo que no se dió cuenta el perjudicado, por el estado de turbación en que estaba, y le regó en las manos alcohol y en el paquete de papel sustituido y le dió fuego, diciéndole: «Fuera salación».

Seguidamente el «profesor» mostrándole dos vasos de agua transparente, tapados con un paño blanco, se los colocó sobre la cabeza de Linares, haciéndole creer que en el fondo de uno de ellos estaba y se veía la imagen de su hija Esther amortajada, y en el otro el rostro de su suegro Santiago Orosa, y poniendo después los dos vasos en el suelo, hizo que el perjudicado se pasara el citado plátano manzano por el cuerpo—, en tanto le arrojaba sobre el rostro el humo del tabaco que fumaba—, y se lo colocara entre la camisa y su cuerpo y que al extraerlo lo apretara fuertemente con las manos diciéndole que con ello «apretaba al que le hacía daño». El perjudicado quedó sorprendido al ver que el plátano verde había salido maduro y casi podrido de su cuerpo, por habérselo cambiado el «profesor», sin que lo advirtiera.

Tales actos hicieron que Linares perdiera el dominio de sí mismo, quedando en estado de anodamiento, hasta el siguiente día, en que se dió perfecta cuenta de la burla de que había sido víctima y de la sustracción de la cantidad de 150 pesos que llevaba al sometérsele a las prácticas de brujería realizadas en casa de la procesada Margot por los dos individuos desconocidos, mientras ella les fué proporcionando todas las facilidades, o sea, cuanto necesitaban o pedían para sugestionar al perjudicado y apoderarse de la suma expresada, que se repartieron en forma que se desconoce.

Por falsear documentos públicos

En escrito de conclusiones el fiscal de la Audiencia interesa seis años de prisión para Manuel Mestre Torres, y cuatro años para Claudio Fonte Hernández, por falsificación de documento público, cometido por funcionario público, en cuanto al primero, aunque concurriendo en su favor la atenuante de haber cumplido sesenta años de edad.

Según el fiscal, el procesado Mestre, inspector de Repoblación Forestal de la Secretaría de Agricultura, se puso de acuerdo con el otro procesado para burlar al Fisco en el impuesto de transporte de carbón, a cuyo efecto facilitó al último un «conduce» para llevar 70 sacos, al que cambió la fecha de expedición, a sabiendas de que no se ajustaba a la guía parcial ni a la mercancía. Fonte fué detenido al transitar por Vereda Nueva, cuando llevaba los sacos de carbón, en el camión.

OCURRIO LA TRAGEDIA EN UN BAILE QUE SE CELEBRABA EN R. DE GUANINAO, EN ORIENTE

La agresora está detenida en el Hospital Civil de Santiago, gravemente herida. Arribó a Santiago el Ministro de China. Júbilo en Bolondrón por la molienda de mieles del C. «Cuba»

SANTIAGO DE CUBA, marzo 25. DIARIO. Habana.—Emma Perera, de 26 años, soltera, vecina de la finca **Limoncito** del barrio de Cambute, en el Término del Cobre, se encuentra detenida y gravemente herida en el Hospital Civil de esta ciudad. Fué protagonista de un sangriento suceso, registrado el domingo por la madrugada en el poblado Ramón de Guaninao.

Ella y su hermana Ofelia, con otros familiares se encontraban en un baile con José Vicente Roibal Arias, de 30 años, casado, empleado de una finca de los padres de Emma.

Cuando Ofelia estaba bailando con Roibal sin que se dieran cuenta de nada, Emma sacó un revólver disparando contra ambos y volviendo el arma contra sí, atentó contra su vida. Dícese que estuvo algún tiempo recluída en Mazorra. Ofelia falleció en Guaninao, donde la enterraron. Roibal fué trasladado a esta ciudad verificándose su entierro esta tarde.

Emma se encuentra en el Hospital, custodiada por la policía. Se ha negado a prestar declaración e igualmente los miembros de su familia. La tragedia ha sido muy lamentable, pues disfruta de simpatías en sus extensas relaciones con

HABANERAS

PARA LA MUJER — PARA EL HOGAR

A cargo de MARIA R. de FONTANILLS

DEL INTERIOR

BELLEZAS DEL HOGAR

Aquí tenemos un arca y una percha de Polonia, pintada con diseños típicamente rústicos polacos, con coloridos brillantes y barbáricos.

La decoración de los muebles viejos tiene mayor interés y se hace más personal e íntima, cuando utilizamos diseños que se refieren a las tierras de nuestros antepasados. Tenemos una amiga que pintó un viejo armario de un tono azul-verde y luego lo decoró con motivos que había copiado de un viejo ropero que había pertenecido a su abuela noruega. Los mismos motivos decorativos los utilizó en otros muebles, siempre con los mejores resultados en cuanto a la buena apariencia que logró darles. Un decorador que conocemos, cambió completamente el aspecto de un lindo portal usando viejos muebles pintados con dibujos tomados de distintas piezas de alfarería mexicana, en la que predominan los tonos de terracota y azules turquesa típicos de la mencionada industria azteca.

CURIOSIDADES

Norteamérica es el país del mundo en que se consume mayor cantidad de jabón por habitante, pues según recientes estadísticas cada uno consume por año 11 kilos y medio de dicho producto. Holanda, Dinamarca y el Canadá son las naciones que lo siguen en orden con 10 kilos por persona la primera y 10 las dos restantes.

SERVICIO DE PATRONES

MODELO DE JOVENCITA

Aquí tenemos un modelo muy femenino y práctico, que dejará complacida a la jovencita más exigente en cuanto a la selección de sus vestidos de primavera se refiere. Sus detalles de alta costura al par que de extrema sencillez. Es ideal para la oficina, el colegio, etc. Los pliegues están unidos con puntadas que le sirven de adorno. La falda es circular, y el corte de la falda es circular, y el corte cortado al estilo camisa. Lo que más favorece el diseño es el cuello redondo y los dos pequeños bolsillos a ambas lados, así como el adorno en sus bordes y en las mangas.

Confecciónese en crepé liso, seda estampada o seda levable.

Para la talla 14 (32) se necesitan 3 yardas y 3/4 de una tela de 36 pulgadas de ancho, sin dobladillos. 1/2 yarda de material en contraste para el cuello. Y 2 yardas y 1/2 de vuelo plisado estrecho para adorno.

SOBRE LA BELLEZA

Una mujer exquisitamente perfumada añade a su belleza un encanto y una sugestión especiales, pero para considerarse bien perfumada no basta adquirir esencias de prestigio y calidad, seducidas a lo mejor por la delicada fragancia que use alguna persona de su conocimiento y la que haya impresionado en forma muy favorable. Es menester saber escoger y que el perfume forme en cierto modo un «ambiente» en torno de quien lo lleva, sea un sello distintivo y personal.

Por esto lo que primero ha de estudiarse es el tipo físico y en segundo término el perfume que mejor se aviene con sus características.

Por ejemplo, no contando aún veinte años o aun teniéndolos, si el rostro es fresco y juvenil, los perfumes cálidos, penetrantes, están contraindicados. Debe en estos casos preferirse las fragancias naturales de flores.

Como lógica consecuencia tendremos que para una dama de treinta o más años no son adecuados los perfumes que hacen recordar los que emanan del capullo de la flor. Han de elegir esencias que acentúen la feminidad y su condición.

Además es esencial tener presente que según las circunstancias también conviene variar de perfume. No quedaría bien una esencia fuerte, embriagadora dentro de su refinamiento, para un paseo, una visita, una reunión sin importancia, asistir a un espectáculo deportivo, etc. etc. En cambio, en un salón, en un restaurante de moda, en una función teatral o en una fiesta estará bien. Para los casos antes citados ha de preferirse un agua de Colonia fresca o una loción de renombre entre las que existen variantes infinitas.

Y otro consejo más. A las jóvenes no les conviene abusar, ni aun en las fiestas, de perfumes, porque éstos se diría que prestan cierto carácter y hasta ligera madurez. Tampoco queda bien que una dama de más de cuarenta años exhale a su paso esencia de lavanda (espliego), porque esto causa una impresión melancólica y discordante.

Para conseguir un efecto de tersura en la piel basta pasarse antes de tomar el baño un poco de aceite de mesa común por todo el cuerpo.

También nutre la epidermis frotarla con delicadeza con sal impalpable periódicamente. Por supuesto que habrá de hacerse una excepción con el cutis de la cara y de las manos, pero a las pieles de grano grueso en las demás zonas del cuerpo las alisa notablemente.

REGLAS SOCIALES

No se debe hacer confidencias a personas que no se conocen a fondo o cuya amistad data de poco tiempo. Es necesario ser discretos y prudentes y no aventurar opiniones o divulgar detalles que sólo quienes merezcan verdaderamente el nombre de amigos pueden conocer.

Los lugares en la mesa, tratándose de una comida o almuerzo de cierta importancia, no se distribuyen de acuerdo con la edad de los concurrentes, sino según la posición e importancia de los invitados. Con las reuniones de familia puede hacerse una excepción.

Cuando un caballero solicita visitar una casa en calidad de enamorado de una joven está obligado a formalizar sus pretensiones en un término breve o retirarse. Este hecho no supone que la muchacha lo haya aceptado ya como su pretendiente ni le impone ciertas restricciones, como ocurre al formalizarse el compromiso. Se sobreentiende que dichas entrevistas tienen por única finalidad conocerse más a fondo. Estas relaciones se clasifican como condicionales.

LA EVOLUCION DE LAS MODAS

La moda femenina constituye uno de los martirios por que tiene que pasar el hombre en este mundo. Cuando el novelista francés Henry Barbusse escribió su formidable obra «El Infierno», que tenía el propósito de demostrarnos «que el infierno está aquí», se olvidó de relatar, después de todas aquellas elucubraciones astronómicas y después de decirnos cuáles son las larvas que se ceban en nuestros cadáveres, cuál es el estado de ánimo que hace presa en algunos hombres cuando las imposiciones de la moda convierten al objeto de su adoración, a su esposa o a su novia, en un adefesio.

La etapa «de los veinte» —la década de la prosperidad y de la extravagancia en este siglo— fué un período de prueba para los hombres de buen gusto, capaces de aquilatar en todo su valor la importancia que la estética, debidamente aplicada a la moda femenina, tiene en nuestras vidas. En él el hombre vió cómo la silueta femenil, con su plétora tradicional de curvas sugerentes y encantadoras, se iba tornando en algo así como un costal de patatas. Desapareció la línea breve de la cintura y comenzó a aparecer la desnudez de unas extremidades que en la mayoría de las ocasiones si a algo contribuían era a hacer todavía más detestable el conjunto. Es posible que las estadísticas no hayan recogido todo el daño que aquella moda le hizo a la salud del hombre en todas las regiones civilizadas del planeta, pero se puede afirmar sin caer en error o en hipérbole, que muchos casos de locura incurable tuvieron su origen en aquella boga descabellada que convertía a las mujeres en una masa informe desprovista de feminidad.

Hace unos pocos años la razón se impuso de nuevo y la mujer volvió por sus fueros femeninos que le habían sido arrebatados por unos modistos incapaces —en una gran proporción al menos— de sentir la emoción que nos ha venido produciendo una bella silueta femenina, desde que nuestro padre Adán vibró como una cuerda de guitarra ante la figura de Eva en el Paraíso. A la nueva moda —si se puede designar con el adjetivo de nuevo a lo que es o debe ser eterno— se la designó con el nombre moderno de aerodinamismo. La figura aerodinámica en la mujer, le restituyó su antigua importancia al corset, devolvió la cintura a su lugar y puso de relieve las curvas y las redondeces que el cine, por necesidades técnicas al par que con absoluto desprecio hacia los cánones de la belleza clásica, había tratado de secuestrarle.

Recientemente la estética de la moda femenina volvió a pasar por un momento de peligro, si bien ese peligro resultó, a la postre, una alarma falsa. Se llegó a hablar del retorno del «torso largo», también denominado como «la extensión de la línea de la cintura». Pero Carmel Snow, escribiendo en una revista yanqui, nos ha eliminado los miedos. «No se trata —ha dicho— de una cintura más alta o una cintura más baja. Esta comienza en su lugar natural y se extiende un poco hacia arriba o abajo para darle la flexibilidad del tallo de una flor.

Con la llegada de la Pascua de Resurrección, las tiendas neoyorquinas han sometido al juicio y el gusto de sus clientes más exclusivas sus modelos de primavera. En los Estados Unidos la primavera llega el domingo de resurrección, fecha en que la Quinta Avenida se convierte en una exposición ambulante de modas femeninas. De todas maneras, la inclemencia del tiempo no impide que los nuevos trajes y los nuevos abrigos primaverales luzcan en todo su esplendor. En todo caso los médicos se beneficiarán teniendo que asistir a los enfermos de catarro o de pulmonía.

El interés de los trajes femeninos gira alrededor de los estilos impuestos por el meridiano de París, y aquellos otros que los norteamericanos, cada día más rebeldes hacia tales imposiciones, han adaptado. Las selecciones de los diseñadores más importantes han puesto de moda la «silueta de sirena» y han acentuado el uso de las rayas. También se hace notar la inclinación hacia el ámbar y el amarillo como colores apropiados para los accesorios.

Si hemos de juzgar por las exhibiciones de las célebres casas de la Quinta Avenida, el toque militar que en otras ocasiones ha impuesto la guerra, se halla ausente de los últimos modelos llegados de la capital de Francia. Tal vez ello obedece a que el espíritu de la paz, más que el de la guerra, está imperando, al menos todavía, en Europa.

Pero los estilos de la primavera de 1940, parecen hallarse saturados de énfasis norteamericano. La inspiración, indudablemente, todavía llega a los modelos, a través del mar, desde París, pero las casas de Nueva York le están concediendo mayor atención a los diseñadores nativos, quienes están aprovechando la ocasión que les brinda la guerra para redimirse de la tutela extranjera. En las exhibiciones primaverales de Milgrims, Arnold Constable y Bloomingdale —por ejemplo— la influencia parisina ha quedado muy subordinada a los estilos norteamericanos, cuando no ha desaparecido totalmente.

De los setenta modelos exhibidos por la casa Milgrims ,sólo siete llevaban etiquetas de la capital de Francia. En los modelos norteamericanos, la nota que se advertía a primera vista era la muy destacada de feminidad de los trajes. Otro detalle que resaltaba era la ausencia de colores estridentes. Los que ahora están en demanda son los tonos pastel y los apagados. El gris, el azul y el blanco, son los que más imperan. Los marrones también están siendo utilizados mucho, lo mismo para trajes de calle que para prendas de noche.

DE LAS ULTIMAS COLECCIONES

En el vestido de noche que aparece en primer término, creado por Balenciaga, notamos la tendencia española que predomina siempre en su colección. Es de organza blanca con grandes incrustaciones de encaje negro; la mantilla también es negra al igual que el abanico.

El modelo francés que sintetiza la moda de primavera, lo usa Germaine Lecompte en la silueta vertical del centro. Se trata de un traje de seda estampada en plumas dentro de los colores gris azul y blanco. El tercer modelo lo lleva la artista del cine Rita Hayworth en una tela de corbata a rayas de colores azul, gris y rojo naranja sobre una faille de seda color apricot.

MENU DEL DIA

Almuerzo

Cup de fresas.
Huevos a la italiana.
Guinea estofada.
Arroz blanco y platanitos.
Natilla quemada.

Comida

Crema de maíz.
Lengua en salsa negra.
Moros y cristianos.
Ensalada de lechuga y tomates.
Charlotta rusa.

RECETAS

Huevos a la Catalana

Se salcochan veinticinco tomates pasándose por un colador. Se hace un sofrito con aceite y manteca mezclado y bastante cebollas picaditas, un ají verde, un ajo y perejil todo fino, cuando esté dorado se le echa la salsa de tomate dejándolo un rato al fuego y colándolo todo después.

Aparte se deslíe una yema cruda y se agrega a la salsa, echándole un pimiento morrón picadito, sal, pimienta y se espesa con un poco de polvo de pan rallado.

Se echa en una freidera un poco de salsa al fondo, se abren los huevos, cubriéndolos con el resto y se ponen al horno hasta que se endurezcan. Al servirlos se adornan con pan frito y con pimientos morrones.

LAS PRECIOSAS RIDICULAS

Ha habido siempre un tipo de mujer que los franceses conocieron por el expresivo título de «Preciosas Ridículas», que arrancó a los moralistas y psicólogos todas las sátiras imaginables y centró, como protagonista, mil comedias cómicas, porque en realidad la figura es una fuente inagotable de hilaridad grotesca.

CUIDADOS CONTRA LA GORDURA

El no saber comer envejece prematuramente, porque conduce a la obesidad y de ésta a la vejez sólo media un paso.

Prescindiendo de las personas predispuestas a engordar debido a su constitución o a herencias físicas, tenemos que son numerosísimas las que ven sin alarma cómo aumentan de peso; y más aún perseveran en una alimentación sin método, rica en substancias que determinan la adiposidad y la herrumbre del organismo.

Un espejo que refleje la pronunciada curva del abdomen puede advertir del peligro. Deteniéndose en un examen del rostro se hallará que la grasa forma pliegues y que de éstos surgen las arrugas que traen anexo el envejecimiento aparente del rostro, pero que es más real y acentuado en los distintos órganos que se ven afectados de insuficiencia.

Las tablas de peso normal de acuerdo con la estatura —diferentes de las de estética de la silueta, ya que éstas sólo registran pesos mínimos— están preparadas sobre base científica. Entonces con sólo observar que el peso que corresponda no registre oscilaciones notables, sacrificando pequeños placeres de la mesa, se estará dentro de lo que la salud requiere.

Porque no vale pensar que siempre se está a tiempo para disminuir lo aumentado. Quien enflaquece rápidamente después de haber sido grueso acrecienta la vejez que pretende corregir.

No hay que pensar en que es posible mantenerse con cuatro hojas de lechuga, un tomate y mucho vinagre o zumo de limón que se coman por día. Se trata de nutrirse de acuerdo con lo que el cuerpo necesita.

Poco cuesta reducir el consumo de pastas, carnes grasas muy condimentadas y farináceas. Hay legumbres, ensaladas, carnes asadas, pescado, huevos, quesos y frutas que suplen con ventaja lo enumerado. Además, para preparar esos manjares hay que contar con el aceite, la manteca o la grasa, que sirven de refuerzo alimenticio. A la grasa no hay que temerla porque no causa al organismo el daño que por error se cree.

El secreto de no engordar está también en comer despacio y en abstenerse de bebidas; esto es reducir al mínimo el vino, la cerveza o el agua. Para asegurar el funcionamiento de los riñones, que necesitan líquido, puede beberse entre las comidas un litro de agua por día o un poco de te frío, que servirá de refresco; los mismos refrescos a base natural son buenos.

El pan, por supuesto, deberá eliminarse y sólo figurará en el menú en caso de que no incida en el peso. Si se registrase una disminución inconveniente puede entonces incorporarse el líquido a las comidas y con estas normas se estará dentro de un régimen nutritivo sano y mineralizante.

Es conveniente vigilar el intestino. Una limpieza periódica con un laxante contribuirá a mantener un apetito normal y el estómago no tendrá de qué resentirse.

LO QUE DICEN LOS OJOS

Quienes buscaron a las manos, a las cejas, a la nariz, a la boca, un significado, no han vacilado en atribuir a los ojos un sentido concorde con determinadas prendas del espíritu y la moral.

Así se dice que los ojos grandes son indiscretos, por cuanto nada disimulan.

Pero afirman que los ojos sombríos denotan mejor los procesos del alma. Cuanto más pálido es el color del iris, menos fiel será el reflejo.

Ojos negros, renegridos, son difíciles de encontrar. Cuanto más oscuros más dicen de viveza de sentimientos.

Son portadores de sentimientos dulces los ojos claros. Los azules significan sencillez, bondad. Si son demasiado claros, debilidad, timidez.

Los ojos grises son el símbolo de la paciencia.

Los ojos verdes dicen de ruindad, doblez.

CONSULTORIO

Aída P., Matanzas

No quiero demorar más su contestación aunque no tengo todos los datos que me pide. Por correo, a la dirección que me da en su carta se los envío, pensando que sean suficientes para lo que necesita.

Novia de Abril:

Me pide que le indique las casas principales donde pueda adquirir su **trousseau**, ya que la boda se ha adelantado y no tiene tiempo para hacerse nada. Yo realmente por este conducto no puedo decirle más que lo mejor es que venga a la Habana y se compre aquí, viendo las cosas, lo que necesite.

Margarita C.:

Señorita, si usted piensa embarcarse en el mes de mayo, lo mejor es que compre lo indispensable y en los Estados Unidos complete su ajuar de verano. Allí podrá encontrar, a su gusto, cuanto le haga falta.

Señorita de Compañía:

Yo estimo que lo mejor que puede hacer usted, en el caso que me dice, es dejar inmediatamente esa casa donde el dueño de ella no guarda con usted el respeto que se merece. Pienso que esto será muy duro, necesitando trabajar para su mamá, pero es peor perder la reputación a un destino que puede, tal vez, encontrarlo fácilmente en otro lugar donde sea más considerada.

SOBRE LA SALUD

La costumbre de comer precipitadamente tiene algo de suicida.

Una higiene deficiente equivale a una disminución notoria en la capacidad y eficiencia de trabajo.

El descanso a intervalos es tan necesario al hombre como a la máquina, porque el organismo humano es la más perfecta y complicada de las máquinas, que exige un trato en armonía.

Cada día es más necesario difundir el significado de las vacunas para vencer las resistencias y la indiferencia que por ellas se manifiesta, Actualmente existen numerosas clases de vacunas preventivas de enfermedades peligrosas, que debieran aplicarse con más frecuencia y confianza.

GALERIA INFANTIL

GALERIA INFANTIL

En una pose graciosa, que quiere ser seria, aparece aquí el primogénito de Fernando Argüelles y Lola María Sánchez, el simpático Fernandito, que es la adoración de la familia

LA EXPOSICION DEL VIERNES

El próximo viernes y en un marco de luz, elegancia y distinción, dentro del arte exquisito de las modas, se abrirán las puertas del teatro Auditorium, en la distinguida barriada del Vedado, para la exposición de vestidos que las **Hermanas Salas** ofrecerán al público de la Habana.

Fiesta de la Moda que empezará a las cinco de la tarde y donde se mostrará cuanto de novedad se ha creado en París para la temporada de verano adquirido por las **Hermanas Salas** para sus clientas de Cuba.

Un grupo de señoritas de nuestra mejor sociedad se han prestado a exhibir ellas mismas esos modelos de noche, tarde y sports, conociendo que es para beneficio de la **Casa Cultural** de las Isabelinas.

CONSEJOS

Para evitar las manchas y granos que suelen aparecer en el rostro en este cambio de estación, recomendamos, como un medio superior para mejorar el cutis se use con la constancia debida, el conocidísimo jabón **Mireya**, que se vende en las principales tiendas y droguerías.

Después del éxito logrado con la exposición de flores artificiales que realizó la señora **Consuelo G. de Cabrera** en su casa de San Benigno 551, esquina a San Bernardino, en Santos Suárez, ha quedado consagrada como la artista de las flores. Las órdenes las recibe diariamente, viéndose en estos días los diferentes trabajos que efectúa para adornos de altares, cestos para operadas, y demás regalos ofreciendo informes por el Telf. I-3770.

Durante esta semana de Resurrección se rememoran antiguas costumbres de llevar a los hogares las tortas, huevos y monas de Pascua, que son una de las especialidades de la **Casa Potín**, de O-Reilly 363, donde se fabrican los más finos artículos para la mesa.

Los deliciosos polvos **Tabú** que fabrica la perfumería **Dana**, son los escogidos por las damas elegantes.

LA PRIMAVERA

Celosos los cielos del brillo de los ojos de las mujeres, dijeron:

—Vamos a arrojar sobre la tierra torrentes de luz que eclipsen a las miradas de las hermosas.

Celosos los pájaros de las armonías de la música, dijeron:

—Vamos a entonar canciones de amor más delicadas que las melodías del divino arte.

Celosas las flores del aliento perfumado de las vírgenes, dijeron:

—Vamos a esparcir perfumes más suaves que la voluptuosa fragancia de las vírgenes...

De aquel milagroso concierto del canto de amor de los pájaros, del incendio de luz de los cielos y de los perfumes de las flores, nació la primavera; más brillante que los ojos de las mujeres, más perfumada que el aliento de las vírgenes, más alegre que las armonías de la música

Así he oído yo cantar a un encantador poeta el génesis milagroso de la diosa de las flores

León Roch

Su suave adaptación al cutis, su perfume y la fina calidad de sus componentes, han logrado que sean los preferidos, vendiéndose más que cualquier otra marca de polvos de belleza.

POESIAS

IMPROVISACION

(Al leer la «Fantasía» de Emilio Sotolongo)

¡Qué versos más sencillos y preciosos,
qué bella inspiración!... Tu «Fantasía»,
es la más dulce y tierna poesía
que he leído, en verdad, ¡son primorosos!

Quien sabe así escribir una cuarteta,
soneto o madrigal, o lo que sea,
será llamado por el que lo lea
un hijo de las Musas... ¡un poeta!

Acepta mi afectuosa enhorabuena;
te lo puedo afirmar sinceramente:
Martica debe estar, seguramente,
diciendo: «gracias mil», a boca llena.

Dr. Raúl Diez Muro

La Habana, Primavera de 1940.

LABORES

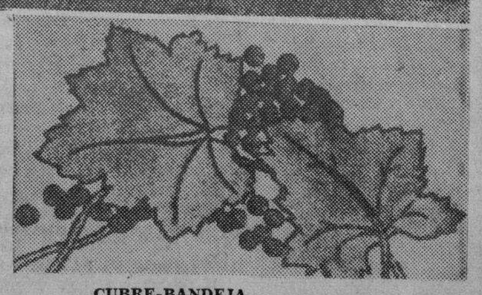

CUBRE-BANDEJA

Bello tapete de punto atrás que se ejecuta con hilos de colores sobre un cañamazo o warandol.

E.C.D. 2016

LA ASAMBLEA DE CORPORACIONES ECONOMICAS RATIFICO LA CONFIANZA A SU PRESIDENTE, SR. CASANOVA

BOLSA DE NUEVA YORK

COTIZACIONES AL CIERRE AYER

—A.	
Amer Cys	13
Am Radiator	8¾
Adams Expr	7½
Air Reducc	38¼
Alaska Jun	6¼
Allied Chem	178⅞
Allis Chal	36⅛
Amer Can	114¼
Am Car Fou	23¼
Am P Pow	1⅞
Amer Ice	—
Amer Inter	5
Amer Loco	20⅞
Am P Light	3⅛
Amer Smel	49
Amer Sugar	19⅛
A C Alcohol	—
Amer T and T	172
Am Tobac A	87
Am Tobac B	88¼
Am w works	9⅝
Am woolen	7⅝
Anaconda C	28⅛
Atchison	21¾
Atlan Coats	—
Atlan Ref	22¾
Ass D Goods	7⅝
Auburn Auto	1½
Aviat Cor	7
Amer Metal	24
Armour and Co	5⅜
—B.	
Baldwin Lo	14½
Balt and Ohio	4¾
Bendix Avi	34
Boeing Airp	22
Beth Steel	42⅝
Brigg	21¼
Borden Co	23⅞
Brook Man	22
Byers A M	—
Butte Copp	—
—C	
Can Pacif	5⅝
Curt w A	28¼
Curt w com	10⅛
Case T. Mach	—
Columb Gas	5½
C. de Pasco	37½
Ches and Ohio	39¼
Chi R. Island	—
Chrysler	85
Coca Cola	120½
Col Carbon	96½
Comm and Sout	1
Cons Gas	31
Cons Oil	7⅜
Cont Can	46¾
Cont Oil	22½
Corn Prod	59½
Cont Motors	3⅞
Cuba Co	—
Cub Amer S	6⅝
C. Am Sug p	—
Cmm-l Solv	14⅛
Chesapeake	4½
Cruc Steel	37
Cons R Cuba	—
Canada Dry	21¼
—D	
Del Hudson	16¾
Del and Lack	4⅝
D. Aircraft	82¼
Drug Inc	6¼
Dupont	185⅝
—E	
East Kodak	151¾
El Auto Lit	13⅛
Elec Bond	5⅝
Erie R R	—
—F	
Fox Film C	11½
Frep Texas	35⅝
Foster wh	17
Firestone	19⅛
—G	
Gen Asphalt	14⅜
Gen Elec	39¼
Gen. Foods	47⅛
Gene. Motors	53⅝
Guantánamo S.	2¼
Gillet Saf	6¼
Gimbel Bros	7⅛
Gold Dust	10¾
Goodrich R	18⅛
Goodyear	22
Gen Bronze	—
Graham Page	⅞
Gramby	8
Great North	23⅝
—H	
Homestake	54
Houston Oil	5½
Hudson Mot	5¾
—I	
Illi Cent	10½
Interb R T	3⅝
Int Cement	—
Int Nickel	34¼
Inter Tel	4
I Tel F S	—
Illin Glas	—
—J	
Johns Mansy	69
—K	
Kroger Groc	32¼
Kennecot	35
—L	
Lambert Co	—
Lgg Myers	108⅝
Left Inc	34¾
Lorillard	24⅝
Louisv Nas	—
Ludlum Stl	21½
Lehman Cor	21¾
Liquid Carb	17¼
—M	
Marcy H R	28¾
Manatí Sug	31
Montgomeri	53¾
Miss Pac	¾
Miss Pac Pp	—
Morris Phi	—
Murray Corp	6¾
—N	
N Y Central	15¼
Nash Kelvi	6½
Nat-l Bisc	24⅛
Nat-l Dist	25⅛
Nat-l Dairy	17⅜
Nat-l P. Li	7¾
Nat-l Steel	66
North Amer.	21¾
N. A. Aviat-n	24⅛
North PaPcif	7⅝
—O	
Ohio Oil	7⅝
Otis Elev	15⅞
Otis Steel	10¼
—P	
Pachard Mot	3⅞
Paramount	7⅛
Pennsylvann	22
Pat Mines	6⅝
P. Petroleum	38¼
Pullman Co	25⅝
Pure Oil	9
Puerto Rico	26¾
—R	
Radio Corp	6
Rep I Steel	19¾
Reynolds	41⅜
—S	
Schen Dis	13¼
Safeway St	50⅜
Sears Roeb	86⅛
Shell Uni	11
Simmons Co	21⅛
Soc Vacuun	11¾
St. Paul P.	—
So Pacific	12
South Ry	14¾
Stan Brands	6⅞
Stand Gas	1½
Stan N J	43¾
Stan Oil C	22⅛
Stewart war	7⅝
Studebaker	10⅞
—T.	
Texas Co	45½
Texas Gulf	34
Tinken Roll	47⅞
—U	
Union Carb	32¾
U Pacific	—
United Cor	2
Uni Cor pfd	39
Unit Fruit	79
U S Rubber	33¼
U Aircraft	47¼
U S teel	55
U S Ind Alc	22¾
—V. — W	
Vanadium	32½
Warner Bros	3¾
W Brothers	1¾
West Unión	22¼
West Elec	111⅝
White Motor	11⅛
Woolworth	40¾
Yellow Tr	17⅛
Youngs Sheet	39½

TABACO

Completamos nuestra información del domingo sobre el movimiento del mercado, durante la semana pasada, diciendo que en los cuatro días, pues el sábado no hubo nada, se vendieron y entregaron 1,204 tercios y pacas. De acuerdo con la recopilación hecha por nuestro reportero, del total apuntado eran de:

Vuelta Abajo	757
Remedios	416
Partido	31
Total	1,204

Los de Vuelta Abajo eran: 279 de tripas para fábricas de torcido, locales y del Norte; 462 de broncos y colas, para cigarrerías, y 16 de rezagos varios.

En los 416 tercios y pacas de Remedios entraron: 322 de manchados, 50 de capaduras y 44 de varias clases en pequeños lotes.

Y los 31 de Partido eran de rezagos finos y maduros, para el consumo de pequeños fabricantes locales y del interior.

Los totales recibidos

Se recibieron en la plaza durante la misma semana pasada 1,527 tercios y pacas. Según la recopilación nuestra, procedían:

De Las Villas	1,283
De Vuelta Abajo	244
Total	1,527

Las partidas que, sumadas hacen ese total, se recibieron por los patios de los ferrocarriles y en camiones.

Las entradas de ayer

Ayer se recibieron en la plaza las partidas de tercios y pacas que relacionamos a continuación:

De Santa Clara, para la General Cigar Company of Cuba, 122.

De Esperanza, para la misma Compañía, 46.

De Mendoza, para Miguel Saludes, 21.

De Puerta de Golpe, para F. Fernández, 1, y para P. Guerra, 1.

Hoy o mañana se esperan otras partidas procedentes de las dos mencionadas regiones: Las Villas y Vuelta Abajo.

MERCADO DE GRANOS

Cierre ayer en Chicago:

Avena:	
Mayo	41⅝
Julio	36¾
Septiembre	33⅝
Centeno:	
Mayo	68⅜
Julio	69¾
Septiembre	70⅝
Maíz:	
Mayo	56⅞
Julio	57⅞
Septiembre	58½
Trigo:	
Mayo	106¾
Julio	105
Septiembre	104¼
Winnipeg:	
Mayo	90½
Julio	91¼
Septiembre	92⅞

LOS AZUCARES CRUDOS FUERON OFRECIDOS AYER EN NEW YORK A 2.83 CENTAVOS, PARA ABRIL

Después del cierre de la Bolsa del Azúcar, se hizo una oferta, contra oferta de compra en firme de 1,000 tons. de Filipinas, a flote, a 2.81. Mejoró el contrato mundial

Según los despachos recibidos ayer por los hilos directos privados, de las firmas corredoras de esta capital, el mercado de crudos disponibles de New York estuvo quieto, pero sostenido, hasta la hora del cierre. Desde primera hora se hicieron ofertas de Filipinas, y para arribar en los primeros días de abril, a 2.83 derechos pagados. También se ofreció un cargamento de Puerto Rico, y dos lotes de igual procedencia, para embarque en la primera quincena de abril, a 2.85.

Ante esas ofertas, no había compradores a más de 2.80 para arribos tempranos, y para llegar a mediados de abril pagaban un precio ligeramente más alto, el que no decían los despachos que estamos sintetizando.

Lespués del cierre de la Bolsa del Azúcar de New York se reportó que se estaba solicitando oferta de compra en firme, por 1,000 toneladas de Filipinas, a 2.81, en posición cercana, a flote.

MERCADOS DE FUTUROS.—Los del contrato americano quedaron ayer en la mencionada Bolsa de New York, iguales al cierre del jueves las posiciones de mayo y julio; septiembre, un punto menos, y enero dos puntos menos. Se vendieron de este contrato durante el día de ayer: 2,250 toneladas en mayo, 2.450 en julio, 2,400 en septiembre, 2,600 en enero y 700 en marzo.

Las posiciones del contrato mundial quedaron un punto más altas que el cierre del jueves. De este contrato se vendieron: 250 toneladas en mayo y 1.450 en septiembre.

Dow, Jones and Company, en un despacho final de ayer, decían que los futuros domésticos, o sea los del contrato número 3 o americano, mantuvieron sus avances dentro de un volumen de operaciones limitado. «La falta de actividad del mercado del disponible —añadían—, tendió a restringir las operaciones de las casas del ramo, faltando también la participación especulativa de Wall Street.»

Otras impresiones sobre la actuación del mercado de entregas futuras, las hallará el lector en la carta resumen que damos más abajo.

La cotización «spot» fijada por la Bolsa del Azúcar de New York el día veintiuno, para los crudos del contrato americano, fué de 1.94, y la fijada para los del contrato mundial fué de 1.56. Esta, tres puntos de alza, e igual la del americano.

LA CARTA RESUMEN.—Se recibió a última hora de ayer por el hilo directo de Luis Mendoza y Compañía, la información que resume las actividades de los mercados durante el día. La suscribe la Russell News y está traducida por los mencionados corredores. Dice como sigue:

«A falta de frescos incentivos, los mercados azucareros se movieron hoy dentro de un margen estrecho, en la primera sesión de la Bolsa después del prolongado fin de semana. Los crudos actuaron con tono sostenido, pero no hubo interés en comprarlos; la demanda de refinos fué limitada, mientras que las maniobras legislativas de Washingtn durante el fin de semana, fracasaron en su intento de progresar, y la demanda del extranjero en cuanto a crudos fué enteramente nula. Las casas cubanas apoyaron el mercado en los primeros momentos, lo cual impartió al mismo un tono alcista. Más tarde, estas firmas vendieron tenencias de septiembre y compraron de enero, lo que originó algunas reacciones. Las ventas, aparte de estas operaciones, carecieron de importancia. En las noticias del día, nada hubo de mención especial. Los mercados europeos han permanecido cerrados hoy en su mayoría, de manera que ninguna demanda de esa fuente se produjo en la sesión de hoy. El mercado de crudos estuvo quieto. Los refinadores actuaron cautelosamente dentro de un margen de 2.80 a 2.82 en posición hasta fines de abril. Las ofertas fueron más o menos las mismas que hubo hacia el final de la semana anterior, entre 2.83 y 2.93 centavos, según posición. Pero pese a las ofertas, no se concertó ninguna operación de venta. En conjunto, los mercados de refinos estuvieron inactivos, reportándose sólo un mínimo de negocios.»

EXISTENCIAS EN ESTADOS UNIDOS.—Las existencias de azúcares crudos en los almacenes afianzados de New York ascendían ayer a la cantidad de 673.380 sacos contra 702,863 sacos el lunes de la pasada semana y contra 239,517 sacos en igual día del año anterior. Del total de hoy, 435,005 sacos son de Cuba, 171,306 de las Filipinas, 22,942 de Hawaii, 34,419 de Puerto Rico y 9,907 del Perú.

EN PUERTOS DE CUBA.—Según el departamento de estadísticas de Lamborn, Hutchings and Company, el movimiento de los azúcares en todos los puertos de la República, durante la semana pasada, fué como sigue:

	Toneladas
Arribos	88,355
Exportación	48,022
Exist. puertos	479,610

New York: 10,118; Philadelphia: 5,581; Boston: 3,656; Baltimore: 4,643; New Orleans: 8,940; Washington: 1,519; Tampa: 932; Miami: 25; Reino Unido: 8,350; España: 4,236; Nassau: 22.

LA ZAFRA DEL JAPON.—La producción azucarera del Japón, incluyendo la de la Isla de Formosa durante la actual campaña de 1939-1940 se estima en 1.366,000 toneladas largas, valor en crudos, contra 1 millón 663,000 toneladas fabricadas en la pasada campaña, según avisos de carácter privado recibidos de Tokío. El consumo de azúcar en el Japón durante la campaña de 1938-1939 ascendió a 1.342,000 toneladas largas. El consumo para la campaña actual se espera que será mucho menos debido al sistema de racionamiento instituído en distintas zonas del Imperio.

EN PUERTOS DE LOS ESTADOS UNIDOS.—El movimiento de los azúcares en todos los puertos de los Estados Unidos de Norte América, según Willet and Gray, fué el siguiente:

Semana terminada en marzo 16:

	Toneladas
Arribos	84,624
Derretidos	83,335
Existencia en manos de operadores	74,378
Existencia en manos de refinadores	375,359

Igual Semana año 1939:

	Toneladas
Arribos	83,000
Derretidos	78,000
Existencia en manos de operadores	28,000
Existencia en manos de refinadores	199,000

PROMEDIO DE COLONOS.—La Asociación de Colonos de Cuba ha estimado el precio promedio del azúcar, para el día veintitrés del actual, en 1.546542, y hasta esa fecha en 1.524699.

VALORES

El bono nuevo de la Deuda Exterior 1977 fué ayer el valor más solicitado en el mercado local. Su firmeza respondió a los factores por demás conocidos. Y el avance que obtuvo, estuvo acorde con el tipo de la plata, que bajó más... Es lo cierto que el bono—que en New York se mantuvo dentro de los niveles del sábado—fué ayer base de negocios por unos $45,000, incluyendo 1,000 pesos que se vendieron a 70-7/8 en la pizarra de la cotización a término celebrada en la Bolsa de la Habana. Eso fué a las tres y media. Después de esa hora se concertaron varios negocios a setenta y uno de contado.

Los elementos que han estado actuando en las Obligaciones Oro del Tesoro, estuvieron ayer retraídos. Parece que esperan la reunión del Senado, en la que—según se ha anunciado—ha de resolverse el problema que esas Obligaciones constituyen, para seguir su acción en la forma importante que desarrollaron en las dos últimas semanas. Desde luego que durante el día de ayer hubo alguna demanda, y, dentro de los precios cotizados en la Bolsa local, se concertaron operaciones, especialmente en las de siete cupones, que se estimaron en unos $30,000.

Se vendieron algunos lotes de los bonos del Azúcar, Deuda Interior, Speyer, Morgan, Gas y Electricidad, y Cuban Telephone. El tono de esas emisiones fué de firmeza.

También actuaron con tono favorable las acciones de las empresas y compañías que pagan dividendos. Recibieron el favor de la demanda las preferidas del Teléfono y Utilities del seis, las beneficiarias de la Nueva Fábrica de Hielo, y una o dos emisiones más.

CIERRE DE LOS VALORES EN LA BOLSA DE N. YORK

NEW YORK, Marzo 25.—Dentro de otra sesión desanimada, el mercado de valores, en conjunto declinó nuevemente hoy, al no producirse ningún fresco incentivo en las noticias internacionales. Las emisiones de las empresas de transportes aéreos, así como otros grupos de valores selectos continuaron destacándose por su actividad igual que en la breve sesión del sábado, pero los avances logrados por estos valores no fueron tan importantes hoy como entonces, Como se esperaba, las operaciones siderúrgicas declinaron en una pequeña cuantía esta semana, quedando al 60.7 por ciento de la capacidad. Este es el nivel más bajo tocado desde el inicio de la guerra, y hasta ahora, el volumen de compras necesarias para invertir esta tendencia no ha aparecido. Sin embarco, en círculos del ramo se observa cierta mejoría secundaria y prevalece con tal motivo algún optimismo. El mercado no muestra señales de debilidad inherente, pero continúa haciendo tiempo en espera de la aparición de frescos incentivos capaces de estimular el interés y la actividad de las transacciones.—**Thompson & McKinnon.**

MERCADO DE SEDA

Cierre ayer en New York:

Marzo	285
Mayo	279
Julio	274

PROMEDIOS DEL CIERRE DE LA BOLSA DE NUEVA YORK

Por DOW JONES CO.

NUEVA YORK, Marzo 25 de 1940

	Abre	Máx.	Mín.	Cierre		
30 industriales	147.77	146.99	146.15	146.25	baja	.48
20 ferroviarias	30.09	30.16	29.96	30.04	baja	.06
15 Serv. Públ.	24.22	24.25	24.06	24.09	baja	.15
40 Bonos			—	88.83	alza	.20

A LOS TENEDORES DE BONOS DE LA COMPAÑIA NACIONAL DE REFINERIAS

En cumplimiento de acuerdo tomado por los miembros de la Comisión Liquidadora de Bonistas de la Compañía Nacional de Refinerías, se cita a los tenedores de bonos para la Junta que ha de celebrarse el día 27 de Marzo del presente año, a las 3 de la tarde, en el edificio de Obispo, número 257, a fin de que la aludida Comisión Liquidadora dé cuenta de su actuación, rinda cuentas de las cantidades obtenidas, se acuerde la venta de las propiedades y pagos realizados para su aprobación y reparos, y se tomen los acuerdos pertinentes que sean necesarios.

Por la Comisión Liquidadora de Bonistas de la COMPAÑIA NACIONAL DE REFINERIAS,

Joaquín F. PARDO,
Presidente.

BOLSA DE LA HABANA

COTIZACIONES AL CIERRE AYER

COTIZACION OFICIAL

Bonos y Obligaciones República de Cuba

	Comp.	Vend
Speyer 1904-1944	108	128
Deuda Int. 1905	90	95
1909-1949	108½	126
Morgan, 1914-1949	110	129
Morgan 1923-1953	111¼	129
O. Públicas 1930-1945	91⅜	—
1937-1977	70½	71½
Obligaciones Oro con 9 cupones	47	80
Obligaciones Oro con 7 cupones	40½	41⅞
Obligaciones Oro con 4 cupones	37	39
Azúcar 1930-1940	108	—
Centro Asturiano	35	—
Banco Terr. S. B.	10	40
Cervecera	40	60
Cerv. Obgs. no Hip.	16¼	17½
Gas	101	—
Havana Electric (Consolidados)	49	—
Havana Electric, Debentures, Obgs. no Hip.	1	2
Edificio La Metropolitana, S. A.	28	40
Mercados de Abasto y Consumo 1a. Hip.	40	—
Nueva F. de Hielo	110	—
Papelera Serie B	70	—
Teléfonos	100	—
Unidos	6	—
Obgs. no Hip. Cía. Inversiones y Fom. S. A.	—	—

Acciones

	Comp.	Vend.
Banco Territorial	1	3½
Banco Territorial (Beneficiarias)	⅛	—
Cervecera	15	40
Ferrocarriles Consolidados de Cuba, P	2	—
Cuba R. R.	3	—
Fibras y Jarcia	22	—
Havana Electric Utilities Co P. 6%	36½	38
Havana Electric Utilities Co. P, 5%	5¼	9
Havana Electric Railway Company, P	½	2
Havana Electric Railway Company C.	⅛	⅝
Jarcia, P	60	90
Jarcia, C	5	9
Mercantil, La (Seguros)	170	—
Naviera, P	26¾	30
Naviera, C	2	—
Nueva F. de Hielo	125	—
Nueva Fábrica de Hielo (Bnfs.)	30	38
Pesca, P	—	—
Pesca, C	—	—
Teléfono, P	65	—
Teléfono, C	6	—
Unidos	⅞	2
Unión Oil	2	5
Primera Papelera Cubana	20	—
Cédulas Primera Papelera Cubana, 8%. (En circulación $500,000)	5	—

COTIZACION A TERMINO

Entregas: días 15 y último de mes

Bonos y Obligaciones República de Cuba

	Comp.	Vend
Speyer 5%	108	128
Deuda Interior	91	97
Speyer 4½%	108	128
Morgan 5%	111	129
Morgan 5½%	112	129
O. Públicas 1945	91¼	100
4½, 1977	70⅞	71⅛
Obligaciones Oro con 9 cupones	47	100
Obligaciones Oro con 7 cupones	41	41½
Obligaciones Oro con 4 cupones	38	40
Azúcar	108	—
Centro Asturiano	25	—
Cervecera Int.	40	60
Cervecera Internacional, Obgs. no Hip.	16¼	18
Gas y Electricidad	101	—
Havana Electric Railway Company	49	—
Havana Electric Railway Co. Obgs. no Hip.	1	2
Nueva F. de Hielo	110	—
Papelera Cubana S. B	70	—
Cuban Telephone Co.	100	—
Unidos	5	—
Cía. de Inv. y Fom. S. A.	—	—

Acciones

	Comp.	Vend
Cervecera Int.	15	40
Ferrocarriles Consolidados Prfs.	2	—
Cuba Railroad Prfs.	3	—
Havana Electric Utilities, Prfs.	36¾	38
Havana Electric Utilities, Pretes	5½	9
Havana Electric Railway Co., Prfs.	½	2
Jarcia, Prfs.	61	90
Jarcia, Cms.	5¼	9

Bonos de Cuba

Cierre ayer en Nueva York:

Speyer, 5%	102	—
Morgan, 5%	103	—
Speyer, 4½	100	101¼
Morgan, 5½	102⅛	107
Obras Públicas	79¾	80½
Cuba 4½, 1977	60¾	61
Cuba Railroad, 5	39	39½
Cuba Railroad, 7½	43½	45
Cuban Northen, 5½	29¼	30
Manatí Sug	41½	43
Warren Bros	34¼	35
Naviera, Prfs.	27¼	31
Naviera, Cms.	2	—
Nueva F. de Hielo	108	—
Nueva Fábrica de Hielo Bnfs.	30	40
Teléfonos Prfs.	60	—
Teléfonos Cms	6	—
Ferrocarriles Unidos	1	2
Unión Oil Co	2	—

COTIZACION LIBRE

Bonos y Obligaciones

	Comp.	Vend
Int. Tel. 5% 1955	43	—
Cuba R. R. 5% 1952	30	—
Cuba R. R. 6%	34	—
Cuba R. R. 7½% 1936	42⅛	—
Nort. de Cuba 5½% 1942	30	—
Manatí Sug. 5½ 1942	—	—
Vertientes Sug. 7% 1942	—	—
C. Gallego 6% 1975	40	—
Vedado Tennis 3% 1949	3	—
Pro A. Musical 7%	30	—
Casino Español 6%	51	—
Warren Brothers 6%	38	—

Acciones

	Comp.	Vend
Int. Tel. and Tel.	4	—
Compañía Cubana de Electricidad Prfs. 6 pesos	26	—
Cuban Ame. Sug. Prfs.	70	—
Cuban Ame. Sug Cms.	6	—
Cuba Co Cms.	⅛	—
Auxiliar Marítima (Suscripción)	6	10
Seguros La Comercial (Suscripción)	600	—
Seguros El Comercio	100	—
Central Violeta	—	—
Guantánamo Prfs.	10	—
Guantánamo Cms.	2	—
Cía. Litográfica Prfs.	70	—
Litográfica Cms.	—	—

¿Tiene Ud. algo que vender en los Estados Unidos?

¿Tiene Ud. productos de la hacienda, fábrica o minas? Nosotros le buscaremos comprador. Diríjase a la Foreign Advertising & Service Bureau, Inc., #7 East 42nd Street, Nueva York, E. U. A. Establecida desde 1905. — Cable: "PERELES", Nueva York.

CAMBIOS

Tipos de venta al cierre ayer, en Bancos de esta capital:

Nueva York, cable	1-10P.
Nueva York, vista	1-10P.
Londres, cable	3.78
Londres, vista	3.77½
París, cable	2.14
París, vista	2.18
Madrid, cable	Nominal
Madrid, vista	Nominal
Italia, cable	5.07
Italia, vista	5.06½
Toronto, cable	13½D
Toronto, vista	13 9|16D
Alemania, cable	40.30
Alemania, vista	40.25
Hong Kong, cable	23.30
Hong Kong, vista	23.25
Bélgica, cable	17.05
Bélgica, vista	17.04
Suiza, cable	22.47
Suiza, vista	22.46
Amsterdam, cable	53.40
Amsterdam, vista	53.35
Buenos Aires, cable	23.70
Buenos Aires, vista	23.65
Japón, cable	23 50
Japón, vista	23.48

ESCRITO DE LA CAMARA DE COMERCIO A SANIDAD

La Cámara de Comercio de la República de Cuba ha dirigido una exposición al Secretario de Sanidad, por conducto del Director de dicha Dependencia, rogándole que considere de nuevo el proyecto de Reglamento para la expedición de licencias sanitarias y proponga la modificación del artículo 3 del mismo, en el sentido de que no sea exigible la licencia sanitaria más que en los casos determinados por las Ordenanzas en su Artículo 65, y en la circular 600 de 31 de Mayo de 1934, de la Dirección de Sanidad.

LOS MERCADOS EUROPEOS

LONDRES, Marzo 25.—Todos los mercados de valores y productos en Europa, permanecieron cerrados hoy lunes, en que termina la solemnidad de la semana santa.

CARTA SOBRE LOS GRANOS

CHICAGO, Ill., Marzo 25.—Hasta ayer tarde, la modesta ola fría se mantenía en efecto en la parte sur del cinturón de trigos del Sur-Oeste, con temperaturas alrededor de los 40 grados, como máximo, y tiempo generalmente seco. Predícese sólo lento cambio en las temperaturas con algunas moderadas lluvias en el territorio de Nebraska. Esperamos un movimiento de fluctuaciones consolidatorias en el trigo dentro de un buen margen especulativo, con tendencia vacilante en los niveles de alza y de declinación a partir de los niveles de resistencia por el momento.—**Templeman.**

Cotizaciones

La libra esterlina se cotizó ayer al cierre del Mercado local a $3.78.

COTIZACION DE LA PESETA

La peseta española se cotizó ayer, al cierre del Mercado local, nominal.

COTIZACION DEL FRANCO

El franco francés se cotizó ayer en el Mercado lcal, a razón de 46.72 por dólar.

MERCADO DE CAFE

Cierre ayer en New York:

Marzo	—
Septiembre	4.27
Diciembre	—

MERCADO DE MANTECA

Cierre ayer en Chicago:

Mayo	5.82
Julio	6.05
Granel	4.87

APROBO EL INFORME QUE FUE PRESENTADO A SU DISCUSION SOBRE LA LEY DE IMPUESTOS

En la discusión del mismo intervinieron gran número de delegados de entidades del interior y de esta capital. Terminado este asunto, la asamblea recesó hasta hoy martes

La Asamblea General de la Confederación de Corporaciones Económicas de Cuba, comenzó ayer tarde sus trabajos en el salón de actos del edificio que ocupa esa organización. Desde las cuatro hasta las ocho y media de la noche estuvieron reunidos los delegados en sesión. Esta fué presidida por el senador José Manuel Casanova, con quien se sentaron en el estrado los vicepresidentes de la Confederación, señores Pedro Díaz y Gregorio Alonso; los presidentes de honor, señores Estanislao S. Crespo y Antonio Antón, y el secretario de la organización señor Roberto de Guardiola.

Tiene carácter extraorddnario la asamblea que nos ocupa. La orden del día es extensa y en la misma figuran asuntos de verdadero interés para las corporaciones. Por eso es que los delegados de las instituciones de esta capital y del interior de la República, se encontraban presentes ayer en el salón de actos de la Confederación.

Después de leídas y aprobadas las actas de las sesiones anteriores, la asamblea puso toda su atención en el informe presentado por la Junta Ejecutiva, exponiendo la actuación desarrollada por dicho organismo y su presidente, con motivo de la discusión y aprobación del último proyecto de Ley de Impuestos.

En relación con ese informe, se presentaron mociones recomendando su aprobación, y otras mociones pidiendo lo contrario a la par que la asamblea adoptase determinaciones en concordancia con la inconformidad del informe y la actuación de la Junta Ejecutiva.

La discusión de esas mociones se prolongó unas tres horas, interviniendo numerosos delegados de las corporaciones locales y del interior de la República.

Una amplia explicación del señor Casanova y de otros miembros de la Junta Ejecutiva, sobre la actuación realizada hasta obtener que la mencionada ley de Impuestos se aprobase en forma menos inconveniente, para los intereses de la industria y el comercio, que el proyecto presentado al Congreso, bastó para que los delegados de varias corporaciones del interior cambiasen su actitud.

Otros delegados expusieron sus puntos de vista, y luego la asamblea acordó por cuarenta y siete votos contra trece, aprobar el informe de la Junta Ejecutiva, ratificar su confianza a la misma, como asimismo a su presidente senador José Manuel Casanova.

Terminado ese asunto, la asamblea acordó suspender hasta hoy a las diez, la continuación de sus trabajos.

Abordará la asamblea el estudio de varios problemas, como el de la Carta; resoluciones de la Secretaría del Trabajo; de la retroactividad, etc.

LOS ULTIMOS CABLEGRAMAS FINANCIEROS

WASHINGTON, marzo 25. — La Comisión de Cambios y Bolsas está estudiando una regla que tiende a evitar que las compañías de servicios públicos registradas paguen dividendos comunes, a menos que sigan una política de depreciación aceptable por la Comisión. Se reveló que la Comisión pudiera pedir a la North American Company que convierta en todo o en parte su emisión preferida de 6 por ciento de $7.800,000 de la Wisconsin Electric Power Company en acciones comunes de acuerdo con la nueva oferta de esta última compañía. Esta conversión limitaría en $468,000 la cantidad necesaria para el pago de dividendos este año de la Wisconsin Electric, y pudiera significar la correspondiente disminución de las entradas de la North American ya que la emisión común de la Wisconsin Electric sólo ha pagado un dividendo de 1932 a la fecha.

—Por el hilo directo de Luis Mendoza y Compañía, se recibieron los siguientes despachos de New York:

La revista «Steel», en su última edición, dice que la demanda de acero sigue indicando modestos avances, siendo el principal factor la disminución de los inventarios de los consumidores locales y mercados de exportación. Los distribuidores de los productores más comunes reportan un creciente número de consumidores que están ordenando pedidos por primera vez en un espacio de varios meses. El nivel de declinación ya ha llegado aparentemente a su límite y durante la pasada semana quedó sin variación en relación con el tipo de 62.1/2 por ciento establecido en la semana anterior. La actual demanda de exportación es la más fuerte desde el inicio de la guerra.

ACCIONES DE LOS BANCOS

Cierre ayer en New York:

Guaranty Trust	294
New York Trust Co.	112½
Chase Nat. Bank	34⅝
National City Bank	29¼
Public Nat. Bank	32¼
Manufacturers Trust	39⅜
Irvin Trust	12⅝
Corn Exchange Bank	53¼
Chemical Bank Trust	50¾
Bankers Trust	58¼
First National of N. Y.	1.920
Bank of Mahttan	17
Central Hannover	103¼
Continental Bank	14⅛
First Nat. Boston	46
Royal Bank of Canada	136

MERCADO DE METALES

Cierre ayer en New York:

Cobre	11.40
Plomo	5.15
Manganeso	50.00
Nickel	35.00
Estaño	47.00
Zinc	6.14

MERCADO DE ALGODON

Cierre ayer en New York:

Mayo	10.54
Julio	10.33
Octubre	9.91
Diciembre	9.78
Enero	9.74

CAMBIOS EN NEW YORK

Cierre ayer en New York:

Libras Esterlinas	3.71
Francos	2.10¼
Pesetas	10.50

MERCADO DE GOMA

Cierre ayer en New York:

Mayo	18.40
Junio	18.40
Septiembre	18.15
Marzo	18.00

COTIZACIONES DEL AZUCAR EN LA BOLSA DE N. YORK

NUEVA YORK, Marzo 25.—(Por el hilo directo de Luis Mendoza y Compañía.)

CONTRATO NO. 3

Meses	Abre	Máx.	Mín.	Cierre
—1940.				
Mar.	—	—	—	—
May.	1.92	1.92	1.91	1.91
Jul.	1.98	1.98	1.97	1.97
Sept.	2.03	2.04	2.03	2.03
Nov.	—	—	—	2.09
—1941				
Ene.	2.03	2.04	2.03	2.04
Mar.	2.07	2.07	2.07	2.07

CONTRATO NO. 4

Meses	Abre	Máx.	Mín.	Cierre
—1940				
May.	156½	157	156¼	156½
Jul.	155	—	—	156
Sept.	152	153	152	152½
Dic.	150	—	—	152
1941				
Ene.	—	—	—	150
Mar.	150	—	—	151

APRECIACIONES DEL MERCADO DE AZ

OCHOCIENTOS JORNALEROS DEL ACUEDUCTO SON DECLARADOS CESANTES EN EL MUNICIPIO DE LA HABANA

DICTADAS SUS EXCEDENCIAS POR HABERSE AGOTADO EL CREDITO PARA ATENCION DE PERSONAL

Se ha dispuesto además cancelar todas las comisiones de inspectores concedidas a numerosos jornaleros. Designado nuevo jefe en la Sección de Apremios. Actúa O. Viamontes

Por el nuevo Alcalde Municipal se ha dictado una Resolución, disponiendo que todos los jornaleros que están en el Acueducto de Albear, que figuran como Inspectores en Comisión, cesen en la misma desde el día de mañana, retirándoles los carnets y las chapas.

Los jornaleros declarados cesantes en el Municipio

Aunque sobre el asunto se guarda reserva, se ha podido saber que 800 jornaleros que últimamente fueron nombrados para el Acueducto de Albear, han sido declarados cesantes con fecha 16 de marzo, por haberse agotado el crédito para esas atenciones.

Nueve meses deben por antigüedad

Propónese el Alcalde doctor Viamontes, estudiar la fórmula de liquidar los haberes o gratificaciones a los viejos funcionarios y empleados del Municipio que, por acuerdo de la Cámara Municipal, se les ha venido pagando como antiguedad, adeudándoseles nueve mensualidades.

Nuevo Jefe de Apremios del Municipio

Por el Alcalde Municipal ha sido designado el señor José Esteban Mariño, Jefe de la Sección de Apremios del Departamento de Impuestos, persona de la absoluta confianza del doctor Orosmán Viamontes, y que ha venido colaborando desde hace tres años como auxiliar en la Secretaría de la Administración Municipal. Con este nuevo nombramiento se traslada al señor Fidel Martínez al Negociado de Obras urbanas.

Concluidas las comisiones de la servidumbre

Por la Secretaría de la Administración Municipal se dictó una resolución, cumpliendo instrucciones del Alcalde, suspendiendo todas las comisiones de la Servidumbre que viene prestando servicios en distintos lugares del Municipio, debiendo cada uno ocupar su respectivo cargo, y procederse a ocuparlo en la Cámara Municipal, Acueducto y Secretaría de la Administración.

El Alcalde se entrevista con el Jefe de la Policía

El nuevo Alcalde doctor Orosmán Viamontes, después de haber tomado posesión ayer en el salón de los espejos del Palacio Municipal, se dirigió a la Jefatura de la Policía Nacional, entrevistándose con el Teniente Coronel Bernardo García y pidiéndole su más decidida cooperación, para que por los miembros de ese cuerpo de seguridad se continúe prestando la ayuda necesaria a la mejor aplicación de la vía de apremio a los contribuyentes morosos.

También créese que el Alcalde hizo saber al Jefe de la Policía Nacional, que sin falta alguna el próximo día 27, mañana, haría entrega de los cien mil pesos a la Pagaduría de ese Cuerpo, correspondientes al actual mes de marzo. La visita fué muy cordial retirándose complacidísimo.

Se hará una transferencia con el sueldo de los Concejales

Por el Alcalde Municipal existe el propósito de visitar al Honorable señor Presidente de la República, para ofrecerle sus respetos.

Aprovechando tal oportunidad solicitará del señor Presidente sea ordenado por un Decreto el que se efectúe la transferencia de los sueldos de los señores concejales, que figuran en el Presupuesto del Municipio, para cubrir otras obligaciones de perentoria necesidad.

Se resolverá el problema de las Juntas Electorales

El Alcalde Municipal se propone intervenir hoy mismo en el problema creado en las Juntas Electorales, que por adeudos de distintas mensualidades del alquiler se ven demandadas en desahucio en los Tribunales de Justicia, y que corresponde pagar al Municipio.

Solamente falta por pagar suministros por 30 mil pesos

Por el Alcalde Municipal se ha ordenado la confección de los adeudos que tiene pendiente la administración, por concepto de suministros a sus dependencias, pudiendo conocer que solamente falta por liquidar un aproximado a 30.000 pesos, de ejercicios anteriores y del corriente, dado que el Alcalde saliente hizo todo lo posible por cumplir esas obligaciones, y para que no faltasen medicinas, alimentos, efectos de escritorio y demás artículos que se consumen en el municipio y sus dependencias.

Se ordena el pago de haberes a la servidumbre

Por disposición del Alcalde, el Contador Municipal cursó en las últimas horas de la tarde de ayer las nóminas correspondientes a los haberes del mes de febrero, a la servidumbre del Palacio Municipal y Ayuntamiento, esperándose que hoy martes puedan cobrar los funcionarios y empleados del Departamento de Cultura, Secretaría de la Administración y Contaduría.

Trata Ellender de evitar que puedan reducirse los derechos al azúcar de Cuba si termina el sistema de cuotas

Presenta un congresista neoyorkino un bill pidiendo que se prorrogue la ley azucarera un año más. Censuran como inconstitucional el programa de tratados de reciprocidad

WASHINGTON, marzo 25 (AP).—El Senador demócrata Ellender, por Louisiana, propuso hoy al Senado que se modifique la ley, pendiente de aprobación, prorrogando el del azúcar actualmente vigente, de manera que el Departamento de Estado no pueda conceder ninguna reducción arancelaria al azúcar de Cuba, en el caso de que en la actual legislatura no se sancione el "bill" en proyecto.

El Senador Ellender recordó que el sistema de cuotas azucareras terminará el 31 de diciembre próximo, y que si no es sustituído por otra ley, el actual arancel de 90 centavos las cien libras que se aplica a los futuros cubanos, pasará a ser automáticamente de $1.50. Sin embargo, nada impedirá al Departamento de Estado negociar una reducción de ese derecho aduanero, si no se prevé el caso en la ley que apruebe el Congreso.

La finalidad principal que las gestiones del Senador Ellender procuran, es que se dé una mayor participación en el mercado nacional azucarero a los productores de la Louisiana. Lo mismo buscan los Senadores del Oeste, para la zafra remolachera. Por ello, Mr. Ellender manifestó recientemente que prefería que no hubiese Ley del Azúcar, a que se prorrogue el presente régimen de cuotas.

Mientras, el representante demócrata Barry, por Nueva York, presentaba esta tarde en la Cámara otro "bill", manteniendo el sistema de cuotas hasta el 31 de diciembre de 1941. Por una de las cláusulas del proyecto se renuevan también las limitaciones para la importación de azúcares refinados de Puerto Rico, que terminaron el primero del corriente marzo.

Pittman combatió por inconstitucional el programa de tratados de reciprocidad comercial

WASHINGTON, marzo 25 (AP).—El presidente Pittman, de la Comisión de Relaciones Exteriores del Senado, denunció el sistema de los tratados comerciales de reciprocidad por considerarlo contrario a la Constitución y dijo que el Congreso debe exigir que los tratados de comercio con otros países tengan que ser aprobados por las dos terceras partes del Senado para poder entrar en vigor.

Habló en el debate que se inició hoy en la Alta Cámara sobre la prórroga de la ley que autorizó el programa de tratados de reciprocidad, asunto que está llamado a mantener en alto el interés de la opinión pública debido a que el gobierno tiene gran prisa en lograr que se apruebe y la oposición en combatirla.

Pittman y otros senadores mantienen la tesis de que los tratados de comercio únicamente pueden ser válidos en el caso de que sean ratificados por el Senado y que todo lo contrario sería inconstitucional.

Por su parte, los representantes del Gobierno en la Alta Cámara adujeron que si se aprueba la enmienda presentada por Pittman se anulará la finalidad que se persigue con el programa de convenios comerciales.

Antes del discurso pronunciado por Pittman, hizo uso de la palabra el senador Harrison, presidente de la Comisión de Hacienda, quien habló brevemente en defensa del proyecto, diciendo que tuvo su origen en los estadistas republicanos de hace más de una generación y que ha dado buenos resultados al comercio americano por lo que debe continuar en vigor como emergencia en un mundo en guerra.

"Hemos dado a los países del mundo una sana política comercial de reciprocidad", dijo Harrison. "Le hemos dado una oportunidad para comerciar con nosotros y entre sí sobre principios justos y sabiamente establecidos. Constituirán la mayor influencia para preservar y fomentar un comercio nacional e internacional y conservar la paz".

Estados Unidos debe definir su actitud con relación al azúcar

NUEVA YORK, marzo 25 (AP) Lowry and Company, al hablar acerca de las recientes proposiciones presentadas en el Congreso sugiriendo modificaciones a la ley de control azucarero, dicen que se trata de un cambio de métodos más bien que de principios.

"Creemos que lo primero que debe determinarse son los principios", fueron sus palabras. Y añadieron: "Estamos interesados en la extensión del socialismo o del fascismo, o en la restauración de la iniciativa privada?"

"Si el Estado controla la industria, los precios tienen que ser también controlados; los del crudo, los márgenes del refino, los de al por menor y el costo del trabajo y de los materiales que entran en la determinación del costo de producción.

"El Estado, como consecuencia de tal control, debe regular la producción y eliminar toda competencia.

"El otro método, como es natural, consiste en volver a los aranceles proteccionistas y a la competencia, creyendo sus defensores que dará por resultado un más bajo costo para el consumidor. De acuerdo con tal procedimiento, la industria queda bajo la dirección de los que tienen en ella invertido dinero, y no por un buró, que sobre que nada arriesga, está constantemente sujeto a la presión de los grupos interesados".

HA LLEGADO A COLON EL «MAURETANIA» PARA CRUZAR HOY EL CANAL

COLON, Panamá, marzo 25. (Havas).—El trasatlántico inglés «Mauretania», de 35.739 toneladas de desplazamiento, fondeó esta noche en este puerto, al parecer con la intención de cruzar mañana, martes, el canal de Panamá.

El enorme buque, que salió hace cinco días de Nueva York con órdenes selladas, estaba completamente a oscuras hoy por la noche. Sólo tenía encendidas sus dos luces de posición.

Tanto el cónsul británico como los consignatarios del «Mauretania» guardan un silencio absoluto sobre los planes del buque, especialmente, sobre el destino que lleva, aunque se sigue creyendo que el vapor se dirige a Australia para ser destinado a transporte de tropas.

SE EFECTUO ANOCHE LA INSPECCION OCULAR POR LA MUERTE DE PEDRO ACOSTA

MERCEDES ENSEÑAT NO PUDO RECONOCER CLARAMENTE LA VOZ DEL PROCESADO E. OTERO

Declaró que el que se dirigió al Alcalde Acosta tenía la voz más ronca. Tampoco pudo determinar las facciones del individuo ni por cuál puerta subió al auto de la víctima

Desde poco después de las nueve de la noche hasta muy cerca de las doce se prolongó la prueba de inspección ocular en el juicio del proceso por el asesinato de Pedro Acosta Fernández, Alcalde de Marianao, hecho ocurrido en la madrugada del 23 de enero del pasado año. Esa prueba se efectuó en dos etapas, la primera frente al domicilio de la señora Mercedes Enseñat, calle Consulado entre Nueve y Diez, y la segunda en Avenida Octava entre Ocho y Nueve, ambas en el reparto Almendares.

Allí estaba el Tribunal, integrado por el Presidente doctor Rogelio Benítez de Cárdenas y los Magistrados Jesús Rodríguez Aragón, que es el ponente de la causa; Eugenio Eduardo González de Alejo, José Vidal Bosque y Carlos Reyes, con el Oficial de Sala en funciones de Secretario, doctor Abelardo Aguiar de la Torriente y el alguacil señor Ramón García.

También el Abogado Fiscal doctor José Manuel Fuentes Carretero, el acusador doctor Fernando Busto y los defensores doctores Israel Soto Barroso, que lo es de Armando Marrero y que sustituyó al doctor José Manuel Quintana, que aboga por Rutilio Ramos y que no pudo concurrir por encontrarse indispuesto; Carlos R. Menció, que insta por Earle Ramos y Guillermo Rubiera, que defiende a Ernesto Otero.

Igualmente, estaban presentes los referidos cuatro procesados, quienes fueron conducidos en la ambulancia de la cárcel habanera, debidamente custodiados por números del Ejército y veinticinco vigilantes de la Policía de Marianao al mando del teniente de ese Cuerpo señor Amohedo, quienes cooperaron eficazmente al mejor desenvolvimiento de la prueba, y disponiendo lo pertinente, de conformidad con las órdenes del Presidente del Tribunal, doctor Benítez, para que el público se mantuviera a distancia prudencial.

También concurrieron los peritos doctores Israel Castellanos, Director del Gabinete Nacional de Identificación y Rafael Plasencia, jefe del Laboratorio del Gabinete y Director por sustitución; el doctor Oscar Sánchez Govín, miembro de la Academia de Ciencias y catedrático de la Universidad; los dos primeros propuestos por el Fiscal y el acusador, y el último por las defensas y finalmente los peritos armeros y mecánicos señores Restituto Marticorena y Daniel González. No faltaron, tampoco, entre los concurrentes, voluntarios, pero sin intervenir en la prueba, los Secretarios de Salas de la Audiencia doctores Raúl Díez Muro y Rogelio Benítez, hijo, el Secretario del Tribunal Supremo doctor Gustavo A. Gispert, el Oficial de Secretaría de la Audiencia doctor Gómez Molina, el capitán del Ejército Constitucional Urbano Soler, Secretario del Tribunal de Guerra y Marina, los doctores Antonio Gavaldá Milanés, José Miguel Pérez Lamy, Isaac Casariego y otros letrados, así como el General Baldomero Acosta, padre de la víctima; el hermano de la misma «Merito» Acosta, y otros familiares, funcionarios de la Administración Municipal de Marianao y nutrida representación de la prensa.

La primera etapa de la prrueba, frente a la casa de la señora Enseñat, fué para determinar si ella había podido fijarse en las señas particulares y demás detalles del sujeto que, abordando al señor Acosta al salir del domicilio de ella se había dirigido al mismo, diciéndole: «Alcalde, ¿va para Marianao?»; también si lo reconocería por la voz, si había podido fijarse por cuál de las dos puertas de la parte derecha del auto del señor Acosta había penetrado, si la máquina estaba completamente cerrada y si había podido ver al sujeto que se supone se escondía dentro del auto, por su parte posterior.

Para ello, se procedió a situar la repetida máquina, que es la número 551, frente a la casa de la señora Enseñat, en la misma posición y con los propios detalles que ella describió y despejada la parte que va desde la reja, de la casa hasta el lugar del auto, comenzó la testigo su narración, en medio de un profundo silencio que permitía escuchar sus palabras contestando a las diversas preguntas que le formulaban los doctores Benítez y Vidal Bosque, el Fiscal, el acusador y los defensores.

Declaraciones de la señora Enseñat

Refirió la señora Enseñat que cuando ella se aproximaba a la reja, yendo el señor Acosta un poco delante de ella, escuchó pisadas fuertes de un individuo que se acercaba viniendo de la calle Díez, estimando que fuera algún vigilante de la Policía; ya más cerca el sujeto pudo ver que era un civil, que iba vestido más bien de oscuro y tocado con sombrero de pajilla, que caminaba despacio, con pasos firmes; mientras ella volvía a la sala para tomar las llaves que se le habían quedado al señor Acosta, el sujeto en cuestión continuaba acercándose. El señor Acosta se dirigió a su auto, se sentó al timón y echó a andar el motor, momento en que el desconocido, ya casi frente a donde ella estaba, pero sin darle la cara directamente sino ladeando la suya, dió media vuelta hacia la izquierda, dirigiéndose al señor Acosta y haciéndole la pregunta que ya conocemos, al tiempo que sin esperar contestación, tomó por delante del automóvil, disponiéndose a ocuparlo, quedando en dirección opuesta a la de ella, por lo que no puede precisar por qué lugar penetrara, si por la puerta delantera, o por la trasera, emprendiendo la marcha el auto, inmediatamente.

Para determinar ciertos detalles cuya aclaración interesaban las partes, se reprodujo el recorrido que se supone hiciera el individuo desconocido por varias personas, entre ellas los doctores Plasencia y Díez Muro y también se hizo desfilar ante la señora Enseñat a varios de los asistentes al acto, entre ellas al citado doctor Plasencia y a los procesados Earle Ramos y Ernesto Otero, al objeto de ver si ella podía determinar la voz del tantas veces repetido individuo que pronunció las frases de «Alcalde, ¿va para Marianao?» La testigo, vuelta de espaldas hacia esas personas, manifestó que la de Otero era la que más se le parecía, aunque la voz que ella escuchó en aquel entonces era más fuerte, quiere decir, más ronca que la del expresado Otero.

La prueba en el presunto matador

Después, para determinar si ella pudo ver al sujeto que se supone estuviere escondido en la parte trasera del auto, se hizo introducir en ella el procesado Armando Marrero, colocándosele en la forma en que, según el doctor Israel Castellanos había estado. El propio doctor Castellanos se situó también, posteriormente, dando por resultado que la señora Enseñat no pudo ver al repetido sujeto ya que las puertas traseras del auto estaban absolutamente cerradas y, además, por el ángulo que formaba el sitio en que ella estaba y aquél ocupaba el sujeto escondido, y que el propio señor Acosta no lo podría ver por la disposición de las máquinas modernas y el movimiento natural que hace una persona al introducirse en las mismas para tomar el asiento del timón.

La segunda etapa se desarrolló, como ya dijimos, en el lugar en que fué hallado el cadáver del señor Acosta dentro de su auto. Este, manejado por el chofer Manuel Calvo, quedó colocado en las mismas condiciones en que se le encontró, si bien ya no existe en el lugar un pequeño árbol, que había al ocurrir el asesinato, estando solamente un arbusto y el poste telefónico contra el cual chocó la máquina. Se pudo determinar que, ya herido de muerte el señor Acosta, perdió el dominio de la máquina, que recorrió sobre media cuadra desde el lugar en que se le hizo el disparo, sobre las paralelas de los tranvías, una vez que hubo de amortiguar la marcha debido a ese cruce. En esa prueba estaba el automóvil, así como el cuerpo, ya cadáver, del señor Acosta.

El doctor Castellanos, eje de esta prueba, fué interrogado insistentemente por el Fiscal y el acusador, manteniendo su tesis de que eran dos los que estaban dentro del auto, uno junto al señor Acosta, entreteniéndolo, y otro en la parte posterior, quien hizo el disparo mortal. También fué interrogado el doctor Sánchez Govín por los defensores, con el fin de desvirtuar las conclusiones del doctor Castellanos, pero éste explicó con lujo de detalles que su aserto era el único que podía admitirse.

Se produjo un verdadero torneo entre los doctores Fuentes Carretero y Busto, por una parte, y los doctores Menció, Soto Barroso y Rubiera, por otra, estableciéndose en muchos casos las más avanzadas hipótesis, que eran contrarrestadas por los supuestos más conservadores.

De esta manera terminó la prueba pericial de anoche, y sólo resta que el Tribunal señale el día en que habrá de continuar el juicio, en cuya sesión comenzarán los informes, siendo el primero el del doctor José Manuel Fuentes Carretero, al que seguirán el del acusador y los defensores. Los dos primeros piden que los procesados Rutilio, Earle Ramos y Armando Marrero sean condenados a sanción de muerte como autores directos, y que Ernesto Otero lo sea a veinticinco años de reclusión, como cómplice del asesinato.

Usa el nombre de F. D. Roosevelt un comunista de E. U.

Agentes del Servicio Secreto americano están tratando de encontrar su actual paradero

WASHINGTON, marzo 25. (AP).—Con instrucciones de la Casa Blanca, los agentes del servicio secreto están tratando de hallar el paradero de un comunista que usa el nombre de «Franklyn D. Roosevelt» en sus credenciales como afiliado al partido rojo.

Mientras tanto, la comisión Dies, que investiga las actividades antiamericanas, ha decidido iniciar procedimiento contra James H. Dolsen, comunista que ha reconocido que un miembro de su partido usa el nombre y apellidos del presidente de la República, pero que se negó a identificarlo y a contestar a las demás preguntas que se le hicieron por los miembros de la comisión.

Las credenciales de referencia—una libreta conteniendo los pagos vencidos y otros datos—fueron halladas en la habitación de Dolsen, en Pittsburgh.

Stephen Early, secretario del Presidente, al enterarse de que el nombre del jefe del Ejecutivo era usado por un afiliado al partido Comunista, dió cuenta al Servicio Secreto para que investigue el caso. Dos agentes se presentaron en la comisión Dies y el presidente le entregó todo cuanto tenía.

Dolsen aseguró que es comunista desde hace muchos años; que ha viajado por muchos países en el desempeño de comisiones de Moscú y que el partido «significa para él más que cualquiera otra cosa en el mundo».

Pero se negó a contestar a varias preguntas, entre ellas algunas acerca de los comunistas del condado de Allegheny.

OSLO, Noruega, marzo 25 (Havas).—El "Norsk Telegram Bureau", informa esta noche que los efectos de la tormenta magnética fueron sentidos en toda Noruega. El domingo por la noche y gran parte del lunes, las comunicaciones radio-eléctricas y telegráficas fueron obstaculizadas. No se ha recibido del extremo Norte de la nación ninguna noticia sobre la aurora boreal, pero se cree igualmente que ello puede ser consecuencia de las malas condiciones meteorológicas imperantes.

Con gran solemnidad y devoción se celebraron en Arroyo Arenas las tradicionales fiestas del Nazareno

Cientos de fieles acompañaron en todo el trayecto el traslado de la milagrosa imagen desde El Cano hasta Arroyo Arenas, en cuya iglesia se entonó solemne Salve

Con gran solemnidad y brillantez, se celebraron las tradicionales fiestas al Nazareno en Arroyo Arenas en el año en curso.

EL TRASLADO

El domingo de Pascua tuvo lugar, el traslado de la milagrosa imagen de El Cano a Arroyo Arenas.

Llegamos a El Cano a las tres p. m. con nuestros compañeros señorita Angela López, de «Avance» y Tomás de la Cruz, de «El Mundo».

Desde Arroyo Arenas a El Cano, la carretera estaba ocupada por numerosas máquinas y cientos de romeros, que esperaban el paso de la procesión.

A las 6 p. m. repique de campanas y voladores, anunció la salida de la procesión hacia Arroyo Arenas. Cientos de fieles la acompañaron en todo el trayecto.

Al llegar a la ermita, el P. José F. Gayol revestido de capa entonó solemne Salve, que ejecutó el coro de la ermita de manera brillante.

Acompañó a la procesión la banda de música de Marianao, cedida galantemente por el señor Alcalde de la localidad, cerrando la procesión el párrorco M. Rodríguez Rozas y José F. Gayol.

FIESTA PATRONAL

Tuvo lugar el lunes de Pascua.

A las ocho, llegamos al pueblo. Se nota gran animación en todos los lugares, romeros, público, puestos de comidas. A todos ellos, el público afluye sin cesar.

A las 8:30 se celebra la misa de comunión armonizada. Ofició en ella el R. P. Fulgencio Varela, Párroco de Bauta, el cual cumplió ese día sus 44 años de sacerdote.

A las 9:30 tuvo lugar la misa solemne, en la cual ofició el R. P. Manuel Colmena, Párroco de San Antonio de los Baños, con los Párrocos de Guanajay José María García y Sebastián Hernández, del Calvario.

Hizo de Maestro de Ceremonias el seminarista Angel Pérez.

Ocupó la sagrada cátedra el Excelentísimo y Muy Ilustre Canónigo Mons Angel Tuduri, quien pronunció un elocuente sermón sobre «Jesús Resucitado», desarrollando este tema ante la atención del numeroso auditorio.

Fué escuchado dentro y fuera por medio de los magna voces de los equipos del servicio Champion, muy perfectos.

El coro ejecutó hermosa labor con los cantantes Pardo, Rentería, Larrea, Fuentes, etc., interpretando la misa de Perossi a tres voces, «Anima Cristi», Himno Nacional al alzar y al final el Himno al Nazareno, de Gounoud.

Un regio adorno lucía el altar, ofrenda tradicional de los Hermanos Armand, de padres a hijos.

A las 11 empezó el desfile de los asistentes a la fiesta, pudiendo entonces penetrar los que se hallaban en el exterior.

A las 12, en la casa rectoral de El Cano, fueron obsequiados delicadamente, clero, autoridades y prensa, por el P. Rodríguez Rozas. Presidieron el acto el Obispo de Matanzas, Mons. Alberto Martín y Mons. A. Tuduri, bajo la dirección de la señora Pilar viuda de Rodríguez, sus hijos señora María Luisa Miramontes de Rodríguez, José y Alfonso Rodríguez y las distinguidas jóvenes Elena de la Torre, Mercedes Fernández Arias, Placer Menéndez y la bondadosa señora Flor Santiago, quien nos atendió delicadamente.

La Ermita lució los dos días una sorprendente iluminación con millares de focos eléctricos que daba a la iglesia en el exterior un aspecto fantástico, trabajo verificado por el señor Salvador Castro, con tres mil focos.

El último número fué la solemne procesión por las calles del pueblo; a las 5 era imposible el tránsito por Arroyo Arenas, tal era la afluencia de público.

A las 6:15 apareció en lo alto de la Ermita la imagen de Jesús, sobre un trono de fragantes flores blancas y moradas, obsequio de la distinguida esposa del señor A. Rus.

Púsose en marcha la procesión, abriéndola cien damas y señoritas portando preciosos ramos de flores, la imagen del Nazareno escoltada por soldados y policías, la banda de música de Marianao, los Padres Rozas, Varela, S. Hernández y Gayol.

Tendimos la vista desde lo alto de la ermita, contemplando un espectáculo sorprendente, con los miles de fieles concurrentes.

Palmas, luces eléctricas y bengalas adornaron las casas en el recorrido.

Recogida la procesión, se entonó solemne Salve cantada por nuestro compañero Tomás de la Cruz.

Cuidó el orden durante los dos días el capitán señor Borbonet con números a sus órdenes. Seguidamente el P. Rozas dió las gracias a la enorme concurrencia.

A las 11 p.m. seguía la misma animación que en las horas de la tarde.

El DIARIO DE LA MARINA felicita al Padre Rozas por el nuevo triunfo obtenido, pues la semilla que sembró, le otorga resultados hermosos y más brillantes cada año.

Lorenzo Blanco.
Enviado Especial.

VARIOS INCIDENTES SE HAN REGISTRADO EN EL ESTADO DE SAO PAOLO

RIO DE JANEIRO, Marzo 25. (AP).—En los centros gubernamentales se dice que el periódico «O Estado», de San Paulo, ha sido clausurado hoy por orden del interventor Adhemar de Barros.

El asunto quedó en manos del Consejo Nacional de Prensa, que reunido esta noche, acordó enviar dos miembros a Sao Paulo para que practiquen una investigación.

«O Estado» está considerado como uno de los más importantes periódicos de la mañana de la mayor ciudad industrial del Brasil.

Numerosos arrestos de políticos en Sao Paulo

BUENOS AIRES, Marzo 25. (AP).—Las noticias que circulan en las colonias brasileñas de Montevideo y Buenos Aires sobre la clausura del periódico «O Estado» aseguran, además, el arresto de «políticos prominentes» de Sao Paulo, entre ellos el director de ese periódico y casi todos los diputados al Congreso Nacional.

Estas noticias, que carecen de confirmación por parte de los funcionarios brasileños, agregan que entre los detenidos hay varios miembros del partido Unión Democrática.

SERA BOTADO HOY AL AGUA EL DESTROYER «ADMIRAL HENRY THOMAS MAYO»

QUINCY, Massachusetts, marzo 25. (AP.)—Con el nombre de «Admiral Henry Thomas Mayo», será botado, mañana, al agua el destroyer más moderno de la nación. El acto tendrá lugar en los astilleros de Fore River de la Bethlehem Steel Company.

La nuera del difunto almirante, esposa del capitán Chester G. Mayo, de la armada de los Estados Unidos, quien se encuentra de servicio en el astillero de Portsmouth, será la encargada de romper la botella de champaña sontra la proa de la nave.

El almirante Mayo falleció hace tres años, después de una carrera distinguida.

MURIO DE REPENTE ESTA MADRUGADA UNA SEÑORA

Esta madrugada falleció en el Segundo Centro de Socorro, la señora Benita Guillermo Toledo, de 42 años, vecina que era de Mercaderes 307, sin que el médico de guardia le pudiera prestar asistencia.

El esposo de dicha señora, nombrado Antonio Jiménez, declaró a la Policía, que cuando se hallaba en su residencia, Benita fué víctima de un síncope, por lo que la condujo inmediatamente al citado centro benéfico, desconociendo los motivos de su muerte.

FESTEJA MADRID CON UNA GRAN PARADA EL FINAL DE LA GUERRA

MADRID, marzo 25. (Transocean).—Una gran parada tendrá lugar en Madrid el día primero de Abril para celebrar el aniversario del final de la guerra, que se efectuará con actos de tanto lucimiento y solemnidad como el magnífico desfile de la Victoria del año pasado.

En ese día el Generalísimo Franco ofrecerá un banquete en el Palacio Real, a cuyo acto serán especialmente invitados los Embajadores de Portugal, Italia y Alemania. También serán invitados los agregados militares de esos países amigos de España y otras destacadas personalidades.

UNA LEY PARA MOVILIZAR LA ECONOMIA DE BULGARIA

SOFIA, Bulgaria, marzo 25. (AP.) Una ley para la movilización completa de la economía del país en caso de urgencia, será presentada mañana en el Parlamento búlgaro por el general Theodossy Daskaloff, ministro de la Guerra.

Las manchas del sol afectan las comunicaciones

Los hilos de varias Agencias cablegráficas, estuvieron en silencio por varios minutos

NUEVA YORK, marzo 25. (AP).—Las comunicaciones dentro de los Estados Unidos y con Europa sufrieron hoy los efectos del violento bombardeo eléctrico de la Tierra desde las manchas del sol.

W. A. R. Brown, de la National Broadcasting Company, reconocida autoridad, dice que hoy se pasó por una «fase de restablecimiento» y que éste era lento. También se han hecho predicciones en las que se habla de la repetición del fenómeno, aunque no con tanta intensidad, dentro de 27 o 28 días.

Las estaciones de onda corta de Berlín, Londres, París y otras capitales, trabajaron con suma irregularidad durante el día de hoy, desvaneciéndose algunas veces momentáneamente y en otras ocasiones mediante un fuerte gruñido, como el que producían los aparatos de un solo tubo, en 1920.

La American Telephone and Telegraph Company, que informó al mediodía que estaba en comunicación con Londres y París, agregó que a Amsterdam solamente se le podía oír de vez en cuando y que el servicio no estaba abierto aún al tráfico comercial.

Las condiciones en este país casi fueron normales esta mañana. Mac Kay informó que el servicio cablegráfico desde Europa se había normalizado, pero seguía interrumpido el inalámbrico.

Los hilos de la Associated Press, silenciados algún tiempo ayer, como prácticamente todas las demás comunicaciones aliadas a la electricidad, funcionaron normalmente durante el día, salvo unos cuatro minutos en un circuito de noticias financieras y, más de una hora, en un servicio regional de noticias.

CRONICA HABANERA

PEPIN RODRIGUEZ.— Por cable nos llega la noticia de haber sido sometido a una delicada intervención quirúrgica en Barcelona, España, donde se encuentra residiendo desde hace algún tiempo, el distinguido caballero Pepín Rodríguez, gerente de la Casa Romeo y Julieta, siendo su estado muy satisfactorio.

Noticia que nos complacemos en consignar para conocimiento de las numerosas amistades que tiene en la sociedad habanera el señor Rodríguez.

LA FUNCION DEL DIA PRIMERO.—En el Teatro Encanto se llevará a efecto el próximo día primero, a las nueve y media de la noche, la función extraordinaria a beneficio de la Cruz Roja finlandesa en la que será estrenada la magnífica producción de Greta Garbo titulada «Ninotchka».

Para esta función trabaja activamente el Comité de Auxilio a la Cruz Roja Finlandesa bajo los auspicios de la Cruz Roja Cubana, comité que según hemos dado a conocer está integrado por un grupo distinguidísimo de damas y caballeros de esta sociedad cuya labor es digna de loa

Se preparan varias comidas para esa noche en las residencias de las señoras Margot del Monte de Cruz, Salomé Santamarina de Machín, Mrs. Edward Lawton, Mrs. Henry Smith, Mrs. Sidney O-Donoghue, y María Luisa de la Torriente de Sandoval a fin de asistir después a la «premiere» de «Ninotchka» que será brillantísima.

TEMPORADISTAS.— Han regresado el domingo de Varadero, después de haber pasado allí la Semana Santa, la señora Inés Murray de Núñez Mesa con su hija Gilda y la señorita Macusa Larrea así como la señora Sara Díaz de Díaz con su hija Carmita y la señorita Hortensia Colás.

También regresaron el domingo la señora Mercedes Touzet viuda de Crusellas con los esposos Luis M. Santeiro y Mercedes Crusellas y Paco Gómez y Ana María Sánchez Crusellas; el joven matrimonio Luis Weaver y Sylvia de los Reyes, las señoritas Mari de los Reyes, Peggy Smith y Celita Hidalgo Gato y los jóvenes Ramón Antonio Crusellas, Luis Santeiro y Pancho Miranda.

Otros temporadistas llegados el domingo son el señor Pancho Juarrero y señora Gloria Erdmann y la Condesa de Revilla de Camargo, en unión de su sobrina María Luisa Gómez Mena y Vivancos.

Después de pasar los últimos días de la Semana Santa en Amaro, famoso por sus maravillosas aguas, regresaron el domingo por la noche el señor José López Fernández, administrador del Chase Bank y su interesante esposa Pura Alfonso, en unión de sus invitados los matrimonios Bienvenido Rodríguez y Graziella Ledón, Marcos Gottardi e Ina Gómez, Gustavo Alfonso y Conchita Ledón, Simón Aranguiz y Ana Luisa López y al doctor Eduardo Díaz Orero, así como nuestro querido compañero Julio de Céspedes, cronista social de «Alerta!» y su gentil señora Evangelina de la Vega.

Disfrutaron todos de agradables días en Amaro y luego en la Isabela de Sagua, donde realizaron una pesquería por las costas de Cuba en el hermoso yacht del señor Marcelino García, quien ofreció a bordo un magnífico almuerzo criollo.

LA SOCIEDAD DE CONCIERTOS.—La Sociedad de Conciertos, que preside la señora Rosita Rivacoba de Marcos, con el concurso de la Coral de la Habana, que dirige con tanta autoridad y maestría la señora María Muñoz de Quevedo, celebró en la tarde del Viernes Santo, en la Santa Iglesia Catedral, un grandioso concierto espiritual de altísimo valor artístico.

Obras de la más bella polifonía religiosa, de Palestrina, de Michael Haydn, Rossini, Schubert y los tres fragmentos del Oficio de Semana Santa de Tomás Luis de Victoria, figuraban en este programa que realizó la Coral de la Habana de manera irreprochable.

Una inmensa concurrencia, cuya íntegra enumeración haría interminable esta reseña, llenaba por completo las naves de la Catedral.

En primer término Marcela Cleard de Barnet, Mariana Seva de Menocal, Eugenia Segrera de Sardiñas, Rosa Sardiñas de Mazorra, Paula Goicochea de del Valle y Rosita Rivacoba de Marcos, presidenta de la Sociedad de Conciertos.

Zoila Mulet de Fernández Concheso, María Julia Arenal de Goirigolzarri, Graciella Tarafa de Cintas, María Muñoz de Quevedo.

Madame Sakae Nanjo, esposa del Encargado de Negocios del Japón.

María Carlota Pérez Piquero de Cárdenas, Josefina Martínez Armand de Kindelán, Elvira Bertini viuda de Panerai, Nena Aranda de Echevarría, Macusa López de Alvarez Reymunde, esposa del Secretario de la Legación de España; Karla M. de Mustelier, María Josefa Agüero de Recio, Nieves Durañona viuda de Goicochea, Estela Zalba de Blanco.

Adela Baralt de Brull, Terina Souza de del Valle, Nina Martínez Armand, Dagmar Zitleman de Diago, Conchita F. Roger de Argüelles, Conchita Valdivia de Santo Tomás, Hortensia Muller de Soto, Eloísa Pasalodos, Serafina Valdivia, Margarita Rivacoba de Rosado, Piedad Zamora de Cárdenas, Amelia Solberg de Koskinson, Elena de Cárdenas de Sardiñas, Elena Azcárate de Sardiñas, Silvia Domínguez de Márquez Sterling, Angelina Fernández Arrojo, Silvia Argelles de Gorriarán, Flora Ruiz de Rives, Angelina Armand viuda de Martínez, Lucrecia Aguilera, Elvira Parodi viuda de Rivacoba, Catalina Pol de González, Emelina Rodríguez Cayro de San Martín, Teté Muñoz viuda de Zayas, María Govín viuda de Madan, Hortensia Van der Gutch de Cowley.

Elena de Cárdenas, Herminia del Monte viuda de Betancourt, Juanita Fabián de Mayorkas, Madame Liette Pinard, Eloísa Romañach de Cuervo Barrena, Juana María Suárez de Vigil, Evelia González de Rosende Roca, Chon Tejera de Forcade, Lucía García de Morán, Amanda Martínez de Dardet, Buenaventura González viuda de Pichardo, Andrea Montaño de Febles, Mercedes Beltrán de Rovira, Isabel Moreno de Roig, Evelia García de Bustillo, Lilliam Mayolino de Prats, Consuelo Gancedo de Díaz, Ascensión Márquez viuda de Arrojo, Josefina Holster de Centurión, Marina Gómez viuda de Recio, Magdalena Sofía de Guante, Graciella Navarrete viuda de Ecay, Mrs. Lasster, Elvira Roca de Vega Lamar, Aymé Lasa de Villageliú, Madame Renato Villaverde, Isabel Ariza de Villaverde, señora de Biederlack, Rita V. de Zertucha, María López de Pérez, Consuelo Pou de Martínez Ibor ,Nicolasa Zabala de Llerandi, Graciella Ecay de Roca, Julia García de Espinosa, América Cuetara de Mestre, Aurora Franco de Revesado, Ana Canfux de Acosta, Pradina Vivanco viuda de Díaz de Villegas, señora de von Uslar, Célida Mendoza de Herrera, Conchita Sarabasa de Lescano, Mónica Pelea viuda de Larín, señora viuda de Pérez Vento, María Isabel Linares de Rexach, señora de Vogt, Madame I. Flegelman, Estela de la Campa de Nieto, Carmen Roig de Candela, Carmen López Castro de R

ANUNCIOS CLASIFICADOS DE ULTIMA HORA

Más ANUNCIOS CLASIFICADOS de ULTIMA HORA en la página 21

PROFESIONALES

3 DOCTORES EN MEDICINA

DOCTOR OCTAVIO RIVERO
Tuberculosis. Enfermedades pulmonares y alérgicas. (Asma, Coriza, Urticaria): Ex-Asistente del «Servicio profesor Saye». (Barcelona). Ex-Jefe clínico Dispensario Antituberculoso Municipal. Consultas: lunes, miércoles y viernes: 1.30 a 3.30. Martes, jueves y sábados: 9.30 a 1.30 p. m. Calle 17 No. 112 entre L y M. F-2533.

POLICLINICA INTERNACIONAL
Dr. David Cabarrocas, San Miguel No. 462 U-2737 y F-4045. Consultas gratis. Rayos X, análisis, luz alpina, inyecciones $1.00; inyecciones y luz 50 cts. inyección 30 cts. Raspado $5, con clínica $8.50. Socios $1.00 mensual.

5 DENTISTAS

DR. HERNANDEZ CALZADILLA CUra dientes flojos, piorrea. Extracciones sin dolor, gas, puentes removibles sin verse ningún oro. Planchas sin paladar. Arreglo planchas, puentes. Radriografías. Concordia 42 bajos A-7537

COMPRAS

10 SOLARES

COMPRO SOLAR PEQUEÑO EN ALmendares, La Sierra, Nicanor del Campo o entrada de Ampliación Almendares, sin intervención de corredores. Valenzuela, Telf. M-7903

17 MUEBLES Y PRENDAS

U-5154 COMPRO MUEBLES
Modernos, radios, máquinas de coser y escribir. Aceptamos muebles en parte de pago. No venda sin llamar a Díaz y Chao. Neptuno No. 709 y 710. U-5154.

U-1800 COMPRO MUEBLES
Liquido casa completa pianos modernos, viejos, con o sin comején, máquinas escribir, coser, objetos arte, compramos todo lo que usted venda, dinero en mano. U-1800.

U-3143 COMPRO MUEBLES
Pianos, objetos de arte, adornos, lámparas, muebles oficina, liquido casas completas y todo lo que usted quiera vender. Trato con el dueño Telf. U-3143.

DEFUNCIONES OCURRIDAS AYER EN LA HABANA HASTA LAS 4:00 P. M.

Gamile Yabour, blanca, de 34 años de edad, vecina de Calzada de Bejucal.

Mercedes Romeu Martínez, blanca, de 38 años de edad, vecina de Vista Alegre 259.

María Esperanza Espinosa, mestiza, de 36 años de edad, vecina de Cerro 1316.

María Morejón Mestre, mestiza, de 25 años de edad, vecina de Calle G y 27.

Ramona Cruz Mederos, negra, de 32 años de edad, vecina de Finca «El Pilar».

Ofelia Ruiz Fumero, blanca, de 9 años de edad, Hospital Infantil.

Lydia Vila Calá, blanca, de 2 años de edad, Hospital Infantil.

Germán Carlos Anders, blanca, de 61 años de edad, vecina de Cerro 1316.

Victoria González Castillo, mestiza, de 19 años de edad, vecina de San Agustín número 4.

José Prieto Ramos, blanco, de 70 años de edad, Hospital Mercedes.

Julio Martín García, blanco, de 38 años de edad, vecino de 10 de Octubre 130.

Pedro Reyes Maya, negro, de 90 años de edad, vecino de Acosta número 408.

Antonio Marrera, blanco, de 68 años de edad, Hospital Calixto García.

Antonio Pérez Alonso, blanco, de 74 años de edad, Hospital Calixto García.

Ramona Pérez Jorge, blanca, de 57 años de edad, vecina de Chaple número 61.

Francisco Massana Pérez, blanco, de 54 años de edad, Hospital Lebredo.

Josefa Lecato Funes, blanca, de 24 años de edad, Hospital Lebredo.

Juan Solana González, blanco, de 45 años de edad, vecino de Chávez número 73.

María Viela Vadesastre, blanca, de 46 años de edad, vecina de Estrella número 411.

Urbano Herrera Hernández, negro, de 19 años de edad, vecino de Omoa número 166.

Lucio Julián Córdova, blanco, de 60 años de edad, vecino de Vigía número 327.

Jesús Veja González, blanco, de 32 años de edad, vecino de Inquisidor número 562.

Jorge Luis Brella, negro, de 39 años de edad, Hospital Calixto García.

Miguelina Urra Calero, blanca, de 32 años de edad, Hospital Lebredo.

Josefa Milián Fuentes, blanca, de 34 años de edad, vecina de calle G y Línea.

SE ESTIMA ESTAFADO

Juan Rodríguez Cid, vecino de San Isidro 254, denunció a la policía que en el mes de noviembre último le prestó 500 pesos a su amigo José Loureiro, vecino de Figuras 163, y ayer se le presentó un desconocido para informarle de la muerte de su amigo y como ha comprobado que tal cosa no es cierta, estima que tratan de estafarle la expresada cantidad.

HURTO DE 400 PESOS

Amado García Pérez, vigilante de la Secretaría de Comunicaciones arrestó a Adalberto Martínez Miranda, de 20 años de edad, por acusarlo Miguel Martínez Puerta, vecino de Mercaderes 114, de haberle hurtado 400 pesos.

HURTO DE UNA BICICLETA

Enrique Cebreiro Fernández, vecino de Malecón 161, denunció a la policía que de la esquina de Zanja y Gervasio le hurtaron una bicicleta de su propiedad, estimando su valor en 50 pesos.

VENTAS

48 CASAS

CASA HABANA $3.800 CALLE LEALtad próximo a Reina dos plantas monolítica, sala, comedor, dos cuartos y baño lujo. renta $30.00. Bustamante Metropolitana 531 M-7242

VENDO CASA PLANTA BAJA, CAlle 13 entre 10 y 12 Nicanor del Campo acabada de fabricar. Informes en la misma o Telf. A-8875 Díaz Ramos.

FRENTE COLEGIO BELEN 12x41: $2,700
Calzada de Columbia frente a la entrada Colegio de Belén, solar de brisa 12x41 varas en $2.700, lugar precioso. Informes M-7586 FO-1079.

HABANA. CURAZAO 22 UNA CUAdra Egido y media de Sol. Casa antigua con 9 habitaciones y fabricada con 210 metros terreno. renta $60.00, $2.500.00 y reconocer censo de $1.400. Diego Pérez, Aguiar 556 Telf. M-6872

VENDO EN EL VEDADO, VARIAS casas una calle B, chalet con garage $11.500; otra, calle J., planta baja; $12.000; otra, calle 23, chalet con garage; $16.500 y otro. de $12.500 en calle 17, dos de planta baja y dos $11.500, $12.000, $14.000 y $22.000. En la calle Monte, de Amistad a San Nicolás, dos casas, una de dos plantas y una de tres. Varias casas nuevas en reparto Nicanor del Campo y La Sierra, de planta baja y chalet altos y bajos de $7.500, $8.000 y $10.000. Varias, también en la Víbora. Informes Banco Canadá, departamento 322 A-8875, Díaz Ramos.

¡¡POR SOLO $950.!!
Vendo mi casa, mitad mampostería, mitad madera, tiene portal, sala, 2|4, baño y cocina, el terreno mide 10x40 ¡Coja ganga! Dueño General Lee 55 I-3706.

VENDO 2 NAVES JUNTAS
1.800 metros Infanta y Pedroso y 6 casas y 14 habitaciones en $9.000 y reconocer $9.000 hipoteca moratoriada y vendo 11 mil metros terreno a 2 pesos metro. Informes Dragones 52 café Martí, García.

VENDO EDIFICIO MONOLITICO
23x23 2 plantas compuesto de 10 casas renta $110 en $9.500 Costó 18 mil, vendo 13 casas independientes, rentan $130 en $10.000. Vendo casa en Damas 8x40, 4.500. Vendo casa 2 plantas Víbora O-Farrill 8x30 en $6.000 renta 55 pesos. Vendo casa Oquendo 2 plantas $6.500. Renta $60 Vendo 2 pasajes en $10.000. Informes García Café Martí Dragones 52 Telf. M-5268.

REPARTO ALMENDARES $2,900
Jardín, portal, sala, hall, 3 cuartos, baño intercalado, comedor, cocina, patio. Techos monolíticos. Cerca de Omnibus. Aproveche la oportunidad M-1072.

LA HABANA
Casas modernas. Calle Gloria 2 plantas $4.700, Zanja 2 plantas $6.500. Lealtad 3 plantas $8.500. Cerca Belascoaín 2 plantas nuevas: $6.500. Junto Consulado 2 plantas $7.200. Aguiar 3 plantas $11.000 M-1072.

ESQ. 2 CASAS: $13,500
Pegada Carlos III. Exenta contribución. 2|4, dos plantas cada una casa, casa planta: sala, dos cuartos, baño intercalado, comedor, cocina. Monolítica. Armazón concreto. Renta $136 Suárez U-5113. Acabada construir.

OPORTUNIDAD. VENDO CHALET esquina mitad de su valor. Portal, sala, comedor, recibidor, living room, baño, cocina, repostería, garage 2 carros, portales, jardines. Altos: 6 habitaciones, 3 baños, recibidor, terrazas, torre, un gran salón. Costó $65.000, la regalo en $30.000. Informan: Quinta 461, altos, entre Paseo y A. Otro Miramar $9.000, 3 habitaciones, baño color grande, acabado de terminar.

$2,800
Preciosa casa en la Calzada de Santos Suárez. Portal, sala, recibidor, 3 grandes cuartos, lujoso baño completo, cocina, patio. Es una verdadera oportunidad. M-1072.

MIRAMAR, CHALET NUEVO $8,500
Bajos: jardín, portal, sala, hall, comedor, pantry, cocina, cuarto criados y baño, garage, patio, gran traspatio. Altos: 3 cuartos con closets, lujoso baño intercalado, terrazas. Teléfono M-1072.

CON GARAGE: $4,600
Situada en calle Paz, reparto Santos Suárez. Jardín, portal, hall, tres cuartos, lujoso baño, comedor, pantry, cocina, cuarto y baño criados, patio, garage. M-1072.

ELEGANTE CHALET
Construcción primera de primera. En lo mejor de Ampliación Almendares. Acera de la sombra. Jardín, portal, sala, amplio hall, 3 cuartos, lujoso baño intercalado en colores, comedor, pantry, cocina, cuarto criados y baño, patio, garage, $5,200. Es ganga. M-1072.

INVERSIONISTAS
Vendo 4 casas, una de esquina, tipo chalet, dos plantas, situadas frente Colegio Belén, terminadas fabricar de primera, pueden rentar $60 cada una. Exentas contribución 8 años. Mitad contado, resto facilidades pago. Marrero. Aguiar 117. M-7774. ($28,500).

49 SOLARES

Compre solares y fabrique su casa con Valdés $22.00 metro Johnson y M. Rodríguez residencia de 631 vs. que vale $3,115. El terreno la casa citarón $4.500 Todo $6,000 Solares a $700 Santos Suárez X-2571 Studio Luyanó 14

VENTAS

49 SOLARES

SOLAR COUNTRY CLUB A LOS cuadras del lago, 11.500 metros a 95 centavos metro. Bustamante. Metropolitana 531, M-7242

REPARTO FLORESTA
En la Víbora. Se venden solares y parcelas pequeñas, al contado y a plazos, con urbanización completa, luz eléctrica ,agua y alcantarillado en cada solar, atravesado por la Avenida Acosta, ómnibus ruta 15. También compramos y vendemos propiedades en la Habana y demás repartos. Informes: Nueva Florenta Land Co. Banco Canadá 322 Telf. A-8875 Administrador: Oscar Díaz Ramos.

MAGNIFICA PARCELA DE ESQUIna y tres de centro en Jesús María y Redención, Marianao. Tranvías por la puerta, ruta ómnibus a una cuadra, buenas fabricaciones anexas. Agua, luz y teléfono. Facilidades de pago. Informes: Aguila No. 405 bajos. Teléfono A-0288.

ALTURAS DE ALMENDARES, AVEnida Almendares 37 esq. Paz doy barato un terreno de 463 varas con cien metros fabricados. Informa su dueño en la misma de 1 a 6. trato directo.

¡¡SOLARES BARATOS!!
En el Vedado vendemos varios de centro y esquina a $6.50 vara. En la Habana cerca Cuatro Caminos $8.50 vara. En Santos Suárez uno de 12x40 con toda la zapata hecha $2.200. También tenemos gangas en Lawton y Batista. Compañía Territorial, Aguacate 109 A-8994.

OPORTUNIDAD
Se vende un solar de 554 vs. en Avenida 6 entre 10 y 11 Ampliación de Almendares, acera de la sombra, a 1|2 cuadra del tranvía y 1 de los ómnibus ruta 30. Se da en $1.300. Telf. A-9934 de 8 a 10.1|2 a. m. y 2 a 5 pm.

MAGNIFICO SOLAR. SE VENDE EN la 5a. Avenida, cerca de la Playa acera de la sombra, todo fabricado alrededor, con una extensión de 23 varas de frente por 56 de fondo. Informes: Telf. F-3183.

VENDO MAGNIFICO SOLAR EN LA parte más alta Cojímar acera de la sombra frente al antiguo Hotel Campoamor con una extensión de 25 metros de frente por 60 de fondo. Informes Telf. F-3183.

CORONELA 50 CENTAVOS METRO
Magnífico terreno de esquina en lo mejor de La Coronela, con 6,500 metros, en calle asfaltada, frente a ómnibus, llano, con frutales, rodeado de residencias. M-1072.

SOLARES, LOTES, PEQUEÑAS PARcelitas de terreno en Miramar y en cualquiera otro lugar de Marianao y sus repartos. López garrón, Real 107, Marianao. FO-7494. A-0602.

VENDO VEDADO, LINDA PARCEla, calle 15, entre 14 y 16, mide: 12.50x31.50 metros $10.00 metro. Solís Compostela 314 M-2751.

MIRAMAR, SOLAR DE SOMBRA. Calle 22 entre Tercera y Quinta, $5.20 la vara. Se pueden adquirir dos solares; 1.251 varas cada uno. Alberto Mendoza, Amargura 205. M-9494.

50 FINCAS RUSTICAS

VENDO FINCA 12 KILOMETROS ciudad, 17 caballerías, 46 cordeles, gran chalet 2 plantas, garage 9 automóviles, para familia numerosa, casa vivienda para encargado y otra aparte para empleados, cercada alambres y piedra y dividida en cuartones. Hermosa arboleda precioso lago, servidumbre de acueducto. batey con 2 casas pozo y servicio de agua, cerca tranvías, trenes a 30 minutos, ómnibus continuamente, sin gravamen. Informes Quinta 461 altos entre A y Paseo Vedado.

51 ESTABLECIMIENTOS

HOTEL LO MAS CENTRICO
de la capital 51 habitaciones lujosamente amueblado, $4.000; Café-lechería Calzada de más tránsito de la capital, $1.300. Bodega cantinera calle Real sola esquina $1.300. Facilidades de pago. Carballo, café Independencia Reina y Belascoain.

BODEGA EN REGLA
La mejor esquina y la de más tránsito. Se da en $1.800 por asuntos familia. Buena venta y mucha mercancía. Véame en Amistad y Dragones café. Angel Alvarez.

SE VENDE UNA CANTINA DE REfrescos situada en lo mejor de la Ciudad. Para informes: Campanario 1023 2o. piso esquina Carmen. Preguntar por Cabrera.

VENDO, PERMUTO
Ctfé, bar, lunch, restaurants, helados en $4.000. acepto socio para ponerlo al frente, tengo otro negocio que también hago negocio, vendo casa huéspedes en Prado $3.000. Informes Dragones 52 café Martí, García Telf. M-5268.

VEALA EN $650 BODEGA CUBANA puede hacerse una gran bodega, local grande, vivienda, alquiler regalado, sola esquina. Estoy inválido. Informan de 12.1|2 a 2. Vidriera Café Candamo, Calzada Luyanó No. 211.

SE VENDE UNA MARCA DE TAbacos para vitolas finas, muy barata, con 25,000 anillos, 2 prensas gomígrafos y todos los documentos; para informes, Monte 151 esquina a Cienfuegos, de 8 a 12 m. y después de 5 tarde. Martínez.

GANGA VENDO BODEGA EN $850.00 por no poder atenderla. Arzobispo y Parque, Cerro Telf. I-7385.

53 AUTOMOVILES - ACCESORIOS

SE VENDE FORD DE LUXE 1937, Coupé convertible, $450.00 o cuña Chrysler 1935, $400. Ambos en magnífico estado. Informan: Embajada Americana, M-6987 o en el FO-2461

SEDAN FORD 1937, CUATRO PUERtas, motor chico, propio para alquiler es muy económico en perfectas condiciones de mecánica. Se da barato y con facilidades. Carvajal S.A. Marianao.

SEDAN FORD 1937, DOS PUERTAS y motor chico, muy económico gomas casi nuevas y en muy buenas condiciones de mecánica. Facilidades, Carvajal, S. A. Marianao.

CUPE FORD 1935, TENEMOS VArios y queremos salir de ellos, los damos muy baratos; están en muy buenas condiciones de mecánica y gomas flamantes, muchas facilidades. Agencia Ford de Marianao.

FORD 30 Y 31, 4 Y 2 PUERTAS DE 4 cilindros. Bueno de mecánica y pintura nueva. Se venden baratos y damos facilidades. Carvajal, S. A. Agencia Ford de Marianao.

FORD SEDAN DOS PUERTAS 1932, como nuevo, propio para particulares, se vende con poco entrada y muchas facilidades. Carvajal, S. A. Marianao.

FORD 1935, DE CUATRO PUERTAS vestidura de cuero, radio y gomas muy buenas en perfectas condiciones de mecánica se da como ganga y con facilidades. Carvajal, S.A. Marianao.

SEDAN FORD, 1938, DE LUJO CUAtro puertas vestidura de cuero y sus gomas en muy buenas condiciones, garantizado de mecánica y con facilidades. Carvajal, S.A. Marianao.

FORD 38 DE CUATRO PUERTAS 60 H. P. Baúl y radio Ford Victoria Ford 29 y 30, Chevrolet 34 de cuatro puertas, se toma su carro. F-6055 17 y A. Vedado.

¡GANGA! FORD SEDAN 1939 2 puertas, perfectas condiciones, al contado $525. Telf. A-1161.

DODGE 39 DE-LUXE; CUATRO puertas, negro con vestidura roja; magníficas condiciones, precio razonable. 23 y 10 F-5518.

VENTAS

53 AUTOMOVILES - ACCESORIOS

FORD DOS PUERTAS 30-31 MOTOR reconstruido, pintura vestidura y gomas nuevas. Se vende véalo a todas horas en Línea Nro 1011 esquina a 12. Vedado.

CHRYSLER 1936 SEDAN SIETE asientos, seis ruedas, propio familia numerosa, cuero, muy buena pintura. Carro muy bien cuidado y de aspecto lujoso, pero económico de mantener. Precio sumamente rebajado. A plazos. Agencia Packard.

PACKARD 1937 CONVERTIBLE SEdán con pintura y gomas nuevas, mecánicamente correcto, con reflector, baúl, aros cromados, muy barato, a plazos cómodos. Agencia Packard.

GANGA: CHEVROLET 1936 CUATRO puertas, cuero, baúl, buenas gomas con facilidades, en la agencia Packard, Prado 53, la que más barato vende.

OPORTUNIDAD FORD 32 4 PUERtas buena pintura (ojo 4 cilindros) muy barato. Díaz, Edificio América, Jovellar y N.

54 MAQUINARIAS

SE VENDE UNA MAQUINA DE CIgarros Standard chico. Se da barata. También un machete de guillotina para cortar tabaco y una máquina de envoltura Diago. Verlos en Belascoaín 965 de 8a 11 a m.

56 MUEBLES Y PRENDAS

JUEGUIT MIMBRE SE VENDE EN $30.00 compuesto de 2 sillones, 2 butacas, sofá, mesa con cristal, véalo en Real 131, Marianao, FO-7506

VENDO URGENTEMENTE JUEGO de cuarto 3 cuerpos nuevecito, $29, otro $38; una regio chifforrober butacón baratísimo comedor renacimiento $53, sala, $40; valen doble. Escobar 63 San Lázaro y Lagunas.

RELOJES REGISTRADORES
Para personal o para corresponcia.
"CINCINNATI"
La mejor protección para su negocio. Solicite catálogo.
Relojes para serenos.
"CHICAGO"
«Bolsa de Muebles de Oficina» O-Reilly No. 409 A-7744 y A-7743.

SE VENDEN DOS BAULES ESCAparates grandes. Calle B No. 609 Vedado.

GANGA: SE VENDE UN JUEGO comedor y otro recibidor, estilo Renacimiento. Están nuevos y se dan por la mitad de su costo. Bernaza 110 2o. piso, apartamento 1.

SALUD Nro. 53
Por 15 días juego cuarto $20; sala $25; comedor $35; recibidor $15; neveras $14; camas $3; coquetas $2, regios juegos cuarto, sala, comedor, neveras, lámparas, estantes para cocina.

MUEBLES OFICINA
Burós, cajas, archivos, contadoras, vidrieras, etc.

EQUIPAJES
Baúles y maletas no compre sin ver esta su casa. Salud No. 53.

MUEBLES A PLAZOS
Sin fondo ni fiador, finos y modernos, últimos modelos. Venga a verlos. ¡No pague lujo!
«EL FENIX»
U-1360 Neptuno esquina a Soledad

AMERICANO ACABADO DE LLEgar a la Habana, desea vender cristalería, alfombras, cuadros, muebles, por no necesitarlos. Informa durante la mañana en Edificio López Serrano 76.

57 UTILES DE OFICINAS

CAJAS HIERRO, CAJAS CONTAdoras «National» archivos, kardex, tarjeteros, máquinas escribir, sumar, «Allen», toda clase muebles oficina; antes de comprar o vender llame al M-8081 Compostela 205, O-Reilly y Progreso.

MAQUINA DE ESCRIBIR «UNderwood» $30.00; liquido lote de portables como nuevas; buró plano con 6 gavetas $12.00; buró cortina $10.00. O-Reilly 360 entre Habana y Compostela M-8638.

MAQUINAS DE ESCRIBIR ARCHIVOS DE TODOS TAMAÑOS
Cajas caudales, tarjeteros, relojes marcadores, máquinas de calcular «Monroe» y «Merchant», mimeógrafos, adresógrafos, máquinas de sumar, registradoras «National», pupitres, baúles y maletas. Reparaciones de todas clases de máquinas de oficina.
Más de 30 años de servicio
"LA NACIONAL"
Villegas número 359, entre Teniente Rey y Amargura: A-9915

60 INSTRUMENTOS DE MUSICA

PIANOS DE BUENAS MARCAS, casi nuevos, a precios increíbles. también grandes facilidades de pago. «Casa Zimmermann», Neptuno 662, entre Gervasio y Belascoain.

61 DE ANIMALES

SE VENDEN
Vacas de raza recentinas, novillas y añojas, toros Holstein, Jersey, Guernsey. Ordeño 1 p. m. En la misma 2 jacas y dos mulas caminadoras Informes Telf. U-1129.

62 OBJETOS VARIOS

NAVE SE VENDE UNA DE HIERRO con lucernacio y techo de fibro-cemento 12.1|2x8.1|2 ms. Damas 964.

Dinero-Hipotecas

64 OFERTAS

FACILITO DINERO RAPIDAMENTE sobre sueldos, bóvedas, automóviles, cajas contadoras, etc. Llamar de 1 a 3 p.m. Dr. Fernández F-6350

PARA LAS DAMAS

70 INTERES PARA LAS DAMAS

FUERA CANAS. OBTENDRA HERmoso color negro, castaño o rubio usando tintura «La Favorita». Teñido de cabello $3.00. Estuche $1.00. De venta en todas las farmacias Depósito Virtudes 206. Casa «Pilar», teléfono M-9293

RECORTE ESTE ANUNCIO. SEÑOra recuerde Vd. La Mimí, esta casa le reforma el sombrero para verano. Está en Aguila 458 al lado de Fin de Siglo. Félix le hará el modelo que Ud. quiera si Ud. tiene velos, flores o cintas tráigalas, todo se arregla. Se fabrican formas de sombreros, tiñen y plachan. Recuerde: Félix en Aguila 458 La Mimí al lado de Fin de Siglo.

ENSEÑANZAS

75 PROFESORAS-PROFESORES

INGLES
HAVANA BUSINESS ACADEMY
Desde lo más elemental hasta lo más adelantado enseñamos en nuestros 50 cursos diarios. Sistema seguro, rápido e interesante al alcance de todos. Profesorado americano.
Línea 357, teléfono F-3043 Sucursal Neptuno y Amistad Telf. A-6033

OBSEQUIO DE LA ACADEMIA DE COMERCIO
Luis B. Corrales. Establecida en 1889. Enviando $0.15 en sellos recibirán mi Aritmética Mercantil y por $0.25 más mi «Ortografía en el Bolsillo» acabada de publicar. Enseñamos Teneduría de Libros, Taquigrafía e Inglés. La Mecanografía $1.00 mensual. Nuestros Títulos los más solicitados. Lealtad 567 entre Salud y Dragones Telf. A5-1632.

BAILES DE SOCIEDAD
Maurice. Ultimos hits en New York y renovación ultramoderna en fox son, pasodoble, danzón, vals, danzonete, tango y conga. Clases individuales a damas y caballeros. Malecón 161, altos entre Crespo y Aguila.

77 ACADEMIAS

HAVANA BUSINESS ACADEMY
Profesores y sistemas procedentes de los mejores Business Schools de los Estados Unidos. Los más elevados standards de enseñanza comercial en inglés y español. **Todos los graduados en nuestro curso secretarial encuentran empleos bien remunerados. Taquigrafías Pitman y Gregg.** Línea 357 F-3043 y A-6033. Neptuno esquina a Amistad.

ALQUILERES

79 HOTELES

HOTEL REINA 14 S. A.
Reina 110, Moderno entre Galiano y Rayo. Teléfono M-7448
Habitaciones con baño privado. agua fría y caliente, con o sin muebles. Estricta moralidad. Con toda clase de asistencia a precios módicos. Magnífico Bar-Restaurant con Table D-Hotel a $0.50 y $0.75. Para huéspedes del interior, precios especiales.

80 CASAS DE HUESPEDES

CASA HUESPEDES MALECON 55, apartamento 6, altos, una cuadra Prado grandes habitaciones, lavabos agua caliente magnífica comida, 38 pesos dos personas, moralidad, teléfono Srta. Fernández.

CASA DE HUESPEDES MALECON 357 entre San Nicolás y Manrique amplias y frescas habitaciones frente al mar para matrimonio $50.

82 APARTAMENTOS

APARTAMENTOS MODERNOS, MUY frescos, una y dos habitaciones, sala, comedor, cocina, magnífico baño, elevador. Neptuno 634 (antes 170), entre Escobar y Gervasio.

SE ALQUILA MODERNO APARTAmento de dos piezas con baño y cocina, amueblado o sin muebles. Módico precio, 8 No. 58, entre Tercera y Quinta, Vedado.

AVISO
Hermoso apartamento para personas mayores y de orden en Soledad 360 entre Neptuno y San Miguel, nunca falta agua. El Administrador le atenderá.

83 DEPARTAMENTOS

POLITICA INTERNACIONAL CONSULADO 78
Departamento. Tercer piso, Sala, comedor, dos habitaciones, baño, cuarto y servicio criados. Limpieza y luz escaleras. Llaves encargado del edificio.

84 HABITACIONES

SE ALQUILA AMPLIA HABITACION pegada al baño con comedor y cocina Malecón 21 altos.

MUY BARATA SE ALQUILA ESpléndida habitación vista calle lavabo, teléfono entrada independiente, señoras solas de buenas referencias casa particular Consulado 71, bajos M-8869

EN CASA DE FAMILIA SE ALQUIla habitación a hombre solo con o sin muebles, comida si desea; Animas 267 altos. Mútuas referencias.

SE ALQUILA EN CASA PARTICUlar un cuarto a hombre o matrimonio solo. Estrella 461 entre Gervasio y División.

SE ALQUILA EN CASA DE FAMIlia ventilada habitación a señora sola o matrimonio sin niños. Unico inquilino. Pídense referencias. Espada 408, altos, entre San Miguel y San Rafael.

EN RESIDENCIA AMERICANA MUY tranquila se alquilan hermosas habitaciones con vista al mar y baño anexo. Se prefieren hombres solos. Calle K Nro. 103 altos esquina 9.

VEDADO EN RESIDENCIA FAMIliar se alquila una amplia habitación con baño privado muy buena comida. Calle 17 Nro. 855 (bajos) entre 4 y 6 Vedado Telf. F-4097

MALECON 161, ALTOS Y BAJOS, entre Crespo y Aguila, alquílanse dos amplias y ventiladas habitaciones, comodísimas, una con lavabo a personas rigurosa moralidad, precios razonables. Véalas. Otra chica, con o sin muebles.

EN CASA DE FAMILIA SE ALQUIla sola habitación con lavabo a señora o señorita, con o sin comida. Si no reúne buenas referencias, no se presente. L. entre 11 y 13. F-6140, Vedado.

SE ALQUILAN HABITACIONES anexas al baño, con o sin asistencia, calle 11 No. 407, entre F p G. Vedado. Telf. F-7207.

SE ALQUILAN HABITACIONES BERnaza 208. Segundo piso.

GALIANO 451, POR SAN JOSE, ALtos de la ferretería, se alquila habitación balcón a la calle, lavabo agua corriente y toda asistencia.

AVISO
Hermosa habitación para personas de orden en la lujosa residencia Consulado 254 altos, Abua caliente, Teléfono, mucha limpieza. El Administrador le atenderá.

SE ALQUILA UNA HABITACION A señora o señorita, amplia anexa al baño. F-4296.

85 NAVES-LOCALES

SE DESEA ALQUILAR UNA NAVE que tenga bastante espacio entre Galiano Reina, Infanta y San Lázaro. Informan Lucena 310 Aeléfono: U-6739

LAMPARILLA ENTRE HABANA Y Compostela, dos plantas, preparada para comercio u oficina, cantería, concreto, placas monolíticas. Punto comercial, Inversión segura, precio razonable. Informes en la misma de 9 a 12 y 3 a 5. Desocupada.

SE ANUNCIA PRECIOSO Y NUEVO local de esquina brisa. Belascoaín 1022 esquina a Clavel, propio para establecimiento lujo u oficina, renta módica, puede verse desde fuera. Informa Díaz, Prado 615.

SE CEDE UN LOCAL CON ARMAtostes enseres y contrato en San Rafael de Galiano a Prado. Informan Café La Isla de 9 a 11 a. m. No corredores. Soto.

ALQUILERES

HABANA

EN LO MAS CENTRICO DE LA Habana, Neptuno Nro. 563 entre Escobar y Lealtad, se alquila moderno piso alo, compuesto de sala, comedor, cuarto y servicios para criados. Sumamente fresco. Informan en la misma y por el teléfono M-1694

$50.00 ALQUILO AGUACATE Nro. 12, amplios bajos modernos pueden verse hasta las 6 p.m. imprescindible fiador que aceptemos; más detalles: Maximino Martínez del Rial.

SE ALQUILA TENERIFE 217 PISO principal entre Rastro y Belascoain se compone de sala, comedor, 2 cuartos, baño completo y cocina. La llave en el 221 principal e informes a los Tefs: A-6612 y FO-2802.

SE ALQUILAN EN $34.00 LOS ALtos Cienfuegos 105 esquina Apodaca compuestos de 3 cuartos grandes sala, comedor baño moderno la llave en el 103 bajos por la tarde en la misma informan U-6829

NUEVA DEL PILAR 157 PORTAL 4 cuartos, comedor, sala, amplio patio traspatio, con servicios criados. Pintándose, arreglándose $30.00 Informes misma 9 a 1 y 3 a 5

NEPTUNO 620, SEGUNDO PISO ENtre Escobar y Gervasio, sala, antesala, 4 cuartos doble baño uno intercalado, gran comedor, servicio de criados, cocina gas, calentador mucha agua. $45. Telf. U-5985

ALQUILO SAN RAFAEL 660 PIso alto moderno con sala, saleta, 4 habitaciones, comedor al fondo, baño intercalado moderno, cuarto servicio de criados y cocina. Llaves Ferretería Belascoaín y San Rafael U-5371.

SAN MIGUEL 107 ENTRE INDUStria y Amistad, se alquila brimer piso moderno, con sala, comedor, tres habitaciones, baño intercalado, cocina gas, cuarto y servicio criados. Informan: Consulado 412 Teléfono M-2222 y A-6483.

SAN LAZARO 682
Entre Belascoaín, Gervasio. Primero, sala, recibidor, hall, cuatro habitaciones, baño, comedor Renacimiento, pantry, cocinas gas carbón, cuarto y servicio criados. Llaves Segundo $55.00.

ALQUILO ALTOS ACABADOS FAbricar Maloja No. 862 entre Xifre y Plasencia(una cuadra Infanta). Balcón, sala, saleta, 3 habitaciones, baño intercalado, comedor, cocina, cuarto criados $40.00. Informes: Leyte-Vidal M-2222.

ALQUILO DEPARTAMENTOS ACAbados fabricar, ultramodernos. Picota No. 276 esquina Fundición. Local $45.00. Primer piso $30.00 Segundo piso $30.00. Informes: Leyte-Vidal, M-2222

SE ALQUILA SALA Y SALETA grandes propias para oficina o sociedad. Altos del Café «El Sol» Monte 568.

SE ALQUILA
Lagunas 19 esq. San Nicolás 2o. piso (hay elevador) casa compuesta de sala, cuatro habitaciones, comedor, baño completo con agua fría y caliente, servicios de criados, nunca falta el agua, puede verse en la misma a todas horas. Informes Telf. U-2844. El Leader.

SE ALQUILA
Casita recién construída en Goicuría 416 entre Carmen y Vista Alegre Víbora, compuesta de sala, comedor, dos habitaciones, baño completo con agua fría y caliente, cocina grande y patio, la llave en la bodega de la esquina. Informes Teléfono U-2844. El Leader.

ALQUILO VILLEGAS No. 11 BAJOS media cuadra Parque Zayas, amplia y fresca con todo confort moderno. compuesta de sala, recibidor, cuatro habitaciones, lujoso cuarto baño familia, comedor, cocina, servicios criados, patio, traspatio, agua abundante. Informan misma. de 9 a 12 y de 3 a 6.

SOMERUELOS 209 ENTRE ARSEnal y Misión, alquilo altos modernos. Sala, tres habitaciones, comedor al fondo, baño intercalado completo. Llaves 207, altos. Informes: F-6883.

SE ALQUILA POR TRES O CUAtro meses una buena residencia amueblada en Miramar que consta de dos plantas, jardines, portales y garage para dos máquinas con cuartos de criados. Precio razonable para informes llame en horas laborables al Telf. A-8161.

SE ALQUILA LA CASA HOSPITAL 711 bajos, entre Carlos III y Jesús Peregrino, sala, saleta, 3 cuartos, comedor al fondo, baño intercalado y cuarto de criados.

88 VEDADO

VEDADO RESIDENCIA DE DOS plantas, esquina de fraile, calle 13 y 16, bajos; jardín, portal, terraza, sala, comedor, un cuarto baño comedor, cocina y pantry. Altos: Recibidor, dos cuartos a cada lado con baños intercalados, garage dos cuartos de criados. Informan calle 8 Nro, 254 Telf. F-4463 Precio 120 pesos.

ALQUILO CALZADA 259 ENTRE Y y J con sala, saleta, hall 4 habitaciones baño intercalado, garage y servicios de criados Informan en la misma.

SE ALQUILAN LOS MODERNOS ALtos calle Seis y Quinta, Vedado, con sala, comedor, tres dormitorios, dos baños completos intercalados, cuarto y servicio para criados, cocina y terraza cubierta, Informes: Telf. F-3364

ALQUILO DEPARTAMENTO LINEA No. 110 altos independientes entre L y M. Vedado, sala, comedor, 3 habitaciones, baño, cocina, pantry, cuarto y servicios criados $40.00. Informes Leyte-Vidal M-2222.

ALQUILO CASA MODERNA: LINEA No. 408 altos entre F y G. Terraza recibidor, comedor, sala, 3 habitaciones, hall, 2 baños, cocina, terraza, garage, cuarto servicios criados $65.00. Informes: Leyte-Vidal M-2222.

VEDADO 5ta. No. 604 ENTRE 4 y 6 bajos y 2do. piso, jardín, portal, sala, cuatro habitaciones, baño, comedor, cocina, patio, cuarto y servicio criados. The Trust Co. of Cuba. M-6917.

19 No. 1155 ENTRE 16 Y 18 PREcioso apartamento nuevo, sala, comedor, dos cuartos grandes, closets, baño de lujo, cocina, cuarto y servicio de criados. Informan en la misma FO-4219.

EN 4 No. 160 ALTOS CASI ESQ. A Línea acera brisa moderno apartamento, garage, abundante agua, módico precio. Muy fresco. Informes en el 154.

CASA FAMILIA 23 No. 907 ENTRE 2 y Paseo Vedado. Se alquila a personas de estricta moralidad, una habitación con todo servicio, también se alquila el garage. F-7713.

ALQUILERES

88 VEDADO

SE ALQUILA 17 1410 ENTRE 26 Y 28, altos. Terraza, sala, comedor, 3 cuartos, closets, baño, cocina, cuarto y servicio criados. Informan en la misma. Precio $45.00.

SE ALQUILAN LOS ALTOS DE LA esq. de Línea y 14 tiene toda clase de

Anuncios CLASIFICADOS de ULTIMA HORA

Más ANUNCIOS CLASIFICADOS de ULTIMA HORA en la página 20

SE OFRECEN

CRIADAS-CRIADOS

118 MUCHACHA JOVEN DEL PAIS, DE presencia aceptable y entendida en trabajos domésticos, desea colocarse. Tiene referencias y va a cualquier parte. Sirve o no a la rusa. $10.00 adelante F-6446.

SEVILLANO, HABLA INGLES Y ESpañol de buena presencia desea colocarse. Tiene excelentes referencias de casas conocidas donde ha trabajado mucho. Llame A5-3671.

SE OFRECE HOMBRE JOVEN BLANco cubano cumplidor, entendido en cocina y vaquería, no tiene pretensiones, tiene referencias. Informan Monte 197 Altos A-7740.

DESEA COLOCARSE JOVEN CUBAna para criada de mano, cuartos o para coser y limpiar si es corta familia, o matrimonio solo. Duerme en la colocación. F-6137.

SE DESEA COLOCAR UN JOVEN del campo de 15 años para ayudar a cochero o criado de mano, sabe hacer de todo sin pretensiones. Llame al M-4375.

CRIADA DE CUARTOS SE OFRECE colocar una buena criada de cuarto con referencias, lo mismo maneja que de criada de mano o cocinera. Sale a los repartos, duerme fuera o dentro. Informes: M-7375.

CRIADA BLANCA JOVEN CON MUY buenas referencias desea colocarse, informa en la colocación, o para manejadora de un solo niño. Quiere ganar lo menos $15. Informan F-3386.

119 COCINERAS-COCINEROS

COCINERA ESPAÑOLA DE MEdiana edad desea colocarse en casa de corta familia para cocinar y limpiar o ayudar en la limpieza duerme fuera o dentro. La colocación tiene referencias. Sueldo de 12 pesos en adelante Teléfono F-7362 llamar después de las 8

ENGLISH SPEAKING COLORD Cook seeks position with american or Cuban family, first class pastry cook, knows cuban american dishes excellent reliable reference call. Telf. F-6444

JOVEN COCINERO CHINO JOVEN y limpio desea casa particular como la criolla española y americana repostería y pastelería fino y platillos tiene referencias informan: M-4161

SE OFRECE ESPAÑOLA MEDIANA edad para cocinar a corta familia, Teléf. A5-1812 Matadero 93, entre Flora y Lindero.

SE OFRECE COCINERA DE COLOR sin práctica en la repostería o para cocinar y ayudar a cocinar fuera, buen trato salgo a los repartos. Teléfono F-2524. Informes 23 407 esquina a J.

SE OFRECE BUENA COCINERA, muy práctica para cocinar solo o cocinar y limpiar o cocinar y ayudar a la repostería duerme en la colocación o fuera, según trato. Salgo a los repartos. Informes M-1149

SEÑORA ESPAÑOLA DESEA COLOcarse para cocinar si es corta familia ayuda a la limpieza sabe bien su obligación informan Telf. M-3806

YOUNG ENGLISH SPANISH SPEAking inglish, chinese cook algo gar has good references, informes: San Nicolás Nro. 759, altos, Hap Yin Telef. F-2524 y M-1149

COCINERO ESPAÑOL CIUDADANO cubano desea trabajar en fonda o casa de huéspedes ha trabajado en estos llamar al Telf. M-4125

COCINERO REPOSTERO SE OFREce para casa particular sabe hacer toda las comidas y hacer plaza, ha trabajado en casa del Dr. Bustamante y Mendoza y Rr. Rodriguez Cartas Morro Progreso 221 Telf. M-9596

COCINERA REPOSTERA INGLESA, con buenas referencias desea colocarse para cocina solo duerme colocación quiere ganar $15 Informes al

DESEA COLOCARSE UNA ESPAÑOla para cocinar y limpiar para matrimonio solo o corta familia, tiene referencias y no va a los repartos. Teléfono U-2539.

SEÑORA COLOCARSE SRA. ESPAÑOla para cocinar y limpiar. Va a todos partes. Buen sueldo. Telf. FO-9235

SE DESEA COLOCAR UNA JOVEN española para un matrimonio, sabe cocinar y es formal. Para más informes llame al Telf. M-3596.

SE DESEA COLOCAR UN COCINERO repostero que sabe muchos platos cubanos, españoles, english lunch, cake pastel, hace todo fino, limpio, sin pretensiones. Tengo referencias, muy bueno case wespe case family. Telf. F-6090.

UN BUEN COCINERO REPOSTERO chino sabe cocinar a la americana, criolla, española y pastelería, buenas referencias de donde trabaja bien limpio, cumplidor, desea colocarse en casa particular u hotel.

MUCHACHA ESPAÑOLA CON BUEnas referencias, desea colocarse con matrimonio para cocinar y limpiar o criada de mano. Sabe trabajar y cumplir con su deber. No va a los repartos. Telf. A-4098.

SEÑORA ESPAÑOLA DE MEDIANA edad se ofrece para cocinar o para cocinar y limpiar siendo matrimonio solo. Telf. M-7881. Aguila 137.

SE OFRECE JOVEN ESPAÑOL MAEStro cocinero y repostero, conoce la cocina inglesa y francesa, española y criolla, tiene buenas referencias. Telf.

SE COLOCA UNA JOVEN DE COlor para cocinar, sabe de toda cocina criolla y española, hace dulces y pasta. No duerme en la colocación Teléf. M-7852.

SE OFRECE UNA BUENA COCINEra si es corta familia puede ayudar en la limpieza. Es limpia y trabajadora y sabe hacer muchos platos. Informan A-6858.

COCINERA CON BUENA SAZON A criolla y española ofrécese, tiene quien le hace dulces corrientes, duerme fuera o colocación o todo servicio de matrimonio, sale a los repartos informan F-6445.

SE OFRECE COCINERA BUENA DE color con referencias, tenía sazón cubana en su cocina o todo servicio de matrimonio duerme fuera o colocación Teléf. FO-1077.

SE OFRECE UNA ESPAÑOLA PARA cocinar y limpiar a corta familia o cuartos y costura M-2183.

DOS PERSONAS DE MEDIANA edad desean colocarse. Una es buena cocinera y la otra de cuartos y costura, son personas decentes, desean $17 cada una. Tienen referencias F-4175.

DESEA COLOCAR UNA MUchacha española para limpiar y coser a un matrimonio o corta familia también se coloca para criada de mano. Tiene referencias. Aguila Teléf. M-2960.

DESEA COLOCAR UNA SEÑORA española de mediana edad para cocinar y limpiar a corta familia. Tiene referencias. Teléf. A-4441

DESEA COLOCARSE UNA JOVEN cubana para todos los quehaceres de un matrimonio solo o de criada de mano. Sabe cocinar bien y tiene referencias. Teléf. U-2625.

DESEA COLOCAR PARA COCInar una joven de color. Tiene muy buenas referencias y es repostero. Campo. Teléf. M-7207. José.

DESEA COLOCAR COCINERA criolla. Sabe repostería, con buenas referencias. F-2524. Sueldo $25 por Pura. No menos de

SE OFRECE UN JOVEN CHINO, buen cocinero, cocina criolla, española y americana. También repostería. Sabe cumplir con su obligación. Informan: M-4568. Prefiere casa de familia. Tiene refe-

SE OFRECEN

119 COCINERAS-COCINEROS

ESPAÑOLA MEDIANA EDAD DESEA colocarse de ayudante de cocina, buenas referencias M-4284.

COCINERA, SE DESEA COLOCAR una buena cocinera con referencias conoce perfectamente su oficio lo mismo cocina y limpia, duerme fuera o dentro del trabajo, sale a repartos Informan M-7375.

SE OFRECE COCINERA CON REFErencias para cocinar solo o cocinar y limpiar. Tengo buena sazón, buena presencia y saludable. También trabajo de criada de mano. Informan: A5-0672.

PARA COCINAR Y LIMPIAR, CASA de corta familia, desea colocarse joven de color. Tiene buenas referencias y aspecto decente. Duerme en la colocación, desea ganar $20. Informan: F-3386.

120 MANEJADORAS

MANEJADORA DE COLOR, BUEnas referencias desea colocarse y duerme colocación, quiere ganar $12 Informan F-3386

SE DESEA COLOCAR UNA JOVEN inglesa de color, de manejadora, le habla inglés al niño y lava ropa fina, tiene presencia y referencias llame al FO-2672

SE DESEA COLOCAR UNA MANEjadora sabe el inglés y español calle 21 Nro. 961 altos, Vedado.

124 LAVANDERAS-LAVANDEROS

LAVANDERA DE COLOR, MEDIAna edad, tiene muy buenas referencias, desea colocarse para lavar solo o lavar y hacer pequeña limpieza. Duerme en la colocación o fuera. Quiere ganar $15. Informa: F-3386.

125 CHOFERES

SE DESEA COLOCAR CHAUFFEUR español en casa particular tiene quien lo recomiende, once años de práctica no tiene pretensiones. Telf. I-4118 Tulipn 407

SE DESEA COLOCAR UN EXPERTO chauffeur mecánico de color en casa particular o camión 10 años de experiencia tiene referencias F-6253 Manuel Figueroa.

CHAUFFEUR MECANICO ELECTRIcista plomero visitador médicodental en servicio activo, desea casa comercial excolusivamente para trabajos, tengo garantías. Sr. Prado X-1270 e I-7576

CHOFFER ESPAÑOL DESEA COLOcarse en casa particular es muy formal y cumplidor en su trabajo tiene referencias informan Telf. F-3744

MUCHACHA BLANCA, CON INMEjorables referencias, desea colocarse de manejadora, en casa moral, experiencia, duerme en el acomodo; exclusivamente como manejadora. Prefiere el Vedado. Teléfono F-8207.

DESEA COLOCARSE CHOFER ESpañol, ex chofer de la casa Montalvo y Corral, ofrécese para casa de comercio o particular, buenas referencias y práctica. Telf. X-3191.

DESEA COLOCARSE CHOFER ESpañol ex-chauffeur de la casa Montalvo y Corral, ofrécese para casa de comercio o particular, buenas referencias y práctica. Telf. X-3191.

PROFESIONALES

2 PROCURADORES

ME HAGO CARGO DEMANDAS, DIvorcios rápidos, matrimonio notarial, cartas de ciudadanía, pasaportes, declaratoria de herederos, pensiones, etc. Véame, anticipo gastos. Bufete Alberto Cuervo. Edificio «La Metropolitana» 342, M-2808. O-Reilly y Aguacate.

ROGELIO V. VALDES
PROCURADOR PUBLICO
Compra-venta de casa e hipotecas. Administración de bienes. Tramitación rápida, testamentarías, divorcios cobros alquileres, cuentas, retiros, y pensiones. Anticipo efectivo en asuntos civiles. Paso a domicilio, acepto iguala. Bufete, Cuba 209 Telfs. M-6961 y A5-0152.

3 DOCTORES EN MEDICINA

VIAS URINARIAS

Método propio indoloro e infalible, para la rápida curación de gonorrea en todas sus formas. No importa que sea crónica. Impotencia, debilidad sexual, piel y sífilis, flujos crónicos, venenos. Precios módicos. Hacemos análisis presentando este anuncio. Reconocimiento gratis, 8 a. m. a 8 p. m.; días festivos de 8 a 12 a. m., Zanja 54, altos, frente a La Vajilla.

DR. F. J. VELEZ
TUBERCULOSIS. —TRATAMIENTO VACUNOTERAPICO DEL CANCER. L. Nro. 151, Vedado. F-2929. Reserve turno por teléfono.

DR. LUIS BERMUDEZ»
Enfermedades de la piel, vías urinarias y nerviosas. Tratamiento de la impotencia y esterilidad por métodos propios tanto en el hombre como en la mujer. Metabolismo basal, luz alpina, diatermia y demás electroterapias a domicilio. Contando con un completo servicio de profilaxis venéreas, esto es, de desinfección para evitar contraer enfermedades venéreas que se presta a cualquier hora del día o de la noche lo mismo domingos que demás días festivos. Consultas: particulares a cualquier y día. Mutualizables de 10 a 12 y de 2 a 4. Pobres de 8 a 10 a. m. Escobar No. 518, entre Zanja y Salud. Teléfono U-1288. Visitas a domicilio

VIAS URINARIAS

Cúrese en pocos días sin dolor. Garantizamos cura radical, aunque su enfermedad tenga 20 años. No se confíe en manos inexpertas. Curamos todas las enfermedades de las vías urinarias. Consultas de 7 a m. a 10 p.m., consultas y curas reservadas. Teléfono M-3606. 10 de Octubre 179, bajos, frente Quinta Dependientes, Habana, impotencia, debilidad sexual, piel y sífilis, toda clase de análisis, (Presentando este anuncio consulta y reconocimiento **GRATIS.**

DR. FRANCISCO J. DE VELASCO
Corazón, Pulmones, Estómago e Intestinos.
DR. RUBEN DE VELASCO
Corazón. Pulmones Enfermedades de los niños. Consulta de 1 a 3, días laborables. Horas especiales previo aviso. Salud 208 moderno Telf. M-6068

DR. A. LABRADOR
Especialidad enfermedades estómago e intestinos. Flujos crónicos. Venéreos y sífilis. Corazón, Riñones y Pulmones. Inyecciones intravenosas. Hacemos toda clase análisis Consultas gratis 8 a 11. Pagos 1 a 3 Envíe $2 si quiere consultarse por correspondencia. Angeles 7 entre Reina y Estrella A-0861.

DR. ROSAL
Sistema nervioso, Corazón, Medicina interna. Consulta diaria de 4 a 6. San Miguel 507, bajos entre Gervasio y Escobar Telf U-2342

DR. ALBERTO VENERO
Vías urinarias, venéreo y sífilis. Tratamiento de la impotencia, electricidad médica, diatermia etc. Consultas de 10 a 12 y de m. 5 a 8 p.m. San Miguel 301

DR. ANGEL FERNANDEZ
Abogado. Divorcios ocho días. Pensiones y jubilaciones quince días. Tramitación rápida de asuntos civiles Criminales, administrativos de lo contencioso-administrativo y trabajos notariales. Consultas a domicilio. San José 762, altos.

PROFESIONALES

3 DOCTORES EN MEDICINA

VIAS URINARIAS

Tratamientos rápidos de la blenorragia y sus complicaciones. Impotencias sexuales. Estrechez uretral, hipertrofia prostática. Citoscopias y uretroscopias. Cura de la estrechez uretral sin operación. Consultas y reconocimiento gratis de 4 a 7 p. m. **Consulado 59 altos, entre Genios y Refugio.**

DR. A. BARBA INCLAN
Especialista huesos, articulaciones, músculos, cirujano ortopédico del Hospital de la Policía Nacional y ayudante del profesor A. Inclán. Consultas diarias de 2 a 3. Viernes, consultas gratis para pobres. San Lázaro número 170. Honorarios módicos. Electricidad médica y masajes.

4 OCULISTAS

DR. MANUEL ANTON
OCULISTA
Ex Jefe de Clínica del Real Hospital Oftálmico de Londres. Exclusivamente enfermedades de los ojos. Consultas diarias de 4 a 6 pm. y por convenio previo. Calle 17 Nro. 260 esquina a L, Vedado Telf. F-2198.

6 COMADRONAS

CONSUELO RUDA
Comadrona ex interna de la casa de salud La Benéfica, muchos años de práctica. Consultas gratis, Franco 7, bajos entre Carlos III y Estrella: U-5824.

QUIROPEDISTAS

QUIROPEDISTA
Mercedes P. Fernández, consultas en su casa y a domicilio. Figuras No. 214 Telf. M-2223.

COMPRAS

9 CASAS

COMPRO CASITA DE MADERA, aunque esté en mal estado cerca de la Habana y que tenga bastante terreno si es barata. Doy de entrada lo que esto a pagar todos los meses. Informan Conchita, Paula 304, entre Egido y Picota altos.

COMPRO DOS CASAS UNA PARA renta y otra para vivirla, situada Habana o repartos de Marianao o Vedado, precio razonable y pago al contado. Informes: Telf. A-9173

J. P. Quintana e Hijo
INVERSIONES
Compramos y vendemos casas, solares, fincas rústicas, dinero en hipoteca.
CHACON 203 M-8182

17 MUEBLES Y PRENDAS

COMPRO ROPA USADA DE CABALLERO
Si usted tiene ropa, zapatos, maletas u otros objetos para vender, traiga lo que tenga, le pago bien Villegas 266 esquina Lamparilla, teléfono M-2687 Martinez.

M-7084 COMPRO MUEBLES, CUAdros antiguos y modernos máquinar coser, escribir, lámparas cristal pianos, libros, porcelanas, baúles, maletas, abanicos, ropa, vajillas, alfombras, plata, archivos, burós, compro libros. M-7084

M-6742; COMPRO MUEBLES. OBJEtos arte, máquinas coser, escribir burós, pianos, lámparas, vajillas libros, porcelanas, cuadros, baúles, maletas, antigüedades, objetos plata. Pago bien. acudo en seguida M-6742

COMPRO MAQUINA DE COSER Y escribir, maletas y maletines cuero, objetos de arte, vajillas, cubiertos de plata plateados, joyas antiguas y modernas. Suárez y Gloria Teléfono M-1556.

COMPRAMOS, VENDEMOS EMPEÑAMOS
Joyas antiguas y modernas. Objetos de plata de arte, muebles antiguos. Reserva absoluta, en todas las operaciones. Haga una visita a «Los Tres Hermanos», Consulado Nros. 160 y 162. Teléfono M-3534.

A-7795 COMPRO MUEBLES
De todas clases, máquinas de coser. Pagamos más que nadie. Vendemos, cambiamos y alquilamos. No venda sin antes hacer una llamada al teléfono A-7795. «La Honradez». Máximo Gómez 35, 357 moderno.

COMPRO LAMPARAS DE BRONCE y de cristal objetos de plata bronce porcelana y cristal abanicos y muebles antiguos. La Zilia, Aguila Nro. 209, entre Virtudes y Animas teléfono A-9044

U-5154 COMPRO MUEBLES
Modernos, radios, máquinas de coser y escribir. Aceptamos muebles en parte de pago. No venda sin llamar a Díaz y Chao, Neptuno No. 709 y 710: U-5154.

COMPRAMOS, VENDEMOS EMPEÑAMOS: A-6628
Muebles de calidad, joyas finas, objetos de arte, máquinas de escribir y coser, ropa de hombre, radios y todo objetos de valor. No cierre operación sin antes visitarnos. «La Regencia». Suárez 18 y 20 A-6628 (Acera del Ten Cents).

COMPRAMOS JOYAS
Antiguas y modernas, con brillantes, zafiros, rubíes y esmeraldas finas; oro, platino, plata, y enchapes hasta en pedazos Objetos de plata: bandejas juegos de café, cubiertería y otros artículos Rosarios de oro y plata, con cuentas de perlas; coral, amatistas etc Pagamos bien. Vamos a domicilio.
CARBALLAL HERMANOS
San Rafael 618 entre Gervasio y Belascoain Telf. U-5744

COMPRAMOS, VENDEMOS Y EMPEÑAMOS A-6827
Muebles, joyas, ropas, objetos de arte, radios, máquinas coser, escribir y todo objeto que represente valor. No cierre operación sin visitar **«LA COMPETIDORA»**. Gloria 520, esquina a Indio. A-6827

U-2530 COMPRO OBJETOS ARTe pianos modernos, verticales cola. Muebles de palisandro o con gran talla. Lámparas, bandejas, objetos plata y antigüedades. Pago bien y en el acto. U-2530.

COMPRAMOS, VENDEMOS, EMPEñamos toda clase objetos, joyas valor plata, oro, porcelanas, cristalería jarrones, lámparas candelabros, muebles antiguos, modernos, pianos máquinas escribir coser ropas. Casa «Verez», A-8232 Bernaza 202 y 204

ORO
En joyas viejas y nuevas o rotas. Compramos en todas cantidades. Pagamos muy bien.
Carballal Hermanos. —San Rafael Nro. 618. Teléfono U-5744

19 LIBROS E IMPRESOS

COMPRO LIBROS DE TODAS CLAses y en todas cantidades pagándolos bien. Voy a domicilio llamándome al teléfono A-3597

COMRRAS

19 LIBROS E IMPRESOS

NECESITO LIBROS USADOS DE todas clases, compro cualquier cantidad pagándolos bien. Vamos a domicilio. Llame al Telf. A5-4322, Librería Venecia Obispo 502, Telf. A5-4322

REPARACIONES

42 MUEBLES Y PRENDAS

REPARAMOS SUS MUEBLES POR poco dinero, dejándolos como nuevos. Casa Pardo: U-5761. Los modernizamos, barnizamos a muñeca y esmaltamos Duco. Pintamos mimbres y vapor y neveras, tapicería en general. Azogamos espejos. Trabajos garantizados. San Rafael No. 610, entre Gervasio y Belascoain.

REPARACIONES DE MUEBLES
Casa «Coro» Barnizamos toda clase de muebles y tapicería. Especialidad en colores y combinaciones de maderas y chapas. Limpieza de muebles a domicilio. Estrella 65 entre Aguila y Angeles Telf M-2127

VENTAS

48 CASAS

VENDO REVILLAGIGEDO 356 HERmosa casa antigua buen estado buenos techos sala, comedor 6 cuartos. Informa señor Serapio Betancourt en la misma Precio $3.700

VEDADO EN LA LINEA VENDO una casa de construcción muy moderna techos monolíticos, garage 5 cuartos, 2 baños, muy lujosa en 23.000 pesos. Informa: G. del Monte, Habana 246 M-2474

REPARTO LA SIERRA
Vendo una magnífica propiedad con 14 habitaciones y una casa al frente con 940 varas rentando $100 mensuales, precio: $10.000 para verla y tratar calle 9 y 12 reparto Almendares. Oficina Alpendre FO-2704.

REPARTO NICANOR DEL CAMPO
Vendo entre Línea y la Calzada, una propiedad rentando $35 mensuales tiene 2 casas y 2 apartamentos y 554 varas de terreno sombra precio $3.700 para tratos su dueño 9 y 12 Almendares Señor Alpendre FO-2704

REPARTO NICANOR DEL CAMPO
Y Alturas de Miramar vendo sin estrenar unos lindos palacetes de 2 plantas con 3 y 4 dormitorios garage y demás comodidades uno vale $9.000, 2 de $7.000 otro palacete esquina, $15.500 otro planta baja frente parque $15.000; otro 4 dormitorios dos lujosos baños $10.500; otro en las principales Avenidas $12.000; 2 más en La Sierra a $6.000 en Ampliación en el punto más céntrico 3 dormitorios y garage todo de primero $7.500, para verlos: Calle 9 y 12 Almendares oficina Sr. Alpendre FO-2704

CIEGO DE AVILA: $8,000
Vendo la manzana comprendida entre las calles Marcial Gómez, Ciego de Avila, Honorato del Castillo y Vicente Iriondo. Construida mampostería y tejas de barro, Y la casa sita calle Marcial Gómez, extremo Norte. Informes: J. B. Palomino, Chicho Valdés 74. En la Habana: Sr. Manuel Alvarez, vecino del hotel «Nueva Isla».

VENDO MI CASA REPARTO ALMENdares Moderna, portal, sala 1 cuarto baño intercalado comedor, cocina, patio terreno para fabricar, $3.700.00 vale 18 Telf. FO-3544 no trato corredores.

VENDO UN SOLAR EN BUENA Vista propio para fabricar apartamentos, 15X45 a $1.50 vara. Dueño: FO-3544

VENDA CASA $3,300 SANTOS SUArez jardín, portal, sala, comedor, 2 habitaciones, regio baño cocina pantry, lavadero, traspatio de 100 varas Línea del Oeste 555 y G. Lee Figueroa I-6310

OPORTUNIDAD CASA PLANTAS INdependientes rentando $50 sala, comedor, 4 cuartos, cada planta Milagros inmediato Calzada, magnífica situación. Dueño: F-3959 calle J Nro. 411 Vedado

VENDO DOS CASAS EN SANTOS Suárez a $5,500. Tiene sala, saleta, 3 cuartos, $45. Vendo 2 casas en la Habana a 4,000. Vendo edificio con 10 casas en $11,000. Véame hoy Café Martí, Dragones 52, García.

AMPLIACION ALMENDARES
Calle Fuentes entre 12 y F vendo casa dos plantas recientemente fabricada. Planta baja, portal, garage sala, saleta living room servicio auxiliar comedor, pantry, cocina, cuarto y servicio de criados, traspatio y lavadero, planta alta: cuatro habitaciones, baño en colores, dos terrazas. A media cuadra ruta 30. Precio: siete mil pesos en efectivo y reconocimiento de hipoteca de tres mil pesos al 8 por ciento anual. Puede visitarse de 1 a 3.

R. ALMENDARES 4 MIL PESOS
Casa céntrica bonita próxima vías de comunicación, jardín, portal sala, comedor, 3 cuartos, baño completo, cocina, patio, más informes Fausto Marín, Empedrado 218

LLENIN GARCIA
Casas y solares venta y compra casas y solares Habana, Jesús del Monte, Reparto Buena Vista. Manuel Llenín, San Lázaro 682, U-1802 Antonio García, Antón Recio 107, teléfono A-8536

HABANA. CALLE VIRTUDES, EDIficio moderno, monolítico, 12 por 36 metros, 3 plantas, 6 casas, cada una sala, saleta, 4 cuartos, baño, comedor, rentan $325. Precio: $50,000. Exenta contribución. González, Aguiar 206. M-7785.

MANRIQUE CERCA NEPTUNO PAra fabricar, 12 por 22 metros, $17,500. Otra dos plantas 9 por 33 metros, $12,900. Aramburo moderna, monolítica, dos plantas. Sala, recibidor, 3 cuartos, comedor, baño color, $11,000. Calle Merced dos plantas moderna. Sala, comedor, 3 cuartos, patio, $10,000. González. Aguiar 206. M-7785.

HABANA: CALLE SAN NICOLAS, una planta. Sala, comedor, 3 cuartos. Mide 8 por 15 metros, $6,000. San Francisco cerca San Lázaro, para fabricar 9 por 19 metros, $7,000. González. Aguiar 206. M-7785.

CASAS BARATAS: CALLE DESagüe cerca Belascoain. Sale, 5 cuartos, comedor, $5,500. Calle Marqués González, Sala, comedor, 3 cuartos, baño, $3,700. Lealtad cerca Belascoain, sala, comedor 3 cuartos. Precio: $3,300. González. Aguiar 206. Telf. M-7785.

HABANA VIEJA: CALLE MERCED monolítica, moderna, dos plantas, Sala, comedor, 3 cuartos, baño, $8,300.

CURAZAO DOS PLANTAS, MODERna, $6,500. Calle Sol dos plantas, Sala, 3 curtos, comedor, $7,500. González, Aguiar 206. M-7785.

VEDADO ESQUINA CALLE LINEA 1,900 metros, una planta lujosa, $47,000. Calle 25 esquina, chalet moderno. Jardín, portal, sala, vestíbulo, comedor, garage, Altos: terraza, 7 cuartos, 3 baños, $30,000. González. Aguiar 206. M-7785.

VEDADO, ESQUINAS; 'CALLE «J» lujoso chalet moderno. Jardín, portal, recibidor, sala, comedor, habitación, baño color, pantry, garage. Altos: terraza, 4 cuartos, dos baños, decorada. $35,000. González, Aguiar 206. M-7785.

VEDADO, ESQUINA CALLE LINEA moderna, dos plantas independientes, fabricación lujosa. Jardín, portal, recibidor, sala, hall, 4 cuartos, comedor, garage. Altos, igual. Efectivo, $20,000 y $20,000 en moratoria. González. Aguiar 206. M-7785.

VEDADO, CALLE 13, MONOLITICO. Jardín, portal, sala, comedor. Altos: 4 cuartos, baño, $10,000. Calle 11 una planta. Jardín, portal, sala, comedor, 3 cuartos, garage, $8,000. González, Aguiar 206. M-7785.

VENDO MI CASA EN $3.500 PASAje Este Nro. 7 Santos Suárez Informan Lamparilla Nro. 260 2o piso izquierda.

VENTAS

48 CASAS

$5.500 PRECIOSA CASA SITUADA entrada Reparto Ampliación Almendares, acera brisa, jardín, portal, sala, hall, tres grandes cuartos, baño de lujo, comedor, cocina, garage, cuarto y servicios criados Informes al A-9173

LA SIERRA $9.000 VENDO RESIDENcia una planta sala, comedor, pantry, cocina, cuatro habitaciones, dos baños, garage, cuarto y servicios de criados, patio y terraza al fondo y traspatio; acepto casita o solar parte pago. Telf. A-9173

$9.500 VENDO RESIDENCIA DE LUjo Ampliación Almendares, jardín, portal, sala, hall, cuatro habitaciones, dos baños, cuarto y servicio de criados, garage, terraza al fondo y traspatio. Informes: A-9173

MIRAMAR. $30.000 MAGNIFICA REsidencia de lujo situada en el mejor punto del reparto, acera brisa, jardines, portal, vestíbulo, sala, recibidor, comedor, 7 dormitorios, 3 baños, etc. Informes: Telf. A-9173 Facilidades.

PRADO VENDO RESIDENCIA CON 500 metros de superficie acera de sombra, magnífica oportunidad para el que quiera inversión sólida. Informan M-8153

ACABADO TERMINAR VENDO CHAlet Central y Victoria cuadra y media de la línea en Reparto Kohly-Terraza, portal, sala, comedor, 3|4, baño intercalado, cocina, cuarto criados, garage y patio. Exento contribución, facilidades pago. Trato directo, Manzana Gómez Nro. 264|

LOMA DEL MAZO
Vendo casa acabada construir, parte alta, construcción primera, rodeada magníficas residencias, cerca colegios: Maristas, Salesianos, Instituto Víbora, compuesta: jardín, portal, sala, comedor, dos habitaciones altas y dos bajas, dos cuartos baño, closets, cocina y patio. Véala: Carmen entre Juan Bruno Zayas y Luz Caballero. Precio $5.000.00. Informes: A-8382.

VENDO MIS 2 CASAS CESPEDES 4 y 4-A entre Martí y Lincoln, Santa Amalia, jardín, portal, sala, 2|4 comedor, está vacía. Verla de 2 a 6 precio cada una: $700 U-2289

FERNANDEZ Y VIDAL
COREDORES
Aguiar 556 bajos, A-9112 y M-1506
CASAS, SOLARES, FINCAS

SAN LAZARO, ESQUINA
(Renta $258.00) San Lázaro esquina de 3 plantas y media, monolítica cerca de Galiano, acera de la sombra, el mejor establecimiento de esa calle en la esquina, altos 6 casas con sala, 3 habitaciones y baño intercalado, comedor y cocina. Fernández y Vidal Aguiar 556 bajos, A-9112 y FO-2419

SAN LAZARO, 3 PLANTAS
San Lázaro, cerca de Galiano, monolítica, sala, recibidor, 2 habitaciones, baño intercalado, comedor y cocina, renta $115.00. Fernández y Vidal, Aguiar 556 bajos, A-9112 y M-1506.

LEALTAD: $13,500
Lealtad cerca Neptuno. 2 plantas, monolítica, sala, saleta, columba escayola centro, 4 habitaciones, baño intercalado, comedor, cocina, cuarto y servicio criados. (Terreno: son 190 metros). Fernández y Vidal, Aguiar 556 bajos. A-9112 y M-1506.

CRISTO: $10,000
Calle Cristo, casa de 2 plantas, su medida 6.50x26.50 varas, sala, saleta, 4 habitaciones, comedor y cocina, esta calle se está convirtiendo todos los bajos para comercio. Fernández y Vidal. Aguiar 556, bajos, A-9112 y M-1506.

BAÑOS, ESQUINA FRAILE
(Vedado) Calle Baños esquina de fraile, terreno 25x42 (1.050 metros) dos plantas, bajos todas las comodidades, garage para 3 máquinas, altos 5 habitaciones, $22.000.00 sale fabricación y terreno a $22.00. Fernández y Vidal, Aguiar 556 bajos A-9112 y M-1506.

VEDADO, LINEA: $16,500
Vedado, a una cuadra de Línea, residencia acera de la sombra en un cuadro de 675 metros. 5 habitaciones 2 cuartos de criados, garage y cuarto de chofer. Es monolítica, Fernández y Vidal Aguiar 556 bajos, A-9112 y M-1506.

VEDADO, CON RENTA
Residencia, cerca de Línea, toda monolítica, carpintería cedro y caoba, acera sombra jardín, portal, sala, recibidor, hall, 5 habitaciones, bar, cuarto y servicio de criados, en los bajos 6 casitas independientes con sala, una y dos habitaciones y baño completo, rentan las 4 casitas solamente $152.00 por los altos ofrecen $100 rentando todo $252.00. Fernández y Vidal. Aguiar 556 bajos, A-9112 y M-1506.

ALTURAS ALMENDARES
Avenida de la Paz, cerca del Conde del Rivero, residencia de 2 plantas, 5 habitaciones, 2 baños, salón billar, garage para 3 máquinas, muchísimas comodidades, mide terreno 16x16 monolítica, se vende en $19.000. Fernández y Vidal, Aguiar 556 bajos, A-9112 y M-1506.

LA SIERRA: $8,000
Calle 8 acera de la sombra cerca de las comunicaciones, monolítica, jardín, portal, sala, 4 habitaciones, hall, comedor, cocina, cuarto y servicio de criados, muchos traspatio con frutales Fernández y Vidal, Aguiar 556 bajos, A-9112 y M-1506.

MIRAMAR A $14,000
Tenemos tres propiedades en este Reparto unas en la parte alta y otras cerca de 3a. tiene 4 habitaciones cada una y muy lujosísimas, una de esquina. Se dan facilidades de pago. Fernández y Vidal, Aguiar 556, bajos, A-9112 y M-1506.

ALMENDARES: $4,000
Calle C frente al Parque Japonés, lindísima casa, jardín, portal, sala, 2 habitaciones, baño intercalado, comedor al fondo, cuarto y servicio de criados, entrada preparada para garage con su reja, es monolítica, una cuadra tranvía y Ruta 30. Fernández y Vidal. Aguiar 556 bajos, A-9112 y M-1506.

AMPLIACION: $5,700
Ampliación de Almendares exenta de contribución a pocos metros de la calle 12 y al lado de uno de los Parques, está sin estrenar, jardín, portal, sala, 3 habitaciones, baño intercalado, en colores, pantry, comedor, garage citarón, carpintería cedro y caoba. Fernández y Vidal, Aguiar 556 bajos, A-9112 y M-1506.

J. DELGADO ESQ. $12.500
(Reparto Mendoza) Juan Delgado esquina de fraile, residencia de 2 plantas en un cuadro de 755 metros, bajos: jardín, portal, sala, saleta, vestíbulo, comedor, cocina, pantry, 2 cuartos y servicios de criados, garage para 2 máquinas; altos 4 habitaciones y 2 baños, monolítica parte alta. Fernández y Vidal, Aguiar 556 bajos A-9112 y M-1506.

VIBORA, CON RENTA
San Francisco a pocas cuadras de la Calzara, 2 plantas y cuatro departamentos al fondo, renta todo $88.00 se da en $6.500 y reconocer hipoteca moratoriada. Fernández y Vidal Aguiar 556 bajos, A-9112 y M-1506

AVE. PORVENIR: $8,000
Avenida Porvenir (Reparto Lawton) en terreno de 500 metros, portal, sala, hall, 4 habitaciones, baño intercalado, comedor, cocina, cuarto y servicio de criados, garage, patio y traspatio, cerca de la calle Concepción. Fernández y Vidal, Aguiar 556 bajos A-9112 y M-1506.

LAWTON: $3,750
Octava 417 entre Concepción y San Francisco, portal, sala, columnas escayola centro, saleta, 5 habitaciones baño intercalado completo comedor fondo, cocina, servicio criados, lavabo todas las habitaciones, calentador, 2 tanques para agua, abierta 2 a 6 Llame en nuestro poder. Fernández y Vidal. Aguiar 556 bajos A-9112 y M-1506.

VENTAS

48 CASAS

SIN ESTRENAR LO MEJOR QUE puede adquirirse primera oferta razonable. Ampliación Almendares, coquetona casa, tres cuartos, sala, comedor, baño colores, cocina, patio 2da. entre 8 y 9. Media cuadra tranvía. Informan en la misma.

SE VENDE LA CASA DE DOS PLANtas situada en la calle Buenaventura entre Milagros y Santa Catalina, Víbora (182 metros), bajos, Portal, sala, saleta, comedor, cocina, garage. Altos, terraza, 4 habitaciones, hall, baño, precio $6,500. Alberto Cuervo. M-2808.

VENDO BARATOS DOS CHALETS, acabados de fabricar Avenida Porvenir entre Dolores y Tejar fachada modernista, garage portal, sala 3|4, hall, baño intercalado lujoso comedor Renacimiento, cocina europea, servicios de criados patio, techos monolíticos carpintería primera, acera sombra. Dueña trato directo.

VENDO ESPLENDIDA CASA, ROdeada de jardín, en lo más alto de la Loma del Mazo, PaPtrocinio 103, con vestíbulo, sala, antesala, comedor, pantry, cocina, cinco habitaciones, dos baños, cuartos criados y baño, terrazas, etc. Se da enganga, puede verse a toda horas y para más informes en el tel. F-3674.

SE VENDE PRECIOSA CASA DOS plantas independientes, fabricación de primera, buena renta, exenta de contribuciones, techos monolíticos, acabada de terminar, el mejor punto del Reparto Almendares, ómnibus al frente, media cuadra del tranvía, calle A esquina a 18. $6.900. M-2978.

**MESETA COLUMBIA, FRENTE C

VENTAS

48 CASAS

FRENTE COLEGIO BELEN, SE VENDE o alquila chalet, portal, hall, sala, comedor, pantry, cocina, garage, cuarto criada biblioteca, tres habitaciones, closet, baño en color, terraza, patio. Calle 4 entre «B» y «H». Informan: FO-4185.

$1.850 EN ADELANTE CON FACILIDADES pago casas mampostería moderna calle asfaltada, ruta 13 por la puerta céntrico, alto, Apóstol y Betancourt Los Pinos dueño directo Teléfono F-2225.

A. VILLANUEVA
(HIJO)
INVERSIONES REPRESENTACIONES
Compro. Vendo, Permuto, casas, solares, fincas, comercios.
DINERO EN HIPOTECA
PRADO 603 M -5996. -5997.

49 SOLARES

ALTURAS BELEN, MESETA COlumbia. En este pintoresco, alto y saludable reparto tengo solares, esquinas y centros, distintas medidas, desde $3.25 vara. (También fabrico casas). Marrero. M-7774.

GANGA, VEDADO, SOLAR ESQUIna calle 19 y 24, mide 26 x 24.37. $6.50 vara. Otro lote calle 12 entre 23 y 21, mide 24 x 58, $12 vara. Marrero. M-7774.

VENDO MANRIQUE A $38.00 MEtro, cerca de Neptuno, ganga grande, para fabricar 9.09 x 35 metros, 321 metros. Lizasoaín. Salud 610, departamento 3 y Oquendo.

REPARTO KOHLY COLINAS Y RIberas del río Almendares se venden solares de centro y esquinas, parcelas grandes y chicas, Reparto de gran porvenir por su proximidad a la Habana, lo saludable, su gran altura, fresco y su vista al río Almendares. También en el reparto Kohly, Alturas del Vedado. Trato directo compradores. No se pagan corretajes ni sobre-precios. Manzana de Gómez No. 264

MARIANAO: VENDO LINDISIMO terreno 25x32 igual 800 varas Avenida Columbia esquina San Julio en $1,800.00. Informan Telfs. F-6954, M-9368 y A-3331

REPARTO MIRAMAR CALLE 10 A AVENIDA

Ramón Mendoza, entre 5a. y 7a. Avenidas. Vendo dos solares de 1251 varas cada uno. Precio $5.80 vara, están situados a 31 metros del Reloj.

REPARTO BENITEZ

Frente a Belén, vendo solar de esquina a 7 y línea tranvía, mide 19 varas frente línea: 3537 por calle 7 al costado derecho: 28.41 costado: 24.61 frente fondo superficie 744 varas, puede hacerse varias casas. Precio $2.80 vara.

CALLE LINEA

Tranvía y Orfila, vendo una casa de una planta 15 m| frente 139 metrso, de sala, saleta 2|4, baño, servicios, una terraza lateral, techos monolíticos, renta $18.00. Precio $1.900

REPARTO COLUMBIA AVE. GALBIS Y MENDOZA

Vendo lote terreno de esquina y dos solares centro, con 46.08 frente 44.80 fondo y también frente total; 2,090 varas. Precio $2.30 vara.

CALLE MENDOZA

Frente Consulado, vendo 2 solares de 11.79x47.16 igual a 556 varas cada solar, uno tiene una casa de 3|4, mampostería y tejas. Renta $12.00. Precio $1.200. Otro tiene casa madera con portal. Precio $1.100 Oiría juesta oferta.

CALLE GALBIS

Gran esquina de 46.08 frente 22 de fonde; varas 977.60. Precio $2.30 vara Directo con su dueño.
M. DE J. ACEVEDO
Virtudes 406
A-7405

SOLARES, HABANA

SAN LAZARO
De Belascoaín a Infanta, acera de sombra. Vendo solar 16.78 f. 14.70 fondo 360 m. Precio $45.00 m.

SAN LAZARO
Igual situación, mide 8x30 240 m. Precio $35.00 m.

SAN LAZARO
Gran esquina comercial, mide 25.50 por 17.57 son 506 m. Precio $2.500 dejo hasta $7.000 al 6%.

SAN LAZARO
Belascoaín Infanta, lote terrero 63 m. frente por 33 fondo, se fracciona en el lote de frente que se desee. Precio $42.00 m.

SAN LAZARO
Igual situación, lote de 12x30 360 m. Precio $40.00 m.

SAN LAZARO
Infanta a Calle L. lote terreno que tiene frente 2 calles mide 18.90 frente 18.55 fondo por 55 fondo 1.108 m. Precio $28.00 m.

ARAMBURO
Cerca San Lázaro, solar, mide 6x25 150 m. Precio $5.500.

ANIMAS
Cerca Aramburo, solar de 9x17.72: 154 m. Precio $6.000.

HOSPITAL
Cerca San Lázaro, mide 7.60x25. 190 m. Precio $6.500.

HOSPITAL
Igual situación. sombra 7x26 182 m. Precio $7.000.

CONCORDIA
Cerca Escobar. Casa vieja mide 6.56x24.32: 160 m. Precio $7.000.

CONCORDIA
Cerca Gervasio, casa de 7x22 una planta, sala, recibidor, 3|4 baño intercalado, comedor, cocina, cuarto criados, patio. monolítica sus techos. Precio $8.750 m. o.
Informes.
M. DE J. ACEVEDO
Virtudes 406
A-7405

ENSENADA Y CRISTINA, CUATRO mil metros terreno, propio para industria, se vende. Precio situación. Señora Grau, calle 9 núm 410, Vedado.

AVENIDA QUINTA Y CALLE 4, Buenavista. Lindas parcelas, punto alto, la medida que desee. $2.00 vara. M-2978.

49 SOLARES

MIRAMAR, 7a AVENIDA VENDO un solar de esquina a la sombra a $6.50 vara y otro en la calle 18 a $5.00 vara, también a la sombra. Informa: G. del Monte Habana 264 Telf. M-2474

REPARTO NICANOR DEL CAMPO

Vendo 2 solares residencias altos y acera sombra miden cada uno 556 varas, precio $3.80 vara. Informes: oficina Sr. Alpendre Calle 9 y 12 Almendares FO-2704

VENDO SOLAR VEDADO MIL MEtros a $17.00 magnífico lugar propio para residencia o edificio apartamentos, también lo cambio por chalet en el Vedado. Valor $30.000 dando diferencia efectivo. Informes: Telf. A-9173.

FERNANDEZ Y VIDAL

Aguiar 556 bajos. A-9112 y M-1506
CASAS, SOLARES, FINCAS
HABANA

SOLARES A $1,700

A pocos metros de Carlos III y de Belascoaín, a Infanta, tenemos solares de centro a $1.700.00 y esquinas a $4,600.00. Fernández y Vidal, Aguiar 556, bajos, A-9112 y M-1506.

VEDADO CALLE 12

Vedado calle cerca de la calle 15, solar completo, mide 13.66 por 50 se vende como verdadera ganga a $16 el metro, Fernández y Vidal, Aguiar 556 bajos, A-9112 y M-1506.

VEDADO ESQ. FRAILE

Vedado esquina de fraile, con una medida de 22.66x36 (816 metros) cerca de la calle 12 y a una cuadra de la calle Línea, se vende a $12.50, Fernández y Vidal Aguiar 556 bajos A-9112 y M-1506.

ALTURAS ALMENDARES

Alturas de Almendares, solar con 900 varas en la Avenida del Río, está sobre lo alto, a una cuadra de las comunicaciones, se vende por unos días a $6.00. Fernández y Vidal, Aguiar 556 bajos, A-9112 y M-1506.

MIRAMAR, SOMBRA A $3.50

Miramar 2 solares de sombra cerca Avenida 3a. y calle 20 a la calle 26, vendo los 2 juntos o uno separado de $3.50. Fernández y Vidal, Aguiar 556 bajos A-9112 y M-1506.

MIRAMAR 1a. AVENIDA

A $3.75 (Miramar) primera Avenida solar de centro 1251 varas, cerca de la calle 4 vendo por unos días a $3.75. Fernández y Vidal Aguiar 556 bajos, A-9112 y M-1506.

MENDOZA, ESQ. 24x53

Juan Delgado, esquina con 24x53 frente al Parque, propia para fabricar una casa en la esquina y dos más al fondo, se vende a menos de $4.50 vara. Fernández y Vidal, Aguiar 556 bajos, A-9112 y M-1506.

LAWTON A $1.30

Calle San Francisco cerca calle 12, parte alta, solar 500 metros (700 varas) vendo como verdadera ganga a $1.30 la vara. Fernández y Vidal, Aguiar 556 bajos A-9112 y M-1506.

REPARTO BATISTA A $1.25

Reparto Batista, en la calle D cerca de la calle 12, a media cuadra del tranvía y media de la Ruta 23, acera de la sombra (lote de 500 metros, 700 varas) es lo más alto del Reparto. Fernández y Vidal, Aguiar 556 bajos, A-9112 y M-1506.

COUNTRY CLUB A $1.25

Country Club, frente al Lago. Lote esquina 10.500 metros, frente a una de las mejores residencias de este Reparto, vendo verdadera ganga a $1.25 metro (Sale a $0.90 v. Fernández y Vidal, Aguiar 556 bajos, A-9112 y M-1506.

210 MIL METROS

En la Lisa a pocos metros de la Central, tiene entrada por dos carreteras, calles, aceras, agua con tuberías de 4 pulgadas, luz, arboleda, está dividido en lotes de 4 mil, 7 mil, y 8 mil metros, se vende en lotes de a 75 centavos y se oyen ofertas por todo, está a la altura del Colegio de Belén Fernández y Vidal, Aguiar 556 bajos, A-9112 y M-1506.

VEDADO CERCA DE G CALLE 19, se vende a 24 pesos metro un solar con dos casas mide 12x50 metros. Informa Estrada Mora Teléfono: A-6962

PRECIOSA ESQUINA FRAILE 720 varas Ursula y Agustina una cuadra Calzada y cuatro paradero Víbora agua, alcantarillado, luz. Precio: $2.00 vara. Telf. U-1104

SOLARES, VEDADO

Segunda esquina calle 17. Una esquina y dos centros: 2.499,99 metros, a $8.50 metro. Quesada. Gran Hotel. M-9896.

CALLE 25, SOLAR DE CENTRO 13.66 por 50 a $16.00 metro. Quesada. Gran Hotel. M-9896.

CALLE 21, SOMBRA, 13.66 x 50 MEtros, a $18.00 metro. Quesada. Gran Hotel. M-9896.

CALLE 12 CERCA DE 23, UNA ESquina y 4 centros juntos, 3.865 metros, a $15.000 metro. Quesada. Gran Hotel. M-9896.

CALLE 21, ENTRE LETRAS, SOMbra, 22.50 x 50, 1.125 metros a $21.00 metro. Quesada, Gran Hotel, M-9896.

CALLE 27 ENTRE LETRAS 18 x 50 metros, 15.00 metro. Quesada. Gran Hotel. M-9896.

CALLE 16 ESQUINA FRAILE 22.66 por 36 metros, 815.76 metro, $16.00 metro. Quesada, Gran Hotel, M-9896.

CALLE 19, CUARTA ESQUINA 36.32 por 36.34: 1.320.19 metros, $20.00 metro. Quesada. Gran Hotel, M-9896.

CALLE F, SEGUNDA ESQUINA, 27 por 35.90, 965.92 metros. Ideal para casa apartamentos, $25.00 metro. Quesada, Gran Hotel, M-9896.

CALLE 14, SOLAR DE ESQUINA 36.34 por 22.66, 823.47, $13.00 metros. También una parcela en la misma calle 14 de 13.34 por 22.66, $13.00 metro. Quesada, Gran Hotel, M-9896.

49 SOLARES

VENDO SOLAR MIRAMAR 23.58 X 53.06, 1251 varas a $5.00 importa $6,255.00 próximo al Reloj acera de sombra, invierta su dinero en el mejor reparto residencial positivo presente y el más brillante porvenir. Telf. A-9173

MIRAMAR. SOLARES QUINTA AVEnida cerca Yacht Club, 24 por 59 varas. $2.50. Calle Tercera, sombra, 1,251 varas, a $4.00, Calle Primera frente Club Deportivo, 1,251 a $3.50 vara. González, Aguiar 206. M-7785.

VEDADO, SOLARES: ESQUINA CAlle 17, fraile, 5 por 50 metros, a $25.00 metro. Calle 18, mide 10 por 36 a $12 metro. Calle 21, mide 20 por 50 metros, a $17. Calle 29, mide 20 por 50 metros, a 8.50. Calle Tercera, mide 13 por 40 a $10 metro. González. Aguiar 206. M-7785.

SE VENDE EN EL REPARTO ALmendares, próximo a la curva Montalvo, solar de 24 x 47 varas, a $5.50 vara. Calzada de Columbia próximo a «La Tropical», solar de 12 por 47 varas, a $3.80 vara. Informan en la Bolsa de Propiedades. Teléfono FO-3635.

VEDADO, SOLAR ESQUINA, $1,000. Situado calle 23, calle 20, calle Zapata, forma triangular, fabricable propio chalet dos plantas o establecimiento bajo y en alto casa. Marrero. M-7774.

SE VENDEN SESENTA METROS de frente por cincuenta de fondo, en la calle Paseo y diez mil metros frente a la calle A y Paseo, y quinientos sesenta metros en la calle 4 informan 33 y Paseo, bodega.

SOLARES A PLAZOS SIN INTERES

En el mismo pueblo del Cotorro, frente a la Iglesia, parcelación «La Caridad». Se venden solares con calles, luz y agua, a $0.70, $0.80 y $0.90.

$10 ENTRADA $4 MENSUAL

Cinco años crédito. Solamente venden 220 solares. Compre la tierra para su casa. Aproveche únicas facilidades. Informan en el Cotorro. Bodega, esquina frente a Iglesia.

SOLARES A PRECIOS DE OPORTUNIDAD VENDEMOS

MIRAMAR, Ave. 7a. próximo a 12 dos solares de 47x53; calle 14 entre 5a. y 7a., 24x53; calle 12 entre 3a. y 5a., 24x53; calle 28 entre 5a. y 7a 24x53; calle 32 entre 5a. y 7a., 24x53; calle 30 entre 5a. y 7a. 24x53; 7a Ave. esquina de sombra 30x53. Precios de Oportunidad. Informan Quintana e hijo. Chacón 203. M-8182.

AMPLIACION DE ALMENDARES, calle 11 entre 3a. y 4a. 13x47; a $2.50; Ave. 3a. entre 10 y 11 frente a la Iglesia 12x46 a $2.50; calle 11 y Consulado y Ave. 1a., 13x52 a $2.50; Ave. 9a. entre 11 y 12, 12x46 a $2.50; calle 12 entre Ave. 9 y 10, 13x50 a $2.90; Informan J. P. Quintana e Hijo, Chacón No. 203 M-8182.

ALTURAS DE ALMENDARES. Ave de Bélgica próximo a la Calzada de Columbia solar de 18x50 todo cercado de mampostería, rodeado de las mejores residencias de este aristocrático reparto y acera de la sombra. Precio de Oportunidad; otro Ave. de Almendares próximo a la Ave. de la Paz 16x45. En ganga. Informan J. P. Quintana e Hijo, Chacón No. 203 Teléfono M-8182.

REPARTO BUEN RETIRO, con frente a la gran Ave. que va al Hipódromo entre San José y San Francisco, solar de 18x45 cercado de mampostería y rodeado de buenas residencias. Precio a $3.50, donde vaie a $5.00; otro calle Infanta próximo a la Ave. Columbia 24x45 a $2.50. Informan J. P. Quintana e Hijo, Chacón No 203 M-8182.

PUENTES GRANDES, frente a la Calzada Real y próximo a la Papelera, lugar Industrial y Comercial, lote de terreno de 54 varas de frente a la Calzada por 40 de fondo haciendo un total de 2.160 varas. Se vende junto o en parcelas. Precio a menos de $3.50. Urge venta antes del día 1o. Informan J. P. Quintana e Hijo Chacón No. 203 M-8182.

ENSANCHE DE LA HABANA, Calzada de Ayestarán y Lugareño, parcelas de 15x22 en $5.400.00, parcela de 8x26 en $3.400.00; parcela de 7.5x22 en $2.750.00, buen punto para construir su casa o fabricar casa de apartamentos Informan J. P. Quintana e Hijo, Chacón No. 203 M-8182.

VEDADO, Calle F próximo a Paseo esquina de fraile 21x35 medida ideal para construir su residencia o casa de apartamentos. Informan J. P. Quintana e Hijo. Chacón No. 203 M-8182.

REPARTO KOHLY, COLINAS Y RIberas del río Almendares se venden solares de centro y esquinas, parcelas grandes y chicas. Reparto de gran porvenir por su proximidad a la Habana, lo saludable, su gran altura, fresco y su vista al río Almendares. También en el reparto Kohly, Alturas del Vedado. Trato directo compradores. No se pagan corretajes ni sobre-precios. Manzana Gómez No. 264.

SOLARES A PLAZOS SIN INTERES

50 centavos vara cubana, $10.00 entrada y $3.00 mensuales. En el reparto Lotería, situado en El Cotorro, calles, luz agua, ómnibus a 5 minutos. Compre ahora. Quedan los mejores 22 solares de 500 varas. En 7 meses se han vendido 900 solares. Teléfonos: M-7519, FO-1348 y en la casa de ortopedia de Carrasco.

ALTURAS DE ALMENDARES VENdo solar 950 varas situado Ave. de Almendares a $5.50 vara. Informan: Luís Estevez 478 de 8 a 10 p.m.

MIRAMAR TENGO INFORMES bien completos solares y casas. Si desea comprar véame. Rago hipotecas. Alberto de Ayala, FO-3703 Oficina Miramar 5a Ave: y O.

50 FINCAS RUSTICAS

VENDO O ALQUILO LINDA FINQUIta en La Coronela, con casa mampostería, 10.000 metros o más a 80 centavos, incluyendo la casa. Páguela con alquiler FO-2503 y M-9941

VENDO LINDAS FINQUITAS EN La Coronela, en vecindad personas prominentes de Cuba a $0.50 metro, pudiendo uagarla con el alquiler. Quedan pocas, véalas: FO-2503 y M-9941.

FINCA 3|4 CABALLERIA EN CATAlina de Güines con aniego, equipo moderno, terreno primera informan: Dolores Nro. 323 letra Y. esquina a Porvenir Lawton M. del Busto.

50 FINCAS RUSTICAS

VENDO DOS GRANDES FINCAS DE recreo, una 10,000 y otra 15,000, gran arboleda y regadío. La cambio por casa. Informes: Dragones 52, García. Telf. M-5268.

PARA FINQUITAS

En la Lisa a pocos metros de la Central tiene entrada por dos carreteras, calles, aceras, agua con tuberías de 4 pulgadas, luz y arboleda por todo el terreno está dividida en lotes de 4 mil, y 7 mil y 8 mil metros está a la altura del Colegio de Belén, se vende por lotes a 75 centavos y se oyen ofertas por todo el terreno Fernández y Vidal. Aguiar 556 bajos A-9112 y M-1506

PARA CASAS QUINTAS

En la Lisa, a pocos metros de la Central, tiene entrada por dos carreteras, calles, aceras, agua con tubería de 4 pulgadas, luz y arboleda por todo el terreno, está dividida en lotes de 4 mil, 7 mil y 8 mil metros, está a la altura del Colegio de Belén se vende por lotes a 75 centavos y se oyen ofertas por todo el terreno. Fernández y Vidal, Aguiar Nro. 556 bajos, A-9112 y M-1506

51 ESTABLECIMIENTOS

VENDO GRANDES HOTELES, CAsas Huéspedes, Hotelitos, Hospedajes, Posadas, casas inquilinato, Garages, Boticas, Cines, Cabarets, Academias, Cafés-barras, Cafés-lecherías Vidrieras tabacos, Panaderías, Dulcerías, Galleterías, Vidrieras dulces, Bodegas a balance, Bodegas a plazos; Tiendas mixtas, tiendas Víveres finos, Tiendas ropa, Mueblerías, Casas empeño, Joyerías, Opticas, Barberías, Tintorerías, Fondas, Restaurants Baturros; arriendo gran barra; arriendo Fondas, Industrias, Barcos de pesca, solicito socio para Panadería otro para gran Hotel, otro barra. Facilito dinero recibo casas, créditos pesetas de España en pago. Prado y Dragones, café M-4739. Yáñez.

LLENIN GARCIA
Establecimientos venta y compra Bodegas cantina, cafés barras, panaderías, tiendas mixtas y demás establecimientos. San Lázaro 862. Telf. U-1802, Manuel Llenín. Antón Recio 107 A-8536 Antonio García.

VENDO VIDRIERA TABACOS Y quincalla bien surtida 650 pesos en mercancías venta diaria con teléfono, $40.00, punto comercial Informes en Teniente Rey y Aguacate fuente soda de 12 a 6 p.m.

VIDRIERA INDEPENDIENTE DE tabacos, cigarros, quincalla café, boletos Beneficencia se vende. Renta $3.00 diarios. Alquiler reducido Informan A-0348.

GRAN VIDRIERA TABACOS CIGArros quincalla se vende en lo mejor de la Habana negocio seguro razón en la vidriera de Muralla y Bernaza de 8 a 9 y de 12 a 2 S. Lizondo.

SE VENDE UN CAFE-CANTINA SIN alcohol, punto céntrico alquiler barato por tener que marchar urgentemente un asunto familia informes: Antonio Li Calzada de Vives Nro. 531 Habana.

GRAN NEGOCIO VENDO GARAGE moderno, venta gasolina 50 autos estorage cerca los mejores hoteles $2.00 mensuales $5.000, cinco mil pesos. Informa Morro 67 bajos derecha Sr. José Alvarez.

VENDO RESTAURANT LUGAR CENtrico mucha marchantería local grande por embarcar su dueño Monserrate 407 Las Tullerías, Alfonso Bu.

52 BOVEDAS Y PANTEONES

SI LE INTERESA ADQUIRIR BIEN situada una bóveda con su osario o panteón de 3 bóvedas o capilla de mármol. Llame al U-2459 San Rafael 1112.

53 AUTOMOVILES - ACCESORIOS

SE VENDE CHEVROLET DEL 35 4 puertas gomas de paquete vestidura cuero, radio, se cambia también por camión cerrado propio para reparto, puede verse Palatino Nro. 219 altos.

CHEVROLET 33 DOS PUERTAS 225 pesos; Dodge 30, $120; Ford camioncito $120; Studebaker 36 $550; Packard 120: $390; otro $650, cuña Chrysler $140; hago cambios. Manrique 811 y Figuras. M-4366 Braña.

VENDO FORD 1938 60 CABALLOS, sólo 16.000 kilómetros andados, como nuevo. Ultimo precio: $650. Informan FO-1705

SE VENDE UN CAMION CHEVROlet de 1 tonelada con carrocería en buenas condiciones. Se puele ver taller «Larrieta», frente a La Benéfica Calzada de Concha Informan en la misma.

SE VENDE CHEVROLET DE CUAtro puertas de Luxe 1938, por embarcarme esta semana al Norte. Ha sido usado particularmente. Tiene 18 meses de uso. F-3469.

STUDEBAKER 1937, EN PERFECtas condiciones, Sedan 4 puertas, con baúl acabado de pintar $675.00 Motores S A. 27 y Espada. Tel U-3306.

PLYMOUTH 36, MECANICAMENTE perfecto, buena pintura. Se da barato. Motores S. A. 27 y Espada. Tel. U-3306.

CHRYSLER SEDAN IMPERIAL Air Flow, automóvil muy veloz especial para carreteras, gomas nuevas. $550.00. Motores S. A. 27 y Espada. Teléfono U-3306.

DODGE 1934, 4 PUERTAS MECANIcamente perfecto: $275.00. Motores S. A. 27 y Espada. Tel. U-3306.

CHRYSLER 1938, SEDAN CON BAUL de cuero, radio, buscachivos, 4 gomas nuevas anti-resbalables: $875.00 es una oportunidad. Véalo. Motores S. A. 27 y Espada. Tel. U-3306.

PLYMOUTH 1936, 7 PASAJEROS, muy bien cuidado, con corneta de aire, muy económico; 5 gomas nuevas antirresbalables blancas $675.00. Motores S. A. 27 y Espada. Tel. U-3306.

PACKARD DEL 37, 6 CILINDROS cuero y baúl, buenas gomas y pintura nueva. $575.00. Motores S. A. 27 y Espada. Tel. U-3306.

CHEVROLET DEL 1936, 6 RUEDAS, baúl cuero, está como nuevo no deje de verlo $725.00. Motores S. A. 27 y Espada. Tel. U-3306.

DODGE 1938, PINTURA DE FABRIca flamante muy poco caminado casi nuevo. Motores S. A. 27 y Espada. Tel. U-3306.

53 AUTOMOVILES - ACCESORIOS

BUICK SUPER 1940 TRES MEses de uso, 5.000 kms. Vendo barato al contado M-8687

FORD SEDAN V-8, DE 2 PUERTAS buenas condiciones mecánica, 4 gomas nuevas, con radio $250.00 contado. Es ganga. Verlo: Libertad 55, esquina a F. Poey, Víbora. Telf. I-3220

GANGA VENDO BUICK ESPECIAL gomas blancas 1938-1939 prácticamente está sin uso, está como nuevo no ha salido nunca de la ciudad, se garantiza. FO-2503 y M-9941

VENDO OMNIBUS TRABAJANDO, en la ruta nueve prácticamente nuevo informes Reforma 417 altos entre Municipio y Rodríguez Luyanó Habana Pio Martínez.

54 MAQUINARIAS

SE VENDE CEPILLO DE 4 CARAS Fay y Egan y prensa para hacer mosaicos. Ofrezca lo que pueda. Informa: Sánchez. Telf. FO-1509.

VENDO 3 TORNOS MECANICOS DE 20 y 14 pulgadas y 3 recortadores de 18, 20 y 12 pulgadas Informan: Corralfalso Nro. 296 Guanabacoa, ZO-1428 Villoch.

55 CAJAS CONTADORAS

REGISTRADORA NATIONAL

De todos tamaños. Compramos, vendemos, cambiamos y reformamos. Garantía mecánica. Compramos y vendemos toda clase de muebles para oficina. También tenemos extenso surtido en baúles y maletas.

"LA NACIONAL"
Villegas 359, entre Teniente Rey y Aamragura. Telf. A-9915

56 MUEBLES Y PRENDAS

PARTICULAR VENDE PRECIOSO cuarto chiffonier 3|c, butacón hermosa coqueta $125 comedor Renacimiento, $85.1 Living-room $65, lámpara madera $13. Sillones portal $9. Salud 262, bajos Escobar y Lealtad.

SE VENDE UN MAGNIFICO JUEgo de comedor renacimiento español y un juego de recibidor baratos de 10 a.m. a 3 p.m. Industria 57, altos.

SE VENDE UNA MAQUINA SINger Reina 401 7o Izquierda.

VENDO JUEGO SALA ITALIANO, obra de arte para personas de gusto. Informa portero Miramar Yacht Club.

SE VENDEN DOS VITRINAS DE 6 piés todas de cedro con puertas de lunas y dos entrepaños, se dan muy baratas. Corrales 407 entre Angeles y Aguila.

VENDO JUEGO CUARTO 3 CUERpos $75.00 otro regio caoba, lunas gigantes regalado, comedor colonial 9 piezas, $75.00 sala 9 piezas, $35.00 Antón Recio 212 entre Gloria y Rubalcaba.

FAMILIA VENDE LUJOSO JUEGO cuarto último modelo tres cuerpos butacón tiradores carey, $140 comedor lujoso arte moderno cueros $95, sala renacimiento $35, lámparas. Concordia 467 Belascoain y Gervasio.

MAQUINA «SINGER» OVILLO CENtral. Se vende muy barata. Véala en Corrales 204 altos.

MUEBLES A PLAZOS

VEA NUESTRO GRAN SURTIDO EN MUEBLES DE TODAS CLASES PRECIOS BARATISIMOS
«LA PERLA»
Animas 404, casi esquina a Galiano. A-8222

CAMAS FAWLER Y SILLAS DE INVALIDO

En alquiler. Utiles para profesionales de todas clases y muebles de oficina, fabricamos y compramos. Casa Fernández, Neptuno 617. Telf. U-3322.

POR BALANCE

Liquidamos. Aproveche gangas. Toda nuestra mercancía rebajada 50 por 100. Muebles estilos variados nuevos y usados. Lámparas, faroles cuadros, neveras, Frigidaire, relojes pared, mesita de adorno varios estilos, figuras, jarrones, columnas, candelabros, apliqués, juegos cubiertos, dominós, máquinas coser y escribir. Muebles oficina. Baúles y maletas. Cambiamos.
LA CASA INGLESA
Salud 51, Esq. A Rayo
M-7179

GANGA VENDO BARATISIMA CApa Silver-Fox, de la mejor marca, sin ninguna parte de razo y prácticamente blanca y sin ningún uso. FO-2503 y M-9941

POR BALANCE LIQUIDAMOS

VENDEMOS A PLAZOS COMODOS, muebles, joyas, ropas, zapatos lámparas, radios, pianos, guitarras neveras, máquinas coser Singer y ovillo oficinas completas, cuadros, objetos arte y equipajes. **Empeñamos y compramos** todo lo antes mencionado No cierre operación sin visitar **«LA COMPETIDORA»**, Gloria 520, esquina a Indio A-6827.

MUEBLES EN GANGA

Juegos de cuarto Arte moderno: $4.00 mensuales, comedor caoba último estilo: $3.00 mensuales; sala y recibidor, modernísimo $3.00 mensuales; juego de cuarto tres cuerpos, caoba, últimas creaciones $5.00 mensuales. Precios muy baratos
«LA EMINENCIA»
NEPTUNO 668
Entre Gervasio y Belascoaín U-2427

56 MUEBLES Y PRENDAS

MUEBLES A PLAZOS

Sin fondo ni fiador, de los más modernos, construidos con las mejores maderas del país. Vea nuestra exposición en Compostela 802, esquina a Merced. Telf. M-1220 también los alquilamos.

GRAN LIQUIDACION DE OBJETOS DE ARTE

Aproveche las enormes gangas. Toda nuestra mercancía rebajada considerablemente; cómodas, lámparas, jarrones, columnas, bandejas, apliqués, relojes de estilo, figuras de bronce, marfil, porcelana, todo lo que necesita para adornar su casa o hacer un regalo de gusto, en ésta su casa por mucho menos de la mitad de su valor.
«LA PREDILECTA»
San Rafael 803 y 805. U-2530

BAULES Y MALETAS

Nuevos y usados desde el más fino al más corriente, especialidad en maletas y maletines de cuero importadas. «La Casa Inglesa». Salud Nro. 51 esquina a Rayo. Telf. M-7179.

BAULES Y MALETAS
Liquidación de baúles y maletas, máquinas de coser Singer y ovillo central. «La Nacional», Villegas 359, entre Teniente Rey y Amargura: A-9915.

YA QUEDAN MENOS: — SEÑORES dueños de cafés, Fondas y Restaurants: «La Casa Ros y Novoa» Galiano 418, tiene en existencia muchas sillas de Viene reconstruidas a precios módicos y a vuestra disposición, aceptándoles las que tengan de uso y se venden a plazos.

MUEBLES A PLAZOS

Construídos con las mejores maderas, estilos modernos y elegantes, Grandes facilidades pagos. Admitimos muebles en cambio. Visítenos y se convencerá. Díaz y Chao. Neptuno 709 y 710 entre Belascoaín y Lucena U-5154.

MUEBLES EN GANGA

Juegos cuarto $25; idem tres cuerpos, $40; sala, $10; comedor, $25; mesas correderas, $4; aparador, $6; seis sillas y dos sillones, $10; neveras, $10; máquina coser y escribir. Cambiamos y compramos toda clase muebles pagando más que nadie
San Rafael 575, entre Escobar
LA PRINCESA
y Gervasio. U-5926

PULSERAS Y DIJES
Liquidamos miles de pulseras de oro y dijes de oro y platino con brillantes. Alhajas antiguas y modernas en profusión; cuadros, crucifijos, rosarios de oro, porcelanas antiguas y modernas. Juegos completos de café; té y cubiertos Bandejas, candelabros, jarras y palanganas todo de plata maciza.
CARBALLAL HERMANOS
San Rafael Nro 618, entre Belascoaín y Gervasio
TELEFONO U-5744

U-1211: MUEBLES SIN

Recargo alguno, como a precio de contado con facilidades de pago, en cualquier cantidad y estilo, no haga su compra en otro lugar sin antes comprobar esta oferta. «Casa Lagas», Neptuno 674, entre Belascoaín y Gervasio U-1211.

57 UTILES DE OFICINAS

SE VENDE MAQUINA DE ESCRIbir «Underwood». Véala en Corrales 204 altos.

MAQUINAS ESCRIBIR RECONStruídas Estados Unidos, archivos, tarjeteros, burós y sillas caoba, todas formas y tamaños relojes, cajas caudales, compro y vendo. Casa Cano. Habana 556, Teniente Rey y Amargura. Telf. A-8607.

MIMEOGRAFOS ADRESOGRAFOS

Alquiler, venta, Cambio cintas Stencils todas clases. Se hacen circulares correctas e instantáneas a módico precio, marcos, placas y gavetas para adresógrafos. Toda clase de máquinas oficina. «Bolsa de Muebles de Oficina». O-Reilly 409 frente a La Metropolitana A-7744.

MAQUINAS DE ESCRIBIR

De todas marcas reconstruídas en fábrica. Máquinas de Sumar y Calcular, Mimeógrafos Adresógrafos. Gavetas, Marcos, Placas, Circulares, Direcciones. Cintas, Tintas. Papel carbón. Stencils, etc.
ALQUILERES - VENTAS
CAMBIOS - IGUALAS
Reconstruímos total o parcialmente máquinas de oficina a módico precio.
BOLSA DE MUEBLES DE OFICINA
O-REILLY 409
(Frente a La Metropolitana)
A-7744 A-7743
altos.

ART METAL EL ARCHIVO INCOMPARABLE

Más de 100 modelos a precios de otros de inferior calidad. La más grande manufactura de muebles de acero. Cajas de Seguridad, Escritorios. Armarios, etc. Agentes Exclusivos.
"BOLSA DE MUEBLES DE OFICINA"
O-Reilly No. 409 frente a «La Metropolitana». Telfs. A-7743 A-7744

59 RADIOS

PHILLIPS MODELO 1940 OIGAlos y véalos en Agencia Phillips, de Monte 404 casi esquina a Aguila. Grandes facilidades, desde $4.00 mensuales. También Radios de uso desde 8 pesos. A-7435.

RADIO PHILIPS DE LUJOSO MUEble de 10 bombillos con 5 meses de uso lo vendo muy barato Llinás Nro. 110, bajos entre San Carlos y Marqués González.

60 INSTRUMENTOS DE MUSICA

POR EMBARCAR VENDO PRECIOso pianito alemán con mueble de caoba en el tamaño más chico, sólo atiendo a particulares, se puede ver todos los días. San Rafael 210 altos. Foto Goya.

$80.00 VENDE FAMILIA PARTICUlar piano en flamantes condiciones, garantizado de comején con su banqueta y voces de concierto. Concepción 460 entre 9a y 10a Víbora.

LA INTERNACIONAL

De Prado 256, frente Hotel Sevilla, vende los mejores pianos verticales y de cola de las afamadas marcas «Bluthner», «Wurlitzer» (alemanes). Facilidades de pago. A-6100. Se compran y se toman pianos en cambio.

PIANOS

Un año a prueba sin costarle nada. Verticales y de cola, europeos y americanos, completamente sanos, con su correspondiente garantía propios para profesionales, estudios superiores y principiantes. Además una oferta especial con precios muy reducidos en pianos esterilizados en muy buenas condiciones. No deje pasar la ocasión, aproveche las enormes gangas y facilidades de pago, como nunca se han hecho. Se alquilan hasta por $1.50.
«LA PREDILECTA»,
San Rafael 803 y 805.

PIANOS

Representamos con carácter exclusivo las siguientes marcas:
Steinway & Sons.
Gaveau - París.
Steinberg - Berlín.
Gors & Kallmann - Berlín.
Bogs & Voigt - Berlín.
Jesse French - U. S.
Winter & Co.
Brindamos las mejores facilidades para adquirirlos.
También ofrecemos un amplio surtido de pianos reconstruídos, que garantizamos, como nuevos, desde $100 en adelante.
Admitimos pianos de uso en cambio.
ESPECIALIZAMOS EN PIANOS DESDE HACE 30 AÑOS
Universal Music & Commercial So. S. A.
San Rafael 104, casi esquina a Consulado. Telfs. M-2932 y M-8487

AFINADORES

AFINE SU PIANO: $3.00 CON TOda garantía y absoluta seguridad, Manuel Domínguez afinador mecánico y barnizador de pianos, graduado escuela «Darguard», New York, Taller reparaciones Dragones Prado y Zulueta M-3040.

61 DE ANIMALES

SE VENDEN DOS NOVILLAS Y una vaca recentina de raza A y 37 Vedado Telf. F-6115 Preguntar por: Jesús.

SE VENDE UN CABALLO ENTERO hijo de Borbon Barrymore, guajamón, de siete cuartas y media, otro semental criollo, negro, de más de siete cuartas, buenos caminadores. Finca Sabanilla, Loma de Tierra.

POLLITOS Y HUEVOS DE INCUBAR de todas las razas alimentos balanceados. Incubadoras, criadoras, pájaros. Incubamos huevos a cinco centavos. «El Paraíso» Monte Nro. 508, M-5179

VENDO A PRECIO DE SITUACION mulos, carros y arreos de todas clases, caballos, mulos de monta y Pony 4 potros sementales 7 y media cuartas, bonito color, 40 mulos criollos, domados

ENSEÑANZAS

PROFESORAS-PROFESORES

PROFESORA DE INGLES DE LONdres, Inglaterra con gran experiencia tiene horas disponibles. Tambien prepara para bachillerato. Teléfono F-3879

PROFESOR DE INGLES TAQUIGRAfo inglés español, ofrécese para dar clases por horas en Academia inglesa o en grupo. Telfs.: A-7946 y F-3791

DAME CORRECTAMENTE INGLES Señorita inglesa da lecciones privadas. Especialidad corrección de acento. Miss Carlton. O-Reilly 534. Teléfono A-8809.

ARITMETICA, ALGEBRA, GEOMEtría, Ingreso Instituto, Normal, Universidad, etc. Clases a domicilio. Precios módicos. Sr. González, San Rafael 462, Telf. A5-3501.

TENIENTE CORONEL ARTILLERIA del Ejército español, ex-Director Escuela de Oficiales Artillería, Ingeniero Industrial, Actuario de Seguros por oposición, clases de Ciencias Matemáticas para ingreso y para alumnos de Ingenieros, comercio y Ciencias. Enseñanza Alau, Prado 314 altos Nro 25. Teléfono A-6789

CENTRAL DE LAS UNIVERSIDADes de Madrid y Habana ofrécese dar clases a domicilio. Aritmética, Gramática, Taquigrafía, Mecanografía, Contabilidad, Cuentas Mentales etc. Cuotas módicas. Mediciones Mentales etc. Cuotas módicas. Dr. Pedrós. L 256 Teléfono F-4124

"ACADEMIA CABALLERO"

CURSO NOCTURNO DE 8 A 11

APROVECHE LAS NOCHES PARA PREPARARSE BIEN Y TRIUNFAR EN LA VIDA

Contando con el valioso concurso de competentes profesores especializados en las materias y ventajosamente conocidos, ofrecemos cursos de Bachillerato, Ciencias Comerciales, preparación para ingreso en todos los centros de Segunda Enseñanza, Agrimensura, Inglés, Taquigrafía, Mecanografía. Cuotas moderadas. San Rafael 755 altos. Teléfono U-2832

TAQUIGRAFIAS GREGG, PITMAN, (en inglés, español) Mecanografía, Teneduría Aritmética, Algebra, Geometría Trigonometría; Gramática. Preparatorias, Instituto, Universidad Una o todas, a domicilio, $8.00. Trapillo, U-2611

APRENDA A BAILAR TODA CLASE de bailes por $1.00 al mes nuevo método de baile del Profesor Savón. Virtudes 165 entre Industria y Amistad Telfs. A-6193 y FO-4993.

GREGG ACADEMY AND BUSINESS COLLEGE

Manzana de Gómez 514, Habana. Teléfono: A-9798. Michael Richardson Director: CURSO SECRETARIAL EN INGLES Y ESPAÑOL. Taquigrafía Gregg, Mecanografía Teneduría de Libros, Aritmética, Ortografía, Caligrafía, Inglés, Mecanografía, práctica de máquina de sumar, práctica de oficina. También clases, Comercio en general y todas las preparatorias.

CANTO, SOLFEO, GUITARRA, VIOlín, mandolinas, armonía, declama, bailes $3.00. Profesorado experimentado. Sistema rápido, fácil. Piezas 3 mes. Exámenes. Vamos domicilio Informes: Lunes y jueves. San Rafael 51 Telf. FO-3297

ESTUDIE POR CORREO

La academia «Rabiña» en Neptuno 414 esq. a Manrique, altos M-7849, ha organizado clases por correspondencia desde hace años habiendo prestado gran beneficio a aquéllos que tienen deseo de prosperar. Estudie las asignaturas siguientes: Taquigrafía; Mecanografía, Teneduría. Cálculos Mercantiles; Gramática; Ortografía, Redactor, Química industrial, inglés, francés etc. Informes **Academia Rabiña, Neptuno 414. esp. a Manrique. Telf. M-7849.**

ACADEMIA RABINA

Neptuno 414 (altos) esquina a Manrique. Telf. M-7849. Ingreso a la Escuela de Ciencias Comerciales de la Universidad

Clases individuales. Francés, Inglés, Taquigrafía «Pitman» y Gregg, Mecanografía, Correspondencia Aritmética Comercial. También por Correspondencia. Ingreso Escuelas de Ingenieros, Arquitectos y Comercio. Servicio de ómnibus Internos. Pida prospectos. Expedimos títulos y proveemos de empleo nuestros graduados.

PROFESORA SOLFEO TEORIA PIAno solicita alumnas. Estudio 14 No. 263 esquina 23, Vedado.

COLEGIOS

"SAN ELOY"

Colegio y Academia Fundado en 1911. Primera y Segunda Enseñanza, Preparatoria. Bachillerato, Comercio. Clases, Cultura Física, Cursos Preparatorios especiales. Admitimos pupilos y medios pupilos y externos. Avenida Menocal, Sama 31, Marianao Teléfono FO-7462. Pida prospectos.

COLEGIO

Santa Teresa

INGRESO AL BACHILLERATO Enseñanza en inglés y español. Primer Grado $2.00. Segundo $4.00. Tercero y Cuarto $5.00. Quinto y Sexto Grado, Séptimo y Octavo $7.00. Autorizado para expedir certificados de Primer Grado para ingresar en Normales, Institutos, Hogar etc. Taquigrafía, Mecanografía, Ortografía, Inglés, Correspondencia Comercial, Corte y Costura y Labores. Clases de Dibujo. Pida prospecto. Calle 28 No. 1011 entre 24 y 26 Vedado. Teléfono F-1006.

ACADEMIAS

ACADEMIA DE IDIOMAS ROBERTS Malecón 153 Telf. M-2124. ¿Desea usted aprender inglés? Compre el método Robert. Se recomienda por sí sólo. Distinción eficiencia. garantía. Nueva edición $2.00.

COLEGIO ACADEMIA "BRAVO"

Ingreso, Ciencias Comerciales, Ingenieros, Normales, Bachillerato, Comercio y Cadetes

Repaso de todas las asignaturas del Bachillerato. Autorizado para expedir Certificado de 7o. y 8o. grados. Mecanografía, Taquigrafía, Teneduría Inglés. Profesores especializados para cada grado en la enseñanza primaria y superior. Clases diurnas y nocturnas para ambos sexos. Servicio de Ómnibus a domicilio.

Neptuno y Lucena, Telf. U-2627

ALQUILERES

HOTELES

RECIBIDO HOSPEDAJE EN MIAMI Ranchos Rayburn Cantero Rojas, (Habana-cubana) de la selecta sección residencial en Miami ofrecen en conjunto villa a limitado número de huéspedes, sobre todo, matrimonios en luna de miel, recreo o tránsito, comodidad esmerada, limpieza y atención, honorable compañía. Habitación y alimentación matrimonio o persona sola, $24. Dando aviso, al llegar irán a recibirse. Dirigirse carta o avión: «Rayrancho» 99 North East 51th, Street.

HOTEL TORREGROSA

Compostela y Obrapía Espléndidas habitaciones con baño privado, agua caliente, buena comida, precios económicos, elevador día y noche sólo a personas de moralidad.

HOTEL "PALACIO CUETO"

Aguilla e Inquisidor M-2674 Grandes habitaciones balcón. lujosamente amuebladas agua caliente, servicio de cuartos, elevador sin comida. apartamentos.

«HOTEL INTERNACIONAL»

Cerca de San Francisco Gómez. Frescos y espléndidos departamentos agua corriente en el interior y caliente en los ser Excelente comida esmerada Precios desde $20 y persona desde $35 al mes. Tejadillo 60. Teléfono A-9958

ALQUILERES

79 HOTELES

HOTEL CAMPOAMOR

Espléndidas habitaciones baño privado completo, agua fría y caliente, siemtpre agua. Muebles nuevos de caoba puede traer sus propios muebles. Comida sana y limpia, buen cocinero. Precio económico. Compostela Nro. 608, moderno, entre Sol y Luz A-7350.

HOTEL RENO

Sesenta habitaciones con baño privado. Agua caliente y abundantísima. Elevador, esmerado servicio. **comida excelente.** Precios moderados. Propia para quienes gusten del orden y la tranquilidad. Aguila 558, esquina a Barcelona. Habana.

HOTEL COLONIAL

SAS MIGUEL 254

Esquina a Galiano. Habitaciones y apartamentos con baño privado y muebles modernos. Magnífico comedor con carta. Elevador día y noche. Precios especiales para huéspedes por mensualidades. Confort y moralidad Telf. A-6958.

THE SAVOY

F Y QUINCE—VEDADO

Teléfono F-6616

Situado en un lugar alto del Vedado, con fácil y frecuente comunicación con la ciudad y repartos. Rodeado de jardines, con 600 metros de hermosos portales. Las habitaciones tienen ventilación directa teléfono, baño privado, con agua fría y caliente. Precios moderados. incluyendo tres excelentes comidas. El servicio en mesas separadas para cada familia.

HOTEL ANDINO

S. Lázaro 1218, esquina a M. U-2553. Unico en su clase. Moderno, céntrico, amplio, fresco, saludable, frente Universidad. Conviene para los que necesitan vivir cerca hospitales Calixto García o Mercedes. Habitaciones con baño privado, balcón, hermosa vista, con 3 excelentes comidas, $54, matrimonio 1 persona desde $28. Clientela escogida. Pensión completa para huéspedes del interior. Precios sin competencia. Esmerado servicio en mesas separadas.

HOTEL SAN CARLOS

Plaza Ursulinas entre Sol y Muralla

CENTRICO - ECONOMICO

Viva estable en este hotel y se hallará encantado. disfrutará de un ambiente prestigioso y no será molestado por el calor en verano, nuestras habitaciones son alegres y agradablemente frescas. Nunca falta el agua Hay apartamentos para familia a la calle e interiores. Comida a la española y criolla a seleccionar por la carta y excelente servicio. Ascensor a todas horas día y noche. No importa porque que su presupuesto sea reducido visítenos y se hará nuestro cliente en el acto. **Estamos a sus órdenes.**

"HOTEL REGIS"

Prado Nro. 163 esquina a Colón. El nuevo dueño de esta casa tiene el gusto de ofrecer a sus clientes habitaciones con servicio privado, servicio elevador y agua fría y caliente día y noche, comidas criolla y española, servicio esmerado y precios económicos. Visítenos y se convencerá. Teléfono M-3683

HOTEL "IDEAL ROOM"

PRADO 509 (POR PASAJE)

Hay habitaciones disponibles, balcón, baño, agua caliente y fría, frente al Capitolio. Nunca falta el agua, fría y caliente. Precios con comida para matrimonio, desde $35 a $45. Tome informes de esta gran casa, visítela aunque sea por curiosidad, por adentro la mejor. Se exigen referencias de moralidad y pagos. Prado 509 (por pasaje) 93-B.

HOTEL «VANDERBILT»

Neptuno 1223. Situado en lo mejor de la Loma de la Universidad, olujosas amplias y confortables habitaciones; baño privado, agua abundante, fría y caliente. Atención esmerada. Neptuno 1223. Conviene para los que tengan que vivir cerca del Hospital Calixto García.

HOTEL BIARRITZ

RESIDENCIAL

El más confortable, céntrico y lujoso. Amplias y frescas habitaciones, todas baño privado completo y closet. Nunca falta agua fría y caliente. Elevador día y noche. Exquisitas comidas en elegante roof garden, cuarto piso. Estricta moralidad. Prado 519, frente al Capitolio.

TROTCHA

Calzada y 2 El lugar más céntrico del Vedado. Grandes jardines, cómodas habitaciones. Desde $30 mensuales una persona 2 personas $60. Precios especiales para familias.

80 CASAS DE HUESPEDES

MANSION LOREDO

CONCORDIA 418 Telf. A-7681

Nuevo dueño y nueva Administración. Lujosa residencia familiar, espléndidos apartamentos y habitaciones, inmejorable comida servicio completo para matrimonios y hombres solos. Precios razonables. No falta nunca el agua, fría y caliente en sus espléndidos baños. Estricta moralidad y referencias requeridas. Visite esta casa y vivirá con confort. a una cuadra de Neptuno y Belascoain y la Ruta 57 que baja por Virtudes para la Habana.

EDIFICIO ARECES PRADO 106 SE alquilan habitaciones con baños completos y todo servicio a precios razonables, elevador día y noche

EN NUEVA CASA DE HUESPEDES se alquilan amplias y frescas habitaciones y apartamentos buena y abundante comida. Con o sin muebles N esquina 19 201, Vedado.

CASA HUESPEDES, PRADO 22, LO más fresco y céntrico de La Habana, alquilamos habitaciones y apartamentos con baño; matrimonio desde 35 pesos Magnífica comida, mejor trato, estrict amoralidad. Visítenos.

HUESPEDES. — «CAMPOMIR» EMpedrado 517 casi esquina a Monserrate habitaciones claras frescas y ventiladas balcón, lavamanos y baño buenos muebles. Precios económicos Seriedad y atención. M-3274

CASA DE HUEPEDES, AGUILA 559 «Nuevos dueños». Se alquilan espléndidas habitaciones con lavabos, agua fría y caliente. Estricta Moralidad.

CASA DE HUESPEDES GALIANO 305, altos, casi esquina Neptuno, magníficas habitaciones balcón e interiores, con lavabo y baño, agua caliente, comida, exquisita. Precios reducidos. Telf. A5-0432.

CASA DE HUESPEDES GALIANO 455, altos Almacenes Metropol habitaciones con lavabos, agua caliente, comida variada. Sólo moral absoluta. M-7380.

ALQUILERES

80 CASAS DE HUESPEDES

TELMA RESIDENCIAL

Villegas 466 casi esquina a Muralla «La Vivienda Ideal» Agua siempre, elevador todas horas, moralidad absoluta. Habitación amueblada y comida a la carta desde $45 dos personas. A-9985

CASA DE HUESPEDES «LA REINA» en Reina 152 esquina Rayo. Habitaciones y departamentos amplios y ventilados, con baño intercalado. Agua fría y caliente. Excelente moralidad y orden. Precios módicos Telf. M-6287.

LA MATANCERA. —CASA DE HUESpedes la más céntrica de la Habana. Absoluta moralidad, mucha agua fría y caliente, mucho fresco. Mucha buena comida y precios muy reducidos Reina 219, esquina a Manrique. Teléfono A-0238

81 CASAS DE COMIDAS

PRADO 22, CASA DE COMIDAS, SE sirven cantinas a domicilio, desde 40 cts., por persona, buen servicio comida bien condimentada con artículos de primera, familia quedará satisfecha. Telf. A-8072.

SE SIRVE A DOMICILIO SERVICIO rápido no importa la distancia comida a la española y criolla precios módicos, una persona 40 cts., dos, 60, tres, 80, cuatro, $1.10 Llame al teléfono F1-7251

82 APARTAMENTOS

ANGELES NRO. 7 SEGUNDO PISO izquierda esquina a Reina Matrimonio honorable alquila apartamento amplio y ventilado tres piezas, balcón a la calle precio barato para matrimonio sin niños Exíjense referencias informan a todas horas.

APARTAMENTOS DE LUJO, MOdernos, se alquilan en la casa acabada de construir, «L» esquina a 11, Vedado, con sala, comedor, cuatro cuartos, etc. Informan en la misma.

SE ALQUILAN PRECIOSOS APARtamentos altos y bajos, muy independientes, en Carlos III y Pozos Dulces, en edificio acabado de fabricar por Max Borges, compuestos de sala, comedor, dos habitaciones, baño intercalado, cocina y servicios. Propios para personas de gusto. Pueden verse después de las 2 p. m.

SE ALQUILAN A PRECIO MODIco magníficos apartamentos en el edificio Monte 969, a dos cuadras del Mercado Unico. Vea al Encargado en el mismo, apartamento Nro. 1. Telf. A-9245.

EDIFICIO «ARCOS5, SE ALQUILAN apartamentos al frente, grandes y pequeños. Informa el conserje del mismo, F. entre 19 y 21, Vedado. Telf. F-8165.

COMODOS Y LUJOSOS

Apartamentos ideales para matrimonios Galiano 205 entre Virtudes y Concordia. Informan en el apartamento Nro 1 del edificio.

ALQUILO APARTAMENTO CON balcones a la calle 3 habitaciones, baño intercalado sala muy ventilada, con todo confort. Corrales uno, esquina a Egido. Informan en la planta baja. . .

ALQUILO APARTAMENTO CON todo confort en quince pesos, en Salud 610 planta baja entre Oquendo y Soledad Informan en la misma.

OQUENDO 358 ENTRE SAN RAfael y San José. Apartamentos con luz y agua abundante, de sala, habitación, baño y cocina. $13 y $14.

EDIFICIO ARBOS, OQUENDO 308, entre San Rafael y San Miguel, alquilo apartamentos frescos e independientes. Informan en la misma.

EN RESIDENCIA DE MATRIMOnio honorable media cuadra Universidad. Vedado, cede magnífico apartamento con baño privado toda asistencia a matrimonio o caballero; se cambian referencias. Informan teléfono U-1349

HOTEL DE APARTAMENTOS

8 y 19

1, 2, 3 y 4 cuartos

RESTAURANT. GARAGE. TELEFONO F-6671 VEDADO.

MANSION ELSA

Lujosa residencia para familias con todo confort, acabada fabricar. Mucho fresco, lujosos baños, agua fría y caliente a todas horas. Exquisita comida .Apartamentos de 1, 2 y 3 habitaciones, Precios moderados. Calzada 359 entre G y H Vedado. F-4786. Habana.

83 DEPARTAMENTOS

AMISTAD 454 ESQUINA A DRAGOnes se alquila un departamento de una hermosa habitación comedor y baño privado, 1er piso vista a la calle $22.

EDIFICIO YARA

Industria 263, alquila un hermoso departamento en este moderno edificio. Véalo. Informes Molina M-9659.

EDIFICIO ALASKA

23 y M. Vedado, se alquila un hermoso departamento con garage con vista al mar. Véalo. Informes Molina M-9659.

84 HABITACIONES

EN EL VEDADO EN CASA PORTICUlar se alquila una magnífica habitación anexa a el baño muy ventilada con y sin asistencia toman y dan informes. - F-3875

ALQUILO DOS AMPLIAS HABItaciones juntas o separadas, una frente calle matrimonio sin niños u hombres solos Absoluta moralidad. Manrique 565 1er piso entre Salud y Dragones.

A TRES CUADRAS UNIVERSIDAD propia estudiante, alquilo habitación con baño independiente con comida 27 Nro. 117

FAMILIA RESPETABLE ALQUILA dos habitaciones juntas o separadas a matrimonio sin niños u hombre solo con todo el servicio si lo desean. Muralla Nro 307, altos.

ALQUILO HABITACION AMUEBLAda a hombre solo, anexa al baño casa tranquila, precio módico. Obrapía 411 segundo piso, entre Compostela y Aguacate, no moleste 1er piso.

VEDADO. RESIDENCIAS FAMILIAS calle 17, 855 entre 4 y 6, espléndidas habitaciones con y sin comida inmejorable. Se reparte comida a domicilio, precios económicos. Telf. F-5019

CASA PARTICULAR Y MORAL — alquila una espléndida y ventilada habitación con tada asistencia o sin ella a caballero solo o dos compañeroh se cambian referencias —Belascoain 304 primer piso.

SE ALQUILA UNA AMPLIA Y COmoda habitación a personas de moralidad. Lagunas Nro. 388 bajos entre Gervasio y Belascoain.

SE ALQUILA AMPLIA Y COMODA habitación en casa particular de mucha moralidad. (Oquendo No. 63 altos etnsr eSan Lázaro y Animas.

SE ALQUILA HERMOSA HABITAción muy clara y fresca absoluta moralidad, hay teléfono San Lázaro 671 segundo piso entre Belascoain y Gervasio.

ALQUILO EN GERVASIO 257 ENtre Neptuno y Concordia una habitación con su baño de lujo hombre solo o señora se exige moralidad, no hay letrero en la puerta.

AGUACATE 411, ALTOS SE ALQUIla una habitación independiente, y fresca casa tranquila y de moralidad Informan en los altos.

DOS HABITACIONES JUNTAS O SEparadas a personas mayores y de moralidad Perseverancia Nro 159 bajos entre Animas y Virtudes el mejor barrio de la Habana.

CALLE O NRO. 14 FRENTE AL MAIne, ha cambiado de dueño, buena administración, habitaciones y departamentos con baños con todo servicio. Informes F-5631

ALQUILERES

84 HABITACIONES

ANGELES NRO. 7 SEGUNDO PISO izquierda Esquina a Reina Matrimonio honorable alquila amplia y ventilada habitación a matromonio sin niños. Exigense referencias informan a todas horas.

SE ALQUILA UNA HABITACION en casa de familia Cienfuegos 68, 1er piso entre Apodaca y Corrales. Se exigen referencias.

ALQUILO HABITACION CON O SIN muebles, balcón a la calle, precio módico; otra interior muy barata. Casa familia hombres solos. Aguacate 74, segundo piso, esquina Empedrado.

ALQUILO HABITACION AMUEBLAda, comida, hombre solo, en familia, confort. Siempre agua, referencias. Zanja 372, piso segundo, Gervasio Escobar, a dos cuadras San Rafael.

VIRTUDES 361, ALTOS, ENTRE GAliano y Manrique, habitaciones claras y frescas con balcón, otras interiores, para matrimonios o caballeros del comercio, precios razonables, casa particular, moral. Pido referencias.

HABITACION EN ALTOS, OTRA bajos, bien amuebladas, baño moderno, comida y servicio fino, en espléndida residencia. Precios módicos. «N» 101, esquina Línea, Vedado.

SE ALQUILA AMPLIA Y FRESCA sala para profesional u oficina y una habitación para hombre solo. San Rafael 464, primer piso, entre Lealtad y Campanario. Telf. A5-4632.

SE ALQUILAN DOS HERMOSAS Y frescas habitaciones, baño completo, siempre agua, cocina y luz. Matrimonio sin niños o señoras solas. Unico inquilino. Neptuno 659, altos, entre Gervasio y Belascoain.

PRADO No. 103, SEGUNDO PISO, casa familia particular honorable alquila con lavabo y también otra con balcón y ventana al Prado, hombres solos, matrimonio sin niños. Hay teléfono.

EN CASA PARTICULAR SE ALQUIlan dos grandes y frescas habitaciones con balcón a la calle. Tienen teléfono. A hombres solos o matrimonio sin niños. Campanario No. 451, altos.

SE ALQUILAN DOS HABITACIOnes a hombres solos o a matrimonios sin niños. Informan: Bodega San Rafael y Campanario.

VEDADO, ALQUILASE EN RESIdencia de familia una o dos grandes habitaciones con gran terraza. Precio módico, con o sin muebles o asistencia, una salita, a persona sola, $30. Calle L No. 206, esquina 17.

HABITACION AMUEBLADA, COMOda y fresca, a media cuadra del Parque Central. Fannies. O-Reilly 522, altos.

CUARTOS CON BAÑOS PRIVADO, balcón a la calle y luz, se alquilan por 10 pesos en Monte 1119. mil ciento diecinueve, altos, casi esquina Tejas, edificio moderno. Véalos.

EN EL PRIMER PISO DE LA FIlosofía se alquila hermosa habitación esquina con asistencia tres balcones, lavabo agua caliente teléfono. casa particular Neptuno 401 San Nicolás.

HABITACIONES Y APARTAMENtos en Compostela Nro. 457 entre Teniente Rey y Amargura se alquilan cómodas y ventiladas habitaciones y apartamentos informa en la misma señor Rodriguez

ALQUILO A MATRIMONIO DIStinguido o persona sola magnífica habitación con baño privado. Trato y servicios refinado, referencias. Hay garage Telf. F-4503

EN NEPTUNO 414, 2do. PISO ESQUIna Manrique, se alquila una habitación muy barata, para persona sola, familia decente. Hay Teléfono.

EN LUJOSO CHALET SE ALQUILA amplia habitación anexa al baño para matrimonio. Excelente comida. Estricta moralidad. Calle L Nro. 459 entre 25 y 27

ALQUILO HABITACION CHICA, — otra mayor, propias caballeros decentes, modernas, claras, magnífico baño anexo agua siempre. Casa respetable. Aguila 113, primer piso, entre Virtudes y Animas.

SE ALQUILA UNA HABITACION A señora o señorita, amplia, anexa al baño. M-4296.

AMISTAD 376 BAJOS Y ALTOS CAsi esquina a Barcelona habitaciones independientes y frescas para personas solas o matrimonios sin niños agua y luz a todas horas.

VEDADO LINEA 901 ESQUINA A 6 (casa con palmas) familia honorable, alquila habitación independiente con baño. Un hombre solo $25, dos, $34. Todo servicio. Tranquilidad absoluta. F-5632 F-3569

85 NAVES-LOCALES

SE ALQUILA LA NAVE DESAGUE 210 con 300 metros cuadrados fabricados, de una sola planta, monolítica, con doble servicios sanitarios, a derecha e izquierda, con entresuelo. También de cemento con sus servicios independientes en $50. La llave en Desagüe y Franco, bodega. Informes: F-6332.

PROXIMA A AGUA DULCE SE ALquila nave propia para almacén. Situada en Corta No. 20, entre Cristina y Quinta. Informa: Sánchez, Teléfono FO-1509.

PARA COMERCIO PUNTO CENtrico Lamparilla 315 entre Compostela y Aguacate salón cortina metálica comedor, tres habitaciones interiores precio $45. llave la misma dueño: Telf.F-4065

SE ALQUILA UN LOCAL EN MONte 996 precio 25 pesos. Informan A-9245

EMPEDRADO 205 ENTRE CUBA Y San Ignacio Hermosa y ventilada planta baja propia para almacén o comercio. Llave en la misma. Informan M-7703. y A-8520 de 9 a 12 y de 3 a 5

LOCAL PARA ESTABLECIMIENTO 8 x 4 metros, 2 puertas a la calle, se alquila en Amistad 376, casi esquina a Barcelona.

PROPIO PARA INDUSTRIA SE ALquila gran edificio de tres plantas (mide 1.091 metros) seis salones corridos, situado en la parte más céntrica de la calle Belascoain salida a dos calles, frente y fondo. Informes en Belascoain Nro. 152.

SE ALQUILA MAGNIFICO LOCAL propio para oficina o comercio, en el lugar más céntrico de la Habana, alquiler módico. San Juan de Dios 151. Lechería.

ALQUILO BARATA EN INFANTA y Clavel una nave de doscientos ochenta metros con un patio de tres cientos, tres puertas metálicas cuarenta metros de frente M-1091

ALQUILAMOS GRAN LOCAL SUArez 116 construcción moderna 356 mts. propio para industria o almacén condiciones favorables. Informan en el mismo.

SE ALQUILA UNA NAVE DE MAMpostería de 7.1/2 ms. por 25 ms. con o sin patio de 20 ms por 52 ms. con abundante agua en lugar céntrico Informa Ramón R. Montalvo. A-7785

SE ALQUILA ESPACIOSO LOCAL Inquisidor 407 edificación sólida y moderna 800 metros gran puntal, oficina entresuelos, condiciones favorables. Informes Vinatera teléfono U-1794

SE ALQUILA GRAN LOCAL PROpio para industria o almacén, situado en Revillagigedo y Misión con entrada por ambas calles. Precio módico. Informan Telf. A-4321

O-REILLY 407 ENTRE AGUACAte y Compostela local para establecimiento. Informes en el mismo.

87 HABANA

ALQUILO AMPLIA CASA CONCORdia 264 esquina Campanario, precio $30.00. Verla de 2,30 a 5.30 p.m.

ALQUILERES

87 HABANA

CERCA SECRETARIAS JUSTICIA Y Sanidad alquilo $30.00 preciosos y frescos altos de sala, comedor, 2 hermosísimas habitaciones baño lujoso cuarto criado, lavadero Benjumeda 106 Telf. X-1573

CADIZ 174 ENTRE INFANTA Y Cruz del Padre Alquilo piso primero moderno sala recibidor tres habitaciones, baño intercalado cocina, llave último piso y frente 133 teléfono A-9745.

SE ALQUILA TENIENTE REY Nro. 463 esquina Bernaza sala, saleta, comedor, tres cuartos baño intercalado servicio criados y cocina. Informes A-7311

ALQUILO SEGUNDO PISO, CONSUlado y Trocodero, altos del café Sala, comedor, cuatro magníficas habitaciones y demás servicios. Informes en el mismo.

SE ALQUILA TERCER PISO JOVEllar 53 con tres habitaciones, comedor, sala, saleta, $34.00. Teléfono F-7861. La llave en la bodega.

SE ALQUILA LA PLANTA BAJA de la casa Indio No. 13, entre Monte y Rayo, acabada de fabricar, compuesta de sala, cuatro hbaitaciones, baño intercalado, comedor, cocina, patio grande y servicio de criados. Precio: $35.00. Se exigen referencias. Llave en el piso primero.

PASEO DE MARTI 151 (BAJOS) esquina a Refugio, alquilo espléndidos bajos de esquina, propios para cualquier establecimiento comercial. Véalo. Informes en los altos.

AMARGURA 258 ENTRE HABANA Y COMPOSTELA

Elegante piso primera o segunda planta, propio para matrimonio sin niños o corta familia de gusto. Decorado artístico, sala, recibidor dos amplias y muy frescas habitaciones. baño intercalado con abundante agua, comedor y cocina al fondo con habitación y servicios de criados independientes, $45.00 Indispensables referencias a satisfacción. Informes: teléfono M-9324 9 a 12 y 2 a 5.

SAN RAFAEL 1005 ENTRE SAN Francisco y Epada, primer piso, sala, comedor, tres cuartos, servicio de criados, baño intercalado, muy fresca y agua abundante. Informes Telf. U-1164

ALQUILO VIRTUDES 871, ALTOS, sala, recibidor. cuatro habitaciones, comedor al fondo, baño intercalado, servicio baño criados, moderna informan La Moda M-6144 y FO-2963

ALQUILO CASA MODERNA. SAN Rafael No. 511, bajos, entre Lealtad y Escobar. Sala, 3 habitaciones, baño intercalado, comedor, cocina, servicios criados, patio central, $42. Informes: Leyte-Vidal. M-2222.

PRECIOS DE SITUACION

AQUI ESTA LO QUE NECESITA DESDE $12 EN ADELANTE

ESCOJA Y OFREZCA LO QUE PUEDA

12 Y 23 DEPARTAMENTO, sala, cuarto, baño y cocina.

SANTA IRENE 94 O 266 DEpartamento de sala, cuarto, baño y cocina.

GENIOS Y MORRO EDIFIcio Gómez. Departamento de sala, comedor, 2 y 4 habitaciones, baño y cocina, cuarto y servicio criado.

MARINA 2 o 255 ESQ. A 25. Edificio Carreño, departamentos de 1, 2 y 3 habitaciones con sala, comedor, baño y cocina.

TEJADILLO No. 11-A o 53, esquina a Cuba, altos de sala, saleta, comedor, tres habitaciones, dos baños y cocina.

PEVALVER No. 116 o 556, Casa de sala, dos habitaciones, baño y cocina.

AMISTAD Y SAN MIGUEL Edificio Astor. Departamentos de 1 y 2 piezas con baño.

MARINA No. 16 O No. 155. Departamento de sala, comedor, 3 habitaciones, baño y cocina.

CORREA 5 O 59 BAJOS, SAla, comedor, 2 habitaciones baño y cocina.

INFORMES:

En las mismas a cualquier hora y en las oficinas de

GENIOS Y MORRO

TELEFONO M-6747

SE ALQUILAN ALTOS SEGUNDO piso calle Gervasio Nro. 584 entre Reina y Salud con sala, hall, tres habitaciones, baño intercalado, comedor al fondo, cocina y servicio para criados. Telf. F-6951

$17.00 APARTAMENTO INDEPENdiente media cuadra de Monte con amplia azotea. Tenerife No. 6, entre Antón Recio y San Nicolás. Sala, dos cuartos, baño completo, siempre agua, cocina. Llaves segundo piso, derecha. Dueño: F1-6191.

PROPIO PARA INDUSTRIA SE ALquila gran edificio de tres plantas (mide 1.091 metros) seis salones corridos, situado en la parte más céntrica de la calle Belascoain, salida a dos calles, frente y fondo, informes en Belascoain Nro. 152.

SE ALQUILA LA PLANTA BAJA de la casa Sitios 13, entre Monte y Rayo, acabada de fabricar, compuesta de sala, cuatro habitaciones, baño intercalado, comedor, cocina, patio grande y servicio de criados. Precio: $35.00. Se exigen referencias. Llave en el piso primero.

MODERNOS BAJOS A $17 Y $14

Alquilo a 10 minutos Parque Central sala, 2 cuartos baño etc. las de $14 sala, puerta calle Justicia esquina Arango, una cuadra tranvías Calzada Concha. Informan bodega.

SE ALQUILA EN TROCADERO 108, 2o piso entre Prado y Consulado, una espléndida habitación con su lavabo de agua corriente con mucha ventilación para hombres solos o matrimonio sin niños no hay letrero en la puerta.

SAN JOSE 863 ENTRE OQUENDO Y Soledad sala, dos habitaciones, baño y cocina $20.00. Informes Teléfono: U-5858.

SAN LAZARO 960 ENTRE ARAMBUro y Hospital, casa moderna de sala, comedor, 2 habitaciones, baño completo y cocina. Informes Telf. U-5858.

MAZON 204 ENTRE VALLE Y ZAPAta, sala, comedor, 3 habitaciones, baño completo, cocina y servicio de criados. Informes Telf. U-5858.

JOVELLAR 115 ENTRE ESPADA Y Hospital, sala, comedor, 2 habitaciones, baño completo y cocina. Informes Telf. U-5858.

SAN LAZARO No. 1002 ESQUINA A Hospital ,sala, comedor, 2 habitaciones, baño completo y cocina. Informes Telf. U-5858.

CASA DE RECIBIDOR, 3 CUARTOS, sala comedor, en lo mejor del Vedado toda a la brisa véala en Línea esquina a 10 512 frente a la Iglesia, muy cerca de colegios de niños.

EN BELASCOAIN ESQUINA SAN Miguel altos de El Gallo, se alquila amplia y fresca casa de cuatro cuartos sala, comedor y demás servicios todas las puertas a la brisa.

88 VEDADO

AMPLIOS BAJOS MODERNOS SE alquilan sala, antesala, seis cuartos, hibloteca, comedor, pantry, cocina y cuartos criados, garage, $100 Baños 52 esquina a 3, Vedado F-5230.

SE ALQUILA CASA NUEVA $55.00. Calle 19 No. 1.415, entre 26 y 28, Vedado. Sala, comedor, pantry, cocina, 4 cuartos, garege. F-2676.

ALQUILERES

88 VEDADO

LOS AMPLIOS Y FRESCOS ALTOS de 21 Nro. 164 esquina a K, con sala, saleta, recibidor, comedor, 5 cuartos, closets, hall, baño moderno intercalado, pantry, cuarto y servicio de criados y dos terrazas, y también los altos Nro 162, con seis cuartos, dos baños modernos intercalados, sala, recibidor, comedor, cuarto y servicio de criados. Tienen entradas independientes pero pueden unirse si conviene. La llave en los mismos. Informes: M-3834

SIN ESTRENAR CON 3 CUARTOS, baño de color y demás comodidades edificio Calle, C esquina a 5, Vedado, frente parque Villalón, informes el encargado hay garage.

ALTOS DE LA CALLE 6 NUMERO 456, portal, sala, recibidor, 4 habitaciones, baño color intercalado, cocina cuarto y servicio. Verse de 1 a 5 p. m. Informan en la misma.

VEDADO: SE ALQUILA MAGNIFIco chalet calle 17 esquina a «A», de dos plantas, compuesto de portal, vestíbulo, sala, saleta, comedor, pantry, cocina y comedor de criados. Planta alta: 5 habitaciones 3 baños, un salón y hall. Cuatro cuartos para criados con sus servicios. Garage para tres máquinas y lavandería. Puede verse a todas horas. Precio, $150 mensuales. Informes: Telf. A-7501 y A-6754.

SE ALQUILAN LOS BAJOS DE BAños Nro. 563 en $50.00 tiene cuatro cuartos, sala, comedor baño intercalado y portal. Informan al Telf. I-3213

SE ALQUILAN LOS AMPLIOS ALtos de Paseo 606 entre 25 y 27 Vedado, la llave en la misma 1 a 6 de la tarde Informan FO-7076

VEDADO. SE ALQUILA CALLE 11 No. 109, altos, entre ,L» y «M». Sala, comedor, 6 cuartos y servicio de criados. a llave en los bajos. Para informes: Telfs. U-1584, U-1575, de 9 a 12 y de 2 5, menos domingos.

SE ALQUILA «O» No. 10, ENTRE 17 y 19, Edificio Piloto. frente Parque Maine, un piso con muchas comodidades, puede verse todas horas. Informes y llaves en la misma.

19 Uro. 1155 ENTRE 16 Y 18 PREcioso apartamento nuevo, sala, comedor, dos cuartos grandes, closets, baño de lujo, cocina, cuarto y servicio de criados. Informan en la misma FO-4219

APARTAMENTO $50.00 INCLUYENdo limpieza de automóvil, sala, comedor, dos cuartos, baño, cocina y servicio. 5a Avenida y O Miramar ómnibus y tranvías a la puerta FO-3703

SE ALQUILA EN CALLE 2 NUMEro 505, segundo piso, entre 21 y 23. Vedado, con 5 cuartos, 3 baños, pantry. cuarto y servicio de criados y garage. Precio: $95.00. Informan: Telf. F-4345.

SE ALQUILAN LOS BAJOS DE 19 número 457, entre E. y F., Vedado, con saa, comedor,

SE CREE QUE ITALIA REAFIRMA SU PROPOSITO DE MANTENER SU NEUTRALIDAD EN LOS BALKANES, PARTIENDO DE LA BASE DE PRUEBAS DE AMISTAD HACIA YUGOESLAVIA

Comunicado de la Legación alemana

El periódico sueco «Aftonbladet» publicó manifestaciones que el ex-Presidente de Finlandia, Svinhufvud, hiciera aparentemente al corresponsal de dicho diario. Estas manifestaciones fueron ya publicadas en la prensa mundial.

Ahora el gobierno alemán da a conocer en un comunicado su punto de vista en relación con dichas declaraciones, cuyo texto es el siguiente:

«Las declaraciones del ex-Presidente de Finlandia, Svinhufvud, contienen también expresiones en cuanto a la aparente conducta de Alemania en relación con el conflicto ruso-finés. Svinhufvud afirma, que Alemania no hubiera tomado medidas algunas en el caso que Suecia hubiese intervenido oficialmente a favor de Finlandia. Es más, así afirmó Svinhnfvud, en Alemania se estaba deseando que Suecia intervienese militarmente; esta es, según Svinhufvud, la opinión general en Alemania y también la de los políticos alemanes.

El declarante se basa en sus afirmaciones en una hipótesis completamente errónea: Alemania consideró desde un principio el conflicto entre Rusia y Finlandia como un asunto que sólo importaba a estas dos naciones. Por este motivo, el Tercer Reich observó la más estricta neutralidad en dicho conflicto. Empero, el gobierno alemán observó al mismo tiempo con mucha atención los esfuerzos de Inglaterra y de Francia de aprovechar el conflicto ruso-finés para su política de extender el área de la guerra. Hoy todas las naciones saben que las potencias occidentales trataron de arrastrar a los países escandinavos a la guerra, en primer lugar para interrumpir el abastecimiento alemán desde los países nórdicos, y en segundo lugar para contrarrestar el peligro de las fronteras franco-germana y de las islas británicas. El gran desengaño sufrido, y el malamente ocultado disgusto que la paz ruso-finesa causó en las potencias occidentales, es una demostración diáfana de dichas intenciones. Tan firme como Alemania observó la más estricta neutralidad en el conflicto ruso-finés, tan decidido estaba también el gobierno alemán de replicar a las intenciones anglo-francesas de extender el conflicto bélico a los países nórdicos. Alemania nunca dejó lugar a dudas, en el sentido de que, lo mismo el transporte de tropas anglo-francesas por vía de Noruega y Suecia, como también una intervención de estas naciones por la presión de Inglaterra, hubiese representado el primer acto de una extensión de la guerra, cuyas consecuencias hubieran sido graves.

El que Alemania estuviera decidida a resistir por la fuerza a este procedimiento, es una cosa que fué conocida por ambas naciones escandinavas.

En el supuesto caso, que el ex-Presidente de Finlandia, Svinhufvud, haya hecho afirmaciones al periódico «Aftonbladet» en otro sentido, entonces o bien estaba completamente equivocado, o procedió conscientemente a declarar falsedades.»

Habana, 25 de marzo de 1940.

SESION DE EMERGENCIA EN EL PARLAMENTO DANES.

COPENHAGUE, marzo 25 (Havas).—Se afirma que el Rikstag (Parlamento) danés será convocado para una sesión extraordinaria el martes, día 25 del actual, al mediodía.

Los auxilios a los refugiados alemanes se han paralizado

Se cree que unos cien mil no han encontrado todavía nación a donde dirigirse

WASHINGTON, marzo 25. (AP.) De 120 a 140 mil refugiados alemanes han cruzado el Atlántico desde que el Presidente Roosevelt y el Secretario de Estado Cordell Hull iniciaron el movimiento internacional para prestarles auxilio, hace años, es decir, el 24 de marzo de 1938.

La guerra ha obstaculizado la obra de organización internacional que partió de la iniciativa Roosevelt-Hull, permitiendo, sin embargo, que se lograse efectuar la primera instalación de refugiados en la República Dominicana, donde quinientas familias iniciarán en breve una nueva vida, habiéndose hecho los arreglos necesarios para recibir a cien mil personas más. Igualmente, han finalizado ya los preparativos para establecer otro contingente, en menor escala, en las Filipinas.

El conflicto europeo estalló en un momento infortunado para el éxito de la labor de auxilio a los refugiados. El Gobierno alemán, tras largas y difíciles negociaciones, convino al fin en sancionar el éxodo ordenado de los judíos, permitiendo que emigrasen de su territorio 150 mil hombres y mujeres, éstas solteras, de 15 a 45 años. También autorizó la emigración de otros 250 mil que de aquellos dependían, cuando ya se hubieren establecido en países extranjeros.

Mas al estallar las hostilidades, el Gobierno del Reich optó por retener a los jóvenes, a fin de que ayudasen en los trabajos especiales impuestos por la campaña. Y las demás naciones se negaron a recibir a los ancianos y a los niños.

Se calcula que cuatrocientos mil alemanes han emigrado de su patria, desde que los nazis alcanzaron el poder. De ellos, 250 mil se dirigieron a Ultramar, y 150 mil permanecieron en los países europeos. De estos últimos, sólo la tercera parte se estableció definitivamente, y el resto, unos cien mil hombres y mujeres, aún no han estabilizado su situación. En los dos años pasados, los Estados Unidos recibieron más de cincuenta mil hebreos alemanes, es decir, casi el total de la cuota de inmigración que fijan sus leyes.

DETALLES SOBRE LOS ENCUENTROS EN EL FRENTE OCCIDENTAL

PARIS, marzo 25. (AP).—Los despachos de fuente militar dan cuenta de que una avanzada francesa, al este del río Mosela, atacó a una patrulla enemiga, dispersándola y haciendo varios prisioneros.

Los «poilus» atacaron por sorpresa a las tropas alemanas, las que se retiraron precipitadamente, cayendo varios soldados en poder de los franceses.

Al oeste del Sarre, rechazaron los franceses a numerosas patrullas alemanas que intentaron capturar puestos avanzados en las líneas francesas.

LA UNIDAD DE FRANCIA Y LA NORMALIDAD DE LA VIDA EN ALEMANIA ENSALZADAS POR UN PERIODICO SUIZO Y OTRO BULGARO, RESPECTIVAMENTE

Rumania dice que la expulsión del corresponsal jefe de la "Reuter" se debió a la falsedad de sus noticias

Suiza no tomará represalias por la expulsión de Alemania de un periodista, en vista de que el decreto fué tramitado con estricta justicia. Niega que haya expulsado a alemanes

BERNA, Suiza, marzo 25. (Havas). Esta noche se informó que M. Meyer, corresponsal en Alemania de la Nueva Gaceta, de Zurich, recibió orden del Gobierno nazi de abandonar el territorio del Reich antes del próximo viernes 29, es decir, que se le dieron 72 horas para marcharse. Al mismo tiempo, se declara que es inexacto que el corresponsal del diario berlinés «Voelkischer Beobachter» en Suiza, o ningún otro alemán, haya sido deportado del suelo helvético, en represalia por el caso de Meyer. La única orden de abandono del territorio nacional fué dada a un estudiante, ciudadano del Reich, cuyo permiso de accidental residencia no fué prorrogado, al vencerse, debido a que aprovechó su permanencia en Suiza para enviar a su país correspondencias periodísticas, para las cuales no estaba autorizado.

En los centros oficiales de Berna se confirmó esta noche que no caben las represalias por la expulsión de Meyer, de Alemania, ya que el decreto del Gobierno nazi fué trasmitido con justificación legal.

Explican la deportación de Rumania, de un corresponsal inglés

BUKAREST, marzo 25. (Havas).—En el Ministerio de Propaganda se informó hoy a los periodistas extranjeros, que el corresponsal de la Agencia Reuter en Rumania, Mr. Lovell, fué detenido y deportado el sábado, debido a que trasmitió en diversas oportunidades, mensajes telegráficos cuyo contenido era contrario a la verdad.

En los círculos de la prensa extranjera, de Bukarest, la decisión del Gobierno rumano causó gran emoción, debido a que Lovell era el corresponsal jefe de la Agencia Reuter en los Balkanes, y tenía extensas relaciones en todos los círculos de Rumania.

Comida en Roma en honor de los diplomáticos yugoeslavos

ROMA, marzo 25. (Havas).—El Ministro de Estado, conde Ciano, ofreció esta noche una comida a los diplomáticos yugoeslavos, para celebrar el tercer aniversario de la firma de los convenios entre Roma y Belgrado, que tanto contribuyeron a consolidar las relaciones de los dos Gobiernos.

El secretario general del partido fascista, Ettore Muti; el gobernador de Roma, y varios miembros del Gabinete italiano, fueron también comensales.

Afirma un diario suizo que la unidad de Francia es admirable

BERNA, Suiza, marzo 25. (Havas). «La confianza de Francia en sus jefes militares es inquebrantable, y el orden en toda la nación es ejemplar. La moral del país es tan fuerte como la del ejército, las tropas coloniales y la armada», comunica hoy a su periódico el enviado especial del periódico National Zeitung, el que observó la actitud de París durante la reciente crisis ministerial, producida por la caída del Gobierno Daladier.

«En los seis primeros meses de guerra, no ha habido una sola opinión francesa, responsable, que fuese partidaria de firmar una paz rápida. La convicción inflexible de toda Francia es que solamente mediante garantías reales contra la agresión, se podrá deponer las armas. Por lo demás, la historia ha demostrado, a menudo, que la fuerza francesa reside en la acción rápida, a veces genialmente improvisada...»

FUNERALES NACIONALES EN PARIS AL DR. BRANLY

PARIS, marzo 25 (Havas).—Se anuncia que el Gobierno ha resuelto hacer al profesor Edouard Branly, uno de los pioneros de la telegrafía sin hilos, funerales de carácter nacional, el próximo jueves, a las diez de la mañana, en la catedral de Nuestra Señora de París.

Si HOY se hace suscriptor de

DIARIO DE LA MARINA

lo recibirá gratis en su domicilio todos los días que restan del presente mes.

LA SUSCRIPCION SOLO CUESTA

$1.30 *al mes*
$3.75 *al trimestre*
$7.00 *al semestre*
y **$13.50** *al año*

Para suscribirse llame por los teléfonos de nuestra Administración:

M-7911
M-7912
M-7913

y así podrá disfrutar de ese beneficio que le ofrece el periódico mejor informado y más completo de Cuba.

★

LAS SUSCRIPCIONES EN PROVINCIAS PUEDEN SOLICITARSE DIRECTAMENTE O POR MEDIACION DE NUESTROS AGENTES

DIFICIL LABOR DE LOS EMPADRONADORES POR LA CAMPAÑA CONTRA EL CENSO EN LOS EE. UU.

Un buen número de periódicos, en todo el país, lleva la voz cantante de la oposición y en cierto modo incita al pueblo a violar la ley no contestando a las preguntas

(De nuestra redacción en Nueva York)

NUEVA YORK, Marzo 24. (Exclusivo).—Es muy posible que la posteridad se quede sin los detalles precisos sobre la vida en Estados Unidos en 1940. Tal vez las grandes corporaciones industriales no obtengan nunca las estadísticas importantes que esperan sobre las necesidades del público americano y con toda probabilidad los millones de jóvenes que asisten a las escuelas secundarias y universidades no llegarán nunca a saber cuales son las profesiones u oficios más adecuadas a las circunstancias de esta década.

Y toda esta calamidad, que pudiera, a la ligera, atribuirse a los defectos de la democracia, es el resultado de haber coincidido en el mismo año el censo con las elecciones presidenciales.

En cualquier otro año, la prensa y el público hubieran dejado en paz a los empadronadores del censo; hubieran cooperado patrióticamente con el Gobierno a reunir los datos necesarios y hubieran exhortado a los recalcitrantes a ayudar a los pobres empleados del censo, que después de todo, sólo reciben unos cuantos centavos por hombre enumerado, y tienen que cubrir el mayor territorio posible para ganarse los dólares necesarios para su sustento.

Pero la oposición ha visto campo amplio de metralla política en el censo. En el Congreso, los adversarios del gobierno han tratado de probar que las preguntas formuladas en las planillas del censo constituyen un ataque contra las libertades individuales y una amenaza persistente contra las instituciones democráticas americanas. No ha faltado orador político que haya dicho que el censo es una parte del plan de «regimentación» intentado por el Sr. Roosevelt para perpetuarse en el poder y convertir a Estados Unidos en una sucursal de la razón social Stalin y Co.

La prensa de William R. Hearst ha visto en el censo una oportunidad de oro para quemar pólvora contra el Gobierno. Todos los diarios del magnate de San Simon, California, proclaman que el censo es un ataque del Nuevo Trato contra la familia americana y una invasión de los derechos sagrados del hogar. Es una especie de bolcheviquización de los derechos fundamentales predicados por Jorge Washington y Alexander Hamilton.

Y sin esperar a que los tribunales decidan de un modo u otro sobre la legalidad de un censo—hasta ahora nunca puesto en tela de juicio—la prensa de Hearst aconseja al público a negarse a contestar las preguntas que hagan los empadronadores.

«El 2 de abril, cuando lleguen los empleados del censo a su casa—aconseja Hearst al público americano—usted puede hacer una de las tres cosas siguientes:

1.—Rehusar contestar las preguntas.

2.—Responder solamente las preguntas que uhter crea necesarias.

3.—Responderlas todas a la brevedad posible y olvidarse de todo el asunto.»

El consejo es realmente ilegal en el sentido de que sugiere la idea que no es preciso responder a las preguntas del censo. La Ley del Censo hace obligatorias las respuestas y hay multas para los que se nieguen a responder. Pero ante la perspectiva de que los recalcitrantes se organicen y que sus números sean formidables, da horror el pensar el número de tribunales y el gasto enorme que ello causaría, si fuera preciso juzgar a cuantos, alentados por la prensa de Hearst, decidan desobedecer a la ley.

En un país dictatorial, o de escasa población extranjera, el censo no presentaría dificultades. El Gobierno lo decreta y el público lo obedece sin chistar. Pero en la democracia americana, donde cualquier ley del Gobierno es examinada con sospecha por la prensa y donde el público tiembla al mero nombre de «dictadura» o «regimentación»», el censo es una cosa seria.

La Unión de Libertades Civiles fué consultada por algunos ciudadanos responsables que deseaban tener un juicio autorizado, en caso de que decidiesen retar al Gobierno y mandar al empadronado del censo al otro lado del Stix o, vulgarmente, a freir patatas.

La autorizada agencia que vigila las libertades del pueblo americano, hizo pública la siguiente declaración:

«El cuestionario del censo no viola ninguna libertad civil del pueblo americano. En realidad, las preguntas son casi todas las mismas que se han hecho durante los últimos 50 años y solamente hay una pregunta adicional, que es la que se refiere a la cantidad de dinero, sueldos o emolumentos que reciba una familia. Esta información, sin embargo, ha sido requerida de las casas de comercio y de los agricultores en los últimos 20 años.»

Como los perseguidores de brujas han acusado anteriormente a la Unión de Libertades Civiles de estar dominada por Moscú, posiblemente la prensa de Hearst verá en esa declaración una conspiración tenebrosa para cargar sobre los hombros del pueblo americano una ola de propaganda extranjera que derrumbe nuestras sagradas instituciones.

Igualmente la señora Eleanor Roosevelt ha creído prudente decir que toda la controversia es una tempestad en un vaso de agua. «No veo nada en esas preguntas—aseguró la esposa del Presidente—que no pueda ser contestado.»

Pero como se trata de la esposa del Presidente, posiblemente la digna dama sea también un instrumento infernal en la tenebrosa conspiración contra la gran democracia. Por lo menos hay personas que están dispuestas a cualquier hora del día a asegurarlo así. Yo conozco a dos damas que juran, que preferirán ir a la cárcel antes de contestar esas preguntas.

Probablemente el estadista más ruidoso en la propaganda contra el censo es el senador republicano Charles W. Tobey, de New Hampshire, quien ha anunciado que ha sido congratulado por «su patriótica actitud contra el censo» por la señorita Caroline Curtis, directora de la Liga de Mujeres Inversionistas, Inc. El telegrama de dicha excelsa dama se refiere a la «valiente campaña contra el espionaje ilegal del censo».

Los comunistas, que no pierden nunca una oportunidad de desacreditar a las autoridades constituídas, han proclamado que «cada empleado del censo se convierte en un agente de la Gestapo», y alega que ningún comunista fiel contestará a las preguntas que se le hagan.

Entre tanto los pobres oficiales del censo apenas tienen tiempo para atender a su trabajo, escribiendo respuestas a los ataques. Aclaran que el número promedio de preguntas será de 15.7 por individuo y que las otras preguntas son contestadas por el empadronador, basándose en sus observaciones. Como resultado de toda esta controversia, que en cualquier otro país, parecería pueril, el pobre empadronador está asustado. En lugar de vislumbrar una posibilidad de visitar a un centenar de casas al día y recibir, en consecuencia, un sueldo diario de cuatro dólares, es muy posible que solo logre ver a una docena de familias y que sus ingresos se limiten a menos de medio dólar al día. El resto del tiempo lo empleará discutiendo con las amas de casa, o salvando sus posaderas del puntapié clásico o sus pantalones del mordisco del perro.

ANGELILLO

38622—¿Dónde vas, Juan Simón?
Canción.
—Caracoles.
Tonadilla.

38628—Juan Palomo.
Tanguillo.
—Casa Cuna.

38629—Bajo un nuevo sol.
—Ya no te quiero. Zambra.

NUEVOS DISCOS DE MUSICA ESPAÑOLA

DE VENTA EN LAS AGENCIAS RCA VICTOR

distribuidores HUMARA Y LASTRA S. EN C. T. M-9093

Recepción cordial a los aviadores del Perú, ayer, en Bogotá

Cinco mil personas estaban en el aeródromo esperando que aterrizaran los aviones

BOGOTA, marzo 25. (Exclusivo). Después de cuatro horas treintidós minutos de vuelo exquisito, aterrizó en Techo Field la escuadrilla peruana capitaneada por el comandante Revoredo, que cumple el segundo raid de buena voluntad de Lima a Bogotá.

Antes del aterrizaje los cuatro aviones peruanos evolucionaron escoltados por seis cazas Falcan sobre el aeródromo, donde cerca de cinco mil personas saludaron el arribo con el blanco revolar de los pañuelos.

El primero en tomar la pista fué Revoredo, seguido de la máquina tres, piloteada por Gómez Cornejo; la cuatro, por Gambeta y Vargas Prada; y luego la cinco, por Melgar y Cossío.

Revoredo y sus compañeros fueron bienvenidos al descender de las cabinas por el jefe de la Aviación, mayor Buenaventura, el representante de la presidencia mayor Restrepo, el alcalde de la ciudad Germanzea, el charge daffaires peruano, abril de Vivero; el embajador ecuatoriano Zaldumbide, su prometida Helena Venegas y el capitán Concha Venegas, que abrazó estrechamente a Revoredo, felicitándolo por el éxito del raid y por Luis Cano, director de «El Expectador», quien lo saludó en nombre de la prensa.

Los aviadores colombianos saludaron a sus compañeros peruanos, formando una calle de honor hasta los automóviles que los condujeron a la ciudad, mientras que la multitud daba vivas entusiásticamente al Perú.

Entrevistado brevemente Revoredo por la AP., declaró que se encuentra complacidísimo de regresar a Bogotá donde cuenta con numerosos amigos, desde el primer raid sin etapas desde Circas en 1935. Añadió que le desagradó profundamente el accidente sufrido por el compañero Bernales, en Quito, debido a chocar su avión con un obstáculo imprevisto en el campo durante el curso del despegue que le destrozó el tren de aterrizaje y partes vitales del motor que le impsibilitara continuar el raid.

Añadió que encontraron tiempo favorable en la mayoría de la ruta, a excepción de Magdalena, donde tropezaron con una zona bastante pesada. Los aviadores almorzaron en la Embajada del Perú, asistiendo luego a una recepción del Cabildo.

Una compañía naviera de EE. Unidos entregará al Lloyd brasileño los 14 barcos vendidos, a razón de 2 al mes

Es atacado en Nueva York el proyecto de establecer la censura cinematográfica, porque, según dicen, perjudicaría a la industria e iría en contra de las libertades americanas

NUEVA YORK, marzo 25. (AP.)—Will H. Hays atacó hoy los esfuerzos que se están haciendo con el fin de aplicar la censura a las películas cinematográficas, diciendo que destruiría las propias bases de la libertad de pensamiento y de la libertad de prensa.

En su informe anual como presidente de la asociación de productores de películas de los Estados Unidos, Hays citó hechos y cifras en apoyo de su tesis de que «el mejoramiento social progresivo de la pantalla es resultado de su propio deseo de perfección.»

Dijo que hacer películas que figuran entre las mejores que la industria ha producido en estos tiempos en que los mercados se hallan dislocados y al mismo tiempo reorganizarse con el fin de atender a las demandas de más bajo costo, «no solamente es un tributo a la pantalla libre, que ha llegado a su madurez artística, sino una demostración de que la propia industria ha triunfado donde la censura ha quebrado.»

«Es cosa de reír, que, a pesar de este record—dijo—se insista en un subterfugio para tratar de imponer la censura a las películas cinematográficas.»

Entregará una Compañía naviera de los E. U. catorce vapores al Lloyd Brasilero

WASHINGTON, marzo 25. (Havas.) — Se confirma en círculos que están en contacto con la Comisión Marítima, que la entrega de los catorce vapores vendidos por la Compañía naviera norte-americana Moore & McCormack al Lloyd Brasilero, se efectuará a razón de dos buques cada mes. Los vendedores pretendieron modificar las condiciones del contrato con la empresa brasileña, con objeto de dedicar varios de los barcos al servicio entre los Estados Unidos y Bergen, para aprovechar las excelentes utilidades que representa ahora el tráfico con Europa; pero, la Comisión Marítima pudo conseguir al fin la seguridad de que los vapores se entregarán exactamente de acuerdo con las estipulaciones originales del contrato.

Llegó a Washington el Presidente electo de Costa Rica

WASHINGTON, marzo 25. (AP.) El doctor Rafael Calderón Guardia, presidente electo de Costa Rica, llegó en tren, procedente de Nueva York, en compañía de su esposa y de varios ayudantes, siendo recibido en la estación Unión por el Secretario de Estado Hull y altos funcionarios de los departamentos de Guerra, Marina y Estado.

El Presidente electo fué conducido a la Casa Blanca donde será huésped de Roosevelt esta noche.

Hull dijo a los representantes de la prensa que se trata de una visita de buena voluntad y agregó que habrá entre los dos países un cambio de informes e ideas relacionados con el bienestar de ambos pueblos.

COMENTARIOS FAVORABLES EN UN EX DIARIO CARAQUEÑO AL BANCO INTERAMERICANO

CARACAS, marzo 25 (AP).—El periódico "La Esfera", publica un editorial en términos favorables para el Banco Interamericano, diciendo que "todo el continente ha acogido la idea con beneplácito y que los respectivos países están dispuestos a prestar el concurso necesario para que dicho Banco realice cuanto antes operaciones en servicio de los intereses del comercio continental".

LONDRES, marzo 25. (Havas).—En una entrevista que concedió al corresponsal del «Daily Express», declaró Saracoglu, Ministre de R. E. de Turquía, que su país está muy satisfecho con la alianza que lo une a Francia e Inglaterra y que la nación otomana cumplirá escrupulosamente los compromisos que esa alianza entraña, particularmente en los Balcanes.

Dicen que Italia se esfuerza en que dicho país comprenda que no aspira a porción alguna de su territorio

Se supone también que el Conde Ciano ha dado seguridades al Primer Ministro húngaro en el sentido de que lo tratado en Brenero no altera la política de espera que sigue Italia

ROMA, marzo 25. (AP.)—El Primer Ministro de Hungría, Conde Pal Teleky, sostuvo hoy una entrevista de casi dos horas con el Ministro de Estado italiano, Conde Galeazzo Ciano, en el curso de la cual se habló de los efectos de la guerra y de las perspectivas que se ofrecen a la Europa del Sudeste.

Se tiene entendido en los círculos diplomáticos que el Conde Teleky desea tener informes sobre la conversación celebrada por el Fuehrer Hitler con el Primer Ministro Mussolini, hace una semana, en el Paso de Brenero. Créese que el Conde Ciano le ha dado seguridades en sentido de que nada de lo acordado en esa reunión altera la actitud de «esperar a ver» del gobierno italiano, con relación a la guerra europea.

Se rumora en los círculos diplomáticos que Hitler había recomendado reforzar las tropas italianas en la frontera francesa con el fin de obligar al alto mando francés a retirar varias divisiones de la Línea Maginot de manera que Alemania pudiese lanzar su ofensiva esta primavera.

Agrégase que esta sugestión halló como respuesta el argumento de que tal refuerzo no estaría justificado y que, por lo tanto, no se realizará acción alguna que altere el carácter «no beligerante» de Italia.

Los diplomáticos neutrales también creen que Mussolini no adquirirá nuevos compromisos, ni en lo que se refiere a ayudar de una manera activa a Alemania en la guerra, ni en lo que afecta al acercamiento con Rusia.

El comuncado oficial que se dió a la prensa, después de la entrevista de Teleky con Ciano, dice, simplemente, que los dos estadistas mantuvieron «una conversación extensa y cordial».

El Embajador francés, André Francois-Poncet, salió hoy para París a fin de tratar de la urgente situación con su gobierno, y el enviado en París Embajador Raffaele Guariglia, hizo una vilsta al Primer Ministro Paul Reynaud.

El deseo de Italia de mantener su neutralidad en los Balcanes se refleja en las expresiones de amistad para Yugoeslavia, contenidas en los editoriales de la prensa.

Créese que estos editoriales han sido inspirados por el deseo de dar seguridades a Yugoeslavia contra los temores de que Italia pueda disponer a algún territorio de ese país después de la guerra.

El Conde Teleky será recibido el jueves próximo por el Papa Pío, y después se espera que regrese a Budapest.

Actúan los exportadores de los E. U. para evitar que después de la guerra les pase lo que en 1920

Ante la avalancha de pedidos procedentes de las naciones en guerra, no han perdido la cabeza, en su firme propósito de eludir los terribles reajustes que vendrán tras la paz

NUEVA YORK. (Sipa).— «Desde que estalló la guerra europea—dice el «American Exporter— esta revista ha venido comentando en repetidas ocasiones la cordura con que los exportadores nacionales han procedido al adoptar una prudente actitud ante el creciente alud de solicitudes y la tentación de echar a un lado toda cautela para tratar de obtener rápidas ganancias.

«En el ramo del acero, como en otros, los exportadores no muestran inclinación alguna a convertirse en logreros aumentando innecesariamente los precios o recargando de mercancías a sus parroquianos ante la perspectiva de que la guerra se prolongue y se mantenga de ese modo la demanda. La experiencia adquirida en la guerra mundial hizo ver la insensatez de las tendencias «oportunistas», las que inevitablemente traen consigo resultados desastrosos.

«La actitud prudente que se ha adoptado ahora es por lo menos de tanta significación para el bienestar de los importadores como para el de los exportadores. Afortunadamente, muchos de los importadores allende los mares reconocen tanto como los exportadores estadunidenses la necesidad que hay de proceder con cordura, y en todo lo que estos requieren la cooperación de aquéllos, como en lo que respecta a los créditos, verbigracia, la están obteniendo sin regateos.

«No han llegado a realizarse los temores que al principio se tenían, de que la creciente demanda de mercancías estadunidenses no sólo por parte de Europa sino también de otros mercados mundiales que no pueden ya proveerse de mercancías alemanas, diese por resultado el que no se tomasen las precauciones necesarias en materia de créditos.

«Dada la circunstancia de que la Ley de Neutralidad de 1939 hizo obligatorio el traspaso de toda clase de derechos, títulos e intereses relacionados con las mercancías que se exportasen a los países beligerantes en Europa o a sus colonias en el mar Mediterráneo y en el Africa Septentrional, los exportadores que tratan con esos mercados tienen ante sí la disyuntiva de exigir el pago al contado, o de aceptar condiciones equivalentes a las de cuenta corriente. Sobre esta última base se les están haciendo envíos a ciertos parroquianos antiguos sin más garantía que la confianza que en ellos se tiene; pero en la mayoría de los casos las condiciones de pago al contado son absolutamente necesarias.

«Figuran en este cuadro ciertos riesgos que se hallan por entero fuera del dominio de los importadores, y que obligan a los exportadores a protegerse por medio del pago al contado antes de que salgan las mercancías, si ha de hacerse el negocio sobre base sólida alguna. La referida ley no exige el traspaso de derechos, títulos e intereses en el caso de envíos a países europeos neutrales; pero ciertas circunstancias dudosas obligan a los exportadores a tomar precauciones extraordinarias al extenderles crédito a los importadores en muchos de tales mercados.

«Aun cuando los precios de las materias primas al por mayor alzáronse en el acto a causa de la guerra, llegando a subir hasta un 8 por ciento en las primeras dos semanas, pronto vino la reacción. Subieron nuevamente los precios en diciembre; pero el alza no fué general.

«En último análisis, la situación es hoy muy poco distinta de lo que era antes de la guerra. Los exportadores siguen con toda calma sus negocios, como de costumbre, haciendo tan solo los ajustes que en lo que respecta a precios y otras cosas vayan siendo necesarios para las ganancias justas y la buena marcha de los negocios.

«La continuación de esa conducta prudente de los exportadores ha de contribuír en gran parte a prevenir calamitosos ajustes cuando vuelva la paz a Europa y la demanda se base una vez más en las necesidades normales. No están pasando por alto los exportadores lo que ocurrió en el comercio exterior en 1920».

MANANA, EN EL ROTOGRABADO

Al despedirse de Cuba, el manager del Cincinnati hizo sensacionales revelaciones, que aparecerán mañana en nuestro Rotograbado.

—McKechnnie no cree que los Yankees sean invencibles.

—McKechnnie dice que, como manager, entre Di Maggio y el Bambino, se queda con Di Maggio.

—Deplora que los peloteros cubanos, que llevan la defensa a la perfección, no bateen más.

LEA LA ENTREVISTA EXCLUSIVA DE ELADIO SECADES con el más celebrado manager de LIGA GRANDE, en el Rotograbado de mañana.

EL DIRECTOR DE ORQUESTA LEOPOLDO STOKOWSKY ES ACUSADO DE COMUNISTA

WASHINGTON, marzo 25. (AP.) La Comisión de Reglas de la Cámara de Representantes aprobó un crédito de $85.000.000 para la National Youth Administration después de un animado debate sobre si Aubrey Williams, Presidente de la NYA y Leopoldo Stokowsky, director de orquesta, son comunistas.

El Representante Cox inició el debate proponiendo que no se hiciera entrega de fondos a Williams por tratarse de un comunista, contestándole el representante Tarver que estaba convencido de que el presidente de la NYA no sentía ninguna simpatía por los bolcheviks.

Otro representante, Mr. Taber, declaró que Stokowsky pertenece a distintas organizaciones comunistas y que Williams se propone entregar 109 jóvenes americanos a un hombre que tiene tales antecedentes.

Una famosa escritora búlgara declara que la primera impresión que recibe un extraño en Alemania es la de orden y la disciplina

SOFIA, marzo 25. (Transocean).—La conocida escritora Wlakin después de su viaje de conferencias por Alemania ha declarado, en una interviú al periódico gubernamental «Rischera», que la primera impresión que obtiene un extranjero en Alemania es la de orden y disciplina.

Dice que en todas las conversaciones que sostuvo con alemanes de todas las clases sociales y profesiones jamás éstos mostraron expresión de descontento, o miedo, ante el futuro.

Dijo que en las calles de las ciudades llama la atención el gran número de mocetones en edad militar que todavía no han sido incorporados.

Hay mucho movimiento y los hoteles de las tiendas y principalmente los almacenes están plenos. No hay grandes retrasos en los ferrocarriles, al contrario de lo que se figura en el extranjero.

Finalmente Wlakin desmintió las informaciones extranjeras referentes a la escasez de víveres en Alemania. Agregó que la producción está completamente organizada en Alemania. Existen todos los productos del consumo diario y todos los de comer y lo único que está limitado es la ventaja, para posibilitar un punto equitativo.

M.E.C.D. 2016

SUPLEMENTO DIARIO EN ROTOGRABADO

DIARIO DE LA MARINA

ACTUALIDAD NACIONAL E INTERNACIONAL

LA HABANA, Martes, 26 de Marzo de 1940.

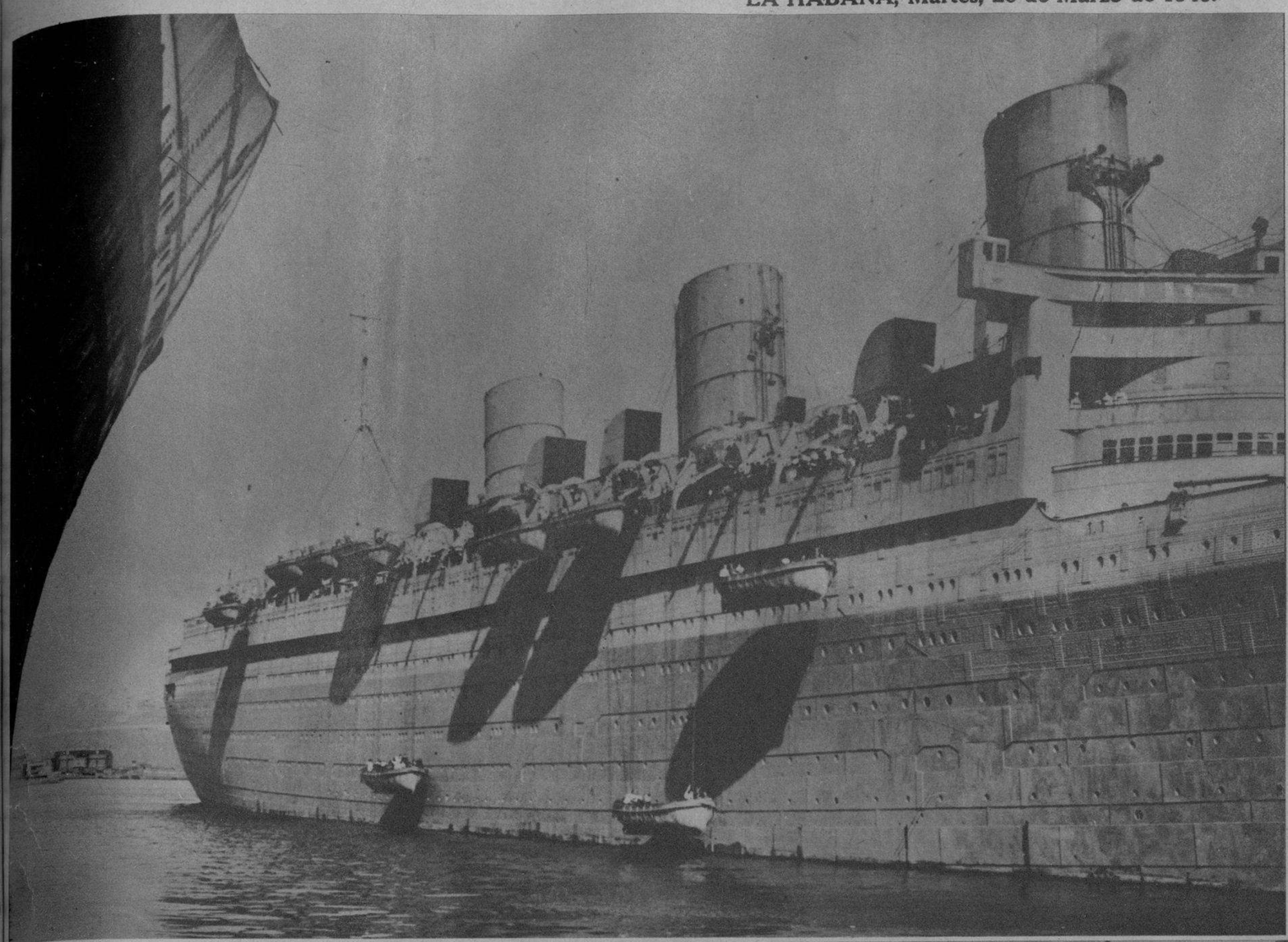

LA SALIDA DEL «QUEEN MARY». Como se anunció oportunamente, el gran trasatlántico británico abandonó los muelles de New York, donde se hallaba refugiado desde el inicio de las hostilidades, en un viaje a Australia, según suponen los informadores de la prensa. El lujoso trasatlántico lleva ahora, además de su tripulación normal, otros 770 hombres llegados a New York a bordo del «Antonia», otro buque inglés. Parte de éstos embarcaron en el Mauretania»—que también salió de New York.—(Fot. Wide)

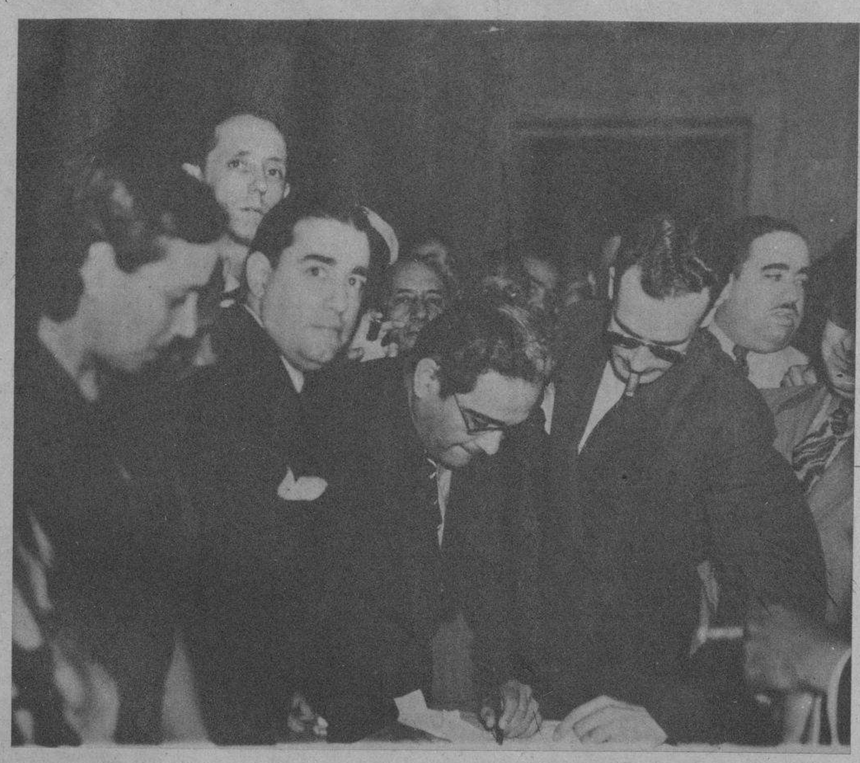

AL CUMPLIR el período reglamentario, cesó ayer en su cargo de Alcalde de la Ciudad el señor Rivero San Román—que ejercía interinamente—tomando posesión el doctor Orosman Viamontes—que aparece firmando el acta correspondiente, en las oficinas municipales—. En el grupo se destacan el alcalde saliente, señor Rivero, el Secretario particular del doctor Beruff Mendieta, doctor Gutiérrez Macún, y otros.—(Fot. DM)

EL ENCARGADO de Negocios de Francia fué agasajado con un ponche de honor, con motivo de las Pascuas de Resurrección, por Mons. J. T. Aramouni, en su residencia, después de celebrar Misa en la Iglesia de San Nicolás. En la foto se destacan también los doctores Chediak y Kouri y la Princesa Magnolia Abellamah, del Brasil.—(Fot. DM)

EN EL DESPACHO del gobernador de la provincia, coronel C. Baizán, se llevó a cabo ayer la ceremonia de entrega del gobierno provincial al doctor Manuel García Alfaro—hasta ayer Secretario de la Administración Provincial—. Asistieron a la ceremonia (y aparecen rodeando a los gobernadores saliente y entrante) los altos empleados del Departamento.—(Fot. DM)

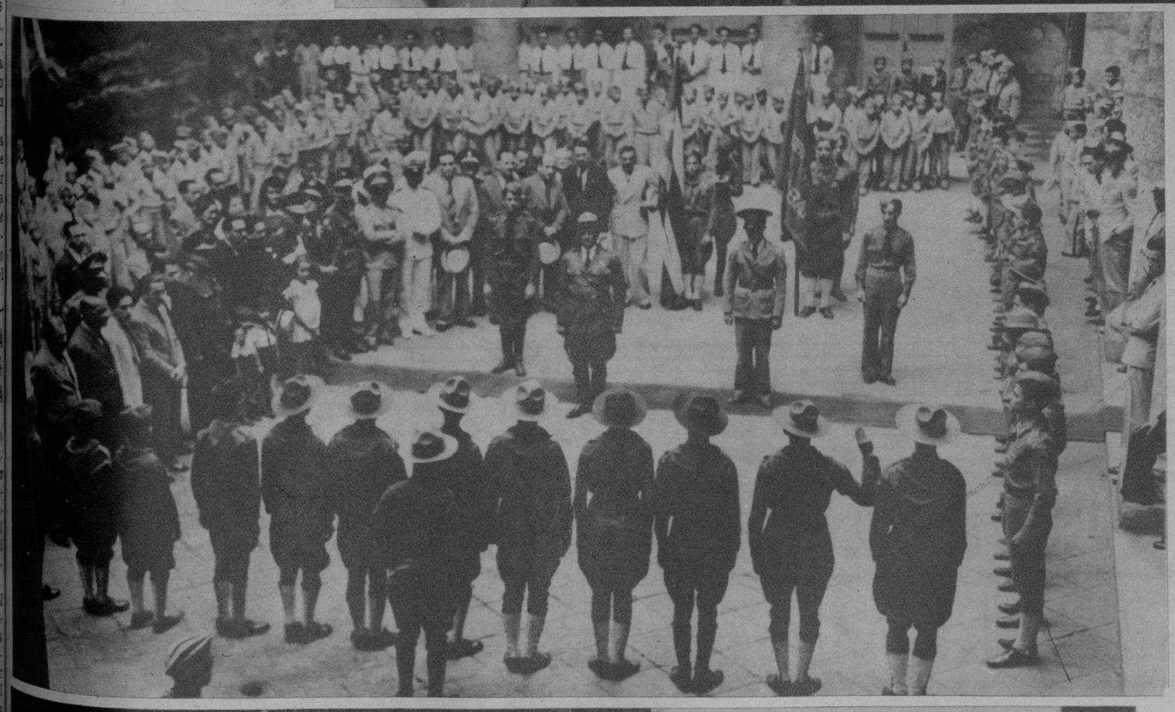

EL SEÑOR Néstor de Armas, Jefe máximo de los Boy-Scouts, dirigiendo una alocución a los mismos con motivo del acto de Jura de la Bandera celebrado en el patio del Ayuntamiento. Detrás, las representaciones del Jefe de la Policía, Jefe de la Marina, del Ejército y del Alcalde, que asistieron al acto. En la otra foto: Los Boy-Scouts habaneros ratificando el Juramento a la Bandera, en el patio del Ayuntamiento.—(Fot. DM)

ESTA OPULENTA señora fué detenida, con otros numerosos manifestantes, al tratar de situarse frente al Consulado trancés de New York para protestar de la entrega al gobierno de la Península de los españoles refugiados en Francia. La opulenta señora lleva una bandera americana envuelta en sus brazos.—(Fot. Wide)

EN LA BASE NAVAL británica de Gibraltar, el control de contrabando aliado detiene constantemente los buques neutrales, para someterlos a una rigurosa inspección. Incluso el buque en que viajaba Mr. Sumner Welles, el «Conte di Savola», fué detenido once horas, registrándosele minuciosamente. Este aspecto de la rada captó varios buques detenidos para ser inspeccionados—(Fot. Wide)

M.E.C.D. 2016

"TON" JOUR DE GLOIRE EST ARRIVE

DESDE PARIS.- Por Eduardo Avilés Ramírez

Dibujo Especial para DIARIO DE LA MARINA

Por RICARDO MARIN

La epopeya de las armas francesas, que viene de muy lejos en el curso de los siglos, está de nuevo en prueba.—La iniciativa individualista tiene siempre su palabra por decir. — Lo único quizás que para el francés es verdaderamente sagrado: la patria. — Lo único que une definitivamente a los franceses: la patria

SINUOSO, con curvas extrañas, desapareciendo a veces de la vista de los hombres, apareciendo otras espectacularmente: así aparece a los ojos de la crítica histórica el río humano de Francia y su historia militar.

Arranca de muy lejos, desde Vercingetorix. La batalla de Alessia es ya el comienzo de esta grandiosa epopeya. Entre Alessia, que tuvo lugar en la primera mitad del siglo I, antes de Jesucristo, y Verdún, está todo el historial. ¡Veintiún siglos! El ejército se ha precipitado a veces en simas dramáticas, a veces ha ascendido a cimas vertiginosas. Los titanes aparecen aquí y allá, teniendo a la cabeza a Vercingetorix y al final a Foch. Todos son Napoleones y hasta hay «titanas», hembras encrespadas de gloria. Como siguiendo la línea caprichosa de una crestería de montaña, la historia del ejército francés tiene altibajos rudos. Hugo decía que no son vivos sino los que luchan—hablaba de los hombres. El ejército francés ha sido, no una máquina, sino un magnífico conglomerado de hombres que luchan, y que por singular psicología de la raza ha sido flexible en el sentido de aplicar siempre el principio individualista y la iniciativa personal—sin por eso dejar de ser disciplinados.

Rolando y su espada Durandal parecen dominar el tumulto del tiempo. El barón de Carlomagno dejaba presentir a Du Guesclin, dejaba adivinar a Bayardo, anunciaba a Napoleón, a Juana de Arco, a Condé y a los Mariscales del Imperio y a los Mariscales de la última guerra. Ruido de espadas y de espuelas, brillar de estrellas en el firmamento de las casacas, penachos románticos de los mosqueteros, todo lo cual se ha ido fundiendo poco a poco en bronce público. Los niños nacen en medio de esos bronces, abren sus libros—y sus almas—a la sombra de esos bronces, e insensiblemente reciben la lección del bronce como el más preciado patrimonio nacional.

Nuevamente el ejército francés está a la prueba. Como una aguja de oro fino que punzara en la carne sensible del espíritu; una frase circula, circula, en el frente. Esta frase dice: «Ton» jour de gloire est arrivé. El artista, que los ha visto con sus propios ojos, ha plasmado su visión en este cartón de incomparable belleza plástica: los soldados de Francia suben, ascienden, aguijoneados por la frase punzadora. Ascienden una colina: la eterna colina del tiempo. Son entes «vivos», como lo pedía el viejo Hugo. El penacho de los mosqueteros ha sido sustituído por el casco y la espada por el rifle de la infantería, pero el alma que los anima es la misma vieja alma cubierta de cicatrices y de gloria, hecha de deslumbradora tenacidad.

No, no es una máquina, este ejército, por singular imperativo de la raza. Tiene la flexibilidad de las cosas geniales y hasta se podría decir que es lírica, si lo lírico y lo heroico no fueran términos antípodas. El gesto individual, la iniciativa del repentismo han hecho milagros y es así que se han escrito las más estupefacientes páginas de gloria, recogidas unas veces por la anécdota y por la pequeña historia, otras por la leyenda y por la canción popular, y otras aun por la historia, a secas. Rubén Darío decía que decir «Francia» y decir «gloria» era la misma cosa, lo uno explicando lo otro naturalmente, como el perfume explica a la flor, como la nube hace pensar en el cielo.

Se ha hablado siempre, sin término de tiempo, de la divergencia de creencias y opiniones del francés. Más aun: los enemigos de Francia han creído muchas veces aprovecharse de esa divergencia para vencerla, aprovechando las coyunturas que parecían presentárseles—y que a veces se les representaban realmente. Pero se han olvidado de una cosa: que lo verdaderamente sagrado para el francés es la patria, y que lo único que verdaderamente une a los franceses es el incorruptible amor de la patria, la inquebrantable pasión de defenderla. Allí se han roto las lanzas, como en un escudo sin rajaduras. Allí se han despuntado las espadas, como en una cota de malla.

Helos aquí de nuevo, pues, en la prueba sagrada.

Siguen una tradición que se dobla de una misión, ambas viejas de muchos siglos. Tienen el espacio y el tiempo pasados llenos de grandiosidad, y su misión es de llenar el espacio y el tiempo futuros con la misma divina materia. Como en la vieja estampa, la antorcha es pasada de mano en mano, sin que una sola mano la deje caer jamás.

Gamelin responde al llamado de los viejos capitanes. Carece del penacho de sus predecesores, pero tiene el alma templada como la de sus predecesores, y tiene la conciencia de su deber: defender la tradición del ejército, cumplir con su misión sagrada, defender el suelo de la patria. El sabe que los ojos del mundo están puestos en él, se siente el resorte de una gigantesca maquinaria del destino, del destino que hay que dominar con precisa inteligencia. Y siente sobre él, también, los ojos del Vercingetorix, los ojos de Rolando, los ojos de Carlomagno, los ojos de Felipe Augusto, los ojos de Du Guesclin, los ojos de Villar, los ojos de Juana de Arco, los ojos de Juana Hachette, los ojos de Napoleón, los ojos de los Mariscales, los ojos de Foch... los ojos de todos los titanes que han hecho la gloria militar de la patria de San Luis y que, hoy como en los ayeres, tiemblan en su Olimpo y observan con penetrante atención los movimientos de la frontera. ¡Gamelin lo sabe bien, Gamelin se sabe observado por todos esos ojos de la historia!

El artista dibujó los soldados de Francia ascendiendo una colina ligeramente inclinada: la colina del tiempo. Con el solo negro de la tinta en la punta de su sola pluma, ha sabido, por medio de un secreto que tiene algo de prodigio, dar la impresión neta de los tres colores del pabellón republicano, inclinado él también en el esfuerzo de la ascensión unánime. Veintiún siglos están encarnados en esas figuras. Los soldados de Gamelin, a través de muchas transformaciones, no son sino los soldados de Vercingetorix! El viejo espíritu de las Galias está presente en este cartón de impresionante precisión estética, y el imperecedero recuerdo de Alessia parece animar sus personajes.

La Francia continúa. La tradición del viejo ejército francés continúa. Puede transformarse, pero no puede morir, por la sencilla razón de que tiene la obligación de no morir! Las nobles armaduras no están tranquilas en sus vitrinas. Los escudos y las cotas de malla se estremecen en la aparente quietud de sus museos. Las espadas y las lanzas abuelas parecen animadas por un espíritu invisible pero real. El espíritu de Francia sigue siendo el mismo de Alessia, el mismo de Bacouvines, el mismo de la planicie de los Campos Cataláunicos en que fué derrotado Atila, el mismo de los muros de Orleans en que Juana derrotó a los ingleses, el mismo espíritu de Rocroy y de Rivoli y de Verdum. ¡La Francia continúa!

¡Soldado de Francia: ton jour de gloire est arrive!

M.E.C.D. 2016

BRASIL: 1940

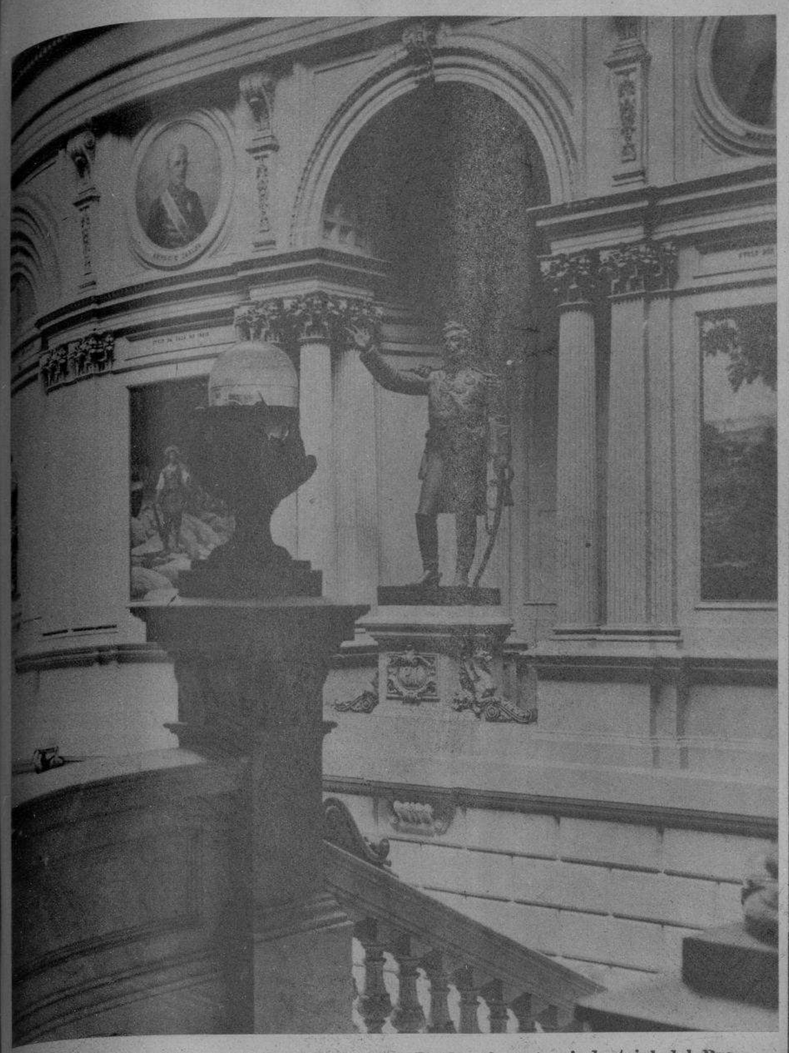

Interior del Museo «Ypiranga», en Sao Paulo, el centro industrial del Brasil, donde hay infinidad de reliquias históricas de toda especie.

El Dr. Martínez, durante la interesante charla con nuestro compañero Maribona.

Monumento a la Independencia, que se halla a la entrada del Museo de Ypiranga, en Sao Paulo. El Brasil es el país de los monumentos.

ENTRE las personalidades que de todos los países del mundo pasan por la Habana más o menos fugazmente, tuvimos la oportunidad de ser presentados al doctor José L. Martínez, joven escritor guatemalteco, que recorre los países de Nuestra América como delegado de la Liga Cultural Brasileña. Debemos ésta nueva amistad al doctor Luis de Soto, Catedrático de la Universidad, y al doctor Leopoldo Teixeira Leite, Secretario de la Legación del Brasil.

El doctor Soto nos había dicho del doctor Martínez:

—Es un enamorado del ideal panamericanista y funde en un solo amor su devoción por el Continente, que él traduce por un apostolado de comprensión y acercamiento espiritual. En todas partes—pongamos por ejemplo la «International House» de New York—, el doctor Martínez es el «trait d-union» indispensable, el amigo de todos, servicial, conciliador, oportuno, bienvenido en cada grupo, ya sea la actividad de éstos intelectual o social.

En plan de entrevista visitamos al doctor José L. Martínez. Libros, papeles, revistas, fotografías... todo ordenado; pero con ambiente de trabajo. Le pedimos datos sobre su persona y actividades. Nos mostró múltiples recortes de la prensa del Brasil, Centro América y Estados Unidos. Así pudimos enterarnos, rápidamente, de que el doctor Martínez es autor de «El paroxismo del amor» y «Sinónimo de vanidad», novelas en inglés (la primera ha sido impresa en portugués y lo será en castellano por el doctor Luis de Soto); «Japoneses en el Brasil», ensayo, y multitud de artículos en la prensa del Nuevo Mundo. Ha dictado conferencias en las universidades de Columbia (N. Y.), de Panamá, de Sao Paulo, en la Liga Panamericana de Miami, en clubs de damas, Y. M. C. A. y por radio. Recientemente ofreció una en el Lyceum Lawn Tennis bajo los auspicios de la Legación del Brasil. Dentro de poco le oirán en persona en las universidades de Carolina del Sur, Princeton, Miami y también en la ciudad de Washington... Todo esto a los 29 años de edad y sin contar con fortuna personal, es sinónimo de triunfo legítimo y limpio.

Claro está, después de esta impresión global vino el interrogatorio. Las respuestas fueron, poco más o menos, así:

—Lo que me ha inducido a dedicarme a fomentar el intercambio entre los países de este hemisferio es la manera errónea como enfoca la gente lo que se halla fuera del territorio nacional respectivo, a pesar del interés de conocernos mutuamente. Una joven portorriqueña, que fué compañera mía de estudios en N. Y., me dijo que a ella le gustaría mucho conocer el Brasil, para ello formando una misión de estudiantes; pero no se atrevía a hacerlo porque alguien le afirmara que en esa República consideraban el idioma español «un portugués mal hablado» y que prevalecía un antagonismo tradicional contra todos los que hablamos el castellanos. Si ella hubiera sabido, como lo sé yo ahora, cuán hospitalarios son en el Brasil, no habría titubeado en poner en práctica su plan.

—Un estudiante de la Universidad de Chicago, me ha escrito a Río de Janeiro esta carta. Vea unas preguntas: «¿Acaso florece ahí la Literatura? ¿Vale la pena la música de ese país? ¿Qué tienen además de rumbas intrigantes y lindas mujeres?» (Allá se conoce la rumba, como cubana: lo afrobrasileño es el «samba», el «maxixe», el «batuque» y otros bailes). El profesor Ziegler, de la Universidad de Carolina del Sur, se me quejaba de que hayan tan pocas obras latinoamericanas traducidas al inglés. Pero también a muchos latinoamericanos he oído decir que, a juzgar por las películas, debe ser muy peligroso andar por las calles de Chicago y de New York dadas las frecuentes batallas de los «gangsters» con ametralladoras...

—Las corrientes culturales en Ibero-América —prosigue el doctor Martínez— han sido más intensas con Europa que entre los países del propio hemisferio. ¿Quién no conoce en los nuestros las obras de los escritores europeos? Pero, ¿cuántos conocen la literatura de sus vecinos extraterritoriales? Si se intensificase el intercambio cultural como yo lo concibo, tanto los brasileños, argentinos y chilenos como los estadounidenses y canadienses, apreciarían en su justo valor, por ejemplo, el «Chilam Balam de Chumayel», maya, y el libro «Tamborito», de costumbres panameñas, o los versos del nicaragüense Rubén Darío, o de la uruguaya Juana de Ibarbourou, del cubano Martí, del guatemalteco Ismael de la Serna cuya difusión se escasea en proporción a sus méritos, allí donde no son absolutamente desconocidos.

LA LITERATURA BRASILEÑA

—Omitamos la historia del Brasil, con todo y ser interesantísima y de gran importancia. La producción literaria de ese enorme país—cuya extensión territorial, mayor que la de los E. U., y sus 45 millones de población, son datos que no todos saben—está en relación con los progresos que ha alcanzado el antiguo imperio en 50 años.

Durante el Siglo XVI fué publicada allí la primera obra literaria; Gregorio de Mattos, famoso poeta del Siglo XVII; en el XVIII, Antonio José de Silva escribió poesías, óperas, comedias...; Manuel Ignacio Alvarenga, poeta, inició la inclusión del nacionalismo en la literatura; pero no fué sino hasta principios del Siglo XIX que las letras en el Brasil asumieron un carácter verdaderamente nacional, y hubo una miriada de poetas. De José Goncalves de Magalhaes le diré que fué autor de poesías religiosas; Antonio Goncalves Dias, panteista por excelencia; Alvarez de Azevedo planteaba dudas sobre la existencia de Dios; Antonio de Castro Alves, socialista acérrimo. En esa misma época floreció también la prosa, y la literatura brasileña se enriqueció con muchos romances. José de Alencar fué el mejor romancerista de su tiempo. El Vizconde de Taunay escribió muchas obras. Los protagonistas principales de su novela «Inocencia» tienen una ligera semejanza con María y Efraín, del colombiano Jorge Isaacs. Sería prolijo enumerar todos los escritores de que puede jactarse el Brasil; pero no quiero pasar desaparecibido al prolífico mulato Machado de Assis —1839-1908—a quien cabe la gloria de ser el mayor escritor, tanto en verso como en prosa, de la lengua portuguesa. Olavo de Bilac sigue en méritos al anterior. Vicente de Carvalho es el poeta del mar. Entre los contemporáneos—novelistas, historiadores, poetas, autores teatrales, ensayistas, biografistas, filósofos—podríamos citar a muchos y muy buenos, entre ellos Euclides de Cunha, Gilberto Freyre, Pedro Calmon; Jorge Amado, Heraldo Barbuy, Guillermo d-Almeyda, Erico Verissimo, Affonso Taunay, y otros que harían una larga lista de nombres prestigiosísimos.

LA MUSICA EN EL BRASIL

A nuestra pregunta sobre este otro aspecto, nos dijo el doctor Martínez:

—No cabe duda de que cada una de las tres razas pobladoras del Brasil—indios, iberos y africanos—contribuyó a la formación de la música, tanto folk-lórica como clásica. Fueron legados por los aborígenes instrumentos de uso corriente que están hoy en uso. Las maracas, sin discusión alguna, son guaraníes, y las de Cuba seguramente vienen de los siboneyes. La fraseología poética de la música brasileña tiene también influencia aborigen. El negro africano aportó elementos importantes en la formación de la música folk-lórica del Brasil. Esta fué el desahogo principal que tuvieron en el exilio de América, e inundaron su nueva tierra de residencia con cantos monótonos. En los movimientos coreográficos de ciertos bailes se distingue la sensualidad del africano. La influencia musical portuguesa fué la mayor de todas, sin embargo.

Las formas principales de la música popular brasileña son: la «modinha», la «tonada», el «romance», el «lundú», el «maxixe», el «samba», el «choro» y la «marchinha» o «maracatú» carnavalesca, muy semejante a las comparsas que he admirado aquí, cuyo lujo, despliegue y animación no son inferiores, salvo las farolas, que no se usan allá.

Para quien quiera profundizar en la historia de la música brasileña, recomiendo el libro de mi amigo el doctor Mario de Andrade.

Aquel país puede vanagloriarse de contar también con compositores de música clásica: Carlos Gómez es el de mayor relieve. Suyas son las óperas «Guarany», «Lo Schiavo», «Salvador Rosa», «Cóndor», etc. Se manifiesta la nacionalidad de ese gran artista en la melodía popular que intercala en las óperas. Enrique Oswaldo fué el músico completo de su generación: creó verdaderas obras primas. Heitor Villalobos, Alexandre Levi, Leopoldo Miguez, Francisco Braga, son algunos de los nombres de compositores famosos que puedo citarle en el momento.

RECURSOS NATURALES E INDUSTRIAS DEL BRASIL

—Se cultivan y exportan grandes cantidades—continúa informándonos el doctor Martínez—muchos productos agrícolas, tales como café, algodón, cacao, caucho, azúcar, tabaco, frutas, cereales, carne, cuero... De los minerales que se exportan, mencionaré las piedras preciosas, el manganeso, la mica, el rutilo, el cristal de roca, el bauxite, etc. En un viaje que realicé por el Estado de Minas Geraes pude apreciar de cerca lo mucho que aún queda por hacer a este respecto.

El Brasil va industrializándose rápidamente. Sao Paulo puede considerarse el Chicago de la América del Sur. Llegando a esa ciudad se ven centenares de fábricas, con enormes chimeneas humeantes, donde se produce toda índole de artículos: tejidos, muebles, lozas, efectos químicos, en fin, todo cuanto pueda esperarse de un gran centro industrial.

No voy a cansarle dándole detalles sobre el café, ¡tánto puede decirse!...

LA INMIGRACION ACTUAL

Desde 1886 hasta 1935 la mayor parte de los inmigrantes provenía de Italia, España y Portugal. Alemanes y japoneses también inmigraron en gran número. Algunas publicaciones sensacionalistas han exagerado ciertos aspectos de la inmigración japonesa. Mi interés en el desenvolvimiento etnológico del Brasil me indujo a estudiar ésta en sus diferentes fases.

Hay apenas unos 250.000 japoneses en todo el territorio de la República. Generalmente son escogidos por agentes en el Japón de una empresa de vapores que les lleva al Brasil por solos $60.00 (dólares). Un tercio de ellos va a trabajar en colonias japonesas, y dos tercios va a haciendas de brasileños. Laboran intensamente: los japoneses son estoicos y realizan milagros. Con el tiempo compran terrenos o mandan traer un hermano u otro pariente. Hacen dinero. Hay personas que temen una plutocracia japonesa, pero me parece improbable. Una pequeña parte de ellos se mezclan con las otras razas: busqué en los registros para mi ensayo «Japoneses en el Brasil», y encontré unos 150 casados con brasileñas.

RIO DE JANEIRO Y EL TURISMO

—Díganos cuanto sepa sobre el turismo en el Brasil.

—Mi primera impresión grata de turista—intelectual bohemio, si usted quiere—fueron los «guías policiales», uniformizados que hablan cuatro y cinco idiomas y brindan excelente servicio. Si se requiere un «cicerone» se le llama al Departamento de Turismo e inmediatamente acude. Llegan a Río de Janeiro centenares de miles de turistas de todas partes del mundo (antes de la guerra, naturalmente) y ahora con los vapores americanos de viajes que llaman «de buena vecindad», parte de la política de Roosevelt, subvencionados por el Gobierno, el aumento de visitantes norteños es enorme.

Generalmente los turistas se concretan a visitar la capital y ciudades circunvecinas, con permanencia de varios días; otros pasan temporadas enteras. Hay varios casinos suntuosísimos, con salas de juego, restaurant, baile y teatro, como en Europa; un enorme hipódromo, varias pistas de carreras de automóviles; museos de Bellas Artes, de Industria, de Historia, de Historia Natural; varios magníficos jardines botánicos con colecciones de orquídeas que maravillan a los extranjeros; parques vastísimos con árboles copudos que dan sombra fresca y acogedora y flores por doquier—la floricultura es una de las preocupaciones nacionales—; hay albergues diurnos gubernamentales, gratuitos, con el confort moderno, junto a las carreteras... y hay playas estupendas, a granel; por toda la ciudad se puede andar en trusa. «Copacabana» es la más linda playa de Río, en forma de herradura, que lleva casi una hora de recorrido en automóvil, con edificios ultramodernos situados a más de 50 metros del borde del mar y una avenida asfaltada entre unos y otro... (Pensamos en nuestras playas que lucen raquíticas con las construcciones junto al agua).

Muchísimo más nos habló el doctor Martínez del Brasil; pero se saldría de los límites de una entrevista para entrar en los de un libro. Al terminar la grata e instructiva charla, nos rogó que hiciésemos patente, por medio de estas columnas, su agradecimiento a las damas del Lyceum Lawn Tennis, al doctor Luis de Soto, al doctor Leopoldo Teixeira Leite, de la Legación del Brasil, al actor Eduardo Casado, la bailarina Aurelia Celinda y las señoritas Lily Batet y Margot Blanco que tanto coadyuvaron para mejor dar a conocer algunos de los aspectos del país que acaba de recorrer, y donde recibió tantas muestras de hospitalidad y afecto.

ARMANDO MARIBONA

Indumentaria de bahiana típica, ilustrada por la bailarina Celinda

Viviendas de los peones de las «fazendas» de café y algodón, que sorprenden al viajero por su confort y limpieza.

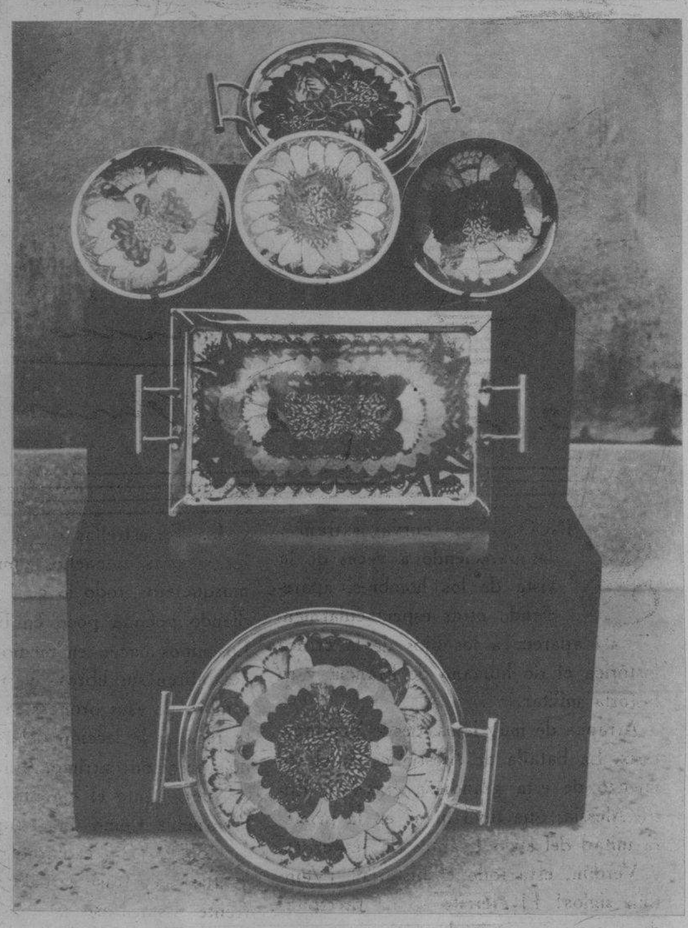

Objetos artísticos pintados a mano y adornados con alas de mariposa, trabajo delicadísimo, que ejecutan las criollas brasileñas con mucho amor.

Un aspecto de la playa «Copacabana» en Río de Janeiro desde la terraza del Palace Hotel. (Obsérvese la amplia avenida y la extensión de arena entre ésta y el mar).

Aspecto de la exposición de objetos típicos del Brasil, abierta al público en el Lyceum Lawn Tennis Club. Arcos, flechas, «tacapes» y otros instrumentos bélicos de los indios uaias de Mato Grosso y Goyaz. En la parte inferior marquetería ejecutada por criollos con diferentes maderas del país.

M.E.C.D. 2016

UN RADIO DE BOLSILLO.—Harry C. Rowe, Jr., (izquierda), es uno de los inventores de este radio en miniatura—cuyo peso apenas llega a las nueve onzas—que puede actuar en un bolsillo. Leslie R. Johnson, operando a su lado. En principio, este radio ha sido aceptado para el uso de la policía.—(Fot. Wide)

UNA PLANTA de productos químimos de Kearny (New Jersey) fué pasto de las llamas el día 19 del actual marzo. Enormes columnas de humo y de fuego invadieron un área enorme de la población, con gran peligro para toda ella. Numerosos operarios de la planta escaparon de las llamas, afortunadamente ilesos.—(Fot. Wide)

MOMENTOS en que el señor Segundo Presmanes hacía uso de la palabra en el homenaje ofrecido a los doctores Carreño y Carranza, en los bellos salones de los manantiales «La Cotorra».—(Fot. DM)

EL DR. Armando Aguilar, fué el encargado de coronar a la Reina del Carnaval de Cienfuegos, señorita Pilar Pacheco. El brillante acto se llevó a cabo en el Teatro Terry. Con S. M. se hallan también las damas de su Corte de Honor, y sentado, al pie del Trono, S. M. Otto I, elegido Rey de los Feos.—(Fot. DM)

PRESIDENCIA del banquete que la Asociación de Comadronas de La Habana, ofreció como homenaje de simpatía a su Presidenta, la señora Josefina Pedroso, en los jardines de la cervecería «La Tropical». Abajo: Aspecto general de los asistentes a este acto-homenaje a la señora Josefina Pedroso.—(Fot. DM)

UN DETALLE del acto de la coronación del Rey de los Feos, por el Alcalde de Cienfuegos, doctor Armando Aguilar, en el Parque Martí. Su Majestad se llama Otto Martín. En la otra foto: El entierro del Mal Humor, para dar comienzo a las alegrías carnavalescas, en Cienfuegos.—(Fot. DM)

EL SEÑOR Antonio Alegría haciendo uso de la palabra en el acto de los Caballeros de Colón («Consejo San Agustín número 1390»), que comulgaron en corporación en la Iglesia de la Merced con motivo de las Pascuas de Resurrección. Después de la sugestiva ceremonia se ofreció un desayuno en el patio de la Iglesia.—(Fot. DM)

dril blanco
100 DANDY
Linen
PIDALO A SU SASTRE
almacenes "NAZABAL" muralla 420

AHORRE TIEMPO y TRABAJO
3-EN-UNO ACEITE
El mejor del mundo para máquinas de coser. Lubrica—impide la oxidación.
3-EN-UNO LUSTRADOR PARA MUEBLES
Limpia y da un lustre bello a los muebles.
3-EN-UNO LUSTRADOR DE METAL
Limpia y pule todo metal, porcelana, espejos.
No Inflamable
641
PRODUCTOS de CALIDAD PARA la CASA

M.E.C.D. 2016