1A SECCION

SERVICIO DE ASSOCIATED PRESS. Ésta queda autorizada para usar nuestro servicio de noticias de información.

Servicio exclusivo de la Agencia «Havas» y del «Herald Tribune», de New York.

DIARIO DE LA MARINA

El DIARIO DE LA MARINA es el periódico más antiguo de Cuba. Fué fundado en el año mil ochocientos treinta y dos.

Servicios especiales de España. Hilo directo con New York y recepción directa por radio de otros servicios.

1A SECCION

AÑO CVIII.—NUMERO 56 ACOGIDO A LA FRANQUICIA POSTAL LA HABANA, MIERCOLES, 6 DE MARZO DE 1940.—SANTOS VICTORIO Y MARCIANO TIEMPO PARA HOY: BUENO PRECIO: 5 CENTAVOS

RATIFICA LA CAMARA SU FIRME PROPOSITO DE NO APLAZAR LA FECHA FIJADA PARA LAS PROXIMAS ELECCIONES

(COLUMNA CUATRO)

EUROPA ESTA PENDIENTE DE LA ACTITUD DE ITALIA ANTE LA DETENCION DE SUS BARCOS POR INGLATERRA

IMPRESIONES

(Véase ULTIMA Pág., columna UNO)

La Isla de Pinos continuará siendo netamente cubana

El falso rumor de estos días relacionado con la venta de la Isla de Pinos y publicado en la prensa norteamericana, ha despertado numerosas protestas ya que ni el Gobierno de los Estados Unidos ha tenido nunca el propósito de adquirirla, ni el nuestro ha pensado en desprenderse de esta porción de nuestro territorio.

Después de varios años de luchas en el campo del Derecho para establecer de una manera concluyente la propiedad legal de la Isla de Pinos, como parte del territorio nacional, en el año 1925 dicha Isla fué declarada pertenencia del Estado cubano por el tratado Hay-Quesada.

La visita que recientemente hizo el Presidente Franklin D. Roosevelt a la zona del Canal de Panamá, así como el anuncio de que para llevar a cabo el amplio programa de defensa continental era necesario al Gobierno norteamericano adquirir determinadas islas y posiciones estratégicas en el hemisferio occidental, dieron lugar a suposiciones fantásticas como la relativa a que la Isla de Pinos sería adquirida por los Estados Unidos para dedicarla a base aérea naval.

En todo caso, la Cancillería cubana carece en absoluto de noticias sobre la supuesta aspiración del Gobierno de los Estados Unidos de adquirir la Isla de Pinos.

PIDEN QUE LA CRUZ ROJA CUBANA COOPERE CON LA DE LA REPUBLICA FINESA

Visitaron ayer en Palacio, al doctor Enrique Alonso Pujol, presidente de la Cruz Roja Nacional, los señores Luis Machado, Raúl de Cárdenas y un grupo de damas de la sociedad habanera en solicitud de que la benemérita institución cubana acuda en auxilio inmediato de la Cruz Roja de Finlandia, la cual necesita de la cooperación universal para el más eficaz desenvolvimiento de su meritísima labor en socorro de las víctimas de la guerra que el heroico pueblo finés mantiene contra los ejércitos rojos de Stalin.

El doctor Alonso Pujol prometió a los visitantes dar cuenta de la petición al Consejo Superior de la Cruz Roja Nacional, con la seguridad de obtener del mismo la colaboración que se le pide.

Mensajes de condolencia

Por teléfono, durante la tarde y noche de ayer, recibimos muchos mensajes de duelo por la muerte del Presidente de esta Empresa, Don Celso González. Se reflejaba en ellos la pena que ha causado su desaparición.

También hemos recibido los siguientes telegramas:

Santiago de Cuba, marzo 5. DIARIO, Habana.—Mi más sentido pésame por la muerte de Don Celso.—**Alberto García Torres.**

Santa Clara, marzo 5. Director DIARIO, Habana.—La sociedad Colonia Española, sensiblemente apenada por la muerte del Presidente de esa Empresa, se une al dolor de todos los de esa casa.—**Rafael Antón,** Presidente.

Santiago de Cuba, marzo 5.—Acepten el pesar de esta agencia por el sentido fallecimiento de Don Celso González.—(f). **Monserrat.**

Santa Clara, marzo 5.—Con profundo sentimiento se ha recibido la noticia del fallecimiento del Presidente de la Empresa del Decano de la Prensa de Cuba Don Celso González. Este corresponsal ha sido muy visitado por innumerables representaciones sociales, quienes testimonian, por su conducto, su profunda pena al DIARIO y a los familiares del extinto.—(f.) **Armando Machado.**

Santa Clara, Marzo 5. Director DIARIO DE LA MARINA. Habana. —Comisión Gestora Pro Universidad Central envía sentido pésame sensible fallecimiento Presidente esa prestigiosa Empresa.—**Dr. Pedro Pérez Ruiz,** Secretario.

Santa Clara, marzo 5. DIARIO. Habana.—Reciba en nombre Club Leones de Santa Clara nuestro más sentido pésame por fallecimiento señor Celso González.—**Dr. Serafín Fernández,** Secretario.

Santa Clara, Marzo 5. DIARIO DE LA MARINA. Habana.—Reciba sentido pésame Liceo villaclara ante dolor que afecta a esa Empresa.—**Doctor Rafael Espinosa,** Presidente.

EL SR. MINISTRO DE CHILE VISITO AYER A NUESTRO DIRECTOR

Giró ayer una visita de cortesía a la casa del DIARIO DE LA MARINA S. E. Martín Figueroa, Enviado Extraordinario y Ministro Plenipotenciario de la República de Chile en Cuba.

El Exmo. Sr. Figueroa fué atendido personalmente por nuestro Director doctor José I. Rivero, charlando ambos amistosamente sobre la fraternidad hispanoamericana y otros tópicos interesantes.

El doctor Rivero quedó muy complacido de la gentileza del representante de la República hermana.

EXIJA el Suplemento en ROTOGRABADO con esta EDICION

NINGUN COMENTARIO HACE LA PRENSA FASCISTA ACERCA DE LA FUERTE MEDIDA BRITANICA

Tampoco han dado nuevas instrucciones a los que mandan esos carboneros para que cambien ahora de rumbo, pero se espera alguna actuación inmediata

LA GRAN BRETAÑA CONSIDERA LA MEDIDA MUY NATURAL Y DE ACUERDO CON EL BLOQUEO

ROMA, marzo 5. (Havas).—La noticia de que dos vapores carboneros italianos cargados de hulla alemana fueron detenidos hoy y llevados a puertos de Inglaterra por cruceros de esta nación, fué publicada por la Prensa romana vespertina, pero sin causar reacción alguna. Los diarios se abstienen igualmente de comentar la nota de protesta dirigida por el Gobierno del Primer Ministro Mussolini al de Londres, contra el control marítimo (bloqueo total de Alemania). Tampoco hacen la menor alusión a las reacciones provocadas por dicha nota en las principales capitales de Europa. Sin embargo, todos los periódicos importantes insertan en sus ediciones de hoy largos despachos cablegráficos de Londres, París y Berlín, sobre la interesante cuestión.

Los corresponsales italianos en las dos capitales aliadas exponen los puntos de vista de Inglaterra y Francia, subrayando la opinión de que el embargo sobre el carbón alemán entra en el marco de las contramedidas forzadas por el Reich, y que el Gobierno británico jamás tuvo la menor intención de perjudicar los intereses de Italia. El Giornale d'Italia publica una información en la que se habla abiertamente del sincero deseo de Inglaterra de que el problema surgido sea resuelto de manera amistosa.

Algunos órganos romanos conceden especial importancia a la noticia trasmitida desde París, según la cual Francia está dispuesta a dar carbón a Italia en condiciones ventajosas. «Se puede suponer —dice también Stampa, de Milán— que el Gobierno francés está dispuesto a cambiar hulla y antracita por productos agrícolas y alimenticios italianos, y no por aviones y cañones, como exigía Inglaterra».

A pesar de la protesta de Roma han sido detenidos por los ingleses cinco barcos italianos

LONDRES, marzo 5. (AP).—La Gran Bretaña detuvo hoy a cinco mercantes italianos, por lo menos dos de ellos cargados con carbón, contestando así de manera enfática, a la protesta italiana.

Al propio tiempo dió otro paso de avance en la guerra económica contra Alemania, anunciando un empréstito de 300.000.000 de libras para continuar la campaña militar y comenzó a adoptar medidas con el fin de acrecentar el comercio exterior.

No obstante el aviso de Italia, cuyo gobierno informó al de Londres que la aplicación del bloqueo al carbón serviría para crear tirantez en las relaciones políticas y económicas entre los dos pueblos, los barcos italianos fueron conducidos a la base de control de contrabando, al sudeste de Inglaterra, al mismo tiempo que se ha montado una vigilancia con el fin de que ninguno de los mercantes italianos que están cargando carbon en Rotterdam pueda burlar el bloqueo.

En total, doce barcos italianos han salido de Rotterdam en dos días y cuatro más están cargando carbón.

Las determinaciones de hoy hacen más hermético el bloqueo de las exportaciones alemanes y fueron acompañadas de un anuncio que hizo el Canciller del Exchequer Sir John Simon acerca de que las listas de suscripción del nuevo empréstito se abrirán el 12 de marzo. En un libro blanco el gobierno prometió hacer esfuerzos para obtener «el mayor volumen de exportación posible al objeto de mejorar las defensas financieras y económicas de la Gran Bretaña.

El empréstito será redimible de 15 a 19 años, pagará el tres por ciento de interés y se venderá a la par.

Explicando la labor que se realizará con el fin de mejorar las exportaciones, dijo Sir Andrew Rae Duncan, presidente de la Junta de Comercio, que en breve se iniciará una gran campaña de publicidad y de propaganda con objeto de que se conozcan mejor los productos que se manufacturan en este país.

Se sabe que los cargamentos de carbón de los barcos italianos o el dinero equivalente se devolverá a Italia a la terminación de la guerra.

Por el momento, el ministerio de Estado no ha realizado el menor movimiento para contestar a la protesta italiana contra el bloqueo que recibió el domingo. Los círculos autorizados creen, sin embargo, que está siendo estudiada y que se está redactando la minuta.

«El gobierno no está inclinado a considerar este asunto como «una crisis» o algo que se le parezca, se decía hoy en los centros oficiales.

Los barcos que han sido traídos a puerto son el «Orata» de 8.631 toneladas y el «Caterina Gerolimich» de 4.019 con cargamento de carbón. Otros son el «Absirtea» de 4.170 toneladas: el «Felse» de 5.639 y el «Numidia» de 5.339.

Como es juzgado el caso en el extranjero

NUEVA YORK, marzo 5. (Exclusivo).—La medida del gobierno inglés, al capturar con intenciones de confiscar, seis de los carboneros italianos que salieron de Holanda cargados de carbón de piedra alemán para la industria italiana, es vigilada con alto interés aquí, donde no se cree que Mussolini considera el acto como un «casus belli».

Los exportadores americanos han pedido al gobierno que reduzca los fletes para carbón con destino a Italia, del actual de 16.50 dollars la tonelada, a 4.50 como era en 1914. Alegan que solamente así podrán embarcar carbón a Italia, que ha estado pagando menos de seis dollars por tonelada, puesta en puerto italiano. Al flete hay que agregar el costo del carbón que es de cinco a seis dollars la tonelada en puerto americano. Aún rebajando el flete, cosa que no se cree posible, en vista del aumento en los seguros y sueldos desde 1914 a esta parte, el precio del carbón americano sería demasiado elevado para los italianos.

Sobre la controversia anglo-italiana la prensa de aquí adopta un tono moderado, expresando la creencia de que se podrá arreglar en la mesa de conferencias.

El «Times» dice que esas disputas diplomáticas están siempre presentes en tiempo de guerra entre beligerantes y neutrales. Los observadores predicen que la ira del Duce se aplacará y que, a la postre, Italia seguirá el consejo de la prensa inglesa.

Volviendo a negociar con Inglaterra sobre la construcción de armamentos para los aliados. Fué el fracaso de esas conversaciones lo que obligó al gobierno inglés a tomar la medida restrictiva contra el carbón alemán necesitado en Italia.

Mientras Inglaterra esperaba que Italia, como le había prometido, construiría aviones y motores para los aliados, el carbón estaba pasando por el Canal de la Mancha sin dificultad.

Los editoriales de los diarios ingleses recuerdan a Italia que no es solamente carbón lo que necesita su industria.

Reina completo silencio en Roma acerca de la detención de los barcos italianos

ROMA, marzo 5. (AP).—La detención por la Gran Bretaña de varios buques italianos cargados de carbón se ha recibido esta noche en Italia en medio del mayor silencio, si bien el gobierno protestó ayer enfáticamente contra la orden dada por el Almirantazgo inglés de que fueran detenidos los barcos.

En los centros gubernamentales, declarando que no han sido informados oficialmente acerca de la detención de los barcos por el control del contrabando, se negaron los altos funcionarios a hacer predicciones acerca de la reacción italiana.

La agencia oficial Stefani no ha dado ningún comunicado a la prensa sobre la detención y la radio de Roma ni siquiera ha mencionado el hecho.

Los periódicos de esta noche publican despachos acerca de la detención, pero no los comentan.

Un despacho recibido desde París, por el periódico «La Stampa» de Turín, sugiere que Francia podría vender carbón a Italia en las mismas condiciones que Alemania.

El empréstito de guerra, exalta el optimismo inglés

Así lo expresó anoche en su discurso, el actual Ministro de Hacienda de la Gran Bretaña

LONDRES, marzo 5. (Havas).—En el discurso que pronunció esta noche, por radio, el Ministro de Hacienda, Sir John Simon, dijo que el éxito del nuevo empréstito ayudará mucho a hacer la guerra, e impresionará fuertemente en los países extranjeros, sin exceptuar a Alemania. Los gastos de la campaña, dijo también el Ministro, han sido pagados hasta ahora con los productos de los impuestos, y mediante los ahorros que en cien días han producido cien millones de libras, y, sobre todo, por las emisiones de Bonos del Tesoro que se ha estado haciendo. Esos recursos van a ser suplementados por el primer gran empréstito de guerra, al cual seguirán otros.

«Debe haber interés en el pueblo británico por el esfuerzo económico que hacemos —continuó diciendo Sir John Simon— y nuestro éxito ha de ser un factor de consecuencias muy importantes, para demostrar lo mismo a los aliados que a los enemigos, nuestra firme confianza en la posición del país. Todos los ciudadanos que suscriban bonos del nuevo empréstito da un golpe sólido por nuestra causa y presta una ayuda positiva a los hombres que luchan por Inglaterra».

El Ministro de Hacienda dirigió una apelación de ayuda a las compañías, firmas comerciales, sociedades y otros organismos económicos que dispongan de fondos para inversiones, y también al pequeño inversor, el que tiene una excelente oportunidad para dar salida al dinero que por las limitaciones generales del sistema, no pudo dedicar íntegramente a adquirir certificados de ahorros.

Aprueba la Cámara Egipcia un nuevo crédito para la defensa nacional

CAIRO, Egipto, marzo 5. (Havas).—La Cámara egipcia aprobó hoy el proyecto de ley que concede créditos suplementarios de millón y medio de libras esterlinas, para las necesidades de la defensa nacional, principalmente la compra de aviones, armas y municiones.

EXTENSA ENTREVISTA DEL DR. PORTELA CON EL JEFE DE LA POLICIA

No obstante la reserva que sobre el hecho se ha guardando, nuestros repórters pudieron obtener informes dignos del mayor crédito, sobre la extensa entrevista de cerca de tres horas que en el despacho del Jefe de la Policía Nacional, Teniente Coronel Bernardo García, celebró ayer con esta autoridad el doctor Guillermo Portela, catedrático de nuestro primer centro docente.

De acuerdo con las circunstancias del momento, se ha podido llegar a la conclusión de que esa entrevista debió relacionarse con la situación de un grupo de estudiantes universitarios, a quienes se acusa de estar complicados en los atentados contra el ex policía Robaina y contra el doctor Ferrara, este último que costó la vida a un chofer.

Estímase en los centros policíacos que los mencionados estudiantes, de la Facultad de Derecho Civil en número de cinco o seis, se encuentran dentro del recinto universitario; y como hay contra ellos una orden judicial de arresto, para que respondan de los cargos que les hace el juzgado, precisa resolver su situación, presentándolos ante la autoridad reclamante.

A esto se atribuye la visita del doctor Portela al Jefe de la Policía Nacional.

PEDIDO UN AVION TRIMOTOR MEJICANO EN VERACRUZ

CIUDAD DE MEXICO, marzo 5. (AP.) — Un avión trimotor de la Compañía Mexicana de Aviación, con doce mexicanos a bordo, se hallaba perdido esta noche cerca de Menatitlan, estado de Veracruz, en la ruta de esta capital a la ciudad de Chetumal.

Wolber L. Morrison, manager general de la Compañía, dijo que el piloto informó a las 10.27 de la noche que esperaba llegar a Minatitlan trece minutos después, sin que se volvieran a tener noticias del avión.

CONSIDERABLES BAJAS SUFREN LOS ROJOS EN LAS CERCANIAS DE VIIPURI

No aplazarán la celebración de las elecciones

El Congreso alterará antes la fecha para presentar al TSE las disposiciones convenidas

Los señores representantes han sido convocados para hoy, miércoles, a las diez de la mañana al propósito de continuar discutiendo los artículos y las enmiendas presentadas al proyecto de ley electoral, cuya totalidad ya fué aprobada en la sesión del lunes.

En virtud de esta ley se modifican diversos puntos del Código Electoral vigente y se fija la fecha del 18 de mayo actual para la celebración de comicios generales.

La última sesión de la Cámara, en la que fué debatido el aunto, quedó en suspenso antes de haber sido aprobado el artículo primero.

Durante el día de ayer los señores congresistas intentaron reunirse durante cuatro veces, sin lograrlo por falta de quorum, quedando en definitiva aplazada la asamblea para hoy.

No obstante los esfuerzos realizados por las distintas tendencias no se llegó a acuerdo alguno respecto a la modificación del artículo 32 del proyecto. Tanto los que propugnan que sea mantenido tal y como lo aprobó el Senado como los que han propuesto su derogación, sostienen sus opiniones íntegramente.

Dicho artículo restablece el Colegio de Compromisarios de Santa Clara con el objeto de que sea éste el que designe el senador que habrá de ocupar la vacante dejada por el fallecimiento del doctor Carlos Font, en la Alta Cámara. De suerte que de triunfar la tesis ese cargo no se sometería a la voluntad del electorado en los próximos comicios.

El problema apasiona a los señores representantes y en la Cámara dará lugar a grandes y animadas polémicas no obstante su aparente intrascendencia.

Hablando con algunos congresistas el repórter ha recogido la noticia de que la demora en discutir la ley electoral no supone la necesidad de aplazar los comicios para después del 18 de mayo, pues el Congreso tendrá el cuidado de no alterar la fecha señalada para presentar al Tribunal Superior Electoral las disposiciones relativas a las Magistraturas; disposiciones que precisa conocer ese Tribunal para la convocatoria de las elecciones generales.

CHOCAN DOS BARCOS

LISBOA, Marzo 5. (Miércoles). —(AP.)—De la Guinea portuguesa dicen hoy que el mercante francés «Doucauld», chocó con el mercante de la misma nacionalidad7 «Hoggar», frente a Takotade, en la costa occidental africana.

DON CELSO GONZALEZ Y RODRIGUEZ

El fallecimiento de Don Celso González y Rodríguez, ha llenado de consternación a una distinguida familia de nuestra sociedad y a cuantos pertenecemos a esta institución del DIARIO DE LA MARINA.

Llegado a Cuba en el pleno florecer de las mocedades, apenas traspasados los ilusorios veinte años, y rendida su jornada al contar los sesenta y ocho de su vida, se vinculó a las vicisitudes nacionales cubanas en más de medio siglo de actividades productoras en los negocios y en el comercio de las amistades y afectos, que en tan gran número contaba.

Don Celso González y Rodríguez constituía un admirable ejemplar de esos legionarios del trabajo con que España seguía nutriéndonos de sangre joven aún después de rotos los vínculos políticos. Arrancado de su Galicia tierna, enraizó en Cuba definitivamente por la dulce cadena del amor para fundar la noble familia que hoy prestigia nuestra sociedad, unido su nombre honorable al acreditado de los Hierro.

Dedicado al comercio, Don Celso González fué apoderado de la antigua «Casa Borbolla», de la que pasó con los años a ser Gerente de la antigua casa de Hierro, en la que perduró largos años. Fué asimismo Vicepresidente del Banco Comercial, Vocal de la Compañía de Jarcia de Matanzas, Vice-Presidente, Administrador de este DIARIO DE LA MARINA y últimamente fué elevado a la Presidencia de nuestra empresa.

Así, el DIARIO DE LA MARINA está de duelo al perder a uno de sus hombres más valiosos, y comparte el dolor de los seres queridos que Don Celso González deja en el hogar por él fundado y ennoblecido a través de una larga y fructífera vida de esfuerzo y probidad.

Don Celso González y Rodríguez

GOLPE DE MANO DE LOS ALEMANES A UN PUESTO AVANZADO DE INGLESES

PARIS, marzo 5. (Havas).—Un comunicado del Cuartel General británico dice que las tropas alemanas realizaron un golpe de mano contra uno de los puestos del frente inglés, esta mañana, consiguiendo hacer varios prisioneros. Inmediatamente, mediante un rápido contra-ataque, fué recuperada la posición, y el enemigo se retiró, dejando un muerto. Dos ingleses perecieron y uno fué herido.

UN ARCHIDUQUE AUSTRIACO VISITA LA HABANA

El Archiduque Francisco José de Austria, sobrino de aquel Archiduque Francisco Fernando, heredero aparente al trono de los Habsburgos, que fué asesinado en Sarajevo en 1914 y cuya muerte fué causa de la guerra europea, llegó ayer de Miami, acompañado de su esposa, a bordo del vapor «Florida».

Francisco José de Austria es primo del ex Rey Alfonso XIII. Es hijo de la que nació Princesa Blanca de Borbón y de Castilla. Su esposa es la Archiduquesa María, austriaca.

Vienen acompañando a los Archiduques, Mr. y Mrs. J. Fuller Feder, de New York y tienen el propósito de pasar unas vacaciones en esta ciudad, en la que residirán durante unas dos semanas.

Queman en México dos banderas del partido marxista

Intenso movimiento anti comunista de profesores y elementos proletarios

Entre los numerosos movimientos iniciados en México para combatir la solapada propaganda comunista, figura el que acaban de realizar los profesores de aquella nación, exigiendo al Gobierno que expulse como mentores oficiales de la juventud, a quienes embozados en su condición de maestros sirven a las doctrinas antipatrióticas del stalinismo.

Todos los extremismos, todos los alardes y campañas realizados por los ateístas, no han logrado desarraigar del pueblo mexicano el hondo sentimiento católico que en él palpita y que se hace visible cada vez que las circunstancias lo exigen, ya con manifestaciones de exaltación religiosa, ya con la defensa más enérgica de su derecho a orar en los templos y a recibir los auxilios sacramentales.

Y como a este sentimiento religioso se une solidamente un hondo fervor patriótico, un amor entrañable a la bandera, es que el marxismo, enemigo de la Religión y de la Patria, tiene la más profunda y sincera aversión del 90 por ciento de los mexicanos: de toda la intelectualidad no demagógica y de todos los hombres del pueblo no contaminados por el virus rojo.

Tan intensa es la campaña realizada por los maestros y por otros elementos que hasta el líder Toledano se vió en el caso de proclamar hace pocos días, durante un acto público, su anticomunismo «integral».

Además de la actitud del Presidente Cárdenas expresada en un cablegrama que dimos ayer a la publicidad, véase cómo está reaccionando el pueblo mexicano contra el fantasma rojo, desde otros importantes sectores de opinión:

«Mientras flameaba en lo alto la enseña de la Patria, a ras del suelo consumió el fuego dos banderas comunistas. Solemnes ceremonias en el Jardín de San Fernando y en la Plaza de la Constitución

«...Y como un desagravio, masas de jóvenes, con la complacencia y el regocijo del pueblo, ejecutaron dos autos de fe, frente al monumento al consumador de la independencia, don Vicente Guerrero, y al pie del mástil gigantesco donde se iza la bandera de la ciudad en la Plaza de Armas, quemando sendas banderas comunistas en los mismos instantes en que se elevaba potente e invencible la bandera de Iguala. Y no hubo un espectador, ni aun aquellos que suelen «demagogiar» en mítines y plazuelas, que osara oponerse. Creemos que ese acto realizado por jóvenes, fué la nota más brillante—desde el punto de vista ideario—de los homenajes a la bandera nacional».

(De «El Universal».

SE PIDE EL CESE DE LOS ELEMENTOS DE STALIN

No deben ocupar puestos en el Gobierno, por servir a una tiranía extranjera

El Bloque Nacional Obrero Anticomunista, en nota que firman los señores Alfredo Pérez Medina, Secretario General, y Salvador Flores R., Secretario de Organización y Conflictos, dice lo que sigue:

«El Gobierno de la República, por boca del Ejecutivo Nacional, ha declarado en su interesante discurso en Chilpancingo, que no es comunista y que no es necesario para hacer patria amparse en ideologías de otros países.

«En esa virtud y considerando enemigos de los altos intereses de la patria a los elementos comunistas vergonzantes o declarados que se encuentran emboscados en las Secretarías del Estado y Departamentos Oficiales del propio Gobierno, el Bloque Nacional Obrero Anticomunista pide el cese de esos nocivos elementos, no por la ideología que sustentan, sino por estar al servicio de una tiranía extranjera, por haber hecho de la agitación una profesión y por gravitar como zánganos del presupuesto, en perjuicio de la buena marcha de la administración y de su prestigio internacional.

«El Bloque Anticomunista acaba de dirigirse en mensaje telegráfico al C. Presidente de la República formulándole esa petición y ofreciéndole que proporcionará oportunamente una lista de los comunistas y comunistoides que medran a la sombra de su administración y son un lastre y desprestigio para la misma».

Aunque es inevitable la caída de la ciudad, las tropas finlandesas continúan su heroica resistencia

Los rusos experimentaron grandes pérdidas al pretender lanzar una ofensiva en el sector de Kulmo. Aeroplanos soviéticos bombardearon tres hospitales de la Cruz Roja

HELSINKI, marzo 5. (AP).—Los aviones filandeses, volando bajo, bombardearon y ametrallaron a las fuerzas rojas en el helado Golfo de Finlandia durante el día de hoy, retrasando el movimiento envolvente de Viipuri por las tropas soviéticas.

Las noticias extraoficiales dicen que en gran número, las fuerzas rojas perecieron ahogadas y que varios tanques se hundieron cuando las bombas y los proyectiles de la artillería de costa abrieron enormes boquetes en el hielo.

El Alto Mando finlandés da cuenta de los ataques aéreos sin mencionar los resultados y dice que la lucha prosigue entre los cabos y la desembocadura de la bahía de Viipuri.

Aunque la guerra ha llegado a los alrededores de la arruinada ciudad, aseguran los finlandeses que los rusos no han podido entrar todavía en la población, no obstante con continuos esfuerzos por cercarla con tropas.

Aunque los finlandeses admiten extraoficialmente que la caída de la ciudad es inevitable, los tenaces defensores están resistiendo los ataques del Sudeste, lugar por donde los rusos se hallan más próximos a la población, así como también los que realizan por la bahía.

Concentrado el principal interés en el borde occidental del istmo de Karelia, al Alto Mando finlandés dice que ha habido «gran actividad de la artillería en el extremo oriental del frente del istmo donde las fuerzas soviéticas continúan atacando sin que hasta ahora lograsen perforar el sector de Taipale.

Al nordeste del lago Ladoga la lucha ha cedido algo, pero el Alto Mando finlandés anuncia que 500 rusos fueron muertos en el área de Kuhmo.

Un corresponsal del periódico «Helsingin Sanomat» informa desde el frente del Ladoga que los finlandeses interpretaron un mensaje inalámbrico de un destacamento ruso que se encuentra copado, pidiendo ayuda a Moscú.

El mensaje, enviado por un comisario político, dice que el destacamento está llamado a perecer a menos de que se le socorra inmediatamente. No se indica el número de hombres que componen el destacamento, pero el hecho de que tengan equipo trasmisor de radio hace suponer que sea importante.

Los fineses informan que las actividades aéreas rusas se limitaron a «unos cuantos vuelos» sobre el nordeste del Ladoga y en la zona de guerra del istmo y que fueron derribados tres aparatos enemigos.

HELSINKI, Finlandia, Marzo 5. (Havas).— Esta noche se confirmó en centros autorizados que los rusos han tenido grandes pérdidas al pretender lanzar una nueva ofensiva en el sector de Kuhmo. En esa región los finlandeses pasaron súbitamente a la contrafensiva, infligiendo muchas bajas a los soviéticos.

Tenían pintado en el techo el emblema de la Cruz Roja los hospitales bombardeados

HELSINKI, marzo 5. (Havas).—Oficialmente se anunció esta noche que durante el martes la aviación soviética bombardeó tres hospitales, bastante alejados del frente. En uno de ellos perecieron diez enfermos y en otro hubo cuatro víctimas. El Gobierno afirma que en los tres hospitales los techos tenían pintado claramente el emblema de la Cruz Roja.

Un grupo de viajeros llegado esta noche a Helsinki declaró que su tren fué ametrallado en la región de Lahti (pequeña población que fué bombardeada hoy por los aviones rojos). Los aparatos que realizaron el ataque, volaban a muy poca altura.

No está claro el objetivo de un nuevo ataque soviético

HELSINKI, marzo 5. (Havas).—En los círculos militares finlandeses se especula esta noche sobre si la ofensiva contra el archipiélago de Virolahti es el preludio de una acción roja en gran escala sobre la costa meridional de Finlandia, o si se trata simplemente —lo que parece ser lo más probable— de una desviación del ataque forzada por las dificultades contra las cuales se han estrellado los rusos desde hace una semana, en las proximidades de ese lugar.

Se comprende claramente que el objetivo principal e inmediato de las divisiones soviéticas es la ocupación de Viipuri, que la propaganda sistemática de Moscú presenta desde hace cuatro días como un «hecho consumado».

También se preve en los centros autorizados de Helsinki que en los días próximos el enemigo continuará el rodeo de Viipuri. Por ello el Estado Mayor finés está reforzando la poderosa línea de defensa que se encuentra inmediatamente al Nordeste de la ciudad, y desde la cual se podrá librar otra reñida batalla con los invasores.

MAÑANA SE REUNE LA COMISION MIXTA DEL RETIRO FERROVIARIO

Mañana, a las 10 a. m., volverá a reunirse la comisión mixta del Congreso que armonizará los criterios del Senado y la Cámara de Representantes sobre la proyectada ley acerca de la Caja de jubilaciones de los empleados y obreros de los ferrocarriles y tranvías.

La citada comisión quedó constituída ayer, a las once de la mañana, en el Salón de Conferencias del Senado.

Fué designado presidente de la misma el senador Francisco Rosado y secretario el representante Aurelio García Guerra.

Integran dicha comisión además los senadores Gonzalo del Cristo, José Manuel Gutiérrez, Ramón del Collado y José Meneses, y los representantes Antonio Bravo Acosta, Radio Cremata, Ramón León y Alfredo Jacomino.

Contra la ley de restricción los judíos ingleses

En igual sentido se pronuncian los Laboristas que han pedido a la Cámara un voto de censura

LONDRES, marzo 5 (AP).— El diputado laborista Philips Noel-Baker pedirá un voto de censura para el gobierno de Chamberlain cuando se abra el debate sobre las nuevas restricciones a la venta detierras de Palestina, en la Cámara de los Comunes.

Pedirá el diputado laborista que la Cámara declare que el gobierno ha obra sin autorización de la Liga de las Naciones y que las disposiciones acordadas perjudican a una parte de los habitantes de la Tierra Santa: a los judíos.

Las disposiciones, anunciadas el 28 de febrero con efecto retroactivo al 18 de mayo de 1939, fueron explicadas por el Secretario de las Colonias Malcolm MacDonald, como «urgentemente» necesarias a causa de la delicada situación.

La más popular de las explicaciones que se han dado en esta capital es la de que la Gran Bretaña está tratando de conquistarse el apoyo del mundo mahometano.

Los altos funcionarios insisten, sin embargo, en que los derechos y la posición de los árabes resultaría perjudicada en el caso de que no se prohibiera la venta de tierras a los judíos en algunas áreas y se regularan en otras. Se sostiene que los judíos, fortificados con dinero de sus correligionarios de todo el mundo, pueden pagar más del valor actual de las tierras a los árabes y hacer todavía negocio con su habilidad en las faenas agrícolas.

Los miembros de la oposición en el Parlamento, por otra parte, prevén que la restricción de la venta de tierras ha de perjudicar al prestigio de la Gran Bretaña en el extranjero, pues parecerá que este país prescinde del cumplimiento de sus obligaciones cuando lo cree necesario para los intereses imperiales.

Temen que la acción produzca la peor impresión posible, por ejemplo, en los Estados Unidos.

Los laboristas y sionistas recuerdan la declaración Balforu de dos de noviembre de 1917, más tarde incorporada al mandato de la Liga de las Naciones, prometiendo «establecer en Palestina un hogar nacional para el pueblo judío».

Los judíos dicen, por medio de su agencia en Palestina, que las disposiciones sobre las tierras son una «burla» de las obligaciones adquiridas por el gobierno de la Gran Bretaña en el mandato.

El «Daily Herald» dice que las manifestaciones judías contra las leyes de tierra que se celebraron en Palestina el dos de este mes fueron «mucho más graves de lo que se dijo en los primeros momentos», agregando que sólo en las manifestaciones del Tel Aviv participaron 18 mil personas.

El viernes presentará sus Credenciales el Embajador Américano Mr. Messersmith

Según las noticias recogidas en Palacio, el viernes de esta semana presentará sus cartas credenciales el nuevo Embajador de los Estados Unidos en la Habana, Su Excelencia Mr. George Messersmith.

El señor Presidente de la República recibirá en el Salón de los Espejos al distinguido diplomático. En tan solemne ceremonia estará acompañado de los Secretarios del Despacho.

Al señor Embajador se le rendirán los honores militares correspondientes.

CONSIDERARA PRONTO EL JAPON LIQUIDADO EL PROBLEMA CHINO

TOKIO, marzo (Transocean).—Los centros políticos abrigan la esperanza de que el Gobierno nipón hará próximamente pública (tal vez a mediados de marzo) una declaración sobre la liquidación del conflicto chino-nipón.

Esta declaración ya ha sido comunicada a ambas Cámaras en sesión secreta y se publicará probablemente con motivo de la apertura de la conferencia de Nankin, que precederá la entrada en funciones del nuevo Gobierno central chino, presidido por Wang Ching Wei.

M.E.C.D. 2016

CONVOCADA LA CONVENCION PARA TRATAR DE LA PROMULGACION DE LOS ACUERDOS SOBRE MAGISTRATURAS

SI LA CAMARA MODIFICASE LA LEY POR LA MAÑANA, POR LA TARDE LA TRATARA EL SENADO

Hoy vence el plazo que señala la Ley Electoral aún pendiente de aprobación por la Cámara para que la Asamblea comunique los acuerdos sobre magistraturas

Hoy, a las doce de la noche, vencerá el plazo que se fijó en la legislación electoral, pendiente aún de aprobación en la Cámara de Representantes, para que la Convención Constituyente comunique sus acuerdos sobre las magistraturas del Estado que se deben cubrir en las próximas elecciones al Tribunal Superior Electoral.

El proyecto en cuestión, ya aprobado por el Senado, consigna que dichos acuerdos deben ser comunicados «antes o en el día 6 de marzo» y que de lo contrario se sacarán a elección las mismas magistraturas que señala la Ley Constitucional en vigor.

Como quiera que la Cámara de Representantes no había votado aún a las seis de la tarde de ayer el articulado de dicha legislación, el presidente de la Asamblea Constituyente, doctor Ramón Grau San Martín, decidió suspender la convocatoria a sesión extraordinaria que se había formulado para esa hora, a fin de tratar de la promulgación de los acuerdos acerca de las magistraturas adoptados por la Convención y su comunicación al Tribunal Superior Electoral.

Para hoy, a las nueve de la noche, ha sido convocada nuevamente la Asamblea Constituyente, con el objeto de discutir el ajartado segundo del dictamen de la comisión especial, que presidió el doctor Martínez Sáenz, el cual dice a la letra:

«El presidente de la Convención Constituyente promulgará este acuerdo dándole lectura en sesión pública y la mesa de la Convención remitirá inmediatamente certificación literal del mismo al Tribunal Superior Electoral para su debido cumplimiento».

Si la Cámara de Representantes introduce en definitiva alguna modificación a la legislación electoral hoy por la mañana, se da por seguro que el Senado de la República tratará de la misma en la sesión ordinaria que se celebrará a las cuatro de la tarde o en una reunión extraordinaria convocada para después.

Mañana será día de sesión ordinaria

Mañana, jueves, según nos informó el doctor Alberto Boada, secretario de la mayoría constituyentista, será día de sesión ordinaria en la Convención.

El reglamento de la misma señala los jueves y viernes como días de sesión ordinaria.

La orden del día para dicha reunión aún no se encuentra confeccionada.

El doctor Boada estuvo despachando toda la tarde de ayer, en la planta baja de la Cámara de Representantes, asuntos referentes a la Asamblea.

Se reunió la sección de Familia y Cultura

Se reunió ayer la sección de Familia y Cultura de la Convención Constituyente, bajo la presidencia del doctor José R. Andreu.

Conoció un proyecto sobre materia educacional, remitido por la facultad de Pedagogía de la Universidad, y de una moción del doctor Ramiro Capablanca sobre nuestro máximo centro de cultura.

La moción mantiene íntegramente la autonomía de la Universidad, a la que reconoce como corporación de interés público gobernada por sus propios profesores; señala que el Estado creará gradualmente el patrimonio universitario, con el fin de asegurar dicha autonomía en el orden económico y docente, y contribuirá al sostenimiento de dicho plantel con el dos por ciento, por lo menos, de los presupuestos; fija ello no obstante un millón y medio de pesos, como mínimo, en los presupuestos generales para la Universidad; la exime de pagar contribuciones e impuestos al Estado, la Provincia y el Municipio, e indica que disfrutará de exención arancelaria y de derechos a los efectos de inscripción en los registros de la propiedad; significa que los bienes de profesores, graduados, alumnos y empleados universitarios, que mueran intestados y que deban pasar al Estado, irán a formar parte del patrimonio de la Universidad; y establece que sólo el presidente de la República, en los casos de grave alteración del orden, podrá ordenar la entrada de las fuerzas armadas en el recinto universitario.

El propósito del doctor Capablanca es que dichos extremos, que presenta articulados, sean incorporados a la próxima Constitución de la República.

Del proyecto de la facultad de Pedagogía y de moción del doctor Capablanca se acordó repartir copias.

Según se vayan terminando los dictámenes de las secciones serán elevados para que entren a discutirse en las sesiones de la Convención Constituyente.

La comisión de Gobierno

La comisión de Gobierno de la Asamblea se ha venido reuniendo para estudiar el presupuesto de la misma y dejarlo confeccionado.

Preside dicha comisión el doctor Grau San Martín y forman parte de la misma los delegados Martínez Sáenz, Ferro, Boada, Núñez Portuondo, Galano y George.

Comparecerán hoy ante el Tribunal de Urgencia los acusados de formar parte de la Alianza Revolucionaria

Esta organización fué declarada ilícita por ese propio Tribunal. Pesa sobre ellos la acusación de conspiración ... otros delitos cometidos en Isla de Pinos. Otro juicio

Para la mañana de hoy ha fijado la Sala Quinta de lo Criminal de la Audiencia, en funciones de Tribunal de Urgencia, el juicio del caso seguido a Raúl Madruga Díaz y César Díaz Amador, por los delitos de conspiración para reemplazar la actual forma de gobierno, asociación ilícita y otros; pues se les señala como activos miembros de la Alianza Nacional Revolucionaria que, precisamente hace pocos días, fué declarada ilícita por ese mismo Tribunal y que actuaba en Nueva Gerona, Isla de Pinos. Son defendidos Madruga y Díaz Amador por el doctor Félix Cebreco Nápoles.

El repetido Tribunal de Urgencia comenzó ayer el juicio del caso contra Ismael Oliva, Domingo Pérez Acosta, José Valdivieso y Angel Guerra, acusados del delito de robo y homicidio del enajenado Patricio M. Martínez, en El Cotorro, en 18 de noviembre pasado y para los cuales el Fiscal, doctor Freyre de Andrade interesa sanción de muerte. Sólo declaró el testigo Martín Perdomo, quien defendió a los encausados, suspendiéndose el juicio para continuarlo en nuevo señalamiento, que se dará a conocer de un momento a otro y para el cual serán citados los testigos que no concurrieron ayer, además de otros que son necesarios. Preside el Tribunal que conoce del asunto, el doctor José R. Cabezas, siendo de cinco Magistrados, dado que el Fiscal, como ya decimos, pide la máxima sanción.

Ese incumplimiento, afirma el querellante, fué reiterado, a pesar de que la resolución dimana de un organismo de jerarquía superior a la del querellado, el cual, agrega, ni lo ha repuesto ni ha contestado a los varios requerimientos que le ha hecho para ello. Dirige al señor Cantero el doctor Guillermo Rubiera, en su carácter de miembro del Cuerpo Facultativo de la Asociación de Reporters.

Ultimas resoluciones del Supremo

La Sala de lo Criminal del Tribunal Supremo ha confirmado que el procesado Arturo Villa Reina, debe cumplir los tres meses y un día de arresto que le impuso la Audiencia de Oriente, por haber amenazado a Salustiano Sánchez Villariño de darle muerte y anunciado que iba a enterrarlo. El hecho ocurrió el 17 de noviembre de 1938 en el domicilio de Sánchez, cuando ambos tenían pendiente un juicio correccional debido a desavenencias entre ellos.

Ha sido declarado sin lugar por el Tribunal Supremo el recurso establecido por Juan Francisco Villena Montalvo (a) «El Tuerto», contra la sentencia dictada por la Audiencia de Matanzas, que le impuso seis meses de arresto por delito de lesiones. El primero de mayo del pasado año, por la tarde, se encontraba Felipe Cruz Reyes junto a un poste del alumbrado, en la esquina de Cuba y América, en Matanzas, cuando fué agredido por Villena, quien, después de darle un fuerte empellón derribándolo al suelo lo levantó y lanzó de nuevo, en forma violenta, golpeándolo contra el pavimento, hasta que perdió el conocimiento, en cuyo momento se dió a la fuga, resultando Cruz Reyes con herida contusa en la región occipital con fenómeno de conmoción cerebral y contusión con hematoma en la región clavicular con fractura. El motivo de la agresión fué la competencia en el negocio de ómnibus, de los que son ambos conductores.

También confirmó la Sala de lo Criminal del Tribunal Supremo la sentencia dictada por la Sala Segunda de lo Criminal de la Audiencia de la Habana, que sancionó el procesado Félix Martín Hernández, a tres meses de arresto por delito de lesiones graves.

Según declaró probado la expresada Sala de la Audiencia, el 27 de enero del pasado año el procesado Martín y el perjudicado Francisco Carles Rodríguez, que suministraban leche a distintos consumidores de la casa Aguacate 17, en esta ciudad, sostuvieron una discusión en la puerta de entrada de dicha casa, por creer el procesado que Rodríguez era autor de la sustracción de varios pomos de envase que le habían faltado a un cliente. En el curso de la discusión el procesado, con el puño, le ocasionó a Carles una contusinó en la región labial superior, con aflojamiento de los dos incisivos centrales, que necesitó cuarenta y cinco días para su curación. Ambos individuos gozan de fama de de ser honrados y observar buena conducta.

PIDE EL TRIBUNAL SUPERIOR ELECTORAL DATOS DE INTERES A TODAS LAS JUNTAS PROVINCIALES

El Tribunal Superior Electoral acordó ayer dirigirse a las Juntas Provinciales Electorales, para que le remitan una relación que comprenda los siguientes particulares con respecto a las elecciones de 15 de noviembre y sus complementarias donde las hubo:

Número de electores inscriptos en cada Municipio de la provincia; número de electores que votaron en cada Municipio; número de votos alcanzados por cada partido en cada Municipio, y número de votos que cada candidato obtuvo en cada Municipio de la provincia.

Expediente a dos empleados

En el expediente que se sigue en la Provincial de Santa Clara contra los empleados Juan Cantero y Francisco Hernández, el Tribunal acordó devolver aquél a dicha Junta para que se reciba declaración al presidente y secretario de la misma sobre imputaciones al primero de dichos empleados, y para que el Instructor, q. es miembro del Tribunal, informe por escrito en el expediente sobre los propios extremos, por estar comprendido en la cita del Secretario.

SOLICITO LOCAL PARA ESTABLECIMIENTO COMERCIAL
NO MENOS DE 600 METROS
Zona: de Prado a Belascoaín y de San Lázaro a Reina, prefiriendo las calles más comerciales.
Diríjase al señor M., Apartado de Correos, 825. Habana.

LOS JEFES DE LA COALICION SE REUNIRAN CON EL CORONEL BATISTA

Han sido convocados los jefes nacionales y provinciales y los convencionales de los partidos que forman la Coalición Socialista Democrática, por el candidato presidencial coronel Fulgencio Batista, según el telegrama que aquí copiamos:

«Para tratar asunto de gran trascendencia para el país, le agradeceré concurra el miércoles 6, a las 5 p. m., a la reunión que con los Jefes Nacionales y Provinciales, así como con los Convencionales de la Coalición Socialista Democrática, me propongo celebrar en las oficinas de esta Coalición, sitas en el reparto Kohly. Ruégole puntual asistencia. Gracias. Batista».

POSIBLE ENTREVISTA GRAU-MENOCAL

A causa de haberse indispuesto ayer, según informes extraoficiales, el doctor Ramón Grau San Martín, presidente del Partido Revolucionario Cubano (Auténtico), no se llevó a efecto la entrevista que había concertada entre el mismo y el Mayor General Mario García Menocal, jefe del Partido Demócrata Republicano.

Se estima que hoy será cuando el doctor Gra San Martín visite al General Menocal en su residencia de G y Línea, en el Vedado, para acordar los lineamientos al pacto que se está gestando entre esos dos partidos y los de Acción Republicana y ABC.

Horas después que esa entrevista se efectúe, volverá a reunirse la Comisión de Inteligencia del Bloque Oposicionista, en el bufete del doctor Manuel Fernández Supervielle.

LA COMISION DE GOBIERNO DE LA CONVENCION

La Comisión de Gobierno de la Convención Constituyente, adoptó, entre otros acuerdos de régimen interior, el de ratificar como Jefe de Despacho de la misma, al doctor Manuel del Pino, que virtualmente ha venido desempeñando esas funciones desde la inauguración de la Constituyente, habida cuenta de que desempeña igual cargo en la Cámara de Representantes, donde viene desenvolviendo sus labores la referida Asamblea.

Con el doctor Pino han sido igualmente ratificados en los cargos que desempeñan en la Convención, los Jefes de Departamentos de la Cámara de Representantes, señores Felipe Mustelier, Miguel Delgado, Octavio Valdés Rodríguez, Mariano Fuertes, Rafael Reyna, Bernabé Colete, Alberto Tutor, Carlos Perdomo y otros.

LOS ACOPLAMIENTOS EN PINAR DEL RIO

PINAR DEL RIO, marzo 5. (Por telégrafo, al DIARIO).—El problema de los acoplamientos entre los Partidos de la Coalición Socialista Democrática, puede decirse que se encuentra resuleto en esta provincia.

Los candidatos a senadores serán: Coronel Manuel Benítez, Simeón Ferro y Ramón del Collado, presidentes de los Partidos Liberal, Unión Nacionalista y Conjunto Nacional Democrático, respectivamente.

Como candidato al Gobierno Provincial se señala al doctor Salvador Díaz Valdés.

De corresponderle la cuarta senaduría al PUN será encasillado el señor Manuel Pérez Galán.

Todas las candidaturas de los Partidos gubernamentales serán replantadas, incluyendo en las mismas a nuevos elementos políticos de arraigo popular.

Todo parece indicar que en la candidatura nacionalista será incluído como candidato a Consejero Provincial, el doctor Anselmo Gómez Quintana.— GUILLERMO RODRIGUEZ, Corresponsal.

Cómo opina el doctor Ferrara sobre la libertad religiosa y la de enseñanza

Cienfuegos, marzo 5.

Con motivo de versiones circulantes acerca de que se había presentado a la Asamblea Constituyente una moción para que fuera suprimida la enseñanza religiosa en los planteles de la República, el señor Francisco Ondarza nos ha mostrado la carta que el ilustre Delegado a la Convención, doctor Orestes Ferrara, le dirigiera con fecha 29 de febrero último, víspera del atentado de que fué víctima, y en la que hace constar que es, en materia religiosa, como en toda otra materia pública, liberal firme y convencido, desde los años ya lejanos de su primer discernimiento, habiendo creído siempre que la libertad no sólo es un bien del espíritu humano sino que ella cura sus propios males.

Agregaba en su carta el doctor Ferrara que en materia religiosa el principio que sostiene es el de la libertad absoluta y que los liberales de todos los países y de todas las épocas han sostenido el lema libre de la Iglesia Libre en el Estado Libre, siendo ese su lema también. «Nada de persecuciones para nadie, agregaba el doctor Ferrara—, sea iglesia, sea individuo; todos deben y pueden vivir al amparo de la ley. Soy favorable a la libertad de la enseñanza, como lo soy a toda libertad de culto».

Obdulio A. García,
Corresponsal.

NOTAS POLITICAS

Terminó de escrutar la Provincial de Oriente

SANTIAGO DE CUBA, marzo 5. (Por Teleradio, al DIARIO).—La Junta Provincial Electoral terminó de escrutar los 16 colegios en los que se celebraron elecciones complementarias.

Los dos Delegados electos pertenecen a los Partidos Demócratas Republicano y Unión Revolucionaria Comunista. GARCIA, Corresponsal.

Convocada la Provincial Realista de Oriente

Para tomar acuerdos que se relacionan con las próximas elecciones generales, se reunirá el día 11, en Santiago de Cuba, el ejecutivo provincial del Partido Nacional Revolucionario (Realista).

La junta se efectuará a la una de la tarde, en Estrada Palma número 708, local de la agrupación Juventud Coalicionista de aquella capital.

ACTOS NACIONALISTAS

Diariamente se nos reportan las actividades en la provincia y el municipio de los «Amigos del doctor Gabriel Landa», que propugnan su candidatura senatorial en los próximos comicios por el Partido Unión Nacionalista.

Los últimos actos de propaganda realizados por los amigos y simpatizadores del doctor Landa, se refieren a una fiesta política celebrada en el barrio de Columbia, término municipal de Marianao y la constitución de un comité femenino en el Cotorro.

Reunión Demócrata Republicana

La alcaldía de La Habana para el Partido Demócrata Republicano, será el punto a discutir por los presidentes, secretarios y delegados de barrios en la reunión que celebrarán el próximo viernes, a las ocho de la noche, en Estévez 106, bajos.

En noches pasadas estos elementos celebraron una junta informal, según se nos comunica donde acordaron en principio solicitar de los jefes Demócrata-Republicanos esta posición para un miembro del Partido.

En la sesión del viernes quedará en firme este acuerdo, que inmediatamente será comunicado a los organismos superiores para su conocimiento.

Esta noche se reunirá la Nacional Conjuntista

Esta noche, a las nueve, deberá celebrarse la junta del ejecutivo nacional del Partido Conjunto Nacional Democrático, en su Círculo principal.

Como hemos informado, se le concederá un amplio voto de confianza al Coronel Batista, para que pueda hacer libremente los acoplamientos que se relacionan con los próximos comicios.

Según noticias se aprovechará esta reunión del máximo organismo cenedista, para considerar distintos aspectos del momento político cubano.

Mitin Auténtico

Para esta noche se anuncia el mitin del Partido Revolucionario Cubano (Auténtico), en el Parque Central, a cuyo acto concurrirán elementos obreros de los partidos que integran el bloque oposicionista.

Numerosos oradores del autenticismo harán uso de la palabra.

Homenaje a Constituyentes

El próximo domingo se efectuará en Güira de Melena, un almuerzo en honor de los Delegados a la Constituyente electos por el Partido ABC.

De esta capital partirá en horas de la mañana, una excursión llevando a numerosos abecedarios de La Habana, que con los dirigentes de la organización, participarán del homenaje.

Sección Femenina Auténtica

Elementos femeninos del barrio de Guadalupe, se reunieron en Dragones 453, con el fin de constituir una sección femenina del Partido Revolucionario Cubano (Auténtico).

Al elegirse la correspondiente directiva, resultaron electas entre otras, las señoras América Aguilera, Carmen de la Peña, Felicia Lacería, Elisa López y Arminda Hernández.

Comités Nacionalistas

En los barrios de San Isidro, Cerro y Puentes Grandes, se constituirán en la presente semana comités de propaganda del Partido Unión Nacionalista.

Estos organismos intensificarán la campaña alcaldicia del doctor José Ambrosio Casabuena, para alcalde La Habana, así como otras aspiraciones punistas en el municipio habanero.

Mitin Coalicionista

Esta noche, en la barriada de Luyanó, se efectuará un mitin de la Coalición Socialista Democrática.

Ha sido organizado por los señores Narciso Silva y Amado Artal, presidente y secretario, respectivamente, del comité ejecutivo coalicionista de esa populosa barriada.

MITIN AGRARIO

El viernes 15 del presente mes se celebrará una fiesta política en la Plazoleta de General Lee y Juan Delgado, organizada por el comité ejecutivo del Partido Agrario Nacional en el barrio de Santos Suárez.

Diversos oradores del Partido que lleva como candidato a la alcaldía de La Habana, al doctor Alejandro Vergara, harán uso de la palabra.

Concentración de la Oposición en Ranchuelo

En Ranchuelo se efectuó una concentración de los Partidos Demócrata Republicano, ABC, Revolucionario Cubano (Auténtico) y Acción Republicana.

Intervino en la organización de esta fiesta política, el señor Pedro M. Fabregat, presidente del PDR y aspirante a esa alcaldía por los partidos oposicionistas.

Asistieron elementos de estos partidos de la Esperanza, San Diego del Valle, Lajas, Cruces y Cienfuegos.

Hablaron en el acto, los señores Rigoberto Ramírez, Antonia Echemendía, Mario Fernández, Pastor González, Sandalio Junco, Pedro López Dorticós y otros.

Los Cenedistas Matanceros

Nuevamente se reunieron ayer en el Senado los elementos representativos del partido Conjunto Nacional Democrático de la provincia de Matanzas, para un cambio de impresiones sobre la actitud a seguir por ese grupo político con vista de los comicios próximos.

Además de los senadores Verdeja y Alonso Pujol, y los representantes Pagés, Olivella, Trasanco, Barreto y Díaz, han participado de estas conversaciones otros conocidos elementos del mencionado organismo cenedista, como los señores Ramón Díaz, Octavio Verdeja, M. E. de la Cruz —presidente del Consejo Provincial—; Lino Marrero, líder del CND en Bolondrón; Juan Bango, presidente en Unión de Reyes —donde el partido se mantiene compacto y estrechamente vinculado al senador Alonso Pujol.

Tras considerar los distintos aspectos de la situación del Partido en la provincia, se hizo reiteración de confianza en el presidente de la provincial doctor Santiago Verdeja.

Reunida la Nacional Realista

Anoche se reunió el ejecutivo Nacional del Partido Nacional Revolucionario (Realista) en su Círculo de Escobar 109 altos, entre Lagunas y Animas.

Presidió la junta el doctor Oscar de la Torre, actuando como secretarios los doctores Félix Hurtado y Guillermo de Zéndegui.

Se aprobó una moción relacionada con la muerte del miembro del Partido Carlos Martí Bohorques.

La Asamblea se declaró en sesión permanente.

La Municipal del ABC

Ofrecemos a continuación los acuerdos más importantes tomados por el comité ejecutivo municipal del Partido ABC, en la sesión celebrada recientemente y a la que asistió el pleno de sus componentes:

Orientar a los barrios del término para la próxima campaña comicial, trasmitiéndoles instrucciones al efecto.

Interesar de los organismos superiores del Partido el más decidido apoyo a la aspiración de los abecedarios de que sea reclamada para el Partido la alcaldía de La Habana, teniendo en cuent la demostración dada por la organización en las pasadas elecciones.

El doctor Carlos M. Piñeiro, presidente del ejecutivo municipal, informó ampliamente de la situación política del momento.

CAMPAÑA DE LA COALICION

La Asamblea Municipal del Partido Unión Nacionalista de Jagüey Grande, se reunió para conocer de la renuncia del doctor Pablo Vega, representante a la Cámara y presidente de ese organismo, quien recientemente ingresó con sus amigos en el Partido Demócrata Republicano.

Tras amplio cambio de impresiones le fué aceptada dicha renuncia, designándose para que lo sustituya, al doctor Roberto Arévalo.

—En el barrio Nombre de Dios, del Término Municipal de Pinar del Río, se inauguró un Círculo de las Oficinas de Prado 113, Pro Batista Presidente.

Fué elegido presidente el señor Alejandro E. R. Valdés.

—Fueron inauguradas en Santiago de Cuba, las oficinas Pro Batista Presidente, bajo la dirección de las de Prado 113. Se celebró con este motivo una animada fiesta política, a la que asistieron elementos de los partidos coalicionistas.

—Esta noche, en Jesús Peregrino 214, se reunirá el comité primario de Unión Política Municipal, correspondiente al barrio de Pueblo Nuevo.

—La UPM constituyó un comité en el barrio de San Felipe, bajo la presidencia de la señora Eloísa González.

—Continúan los preparativos para la fiesta política, que organizan estas oficinas, con motivo de haberse constituído comités en todos los barrios del Municipio.

Para este acto serán invitados los partidos y agrupaciones que propugnan la candidatura presidencial del coronel Batista.

El señor Jesús Martínez, que acaba de regresar de su viaje de compras para los Grandes Almacenes «LA OPERA». Acudieron a recibirlo la Gerencia y altos empleados de la misma, así como el doctor Miguel Angel Escoto, abogado de dicha entidad comercial.

Gestionan los vecinos de Cartagena que sea restituído el Ayuntamiento de aquél término, suprimido en 1902

En ese sentido se dirigen al Secretario de Gobernación. Se va a pagar a los empleados que declararon excedentes del Registro Nacional de Electores hace algún tiempo

Nuevamente se han dirigido a la Secretaría de Gobernación unos vecinos del antiguo término municipal de Cartagena, en solicitud de apoyo en sus gestiones para restituir esa municipalidad.

Dice el señor Antonio F. Oviedo, en el escrito remitido que desde el año 1879, se constituyó el municipio de Cartagena pero más tarde por una Orden Militar de fecha 14 de marzo de 1900, se le segregó el barrio de Cascajal para ser incorporado al término municipal de Santo Domingo y finalmente por otra Orden Militar de fecha 24 de enero de 1902, fué suprimido totalmente.

Según la comunicación de refencia ese territorio cuenta actualmente con 11,500 habitantes y tiene recursos suficientes para poder formar un presupuesto municipal anual de doce mil pesos, cantidad esta mayor que los de algunos municipios, como los de San Fernando de Camarones, Abreus y otros.

Falleció un liberado

El director del Hospital Calixto García, ha informado a la Secretaría de Gobernación que en la tarde del lunes último falleció en ese hospital el liberado condicional Dupotey Cusa, que se encontraba bajo la orientación de un oifical de Prueba del Consejo Superior de Defensa Social.

Cobrarán unos excedentes

Por decreto presidencial refrendado por el Secretario de Gobernación se ha dispuesto tomar del capítulo de imprevistos, durante todo el tiempo que resta del actual ejercicio fiscal, las cantidades necesarias para abonar sus sueldos a los 31 empleados del extinguido Negociado de Registro Nacional de Electores que estaban cobrando parcialmente el importe de sus haberes.

Clausurado un pabellón de locos

El Alcalde Municipal de Morón comunicó a la Secretaría de Gobernación que la Secretaría de Sanidad ha dispuesto la inmediata clausura del pabellón de locos del Hospital Civil de esa localidad para iniciar las debidas reparaciones en el mismo.

Nombrado un vigilante

El Secretario de Gobernación ha nombrado al señor Pedro Pérez Areno vigilante del Presidio Modelo de Isla de Pinos para cubrir la vacante producida por la renuncia del señor Pedro Vignaud.

Carnicerías que no tributan

El señor José Alvarez, vecino de Morón, ha denunciado a la Secretaría de Gobernación que en la zona del central «Cunagua», están funcionando casillas y mataderos de reses fuera de la ley. Afirma el denunciante que esas casillas se establecen durante la zafra y las mismas perjudican notablemente al comercio que durante el «tiempo muerto» ha estado contribuyendo al fisco.

Choferes aprobados

Han sido aprobados por el experto examinador de la Cartera Dactilar los aspirantes a chofer: Amadeo García Barredo, Elpidio A. González, Genaro Riestra, Víctor Cándido Díaz, Rufo López, Jesús García Almeida y Lucía Pruneda Zarranz.

Motoristas autorizados

A los conductores de tranvías eléctricos Rogelio Cué, Ricardo Avila, Camilo González y Eusebio Coffini García, se les ha expedido por la Cartera Dactilar una autorización para poder conducir esos vehículos.

Igualmente fué autorizado para conducir motores de línea Lázaro Ambrosio Rodríguez y para transportar tractores a Olegario Zaldívar Concepción.

Choferes suspendidos

Al no poder demostrar en el examen practicado poseer suficientes conocimientos mecánicos y de control para conducir automóviles, fueron suspendidos por el tribunal examinador los aspirantes a chofer Chane Anda y Samuel Stenrnklar.

DESAPARECIO CON 90 PESOS

José Riobo Vázquez, vecino de Zanja 55, se personó en la Cuarta Estación, denunciado que Mario Arderte, agente de una compañia que lleva libros de contabilidad, por la cuota de 3 pesos mensuales, se apropió de 90 pesos que le entregó para que le pagara unas contribuciones. La policía ha comenzado a practicar investigaciones para localizar el paradero del acusado y proceder a su detención, dándose cuenta con lo actuado a la autoridad judicial correspondiente.

PALACIO

Reclama un crédito

Con el Secretario de la Presid... cia se entrevistó el señor Euge... Llul para conocer la situación de... demanda por la que reclama del ... bierno el pago de la cantidad de ... mil pesos que éste le adeuda en ... de un terreno que le fué expropi... en el Cobre, Santiago de Cuba, ... la construcción del acueducto de ... cha ciudad.

El señor Llul fué informado ... su asunto se encuentra a estudio ... Jefe del Estado.

El presidente de la Cámara

El señor Marcelino Garriga, ... sidente de la Cámara de Repres... tantes dijo a los reporters palati... que espera una solución favor... respecto a la Ley Electoral que ... cute el Cuerpo de referencia tend... te a facilitar la vigencia de ese ... yecto que señala la celebración de ... próximos comicios para el día 18 ... mayo.

A propósito del plan que estu... la Constituyente con el fin de ext... der los mandatos de los congresis... hasta la toma de posesión de ... llamados a renovar el Parlamen... dijo que es un grave error creer ... los legisladores que propician la ... tensión lo hacen por interés pers... y sentimiento de mendicidad, sino ... el deseo de servir a la paz y a ... armonía nacional, con miras al m... tenimiento del ritmo constitucion...

«Nada sé del asunto y nada ... preocupa» —añadió— «pues la ... tensión de mi mandato es cosa ... tengo descontada, pero quiero ... se sepa que los legisladores no ... mendigos, sino políticos que ... triunfado en franca lucha com... en contacto directo con el pu... que les ha otorgado el sufrag... Provienen de las urnas, no del ... voritismo».

Dijo que en este asunto de ... extensión de los mandatos debió ... ponerse inclusive que se hiciera ... forma honoraria, ya que sólo se ... ta de no interrumpir la vida cong... sional y el curso de las leyes.

Pro Ciénaga de Zapata

El señor José Lara Miret ha ... licitado del Presidente una audien... con el fin de pedirle que por el G... bierno se proceda al saneamiento ... la Ciénaga de Zapata.

Centros escolares

Para interesarse por la promul... ción de la ley creando los cent... escolares de Arroyo Arenas, C... fuegos y Batabanó concurrieron a... a Palacio los señores Ramón L... Rentería, Lisandro Otero y el se... dor Francisco Rosado.

Dijeron a los reporters que lu... de entrevistar al señor Presid... tenían la impresión de que mu... antes de que el doctor Laredo B... abandone la Primera Magistrat... de la Nación se habrá procedido ... construir los referidos centros ... colares.

MENOR AGREDIDO

Jaime Zadwoeanski, de 13 ... y vecino de Peña Pobre 58, su... lesiones de carácter leve al ser ag... dido por Tomás Negrete Ortiz, de ... años de edad y con domicilio ... Aguiar 63, al confundirlo con ... menor que lo lastimó.

Buena noticia para hombres en edad viril:

A pesar de la guerra, el notable producto hormonal VIRILVITAM, del Dr. Richard Weiss, de Berlín, ha llegado y ya se encuentra otra vez a la venta en todas las Farmacias y Droguerías. Esta noticia seguramente será del agrado de muchísimos hombres que saben de los beneficiosos efectos de VIRILVITAM y que desean seguir tomándolo para sostener firmemente el VIGOR SEXUAL. VIRILVITAM, que no contiene excitantes ni actúa violentamente, sino de manera gradual y sostenida, renueva la POTENCIA VIRIL y las demás facultades físicas; mejora el estado general de salud, rejuvenece y prolonga el período activo de la vida del hombre. ¡Cuidado con las imitaciones! Exíjase el legítimo VIRILVITAM del Dr. Weiss, de Alemania, que se encuentra en todas las Farmacias del mundo.

Zona Franca del Puerto de Matanzas

A QUIEN PUEDA INTERESAR:

En vísperas de materializarse el proyecto de iniciar el tráfico de mercancías—destinadas a los países beligerantes de Europa—con tránsito vía Zona Franca del Puerto de Matanzas, la Administración de la Zona Franca, deseosa de impulsar y favorecer los intereses de los Comerciantes e Industriales de la República, pone en conocimiento de esas entidades que parte del territorio de la Zona Franca ha sido especialmente habilitado a las necesidades del comercio del país.

Por lo tanto, invita a los Importadores de productos o artículos extranjeros para que se sirvan reservar a la mayor brevedad los emplazamientos que deseen dedicar a:

PLANTAS DE MONTAJE (automóviles, maquinarias, aparatos, etc.)
FABRICAS DE ENVASES.
SERVICIOS DE PETROLEO CRUDO Y CARBON (para suministro de barcos e industrias de la Zona Franca).
ALMACENES PARA ENVASAR, ETIQUETAR Y REETIQUETAR.
DEPOSITOS DE MADERAS, MAQUINARIAS, PRODUCTOS QUIMICOS, ETC.
INSTALACION DE MOLINOS, FRIGORIFICOS, ETC.
ALMACENAJE GENERAL.

Los 350,000 metros cuadrados de que dispone la Zona Franca están convenientemente urbanizados para el fácil acceso a las edificaciones que se erijan.

La Zona Franca brinda al público las ventajas siguientes:

EXENCION DE DERECHOS DE ADUANA.
EXENCION DE IMPUESTOS COMERCIALES.
INFIMOS GASTOS DE ARRENDAMIENTO DE TERRENOS.
INFIMOS GASTOS DE ALMACENAJE EN LOS ALMACENES PROPIEDAD DE LA ZONA FRANCA.
MANO DE OBRA A COSTO REDUCIDO.
GASTOS DE MUELLE Y PRACTICO, REDUCIDOS.
SERVICIO DE GRUAS EN EL MUELLE Y ALMACENES.
ENTRADA DE MATERIALES PARA FABRICACIONES EN EL TERRITORIO DE LA ZONA FRANCA, LIBRE DE DERECHOS.
BAHIA AMPLIA Y DE GRAN CALADO.
PROXIMIDAD A LAS COSTAS DE LOS ESTADOS UNIDOS.
PROXIMIDAD A LAS COSTAS DE LA AMERICA CENTRAL.
PROXIMIDAD AL CANAL DE PANAMA Y A LAS ANTILLAS.
POSICION UNICA PARA SITUAR DEPOSITOS DISTRIBUIDORES DE MERCANCIAS PARA SU EXPORTACION Y REEXPORTACION.

Para todo informe suplementario, diríjase al COMISIONADO DE LA ZONA FRANCA DE MATANZAS, EDIFICIO "ARECES". PRADO, NUMERO 106. HABANA.—TELEFONO M-7890.

Atentamente,

COMISIONADO DEL CONSEJO DE ADMINISTRACION DE LA ZONA FRANCA DEL PUERTO DE MATANZAS.

M.E.C.D. 2016

ESTIMA EL RECTOR QUE NINGUN ESTUDIANTE UNIVERSITARIO ESTA COMPLICADO EN LOS ULTIMOS SUCESOS

Estudia con detenimiento el Juez Especial las actuaciones por la causa del atentado al Dr. Ferrara

Practicó ayer la prueba de inspección ocular en el lugar del hecho y les tomó declaración a varios testigos, entre ellos a la viuda del chofer Alvarez. Está activo el Fiscal

ARMONIAS

LIBERALES Y CONSERVADORES

El sino político de nuestros dos grandes partidos tradicionales, el liberal y el conservador da qué pensar.

Con el tiempo y las peripecias los dos han venido a vivir una situación incómoda por opaca, infructuosa y desdibujada, en nuestro cuadro político de hoy, a despecho de su conocida pero no reconocida fuerza electoral.

Es curioso observar cómo por distintos y opuestos caminos ambos partidos han llegado a la misma desventura, y cómo no sería raro que el idéntico dolor político y el propio instinto de conservación que en la actualidad son su denominador común, llegase a juntarlos si las opuestas fuerzas en cuya servidumbre viven no se percataran de su malestar para subsanarlo a tiempo.

En la trágica crisis del 28 al 33 el partido liberal se mantuvo fiel al Gobierno; pero el conservador lo combatió revolucionariamente. No obstante, ambos por igual en estos tiempos de triunfo revolucionario son presa especie de «Mamá Inés» de las fuerzas revolucionarias, que se los han repartido y anexado a sus respectivos frentes políticos.

¿Cuál será la causa del doble y paralelo fracaso político del liberal y el conservador en esta hora de incertidumbres electoales, en que mejor debiera cotizarse el poderío comicial de cada uno de ellos?

Yo la veo en no haber adoptado la ideología revolucionaria que predomina hoy. En no haberla propugnado medular y sinceramente. Los conservadores se han declarado por el pensamiento de 1901. Los liberales han «retocado» su viejo programa con algunas pinceladas tímidamente socialistoides. Y aunque de las propias conveniencias de ambos partidos nadie sepa tanto como ellos mismos, la impresión que producen al observador es la de hallarse bastante cohibidos y cohibidos en nuestro ambiente de avance doctrinal, como quien se siente fuera de moda.

De este visible complejo de inferioridad que embaraza a liberales y conservadores, a dos partidos viejos, fuertes, arraigados en multitudes electorales insensibles todavía al «derrier cri» socializante, se están luchando de una manera que puede ser mejorada, las fuerzas revolucionarias encarnadas en los dos caudillos de nuestro septembrismo exclusivo.

Si los dos candidatos logran que sus respectivos aliados «demodés» se sientan recompensados y considerados, es posible que las señales de descontento e inquietud que están dando sentir no pasen a mayores.

De otra manera, quizá se estaría provocando a liberales y conservadores a juntarse y sacar fuerzas de su inadaptación a la novedad revolucionaria —que hoy es su flaqueza— creando una tercera entidad, un tercer frente que pudiera trastornar de manera imprevisible la dual composición política que nos hemos hecho con la intervención bien organizada y beligerante del pensamiento político adverso a la innovación revolucionaria.

Gustavo E. URRUTIA.

El doctor Antonio J. Vignier, magistrado de la Audiencia y juez especial que instruye el sumario del proceso por la agresión al doctor Orestes Ferrara, estuvo consagrado durante la tarde y parte de la noche de ayer al estudio de las actuaciones sumariales, pero no en el edificio de la Audiencia, sino en el local del Juzgado Coreccional de la sección Sexta.

Puede que de ese estudio se deriven diversas diligencias que dispondrá dicho funcionario de hoy a mañana, además de las que ya ha dispuesto para el esclarecimiento de los hechos; y aunque existía la impresión de que el juez de Instrucción de Marianao, señor Alberto García Navarro se inhibiría a favor del especial en el conocimiento del proceso por la muerte de Carlos Martí y las heridas graves sufridas por Joaquín Ferrer en el reparto Kohly, el lunes, al ser detenidos por la policía y repeler ésta la agresión de que fué objeto—como aparece de las actuaciones—podemos afirmar que no existirá esa inhibitoria, por no tener conexión alguna un hecho con respecto al otro y mantenerse, por tanto, la independencia del suceso de San Miguel e Infanta con relación al del reparto Kohly.

La inspección ocular de ayer

En la mañana de ayer llevó a cabo el doctor Vignier la inspección ocular en el lugar en que fué agredido el doctor Ferrara, a la que asistieron, además de dicho juez, secretario y oficial, el fiscal de la Audiencia, doctor Cayetano Socarrás, y otras autoridades, al igual que varios testigos y protagonistas del hecho, llevándose al lugar indicado la máquina en que viajaba el doctor Ferrara con sus acompañantes y que era la guiada por el chófer Rufino Alvarez Paraja, que resultó muerto.

Se procedió a la reconstrucción de los hechos, precisándose que el repetido doctor Ferrara fué atacado desde el automóvil en que iban los agresores, quienes le hicieron una descarga por la parte trasera del vehículo, otra por la parte derecha anterior de la máquina de Alvarez Paraja, y la tercera, ya de retirada, continuando la marcha por la calle de San Miguel, todo efectuado vertiginosamente, hasta la de San Francisco, desapareciendo hasta perderse de vista por la calle de Santa Irene, entre la Calzada de Diez de Octubre y Rabí, donde arrolló y causó lesiones al menor Juan Echevarría, que iba en una bicicleta.

El Juzgado especial inspeccionó debidamente la máquina, observando los impactos en ella producidos, y recogió de su interior un pequeño fragmento del cráneo de Alvarez Paraja, que estalló en varios pedazos, pereciendo el agredido poco después y manando sangre dentro de la máquina y en el pavimento; también inspeccionó los impactos hechos en las paredes de los edificios contiguos, pudiendo precisar que las armas de fuego empleadas fueron escopetas de perdigones, si bien pudo haberse empleado otra clase de arma, cosa que determinarán los peritos balísticos, en su oportunidad.

Los últimos testigos examinados

El repetido juez especial tomó declaración ayer a los siguientes testigos: Pedro Fleites, vigilante de la Policía Nacional, de la Oncena estación, Leopoldo Torres, teniente de la Sexta estación de policía; Ricardo Fernández, teniente de la Oncena; Ildefonso Rodríguez, vigilante que estaba en el semáforo de Infanta y San Lázaro, y todos ratificaron sus manifestaciones ya hechas al Juzgado de Instrucción en los primeros momentos del suceso.

También tomó declaración a la señora Flora Estévez, viuda del chófer Alvarez Paraja, quien dijo que precisamente su esposo se lamentaba del poco trabajo que tenía y de que el doctor Ferrara hacía algún tiempo que no tomaba su máquina, lo que hizo el viernes fortuitamente, día del atentado, sin que sepa nada respecto a éste ni los motivos. Así mismo tomó declaración al menor Juan Echevarría, a quien nos hemos referido anteriormente, y el que expuso que yendo por la calle de Santa Irene, en una bicicleta, fué arrollado por un automóvil que corría velozmente en dirección opuesta a la en que él iba, sufriendo lesiones y recogiéndolo un tío suyo.

Radicarán la causa por asesinato

Hoy, según nuestras noticias, el doctor Vignier modificará la radicación de la causa, que es la de homicidio y lesiones, por la de asesinato perfecto, o sea consumado; y asesinato imperfecto, esto es, frustrado, ya que el hecho presenta todas las características de esa grave calificación.

OTORGAN DIPLOMA DE HONOR A UN TELEGRAFISTA DE SANTA CLARA POR SU EFICAZ LABOR

Durante tres años de servicios continuados como operador del sistema automático entre La Habana y Santa Clara, no cometió un sólo error. Un homenaje a altos funcionarios

El día diez de los corrientes tendrá efecto, en la ciudad de Santa Clara, el homenaje que la Delegación de la Asociación de Telegrafistas de Cuba ofrece al Secretario de Comunicaciones, señor Francisco Gómez; al Subsecretario interino y jefe de personal, señor Elpidio Guzmán; el Director de Telégrafos, señor Rafael Lauzán; al presidente de la Asociación de Telegrafistas de Cuba, señor Calixto Márquez y al subsecretario, doctor Francisco Sardá Quintero.

En dicho acto se hará la entrega de un Diploma de Honor y Mérito al telegrafista de aquel Centro, señor Modesto Pentón, en premio a su eficiente labor como operador del sistema automático en el hilo local de Santa Clara y la Habana, sin cometer un solo error durante tres años consecutivos.

Declara su incompetencia el Consejo Central de Servicios Públicos en el asunto del acueducto de Marianao

En virtud de la ponencia del Vocal del Consejo Central de Servicios Públicos, doctor Andrés María Lazcano, que se relaciona con el escrito dirigido al presidente del Consejo, por Gregorio Alvarez, vecino de Santa Catalina, Marianao, denunciando que el Municipio de aquel Término ha renunciado a favor de la Compañía propietaria del acueducto de dicha localidad, los derechos reversionales que le corresponden. El Consejo acordó declarar que carece actualmente de jurisdicción para intervenir en el hecho que se denuncia, ya que el abastecimiento de agua a las poblaciones, que por lo dispuesto en la Ley General de Obras Públicas de 1883, estaba comprendido entre las obras a ejecutar por los Municipios y en cuya situación permaneció en la República, de acuerdo con la Ley Orgánica inserta en el Decreto 568 de mayo de 1908 y que fué sustraída de la esfera de la competencia municipal y sujeta a la tutela del Estado como servicio público por el Decreto-Ley 745 de 1936, ha vuelto en parte a su situación anterior rpor lo estatuído en la Ley de Impuestos de diciembre 20 de 1939, al reconocerle nuevamente a los Ayuntamientos el derecho para otorgar concesiones.

Estima el Consejo Central de Servicios Públicos, que si el Municipio pudo o no renunciar a sus derechos de reversión y si interpretó o no bien la ley, es hecho que cae dentro de las atribuciones de otras autoridades y no del Consejo, que por otra parte, como órgano del Estado, encargado de ciertos servicios públicos, no tiene a su cargo la defensa del patrimonio de las corporaciones municipales.

Por todo lo expuesto, el Consejo acordó darse por enterada de los hechos y comunicar al señor Gregorio Alvarez lo que se expresa en el dictamen de referencia.

Bello acto de la Cruz Blanca de la Paz, en Matanzas

Organizó una espléndida fiesta que tuvo lugar en la cárcel de esa ciudad

Un bello acto de acción social fué la fiesta celebrada por la «Cruz Blanca de la Paz» en la prisión de Matanzas.

Vinieron en dos ómnibus desde la Habana los componentes y simpatizadores de esta asociación. En Matanzas les esperaba una comisión de señoras y caballeros y la delegada de la Cruz Blanca de la Paz en Matanzas, señora Luisa Bertrán y Castella, a quien acompañaba la distinguida señora Castella de Bertrán.

Dió comienzo el acto a las cinco de la tarde con un ameno programa, estando el discurso de apertura a cargo de la presidenta de la institución, la distinguida señora Blanquita Fernández de Castro de Jardines..

Elena del Valle de Palacio pronunció una conferencia titulada «El poder de la voluntad», que fué muy celebrada. Conchita Valdivia de Santo Tomás dió un recital poético y Graciella de Armas, una charla. La mezzo soprano María Teresa Morán de Fonts recitó una bella composición: «Nocturno», del notable compositor panameño Alberto Galymany que se encuentra de paso por esta ciudad y que se prestó gentilmente a acompañarla al piano. Malin D-Echevers, delegado de la Cruz Blanca de la Paz y celebrada poetisa guatemalteca, interpretó varias poesías, recibiendo muchos aplausos. Bertica del Valle ejecutó bailes españoles; al piano, el maestro Peiró. Como una deferencia a la Cruz Blanca de la Paz, los niños Martha y Gustavo Lamoth interpretaron al piano y violín «La bella cubana», de Whitte. Armando Pírez Sánchez, con el Trío Cumbre, de Matanzas, cantó canciones mexicanas.

El señor Secundino Pérez Cobos, del Consejo de Dirección del Penal de Matanzas, dió la bienvenida a la Cruz Blanca de la Paz. El sancionado Vicente Pérez, con frases emocionadas, dió las gracias en nombre de sus compañeros de reclusión por aquellas horas de recreo espiritual y por los regalos con que fueron obsequiados por estas nobles y alturistas damas.

Hizo el resumen del acto el doctor Francisco Ponte Domínguez, joven Fiscal de la Audiencia de la Habana y secretario del Consejo Superior de Defensa Social. A los acordes del Himno de la Cruz Blanca de la Paz, música y letra de la señora Fernández de Castro de Jardines, se cerró el acto, pasando la concurrencia a un salón donde se les sirvió un ponche por el jefe de la Prisión, señor Aurelio Rivera y brindado por su encantadora hija señorita Herminia Rivera.

Entre la concurrencia anotaremos a las siguiente:

Directiva de la Cruz Blanca de la Paz. Presidenta, Blanquita Fernández de Castro de Jardines; la secretaria, Conchita Valdivia de Santo Tomás; directora de Propaganda, señorita Angelita López Recio, y las vocales Elena del Valle de Palacio, Esperanza O-Reilly Borrero, Juana Josefa Eligio de la Puente, Bertha Portocarrero de Suárez Llata, María Isabel Duarte de Alvarez Builas, América González de Martínez, María Teresa Morán de Font, América Agüero de Llanes, Dulce María Chacón de Salas, Valeria Marcos de Azcanio, Florinda Jardines de Viamontes; delegadas: Graciella de Armas, del Vedado; Margarita del Valle, de Medina; Lolita Candocia de Fernández de Castro, de Luyanó; Concha Marina Suárez Castañeda, de la Habana; Ana Agüero de Planos, de Guanabacoa; Aracelia Cáberga de Izquierdo, de Almendares; Josefita Pérez de Domínguez, de Jesús del Monte; Leonor Viñolas de Lamuño, de Alturas d Almendaresá Pilar Lobato de Govantes, de Santos Suárez; Josefina Menéndez de Pimentel, de Mendoza, Víbora; Rosita Alemán, de la Víbora; Waldina Escobar de Crespo, de Ampliación de Almendares; y las socias Mundita Fernández de Alvarez Abella, Marino Odoardo, Matilde Medina, María Macías, Ernestina Pestana, Conchita Romeu de Cabanas, Felisa Bacigalupe de Blanco, Lucila del Valle de González, Nellia Someillán, Blanquita García, Nena Rizo, Zulima Acosta, Clara Pérez, Ernestina Sarraín, Josefina Martínez de Gelabert; las delegadas en Guatemala Malin D-Echevers, en Panamá María Dubarry de Villalaz y en New York Estelle Freedmann. Caballeros: el maestro Galimany, el doctor Alberto Jardines Navarro. Mrs. Blanche Thompson, María Julia Moreyre, Irma Blanco y Silvia Suárez Portocarrero.

Piden los maestros al Presidente de la República ponga en vigor la Ley del Congreso creando 346 aulas

Entienden los educadores públicos que las recaudaciones han mejorado mucho y se hace posible por consiguiente el incurrir en esas nuevas erogaciones, de fin educacional

Los maestros pedirán al Presidente de la República, doctor Federico Laredo Bru, que ponga en vigor las leyes del Congreso creando 346 aulas y aumentando el sueldo de los educadores.

La primera de ellas, que establece 186 aulas de kindergarten y 160 de enseñanza común, acaba de ser sancionada, suspendiéndose su ejecución, y la segunda corrió igual suerte ya hace algún tiempo.

Entienden los maestros que se dirigirán en ese sentido el Primer Magistrado de la Nación, que las recaudaciones han mejorado últimamente y que permiten incurrir en esas nuevas erogaciones.

Se iniciarán las obras del Centro Escolar de Batabanó

Próximamente, según informó ayer el Secretario de Educación Pública, doctor Cleto A. Guzmán, se iniciarán las obras del centro escolar de Batabanó, cuyo edificio se encuentra en pésimas condiciones.

Se cuenta ya con 3.500 pesos para comenzarlas y se destinarán 1.500 pesos mensuales para completarlas.

Existe el propósito de proceder en análoga forma para construir sendos centros escolares en Arroyo Arenas y en Cienfuegos.

El doctor Guzmán tiene estudiado un plan en ese sentido para llevar a vías de realidad esas construcciones.

Hasta el día ocho se aceptarán obras para el salón Nacional

Después del día ocho de los corrientes no se aceptarán obras de pintura y escultura para el Salón Nacional de Bellas Artes, que se abrirá en el Capitolio Nacional.

El día de la inauguración de la exposición aún no se ha señalado en definitiva.

Se trata de la tercera exhibición de ese carácter que se lleva a cabo en la nación y tendrá por marco el hermoso salón de los Pasos Perdidos, que es una verdadera joya artística.

Partió Aníbal Herrera para Oriente

Anoche, en el tren central, partió para Santiago de Cuba el doctor Aníbal Herrera y Franchi Alfaro, director de Higiene Escolar, que ostentará la representación del doctor Cleto A. Guzmán, Secretario de Educación, en el Primer Congreso Cubano de Patología Regional, que tendrá por sede la capital de Oriente.

Tanto el doctor Aníbal Herrera, como los doctores Miguel A. Rodríguez Barquín, Alejandro Barrientos, Antonio E. de Moya, Antonio Casas Piré, y Carlos A. Criner, han presentado ponencias a la sección Médico Pedagógica del citado evento científico.

El congreso se inaugurará hoy y celebrará sesiones hasta el día nueve de los corrientes.

Dos conferencias para mañana

Dos conferencias se ofrecerán mañana: una la brindará la poetisa cubana Emilia Bernal y la otra la pensadora española María Zambano.

La primera de dichas disertaciones tendrá lugar a las cinco de la tarde en el hemiciclo de la secretaría de Educación y versará acerca del Brasil de los niños, de los poetas y de los héroes.

Y la otra se celebrará en el Ateneo de la Habana, en San José entre Aguila y Galiano, a las nueve de la noche, y se referirá al filósofo español don José Ortega y Gasset.

Forma parte esta última conferencia del ciclo de «Figuras de la Filosofía Contemporánea».

Las palabras inaugurales estarán a cargo del doctor José María Chacón Calvo, Director de la Cultura y las de presentación serán pronunciadas por el doctor Medardo Vitier, presidente de la sección de Estudios Filosóficos del Ateneo.

La conferencia de Emilia Bernal se lleva a cabo bajo los auspicios de la Secretaría de Educación.

Celebrará esta tarde Junta General Extraordinaria la Sociedad Geográfica de Cuba

A las cinco de la tarde de hoy, en el local de la Academia de Ciencias, Cuba 460, celebrará Junta General Extraordinaria la Sociedad Geográfica de Cuba, de la que es Presidente el doctor Julio Morales Coello.

Regirá la siguiente Orden del Día:

Palabras del señor Presidente de la Sociedad. «La Expedición del «Atlantis» por el doctor Luis Howell Rivero, Miembro Titular. Entrega por el señor Presidente de la Sociedad, de las recompensas de la misma para el 1939, a los doctores William C. Schroeder y Luis Howell Rivero: Medalla de Oro, y Carlos G. Aguayo y Pedro J. Bermúdez: Medalla de Plata. Palabras por el doctor Thomas Barbour, Director del Museo de Zoología Comparada y Profesor de Zoología de la Universidad de Harvard, a nombre de los premiados.

NO HABRA CLASES NI EXAMENES HOY EN EL ALMA MATER, SEGUN ACUERDO TOMADO POR LA "FEU"

Estará representada la Universidad en la revisión de la Farmacopea de los EE. UU. Hoy se celebrará un gran acto de confraternidad entre profesores y estudiantes de Derecho

No habrá clases ni exámenes durante el día de hoy en la Universidad de la Habana por acuerdo adoptado ayer por la Federación Estudiantil Universitaria, según nos informó el presidente de este organismo.

Acordó la Federación protestar del hecho en que resultó muerto Carlos Martí y herido grave el estudiante Joaquín Ferrer de Blanck.

También determinaron pedir a las autoridades competentes el esclarecimiento de esos hechos.

Estima el Rector que no hay ningún estudiante universitario complicado

El Rector de la Universidad, doctor Rodolfo Méndez Peñate, nos declaró ayer que estimaba que ningún estudiante universitario estaba complicado en los últimos sucesos ocurridos y que creía que los problemas de índole externa no debían proyectarse en nuestro máximo centro de cultura.

Nos manifestó que no conocía que hubiera ningún alumno universitario acusado, pero que si esto fuera cierto debían ofrecérseles todas las garantías para depurar las responsabilidades.

Delegados a la Convención de Revisión a la Farmacopea

El Rector del Alma Máter designó ayer delegados de la Universidad de la Habana a la Convención de Revisión de la Farmacopea de los Estados Unidos a los doctores José P. Alacán y Celestino García Morales.

Dicha Convención habrá de inaugurarse en Washington el día 14 de mayo del actual año, y la Universidad de la Habana es miembro permanente de la misma.

Los profesores designados pertenecen a la Comisión Auxiliar de Cuba, de la Farmacopea de los Estados Unidos.

Como suplentes han sido designados los doctores María A. Mesa de Ponce y Raúl Romero y Jordán.

Hoy ofrecerá un buffet el doctor Angulo a los Delegados de Ciencias Sociales

El doctor Andrés Angulo, secretario de la facultad de Ciencias Sociales y de Derecho Diplomático y Consular, habrá de ofrecer a las once de la mañana de hoy un buffet a los delegados estudiantiles recién elegidos en la escuela.

A este acto, que tendrá lugar en la Asociación de Estudiantes de Derecho, han sido invitadas las autoridades universitarias, los decanos y los delegados del Consejo Económico.

El doctor Angulo habrá de pronunciar unas palabras en el mismo.

Serán condecorados hoy los expedicionarios del «Atlantis»

A las cinco de la tarde de hoy serán condecorados por la Sociedad Geográfica de Cuba los directores de la expedición científica de la nueva «Atlantis» que fué patrocinada por las Universidades de Harvard y de La Habana.

Habrá de ser entregada una medalla de oro al doctor William C. Schroeder, delegado de la Universidad de Harvard, y otra, también de oro, al doctor Luis Howell Rivero, delegado de la Universidad de La Habana.

Serán condecorados asimismo los doctores Aguayo y Bermúdez, con medallas de plata.

El doctor Julio Morales Coello, presidente de la Asociación, que hará entrega de las mismas, pronunciará una oración.

Hablará además el doctor Thomas Barbour, director del Museo de Zoología Comparada de la Universidad de Harvard.

Subasta para la pavimentación de las calles

El Rector ha convocado a subasta para la pavimentación de las calles universitarias.

Existe un grupo de calles, comprendidas en el recinto del Alma Máter, que necesitan ser pavimentadas.

Sin adjudicar la subasta para los afianzamientos

Son los que garantizarán a funcionarios del Estado. Se resolverá hoy el problema

En la tarde de ayer, se reunieron en el despacho del Secretario de Hacienda, doctor Joaquín Ochotorena, los señores Antolín del Collado, Director General de Contabilidad; Antonio Soto, Presidente de la Compañía de Fianzas «El Orbe»; Alfredo Cañal, de la «New England» y el doctor Raúl Galetti, Presidente de «La Italia».

Esta reunión fué convocada, por el Secretario de las Finanzas, para un cambio de impresiones con dichos señores representantes de compañías de fianzas, que concurrieron como postores a la subasta verificada el pasado año, para el afianzamiento de funcionarios y empleados del Estado, que por sus cargos deben estar resguardados con la garantía que determina la ley. Se trata de llegar a un acuerdo en el sentido de que los reaseguros de la oferta de la compañía «La Italia», sean hechos en una compañía nacional; con preferencia, entre los concurrentes a la subasta.

La reunión, según nos informaron se llevó a efecto en un plano de completa armonía, y, posiblemente, en el día de hoy, volverán a reunirse para dejar resuelto en definitiva este problema.

ADQUIEREN SU LIBERTAD DE ACCION LOS OBREROS DE LA PERLA DEL SUR

CIENFUEGOS, marzo 5. DIARIO. Habana.—Se ha disuelto el Comité de Unión Obrera por no haber llenado los fines para que fué creado y en su lugar se ha organizado el Comité Conjunto de Colectividades Obreras de Cienfuegos, habiéndose designado Presidente Provisional a Pablo Lorenzo y Secretario a Armando Martínez Orrego.

Este nuevo organismo iniciará su labor para crear la Federación Obrera del Término de Cienfuegos con el exclusivo fin de luchar por el mejoramiento de la clase proletaria sin banderías políticas ni ingerencias extrañas, las cuales lejos de producir la unión de la clase la perturba y divide por las actividades de ciertos elementos de marcada tendencia comunista, que ha sido lo que ha producido la disolución del anterior Comité de Unión Obrera.

La opinión publica local ha recibido a la nueva colectividad con muestras de verdadero agrado y aplaude la decisión de los dirigentes, que es la de la mayoría de los organismos gremiales y sindicales de Cienfuegos, que se producen con cordura y sensatez. O. GARCIA. Corresponsal.

EL PUENTE SOBRE EL RIO SANTA LUCIA

CABAIGUAN, marzo 5.—DIARIO. A iniciativas del Club de Leones, las entidades locales han interesado del señor Presidente de la República y de los Secretarios de Obras Públicas y Hacienda la construcción de un puente de hierro sobre el río Santa Lucía, con un crédito obtenido por los sorteos diarios de Beenficencia. El pueblo espera esa obra, que uniría esta población con el barrio Santa Lucía, lo que redundaría en beneficio de una importante zona tabacalera. MARTINEZ, Corresponsal.

COMPAÑIA DE JARCIA DE MATANZAS, S. A.

E. P. D.
EL SEÑOR

Don Celso González y Rodríguez

VOCAL DE LA JUNTA DIRECTIVA
HA FALLECIDO

(Después de Recibir los Santos Sacramentos y la Bendición Apostólica)

Y habiendo sido dispuesto su entierro para hoy, miércoles 6 de marzo, a las cinco de la tarde, el que suscribe ruega a todos los miembros de la Junta Directiva, oficiales y empleados de esta Compañía, encomienden su alma a Dios y acompañen su cadáver desde la casa mortuoria, calle Luz Caballero, entre Carmen y Patrocinio, Loma del Mazo, Víbora, hasta el Cementerio de Colón, favor que se agradecerá eternamente.

Habana, marzo 6 de 1940.

Segundo CASTELEIRO, Presidente
Compañía de Jarcia de Matanzas, S. A.

DIARIO DE LA MARINA, S. A.

E. P. D.
EL SEÑOR

DON CELSO GONZALEZ Y RODRIGUEZ

PRESIDENTE DE ESTA EMPRESA
HA FALLECIDO

(Después de recibir los Santos Sacramentos y la Bendición Apostólica)

Y habiendo sido dispuesto su entierro para hoy, miércoles 6 de marzo, a las cinco de la tarde, los que suscriben ruegan a todos los miembros de la Junta Directiva, y a todo el personal de esta Empresa, encomienden su alma a Dios y acompañen el cadáver desde la casa mortuoria, calle Luz Caballero, entre Carmen y Patrocinio, Loma del Mazo, Víbora, hasta el Cementerio de Colón, cuyo favor será eternamente agradecido.

Habana, marzo 6 de 1940.

Jesús María BOUZA Y BELLO, Vice-Presidente. — José I. RIVERO, Director. — Eliseo GUZMAN, Administrador.

E. P. D.
EL SEÑOR

DON CELSO GONZALEZ Y RODRIGUEZ

HA FALLECIDO

(Después de recibir los Santos Sacramentos y la Bendición Apostólica)

Y dispuesto su entierro para el día de hoy, miércoles 6 de marzo, a las cinco de la tarde, los que suscriben: su viuda, hijos, hijos políticos, hermana y demás familiares y amigos, ruegan a sus amistades se sirvan concurrir a la casa mortuoria, calle Luz Caballero, entre Carmen y Patrocinio, Loma del Mazo, Víbora, para de allí acompañar el cadáver al Cementerio de Colón, favor que agradecerán eternamente.

Habana, 6 de marzo de 1940.

Amelia Hierro y Massino Viuda de González; Celso y Olga González y Hierro; Antonia González Viuda de Armesto (ausente); Segundo Casteleiro y Colmenares; Rosa Bataller y Carol de González; Olga Casteleiro y González; Celso M. González y Falla; Manuel Hierro y Massino; Blanca Hierro y Massino de Carreño; Amalia Hierro y Massino; Hortensia Hierro y Massino de Esteban; Alejo Carreño y Sardiñas; Ricardo Esteban y Martínez; Manuel A. y Gustavo González del Valle y Hierro; Ofelia Garcini de Hierro; Conde Casa Romero; Luciano Sampedro y Robato; Segundo Casteleiro y Pedrera; Rosa Carol Viuda de Bataller; doctor José Ignacio Rivero y Alonso; Gaspar Vizoso; Rafael Palacios; José M. Mesa; doctor Jorge Muñiz; Reverendo Padre José Rubinos, S. J.

FUNERARIA DE PRIMERA CLASE
ALFREDO FERNANDEZ
SAN MIGUEL Número 313. — TELEFONO A-6348

M.E.C.D. 2016

DIARIO DE LA MARINA
(S. A.)

FUNDADO EN 1832

(Dirigido hasta 1919 por Don Nicolás Rivero y Muñiz)

DIRECTOR: DR. JOSE I. RIVERO. — PRESIDENTE: D. CELSO GONZALEZ. — ADMINISTRADOR: D. ELISEO GUZMAN

Domicilio Social: PASEO DE MARTI, NUMERO 551

Agente en N.York: Joshua B. Powers, Inc. 220 East, 42nd. St. New York City

Editado por la Cía. DIARIO DE LA MARINA, (S. A.), cuyo programa consiste «en la defensa de los intereses generales y permanentes de la Nación cubana, de los especiales de la Colonia Española establecida en la misma y de la unión y armonía entre los diversos elementos que conviven en el país». — Artículo 1º de los Estatutos.

TELEFONOS DEL DIARIO

Dirección	M-7911
Administración	M-7911
Suscripciones	M-7911
Quejas	M-7911
Clasificados	M-7915
Jefe de Redacción	M-1287
Redacción	M-7913
Sports	M-7912
Agencia Guanabacoa	XO-1584

PRECIOS DE SUSCRIPCION

	Territorio nacional	Extranjero «A» convenio	Extranjero «B» no convenio
Año	$ 13.50	$ 17.00	$ 20.00
Semestre	7.00	9.00	11.00
Trimestre	3.75	5.00	6.00
Mensual	1.30	——	——
Dominical, Año	——	5.00	7.00

EDITORIALES

Democracia y urbanismo

La nueva ciencia social considera la propaganda como uno de los factores más importantes de la vida contemporánea. Una sociedad donde la propaganda no existiese retrocedería unos cuantos siglos en el tiempo. Porque una de las características de la sociedad civilizada, tal como hoy la entendemos, es la multiplicación incesante de las necesidades y esa multiplicación se debe fundamentalmente al hecho formidable, decisivo, de la publicidad. Con razón ha dicho Teodoro Ludecke, un gran sociólogo alemán, que el fin de las artes del reclamo no es tanto difundir la excelencia de tales o cuales productos del ingenio humano, sino crear artificialmente la necesidad de esos productos o, por lo menos, la urgente apetencia de ellos. Por la propaganda el mundo entero es una feria donde sólo cuentan el vendedor y el comprador. Y hay todavía más: no se requiere salir a la calle para sentirse instado por la oferta mercantil; en la misma casa el anuncio oral o plástico insurge en nuestro reposo, lo interrumpe, lo quiebra y lo convierte en curiosidad disparada o en deseo vehemente. Vivimos en el reclamo como en una segunda atmósfera, que se nos ha hecho tan indispensable como aquélla que respiramos.

La fuerza de la propaganda ha determinado su trascendencia más allá de los planos meramente comerciales. Todo se anuncia en los tiempos que corren. El industrial, su producto; el comerciante, su mercancía; el profesional, sus servicios técnicos; el obrero, su trabajo manual; el artista, su trabajo intelectual. Y en la furia reclamista, ya hay quien anuncia sus buenos consejos, sus avisos morales, sus pautas para vivir bien, para ser feliz, para tener éxito en los negocios, etc., etc. Ni la filosofía ni la religión han logrado ponerse al margen de la propaganda.

Menos aún la política, que mencionamos aparte, porque a su copiosa, a su abrumadora publicidad queremos referirnos hoy de un modo especialísimo. La Habana está materialmente atestada de telas, cartelones, preventivos y pasquines electorales. Los propagandistas políticos—gente que sabe o que intuye que, en materia de reclamo, la insistencia y el número son factores importantísimos—no han perdonado lienzo de fachada, poste del tendido eléctrico o tronco de árbol, a la hora de colocar sus afiches. Hasta en los rebordes de las aceras hay tiras impresas proclamando, más que anunciando, a tal o cual candidato.

Comprendemos que, en determinadas épocas del año, todo ese trapo y ese papel forman parte de la ornamentación natural de la democracia. La democracia es una forma de gobierno insuperable en la teoría. En la práctica es todo lo buena que las ambiciones y los egoísmos humanos le permiten. Pero es, además, un régimen aparatoso y pintoresco. No puede pedírsele demasiada circunspección a la democracia y menos a la nuestra, que está anegada en hirviente tropicalidad. No debemos, pues, soliviantarnos por el hecho de que ciertos pasquines han sobrepasado, con harta imprudencia, sus naturales zonas adhesivas, para pegarse parasitariamente, con grave ofensa al urbanismo y a la estética, en la fachtda impoluta de un edificio público, en el pedestal de la estatua de un prócer o en el tronco virginal de un «ficus pandurata».

Esto, sin duda, afea la urbe. Y la afea cuando está precisamente de recibo extranjero. Hasta el punto de que la Comisión Nacional del Turismo debiera tomar cartas en el asunto, a no ser que crea (cosa que pudiera ser objeto de estudio) que nuestra iconografía política es una humorística atracción para el visitante.

No es para poner el grito en el cielo; pero sí para llamar la atención de las autoridades correspondientes. Hay que ser tolerante con los gravámenes de la democracia, entre los cuales éste de la publicidad no es de los más onerosos, salvo para los candidatos que la pagan. Pero una cosa es la tolerancia y otra muy distinta la impunidad para pegar pasquines en cualquier parte. Reglaméntese la cuestión y respétense las reglas que se estipulen. Porque si hoy la ciudad está saturada de propaganda política, ¿qué nos aguarda para cuando la campaña arrecie y todos los candidatos, gubernamentales y oposicionistas, se sientan compelidos a rivalizar en la difusión de sus nombres, efigies, lemas y virtudes?

Amenaza para nuestras exportaciones de tabaco

Recientemente fué publicado en estas columnas un despacho cablegráfico, referente al impulso que en España se le va a dar a la producción tabacalera.

Como es sabido, España recibe tabaco de diversas clases y procedencias por valor de varios millones de pesetas, y se trata de aumentar todo lo posible el cultivo de la hoja nicotiana, con el propósito—perseguido desde los tiempos del dictador Primo de Rivera—, de que el país deje de ser tributario del extranjero por el importe de ese renglón de sus importaciones.

Sin duda alguna esto afecta los intereses cubanos, pues el mercado español es uno de los principales con que contamos para la colocación de nuestro tabaco en rama y manufacturado. Por lo visto iremos perdiéndolo a medida que vaya aumentando la producción tabacalera en España, donde, para obtener lo más rápidamente posible el desarrollo del cultivo de la planta, el Gobierno se ha cuidado de brindar alicientes a los agricultores.

Al efecto, según vemos en el despacho de referencia, el Ministro de Hacienda, de acuerdo con el propósito de incrementar esa producción (arruinada, como casi todas las de España, a causa de la revolución terminada felizmente), ha firmado un decreto por el cual se elevan un cincuenta por ciento los precios, durante el corriente año, del tabaco cosechado en el país, y se concede una prima equivalente al treinta por ciento de su valor para el de la anterior cosecha, entregado ya al monopolio tabacalero.

Con estos positivos estímulos, fácilmente puede suponerse la rapidez con que habrá de aumentar la producción de tabaco en España, y, por consecuencia, el tiempo que tardaremos en ver decrecer nuestras exportaciones para aquel país, donde, contra lo que generalmente se cree aquí, es no ya posible, sino seguro el éxito en el desarrollo de las siembras; y donde también, contra lo que se cree generalmente aquí, tanto en lo tocante al cultivo como a la industria, el adelanto alcanzado era ya admirable antes de la revolución, como quedó demostrado con la magnífica Exposición tabacalera efectuada el año 1935 en el Palacio de Cristal de los Jardines del Retiro, de Madrid.

Ante las exhibiciones y los datos ofrecidos a la consideración pública en aquella Exposición, advertía el visitante profano que todo, absolutamente todo el proceso del tabaco, desde su siembra hasta su manufactura, se realiza allí en forma irreprochable, siguiendo los consejos de verdaderos técnicos, cuando no bajo su dirección o supervisión. Así se explica que hubiera entonces en cultivo diversas variedades, como la de Meryland y el Líbano, y que de los desperdicios de la rica hoja se sacasen múltiples subproductos, para lo cual la Compañía monopolizadora del negocio tenía a su servicio, naturalmente, el número necesario de ingenieros agrónomos e industriales, especializados.

Por aquella época—la de la Exposición—el costo del cultivo por hectárea, en terreno de secano, era: de 1,402 pesetas con 20 céntimos, en la Zona de Andalucía; de 2,076, con 50, en la provincia de Tarragona, comarca del Ebro; de 2,279 con 30, en las Baleares; de 3,062 en la provincia de Valencia; de 2,716 con 85 y 3,485 con 50, para las variedades del Líbano y Meryland, respectivamente, de la Zona Norte, etc. Y de los desperdicios del tabaco se obtenían, entre otros subproductos, nicotina del 95 al 98 por ciento, sulfato de nicotina y polvos que eran empleados en la elaboración de diversos preparados químico-farmacéuticos insecticidas antiparasitarios, etc, aplicables a animales, nada de lo cual se hace aquí, dicho sea de paso, aunque pudiera tener consumo en el país y quizás exportarse.

Como se ve por lo expuesto, la propuesta intensificación del cultivo del tabaco en España no es una quimera, y menos cuando ha de llevarse a la práctica por la voluntad de un Gobierno como el del Generalísimo Franco. Pues bien, ante la probabilidad de que por efecto natural del aumento de la producción nacional española se nos vaya cerrando el mercado que tenemos en aquel país, debemos ir preparándonos, no sea cosa de que ese mal, por lo visto inevitable, nos coja desprevenidos, como suele ocurrirnos, por falta de sentido de previsión e incuria. Hay que procurar, por lo tanto, la concertación de tratados comerciales que, como el que está en trámites con la Argentina, propenden a mejorar las deplorables condiciones en que viene desenvolviéndose nuestra industria tabacalera. Y aunque por suerte la Cancillería parece no descuidarse de esto, es de esperar que aumente la atención que inteligentemente le presta. Porque evidentemente es cosa de superlativa importancia.

Epistolario de OTEYZA

Sra. Da. Ramona Sologaistua.
San Sebastián.

Muy señora mía:

Como natural de España que soy y como veraneante en San Sebastián que he sido, me siento muy satisfecho con lo que respecto a usted ha acordado el ayuntamiento de la capital de Guipúzcoa. Pues ello demuestra que España es una nación progresiva y que San Sebastián da normas de progreso a todas las ciudades españolas.

¡Y al mundo entero, esta vez! Pues ha de saber usted, que en los propios Estados Unidos, tan preocupados de progresar, viene tratándose, inútilmente todavía, de conceder pensiones a los viejos. Así, a los viejos a secas y por el solo hecho de haber llegado a avanzada edad. No debido a que antes trabajaron en forma que acreedores les hiciera al retiro del obrero o a la jubilación del empleado. Vamos, a los que están en su caso, señora Sologaistua.

Aunque el caso de usted es caso extremo. ¡Cien años cumplidos! Esperar hasta cumplir cien años para obtener una pensión, me parece mucho esperar. Y ya que he puesto un pero al acuerdo del ayuntamiento de San Sebastián, otro pero le añadiré. Esa cantidad con que ha sido usted pensionada, me resulta poca.

Ambas consideraciones recuérdanme un cuento, que voy a pasar a contarle. Fué que un albañil se cayó del andamio desde la altura de un piso cuarto. Contra cuanto era de esperar no se mató del golpe, quedando solamente conmocionado. Al empezar o recobrarse, oyó decir entre los que acudieron en su socorro: «Que le den un vaso de agua». Y el infeliz se recobró del todo, preguntando: «¿Desde la altura de qué piso hay que caerse para que le den a uno un vaso de vino?»

A usted, por cumplir los cien años, le dan cinco pesetas diarias. Considerando el actual valor adquisitivo de la peseta, esa suma no equivale ni a cincuenta centavos. Y si usted no hace la correspondiente pregunta, la haré yo: ¿Cuántos años hay que cumplir para que le den a uno siquiera la equivalencia de un dólar? Porque yo no llego ni a soñar con los doscientos dólares—más de dos mil pesetas—mensuales que proyectan dar a los mayores de sesenta y cinco años en los Estados Unidos.

Claro que lo de los Estados Unidos no es aún sino un proyecto, y lo de España, lo de San Sebastián es ya una realidad. Por esto me satisface mucho el acuerdo del ayuntamiento de la capital de Guipúzcoa, demostrador de cómo nuestra ciudad—ciudad residencial es de usted y ciudad veraniega fué mía—marca progresivamente el camino a todo el mundo. A la vejez, pensiona, aun cuando sean pequeña la pensión y grande la vejez.

Pues, decididamente, encuentro pocas las cinco pesetas y muchos los cien años. Y no por lo que a mí se refiera, que ni espero llegar al siglo ni creo que con el duro haría nada. Es por lo referente a usted, a la que en este punto debería felicitar.

Pero, de todos modos, voy a felicitarla. ¡Termine la presente carta con una felicitación! Reciba usted la mía, si no por cobrar esas cinco pesetas, por haber cumplido esos cien años. Así sí que merece ser felicitada y hasta felicitadísima.

Con el deseo de que viva usted otro tanto, para que su pensión se duplique, quedo suyo atento s. s. q. e. s. m.

Luis DE OTEYZA

La Habana, 6 de Marzo de 1940.

FECHAS Y ANIVERSARIOS

MARZO 6

En 1725 nació en el palacio Muti de Roma, **Enrique Benedicto María Clemente Estuardo**, conocido como Cardenal York, último príncipe de la casa real de Estuardo. Era el hijo menor de Jacobo Estuardo.

En 3 de julio de 1747 y por el Papa Benedicto XIV fué creado cardenal diácono con el título de Cardenal de York. Lo extraordinario en la vida de este purpurado fué que su nombramiento de cardenal lo fué antes de haber sido ordenado como sacerdote, ya que su ordenación como tal fué en 1748, en que a su ordenación siguió el nombramiento de arcipreste de la basílica del Vaticano. En 1759 fué nombrado arzobispo de Corinto, y en 1761, obispo de Frascati en Albans Hill, en cuyo lugar fundó el hoy famoso seminario. El cardenal York murió en Frascati el 13 de julio de 1807. Fué enterrado en la iglesia de San Pedro, y sus restos reposan en una urna con solo esta inscripción: «Enrique IX».

LA ULTRA-ACUSTICA

La ciencia de la ultra-acústica se ocupa de las ondas sonoras colocadas muy por encima de los límites del oído humano. Las pruebas de los magos más grandes del mundo parecen mediocres comparadas con los milagros que hacen los hombres de ciencia por medio del sonido «silecioso», producido por ondas que vibran centenares de miles de veces por segundo. Con algunas de ellas se puede cocinar un huevo sin aumentar la temperatura. Con otra clase de ondas se detiene la podredumbre, y con una tercera categoría, es posible matar bacterias que resisten tenazmente al tiempo, al calor y al frío. Con la ayuda de tales ondas se puede convertir al almidón, en dextrina y apresurar la germinación de semillas.

EN CASA DE GRAU — *Por Roseñada*

«Grau visitó a las 4 p. m. a Menocal y a las 8 a Miguel Mariano».

—Doctor, se habrá usted cansado mucho con tantas visitas en un mismo día.
—No lo crea, ya estoy acostumbrado. No ve usted que yo soy médico...

EL ROSTRO ARRASTRADO POR LA PUNTA DE LA NARIZ

STALIN LLAMA DEL EXTREMO ORIENTE A SU PELIGROSO RIVAL BLUCHER, EL UNICO GENERAL RUSO DE VERDAD, PARA CONFIARLE EL MANDO SUPREMO DEL FRENTE FINLANDES

¿Deja el misterioso Basilio Blucher el Imperio de Asia únicamente para reemplazar a su desdichado colega el Mariscal Klin Voroshilof, ex-comerciante de grifos?

(Por el Capitán Walter HUGHES)

—Excelencia, lo llaman desde el Kremlin, se avisa a Voroshilof.

El mismo aviso se hace a Blucher.

Stalin los llama a ambos. Mal anden las cosas de Finlandia. El pequeño país asesta terribles golpes al colosal Imperio soviético y más de una vez las tropas rusas se han visto diezmadas. El hombre del Kremlin no ha encontrado más que este medio para disfrazar sus reveses. Rabioso, hace venir a su temible rival Blucher, el autónomo, el cacique de Asia, el poderoso vasallo del Zar roja.

La agencia Tass lanza por el mundo entero la nueva de que «el célebre mariscal Basilio Blucher» va a tomar el mando de los ejércitos del norte para reemplazar a Voroshilof.

Convocados por el Kremlin, Klim, el ex-comerciante de grifos, deja el frente finlandés y Basilio las proximidades de la Mongolia interior. El uno viene a marchas forzadas desde Nikolaievsky, su Cuartel general donde hace seis años vigila al Japón y a Moscú, y el otro, desde Leningrado, donde echaba la cuenta de las pérdidas sufridas en pocas semanas.

¿Quién es este extraño personaje al que su omnipotente rival llama para mandar el ejército ruso desbaratado? ¿Qué influencias han intervenido para decidir a Stalin a una cosa así?

Blucher cuya edad y origen son desconocidos

Es hijo de un emigrado alemán, un veterinario que adoptó el nombre de Blucher para honrar la memoria del vencedor de Napoleón, como lo proclamaba a los cuatro vientos.

Basilio tuvo una juventud agitada, tumultuosamente consagrada a las batallas políticas. Hizo de todo: vendedor ambulante, recadero. Su ficha de la Okrana anotaba: «joven obrero revolucionario de tendencias anarquistas», ficha que le ocasionó numerosas detenciones y meses de prisión.

En 1905 encontró su camino de Damasco: el odio hacia el Japón. Un furioso nacionalismo lo agitaba y en sus arengas desarrollaba este tema: «No hay más que un enemigo para los rusos; el Japón. Ni más que un pueblo que destruir a sangre y fuego: el de los japoneses». No por ello abandonó sus ideas de reformas políticas y predicaba con fogoso talento la constitución de una «República campesina en Siberia», para atacar al Imperio del Sol Naciente.

En lo alto de un mojón de una fábrica

En un patio de las fábricas de Miticha, en Petrogrado, se muestra aún un mojón que fué la primera tribuna revolucionaria desde donde habló el camarada Basilio... Allí pronunció sus ritmados discursos significando que «su República de Siberia permitiría obstruir la puerta a la crápula amarilla que, animada por la victoria de Puerto Arturo se arrojaría contra Vladivostock».

En 1917 es soldado y se mezcla en los primeros movimientos bolcheviques. Organiza secciones de guardia roja. Se muestra feroz en la represión. El Comité central del Partido, a propuesta personal de Lenin, lo designa como el primer titular de la Bandera Roja en consideración a sus servicios... ¡Saltando todos los grados se le nombra general...!

¿Contra qué sol queréis pelear?

Como general organiza la terrible división 51, bien pronto legendaria. Con él tienen a un oficial alemán que se parece extraordinariamente al capitán Bauermeister, aquél que trasladó a Lenin, en 1917, en el vagón de plomo. Persiguiendo a Koltchack, la espada desenvainada, entran en Crimea, echan al mar a los últimos zaristas incrustados en Odesa y Blucher «purga» al país, —según su propia expresión—, lo entrega a las hordas sanguinarias de Bela Kuhn.

Lo que le vale la segunda y la tercera bandera roja...

Los dirigentes del Comité Central le tributan una entusiasta recepción en Moscú y le preguntan qué recompensa desea.

—¡Quiero volver a Siberia, cerca al Japón...! contesta brutalmente en su odio ciego.

—«Valeroso defensor de las repúblicas soviéticas. ¡Tus deseos son los nuestros! responde el coro de los comisarios del pueblo.

Y Basilio parte para Siberia... donde tropieza con el general blanco Molkchenof; pero tanto detesta a los amarillos, que propone a su adversario una alianza contra el Japón para que «brille en Oriente el sol del nuevo gobierno ruso y no el sol engañoso del pabellón japonés» (términos textuales); más Molkchenof no acepta y tras una sangrienta lucha de tres días se ve forzado al suicidio.

Blucher, abandona al principio, transige con sus adversarios: se une con el barón Unguern que quiere crear una orden búdica para echar de Rusia al Japón y a los soviets.

Tal manera de ver las cosas políticas alarma al Comité Central de Moscú y un comisario del pueblo es enviado a Siberia a pedir explicaciones.

—Si quieren cuentas de mi actitud, —declara Blucher, furioso— iré a dárselas a la cabeza de mis tropas.

Se comprende que Moscú ya no apremie y Blucher, seguro de su tranquilidad, adiestra a sus soldados con miras a una lucha contra el Japón en caso de que se muestre agresivo.

Dos zorros cazando en el mismo terreno

Los tumultos de Shangai, Hong-Kong y Cantón estallan en China, dirigidos tanto contra los japoneses como contra los europeos... Blucher deja todo y se precipita en la refriega a la cabeza de un cuerpo expedicionario. Trata de ayudar a Borodin a investir a Chank-hai-Check, y habiendo traicionado éste último, agrupa a las secciones comunistas para atacar a los nipones... sufre una memorable derrota y se repliega sobre Siberia, volviendo a meterse en su cascarón.

Pasan los años...

Stalin, con sus peculiarísimos medios de asesinatos en serie, se apodera de todas las palancas del mando. Como los mariscales le estorben y hayan pensado en ligarse al Estado Mayor alemán que el amo del Kremlin no está aún dispuesto a aceptar, los suprime de un golpe y purifica al ejército para impedir todo movimiento contra su autoridad; autoridad que fortalece gracias a una burocracia pletórica. Los cuadros de oficiales se quedan «en cuadro»: los soldados son innumerables; pero sin valor militar. Blucher vuelve a salir de su reserva y le dirige al Papa rojo una carta en la que le reprocha el diezmar el ejército en provecho de su peligrosa dictadura personal.

Blucher evita a Stalin

Stalin se asombra de la audacia de este hombre y lo invita a ir a verlo..

Basilio es un zorro tan fino como el ex-pope y se hace el sordo. Evasivamente alega que su ejército último sostén del régimen, es «semejante a un cuerpo sin alma cuando él no está allí y no puede abandonarlo a sí mismo». Y así se esquiva profiriendo amenazas apenas disimuladas.

Un duelo se inicia. Stalin, quiere de tal modo deshacerse de Blucher, que comete faltas. Primeramente trata de servirse de su policía secreta, la Guepeu y el único resultado es el ahorcar a algunos tontos abnegados. Entonces hace anunciar, por la agencia Tass, que el mariscal ha fallecido. La noticia resuena como por una trompeta por toda la prensa del mundo que comenta esta desaparición.

Blucher, encerrado en la ciudad de Nikolaievsk, en el suntuoso palacio que se ha hecho construir, hace la vida de un potentado asiático... Cada vez más organiza su «república de Siberia» más independiente de la Moscovita y acaso sueña en oponerlas el día menos pensado.

Cuando Blucher recibe a algún extranjero éste creería hallarse en casa de uno de aquellos gobernadores zarinos de antaño.

En 1939, Blucher para probar sus tropas, busca camorra al Japón instalado en Manchuko y sin necesidad de pedir permiso al padrecito Stalin... Los japoneses le dan otra severa lección, como la de 1926... Pierde en la acción casi toda su aviación y varias divisiones con sus equipos y armamento. Ulcerado con el nuevo fracaso, se refugia en su satrapía.

¿Quién ganará: Stalin o Blucher?

He aquí a grandes rasgos la vida de este hombre, nacido hacia 1889 y de origen misterioso que aplica siempre las teorías alemanas de combate.

Parece ser la única fuerza; verdaderamente activa de la Rusia que se derrite, el único capaz de restablecer la situación tan comprometida.

Pero el Kaiser Pardo interviene...

Stalin, convocándole a contragusto, obedece a una imperiosa necesidad de salvar el régimen a toda costa o acaso obre por orden del Estado Mayor alemán que ve en Blucher el único general de verdad de Rusia.

Basilio es fino... finísimo y lo ha probado desde 1922, permaneciendo inaccesible... Si acepta el venir a acaudillar los ejércitos del Norte ¿lo hará con la segunda intención de substituir no solo al mariscal de los grifos sino también al pope que ahorcó los hábitos, Stalin, y esto con ayuda de los jefes alemanes uno de los cuales le dió ya hace tiempo excelentes consejos de estrategia?

A TRAVES DE LA VID[A]

EL MEJOR AMIGO

... Y la conversación, después de la comida, habiendo caído sobre la amistad y los amigos, dió motivo para que cada uno contara su historia acerca de ese asunto, en las que había los mismos lugares comunes, las mismas vulgaridades y apreciaciones convencionales.

Uno de los convidados, que escuchaba en silencio, tomó a su turno la palabra y dijo:

—En cuanto a mí, he cultivado en mi vida muchas relaciones mundanas, muchos conocidos, pero no he tenido más que un solo amigo. Era éste un amigo ideal, el amigo absoluto, pronto a servirme en todo y no reclamando jamás el precio a su abnegación.

¿Qué es lo que no ha hecho por mí? No podría decirlo. He tenido hambre y me ha dado de comer, he tenido sed y me la ha aplacado. Sin abrigo y sufriendo el frío, gracias a él he encontrado un lecho, vestidos y una buena cama.

Tenía yo la triste preocupación del mañana, la más cruel de todas. Desde que tuve a mi lado a mi amigo, este desvelo desapareció y gracias a él pude adquirir la independencia que da a la vida la dignidad y el orgullo.

¡Qué buen amigo! ¡Cuántas veces no me ha sacado, silenciosamente, de una situación crítica y difícil, en la cual por imprudencia me había metido! Por mí él ha hecho todo: interesado a las gentes, corrompido a los funcionarios públicos y amenazado, implacablemente a muchos que querían resistir.

Yo vivía aislado. El trajo a mi casa e hizo que se sentaran a mi mesa, hombres muy distinguidos y prominentes y mujeres muy hermosas. Sólo mi amigo hubiera podido obtener este triunfo.

En dos ocasiones he estado e[na]morado, pero peligrosamente morado, pero peligrosamente en[amo]rado, enamorado hasta la muerte[...] mi amigo hubiera esperado in[...]mente la más insignificante so[...] de la mujer amada. Pero intervi[no ...] amigo, defendió mi causa, me [hizo] aparecer bajo colores brillantes[...] transformó en hombre irresisti[ble ...] fuí amado o por lo menos m[e lo] aparentaron, que es lo mismo.

Y jamás, nótenlo ustedes bien[...] amigo me ha recordado los serv[icios] que me ha hecho. Más, todavía[...] una sola vez me ha pedido qu[e hi]ciera por él lo que él había h[echo] por mí. ¿Han tenido, ninguno de [us]tedes, un amigo como el mío?

Todos guardaron el más prof[undo] silencio, con la convicción cada [...] no expresada, pero bien visible[...] que el que acababa de hablar se [va]nagloriaba y mentía exageradam[ente] por la razón de que un amigo [...] excepcional no podía encontrar[se en] este mundo.

El adivinó lo que estaban [pen]sando:

—¿Ustedes lo dudan?—dijo—[...] Ustedes no lo creen, estoy segu[ro ...] me parece que lo estoy lewend[o ...] vuestros pensamientos; y sin [em]bargo, muchos, entre ustedes[...] conocido a mi amigo. He conse[...] porque él no hace nada sin mi a[uto]rización, que les ayudara a us[...] en algunos momentos críticos y [...] prometidos...

—Pero ¿quién es ese amigo?—[ex]clamaron todos.

—Ese amigo es... mi dinero.

Revolviendo en una gaveta de [pa]peles he encontrado este apunte [...] sido escrito, sin duda alguna, en [un] momento de gran misantropía.

Héctor DE SAAVEDR[A]

VIBRACIONES NORTEÑAS

UN NUEVO RAYO DE ESPERANZ[A]

NEW YORK, marzo 5.—El eminente hombre de ciencia belga, doctor W. L. Colze, acaba de hacer públicas unas manifestaciones que han de llevar consuelo a una gran parte de la humanidad sufriente, al referirse a los experimentos que se están llevando a cabo para el tratamiento de la parálisis infantil con sal de potasio y el veneno que segregan las abejas en sus picaduras.

Es de advertir que los esfuerzos que ha venido realizando el doctor Colze en el campo del control de la parálisis infantil han sido debidamente considerados por el Presidente Roosevelt que recibe de continuo los informes más recientes de los científicos de la América y de Europa en lo que a esta terrible enfermedad se refiere.

Las manifestaciones del doctor Colze son las siguientes:

"Los doctores franceses C[...]les Contat, F. Debat, C. Spyche[...] el profesor M. Arthus me aca[ban] de escribir desde Fribourg, S[...] acerca de un clorato de pota[sa ...] una sal, para el tratamiento de [la] parálisis infantil.

"Y aunque previenen co[ntra] cualquier esperanza premat[ura] creen haber encontrado un nu[evo] y efectivo tratamiento para la [cu]ra de la enfermedad basándose [en] que en el limitado número de [pa]cientes sometidos a la misma [han] encontrado resultados muy ale[nta]dores".

Seguidamente el doctor Colze [hi]zo mención de un ingeniero [que] había sufrido de parálisis dura[nte] un período de diecisiete años, [des]pués de haber contraído la inf[ec]ción en Europa. Este paciente [ha]bía sido sometido al tratami[ento] de hacerse picar por abejas a [lo] largo de sus músculos paraliza[dos] así como también en la colum[na] vertebral. En este caso el paci[en]te ha recobrado el movimiento [de] muchos de sus músculos y en [la] actualidad puede ya caminar, a[un]que todavía no lo hace con regu[lar] normalidad.

"Estos dos tratamiento—ma[ni]fiesta el doctor Colze—clorato [de] potasa y la picada de las abej[as] son ilustrativos de las posibili[da]des que se presentan a la inve[sti]gación. Hasta el momento, con [so]lo unos cuantos casos a que ha[ce] referencia, no es posible decir [de] manera definitiva nada efecti[vo] acerca del valor de este méto[do.] Pero tenemos una nueva y apar[en]temente valiosa fuente de inform[a]ción. El tratamiento de un ma[yor] número de casos y un estudio cie[n]tífico del proceso químico que [es]to envuelve podrían quizás lle[var]nos a conocer un nuevo y efe[cti]vo sistema para la conquista de [la] parálisis infantil".

El lenguaje del doctor Colze, [ca]rente de efectismo, tal como c[ua]dra a un verdadero hombre [de] ciencia, y pese a su consejo de q[ue] no se conciban vanas esperanz[as] es, sin embargo, alentador. Porq[ue] de no creer el eminente médi[co] que existe en el tratamiento q[ue] acaba de enunciar una base [de] cierta solidez, no hubiera en fo[r]ma alguna dado a la publicid[ad] una opinión acerca del mismo. [Y] el hecho de que el Presidente Ro[o]sevelt que, por encima de tod[as] sus preocupaciones políticas, tie[ne] siempre **in mente** la perniciosa en[fermedad], haya dado calor a la[s] investigaciones del doctor Colz[e] hace concebir una luminosa esp[e]ranza para el futuro. Es de de[se]sear que el Cielo ilumine al emi[nente] profesor en su loable em[pe]ño.

La señora Goldie Spencer, de [...] quien hicimos referencia en una [...] pasada crónica, diciendo que su [...] vida pendía de un hilo, se halla [...] viva aún.

El procedimiento que mencionamos, de hacerle pasar un cordel [a] través del esófago, por la vía bu[...]cal y luego, por medio de una in[...]cisión en el vientre, cerca del apén[...]dice, hacerlo correr, parece esta[r] dando resultado.

Los médicos que la atienden es[...]peran que en breve la apertura del [...] conducto será lo suficientemente [...] amplia para que el paso de los ali[...]mentos se efectúe sin mayor difi[...]cultad.

Andie de Saint Airt.

El péndulo, la maquinaria, arar en el mar

Aquel gran poeta y alma bondadosa que se llamó «Rolando Martel», fallecido en Cuba cuando desempeñaba el cargo de Secretario del Consulado de la República Argentina, escribió unos versos hermosísimos cuyas estrofas terminan con este estribillo:

«... pasó el viento, y fué arena nada (más!»

Cantaba en ellos sus planes e ilusiones construídos con arena y deshechos a causa de la inconsistencia del material que usara...

Ante el espectáculo de tantos cubanos y cubanas esforzados en elevar y dignificar este país, realizando labor misionera de proselitismo para que sea mayor cada día el número de personas dedicadas en sus horas libres a rendir servicios a la comunidad; mientras los artistas producen sus obras ante la indiferencia colectiva en un romántico empeño de superación; mientras los hombres de ciencia se esfuerzan por mejorar y ampliar sus conocimientos e investigan, ajenos a la remuneración que pudieran legítimamente ambicionar; mientras se celebran concursos para premiar las mejoras obras literarias y hasta las firmas comerciales cooperan al movimiento de elevación cultural; mientras los deportitas luchan por sobrepasar sus marcas; mientras cada día surgen nuevos patronatos gracias a seres de buena voluntad, para suplir la negligencia gubernamental en tales y cuales aspectos que de antaño existen en otras naciones; mientras se perfila el espíritu clasista por encima del egoísmo personal, lo que siempre beneficia a los más capacitados a los cuales están aprendiendo a admirar y respetar sus propios colegas que no pudieron llegar lejos... mientras todo esto ocurre, como señal de progreso espiritual de un pueblo, los brutales, los destructores, los ruínes, amargados, virulentos, insuficientes y cobardes se lanzan arteros, traicioneros y acechantes a causar la destrucción y la muerte.

¿Estaremos construyendo con arena? ¿Estaremos «arando en el mar»?

Oímos a unos jóvenes en cierto café hablando a voces sobre «la revolución social» con palabras sin duda tomadas de barata literatura «de combate». En su inefable ingenuidad creen todavía que produzcan beneficios las revoluciones. La historia demuestra que impera la teoría del péndulo: no por impulsarlo mucho hacia un lado acelera permanentemente su ritmo; por de pronto también se eleva hacia el lado contrario en reacción lógica. (¡Reacción lógica producto de un movimiento extremo, eso lo explica todo!) Lo cierto es que la velocidad o la lentitud del reloj debe operarse únicamente desde la maquinaria... ni siquiera forzándole la cuerda.

La violencia no capta adeptas entre los contrarios, sino que aumenta el número de éstos. Maurice de Waleffe dijo en un agudo artículo que se pierde tiempo predicando el Catecismo en el Vaticano; en consecuencia, los misioneros deben dedicar sus esfuerzos a los incrédulos. Y de acuerdo con el sabio refrán «se cazan moscas con miel, no con vinagre», nada de extraño tiene que el mundo entero haya reaccionado contra el Soviet comprobando ante el caso de Polonia y más aún con el de Finlandia, cuán equivocados estaban quienes esperaban una era de justicia social, de respeto a la Libertad y a la Democracia bajo el signo de la hoz y del martillo.

Pero tampoco los egoístas, los indiferentes, los felices, los afortunados deben encasquillarse en su ceguedad acerca del mundo actual que positivamente está reajustando su maquinaria en pro de un ritmo más equilibrado del péndulo.

Y son las asociaciones cívicas, los pensadores, los artistas, los escritores, la mujer de moderna actividad generosa y proficua, las instituciones filantrópicas, los legisladores honestos y conscientes, los políticos probos y patriotas, la prensa sana y orientadora, los deporttistas y todos los hombres de buena voluntad quienes reforman, aceitan y dan cuerda a la maquinaria del reloj. No secundarles, estimularles, imitarles y ayudarles, es una manera pasiva, pero peligrosa, de oponerse al avance de los tiempos. Al fin y a la postre las cosas no han de quedar como cuando unos pocos tenían de sobra y los más carecían de todo. Pero debemos cuidar que el cambio se haga evolutiva, progresivamente, pues a tiros y puñetazos sólo se logrará destruir la maquinaria y llegar al caos, la miseria y el retroceso en todo orden.

Ya dijimos en estas mismas columnas que pasando al bolsillo izquierdo el dinero que tenemos en el bolsillo derecho, no nos hacemos más ricos, sino moderando los gastos y creando nuevas fuentes de producción. Como también dijimos que no se mejora al país a fuerza de crear asilos y hospitales para los pobres, sino fomentando los recursos de riqueza nacional para que no haya pobres.. entonces cada ciudadano podrá pagar uno o dos pesos mensuales en cualquier sociedad cooperativa y creando otras nuevas que le brinden clínica, escuelas, campos de deportes, salones de baile, biblioteca y otros servicios. Si logramos esto, habremos mejorado la maquinaria del reloj y el péndulo se moverá más de prisa y en ritmo silencioso, acompasado, indefinidamente.

El tiempo nos dirá si cuantos luchan por ese mejoramiento han de lamentarse un día, como Bolívar al pronunciar su amarga síntesis, que «araron en el mar», o como «Rolando Martel», comprobar que el elemento humano utilizado para construir y llevar a la práctica sus planes era inconsistente y estéril arena del desierto..

Armando MARIBONA

M.E.C.D. 2016

A PARTIR DEL DIA 2 DE ABRIL AFORARAN AL GARBANZO DE ACUERDO CON EL ADEUDO DEL PAIS DE ORIGEN

DESDE PARIS

A PROPOSITO DEL BUSTO DE MARTI

Un periódico de la Habana, que parece reproducir un artículo de otro —ya éste no sé de dónde es, titulado «Correo Pan Americano— protesta «formalmente» de mis artículos dedicados a la inauguración del busto de José Martí en París, en la Place Champerret.

El articulista hubiera querido que el busto del Apóstol fuera de idéntica medida material que la estatua de Bolívar, y no del mismo tamaño que los otros bustos de Darío, de Rodó y de Montalvo, que la rodean.

Yo comienzo por felicitar al articulista. Sin detenerme a examinar lo que puede haber de deleznable propaganda personalista o de fórcep político, retengo solamente lo que tiene de patriótico y lo que contiene de cubanidad. Por eso lo felicito antes de pasar más adelante.

Y paso más adelante.

Así como no hay nación chica, así no hay personaje chico.

Francia, por ejemplo, tiene dos mil años de lucha con los elementos para alcanzar una gran civilización. Cuba sólo tiene cuatro siglos. Sin embargo, en el paralelismo de lo que llamamos «nacionalidad» no existe predominio. Francia tiene cuarenta y dos millones de habitantes. Cuba cuatro. Francia posee un imperio colonial formidable, una escuadra formidable, un ejército formidable, un sistema universitario e intelectual formidables; Cuba apenas si posee un poco de todo eso. Sin embargo, en el concepto «nación», ambas ocupan idéntico lugar, ¡qué duda cabe! ¡Ambas son idénticamente respetables, parangonables y glorificables!

Lo mismo que con las naciones pasa con los individuos. Los unos son grandes por razones que los otros no son. Bolívar es una especie de eje clavo de oro al rededor del cual gravitan astros tan grandes como él en el sentido humano, pero inferiores en el sentido material. Martí libertó un país, una nación. Bolívar libertó cinco. Martí tuvo la desgracia de caer en el primer encuentro con el enemigo. Bolívar terminó gloriosamente cinco campañas, libró cien batallas, atravesó los Andes nevados como Napoleón había atravesado los Alpes, como Trajano había atravesado los Cárpatos, haciendo llamear el doble brillo de su espada y de su pensamiento sobre cumbres nevadas y casi inaccesibles. La misma grandeza había en el alma del uno, como en el alma del otro. El mismo «vuelo» en sus pensamientos. La misma irreductible fe en la independencia de sus patrias, ¡qué duda cabe! Pero el escenario de Bolívar era inmenso y el de Martí limitado a la Isla. Pero Bolívar rompió la muralla de hielo, dió los primeros picotazos en los bloques, cuando la idea «Independencia» estaba aún congelada en la conciencia latinoamericana, creando así, inventando casi, la idea generatriz y grandiosa que debían imitar después los otros patriotas del continente. El uno, pues, trabajó cuando todo estaba por hacer en América, el otro cuando todo estaba hecho. El proceso de la independencia americana se inicia en Venezuela y se cierra en Cuba, no hay que olvidarlo. Bolívar a la cabeza, Martí al final. Entre ambos está el cadáver de la Colonia. Pero es Martí el que describe así al Héroe: «no lo concibo sino cabalgando en carrera frenética, con la cabeza rayana en las nubes, sobre caballo de fuego, asido lel rayo y sembrando naciones». Y un poco más lejos: «De Bolívar se puede hablar con una montaña por tribuna, o entre relámpagos y rayos, o con un manojo de pueblos libres en el puño y la tiranía descabezada a los pies».

Repito que así como no hay nación chica, no hay personaje chico. Bolívar y Martí son igualmente grandes, acendrados, puros, estelares y simbólicos.

Por eso no hay que forcejear con lujo de palabras vibrantes para que París erija al primer hombre de nuestra Cuba libre un monumento de idéntico metraje que el otro. Nos expondríamos a que no fuera erigida ninguna. No seamos tan «latinos!»

Yo recuerdo, hace muchos años, hace por lo menos una docena de años. Fué en Lieja, la ciudad heroica de Bélgica. Discutíamos en el seno del Palacio del Municipio, delante del Burgomaestre, sobre latinidad. Eramos un centenar de hombres de letras venidos de los cuatro puntos cardinales de la latinidad Alguien pidió, en un discurso cargado de fraseología espectacular, que en París se erigiera un monumento a Cervantes. No había acabado de hablar cuando otro se levantó de su asiento y pidió, airado, que en vez del monumento a Cervantes fuese elevado el de Camoens (como comprendéis, el que así hablaba era portugués). Pero el portugués no había terminado de gritar, cuando se alzó, airado, un periodista italiano, y dijo que no, que el genio de la latinidad era el Dante, que el monumento debía ser al Dante y a nadie más! «Pero qué van a dejarnos ustedes a los franceses!» —gritó uno— (éste era francés). El hemiciclo se cubrió de estatuas grandiosas en pocos minutos. Los héroes estaban tristes en lo alto de esos pedestales y yo que me acordaba de la fábula de La Fontaine, cuando lo de la lechera... Total, que no hubo una sola estatua.

Rindamos las gracias a París por esta plaza y por los bronces que la cubran. Antes de que los argentinos reclamen su San Martín, los mexicanos su Morelos, los centroamericanos su Morazán, los chilenos su O-Higgins, los uruguayos su Artigas, etc. ¿Y si cada uno se pone a pedir que la estatua de su héroe nacional sea más grande que la del vecino?

Que el periódico habanero esté tranquilo. O el «Correo Pan Americano». O los dos. Tanto como el más acendrado de los martianos, soy el primero en saber que Martí y Bolívar son igualmente grandes. Pero no hagamos los «latinos» de Lieja, y reguemos con amor ese plantío de árboles de bronce que se alza en ese pañuelo de tierra de París, verdadero jardín de América!

Eduardo Avilés Ramírez.

AUMENTAN LAS RECAUDACIONES POR CONCEPTO DE UTILIDADES Y RENTAS EN CASI UN MILLON

Situación de fondos para abonar emolumentos a los señores Delegados a la Convención Constituyente. Fiscalizarán las fábricas de alcoholes. Aclaran el canje de sellos

El Secretario de Hacienda, doctor Joaquín Ochotorena, ordenó en la mañana de ayer, que por la Dirección General de Contabilidad se cursara la orden de adelanto, por la cantidad de 114 mil pesos, para abonar los emolumentos correspondientes a los delegados de la Asamblea Constituyente, con cargo al crédito de 700 mil pesos, asignado por el Congreso para esas atenciones.

Delegación de inspectores

El Director de Rentas e Impuestos Ingeniero Octavio Masses Varela, firmó ayer una resolución por la cual designa a varios inspectores, que formarán en grupos de cuatro o de seis, con el objeto de que procedan a la inspección de las fábricas de licores. De los trabajos que realicen estos inspectores, quetendrán un jefe para cada grupo, habrán de dar cuenta periódicamente.

Aclarando un canje

El Director General de Contabilidad señor Antolín del Collado, ha dictado una circular que ha sido enviada a todas las administraciones fiscales y de Aduanas, aclarando la forma de proceder al canje de los sellos antiguos del impuesto del timbre por los nuevos, que obstentan la contra-marca de «recargo 20 por ciento-1040». Ese canje deberá hacerse en un plazo de 45 días, y las que se encuentren en poder de contribuyentes habrán de remitirlos a las Zonas Fiscales correspondientes, abonando la diferencia que ocasiona dicho recargo, cuando no se pueda justificar el haberse abonado anteriormente.

Cambiando impresiones

El secretario de Hacienda, doctor Joaquín Ochotorena, recibió ayer en su despacho a sus compañeros los de Agricultura y Comercio, ingeniero López Castro y Bonochea, respectivamente para cambiar impresiones en relación con el asunto del acueducto de Albear y la resolución que al fin, se le dió al asunto, de cuyo informe final darán cuenta al Presidente de la República, ya que los referidos Secretarios integran la comisión designada al efecto por la más alta Magistratura con la aprobación del Consejo de Secretarios.

Superávit en la recaudación

El Director de Rentas, ingeniero Mases Varelas, recibió ayer un informe de la Sección de Rentas interiores, dando cuenta del superávit obtenido en la recaudación del presente año fiscal, hasta el día 29 de febrero; comparándola con el mismo período de tiempo del año 1939, que asciende a cerca del millón de pesos. Gran parte de esa recaudación, en escala ascendente, se debe al cobro del impuesto sobre utilidades.

Recibió el Secretario

Después del medio día de ayer, al terminar sus labores, el Secretario de Hacienda, doctor Joaquín Ochotorena, habló con los periodistas, dándoles cuenta del intenso trabajo que en los días anteriores se le había acumulado conjuntamente con el recaído sobre sus compañeros, los Secretarios de Agricultura y de Comercio, con el fin de dejar resuelto favorablemente el problema del Acueducto de Albear, al mismo tiempo que el propio inherente a la Secretaría. Por tal motivo han sido muchos días que le han ocupado intensamente más de veinte horas diarias. Declaró, por último, que ya en la actualidad un poco más libre, por la solución habida a esos problemas latentes del momento, podría seguir informando a la prensa de la labor de su departamento, donde según los informes que tiene, se sigue laborando duramente; complaciéndose en afirmarlo así, pues todos Jefes y empleados se esfuerzan, por servir con el mayor interés a la República.

Aclarando una fecha

Por la Dirección General, se ha dirigido a las Aduanas una circular aclaratoria de la fecha en que ha debido hacerse los pedidos de garbanzos para acogerse a los beneficios de la tarifa mínima del Arancel, otorgada por Decreto Presidencial 415 y que es del tenor siguiente:

«A partir del día 2 de abril próximo venidero, se aforará el garbanzo de acuerdo con el adeudo y tarifa que corresponda al país de origen, de conformidad con la balanza comercial, sin perjuicio de que se cumplan las reglas que fueron aplicables de acuerdo con las Disposiciones Transitorias del Arancel de Aduanas vigente para estos artículos, a fin de que el aumento de derechos que se produzca con motivo de su exclusión como artículo de primera necesidad a partir de la fecha antes indicada, y cuando dicho producto se importe de países a los cuales deberá aplicarse dicha columna del Arancel por el resultado que arroje su balanza de comercio, no se aplique a las importaciones de garbanzos que con conocimiento visados por los Cónsules Cubanos, antes de la vigencia de este decreto, en cuanto a dicho producto, hayan salido del puerto de procedencia en el extranjero, antes o en el día en q. comience a regir «y siempre que se trate de pedidos hechos con anterioridad al dos de febrero del corriente año,» en que surtirá efecto la suspensión de la condición de artículo de primera necesidad en cuanto al garbanzo.

Remate de muebles

El Administrador de la Zona Fiscal de Oriente de la Habana ha dispuesto la venta, en pública subasta, de muebles y máquinas de escribir embargados a la firma comercial «Universal S. A.» en cobra de adeudos en el impuesto del uno y medio por ciento. Por el mismo concepto, también, se rematarán los bienes embargados a los siguientes contribuyentes: Pedro Macés, de Paula y Egido; Antonio Bustillo Alemán, de Obispo 515, y café «Yayabo» de Oficios 7.

Situación de fondos

Por la Dirección General de Contabilidad se cursaron ayer órdenes de adelanto para pago de atenciones de alquileres y suministros de varias dependencias del Estado—mes de febrero—así como manutención de presos de cárceles y Presidio y subsistencia de Hospitales y Asilos.

MUJERES CUBANAS CASADAS CON EXTRANJEROS PIDEN SE MODIFIQUE LA LEY DEL 50%

Varias señoras cubanas, esposas de extranjeros con quienes han creado hijos cubanos, residentes todos en Cuba, nos remiten copia del escrito enviado por las mismas al presidente y al pleno de la Asamblea Constituyente, solicitando sea modificada la ley del 50 por ciento.

En este momento en que se está redactando la Carta Magna que regirá los destinos políticos de nuestra nación—dicen nuestros comunicantes—deben los delegados del pueblo ante la Asamblea Constituyente poner a prueba sus altas dotes de patriotismo a fin de evitar que millares de mujeres y niños cubanos se vean obligados a abandonar su suelo nativo en virtud de una ley, como la del 50 por ciento, que impide ganar el sustento para ellos a sus padres, obligándoles a pasar miserias en tierras extrañas, hechos éstos que han conmovido a la sociedad cubana.

«Es necesario—añaden—evitar que continúe el éxodo de los niños cubanos que, por el solo hecho de habernos casado nosotras con extranjeros, se encuentran imposibilitados de vivir en Cuba».

En nombre de todas las mujeres casadas con extranjeros y de los hijos de los mismos nacidos en Cuba y demás cubanas que se les unen también a la petición, confían que la Asamblea Constituyente conceda a los extranjeros que se hallan en estas condiciones los mismos derechos que al nativo, como se hace en todos los países civilizados del orbe.

Firman el escrito, en Sagua la Grande, las señoras y señoritas siguientes: Concepción Rodríguez, Ana Delgado, Agustina Rodríguez de García, Hortensia Valdés de Tacoronte, A. Rosa Hernández de Pérez, señora Josende de López Lara, Delia Morejón, Ofelia Novo, y siguen las firmas hasta cincuenta.

Serán inspeccionadas las casas de préstamos para comprobar si están cumpliendo con las leyes

Debido a las denuncias recibidas así lo ha dispuesto el Jefe del Negociado de Represión del Clandestinaje. Los carniceros de Güines quieren elevar el precio de venta

Con motivo de las denuncias recibidas en la Secretaría de Comercio contra varias casas dedicadas al giro de péestamos que infringen las disposiciones vigentes, el doctor Adolfo Fernández Criado, Jefe del Negociado de Control de Precios y Represión del Clandestinaje, ha dado órdenes a los inspectores del Departamento para que realicen las investigaciones necesarias para saber si esos comercios cumplen las leyes.

Ayer se iniciaron dichas inspecciones, esperándose que a fines de la presente semana se podrá rendir un informe preciso.

Los expendedores de carne de Güines han pedido autorización para aumentar el precio

Con motivo de la solicitud hecha a la Secretaría de Comercio por el Alcalde Municipal de Güines, que a nombre y representación de los expendedores de carne de aquel término ha interesado autorización para vender la carne de res al público a precios mayores que los que rigen en dicha municipalidad, pero siempre dentro de los límites máximos fijados con carácter general por el Decreto Presidencial número 51 de 8 de enero del año actual, el Secretario del Ramo, doctor Oscar Bonachea, ha dado las órdenes oportunas para que la Dirección General de la Secretaría, realice las investigaciones pertinentes a fin de comprobar si debe accederse o no a lo pedido.

Desea el Secretario de Comercio que los carniceros de Güines manifiesten sus aspiraciones en cuanto al aumento de los precios de la carne de res de primera, segunda y tercera. Además, y sin perjuicio de las investigaciones dispuestas, se procederá por el Director de la Inspección General, señor César Gener, a interrogar telefónicamente a los alcaldes municipales de los términos limítrofes a Güines acerca de los precios que rigen en los mismos.

Comerciante denunciado

Los inspectores de la Secretaría de Comercio comprobaron ayer que en el establecimiento de víveres sito en Animas esquina a Industria se «pesa corto» el arroz, por lo que levantaron acta de la diligencia, y requirieron la presencia de un agente de la Policía Nacional.

El propietario del establecimiento ha sido citado para la mañana de hoy, ante el Juez Correccional de la Sección Segunda para responder a los cargos que se le hacen.

Compañías de Seguros autorizadas

La Dirección de Seguros de la Secretaría de Comercio acaba de confeccionar la relación de las compañías que se encuentran autorizadas para realizar operaciones de afianzamiento en todo el territorio nacional.

Según dicha estadística, se encuentran operando en todo el país 21 compañías de fianza, de las cuales 18 son cubanas, dos americanas y una británica.

3 DETENIDOS AL QUERER COBRAR SIN MALICIA UN BOLETO DE BENEFICENCIA

El director de la Renta de Lotería acusó ayer al menor David Rubinstein, de 14 años de edad, estudiante y vecino de Paula número 254, por haberse presentado en Hacienda tratando de cobrar el boleto de beneficencia número 076, premiado en cuarenta pesos, con el último guarismo suplantado ya que el verdadero número es el 078.

David expuso que el citado boleto se lo dió su padre Saúl Rubinstein, para que lo hiciera efectivo.

Saúl declaró que su amigo Juan Erdman, establecido en Acosta 220, pagó el citado boleto a un desconocido, entregándoselo al declarante para que lo cobrara, por lo que él a su vez le ordenó a su hijo que se dirigiera a la Renta para hacerlo efectivo.

Los tres detenidos quedaron en libertad.

LEGALIZACION DE PLANTAS ELECTRICAS

Ha sido aprobada la legalización, por Obras Públicas, de las plantas eléctricas que tienen la fábrica de muebles para niños, sita en Marqués número 154, en el Cerro, y la de la Compañía Azucarera Oriental S. A., en las márgenes del Río Guane.

HABLARA EL DR. NATALIO CHEDIAK, EL VIERNES, 8, SOBRE LA COLEGIACION

El doctor Natalio Chediak Ahuayda, diputado de la junta de gobierno del Colegio de Abogados de la Habana, ha sido designado por el decano del citado Colegio, doctor Manuel Fernández Supervielle, para que pronuncie una conferencia por radio en la «Hora de la Confederación Nacional de Profesionales Universitarios».

Esta conferencia será radiada el próximo viernes, día 8 del actual, de 7 a 8 de la noche, por la emisora CMCD. Su tema será: «El restablecimiento de la colegiación obligatoria para ejercer la abogacía», tema de verdadero interés para todos los profesionales del Derecho, pues aspira a una mejor organización legal de los colegios de abogados existentes en la República.

La conferencia resulta de palpitante actualidad, además, porque responde a los postulados que reclama la Confederación Nacional de Profesionales Universitarios para que el principio de la colegiación obligatoria sea incluído en la nueva Constitución cubana.

MARIGUANA OCUPADA

Ricardo Rivero López, vecino de Callejó de Méndez 16, fué detenido por la policía por tener tres cigarros de mariguana. Fué puesto a disposición de la autoridad judicial correspondiente.

Designan médicos que asistirán al Congreso regional

Los nombra la Secretaría del Trabajo, para el Congreso de Patología de Santiago de Cuba

El Secretario interino del Trabajo Lcdo. Augusto Saladrigas reanudó ayer mañana sus labores, después de haber estado varios días recluído en su residencia particular, por prescripción facultativa, a causa de un fuerte ataque gripal.

Delegados de Trabajo al Congreso Patológico

El Secretario interino del Trabajo ha designado a los doctores Osvaldo Morales Patiño, Director de Higiene y Previsión Social, Marcelo de Cabrisa, Jefe del Negociado de Accidentes del Trabajo, Pelayo Peláez, Jefe del Negociado de Higiene Profesional e Industrial, Carlos Regalado, Médico-Inspector de Previsión Social y Constantino País Gutiérrez, Jefe de Estadísticas Médico-Sociales, para que asistan, en representación del departamento, al Congreso Patológico Regional que iniciará hoy sus tareas en la ciudad de Santiago de Cuba, y en el cual participarán los más altos funcionarios de la sanidad cubana, bajo la presidencia del Secretario de Sanidad y Beneficencia Dr. Juan de Moya.

El Seguro de Maternidad, su evolución y posibilidades

El Dr. Morales Patiño lleva también la representación de la Delegación Provincial de Salud y Maternidad de la Habana. Presentará al Congreso un minucioso trabajo sobre «El Seguro de Maternidad en Cuba, su evolución y posibilidades», además exhibirá gráficos y estadísticas, distribuyendo folletos.

Trabajo prohibe la entrada a extranjeros

El Director General del Trabajo, Dr. José Suárez Rivas, ha elevado al Secretario del ramo, Lcdo. Augusto Saladrigas, un informe relacionado con la petición de entrada en Cuba que hacen varios extranjeros. Aconseja que se les niegue ese permiso, basándose en que tenemos una Ley que prohibe la inmigración. Además se ha denegado la solicitud hecha por el Ministro de Cuba en Londres, para que se diera entrada en Cuba a cinco mil españoles de los refugiados en Francia.

Toda MUJER ¡use el legítimo VAGINAX no admite otro lavado. VAGINAX nunca falla.

¡¡ QUE SATISFACCION SE SIENTE después de haber saboreado una sabrosa FABADA ASTURIANA, un rico CALDO GALLEGO o un COCIDO MADRILEÑO, sobre todo, si sus ingredientes han sido comprados en "LA MILAGROSA" (La Tienda de Confianza) Ya recibimos las JUDIAS Europeas. GALIANO 404. Teléfonos: M-6466 y A-7137. !!

M.E.C.D. 2016

ESCENARIO Y PANTALLA

EL «BAILLET» DE PRO-ARTE MUSICAL

El «ballet» de «Pro-Arte Musical», bajo la dirección del profesor Georges Milenoff, presentó el lunes tres espectáculos: «Vals» de Strauss, «Carnaval» de Schumann y «Dioné» del compositor cubano Eduardo Sánchez de Fuentes.

En el «Vals» participaron, vistiendo el clásico «tutu», las alumnas más novicias de la academia coreográfica que «Pro-Arte» sostiene. Una realización sencilla y agradable, con mucho de ejercicio escolar de fin de curso La prueba de ciencia y paciencia de un maestro avezado, que maneja por igual a la criatura de «kindergarten», pura materia plástica sin conciencia, y a la adolescente en quien se advierte ya una orientación, un sentido rítmico. Pese a la elementalidad de esta prueba, Milenoff ha logrado en ella aciertos indudables de composición y movimiento.

En el «Carnaval» el molde académico empieza a ser superado. Las figuras se mueven con más libertad, elegancia y destreza. Hay hasta cierta malicia, la necesaria para subrayar aquella deliciosa «ingenuidad mundana» que Schumann quiso, como al desgaire, dejar en esta «suite». Es famosa la versión coreográfica que de esta obra hiciera Fokín, con la colaboración de León Bakst, el de los «sets» y los figurines inolvidables. Milenoff ha tomado algo de la coreografía de Fokín; pero adaptándola a su gusto y manera. El final es acertado; tiene jovialidad, dinamismo y gracia. En realidad no se trata de un «ballet» coherente, sino de una sucesión de «divertissements», pespunteados sobre un escenario banal por la música, más pianística que orquestal, de Schumann. Los trajes tienen menos originalidad e interés que los diseñados por Bakst. ¿Por qué no se usaron sus modelos? En esto hubiéramos preferido la réplica a la invención.

En el «Carnaval» se distinguieron algunos solistas. La blonda Harriette Olson gira deliciosamente. Su «fouet» es casi el de un profesional. Cuca Martínez de Chibás posee una técnica armoniosa y limpia. El Pierrot de Antonio Martínez tiene bastante carácter. También se hicieron notar Josefina de Cárdenas, Gloria G. Negreira y Marianela Bonet.

Para «Dioné», leyenda sinfónica de Sánchez de Fuentes, dejaron maestro y discípulos los mayores esmeros. La idea central y la música de este «ballet» son del citado compositor cubano, algunas de cuyas melodías—la habanera «Tu» en primer término—han trascendido nuestro ámbito insular. En la fábula colaboró más tarde el profesor Milenoff, responsable de la coreografía.

«Dioné» es un cuento mimado y danzado. Hay en él una princesa de fantasía, un enamorado mancebo, un joven cautivo y una heterogénea legión de criaturas feéricas. El haber publicado ya una sinopsis del argumento, nos ahorra entrar ahora en detalles acerca de él.

La música de Sánchez de Fuentes, de lineamientos sencillos y vagarosos contornos, ilustra más que rige la acción. El descriptivismo es su calidad predominante. El compositor ha subrayado minuciosamente cada uno de los momentos de la fábula y de los estados anímicos de los personajes que intervienen en ella. Eludiendo complejos desarrollos temáticos, ha perseguido la animación sonora de los diversos motivos plásticos de la pantomima.

Entre la primera y la segunda escena de este «ballet» hay un fuerte contraste. En aquélla la tónica es agreste y fantasmal, como de balada nórdica. En ésta se advierte todo el refinamiento de una corte meridional, bajo el signo flordelisado. De una gama gris, casi uniforme, se pasa a una tonalidad cálida y rica.

La escenografía de Federico Villalba resulta demasiado realista y concreta en el primer «set», que debiera dar una sensación mayor de tenuidad y misterio. En el segundo es suntuosa y grata de color. Los diseños del vestuario están muy bien, en términos generales.

Milenoff ha adecuado la coreografía al espíritu de la leyenda, dándole toda la sencillez y todo el candor de cuento que requiere. El trabajo de algunos bailarines es excelente. Citemos en primer término a la pareja Fernando y Unga Alonso, dos artistas jóvenes, de elegante escuela y atrayente personalidad. Se advierte en ellos esa seguridad y esa depuración de estilo que sólo se consiguen a través de la dedicación íntegra al arte coreográfico. No en balde estos valiosos danzarines han pasado por importantes organizaciones extranjeras.

Lo mismo cabe decir de Newcomb Rice, bailarín esbelto, ágil, muy consciente.

Kiki Skirving, otro producto de la academia de «Pro-Arte», a quien admiramos cuando todavía era una niña, aparece en «Dioné» con todos los atributos de la bailarina ya hecha.

Cuca Martínez de Chibás y Harriette Olson vuelven a hacerse notar en este espectáculo. Y Marianela Bonet, Josefina de Cárdenas y Antonio Martínez cooperan eficazmente.

«Pro-Arte Musical» y su maestro de baile Georges Milenoff han hecho un buen esfuerzo. En cuanto al maestro Sánchez de Fuentes, laureado más de una vez, ha visto cuajar en la escena uno de los pocos intentos de «ballet» clásico que entre nosotros se han realizado. Todos—sin olvidar a Gonzalo Roig, que dirigió la Orquesta Sinfónica con su habitual pericia—merecen congratulación por ello.

Francisco ICHASO.

POST-SCRIPTUM: Esta noche, a las 9 y 30 y en el «Auditorium», se repetirán estos tres espectáculos coreográficos en función de carácter público.

RECUERDO DE JUAN BONICH

Se cumple hoy un año de la muerte de Juan Bonich. Un año y aún parece que le vemos entre nosotros, con su pulcro atuendo, con su risa jovial, con su cara sonrosada de muchacho encanecido a destiempo.

Cerró Bonich una etapa de cronistas románticos, cronistas de aquella época en que se consideraba de buen tono llamarse uno a sí mismo «chroniqueur». De la crítica teatral le interesaba, más que el rigor y la literatura, la bohemia de los escenarios, la minucia erudita, la anécdota de telón adentro, el chascarrillo o el epigrama echados a rodar por la maledicencia o el buen humor en «peñas», tertulias y mentideros. Bonich citaba siempre, como a sus clásicos, a un Hermida, a un Conde Kostia, a un Amadís. Para llevar hasta el colmo su romanticismo, su rebelde inadaptación, Bonich se aventuraba de vez en cuando en negocios teatrales; pero perdía dinero irremisiblemente. No obstante se le veía satisfecho. No le importaba apadrinar fracasos económicos, con tal que hubiese teatro en La Habana, de que el cine no lo inundase todo con su prolífera tiniebla. Porque Bonich era de los que no le perdonan al cine el que haya desplazado al teatro. Como una afirmación de su entusiasmo farandulero, le veíamos, enfermo ya, presa de la disnea, resistir los tres actos de una opereta vienesa o de una «zarzuela grande» cien veces saboreada. Y la muerte le sorprendió dirigiendo una empresa de ópera, romántica también como suya.

En este primer aniversario, queremos dedicar un devoto recuerdo a Juan Bonich, mosquetero del teatro, muerto en batalla.

F. I.

N O T A S

Isa Miranda en «LA DAMA DE LOS DIAMANTES» en el ENCANTO

Con el más ruidoso de los eventos continúa presentando la Empresa de este aristocrático teatro, la hermosísima superjoya »La dama de los diamantes», que interpretan estupendamente Isa Miranda, George Brent y John Loder. ¡Es un brillante espléndido...! Engarzado en la joya de un film. Tiene el resplandor de la aventura; luce en sus facetas toda la gama de la pasión. Completa el programa el cartón de colores «Pasen a ver Maravillas», la graciosísima comedia «El hijo imaginario» y el Noticiario nundial, así como el Noticiario cubano. Precios: 40 cts. de 3:30 a 6:30 y 50 cts. después. Niños a todas horas 20 cts. y tertulia familiar 15 centavos.

Viernes: el épico fotodrama que está batiendo actualmente todos los records de entrada en el Music Hall de New York: «El libertador» (Abel Lincoln in Illinoin»), espectacular film que trata de la vida del incomparable Abraham Lincoln considerado como el símbolo de la libertad y paladín de la democracia. Raymond Massey, el genial actor inglés llamado expresamente a Hollywood para interpretar el personaje de Lincoln sabe vencer airosamente todas las dificultades y dar a la pantalla una de las más extraordinarias interpretaciones de los últimos años. «El libertador» es una de esas películas que se ofrecen de tarde en tarde y que esta empresa tiene verdadero orgullo en presentar.

El lunes: A petición general, las dos producciones más formidables de la RKO Radio, Charles Laugthon en «El Jorobado de Nuestra Señora de París», y Anna Neagle en «El caso de Edith Cavell».

SUSCRIBASE Y ANUNCIESE EN EL «DIARIO DE LA MARINA»

REX
CINEMA
TEL. M-2214
CONTINUA DESDE LAS 11 DE LA MAÑANA
HOY—METROPOLIS—«LA MARCHA DEL TIEMPO»
El estudio cinematográfico más completo y detallado que se ha hecho de la ciudad de New York, enseñando lo que se ve y lo que no se ve de la gran metrópoli. Es un reportaje interesantísimo de los editores de «La Marcha del Tiempo».
CHILE, SUS BELLEZAS Y PAISAJES
Una visita a la Isla de «Robinson Crusoe»; el salto del Pilmaiquen; el volcán Osorno; Constitución. Un viaje sencillamente seductor por la gran república del Pacífico.
EL PERRO DE MUESTRA
Otro magnífico cartón de Walt Disney en el que hace «perrerías» y, como siempre con mucha gracia. Es R. K. O. Además: Noticiarios PARAMOUNT, FOX MOVIETONE y UNIVERSAL, últimas noticias de los acontecimientos mundiales y especial de la guerra en Europa. BAILANDO AL REVES, música y fantasía en este film Metro.
HORAS Y PRECIOS DE COSTUMBRE

EL VIERNES: «EL LIBERTADOR» EN EL FAUSTO

Nuevamente ofrece hoy a sus asiduos la empresa de este majestuoso coliseo la sensacional producción realizada por la Fox en Francia: «Cheri Bibi» o «De vuelta a la Isla del Diablo», vigoroso cinedrama inspirado en la célebre novela de Gastón Leroux. Completa el programa el cartón de Popeye «La mar de agua», la variedad «Eso es música», el Noticiario Metro y el Noticiario Cubano. 40 cts. de 3:30 a 6:30 y 50 cts. después. Niños a todas horas 20 cts. y tertulia familiar 15 centavos.

El lunes: La original producción Artistas Unidos: «Las mujeres saben demasiado», avalorada por un reparto estelar que incluye los nombres de Pat O-Brien, Edward Arnald, Broderick Grawford, Ruth Terry, Claire Dodd, Alan Dinehart y Phillips Brooks. Los más espeluznantes relatos de crímenes, robos y asaltos, que alarman la conciencia cívica de la sociedad. Vea cómo los famosos políticos y personajes del gran mundo, más de una vez, han figurado como aliados y cómplices del hampa...!

GRAN HOMENAJE A MICKEY ROONEY EN EL ALKAZAR

Abarrotado hasta los topes se verá hoy desde muy temprano este popularísimo coliseo por presentar como homenaje al invencible campeón de taquilla Mickey Rooney en sus dos más estupendos triunfos: «El nuevo amor de Andy Hardy» y «Andy Hardy millonario». Completa el programa el Noticiario Metro y el Noticiario Cubano. Precios: 20 cts. de 1:30 a 6:30 y 30 cts. después. Niños a todas horas 15 y tertulia familiar 10 cts.

Mañana: El genial creador de obras cumbres del cinematógrafo: Frank Capra, supera infinitamente todos sus anteriores «hits» con «Caballero sin espada», que interpretan maravillosamente Jean Arthur, James Stewart, Claude Rains, Edward Arnald, cientos de actores y miles de extras. Una película palpitante como la vida misma...! Una gran producción con risas... a la llegada de Jefferson Smith a Washington, y es ridiculizado por la prensa de esa ciudad! Lágrimas... cuando visita sensitivamente, completamente solo el monumento a la memoria de Lincoln...! Drama... viendo a un hombre solo, un filibustero moderno, peleando y conmoviendo una nación...! Excitación... cuando el Senado se sobresalta ante la audacia de un provinciano recién llegado...! Suspenso... cuando Jefferson Smith se prepara a luchar... y nadie sabe cómo...! Conjuntamente se estrenará en Cuba la simpatiquísima comedia «El nené de Pepita».

EL VIERNES: DOS GRANDES ESTRENOS EN EL RIVIERA

Hoy presenta por última vez la empresa de este elegante teatro, el épico y gigantesco fotodrama, «El Jorobado de Nuestra Señora de París», colosalmente interpretado por Charles Laughton. Completa el programa el emocionantísimo film «Guerra a los espías». Además el Noticiario mundial y el Noticiario cubano, editado por la CMQ y «El Crisol». Precios: 30 cts. por la tarde y 40 cts. por la noche. Niños tarde y noche 20 cts. y tertulia 15 cts.

Mañana: magnífico programa de la Warner: Kay Francis en «Corazones con alas». Entre la tierra y el cielo la mujer sufre, ama y vence con valor y heroísmo...! La otra producción es «La emperatriz loca», con Medea Novara, Lionel Atwill y Conrad Nagel.

El viernes: Uno de los más extraordinarios programas jamás presentados...! Dos sensacionales estrenos en Cuba: Lionel Barrymore en «Horas robadas», adaptación a la pantalla del más sensacional «hit» de Broadway. En sus treinta aniversarios cinematográficos, Lionel Barrymore nos ofrece su más destacada interpretación. Un film que hace pensar a la vez que consuela e inspira. Por fin, el célebre penal abre sus puertas misteriosas a la cámara cinematográfica para ofrecernos uno de los más reales y conmovedores dramas: «Almas que regresan». Usted temblará de emoción con esta película... ¿Qué es lo que hacé un criminal?... Vea «Almas que regresan» y encontrará la respuesta.

El doctor Buttari, con los artistas y autores que actuarán en la gran función que esta noche ofrecerán en su honor, en el «Nacional», representando «Lola Cruz».

RADIO CINE: «CABALGATA DE HOLLYWOOD»

Un nuevo espectáculo, divino y maravilloso verá en la película que está exhibiendo Radio-Cine y que tiene por título «Cabalgata de Hollywood». Una bellísima producción que ha sido filmada totalmente en tecnicolor y en la cual se han recopilado de una manera amena e interesante gran parte de la historia del cine, o sea de cuando se fundó el cine con las películas silentes y en la que tomaban parte como comediantes Buster Keaton y Ben Turpin, hasta la fecha actual en todo el mundo lo prefiere. Actúan de principales intérpretes: Alice Faye y Don Ameche, entre un nutrido grupo de estrellas y de más actores.

Véala y se convencerá de lo maravilloso de este espectáculo.

Para completar el programa se exhibe también la emocionante película de intrigante trama policíaca titulada «La muerte robada», que interpretan Gordon Harkers y Alantair Sim y además un precioso cartón en colores del pato Donald y el Noticiero. La función es continua desde las 2:30 que empieza la matinée exhibiéndose «La cabalgata de Hollywood» a las 3:50, 6:50 y a las 10.

Los precios: Luneta y primer piso 40 cts. antes de las 6:30 y después 50 cts.; los niños 20 cts. y la tertulia entrada por Neptuno 15 cts.

El lunes: Errol Flyn y Bette Davis en «Mi reino por un amor».

CAMPOAMOR: «NO ESTAMOS SOLOS»

Una de las más refinadas creaciones del año. Esto dice una de las más afamadas revistas cinematográficas de los Estados Unidos. Una arrobadora creación dramática, brillantemente plasmada en la pantalla del cinema por un grupo de artífices maravilosos. El director Goulding ha tejido una filigrana de sutilezas valiéndose de los hilos de la espiritualidad y sentimentalismo de sus dos figuras principales, Paul Muni y la ingenua y comprensiva estrella Jane Bryan, que se han compenetrado con los idealismos del novelista Hames Hilton. «No estamos solos», se exhibe hoy a las 3:40, 6:50 y a las 10. Completando el programa la divertida comedia de asunto policial, «Jugar con fuego», que interpretan Jane Wyman y Allen Jenkins, emocionante y divertida. Además un cartón y el siempre sensacional Noticiero. Precios: mayores hasta las 6:30 30 cts. Después 40 cts. Niños 20 y tertulia familiar 10 centavos.

TRIUNFA «LA CANCION DEL REGRESO EN EL PAYRET

Sigue triunfando en Payret «La canción del regreso», la película cubana realizada por los Cinegrafistas Unidos.

Uno de los grandes atractivos de esta película, lo constituye, sin duda alguna, la canción creada por el maestro Lecuona e interpretada, maravillosamente, por Rodolfo Desval, el joven galán que acata el destierro por el amor de su amada.

Su argumento, original de Meluzá Otero, movido, humano, sentimental y cautivador, interpretado maravillosamente por todos los artistas del elenco artístico, ha sido obtenido de la realidad. Esta película ha despertado la admiración de todos sus espectadores. La dirección de la misma está a cargo del conocido director cubano Sergio Miró.

«La canción del regreso» continuará exhibiéndose toda la semana en el teatro Payret.

CARTEL DEL DIA

POR LOS TEATROS

LA COMEDIA: A las 9 y 30: La Marquesa.

NACIONAL: Lola Cruz y variedades.

POR LOS CINES

ENCANTO: La dama de los diamantes, cartón y comedia.

ALKAZAR: El nuevo amor de Andy Hardy y Andy Hardy millonario.

FAUSTO:: Cheri Bibi o De vuelta a la isla del diablo, cartón y variedad.

CAMPOAMOR: No estamos solos y Jugar con fuego.

MARTI: Cenizas de ayer y Nancy y la escalera secreta.

AUDITORIUM: A las 9 y 30: los ballets Carnaval y Dionne.

TRIANON: La emperatriz loca y Corazones con alas.

INFANTA: Así es la vida y La senda heroica.

PAYRET: La canción del regreso y Juan sin miedo.

RIVIERA: El jorobado de Nuestra Sra. de París y Guerra a los espías.

RADIO-CINE: Cabalgata de Hollywood y La muerte robada.

NEPTUNO: Caballero sin espada y El nené de Pepita.

FAVORITO: Espionaje televisor y Nunca me casaré.

FLORENCIA: Caballo a caballo y Tras los muros siniestros.

MANZANARES: Carne tentadora y 23 horas y media de licencia.

REINA: Nunca me casaré y Bésame y verás.

RIALTO: Hijas de divorciadas y Cuando la vida llama.

CUATRO CAMINOS: Los enredos de papá y Cada loco con su tema. A las 8 y 30: debut de la Cía. Díaz-Collado y películas.

PRADO: Conflicto de dos almas y Vive como quieras.

VERDUN: El creador de estrellas y La diablita mentirosa.

CERVANTES: Prófugos y El crimen del café París.

MAJESTIC: Cruz diablo y La sublime mentira.

LIRA: El jurado por dentro y Regalo de bodas.

HABANA: Besos brujos y Palabra de honor.

WILSON: Cruel es mi destino y Escándalos de París.

GRIS: Mamá soltera y Corazón de apache.

MODERNO: Difamación, Anabella en escena y números de variedades.

CUBA: Cerrado para realizar reformas.

ROJO: La solterona y La verdad a nadie teme.

SANTOS SUAREZ: Loca juventud y Su adorable majadero.

BELGICA: Bartolo tenía una flauta y Loco lindo.

VIOLETA: Ya tengo novio y En pos del peligro.

MENDOZA: Juárez y Los apuros de Nancy.

NACIONAL: «LOLA CRUZ» POR LYDIA RIVERA

Extraordinaria es la función del Nacional, organizada por artistas cubanos para agradecer al señor Buttari su propósito de construir el teatro Municipal de ser elegido Alcalde; tendrá un gran lucimiento. A ello se aplican los organizadores, que seleccionaron para cubrir el programa esa preciosa opereta-revista de Sánchez Galarraga y Lecuona que se titula «Lola Cruz» y en la que la belleza musical corre parejas con el interés del libro. En su desempeño intervienen dos de sus grandes intérpretes: Lydia de Rivera como protagonista y Esther Borja como «damisela», parte en la que ha hecho una creación. Y son otros colaboradores Fernando Cortés, que incorpora por vez primera la parte de galán; Julita Muñoz, Luz Gil, Chola Pérez, Paco Lara, Otero, Eddy López, Ruiz y Rodrigo Prats, que dirige la orquesta.

Habrá antes un acto de variedad muy sugestivo, con Lita Mar, Grenet, etc. etc., y la oferta del homenaje, a la que responderá el homenajeado.

La función empieza a las 9, y para ella cuestan las lunetas $1.00; los palcos, $6.00 y 30 cts. la tertulia. El resto del día el Nacional estará cerrado. Mañana, debut de «Ice Follies», que inician una corta temporada.

«Ice Follies» actuarán con cine, estrenándose «Espionaje en Panamá», y a precios de 60 cts. por la tarde y 80 por la noche.

LECUONA ofrece un gran concierto mañana en el AUDITORIUM

Mañana jueves, a las 9 de la noche, tendrá efecto en el teatro Auditorium un gran concierto de música cubana, que ofrece nuestro primer compositor Ernesto Lecuona y su conjunto como despedida, ya que en breve embarcará con rumbo a la América del Sur y que gentilmente dedica al Parque Zoológico de la Habana.

Un programa extraordinario será ofrecido mañana, interpretado como siempre, por nuestras más destacadas figuras.

Los precios para este concierto de Lecuona, son los siguientes: Palcos de platea, 4 sillas $6.00; Palcos de 1er. balcón, 6 sillas: $10.00; Lunetas numeradas delanteras: $1.50; Lunetas numeradas: $1.00; 1er. balcón: 80 y 60 cts.; 2do. balcón: 40 y 20 cts.

MAÑANA: «ICE FOLLIES» UNA REVISTA SOBRE EL HIELO

Será en el Nacional, cuyo escenario está quedando convertido en pista mediante la realización de trabajos muy complicados y apelando al material que expresamente se importó de los Estados Unidos.

Sobre la lisa superficie, a partir de mañana, se deslizarán en sorprendentes giros, en deslizamientos prodigiosos, figuras tan relevantes de esa interesantísima actividad en que lo atlético y lo artístico se mezclan como Douglas Duffy, de enorme reputación en toda Norteamérica; Genevive Trojan, cuyos «movimientos coreográficos» se proclaman insuperables; Grace May, sobrenombrada «la doncella de nieve», Arnaut Brothers, comediante de fama; Hearn, audacísimo saltador; John Sisley, divertidísimo cómico; Miss Whitanen, dominadora del ritmo; y un conjunto nutrido e interesante de «girls».

Es decir, una revista completa, bien vestida y bien enmarcada en decoraciones bellísimas, sobre el hielo, sobre patines, y por genuinas notabilidades.

Su actuación se combina, en funciones continuas, con cine de primer orden, estrenándose el primer día «Espionaje en Panamá», donde se enfoca un problema militar del momento, motivo de preocupación en Washington.

Y los precios son increíblemente bajos dada la calidad del espectáculo, costando las lunetas 60 cts. por las tardes y 80 por las noches, sin numerar.

LA FIESTA DEL DOMINGO, POR LA MAÑANA, EN EL MARTI

El próximo domingo, a las diez de la mañana, tendrá efecto en el teatro Martí, una bella e interesantísima fiesta para celebrar el quinto sorteo del Plan de Regalos —del monumental plan de regalos— de los Cigarros Trinidad y Hno.

El programa denota una alta calidad artística, por la variedad y el nombre de los que tomarán parte en el mismo. La inigualable Rita Montaner, máxima intérprete de nuestros ritmos; la gran bailarina española Adelina Durán; la notable y pequeña gran cantante Matilde Camejo, el renombrado Trío Siboney y la ya popularísima Orquesta de Brito.

La entrada completamente gratis, pudiendo solicitarse en los depósitos de Trinidad y Hno. en Padre Varela 1006 o bien la mañana de la función en la contaduría del teatro.

Fiesta de arte la que tendrá efecto el domingo a las diez de la mañana en el Martí para celebrar el 5to. sorteo del fantástico plan de regalos de los Cigarros Trinidad y Hno.

EXITO
LA CANCION DEL REGRESO
HOY-PAYRET-HOY
Y TODA LA SEMANA

LA COMEDIA: «LA MARQUESA». VIERNES: «CINCO LOBI

«La marquesa», la graciosísima obra de Codwar cubre el cartel de esta noche en el teatro La Comedia. Conviene advertir que la temporada de la compañía Díaz-Collado se halla en su última semana de actuación por tener que embarcar para Buenos Aires a cumplir un magnífico contrato. El viernes será representada una pieza teatral en la que lo cómico adquiere insospechados relieves. Trátase de «Cinco lobitos», lo más gracioso de la época.

El sábado gran homenaje a Pepita Díaz y Manolo Collado, homenaje que ha de traducirse en el más cálido testimonio de simpatía y admi... que se tributa a dos distinguid... histriones de la escena españo... noche se representará la fina o... día benaventina «Dueña y se... Ya se reciben órdenes para la ... vación de localidades a las que ... fijado el precio de $1.00 la lune... merada, 80 cts. el asiento de ba... también numerado; y 50 cts. ... taca.

El domngo habrá dos funcione... últimas de la temporada, ... compañía se despide definitiva... del público habanero ese día.

PRILUTCHI, SOLISTA, CON LA S.I.B.A.

Alexandre Prilutchi, distinguido violinista rumano, se presentará como solista con la Orquesta de Conciertos de la S.I.B.A. en su segunda sesión de la temporada, el domingo próximo a las 10 en punto de la mañana.

Lugar de cita: el Auditorium.

Obra que interpretará el artista: el Concerto de Mendelssohn op ... Mi, para violín y orquesta.

Sachini, Rosisni, Weber y T... kowsky, también figuran en el ... grama con diversas oberturas ... presentarán varios números ... bazar de juguetes», la linda ... de Gladys Rich, con Lolita Pére... reno como solista en uno de ...

MUSICA Y MUSICOS

Huésped distinguido

Por algunas horas fué huésped de la Habana el lunes pasado, el distinguido músico norteamericano George A. Wedge, actual Director del Instituto de Arte Musical de la Fundación Juilliard de Nueva York, institución de grandes prestigios artísticos que se levanta cerca de Riverside Drive en la calle 125 en Nueva York.

Mr. Wedge visitaba por vez primera nuestra capital y su impresión ha sido muy favorable, tanto que se promete regresar pronto para estar más tiempo entre nosotros.

Mr. Wadge es autor de diversos tratados sobre Armonía y Composición. A pesar de tener sobre sus hombros la dirección del Instituto de Arte Musical, anteriormente regido por Frank Damrosch, Mr. Wedge atiende a un número crecido de discípulos. Más de dos mil estudiantes reciben instrucción musical en el Institute of Musical Art, donde un profesorado competentísimo secunda eficazmente a George A. Wedge.

Juan Bonich

Cúmplese hoy un año de la muerte de aquél que fué buen amigo y compañeros en las lides de la crítica musical, Juan Bonich.

El tiempo transcurrido no ha mitigado su recuerdo entre familiares y amigos. Ese recuerdo está latente y su obra «Opera Nacional», aunque callada por el momento, se recordará siempre como el empeño más desinteresado y sinceso en pro del arte lírico en Cuba.

Por ese recuerdo precisa que Opera Nacional resurja con brios y entusiasmos grandes, como los que eran patrimonio de su ferviente mantenedor, Juan Bonich.

Paz a sus restos.

N. B.

Notas

El Conservatorio Nacional está en horabuena. Es un hecho confirmado la atribución de las Cátedras de Estética Musical y de Historia de la Música al ilustre Maestro Joaquín Nin, que, a los títulos de pianista, compositor, y escritor que ya le conocemos, añade el de orador de altos vuelos... pero un orador «sonriente», es decir, artista ante todo. La revelación del misterio musical hecha por Joaquín Nin será un regalo para los amantes de la música.

La primera conferencia será pronunciada el día 4 de abril en el propio Conservatorio Nacional.

Para las inscripciones deben dirigirse a la Secretaría del Conservatorio.

Basil Cocolbán en el Conservatorio Internacional

Para la noche del jueves catorce, a las nueve, anuncia su concierto de presentación ante el público habanero, el señor Basil Codolbán, pianista rumano, graduado del Conservatorio de Moscú y alumno distinguido del profesor Cortot.

La sala escogida para dicho concierto es la del Conservatorio Internacional, prestigiosa institución que dirige la señora María Jones de Castro.

Concierto de música cubana

Para mañana jueves 7 a las 9 de la noche en el Autorium está anunciado un gran concierto de música cubana en el que participará el maestro Ernesto Lecuona y su conjunto como despedida antes de emprender su viaje a Sur América, y que el compositor cubano dedica al Parque Zoológico de la Habana. El pro... ma constará de las más gra... composiciones de nuestro insp... compositor.

LA S. I. B. A. en el Auditorio... domingo

La Obertura, el Concierto y el ... lín, imperarán el domingo por la ... ñana en el Auditorium

A las diez en punto.

La Sociedad Infantil de Bellas ... tes ofrece su segunda audición ... la temporada.

Participando su Orquesta de ... ciertos dirigida por el Maestro P... Sanjuán y el gran violinista ru... Alexandre Prilutchi, concertino ... la Orquesta, como solista en el ... cierto op. 64 en Mi, de Mendelss...

Rossini, Sachini-Franko, Weber ... Tschaikowsky tendrán oberturas ... el programa.

De la opereta «El Bazar de J... tes», se escuchará la obertura y ... números: «El reloj cucú» con L... Pérez Moreno, de solista, «El ... Rosa», con el joven Alberto G... Rubio y «La fiesta de las mu... en la que intervendrán un grupo ... asociadas.

Para esta sesión la Directiva de ... S. I. B. A. acordó poner a la ... entradas especiales para estudian... al precio de treinta centavos.. Re... quisito presentar el carnet, para ... quirirlas en taquilla. Oportuna ... excelente que se ofrece a la ju... tudiantil. El abono terminará el ... bado 9 por la tarde.

Cinco pesos los mayores y tres ... sos los menores de 16 años.

Existe gran entusiasmo por ... tir a esta nueva sesión de la S. I. ...

Otro concierto de la Filarmónica

A la sucesión de éxitos artís... que viene alcanzando la Orq... Filarmónica de la Habana, en su ... llantísima temporada de música ... fónica, bajo la dirección del ma... Massimo Freccia, es necesario ... hagamos resaltar el éxito indiscu... del inolvidable concierto de can... popular verificado en el teatro ... cional, en el cual el tenor Barit... el maestro Freccia, tuvieron el ... gesto de brindar su concurso sin ... muneración alguna, para así ... al público de la Habana, que no ... abonado a la Orquesta Filarmó... un gran concierto y un magnífico ... grama.

El Patronato de la orquesta ... mónica tuvo una gran idea al ... dar dicho concierto de carácter ... pular y por ello cabe esperar q... blico amante de la música co... ponda a ese gesto gentil y des... resado.

Ya ha sido acordado el progr... del concierto señalado para el ... 11, en el teatro Auditorium el ... ha sido dedicado a los famosos ... positores Beethoven, De Falla, De... sy y Strauss. De este inmortal ... se ejecutará por el brillante ... de profesores de la Filarmónica ... Danza Salomé.

El concierto dará comienzo a la ... ra de costumbre; a las nueve y ... en punto.

ESTADO DEL TIEMPO

Pronóstico para hoy, miércoles

Vientos flojos a moderados, ... bles. Cielos despejados y parte ... blados. Poco cambio en las ... raturas.

Observatorio Nacional

M.E.C.D. 2016

POSPUESTA POR EL CONSEJO CORPORATIVO LA FECHA DE INAUGURACION DEL PARQUE INFANTIL "JOSE MARTI"

DE LA VIDA REAL CONTEMPORANEA

El suicidio de la soprano letona Nina Tallini tuvo su origen en la alianza Germano-Rusa

La antigua estrella del Teatro de Arte de Petrogrado, al verse obligada a emigrar de Riga, no pudo seguir soportando la pobreza y el anónimo en que vivía en Nueva York y se quitó la vida en un pequeño apartamento de la elegante West End Avenue. Cómo la National Save-A-Life League, ha evitado 30,000 suicidios en los Estados Unidos

Nina Tallini, la soprano nórdica, hizo una pausa en sus preparativos trágicos. Eran las nueve y media de la mañana del miércoles 28 de febrero, y su marido, Osip Tal, hacía una hora que había abandonado su compañía, siempre buscando el empresario dispuesto a presentar a su consorte en el «Town Hall», templo de todas las consagraciones. Su hijo de ocho años, Ilya, estaba en el colegio, de donde no volverá hasta las doce. Tenía, pues, tiempo para pasarle revista a su vida, de esa manera calidoscópica en que lo hacen los que están en el trance de renunciar a la existencia.

La mañana invernal era fría y desapacible. A través de la ventana que se alzaba sobre la elegante West End Avenue neoyorquina, la artista podía ver las motas de nieve que se deshacían sobre el asfalto pavimento. Pero el espectáculo familiar, que en otras épocas más felices hablaba siempre a su corazón saturándolo de un sentimiento cálido que le hacía amar la vida, esta vez sólo contribuía a hacer mayor su desolación y su desconsuelo. Le evocaba aquellos días venturosos de Petrogrado, cuando su felicidad era como un pájaro alocado que se quería escapar de su jaula de oro y volar hacia el cielo, como la princesa de la Sonatina de Rubén Darío.

CUANDO LA MUERTE NOS BESA CON ESPASMO AMOROSO

Todo lo tenía preparado la hermosa rubia de 39 años para el viaje definitivo. Con cinco de sus chales de brillantes colores, aquellos chales que había usado en sus noches de triunfo, había confeccionado una cuerda lo suficientemente fuerte como para resistir el peso de su cuerpo, y en uno de sus extremos había ajustado el lazo corredizo que aprisionara su garganta y provocara el desquiciamiento de las vértebras cervicales. Se lo había dicho aquel doctor nórdico que fué su amigo y que vivía obsesionado por la idea del suicidio. «Cuando yo me mate —había afirmado, y más tarde cumplió la trágica promesa— lo haré por el procedimiento de la cuerda y el lazo. Es la muerte más dulce a que puede aspirar un hombre. En el momento de abandonar la vida, como una compensación, suprema, la muerte nos besa con espasmo amoroso. Y morimos en un rapto de felicidad, sin dolores de ninguna clase...»

Ella estaba decidida a morir ya que no podía seguir soportando más tiempo el peso de aquella pena que la ahogaba. Y era en las horas de la mañana, cuando su esposo y su hijo la dejaban sola, que sentía con mayor intensidad la urgencia del tránsito que la librara para siempre del dolor del anónimo, para ella el más agudo y mortificante de los dolores.

Había sido famosa en Petrogrado, en aquellos días en que su belleza y su juventud eran como la vara mágica de un hada que le abría todas las puertas. En el Teatro Dramático de Petrogrado había iniciado su carrera de cantante y su éxito había sido fulminante. El zar Nicolás le había concedido el honor de invitarla a palacio. Y la juventud aristocrática le rendía pleitesía, en homenaje a sus merecimientos duales de artista y de mujer...

COMO SUFRIO NINA TALLINI LAS CONSECUENCIAS DEL «ANSCHLUSS»

Cuando la revolución roja desquició la vida rusa convirtiendo en pavesas la antigua opulencia de la Corte de los zares, Nina Tallini, nativa de Letonia, se refugió en su tierra que había surgido a la nacionalidad, y en ella encontró la dicha que ansiaba. En Riga pasó sus días más felices, iluminada su dicha por el amor y la maternidad. La artista se había enriquecido y vivía la vida regalada de los pudientes. Todos los años daba varios conciertos que le producían pingües ganancias, porque su fama había remontado las fronteras de su tierra y en Viena y otras capitales del Norte y Centro de Europa se la escuchaba con delicia. Pero Nina Tallini era judía y la ciudad del Danubio Azul cerró sus puertas a su arte en cuanto se produjo el «anschluss» y los vieneses fueron a formar parte del imperio germano.

Todo fué bien, sin embargo, hasta que estalló la actual conflagración europea. Pero entonces, todos los hebreos de los pequeños países bálticos se sintieron amenazados por la alianza ruso-alemana y sólo pensaron en ponerse a salvo de sus truculentos efectos. Y Nina Tallini, como tantos otros judíos, pensó en el refugio de la libre América. Ella disponía de una fortuna y no le sería difícil abrirse paso y ser alguien en los Estados Unidos.

EL CALVARIO DE LA POBREZA Y EL ANONIMO

Pero las dificultades comenzaron a surgir por doquier. Si quería salir de Riga podía hacerlo, siempre que se proveyera del correspondiente «visa» extranjero. Pero lo de sacar su dinero del país, era ya harina de otro costal. Las autoridades letonas no podían autorizar la emigración de los capitales judíos, que pusiera en peligro la economía de la República. Se podía ausentar si lo tenía a bien, pero había de hacerlo sin dinero...

Le quedaba la esperanza de que su arte le abriera las puertas del nuevo continente, permitiéndole vivir la vida de abundancia y de holgura de que había disfrutado siempre. Y a ella se entregó con un optimismo que su esposo procuraba robustecer a todas horas.

—Eres una gran cantante —le decía—. Puedes triunfar en el cine. En América seremos felices. Ya lo verás.

Llegaron a Nueva York y alquilaron un apartamento amueblado de una sola habitación. El hecho humillaba a Nina que había vivido siempre en mansiones que eran verdaderos palacios. Pero aquello no podría durar siempre. Esperaría...

Le hicieron varias promesas. Con el actor judío Michaelesco iba a tomar parte en una cinta musical cuya filmación estaba proyectada para dentro de poco. Ella quería dar un concierto en el «Town-Hall», por estimar que eso era necesario para establecer su virtuosismo de diva...

Pero los días y las semanas pasaban y la noticia del debut no le llegaba nunca. Todas las tardes su marido retornaba al pequeño apartamento de West End Avenue trayéndole palabras de esperanza. Pero Nina le leía en los ojos que él la estaba perdiendo toda...

LA LABOR HUMANITARIA Y EFICAZ DE LA NATIONAL SAVE-A-LIFE LEAGUE

Al fin tomó su irrevocable decisión. La vida en el anónimo, sin ilusiones, sin esperanzas, no se había hecho para ella. Moriría con una sonrisa en los labios, pidiéndole a Dios que protegiera en la lucha a la que ella renunciaba, a su esposo y su hijo.

La puerta de un «closet» —el ropero donde guardaba los trajes que le hablaban a cada instante de su época de esplendor y opulencia—, le sirvió para, subida en una silla, prender la soga polícroma que luego se ajustó al cuello. Después se lanzó hacia el duro suelo y su cuerpo quedó colgando de la puerta, cerca de los tesoros de seda de su pasado, como un maniquí trágico...

Cada treinta minutos se comete uno de esos suicidios en los Estados Unidos. Y es posible que el porcentaje fuera todavía mayor si no existiera la National Save-A-Life League, que se dedica a la tarea, a veces excesivamente ardua, de hacer cambiar de idea a los infortunados que han decidido —o están a punto de decidir— el abandonar este valle de lágrimas. La mencionada organización tiene representaciones en una docena de las poblaciones más importantes del país, pero su oficina principal está en Nueva York, que es el lugar de los Estados Unidos donde más suicidios se cometen. Se estima que la Liga, en los treinta y tren años de su existencia, ha salvado de la muerte por el procedimiento del suicidio, a más de 30,000 personas.

La mencionada entidad humanitaria fué creada en 1906, cuando la tremenda depresión económica de aquel año produjo una racha de suicidios que alarmó a la ciudadanía. El doctor Harry M. Warren, pastor de la Iglesia Bautista Central Park, pensó que se podían salvar muchas de esas vidas aconsejando oportunamente a los desfallecientes e instándols a concebir nuevas esperanzas. Hoy unas 7,000 personas trabajan anónimamente en ella, y entre sus miembros se cuentan muchos individuos que se, hubieran quitado la vida si la Liga no hubiera usado, en sus casos, de sus buenos oficios.

Los directores de la organización estiman que los 20,000 suicidios y 60 mil tentativas de tal que se cometen cada año en los Estados Unidos, ocurren casi siempre bajo un impulso pasajero. Y que si a la víctima se le lleva a posponer su trágica determinación, el deseo de cometer el suicidio desaparece. Recientemente se dió el caso de una muchacha de veinte años que se quería quitar la vida porque no podía obtener un traje nuevo. Se la convenció de que debía esperar cuarenta y ocho horas, en cuyo tiempo era posible que resolviera su problema, y mientras tanto se la convenció de lo absurdo de tomar una determinación semejante.

El setenta por ciento de los suicidios se deben a dificultades económicas, mientras que, contrario a la leyenda, el amor interviene pocas veces en las decisiones de los suicidas. Ultimamente el número de personas de edad mediana que se quiere quitar la vida, ha ido en aumento. Son mayormente hombres maduros que no pueden hacer frente, debido a la crisis económica, a las necesidades de la familia. Cuando a la Liga llega el conocimiento del peligro, interviene en favor de los necesitados y casi siempre triunfa en su propósito.

Evidentemente, la National Save-A-Life League no se eneró de la peligrosa crisis porque atravesaba Nina Tallini. De haberlo sabido, acaso le hubiera sido fácil evitar la tragedia que tuvo como escenario un pequeño apartamento amueblado de la elegante West End Avenue neoyorquina...

LA ORQUESTA DE ESTOKOWSKI VENDRA A LA HABANA

WASHINGTON, marzo 5. AP.— Leopoldo Stokowski, famoso director de orquesta, anunció hoy el itinerario que seguirá por América con la orquesta que ha formado en esta capital.

Embarcará el conjunto musical en el vapor "Aashington", en Nueva York, haciendo escala en La Habana el 7 de julio. Más tarde, irá a Curacao, Río Janeiro, San Pablo, Montevideo, Buenos Aires y Rosario.

Regresan por Bahía, St. Thomas, San Juan, y posiblemente Ciudad Trujillo, para llegar a Nueva York el 27 de agosto.

PROXIMAS ACTIVIDADES DEL ATENEO DE LA HABANA

El doctor José María Chacón y Calvo, presidente del Ateneo de la Habana, nos invita al ciclo de conferencias que sobre el tema «Figuras de la Filosofía Contemporánea» ha organizado la sección de Estudios Filosóficos que preside el doctor Medardo Vitier. El ciclo se celebrará en San José 268, iniciándose con dos interesantes conferencias, los días 6 y 13 de marzo, a cargo de María Zambrano.

Unicamente la maquinaria que se emplea en las minas, está exenta de pagar los derechos de Aduana

Gestionan la situación de fondos para los Profesores de la Escuela de San Alejandro. Opónese una Compañía a que el Estado recupere dos realengos. Actúa Hacienda

Visitó en la mañana de ayer la Secretaría de Hacienda una comisión de señoritas, las que manifestaron gran interés por ver al Secretario de Hacienda, con objeto de gestionar una situación de fondos.

Fueron atendidas por el Director General de Contabilidad, señor Antolín del Collado, quien quedó impuesto de los deseos de dicha comisión, pues resultó de la entrevista que la gestión era para que se procediera al pago de atenciones por dietas debidas a varios profesores de la Escuela de San Alejandro. El señor Collado les informó que con mucho gusto daría cuenta al secretario de Hacienda de los expresados deseos y que no dudaba serían satisfechos.

Cuando visitamos las oficinas de la Dirección de Contabilidad se nos informó de que en el día de hoy se continuarán los pagos a jubilados civiles, correspondientes a pensiones del mes de diciembre, de las Secretarías de Gobernación, Trabajo, Agricultura, Obras Públicas y Educación así como de la Comisión del Servicio Civil y Palacio Presidencial.

Despacho del Secretario

En horas de la mañana, recibió el Secretario de Hacienda doctor Joaquín Ochotorena, a varios Directores, entre ellos al ingeniero Eduardo I. Montoulieu, del Fondo Especial de Obras Públicas, con quienes estuvo resolviendo asuntos administrativos. También fueron visita del Secretario de las Finanzas los senadores doctor Recio y Capestany, no informando a la prensa del motivo que los llevara a la Secretaría.

Contra un agente de apremio

El Secretario de Hacienda ha recibido el dictamen de la Dirección General de Consultoría elevando el expediente administrativo instruído contra un agente de apremio de la Zona Fiscal de Matanzas, por irregularidades cometidas en la tramitación de dos expedientes contra contribuyentes morosos de aquella oficina.

El agente de apremios, nombrado Arístides Betancourt, tenía en su poder expedientes sin tramitar, entre otros, contra los contribuyentes Aldama y Hnos; M. Solís e hijos, sin que justificara las causas de tal falta de tramitación. El Juez investigador, señor Luis Ardizón, eleva sus conclusiones acusatorias contra dicho empleado, estimando que debe darse cuenta al juez de Instrucción del delito cometido, para que se le siga causa criminal, además de pedir su separación del cargo administrativo que desempeña en la Zona Fiscal de Matanzas, del cual se encuentra suspenso de empleo y sueldo, desde que se inició el referido expediente gubernativo-correccional.

Sobre la ley de minerales

El Director General ha enviado una circular a las Aduanas, evacuando consulta formulada por la Atlantic Refining Co., sobre aplicación de la ley de minerales combustibles, para las exenciones de derechos.

Se dice en la resolución, que a los efectos de la aplicación del artículo 47 de la ley de minerales combustibles y del artículo 262 de su reglamento, solamente corresponde la franquicia arancelaria a la maquinaria, aparatos e instrumentos y accesorios para los mismos que se vayan a dedicar a la explotación de las minas etc., y que por tanto, corresponde al aforo libre de derechos de la relación que acompaña a los siguientes; un aparato para probar fulminantes; 2 pasadores de ajustes, alidada Curley; 4 tuercas nivel Stride; 1 manguera para acoplamiento giratorio con sus accesorios: Los blocks, reportes, etc, no están incluídos en los accesorios imprescindibles para el funcionamiento del principal, o sea de tales máquinas, aparatos e instrumentos a que se contrae la ley y por lo tanto no están comprendidos en la exención de derechos que deben abonar a su importación en la República.

Recuperará el Estado dos realengos

La Dirección General de Consultoría, por medio de su Sección de Bienes del Estado, ha enviado a la provincia de Oriente a un grupo de funcionarios, entre ellos a dos Agrimensores, para proceder al replanteo de los realengos Miguel y Peladero, con más de 200 caballerías de tierras, que se trata de usurpar del procomún por particulares.

En esos trabajos, que han tenido que paralizarse, debido a que por la Empresa Guantánamo Sugar Co., se ha hecho un requerimiento notarial al Estado, para dicha paralización de las labores de replanteo en dicho realengo, sobre cuya propiedad alega dicha compañía tener jurisdicción.

El director de Consultoría p. s. r. doctor Miguel Pírez, se ha dirigido por telégrafo al Juez de Instrucción de Guantánamo, solicitando se extienda a los funcionarios del Estado que se encuentran en aquella zona, el oportuno mandamiento judicial, a fin de que puedan continuar la labor de replanteo que tienen a medias, y se pueda recuperar esa extensa propiedad del Estado, cuya titulación está siendo escrupulosamente revisada por los Letrados de la Secretaría de Hacienda.

Identificación de aviones

La Secretaría de Hacienda ha trasmitido a los Administradores de Aduanas el informe que por conducto de la Secretaría de Estado le suministrara el Encargado de Negocios de los Estados Unidos de América, advirtiendo que su Gobierno, para la mejor identificación de las aeronaves, destinadas al servicio de identificación de los buques neutrales a lo largo de las costas de dicha república, ha dispuesto que los aeroplanos reconozcan su identificación fija en la parte inferior de las alas con las letras U. S. C. G. y la insignia de guarda costa, pintados a ambos lados del fuselaje o casco.

Regulando la importación de envases

También por la Dirección General, se ha enviado otra circular a las Aduanas, ampliando la 93, de septiembre de 1939, regulando la importación de envases para aguas minerales al amparo de la letra A partida 10 del vigente Arancel. Los envases deberán ostentar, con letras bien legibles, lo siguiente: «exclusivamente para uso de la industria de aguas minerales». Sólo podrán efectuar la importación de esos envases los industriales del giro, justificándolo con su inscripción en la Secretaría de Agricultura.

AUTOPSIADO EL CADAVER DEL JOVEN CARLOS MARTI

En la mañana de ayer y por los médicos forenses, doctores Muñiz y Alvarez Rueda, le fué practicada la autopsia en el Necrocomio al cadáver de Carlos Martí Bohorques, que resultó muerto al sostener un encuentro con la fuerza pública, cuando ésta intentaba proceder a su arresto en el Reparto Kohly, por estar acusado de haber tomado participación directa en el atentado de que fué víctima días pasados el doctor Orestes Ferrara.

Al cadáver se le apreciaron heridas, en su mayoría de pronóstico mortal.

En horas de la tarde se llevó a cabo el sepelio, partiendo el cortejo fúnebre de la casa San Nicolás entre Lagunas y Animas, donde se encuentran instaladas las oficinas del Partido Realista, al cual pertenecía el occiso.

SEÑALAMIENTOS PARA HOY EN EL TRIBUNAL SUPREMO Y EN LA AUDIENCIA DE LA HABANA

En el Tribunal Supremo

Sala de lo Criminal: Infracción postal, René Cárdenas, letrados Chardiet y Rubiera; Drogas, Juan Alvarez, personado, ponente Rodríguez Morejón; Homicidio imperfecto, Rafael Cambara, ponente Chávez; Ultrajes, Emilio Chong, letrado Camús, ponente, Chávez.

Sala de lo Civil: Desahucio, Emilia Romero y María Caridad Martínez y otros, ponente Bru, apercibimiento; Expediente de dominio, Ministerio Fiscal y Antonio González Fuentes, ponente, de la Torre. Competencia entre los Juzgados Municipales del Sur de Matanzas y Vedado, en juicio de Manuel Alvarez y Orbay y Cerrato, ponente, de Montagú.

Sala de lo Contencioso-administrativo: El Estado contra la Junta de Protestas, sobre aforo de tejido de algodón para envasar azúcar importado por J. M. Maas; Seatrain Lines Inc., of Delaware contra Secretaría de Hacienda, letrado Gutiérrez Quirós; M. Soto y Cía., contra Dirección de Aduanas, sobre aforo de arroz; Vázquez y Hermano por el mismo aforo; Fernández y Cía., sobre el propio aforo; Carlos Arnoldson y Cía., sobre el repetido aforo; el Estado contra Comisión del Servicio Civil, sobre reposición de Mario Hernández; Felipe Sánchez contra Cía. de Seguros Cuba S. A., sobre accidente en el trabajo.

En la Audiencia

Sala Primera de lo Criminal: Antonio Grande, amenazas, defensor Núñez; Ramón Hernández, estafa, defensor Arango; Antonio Beruff Mendieta, desobediencia, acusador Pérez Lamy, defensor Alfonso.

Sala Segunda: Armando Iglesias, rapto, defensor Lené; Obdulio Rojas, lesiones, defensor Guiral; J. A. Rodríguez, homicidio, defensor Cruells; Mario Cárdenas, trata de blancas, defensor Altuzarra; Arnaldo Parrondo, homicidio defensor Montoro.

Sala Tercera: Fausto García, drogas, defensor Mederos; Mario Fragoso, rapto, defensor Quintana; Patricio Fernández, amenazas, defensor Regalado; Fernando Díaz, imprudencia, defensor, de Villiers.

Sala Cuarta: Raúl Boussalt, infracción electoral, defensor Fernández; Raimunda Zubidia, homicidio, defensor Le Riverand; Manuel Sáez, robo, defensor Palma; Rolando Gómez, robo, defensor Castellón.

Sala Quinta: Juan Aldama, infracción electoral, defensor de Vililers; Filfberto Sánchez, lesiones, defensor Rabell; Rolando García, ultrajes, defensor, de Villiers; Raúl Madruga y otro, conspiracin y otros delitos, defensor Cebreco.

Sala Primera de lo Civil

427-39. Almendares. Incidente. Ignacio Fernández contra Miguel Suárez y otro. Dres. Fernández, Revilla. Pror. Miranda Vega-Carrasco.

646-39. Oeste. Incidente: Accidente del Trabajo. Ibrahim Guerra contra Compañía de Seguros Cuba, en subsidio contra Ferrocarriles Unidos Habana y Almacenes de Regla. Ponente: Menéndez. Dres. Padon. H. Miyares. Pror. Portocarrero. Oliva. Estrados.

663-39. Norte. Menor. José M. Bengochea contra Felipe Llanillo. Ponente Menéndez. Dres. López Maza. Díaz Torres. Pror. Carlos. Parte por sí.

650-39. Norte. Menor cuantía. The Wedler Shiford contra Julio Suárez. Ponente Menéndez. Dr. Viurrum. doctor Castellanos. Pror. Carriazo.

402-39. Norte. Mayor cuantía: Lawrence B. Roos Corporation S. A. contra Enrique Alfonso y R. de Armas. Ponente Menéndez. Drs. Tovar. H. Miyares. Parte por sí.

495-39. Centro. Mayor cuantía: Isabel Ferrer contra Esteban Gutiérrez. Ponente Menéndez. Dr. Supervielle. Estrados. Pror. Udacea.

556-39. Norte. Mayor cuantía. Vicente. Domínguez contra Cía. Azucarera Guedes S. A. Ponente Menéndez. Dr. A. Ceballos. Dr. Hernández. Pror. M. Serpa.

Sala Segunda de lo Civil

116-38. Armour and Co., contra resolución del Director G. de Aduanas, Villalba, Fiscal.

795-38. F. Suárez y Cía., S. en C., contra resolución del Director G. de Aduanas, Ramírez, Fiscal.

539-39. Juan Antonio Puebla, contra resolución del Presidente de la República. Martí Labrada, Fiscal.

1058-38. Antonio Cantoya y Agudo, contra resolución de la Dirección General de Aduanas. Palacio, Nogueras, Fiscal.

819-38. Robrand Manufacturing Co., contra resolución del Director General de Aduanas, Palacio Nogueras, Fiscal.

877-38. El Estado, contra resolución No. 304 de la C. del S. Civil, Romney, Fiscal.

948-39. Salvador Plana, contra resolución de la C. del Servicio Civil, Salvador Plana, Fiscal.

226-38. Cuban Silk Mills Inc. contra resolución de la D. G. de Aduanas. Zayas, Ramírez, Fiscal.

175-38. Sedanita de Cuba, S. A., contra resolución de la D. G. de Aduanas, Palacio, Nogueras, Fiscal.

1875-38. Julio A. García Aloyola, contra resolución del Directorio del Retiro de Periodista, Brunet Gutiérrez, Proc. Andueza y G. Fraga.

844-37. Cuban Silk Mills, contra resolución de la D. G. de Aduanas, Zayas, Ramírez, Fiscal.

741-39. El Estado, contra resolución de la C. del S. Civil, Jiménez Núñez, Fiscal.

Maternidad obrera para españolas, en Santiago de Cuba

Ha quedado legalizada la situación del Pabellón que posee la colonia hispana

El Secretario de Sanidad y Beneficencia, doctor Juan de Moya, ha aprobado al acuerdo que se tomó para legalizar las obras realizadas en el pabellón de Maternidad de la Colonia Española de Santiago de Cuba.

Hizo lo mismo en el asunto del Cementerio Municipal de Sitiecito, provincia de Santa Clara, conforme a la ponencia del Ing. Raúl Simeón.

Igualmente ha sido legalizado un saladero de cuero en el término municipal de Fomento, admitiendo el informe del Ing. Rogelio Arenas, como miembro de la Junta Nacional de Sanidad.

Censo de 600 pesos a favor de la Casa de Maternidad de la Habana

El Secretario de Sanidad ha aprobado el informe del Letrado Consultor del Departamento, favorable a que se redima un censo de seiscientos pesos, de la Casa de Maternidad y Beneficencia de la Habana, que tiene la finca «Mozambique», en Bejucal.

Las enfermeras rinden homenaje a una compañera

El Secretario de Sanidad ha resuelto que la Escuela de Enfermeras del Hospital Nacional «Gral. Calixto García» se llame en lo sucesivo «Srta. Pelegrina Sardá», como homenaje a los méritos de la fundadora de la profesión de enfermeras en Cuba.

La señorita Pelegrina Sardá, fué Superintendente de la escuela durante más de 20 años, y disfruta entre sus compañeras, médicos y demás profesionales, de sincera estimación, por la labor rendida y por sus renovados entusiasmos en favor de la clase. Se tomó ese acuerdo en el acto de la toma de posesión de la nueva directiva de la Asociación Nacional de Enfermeras, que con tanto acierto preside la señora Julia Santana.

MALTRATO DE OBRA

Marina y Virginia Cambas, de Ayestarán 204, participaron en la Secreta que las insultan y vejan constantemente sus vecinas Adela y Ester García y que el esposo de la primera de las acusadas, nombrado Germán, maltrató de obra a Marina, causándole lesiones.

Infinitas adhesiones a la idea de colocar el crucifijo en las casas de salud, a la cabeza de sus camas

La petición, hecha desde estas columnas, de que sea colocado un Crucifijo a la cabecera de cada una de las camas de las casas de salud existentes en la República, ha tenido una calurosa acogida por parte del público, que se apresta a demandarlo de cada una de las instituciones a que pertenecen las referidas casas de salud.

Vivimos en un país cristiano. Las instituciones las sostienen en Cuba, en su casi totalidad, católicos. No existe una razón para que, siendo instituciones privadas, e integrando los católicos la mayoría, no exista, al igual que en Francia y en otros países no menos adelantados, el indispensable Crucifijo a la cabecera de las camas de cada enfermo. Es indispensable espiritualmente, y téngase en cuenta que no sólo la medicina es lo que cura.

La primera de las instituciones que acuerde implantar el Crucifijo a la cabecera de la cama de los enfermos, deberá tener todo el apoyo de los católicos. Vamos a ver cuál es la primera que tiene el civismo, sobre prejuicios injustificados, de atender este clamor de una Cuba católica que no se avergüenza de serlo, sino que antes al contrario, no quiere que se le tache de esa barbarie que se llama ateísmo.

Cada católico, socio de quinta, que desea apoyar esta medida, deberá enviar a esta Redacción de DIARIO DE LA MARINA, dirigida a la que suscribe, su adhesión especificando a qué Quinta pertenece. Las adhesiones se publicarán.

Pida, católico, a la Quinta a que usted pertenece, que cada enfermo tenga un Crucifijo a la cabecera de su cama. Es un bien que usted le hace a miles de personas, y que se hace tal vez usted mismo, o le hace a los suyos.

Clara MOREDA LUIS.

Adhesiones recibidas

Sintetizando el texto de ellas y suprimiendo la dirección personal, que no hay necesidad de consignarla y repetirla, damos a conocer las primeras adhesiones recibidas a la petición de que sea colocado un Crucifijo a la cabecera de cada una de las camas de las casas de salud de la República.

Me adhiero a la cívica campaña en pro de la colocación del Crucifijo a la cabecera de las camas de los enfermos de las casas de salud de Cuba. Consejo 1930 de los Caballeros de Colón que presido tomará acuerdo sobre el particular en junta de esta noche. — Oscar Abello, Gran Cabllero Consejo 1930 de los Caballeros de Colón, Socio de «La Purísima.»

Con entusiasmo y calor me adhiero a la petición de que sea instalado un Crucifijo a la cabecera de cada una de las camas de las casas de salud.—Pedro Gómez Roca, Secretario Unión 53 Caballeros Católicos.—Socio del Centro Asturiano.

Me uno a la petición hecha por los católicos de que en cada cama de los sanatorios privados haya un crucifijo a la cabecera.—Adelina Carricaburu, socia de «La Milagrosa».

Pido el Crucifijo a la cabecera de la cama de cada enfermo en las casas de salud.—María Francisca Suárez Martínez socia de «La Inmaculada».

Aprovecho la oportunidad para expresar mi ardiente deseo desde hace años de que en los sanatorios acompañe a los enfermos la imagen del Crucificado durante su permanencia en ellos.—Clemente de Quesada socio de «La Milagrosa».

Demandamos la colocación del Crucifijo a la cabecera de la cama de cada enfermo en las casas de salud.—Adela y Felicia Cordero, socias de la Clínica «Nuestra Señora de la Caridad.»

No soy hombre sin Dios. Pido el Crucifijo a la cabecera de mi cama y como socio lo pido para todas las camas.—Enrique de la Rosa, socio de la quinta «La Caridad.»

El día que haya una casa de salud con Crucifijo a la cabecera de las camas, ve voy para ella con toda mi familia.—Manolo Mesa, socio del Instituto Cívico de la Habana.

Mañana se continuarán publicando las adhesiones.

HERIDO ALEVOSAMENTE UN INDIVIDUO DE UNA TREMENDA PUÑALADA

En grave estado fué conducido anoche al centro de socorro del Vedado Enrique Fonseca Díaz, de 22 años de edad y vecino de Pasaje G, entre 6 y 7, en el reparto Buenavista. Se le apreció una herida producida por instrumento pérforo cortante, en la región pectoral derecha.

Interrogado por el capitán Mudarra, al mando de la Novena estación, el paciente declaró que encontrándose en el paradero de la ruta 9, de los Omnibus Aliados, que está situado en Buenavista, fué inesperadamente agredido por un individuo conocido por «El Chino», conductor de ómnibus, el cual, después de herirlo con un cuchillo, se dió a la fuga, logrando desaparecer. Ignora el declarante los motivos que decidieran a dicho individuo a agredirlo.

Con lo actuado se le dió cuenta al juez de Instrucción de Marianao, autoridad que ordenó la busca y captura del agresor.

GRAVE INTOXICACION

Margot Cruz Valdés, de 24 años de edad y vecina de Aramburo 55, sufrió graves síntomas de intoxicación, al ingerir un pescado que adquirió de un vendedor ambulante

COMO SE HA ANUNCIADO PODRAN ASISTIR A EL TODOS LOS NIÑOS DE LOS PLANTELES HABANEROS

Una de sus características principales es que cuenta este Parque con una Biblioteca con libros al alcance de las mentalidades infantiles. Campo para deportes

El Consejo Corporativo de Educación, Sanidad y Beneficencia quiere inaugurar el Parque Infantil Deportivo «José Martí», antes de que finalice marzo. El hecho de que algunos de los aparatos destinados a su campo de deportes no hubieran arribado a La Habana oportunamente, obligó en varias ocasiones a aplazar ese acto.

Ya han quedado habilitadas las dos piscinas: la mayor, de medidas olímpicas, y la más pequeña, con sus respectivos trampolines y plataformas. Están listos los campos de base ball, los courts de tennis, las canchas de hand-ball, etc. Las pistas para patines y las de bicicletas han sido terminadas ya y están en disposición de ser usadas inmediatamente.

El Presidente del Consejo Corporativo, ha invitado para el acto inaugural a las autoridades escolares de la República, Directores de colegios públicos y privados, funcionarios de la Secretaría de Educación, etc. Al acto asistirá, probablemente, el coronel Batista, a cuya iniciativa se debe la creación de este parque juvenil deportivo «José Martí», primero de una cadena de parques análogos que el Consejo Corporativo proyecta erigir en toda la República.

El parque podrá ser disfrutado inmediatamente después de inaugurado y a él tendrán acceso todos los niños de La Habana que lo deseen con la sola condición de inscribirse como escolares. Hasta la edad de 15 años, los niños habaneros tendrán acceso a este parque.

La Biblioteca

Una de las características del parque consiste en su hermosa biblioteca para niños. La selección de las obras de que constará la misma—, en número de 1,500 volúmenes como depósito inicial—, ha sido hecha, por encargo del teniente coronel doctor Sosa de Quesada y por el señor F. de Ibarzábal, jefe de la Sección de Información. Libros de autores cubanos principalmente, del pasado y contemporáneos, libros de viajes, de aventuras, de exploración, históricos y geográficos, de conocimientos universales, etc., forman la base de la biblioteca. Los niños, con el deleite de la lectura, se instruirán paralelamente y se suscitará en su ánimo, con el deseo de la lectura que en ellos se hará hábito, el afán de mayores conocimientos. Creemos que, para dirigir esta biblioteca, se designará al escritor Regino Pedroso. Y es bueno destacar el hecho de que el Consejo Corporativo de Educación, continúa preocupándose por el escritor y el artista, como lo demuestra este hecho de utilizar la experiencia de Regino Pedroso para empeño tan delicado como el de dirigir una biblioteca de ese carácter. Pero, además, hay que hacer notar el hecho de que en la Sección de Información del Consejo Corporativo figuran valores de tan altos quilates como Rafael Suárez Solís, (Premio Justo de Lara 1940), Arturo Alfonso Roselló, —también Premio Justo de Lara 1936—, y laureado por la Academia Nacional de Artes y Letras; Andrés de Piedra-Bueno, poeta laureado, académico de Artes y Letras, valioso poeta y escritor también, y autor como los otros de obras de innegable valor estético; Lesbia Soravilla, escritora y periodista, autora de notables novelas; Guillermo Villarronda, poeta premiado por la Secretaría de Educación, autor de libros muy notables, (adscripto actualmente al Centro de Orientación Infantil); y Rafael Marquina, que ha sido designado para dirigir una de las obras de mayor divulgación cultural que habrá de emprender el Consejo Corporativo: la creación —ya en marcha de ejecución—, de la biblioteca popular y teatro ambulantes, que será uno de los aspectos más interesantes y prácticos que en el orden de la cultura como función social habrá emprendido el Consejo Corporativo. No queremos dejar de citar, también dentro del Consejo referido, a otro escritor e investigador notable: el señor Emilio Valdés y de Latorre, autor de la Antología Herediana, editada por el propio Consejo a sus expensas y distribuída gratuitamente en todo el país. Este organismo, además, ha editado como se sabe, otras obras de positiva importancia, como las obras completas del doctor Andrés de Piedra-Bueno, libros de Martín, conferencias, etc., habiendo designado en su oportunidad una brillante representación ante el Primer Congreso de Arte celebrado hace dos años en Santiago de Cuba.

VARIOS SERVICIOS DE LA SECRETA

Por detectives del Buró de Drogas se detuvo a Carlos Fernández Suárez, pues se les hizo sospechoso, ocupándole, efectivamente, un paquete conteniendo trece cigarros de mariguana. Dicen los detectives que el acusado es contumaz expendedor de esa droga, intentado darse a la fuga así que advirtió la presencia de los mismos.

Por los del Buró de Robos, se procedió al arresto de Mario Hernández Fernández,, al que ocuparon un bulto que contenía distintas prendas, que precisamente habían sido previamente hurtadas a Concepción Forte Gal, con residencia en Máximo Gómez 19, Guanabacoa. Hernández es un delincuente que ha extinguido sanciones diversas por delitos contra la propiedad.

Miembros del propio Buró de Robos detuvieron a Pedro Gómez Díaz, por aparecer acusado del hurto de herramientas de la propiedad de Faustino Acosta Fernández, vecino de Santa Felicia 305. Confesó el detenido ser el autor del hurto y que lo había cometido impulsado por la necesidad, ya que se encontraba falto de recursos, por carecer de trabajo. Los detectives le ocuparon varias de las herramientas hurtadas.

DETENIDO

El señor Francisco Valdés Gómez Secretario del Juzgado de Instrucción de la Sección Sexta, denunció no hace mucho tiempo que el conserje del mismo, nombrado Ramón Cabrera Fuentes, más conocido por «Mongo», había desaparecido con la cantidad de 315 pesos que le entregara para que por su mediación hiciera llegar a manos de los familiares del doctor Raúl Baizán, Juez propietario de dicho Juzgado, que se encontraba con licencia. Esta suma correspondía al sueldo de dicho funcionario de Justicia, por el mes de Febrero.

Ramón Cabrera ha sido, por fin, detenido ayer en el pueblo de Calimete, de la provincia de Matanzas, donde se encontraba oculto, de cuyo lugar fué conducido a esta capital por una pareja de la Guardia Rural, presentándolo ante el doctor Vallejo, Juez de Instrucción de la Sección Quinta, que instruye la correspondiente causa.

Al ser instruído de cargos el acusado se negó rotundamente a prestar declaración, alegando que lo haría en su oportunidad, siendo por tanto, remitido al vivac por todo el tiempo que señala la ley.

LO DEJARON SIIN PIEZAS

Antonio Martínez, de Almendares 127, puso en conocimiento de la Secreta que del taller de reparación de radios que posee en su casa, han desaparecido varias piezas y accesorios de dichos aparatos, sospechando que le fueran hurtados por Roberto Amieba, que reside en el reparto Diezmero.

TENIA DEUDAS

Antonio Abin, de Santos Suárez 68, denuncó en la Secreta que al efectuar la compra de un establecimiento de fuente de soda, al comerciante Truffin Borodowski, de Lanuza y Primera, le manifestó al venderlo que no tenía deudas de ninguna clase, resultando, por el contrario, que el establecimiento está afectado con varias.

EL EMBAJADOR DE LOS ESTADOS UNIDOS HIZO UNA VISITA AL SECRETARIO DE ESTADO

En la mañana de ayer hizo el nuevo embajador de los Estados Unidos su visita de cortesía al Secretario de Estado, doctor Miguel Angel Campa.

Mr. George Massersmith le entregó la Carta Credencial que lo acredita como representante de su nación ante el Gobierno de la nuestra.

Acompañaban al distinguido visitante el Encargado interino de Negocios de Norte América, Mr. Willard L. Beaulec.

Entre Mr. Massersmith y el doctor Campa, se cambiaron afectuosas frases de salutación.

HOY MIERCOLES

POR EL POPULAR SISTEMA DE LOS 36

"EL SOBRE DE LA SORPRESA"

DISTRIBUIRA, para la gente grande:

Vestidos y Sombreros de señora, Plumas de Fuente, Máquinas de Afeitar, Cerveza Polar, Chocolate La Estrella, Pasta de Dientes, Polvos y Jabones Gravi, Cigarros Piedra, etc, etc.

PARA LA GENTE MENUDA:

BICICLETAS, Patines, Carriolas, Estuches escolares, Linternas eléctricas

PARA GRANDES Y CHICOS:

BILLETES DE LOTERIA para TENER DINERO y DINERO para COMPRAR BILLETES DE LOTERIA

y "de contra", pasajes para los Tranvías.

COMPRE "AVANCE" TODAS LAS TARDES

M.E.C.D. 2016

ES MUY POSIBLE QUE TODAS LAS NACIONES ACUERDEN LA INMIGRACION LIBRE DESPUES DE LA GUERRA

El mejor surtido de telas está en La Filosofía

¿Quién tiene telas más bonitas que LA FILOSOFIA? ¡Nadie en la Habana! Una vez más se puede afirmar rotundamente que presentamos el mejor surtido para la nueva estación.

Ninguna debe comprar sus vestidos de Primavera y Verano sin visitar antes el siempre triunfante departamento de telas de LA FILOSOFIA. Vean y comparen nuestras calidades y nuestros precios.

Este año el surtido es aún mayor que en temporadas anteriores. Y si ustedes no se apresuran a hacernos su acostumbrada visita se exponen a que las amigas se les anticipen eligiendo primero.

No se queden para las últimas. Visiten hoy mismo LA FILOSOFIA.

Estampadas

LA VARA

FRENCH CREPE. Muy fresco, lavable. Estampados preciosos y completamente nuevos 0.47

SHANTUNG. Fresco, lavable, no se arruga ni destiñe. En las más bonitas estampaciones para trajes de sport 0.47

CRUISALINE. La famosa tela, tan ideal para trajes de sport. Inarrugable e indesteñible. A listas variadas, óvalos, emblemas, etc. 0.58

TRIPLE SHEER. Una verdadera novedad para la temporada por sus listas tan nuevas y bonitas. También con óvalos, cuadros, etc. 0.59

CREPE ESTAMPADO. Una preciosidad de tela en los dibujos más caprichosos, a listas, óvalos, florecitas, cuadros de todos tamaños y colores 0.64

FLEUR DE SOIE. Fresco, lavable, transparente, de gran suavidad en la caída y extraordinaria originalidad en las estampaciones 0.69

CREPE "GONE WITH THE WIND". La gran sensación de la nueva temporada por sus lindísimas estampaciones y la suavidad de su caída 0.75

PIN POINT. Otro nuevo tejido que causará sensación en la temporada por su gran frescura y lo muy original de sus bellísimos y variados dibujos .. 1.35

SEDAS FRANCESAS Y AMERICANAS. De varios tejidos, todas acabadas de recibir, en los "imprimés" de moda, inclusive los más en boga para trajes de gran vestir. A listas grandes y chicas, cuadros de todos tamaños, óvalos, flores chiquitas y mil figuras caprichosas 1.75

SEDAS FRANCESAS. Para trajes de calle y noche presentamos—sin la menor duda—la mejor colección que pueden encontrar en la Habana. Todos los tejidos y los más bellos y originales diseños. DESDE 2.00 hasta 3.50

Color entero

CREPE VERALÚ. Un nuevo tejido, ideal para el verano por su frescura y caída, propio para sacar hilos. Todos los tonos de moda 0.87

JERSEY DE PRIMAVERA. Tela preciosa para trajes de sport—de 36 pulgadas de ancho—en todos los colores de reciente creación 1.15

JERSEY DE CELANÉS. La mejor clase—de 54 pulgadas de ancho—todos los tonos de moda 1.75

Telas blancas y negras

Asimismo hemos recibido extensa e incomparable colección de TELAS BLANCAS Y NEGRAS. Los tejidos y las calidades mejores. Los precios más razonables.

LA FILOSOFÍA

Ha desaparecido el propietario del edificio de 4 plantas, que está en Amargura Num. 362, en esta capital

Al establecerse un juicio de mayor cuantía, se trata por todos los medios de localizarlo, pues se discute en él su propiedad. Relación de los asuntos civiles

Desde hace más de veinte días, el Juez de Primera Instancia del Norte, doctor Juan Francisco Nodarse, que viene conociendo del juicio de mayor cuantía establecido por José María Ramos Izquierdo y Sobrado, contra Manuel Ramos Izquierdo, sus herederos y como albacea de José María Lony, Benigno Fernández Menéndez y otros, trata por todos los medios de localizar al señor Fernández Menéndez, que aparece como propietario del edificio de cuatro plantas situado en Amargura 362.

El demandante, dirigido por el doctor Francisco Roig de Méndez, interesa la nulidad de escritura de venta sobre la citada finca, de la cual aparece como dueño legítimo el demandado Fernández,

El secretario Judicial señor Fablio Gárate, con su auxiliar el doctor Urrutia, se personaron en la citada casa para emplazar al demandado, y ninguno de los inquilinos de los cuatro pisos de que consta la mencionada finca sabe donde se encuentra. Ignórase si sus propios inquilinos pagan renta o merced alguna, por el arrendamiento de la casa. No se explica nadie cómo es posible que una valiosa propiedad, ubicada en el centro de la ciudad, no tenga dueño.

El doctor Nodarse interesará que se localice al propietario por medio de la Policía Judicial. No quiere el Juez que al demandado se le tenga por rebelde mientras no conste de forma oficial su desaparición.

Los contratos a plazos

El doctor Humberto Martínez Azcue, Juez de Primera Instancia del Oeste, dió a conocer un interesante auto, en el juicio de amigables componedores seguido por la entidad Ortega y Fernández, contra Otello Matacea y Ferrara. En doce de diciembre del pasado año se dictó sentencia por el amigable componedor Carlos López Lay, interesando la parte promovente que se cumpliera la misma. El doctor Martínez Azcue, negó el cumplimiento de la sentencia, basándose en lo establecido en los artículos 1820 y 1821 del Código Civil y el 226 de la ley de Enjuiciamiento Civil, en contra de cuya resolución la entidad de Ortega y Fernández, estableció recurso de reposición. Ahora al declarar sin lugar también la reposición, dice el Juzgado, que no es moral llevar al comprador antes de surgir el pleito, al nombramiento de amigable componedor, sobre todo en los contratos de ventas a plazos. Ello va contra el espíritu de la ley. Entiende que la sentencia del amigable componedor ordenó al demandado devuelva un automóvil, objeto del contrato de venta, procede.

Ocho casas a subasta

Nuevamente el Juez de Primera Instancia de Almendares, en el juicio de mayor cuantía sobre división de comunidad que siguen los hermanos Corina y Andrés Ortiz y Fernández, contra Narciso Macía Domenech y otros, ha dispuesto sacar a pública subasta, ocho importantes fincas urbanas, tasadas en proporción, en cerca de cuatrocientos mil pesos. El remate está señalado para el día nueve de abril a las diez de la mañana.

Una casa a remate

El Juez del Centro doctor Rubio Linares, que con el secretario Boudet, conoce del juicio hipotecario seguido por The Canadian Bank of Commerce, contra don Domingo M. Capote, sus herederos o causahabientes, ha dispuesto se saque a subasta la casa situada en B entre 13 y 15 en el Vedado, tasada en diez mil pesos disponiendo el acto para el día doce de abril a las nueve de la mañana.

En la resolución se expresa que no habiendo abonado el demandado o sus herederos, los intereses vencidos, renunciando por ello a los beneficios de la ley de Moratoria, proceda llevar a cabo el remate.

Norte-Gárate

En el juicio de divorcio por recíproco disenso establecido por Pedro Manuel Alfonso y Navarro e Irma María Rubio y Boitel, se ha dictado sentencia disolviendo el vínculo matrimonial y disponiendo que la menor hija del matrimonio quede al cuidado de la madre.

—En el abintestato de oficio de Rafael Alvarez y González, que falleció en cinco de octubre último se llama a los que se crean con derecho a su herencia para que dentro de treinta días comparezcan en el juzgado a reclamaria, presentando los documentos correspondientes.

—En el juicio de divorcio seguido por María Josefa Mieres y Sánchez, contra Ernesto Monzó y Tronchoni, se ha señalado el día ocho del actual a las nueve de la mañana para el examen de los testigos.

—En el juicio de divorcio seguido por Olimpia Saiz y Fernández contra Guillermo Hortal López, se ha dictado auto recibiendo el pleito a prueba por término de seis días.

—En el juicio de divorcio seguido por Alejandro Suárez Huguet, y Cándida Darna y Simeón se ha señalado el día siete del actual a las nueve de la mañana para el examen de los testigos.

—Se interesa la comparecencia en el Juzgado de Primera Instancia del Norte de los señores Felipe Leonardo Fuentes y Evelio Capeda Junco.

Relación de los asuntos civiles turnados ayer

Exhorto:

De Artemisa en incidente por Generosa Ortega, al Este.

De Ciego de Avila, en notificación a Rosa Amparo Dubre, al de Almendares.

De Florida, en incidente por Leonardo Mintón, al Oeste.

De P. Padre, en divorcio por Aurora Hernández contra Carlos García al Centro.

De Colón, en incidente por Julián Delgado al Norte.

De Holguín, en mayor cuantía, por Ramón Reyes, contra Marcelino J. Almarazar, al Sur.

Demencias:

Apolonio Reyes, al Este.
José Ardura, al Sur.
José Daminó, al Este.
Dora Adams, al Norte.
Rogelio Borges al de Almendares.

Apelaciones:

José Perdomo contra Francisco Fernández, al Norte.
Crusellas y Cía. contra Antonio Lombo, al Norte.

Declaratoria de herederos.

Severiano Pulido Yedra, al de Almendares.
Caridad Henández Ramírez, al Centro.
Elía del Pilar Pérez y Nodal, al Este.

Hipotecario:

Pedro Sánchez Batista, contra Pedro Pablo Echarte y Valcárcel sobre hipoteca de la casa O-Reilly 114, al de Almendares.
Pedro Estanillo Mora contra Bárbara Fuente Betancourt, sobre hipoteca de la casa Gervasio 41, al Este.

Jubilación:

Cándido Chacón pensión de Alfredo Chacón al Este.

Inscripción de nacimiento.

Angélica y María Reyes al de Almendares.

Divorcios:

Marcelino García Paredes, contra Mercedes Jiménez Peñaranda al Oeste.
Elena Jauma Sarrés contra Tomás Serrano, al de Almendares;
Ana Gutiérrez y Brito, contra Abelardo Valcés Hernández, al Norte.
María López Rodríguez, contra Daniel Lugones Noa, al Este.

DESPACHOS RECIBIDOS EN LA SECRETARIA DE JUSTICIA

El juez de Instrucción de Bayamo dió cuenta ayer, al secretario de Justicia, de estar instruyendo el sumario por el robo de siete volúmenes de la Historia Gráfica de Cuba, de la escuela del barrio de Horno, denominada «Padrón».

Asimismo comunica el juez de Santiago de Cuba estar conociendo de varias causas contra comerciantes que burlan el pago del impuesto de los 35 millones de pesos.

El juez de Manzanillo comunica haber radicado causa contra Manuel Santiesteban acusado por José Candelario Luis Cantero, de la finca «Vigía», barrio Curiel de Jibacoa, de haber usurpado una caballería y media de terrenos del Estado, así como de estar talando maderas preciosas de los montes adyacentes, que también son de la propiedad nacional.

LESIVA UNA REPOSICION

Procedente de la Secretaría de Hacienda se recibió ayer un decreto en la Secretaría de Justicia, por el cual se declara lesiva la sentencia de la comisión del Servicio Cicil que repuso a Israel Lauzardo Villalobos en su cargo de jefe de tercera clase en el Fondo Especial de Obras Públicas.

LA DAMA MODERNA PREFIERE A

LOS médicos aconsejan constantemente contra el uso de soluciones cáusticas o venenosas en la higiene femenina. Se ha determinado que los productos químicos ásperos irritan notablemente las delicadas membranas, causando a veces perjuicios permanentes a las funciones normales.

Como resultado, cientos de miles de damas cuidadosas, han descubierto en ZONITE, el agente de limpieza y asepsia ideal para la higiene femenina. ZONITE no es venenoso y no es irritante. Pruebas clínicas y en el laboratorio, controlados por médicos notables, revelan que ZONITE *mata millones* de bacterias con una sola aplicación. Además ZONITE actúa como un desodorante de gran eficiencia sin dejar traza de olor propio. Decídase ahora y evite el peligro de soluciones cáusticas venenosas. Proteja su salud futura y tranquilidad mental con ZONITE.

40 ZS-4

• 10 VECES MAS POTENTE que cualquier otro tipo de antiséptico no venenoso, según pruebas efectuadas en el laboratorio. ¡Sin embargo, ZONITE es tan innocuo como el agua pura!

CRONICA HABANERA

FIGURAS DEL BALLET

A manera de felicitación traemos a nuestra crónica de hoy el retrato de Gloria González Negreira, que tanto se destacó en el papel de Colombina durante el Ballet Carnaval llevado a escena el pasado lunes por la soicedad Pro Arte Musical.

Dicho Ballet, que según reseñamos fué un éxito, se repetirá hoy, a las nueve y media en punto de la noche.

ALMUERZO DIPLOMATICO.—En horas del mediodía de ayer se celebró en el hotel «Nacional» un gran almuerzo diplomático.

Ofrecido fué por el ministro de la Argentina, Excmo. señor Víctor Lascano y por su gentilísima esposa Angélica Gálvez, en honor del honorable señor secretario de Estado, doctor Miguel Angel Campa y de su distinguida esposa Terina Roff.

Una brillante representación de la sociedad habanera, así como del cuerpo diplomático, asistió a este almuerzo, que resultó en extremo lucido.

La mesa fué dispuesta en el salón de las Palmas y aparecía adornada en toda su extensión con dalias, gladiolos, crisantemos y tulipanes, en variedad de colores, siguiendo el estilo «Primavera».

Asistieron:

El nuncio de Su Santidad, monseñor Jorge Caruana.

El ministro del Ecuador, Excmo. señor Víctor Zevallos, y señora Esther Castillo.

El ministro de Panamá, Excmo. señor Ernesto B. Fábrega y señora Lumy de Fábrega.

El ministro de Venezuela, excelentísimo señor Alberto Smith, y señora Lola Casas.

El ministro de Holanda, excelentísimo señor Alejandro Loudon, y señora de Loudon.

El ministro de Haití, Excmo. señor Lelio Malebranche.

El ministro de Santo Domingo, excelentísimo señor Emilio García Godoy, y señora Ana Cáceres.

El encargado de Negocios de Francia, doctor Philippe Grousset.

El encargado de Negocios del Japón, señor Sakae Nanjo, y la señora de Nanjo.

El encargado de Negocios de Alemania, señor Stephan Tauchnitz.

El encargado de Negocios de los Estados Unidos, señor Willard L Beaulac y señora de Beaulac.

El encargado de Negocios de México, señor Fernando Lagarde Vigil, y señora de Lagarde Vigil.

El auditor de la Nunciatura, monseñor Liberato Tosti.

El secretario de la Legación británica, señor Eric Cunliffe Buxton, y la señora de Buxton.

El secretario de la Legación del Brasil, doctor Leopoldo Teixeira Leite.

Y el agregado comercial de Chile, señor Camilo Riccio, y señora Ana Alonso.

El ex presidente de la República, señor José A. Barnet, y señora Marcela Cleard.

El secretario de Defensa, doctor Domingo F. Ramos, y señora Elena Vieta.

El subsecretario de Estado, comandante Luis Rodolfo Miranda.

El senador José Manuel Casanova y señora Rosita Soto.

El representante a la Cámara, doctor Antonio Martínez Fraga, y señora Gloria Valdés Reimundo.

El Marqués y la Marquesa de Tiedra.

El doctor José Agustín Martínez y señora Elisita Silverio, señor Carlos de Armenteros y señora María Teresa Demestre, señor Salomón Maduro y señora Bibí de Lima, doctor Moisés A. Vieites y señora María Romero, doctor Ignacio del Valle y señora Rosa Perdomo y el teniente Juan del Pino y señora Blanca Tous.

Las señoras Mina Pérez Chaumont viuda de Walsh y María de Hoyt.

El introductor de Embajadores, doctor Pedro Rodríguez Capote.

El agregado al Protocolo, doctor Enrique Patterson, y señora Georgina Caos.

Y el doctor Armando Mencía, director de la Oficina Interamericana de Radio.

También participaron del almuerzo el cónsul general de la Argentina, señor Federico Remonda, y señora Rina Rossi, el primer secretario de la misma Legación, doctor Jacinto Villegas, y señora Helena Aldao Unzue y el canciller señor Lucas A. Córdoba.

EL DOCTOR ERNESTO FONTS.—Se encuentra de nuevo en nuestra capital el conocido médico doctor Ernesto Fonts, que fué a Santo Domingo, invitado por la Universidad de Ciudad Trujillo, para dictar varias conferencias sobre el Cáncer.

El doctor Fonts, vino acompañado de su bella y encantadora esposa Arsenia Bernal.

Reciba nuestro saludo.

DEL CASINO ESPAÑOL.—Con gran animación se celebró el domingo pasado, en el Casino Español de la Habana, en su palacete de Prado y Animas, el anunciado te bailable, último de la temporada invernal.

Amenizado fué por la orquesta «Riverside», a cuyos acordes se bailó de 7 a diez de la noche.

Numerosos los parties.

Citaremos en primer término el del presidente del Casino Español, señor Salvador Soler, y de su distinguida esposa Dolores Iturmendi, con su hija, la bella señorita Lolita Soler; señorita Lolita Pérez Moreno, señor René de Piña.

El señor Bernardo Pardías, presidente de honor del Casino, y su elegante esposa Sabina Echeguren; el doctor Carlos Lamar y Mericia Gálvez, Laureano Mayo y Julia Mayo, Juan Roca y Elisa Cebreco.

Sr. Restituto del Prado y María Bellas, Edilia del Prado y el doctor Guillermo J. Canales, Mary Prado y Gorgonio Obregón.

Sr. Ignacio Tamayo y señora Adriana Vega Lamar.

Odela Cueto y señor Rodolfo Valiente.

Dr. Pepito Santalla y señora Lily Rodríguez Gispert, señor Francisco Moré.

Terina y Flérida Darna, Celsa y Lydia Blanco, Olga y Juana Agüero, Roberto Darna y Carlos Blanco.

Sra. Juana de la Torre de Escarza, Carmelina Escarza y el doctor Aurelio Padrón, Carminia R. Bacardí y el doctor Rafael Alvarez.

Sra. Flora Porro de Hernández, Engracia Porro y J. Suárez, Graciella Hernández Porro y Octavio Lage, Gloria Porro y Gloria de la Torre.

Sr. Manolo Saavedra y señorita Madeline Montalvo.

Sra. Julia Martínez viuda de Tamargo, Olimpia G. viuda de Tobías, Marina Tamargo Oly Tobías y Alberto Suárez, Violeta Tamargo y Oscarín del Valle.

Sr. Oscar del Valle y señora Conchita Gato.

Sr. Guillermo Santa María y Amelia Vives; Carlos Luis Alvarez y Marta Santa María, doctor Pedrito Fernández Fierro y Nené Mendizábal.

Nicolás Rodríguez y Adelaida Acosta, Olguita Rodríguez, Margot Castañón y Raúl Alejo Munguía.

Hortensia Rodríguez y el señor Manolo Carnesoltas.

Sra. María Ribas viuda de Bulnes, Carmen del Castillo de Rodríguez, Victoria Bulnes, Matilde Llorente, Julia Elvira Rodríguez, José Bulnes Ribas.

Sr. Alberto Gómez Miguel y Patria G. de Peralta; Mercy Gómez y Roberto Espín, Olga Agüero y Enrique Alonso, Lila Pena y Luis Roca.

Ofelia Cervantes y Pablo López Evelyn Pereira y Rogelio Doyharzábal.

Sr. Fernando Caíñas y María L. Alvarez, Horacio Toledo y Beba García Muro, Mercy Menéndez Rivas y Ruddy Rodríguez, Martica Larrazábal.

Sr. Oscar Lanier y su señora Hilda Lanier.

Alicia Caamaño y Alberto Rodríguez Herrera, Aristela Ruiz y Manuel Alejo.

Sr. Rosendo López Saavedra y Sylvia Gottardi, Lourdes López Saavedra y el doctor Antonio Martín.

Dr. Felo Casado y señora Elena Moure, doctor Francisco de la Carrera y señora Zoila Raymat.

Sr. Juan Larcada y Herminia Naranjo, Carlos Suárez y Teresa Osés, M. Angel González y Aída González, Julián Alvarez y Josefina Morales, Carmen León y doctor Ramiro Alvarez Fuentes.

Sr. Gustavo Rodríguez Bacardí y señora Teté Gispert, señor Rafael Rivas Aja y señora Ana González.

Sr. Antonio Prado y señora Evans del Riesgo, señora de del Riesgo.

Sr. Ramiro Sardiñas y su esposa Sarita Linares.

Sr. Pedro P. Alvarez y señora Esperanza de Quesada de Alvarez.

Sr. José Pardo y señora Olvido Menéndez.

Benny Digón y Pilarín Gómez Ichaso.

Sr. Aníbal Pérez Ferreiro y su esposa Amadita González, señora Celia Durán, Celita Durán, Olga López y Angel Matas.

Teresita Gómez Ichaso y Orlando Santa María.

Sr. Martín Malet y señorita Rosita Malet.

Dr. Panchito Lorenzo y señora Hilda Rodríguez, Oscar Rivas y Carmita Lorenzo, señor Francisco Lorenzo y señora Angela García.

Sra. Consuelo V. de Gutiérrez, Margarita Gutiérrez y Manolo Casa.

Sra. Estela Baena de Ruiz, Amparo Cabrera de Incián.

Sr. José Martínez y Carmen Menéndez, Máximo Ortiz y Sylvia Ramírez, José M. Villamil y Rosa Pérez.

Un party de parejitas, Margot Pardías y Carlos Calonje, Carmen López y Raúl González, Rosita Mayo y Santiago Fernández, Esther Pardías y Clemente Alvarez, Esther Iglesias y José E. Rueda, Consuelo Prado y Juan A. Roca, Lolita Mayo y A. Ramírez, Carmelina Gamero y A. Fernández.

Sr. José Pardo y señora Pastora Rivas, Lydia Martha Vega y el señor Ricardo Herrera.

Señoritas Araceli, Josefina y Mercedes del Río, Fefa Pou, Antonio Busto.

Sra. Josefina Cabaleiro y Aidita Valdés Cabaleiro.

Para el sábado próximo se anuncia la celebración del tradicional baile de mamarrachos, que será en la sede de Prado, a las diez de la noche, tocando la orquesta Cosmopolita y el septeto Matancero.

(Continúa en la página NUEVE)

SE REUNE EL DIA 5 DE JUNIO EL CONSEJO ADMINISTRATIVO DE LA CONFERENCIA DEL TRABAJO

La Oficina Internacional del Trabajo está estudiando el pavoroso problema que surgirá tras el actual conflicto bélico. Amortizará Cuba sus anualidades de 1928 y 1929

La fecha para la XXVI Conferencia Internacional del Trabajo, ha sido fijada para el 5 de junio. Se verificará, como el año pasado, en el Palacio de la Liga, en Ginebra.

El Consejo determinó los países de mayor importancia industrial que debían sustituir a Italia y a la URSS, recayendo las designaciones en Bélgica y Holanda. El sistema que se aplica desde hace años tiene en cuenta la contribución a la Liga, establecida conforme a la riqueza nacional; la población industrial, la fuerza motriz y el valor de la producción industrial; el valor del comercio exterior (importaciones y exportaciones) y la cifra total de la población activa.

Son ocho los países industriales importantes que figuran como miembros fijos del Consejo: Estados Unidos de América, Gran Bretaña, Francia, India, Japón, Canadá, Bélgica y Holanda. La URSS y Alemania ocupaban el tercer y cuarto lugar en la lista, Italia tendría el octavo lugar.

Este año expiran los poderes del Consejo de Administración. Un nuevo Consejo será elegido por la Conferencia del próximo junio (los miembros son 32: 16 representantes gubernamentales, 8 patronales y 8 obreros).

Puede afirmarse que la opinión internacional se encuentra de perfecto acuerdo en estimular las actividades de la Organización del Trabajo. Al mensaje del Presidente Roosevelt, a la declaración de la Habana, siguen testimonios de adhesión de todo el mundo.

Brasil y la Gran Bretaña se aprestan a colaborar económicamente con la oficina de Ginebra, pagando sus contribuciones inmediatamente y de una sola vez. Cuba debe las anualidades de 1938 y 1939, teniendo consignado en los Presupuestos sólo once mil pesos para amortizar la deuda rebajada de ciento ochenta mil. Esa suma todavía está pendiente de entrega.

La oficina continuará estudiando y resolviendo los problemas permanentes del trabajo. Entre los que se agudizarían al terminar la guerra figura el migratorio. Tal posibilidad ha motivado la convocatoria de la Comisión Permanente de las Migraciones para el próximo junio. Existe el criterio de «la libre circulación de hombres», apoyado por las naciones de emigración. Las cuestiones normales migratorias tienen mayor gravedad con la política de persecución que ha convertido en trotamundos a muchos ciudadanos que gustan de la vida sedentaria.

El director de la oficina, señor John G. Winant, propuso al Consejo el siguiente programa de trabajos, que fué aprobado:

Víctimas de la guerra: derecho a indemnización y reclasificación profesional y social.

Problemas de organización del mercado de trabajo planteados por la guerra.

Reeducación profesional como medio de continua adaptación de la oferta y demanda de mano de obra.

Influencia de la guerra y la movilización en las leyes nacionales sobre duración del trabajo y descansos.

Adaptación de los montantes de salarios a los cambios en los precios.

Adaptación de los seguros sociales a la movilización y a la guerra.

Organización de la inspección médica del trabajo (médico de fábrica, su formación y papel).

Seguridad en la carga y descarga de buques.

Problemas agrícolas de la América Central y del Sur.

Relaciones industriales en las colonias.

Condiciones de vida de los trabajadores (alojamiento barato).

El problema de la Conferencia Internacional del Trabajo de junio próximo constituyó una de las actividades más destacadas del Consejo. Hasta ahora parece seguro que se tratará de la «colaboración entre los poderes públicos y de las organizaciones de patronos y trabajadores». El espíritu de mejoramiento y de justicia social viene a ser algo tan evidente y tangible que hasta las naciones en guerra, donde reinan los imperativos de la defensa nacional, no suspenden las conquistas proletarias sino después de consultar a los interesados.

Ropa interior de señoras

CAMISAS DE NOCHE Y REFAJOS en satín, crepé y seda fría.

PANTALONES DE JERSEY en superior calidad a precios muy reducidos.

Bazar Inglés
GALIANO Y SAN MIGUEL

"ES LO QUE NECESITO PARA CORTAR ESTE CATARRO"

MENTHOLATUM
ALIVIA PRONTO EL
CATARRO
Aplíqueselo en el
PECHO, GARGANTA Y NARIZ

SEA ESBELTA!!

De esta manera facil y seguro.

La mujer moderna ha encontrado que la manera mas fácil de reducir su peso y eliminar grasa, es tomando una dosis diaria de Sales Kruschen. Es la manera de obtener una figura atractiva sin riesgo alguno.

Kruschen es una combinación de sales minerales que estimulan debidamente la función de los organos del cuerpo humano, ayudando a eliminar toda materia innecesaria. Cuando los organos no estan funcionando en debida forma, acumulan ciertas materias que despues se transforman en grasas en exceso.

Las Sales Kruschen no contienen drogas drasticas o alcaloides. Al usarlas se encontrará que favorecen y aumentan las energias.

SALES KRUSCHEN—En todas las Farmacias. Tamaño chico 0.50, tamaño grande 0.75.

M.E.C.D. 2016

IMPORTANTE ACUERDO DE LA SOCIEDAD AMERICANA DE ACUEDUCTOS EN RELACION CON EL DE LA HABANA

Ha sido ordenado por la Jefatura Local de Sanidad perseguir a los que fumen en ómnibus y tranvías

Tampoco podrá llevarse ropa sucia ni desperdicios en los vehículos de pasajeros. Contra los expendedores de leche en mal estado. Las obras en el Mercado Unico

El Jefe Local de Sanidad de la Habana, ha dado las instrucciones pertinentes al Negociado de Casas y Establecimientos, para que los inspectores de ese sector sanitario multen a todos los pasajeros y conductores de tranvías y ómnibus que fumen y permitan fumar en esos vehículos de transporte. Harán lo propio cuando observen que los pasajeros lleven ropa sucia, bultos en mal estado, desperdicios de las carnicerías o cocinas, que molesten a los pasajeros.

La Jefatura Local de Sanidad de la Habana ha iniciado expediente contra varios expendedores de leche y dueños de vaquerías, por no ofrecer dicho producto en debidas condiciones. Entre los que se encuentran en esas condiciones figuran los siguientes Angel Llaca, con tienda de leche situada en la calle Fraternidad 552, que se abastece de la vaquería «Piñón» y «Cafetal», propiedad del señor J. Navarro, por adición de agua; Leonardo Rodríguez, con café-cantina, en Jovellar 122, de la vaquería «Piñón», falta de grasa; señor Bernabé Rodríguez, finca «Victoria», en San Pedro, Matanzas, por falta de grasa; señores Falgueras y Hnos., con café-cantina, situada en San José 402, que se abastece en la vaquería «Aljovín», propiedad del señor Alfredo Aldereguía, por falta de grasa; Casimiro Navarro, de la finca «Aljibe», de Jaruco, por adición de agua; Antonio Rodríguez, finca «Acana», en la provincia de Matanzas, falta de grasa; Raúl Rodrígue, con depósito de leche en Esperana 445, que se abastece de la vaquería «La Pita», de Manuel de la Noval, adición de agua; Pedro Rodríguez, de San Miguel 730, con lechería, que se abastece de la vaquería «El Inglés», de Julio de León, de Matanzas; y Cándido y Heriberto Fernández, con café-cantina, en Monte 975, que se abastecen en la vaquería «San José», propiedad de J. Tristán, por adición de agua.

Interviene Sanidad en una casa en mal estado

La Jefatura Local de Sanidad, ha dirigido un escrito al Jefe del Departamento de Urbanismo de la Habana, ingeniero Emilio Vasconcelos, para que designe un arquitecto a sus órdenes y gire una visita de inspección a la casa situada en Línea 407, que se encuentra en deplorable estado, para que si lo cree necesario ordene su inmediata reparación.

Prórroga para reparaciones en el Mercado Unico

Distintos comerciantes y mesilleros radicados en el Mercado Unico, se han dirigido al Jefe Local de Sanidad, doctor Emilio Sorondo, pidiéndole prórroga de treinta días para terminar las obras ordenadas por ese Departamento, en aquel lugar, dado que los diez días ofrecidos resultan insuficientes.

HOTEL
COMMANDER
240 WEST CALLE 73
—EN BROADWAY—
Situado cerca de todos los teatros, principales tiendas y vías de comunicaciones.
1 A 6 HABITACIONES.
todas exteriores, con baño. Con o sin servicio completo. Precios por días, semanas o meses. Tarifas mensuales muy atractivas.

CRONICA HABANERA

ANA MARIA MACIA

He aquí un lindo retrato de la señorita Ana María Maciá y Vinent, la mayor de las hijas del conocido matrimonio Adrián Maciá y Anita Vinent.

La señorita Maciá, muy bonita, airosa, graciosísima, pertenece a la última promoción del gran mundo habanero.

Reciba nuestro saludo.

DON CELSO GONZALEZ.— En horas del medio día de ayer, exhaló el último suspiro en su residencia de la Loma del Mazo, tras corta enfermedad, el respetable caballero Don Celso González, Presidente de la Empresa del DIARIO DE LA MARINA y Administrador que fué durante varios años de este periódico.

Don Celso González, hombre honrado, trabajador y laborioso, caballero intachable y amigo consecuente, disfrutó en vida de gran prestigio en todos nuestros círculos sociales.

Su muerte —que somos los primeros en lamentar— constituye una pérdida muy sensible y muy dolorosa para esta casa del DIARIO, donde hasta hace muy pocos días desempeñara de manera ejemplar las funciones de Administrador.

Impresionados hondamente por la desaparición del señor González, queremos enviar por medio de estas líneas, que dicta el afecto, nuestra más sentida condolencia a los familiares todos, muy especialmente a su viuda, Amelia Hierro; a sus hijos, Olga González Hierro de Casteleiro y Celso González Hierro, y a sus hijos políticos, Segundo Casteleiro Jr., y Rosa Bataller de González Hierro.

El sepelio, que resultará una gran manifestación de duelo, está señalado para las cinco de la tarde de hoy.

Paz a sus restos.

COMPROMISO DEL GRAN MUNDO.—Nos complacemos en ofrecer las primicias de un compromiso del gran mundo.

Nos referimos al de Loló Suero y Falla, figurita adorable de la sociedad habanera que vive en rango de elegancia, opulencia y distinción, con el querido amigo Manolo de la Cruz y Obregón, joven simpático y caballeroso.

Dicho compromiso, que ha de ser acogido gratamente en nuestros círculos sociales, quedará formalizado oficialmente el sábado dieciseis del corriente.

En atención al luto de la familia del novio, la señorita Suero no recibirá ese día.

Felicidades.

EN GRAN MANSION.—Para una comida abrió anoche sus puertas la gran mansión que ocupa en la calle 17, en el Vedado, la bella y elegante Condesa de Revilla de Camargo.

Comida de gran lucimiento que fué ofrecida por la distinguida dama en honor del Ministro de Holanda, Excmo. Señor Alejandro Loudon y de su esposa.

En el regio comedor de la casa se dispuso la mesa que lucía un original y lindísimo decorado a base de tulipanes rosados y lilas que se veían en un riquísimo centro de oro así como en artísticas guirnaldas tejidas al pie de valiosos candelabros del mismo metal.

Tomaron asiento, además:

El Ministro de Italia, Excmo. Señor Giovanni Pérsico.

El Ministro de la Argentina, Excelentísimo Señor Victor Lascano y señora Angélica Gálvez.

Los matrimonios Juan de Dios García Kohly y Renée Molina, Atilio León y Eva García, Pancho Juarrero y Gloria Erdmann, Salomón Maduro y Bibí de Lima y Alvaro González Gordon y Nena Velasco.

La señora María Dolores Machín viuda de Upmann.

Y el señor Enrique Soler y Baró.

EL BRIDGE PARTY DE LA MATERNIDAD.—Continúan con gran entusiasmo los preparativos para el «bridge party» que, a beneficio del Departamento de Maternidad en la Casa de Beneficencia, ofrecerán en el mes de abril las damas que forman la Junta Piadosa de Señoras, bajo la presidencia de Amelia Rivero de Domínguez.

Esta fiesta ha sido fijada definitivamente para el jueves dieciocho de abril y tendrá lugar en los salones de la Casa Cuna.

Será un éxito.

TRASLADO.—Para la casa de la calle 19 número 505 entre Baños y D, han trasladado su domicilio la respetable dama Rafaela Macías viuda de Ichaso y sus hijos, los jóvenes esposos Rogelio Fernández Llorens y Pura Ichaso, y las señoritas Alicia y Antonia Ichaso.

DE LA FILARMONICA.—A la sucesión de éxitos artísticos que viene alcanzando la Orquesta Filarmónica de La Habana, en su brillantísima temporada de música sinfónica, bajo la dirección del maestro Massimo Freccia, es necesario que hagamos resaltar el éxito del inolvidable concierto de carácter popular verificado en el teatro «Nacional», en el cual el tenor Bartlett y el maestro Freccia, tuvieron el gentil gesto de brindar su concurso sin remuneración alguna, para así ofrecer al público de La Habana, que no está abonado a la Orquesta Filarmónica, un gran concierto y un magnífico programa.

El Patronato de la Orquesta Filarmónica tuvo una gran idea al brindar dicho concierto de carácter popular y ello cabe esperar que el público amante de la música corresponda a ese gesto gentil y desinteresado.

Ya ha sido acordado el programa del concierto señalado para el lunes 11, en el teatro «Auditorium», el cual ha sido dedicado a los famosos compositores Beethoven, De Falla, Debussy y Strauss.

De este inmortal genio se ejecutará por el brillante cuadro de profesores de la Filarmónica, la Danza Salomé.

El concierto dará comienzo a la hora de costumbre: a las 9 y media en punto.

VISITAS DE PESAME.—La señora María Valverde, viuda de Don Pablo de la Llama y Jolis y sus hijos, el doctor Pablo de la Llama y señora Alice Steinhart, recibirán visitas de pésame mañana jueves, el viernes y el sábado, de cinco a ocho, en su residencia de H y 13, en el Vedado.

El lunes y martes próximos recibirán visitas de pésame en su residencia de Marianao, las señoras Cristina Jiménez de Armand y Dulce María Jiménez de Ramón y con ellas las señoritas Ada y Bertha Armand y Mercy Ramón.

UNA COMIDA.—El domingo ofrecieron una comida en su residencia del Reparto Miramar, el señor Adolfo Kates y su interesante esposa Ann Binder de Kates.

Disfrutaron del cordial ágape estos invitados.

El Ministro de Chile, Excmo. Señor Martín Figueroa y señora Lillian de Figueroa.

El Encargado de Negocios de Francia, doctor Philippe Grousset.

El Encargado de Negocios de Bélgica, señor Paul B. Verstraeten.

El doctor Alfredo Botet y señora Fabiola de Arriba, el doctor Antonio Arturo Sánchez de Bustamante y señora Gloria Alvarez, la Condesa de Beaumont y la señorita Margarita Barrios Iznaga.

DE LA CASA CULTURAL.—El concierto que está dispuesto para la tarde de hoy en la Casa Cultural de Católicas en el Vedado, ha sido pospuesto para el día 14, a la misma hora.

EN EL ATENEO DE LA HABANA.—Una nueva etapa se inicia en el Ateneo de La Habana.

Hoy miércoles a las nueve de la noche en el local social (San José entre Aguila y Galiano) se celebrará la primera conferencia de la serie, consagrada al tema «Figuras de la Filosofía Contemporánea».

Correrá a cargo de la eminente pensadora española María Zambrano quien disertará sobre su maestro el gran filósofo don José Ortega y Gasset.

El doctor Medardo Vitier, Presidente de la Sección de Estudios Filosóficos del Ateneo, hará una breve presentación de la conferenciante las palabras inaugurales del acto las dirá el doctor José María Chacón y Calvo, Presidente del Ateneo.

Luis DE POSADA.

ENTIENDE QUE LA RECAUDACION POR PLUMAS DE AGUA DEBE SER CONSIGNADA EN SU BENEFICIO

La distinguida institución desea aclarar bien que sus técnicos no han intervenido en el litigio solucionado recientemente. Sólo quiere que La Habana tenga agua pura

La filial cubana de la American Water Works Association, entidad de carácter técnico que está integrada por profesionales especializados en materia de abastos de agua y saneamiento de poblaciones, presidida por el ingeniero don Eduardo J. Chibás y cuyos otros directores son: Secretario, el ingeniero don Lorenzo Daniel; vicepresidente el ingeniero don Enrique Montoulieu y Director General, el ingeniero don Luis Morales, celebró ayer su sesión mensual.

En el desempeño de su misión, que consiste en velar por el mejoramiento de esos importantes servicios en nuestra República — al igual que las otras filiales hacen en sus respectivos países— se acordó visitar el Acueducto de Marianao, visita que se llevó a cabo recorriéndose toda la planta, desde la toma de agua del río Almendares, en el Husillo, hasta los tanques de coagulación, filtros y aparatos para purificar las aguas ya filtradas con las dosis de cloro apropiadas.

Los visitantes pudieron observar que las aguas, a veces turbias del Almendares, no solamente se clarifican con el procedimiento allí empleado, sino que se purifican y se entregan al abasto libre de todo germen patógeno y con presión suficiente para ser elevada hasta los terceros pisos de las residencias, ahorrándose así el costo del bombeo, como sucede en la ciudad de la Habana, donde el bombeo se hace necesario hasta para elevar el agua al primer piso.

Respecto al problema del Acueducto de la Habana la Sección de Cuba de la American Water Works Association, a que nos referimos, acordó hacer públicas las manifestaciones siguientes:

1a.—Esta Asociación no ha estado interesada en forma alguna en el actual litigio entre el Municipio de la Habana y el Estado por la posesión del Acueducto.

2a.—Lo que le interesa a esta Asociación es que, ya sea el Municipio o el Estado el que en definitiva administre el Acueducto, se produzca un cambio radical en los métodos de administración que han estado rigiendo en los últimos años y que han causado el conflicto actual.

3a.—Si se hubiesen cumplido los artículos 135 y 136 de la Ley Orgánica de los Municipios que exigen que en todo servicio municipalizado la recaudación se aplique exclusivamente a las necesidades, mejoras y ampliaciones relacionadas con dicho servicio, así como al pago de los intereses y amortizaciones de cualquier empréstito que hubiese sido necesario contraer para las mejoras de dicho servicio municipalizado, no solamente se hubiera evitado el conflicto legal actual, sino también el deplorable estado del abasto de agua cuya consecuencia la sufren los verdaderos dueños del Acueducto, los vecinos de laciudad de la Habana.

4a.—Todos estos males han ocurrido porque la recaudación del Acueductoen vez de emplearse como ordena la ley se ha dedicado a usos completamente ajenos a ese importante servicio público. Hasta tal extremo han ido las cosas que no se atienden ya las más perentorias necesidades de ese servicio, llegándose hasta establecer el sistema de no pagar con regularidad a los empleados y obreros por lo cual se ha llegado a esbozar una huelga por atraso de pago de varias quincenas. Por el mismo motivo la negativa por parte de los abastecedores a seguir suministrando materiales tales como gasolina, cloro, etc., agrava aún más la situación.

5a.—Ultimamente se ha publicado que el Municipio ha llegado a un acuerdo con los bonistas, satisfaciendo los derechos de estos últimos, pero nada se dice de los derechos igualmente respetables de los vecinos que pagan ese servicio y no lo reciben sino en muy malas condiciones, si es que lo reciben. Todas las clases vivas de la Habana, incluyendo industriales, comerciantes, profesionales, propietarios y asociaciones cívicas hace años que vienen protestando ante el Municipio y el Estado del abandono e indiferencia con que se trata por las autoridades superiores ese problema de tan vital importancia para la salud y vida de las poblaciones.

Entendemos que debía aprovecharse esta ocasión de reajustede cuentas para el Municipio y el Estado no solamente para que tomen en cuenta los derechos de los bonistas, sino también los derechos de los vecinos de esta ciudad y cumplan con los deberes que les imponen su condición de administradores de los fondos de la recaudación del Acueducto, fondos que el pueblo paga y reclama que se administren con eficiencia de acuerdo con la Ley para evitar la catástrofe que hace tiempo se cierne sobre la Habana.

Este abandono e indiferencia tanto del Municipio como del Estado, resulta más incomprensible todavía si se considera que para realizar las obras necesarias, ni el Municipio, ni el Estado tendrían que desembolsar un solo centavo, pues está probado que la recaudación actual del acueducto honestamente administrada es más que suficiente para garantizar el pago de las obras que se necesitan realizar con vista a dotar a la Habana de aguaabundante y pura.

El asunto está ya suficientemente estudiado y existe un proyecto completo con memoria descriptiva, planos, presupuesto y pliego de condiciones, proyecto confeccionado por ingenieros especializados en la materia. Sólo falta sacar las obras a subasta para poderlas llevar a cabo.

6a.—Si s eha llegado a un compromiso formal de garantizar a los bonistas un tanto por ciento anual de su adeudo, separando de la recaudación la cantidad correspondiente, por quéno se hace lo mismo separando otro tanto por ciento anual para cubrir los intereses y amortizaciones del capital que se requiera para ir realizando ordenada y progresivamente las obras que se recomiendan en el informe y proyecto que ha presentado la comisión de ingenieros arriba citados a petición del Honorable señor Presidente de la República? Esta es la mejor oportunidad de hacerlo y tienen la palabra las autoridades superiores.

(Fdo.) Ingeniero Eduado J. Chibás, Presidente Filial de Cuba de la Sociedad Americana de Acueductos. Lorenzo Daniel, Secretario-Tesorero.

GRAVEMENTE HERIDA DE BALA UNA SEÑORA POR UN IMPRUDENTE

José Pérez García, vecino de Acosta 269, condujo ayer al Segundo Centro de Socorro a su esposa María Luisa Fernández, de 26 años de edad y del mismo domicilio. Examinada por el médico de guardia, doctor Peñalver, éste le apreció una herida a sedal en la cabeza, producida por proyectil de arma de fuego, siendo su estado de carácter grave.

Declararon ambos esposos a la policía, que en ocasión de encontrarse en las oficinas que el Partido Comunista posee en la Calzada de Carlos III, inesperadamente se disparó un revólver que examinaba Juan Blanco Guancho, el cual fué detenido y puesto a disposición del Juez de Instrucción de la Sección Cuarta.

Orgullosos Presentamos...
verdaderas preciosidades en artículos de estación:
TELAS
MEDIAS
CARTERAS
Al honrarnos con su visita, mucho le convendrá aprovechar las oportunidades que le brinda nuestro Departamento de
CONFECCIONES
Y... NO OLVIDE
Que siempre damos mejor Artículo
POR MENOS DINERO
Grandes Almacenes de Ropa, Sedería y Confecciones
"LA OPERA"
GALIANO Y SAN MIGUEL
(LA ESQUINA DEL AHORRO)

ACUSADO DE TENTATIVA DE HURTO

El vigilante 2703 arrestó a Evelio Marín Terry, de 23 años de edad, repartidor de cantinas y vecino de 18 número 215, por haberlo sorprendido cuando intentaba cometer un hurto en el Vedado. Otro individuo que acompañaba al acusado, logró fugarse. El detenido ingresó en el vivac a disposición del Juez Correccional nocturno del Primero.

SE TEME POR UNA PERTURBADA

En la Octava Estación denunció Oscar Blanco Fleites, vecino de Godínez y Buena Vista, en Marianao, que hace trece días ingresó en el Hospital de Maternidad su esposa Justa Felipe Cala, de donde fué dada de alta días después, sin que regresara a su domicilio, por lo que teme le pueda haber ocurrido una desgracia, por haber dado muestras de estar perturbada. La policía trata de localizarla.

SE APROPIO DE TODA LA HERENCIA

Elisa Pastoriza Fernández, de 30 años de edad y vecina de 10 de Octubre 664, fué asistida de lesiones de carácter leve en el Centro de Socorro de Jesús del Monte. Declaró a la policía que las mismas se la ocasionó al maltratarla de obra, su hermano Lorenzo, al reclamarle el dinero que había dejado al morir el padre de ambos.

ANCIANO LESIONADO

Al caerse de la cama, en el Asilo de Ancianos, sufrió graves contusiones por el cuerpo el asilado Carlos Ramos Moreno, de 90 años de edad.

Nuestra audición de esta noche.
★ IRIS BURGUET
★ GONZALO ROIG.
★ ORQUESTA ENCANTO.
EL ENCANTO presenta en su audición de esta noche a la Srta. IRIS BURGUET con la orquesta de Concierto de EL ENCANTO bajo la dirección del maestro Gonzalo Roig.
8 a 9 p. m.
CMCD, onda larga 630 kc.
COCD, onda corta 6130 kc.
La Voz del Aire, S. A.
AUDICIONES
TRANSRADIO CUBANA, S. A.
El Encanto

"Hot Pink": un novísimo color en los finos esmaltes

Esmaltes 80c.
"Satin Base" 80c
"Peggy Sage"
Expresamente creado para combinar con los más elegantes colores de esta Primavera, este nuevo tono de esmalte es de una belleza exquisita. Con Vestidos en rojo "melón de agua", grises y carmelitas lucirá encantador. Y como todos los esmaltes "Peggy Sage", debidamente aplicado, sobre una capita de "Satín Base", durará días y días. Esclusivo.
Fin de Siglo
san rafael y águila, m-5991-92-93

¡Compre hoy esa Bolsa que le gusta!
En la Oferta del Miércoles
cuesta mucho menos

1.48 ¡Hoy... sólo hoy!
¡En todos los tonos de moda!
Apenas dos semanas lleva con nosotros esta colección, y sin embargo, haciendo honor a nuestra popular Oferta del Miércoles, hemos rebajado todos los modelos hasta una cifra asequible a cualquier presupuesto. En el surtido hay Bolsas de piel sintética que imitan a la perfección el cocodrilo, en blanco y negro. De lustroso charol imitado, en rojo "scarlet" y negro. Y de "calf" sintético, en blanco, negro, prusia, "turf", beige, vino y rojo. Más de doce modelos diferentes, incluyendo uno en forma de estuche de prismáticos, para colgar del hombro. ¡No pierda esta magnífica oportunidad!
Bolsas: Planta Baja.
Fin de Siglo
san rafael y águila, m-5991-92-93
Con Aire Acondicionado en la Planta Baja y Oficinas

ADVERTENCIA
Cuando tenga acidez, indigestión, gases en el estómago o pesadez después de comer - y necesite Vd. comprar Magnesia Bisurada, exija la legítima.- Si su farmacia no la tiene, vaya a otra: pero NO ADMITA SUSTITUTOS.

E. P. D.
LA SEÑORA
MARIA LUISA GOMEZ VDA. DE RUIZ
HA FALLECIDO
Después de haber recibido los Santos Sacramentos y la Bendición Papal

Y dispuesto su entierro para hoy, miércoles, día 6, a las cuatro de la tarde, los que suscriben, hijos e hija política, ruegan a las personas de su amistad se sirvan concurrir a la casa mortuoria, Calle 28, número 267, entre 21 y 23, Vedado, para desde allí acompañar su cadáver hasta el Cementerio de Colón, favor que eternamente agradecerán.

Habana, 6 de marzo de 1940.

Estrella, Julia, Graciela, Gloria y Julián M. Ruiz y Gómez; Eulalia Gispert de Ruiz; Rvdo. Padre Camarero, S. J.

FUNERARIA DE PRIMERA CLASE DE
JOSE C. VIOR
ESPADA, 254 TELEFONOS U-3838 Y U-5252

E. P. D.
LA SEÑORA
Amparo García Pardo Viuda de Fernández
HA FALLECIDO

Dispuesto su entierro para hoy, miércoles 6, a las cuatro de la tarde, los que suscriben: hijos, sobrinos y demás familiares, ruegan a sus amistades se sirvan acompañarlos en la conducción del cadáver desde la casa mortuoria: Atocha, número 22, hasta el Cementerio de Colón, favor que agradecerán eternamente.

Habana, 6 de marzo de 1940.

Dolores y Hortensia Fernández García; José Antonio, Oscar, Carlos y Angela García; Esteban Alonso; R. P. Florencio García; Teresa Pardo de Crespo; Esteban Crespo; Ramón Díaz; Dr. Julio, Enrique, Mario y Armando Hernández Cartaya; Alberto Díaz; Felipe García; Jesús García.

M.E.C.D. 2016

SOCIEDADES ESPAÑOLAS

LAS COLECTIVIDADES HISPANAS DE BENEFICENCIA HAN RESPONDIDO AL LLAMAMIENTO DE AUXILIO SOCIAL

En la reunión efectuada anoche por los Presidentes de tales instituciones se comentó la piadosa labor que realiza a diario la organización presidida por don Genaro Riestra

Debido a que en el seno de la colonia española constituyen una especie de sector aparte, se reunieron ayer los Presidentes de sociedades de beneficencia a fin de tratar del apoyo efectivo que ha venido recabando la magnífica organización Auxilio Social la que sostiene dos comedores en La Habana —en que reciben manutención muchos españoles— y está procediendo a la repatriación de muchos de éstos, dentro de lo que permiten las circunstancias.

Como se sabe, hace algunos días se reunieron en el Casino Español otros Presidentes, quienes brindaron a Auxilio Social el apoyo más cálido, ante la seguridad de que dicha organización se limita a hacer obra humanitaria y comprensiva en nombre de la nueva España.

La reunión de los elementos pertenecientes a las sociedades de beneficencia se efectuó en el edificio de la decana de éstas, o sea la Catalana.

Concurrieron en nombre de ésta, don Ramón Planiol y Enrique Lluch, así como don Jenaro Acevedo por la Asturiana; Juan Varela Grande, por la Gallega; Garcilaso Rey, por la Castellana; José Llamas Arana, Florencio Ferreiro del Río y Plácido Salceda por la Montañesa; nuestro querido compañero Miguel Roldán por la Andaluza; Máximo Ortiz por la Burgalesa, y don Mariano Ferrero, por la Aragonesa.

Armonía y cooperación

..Abierto el acto por el señor Planiol, y explicados los motivos de la junta, los concurrentes en general demostraron estar minuciosamente enterados de lo que pretende y significa Auxilio Social. Se recordó el calor con que fué acogida en los salones del Casino Español la iniciativa del formidable organizador Genaro Riestra, coincidiendo los asistentes —nos referimos a los de anoche— en que tales propósitos encajan perfectamente en la idiosincrasia de las Beneficencias españolas, por cuyo motivo éstas no regatearán estímulo en ningún sentido.

Canalizados los pareceres, don Jenaro manifestó que tanto la Directiva como la General de la Beneficencia Asturiana le habían autorizado para aportar trescientos pesos por una sola vez, y una **ficha azul** mensual de quince pesos.

Garcilaso Rey —que no sabe de leguleyismos y de términos medios— dijo que aunque no se le había dado forma reglamentaria aún, ofrecía en nombre de la Castellana doscientos pesos, y diez mensuales.

La Beneficencia Andaluza, sociedad pequeña cuyo pabellón es sostenido en alto por varios hombres de buena voluntad, aportó por mediación de Miguelito Roldán Fernández, veinte y cinco pesos y una ficha azul mensual de dos pesos.

Por su parte el señor Mariano Ferrero, presidente de la Aragonesa, brindó también veinte y cinco pesos y dos mensuales.

Las restantes beneficencias no han celebrado junta todavía. Pero la celebrarán dentro de muy breves días, y de acuerdo con lo dicho por sus representantes, no escatimarán esfuerzos a fin de secundar la labor españolísima y ajena a todo sectarismo que desarrolla Auxilio Social en Cuba.

A las once de la noche terminó la sesión fraterna, en la que se acordó finalmente enviar un mensaje de salutación y estímulo a don Genaro Riestra.

Como detalle curioso, uno de los concurrentes comentaba, ya en petit comité: «Creo que el problema de los españoles indigentes quedaría solucionado en pocos meses si además de lo aportado por las sociedades en general se decidiesen todos los individuos que giran alrededor de éstas a suscribir mensualmente una **ficha azul de a peseta.** El cálculo está realizado: se trata de trescientos mil individuos...»

Esto dijo un asambleísta. Nosotros exponemos la observación a los cerebros claros y a los corazones generosos.

DR. CAMPOS
FARMACIA
DE TURNO LOS LUNES
F. 6065-F. 6080-F. 5000
ZAPATA ENTRE A Y B-VEDADO

FARMACIA
DROGUERIA
DE
"JOHNSON"
DE TURNO LOS LUNES
obispo No. 30 TELEFONO-A-2129.

LA MAYOR
35 EDIFICIOS
700 EMPLEADOS
SARRA
DROGUERIA
ABIERTA TODOS LOS DIAS
TODA LA NOCHE LOS MARTES
A-8026 A-3641

FARMACIAS DE TURNO HOY MIERCOLES

DESDE BAHIA A PASEO DE MARTI (PRADO)

	Teléfonos.
Cuba, número 468	M-8778
Inquisidor, número 351	A-6413
Luz y San Ignacio	M-6677
O'Reilly, No. 101, por Cuba	A-7544
Villegas, número 101	M-4030
Paula, número 252	M-2866

DE PASEO DE MARTI (PRADO) A PADRE VARELA (BELASCOAIN)

Carmen y Tenerife	M-8778
Inquisidor, número 351	A-8293
Escobar, número 154	U-6813
Amistad y San José	A-6363
Neptuno, número 159	A-6566
Consulado y Trocadero	M-5052
San Rafael, número 313	M-5588
Suárez y Apodaca	M-5190
San José y Gervasio	U-3030
San Lázaro y Campanario	M-4486

DE BELASCOAIN A INFANTA

Espada y Valle	U-1314
San Rafael y San Francisco	U-7074
Neptuno y Oquendo	U-6924
Carlos III, No. 909	U-6808
Carlos III, número 656	U-6870
Castillo, número 102	M-4655
P. Varela, número 1116	M-4446
Zanja, número 577	U-1411

DE INFANTA AL VEDADO, HASTA EL RIO ALMENDARES

Calzada, entre A y B	F-6271
Línea, entre 18 y 20	F-4040
9 e I	F-6161
23 y G F-2803	F-6119
D, entre 19 y 21	F-6292

VIBORA

Jesús del Monte, No. 1457	I-7559
S. Francisco y Buenaventura	X-2390

JESUS DEL MONTE Y SANTOS SUAREZ

Juan Delgado y Lacret	I-7355
Rodríguez y Dolores	I-7038
Santos Suárez y Dolores	I-7332

LUYANO

Santa Ana y Cueto	X-1111
Juana Alonso e Infanzón	X-2371
Herrera y Justicia	X-1936
Concha, número 4, moderno	X-2222
Luyanó, número 30	X-2313

CERRO

Calzada del Cerro, No. 2081	I-7486
Palatino, número 38	I-7419
Calzada del Cerro, No. 1458	M-4010

Este grupo deberá prestar servicio público todo el día y la noche de los domingos siguientes:

Febrero 11, Marzo 24, Mayo 5, Junio 16, Julio 28, Septiembre 8, Octubre 20, Diciembre 1.

Estos turnos han sido acordados en cumplimiento de lo dispuesto en el Artículo VI del Decreto-ley 2604, de 7 de Noviembre de 1934.

Actos para hoy

CENTRO ASTURIANO DE LA HABANA: Sesión extraordinaria de la Directiva a las nueve de la noche en el palacio colectivo, para tratar y resolver acerca del apoyo a la organización Auxilio Social. Para este acto cita el secretario, Sr. Manuel Calvo García.

HIJOS DEL CONSEJO DE PONGA: Junta General extraordinaria a las 8 y media p. m. en el Centro Asturiano, para la cual cita el secretario, señor Alfredo Arresegor.

CLUB INTERROGACION: Brillante baile de carnaval el jueves desde las nueve de la noche hasta las tres de la mañana en sus propios salones de Primelles y Santa Teresa, amenizado por Belisario López y Gloria Matancera. Habrá premios para los mejores disfraces.

NATURALES DE ORTIGUEIRA: Junta del Consejo de Damas y de la Sección de Propaganda a las nueve de la noche en su local de San Nicolás 622. Citan los respectivos secretarios, Sra. Aurora Talledo y Antonio Pía Felgueira.

CIRCULO AVILESINO Y CLUB PILONES DE LA HABANA: Junta importante de la Directiva a las nueve de la noche en el Centro Asturiano, para la cual citan los respectivos secretarios, señores Manuel Malgor y Justo González Arcia.

ASOCIACION DE TINTOREROS Y LAVANDEROS: Continuación de la junta general extraordinaria a las ocho y media p. m. en Manzana de Gómez 228, para la cual cita el secretario, señor Enrique Cao.

Fiestas próximas

CLUB DE FERRETEROS: Brillante verbena el sábado en sus salones y terrenos de Cerro próximo a Buenos Aires, amenizada por Havana Swing, Neno González y Lira Matancera.

CASINO ESPAÑOL DE LA HABANA: Baile de Mamarrachos el sábado por la noche en su palacete de Prado y Animas, amenizado por la orquesta Cosmopolita y el Septeto Matancero.

CASINO DE ALMENDARES: Baile de Carnaval el sábado por la noche en su propio edificio de Octava Avenida y Pasaje A, amenizado por la Orquesta Típica Moderna y el septeto Hermanos Santos.

SOCIEDAD DE EMPLEADOS DE «EL ENCANTO»: Baile de Mamarrachos el sábado en sus salones de Prado 262, amenizado por el jazz band Quintana Melody Boys y el Septeto Cubano 1932.

CENTRO GALLEGO DE LA HABANA: Grandioso baile de Carnaval el sábado por la noche en su palacio de San Rafael y San José, amenizado por los conjuntos más famosos.

CENTRO ASTURIANO DE LA HABANA: Espléndido baile carnavalesco el sábado por la noche en su palacio de San Rafael y Zulueta, amenizado por varias afamadas orquestas.

CLUB HERSHEY: Magnífica verbena el sábado en el Central Hershey, amenizada por la Orquesta Ensueño, el Quinteto Tomé y un afamado septeto. La entrada para caballero — incluyendo el pasaje de ésto y de una dama—sólo costará un peso.

ASOCIACION DE INDUSTRIALES TOSTADORES DE CAFE: Banquete-homenaje al señor Sixto Calzadilla el domingo a la una p. m. en el Salón Tropical.

CENTRO CASTELLANO: Matinée de Carnaval el domingo de 2 a 8 p. m., en sus salones de Egido y Monte, amenizada por Paulina Alvarez, Orquesta Cosmopolita y Septeto Casino. Además concurrirá la comparsa «Los Guaracheros» con sus 100 parejas y conjunto rítmico.

CENTRO DE DEPENDIENTES: Soberbio baile de Carnaval el domingo por la noche en su palacio de Prado y Trocadero, amenizado por 7 aplaudidos conjuntos.

LICEO DE MEDINA: Gran baile el domingo por la noche en sus amplios salones de 23 y D, Vedado, amenizado por la Orquesta Gris y la Happq Happy de Ulacia.

CLUB DEPORTIVO CARMELO: Animado baile el domingo por la noche en su espléndida terraza de Línea y 18, Vedado, amenizado por la orquesta Mojica y el Quinteto Barcalés.

NATURALES DE ORTIGUEIRA LABORA MUY INTENSAMENTE

La sociedad de beneficencia «Naturales de Ortigueira», ha constituído un selecto «Consejo de Damas».

La preside la distinguida señora María Ladra de Gato; siendo vicepresidenta, la señorita Carmen Carrodeguas; secretaria, señora Aurora Tañedo de Intriago; vice, señorita Amelia Muiño Núñez; tesorera, señora Sara Varela de Vázquez y vice, la señorita Manuela González Parente.

Se proponen estas damas, que han nombrado un grupo de vocales de más de cincuenta, laborar intensamente por el progreso y auge de esta institución benéfica.

También colaborarán con una comisión que se ha nombrado y que preside el señor Jorge Castro Galeiras, para organizar una fiesta en todos los jardines de «La Tropical», que se efectuará el día 5 de mayo próximo, la que promete ser fastuosa.

Habrá un concurso para la elección de una madrina y sus cuatro damas de honor. Ya hay varias damas que se han postulado para este gran concurso.

En la primera sesión que efectuaron se dió cuenta de que la señora Georgina Cabo de Martínez, había donado para fondos del Consejo de Damas, la cantidad de cinco pesos, que le pertenecía por la asociación; la señora Cabo de Martínez, Presidenta de Honor del Consejo de Damas, siempre tiene un recuerdo para sus compañeras y para la colectividad.

ESTIMADO ENFERMO

Afectado de molesta dolencia, ha ingresado en el gran Sanatorio del Centro Asturiano el señor Manuel Llerandi y Villaverde, conocido comerciante de la Villa del Cotorro.

Por tal motivo el pabellón «Antonio Suárez», en que se halla recluído, es visitado constantemente por valiosos elementos que profesan honda simpatía al fraterno don Manuel, por cuyo restablecimiento hacemos los votos más sinceros.

DEL CLUB FERRETEROS

Una hermosa fiesta para los socios viene organizando el floreciente «Club de Ferreteros», será el sábado próximo, a las 10 p. m., en sus dominios de Cerro número 1.257, que lucirán un bello decorado y una radiante iluminación.

Con mucho empeño labora en pro del mejor resultado de este baile, la activa Comisión de Fiestas del Club, de la cual es presidente el dinámico joven señor Mario Varona y Casals, con la valiosa cooperación del entusiasta secretario de la misma, señor Raúl de la Torre.

Se verá dicha fiesta colmada de atractivos para los socios del «Club de Ferreteros». A ella podrán concurrir los caballeros que no sean socios, abonando una cuota especial de un peso.

Tocarán en este baile, las celebradas orquestas «Havana-Swing» y Neno González y el reputado septeto «Lira Matancera».

EL SOCIO NUMERO DOS DE LA BENEFICENCIA GALLEGA FALLECIO EN ESTA CIUDAD

Ha fallecido en esta ciudad el asociado número dos de la Beneficencia Gallega, don Juan Rego García, a quien por su ejemplar constancia la Junta General hubo de conceder el título de Socio Meritísimo.

Desde el año 1881, cincuenta y nueve años consecutivos, venía laborando por la prosperidad y la mayor eficacia de la obra de esta benéfica institución.

Hoy a las nueve de la mañana, serán inhumados sus restos en el magnífico panteón propiedad de la mencionada sociedad, saliendo el cortejo fúnebre de su casa en Santa Emilia y Dolores, Santos Suárez.

Testimoniamos nuestro pésame a sus hijos, don Juan y don Avelino, y a la citada institución de beneficencia.

DEMUESTRA UNA VEZ MAS EL CENTRO DE DEPENDIENTES QUE NO OMITE ESFUERZOS PARA SERVIR AL ASOCIADO

Dispuesta siempre la «Asociación de Dependientes del Comercio de la Habana» a prestar al socio el mayor número de servicios, ha utilizado los del gabinete Alfaro, donde los asociados que lo necesiten encontrarán la más cumplida atención por parte de los quiropedistas que en dicho establecimiento trabajan. El señor Joaquín Frías Alfaro, que dirige el establecimiento, organiza el servicio sobre la base de atender a los asociados todos los días hábiles, de 8 a 10 de la mañana. Para ser atendido bastará la presentación del recibo del mes en curso y el carnet de identificación.

Las asociadas serán atendidas por la quiropedista señora María Teresa Fernández de Frías, de modo que el servicio queda dividido, en cuanto a damas y caballeros respecta.

Este nuevo servicio representa un beneficio más para los miembros de la Asociación de Dependientes, al que tienen derecho por la cuota de dos pesos al mes, además de los restantes servicios que brinda la colectividad.

DR. MANUEL VILLAVERDE
Médico de la Clínica del Profesor Gregorio Marañón, de Madrid.
Medicina General. Secreciones Internas. Consulta previo turno.
TELEFONO F-3532.—CALLE 17, NUMERO 11.—VEDADO.
De las Universidades de Madrid y de La Habana.

EN LAS COMISIONES PERMANENTES DEL CENTRO GALLEGO FIGURAN ELEMENTOS DE GRAN CAPACIDAD Y PRESTIGIO

Conforme hubimos de anunciar, últimamente se constituyeron las Comisiones Permanentes de la Asamblea de Apoderados del Centro Gallego, bajo la presidencia del titular de dicho organismo, señor José María Bouza, asistido del secretario, doctor Alfredo Blanco.

Las nuevas Comisiones quedaron formadas como se detalla a continuación:

Comisión Económica

Presidente, señor Benigno Proupin; vice, Eusebio Canosa Crespo; secretario, José González Quintá; vice, Manuel Pérez González; vocales, José Alvarez Núñez, Domingo Cabarcos, Erodorado Gato, Manuel Millares Vázquez y Benigno Pazos.

Comisión Electoral

Presidente, Domingo Cabo Bello; vice, José Pernas Pernas; secretario, Antonio M. Souto; vice, Francisco San Miguel; vocales, Fernando Prego, Narciso María Rodríguez, Francisco Rodríguez Somoza, Camilo Vila y Francisco Sánchez Rodríguez.

Comisión de Examen de Acuerdos

Presidente, José Bargueiras; vice, Secundino López; secretario, Lorenzo Díaz; vice, Agapito Corbelle; vocales, Amancio García, Rafael Freire, Antonio López Albite, Máximo Matalobos y José García.

El señor Bouza dirigió palabras de salutación a los integrantes de los organismos antes mencionados, exhortándolos a cumplir sus deberes con entusiasmo y constancia en aras del engrandecimiento colectivo.

LA MASA SOCIAL DE LA CASA DE CASTILLA SE PORTA ADMIRABLEMENTE

La Junta Directiva del Centro Castellano está plenamente satisfecha de la atención que la masa social ha venido prestando en lo que se refiere al aumento de afiliados. A tal extremo es verdad lo antes dicho, que la secretaría general recibe diariamente extensa relación de valiosos elementos que vienen a formar parte de la Casa de Castilla.

A juzgar por el entusiasmo que se observa entre los castellanos en la hora próxima las filas sociales habrán aumentado de manera notable para satisfacción de todos, pues que en esa forma la economía de la institución será más sólida y los servicios más perfectos.

¿SABE UD. QUE...
HAY MAS DE
14
MILLONES
de
LAVADORAS ELECTRICAS
EN USO EN NORTEAMERICA?
(incluye E.U.A., Canadá y México)

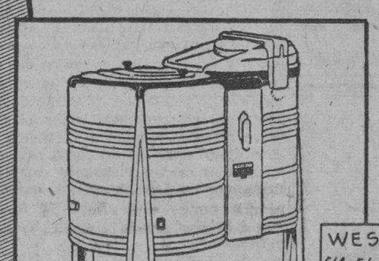

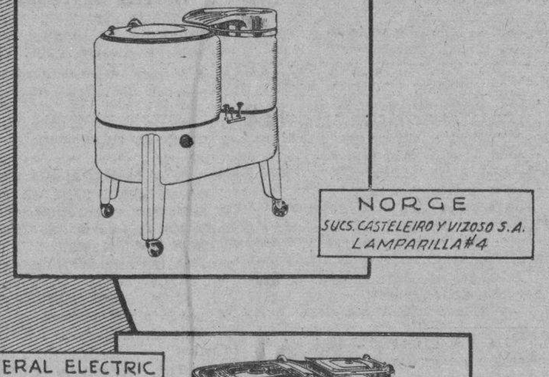

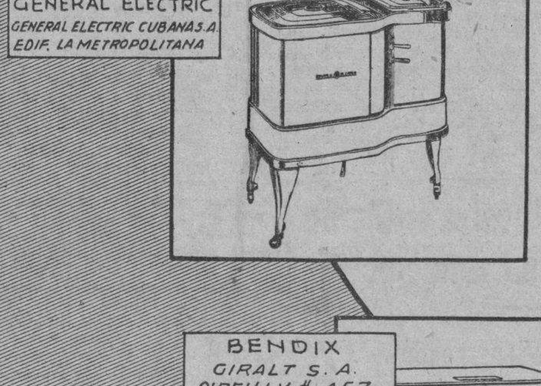

NADA hay más elocuente que esta impresionante cifra para demostrar que la lavadora eléctrica, lejos de ser un aparato cuya eficiencia está aún en el dudoso período de experimentación, es uno de los más populares y prácticos sirvientes de la moderna ama de casa.

Y es que las incomparables ventajas que brinda al lavar y secar la ropa automáticamente, con irreprochable perfección, asombrosa rapidez e higiene absoluta,—a lo que hay que agregar las economías de diversa índole que proporciona,— justifican ampliamente tan extraordinaria popularidad.

ECONOMIZA POSITIVAMENTE,

con creces, el importe del plazo mensual que hace posible su adquisición. ¡Investigue precios y facilidades de pago! A nada se compromete con ello.

Cía. Cubana de Electricidad
"VIVA ELECTRICAMENTE Y ECONOMIZARA"

GRATUITAMENTE
le será ofrecida una demostración del funcionamiento de cualquiera de estas eficientes lavadoras eléctricas. ¡Pídala HOY MISMO al representante de su marca preferida!

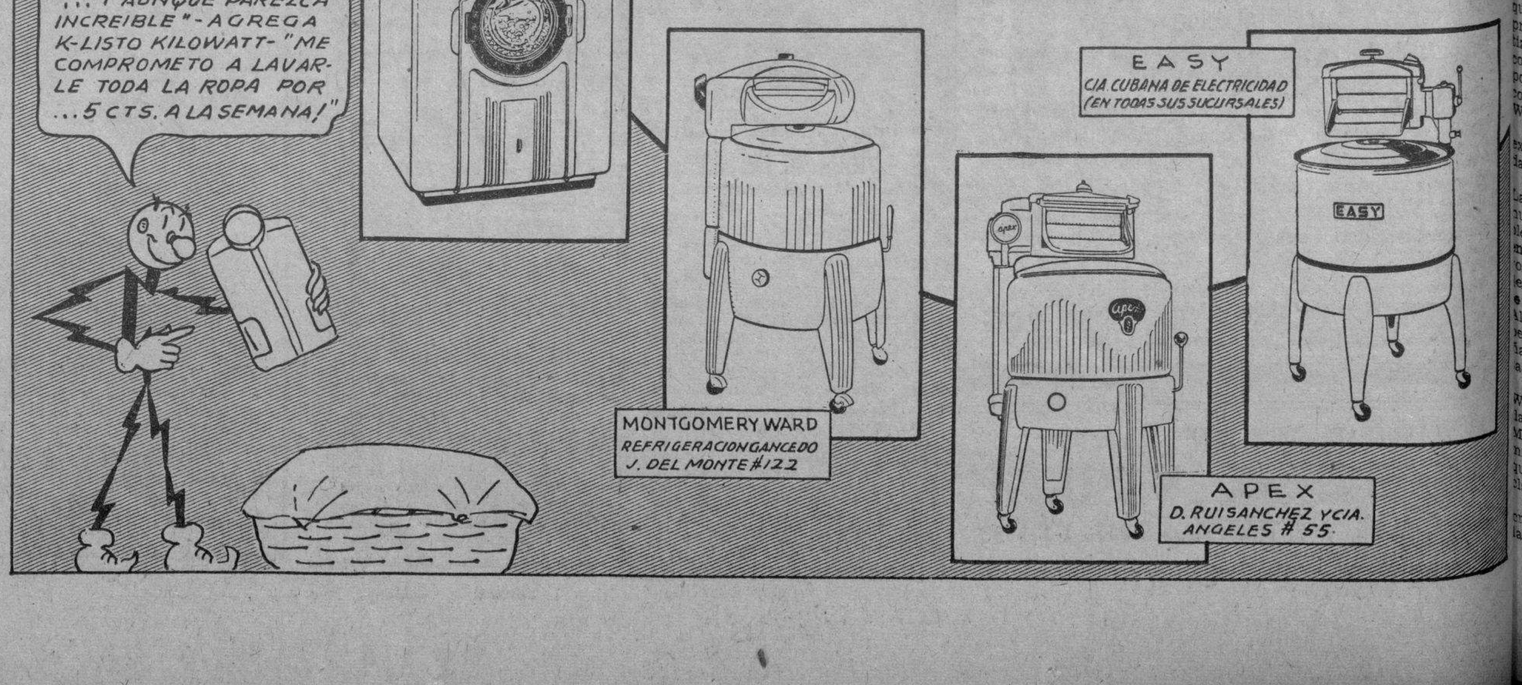

M.E.C.D. 2016

A Través de Galicia

EL AUREO TESORO DE LOS GALEONES DE RANDE.—AHORA PARECE QUE LA EXTRACCION VA DE VERAS

En la típica ribera del Berbés, de Vigo, vuélcase a diario un río de plata: es el tesoro de la pesca, la sardina que traen al puerto vaporcitos y lanchas rebosantes.

Representó el año último cincuenta o sesenta millones de pesetas. Un tesoro auténtico, arrancado al mar día tras día, que quizá debiera bastar a satisfacer muchos anhelos; pero como lo humano es apetecer siempre más, va el pensamiento desde el ajetreo fecundo del Berbés al cercano estrecho de Rande, en un poético seno de la inmensa ría.

Allí se hundieron en 1702 los famosos galeones que, cargados de riquezas, volvían de nuestras posesiones de América. No es fácil olvidar la célebre **Escuadra de plata.** ¡Y está tan cerca!

Rande, en la apacible ensenada de San Simón, guarda desde hace bastante más de dos siglos el secreto del combate naval que allí se libró. También guarda el oro en torno al cual tantas fantasías se forjaron y tantos esfuerzos se llevan hechos.

La historia y la leyenda se funden con renovados estímulos y tentaciones áureas. Es éste un dramático episodio de la Guerra de Sucesión más digno de andar en heroicas películas que las absurdas fábulas de aventureros y corsarios.

Sin duda recordáis los hechos:

Una escuadra franco-española mandada por Velasco, un bravo general español, tornaba de las Indias occidentales con un maravilloso cargamento de oro, plata, joyas y mercaderías. Iba hacia Cádiz, pero antes de llegar al Cabo de San Vicente hizo rumbo a las costas gallegas, enterado de que la flota anglo-holandesa de George Rook, una flota pirata más fuerte y numerosa, le esperaba para apresarlo.

Quiso esquivar Velasco el choque, igual que el Vizconde francés que mandaba los navíos de la escolta—como un «convoy» de los de ahora—y llegó hasta Rande, en el fondo de la ría de Arosa, frente a Vigo... Todavía allí cerró con fuertes cadenas el estrecho paso...

Pero el encuentro era inevitable. La codicia prestó alas al enemigo que cayó sobre la presa. La lucha fué sangrienta y la suerte nos volvió la espalda.

«...Que Dios protege a los malos cuando son más que los buenos», según reza la humorística redondilla.

Tras de lo cual Velasco, antes que rendir sus naves, prefirió hundirlas. Más de veinte galeones desaparecieron bajo las aguas. ¿Con todo el tesoro? Esta es la incógnita.

Consta que mientras no se avistó a Rook y a sus barcos, hizo Velasco alijar parte de la carga. En carros requisados en la comarca marcharon hacia el interior cofres, cajas y grandes fardos que, por la ruta del Padrón, siguieron a Lugo y Ponferrada..., «aunque no todos llegaron a su destino».

¿Cuánto fué lo salvado? Repito que el punto no se esclareció. Unos historiadores dicen que más de la mitad del tesoro. Otros sostienen que alcanzó apenas «a una décima de la totalidad».

Los piratas, antes de partir, hicieron que sus buzos extrajesen cuanto hallaron más a la mano. Los indígenas del litoral es lógico que los imitasen mientras les fué posible, faltos como estaban de elementos materiales. De todos modos, mucho debe de haber todavía.

Un profesor británico lo cifra en 185 millones de libras esterlinas. ¡Ca-si nada!

Tuvo el hecho resonancia en el mundo. Se habló de él más que del mito del tesoro de la rada de Tabermory, en Escocia, donde dicen que se sumergió, incendiado, el buque insignia de la Armada Invencible.

Hasta Julio Verne llevó a Rande, en su fantástico **Nautilus**, al intrépido Nemo que allí, en el fondo del mar, descansó para contemplar con supremo goce, mayor que el de Simbad y el de Montecristo, tan deslumbradoras riquezas: pedrería, oro en barras, láminas de plata...

Desde entonces, los intentos de salvamento se sucedieron. Exploradores animosos y fuertes empresas al efecto constituídas, redoblaron su afán en la búsqueda.

Las gaviotas, las olas y las nubes difundieron la alucinante nueva y daneses, italianos, suecos, ingleses, yankis, holandeses—también españoles—forcejearon con la adversidad, sin lograr vencerla hasta ahora.

Armas portátiles, falconetes, monedas, maderas finas y algunos objetos raros sacados a flote, sin valor apenas, mantuvieron no obstante, a través del tiempo, la ilusión esperanzada de los buscadores. Es una obsesión.

Ahora vuelve con ímpetu la arremetida al tesoro.

Hace cinco o seis años autorizó el Gobierno al culto comandante de Ingenieros de nuestro Ejército D. Manuel Muxó Durán para explorar en la ensenada, que han avizorado en vano tantas miradas enfebrecidas. Pero el señor Muxó murió en la última guerra de liberación antes de que empezaran los trabajos. Y es al presente su viuda doña Carmen Ortiz de Villajos la que reivindica la concesión, conjuntamente con el grupo financiero «Galeones de Vigo» y con unos técnicos de los cuales Van Wienen es cabeza visible.

Están facultados para extraer, con exclusiva, los tesoros; a los cuales se da así, de hecho, carácter oficial.

¿Existen todavía? Vamos a verlo. Las cosas se formalizan ahora como nunca. No se ignora que son terribles las dificultades a vencer. Allí, en Rande desembocan los ríos Aldemosa y Verdugo, que arrastran grandes masas de arena. Allí, la corriente altera constantemente los fondos. Allí, debe de haber sobre los cascos petrificados de los galeones, montañas de arena, de fango y de vegetación...

Y bien: ahí tendrán ocasión Van Wienen y los ingenieros de la «Hollands Engelesch Dulk-en Bergins Mij» para probar la eficacia de los misteriosos instrumentos patentados que aportan y que constituyen la clave del éxito presunto.

Tan grande es la fe que se concretó ya un avance de reparto de la fortuna: el Estado percibirá el 20 por ciento de cuanto se extraiga hasta un valor de 1.100,000 pesetas oro; un 30 por ciento hasta los diez millones oro, y de ahí en adelante partirá por mitad con los concesionarios.

Los trabajos, que durarán tres años, prorrogables por otros tres, van a empezar ahora mismo. Los de extracción a los seis meses.

La expectativa tantas veces acuciada y defraudada, crece otra vez. ¿Van a sepultarse nuevos capitales en las azules aguas o surgirán, por fin, ante los ojos atónitos, los tesoros de la leyenda? Sería magnífico!

Mientras se inquiere, los millones más positivos son los que a diario vuelvan en el Berbés los barcos pescadores, la flota de la paz y del trabajo. La auténtica **escuadra de plata.**

Alejandro BARREIRO.

La Coruña.

EL DESTRUCTOR ESPAÑOL "JUPITER" SE DIRIGE A ESPAÑA CONDUCIENDO TRES MIL MILLONES DE PESETAS, LA PROCEDENCIA DE LAS CUALES SE DESCONOCE

EL ALCALDE DE BILBAO Y CONSEJERO NACIONAL AREILZA ABOGA POR LA AUTARQUIA ESPAÑOLA SOBRE ARMAMENTOS

Llegó a las Palmas de Gran Canaria un vapor noruego que conduce de la Argentina cien toneladas de carne

José María Pemán, Director de la Academia de la Lengua, está preparando una película, «Cristóbal Colón», referente a la conquista de Granada y al 2do. viaje del Descubridor

MADRIID, marzo 5. (Transocean). El alcalde de Bilbao y Consejero nacional, José María de Arcilza, en un discurso pronunciado en el Instituto de Estudios Políticos ante el Ministero Gamero y destacados representantes de la industria y del comercio, abogó en favor de la pronta realización de la autarquía e independencia de la industria nacional de armamentos. La autarquía—declaró Arcilza—es el primer paso para llegar a ser gran potencia militar y, con ella, hacer efectiva la misión histórica de España. La industria española es reducida y tendrá tovadía muchas dificultades, pero la voluntad de hacer de España un país industrial es enorme. La base para una gran industria, un ejército de obreros calificados, ya la tenemos. Arcilza destacó a continuación la diferencia entre la economía de la España Republicana y la de la España Nacional. Hoy, la economía está supeditada a los fines políticos del Estado y la moral de los negocios ha sido suplantada por la moral del trabajo. El Sindicato ha impuesto una disciplina a la producción que ha pasado a ser un factor de más de que dispone la dirección del Estado para conseguir sus fines.

Prepara José María Pemán una película sobre Cristóbal Colón

SEVILLA, marzo 5. (Havas). José María Pemán, director de la Academia de la Lengua, leyó hoy en esta ciudad el guión de la película «Cristóbal Colón», referente a la conquista de Granada y al segundo viaje del Descubridor de América. Se tiene el propósito de estrenar la cinta en las próximas fiestas de la Raza, en Octubre.

Cargamento de carnes argentinas en Las Palmas.

LAS PALMAS DE GRAN CANARIA, marzo 5. (Havas).—Hoy llegó a este puerto un vapor noruego procedente de la Argentina, con cien toneladas de carne congelada.

Dinamarca ha expresado a España su inmensa gratitud a los pescadores de Galicia por su comportamiento

En París se hizo una exposición de casullas y ornamentos de Iglesia adquiridos por «Solidaridad de Occidente» para España. Botadura de un barco de 8,664 toneladas en Cádiz

MADRID, marzo. Especial.—El Ministro plenipotenciario de Dinamarca, señor don Franz Ch. Boeck, ha cumplimentado al ministro de Asuntos Exteriores, coronel Beigbeder, para expresarle la gratitud de su Gobierno por el heroico salvamento de 26 tripulantes del mercante danés «Canadian Reefer», realizado a la altura del cabo Finisterre por el pesquero español «José Ignacio» de la matrícula de La Coruña. Con este motivo el diplomático extranjero ha elogiado el comportamiento de los pescadores gallegos que han dado pruebas de verdadera solidaridad marítima.

Nombramiento de directivos en el Instituto de La Coruña

MADRID. marzo. Especial.—El Boletín Oficial del Estado publica una orden nombrando para los cargos directivos del Instituto de Enseñanza Media de La Coruña, a los siguientes señores:

Director, don José Sánchez Mosquera.

Vicedirector, don Jesús Vázquez Ramón.

Secretario, don Enrique Miguez Tapia.

Interventor, don Juan Bort Laina.

Racionamiento extraordinario a los que realizan duros trabajos

SANTANDER, marzo. Especial.—El gobernador civil ha dirigido una nota a las Direcciones de los distritos mineros y otros empresarios de la provincia, pidiéndoles una relación de los obreros de estas especialidades que realizan trabajos duros, para concederles un racionamiento extraordinario, de acuerdo con aquel esfuerzo.

Casullas y ornamentos de iglesia para España

PARIS marzo. Especial.—Antes de enviar a España las casullas y ornamentos religiosos adquiridos por «Solidaridad de Occidente» con destino a los templos españoles devastados por los rojos el Instituto Católico de París ha organizado con ellos una gran exposición patrocinada por el cardenal Baudrillart.

La exposición, que duró tres días, ha sido inaugurada por el subsecretario de Negocios Extranjeros, Champetier de Ribes.

Las insignias de la Laureada al general García Escamez

BARCELONA, marzo. Especial.—Los jefes y oficiales de la 15 División que mandó el general García Escamez, han hecho entrega a éste de las insignias de la Cruz Laureada de San Fernando.

El acto ha sido sencillo y cordialísimo.

La Falange abre 86 escuelas en la provincia de Jaén

JEAN, marzo. Especial.—La Falange ha abierto 86 escuelas para analfabetos, que son regidas por maestros y maestras auxiliares del Partido.

Estas están distribuídas por toda la provincia y de su labor se espera mucho en favor de la cultura.

Botadura de un barco

CADIZ, marzo. Especial.—Se ha efectuado la botadura del buque «Puerta», en la factoría naval de Matagorda. La quilla de este nuevo buque fué colocada el 30 de agosto del pasado año. El navío tiene de eslora en cubierta alta, 36,380 metros, eslora en perpendiculares, 34.232 metros, manga en cubierta media, 8,500, manga en cubierta alta, 4,800, calado normal con tanques vacíos, 6,69, desplazamiento, 8.664 toneladas.

Más oro para el tesoro nacional

MADRID, marzo. Especial.—Ha entregado el periódico «Informaciones», en el Monte de Piedad, el resto del oro que sus lectores aportaron para la suscripción nacional. Consiste la entrega en 6.740 gramos de oro, la mayor parte en alhajas; 152 monedas, por valor de 8.000 pesetas; 17.100 gramos de plata y dos billetes del Banco de España. de 100 y 500 pesetas.

Anteriormente había entregado 308 monedas de oro, la mayor parte onzas y medias onzas, y en Burgos varias cajas con oro, con un peso de cerca de 45 kilos y con un valor aproximado de más de millón y medio de pesetas.

La delegación del Centro Asturiano de la Habana en Gijón

Hace poco tiempo di cuenta a los lectores del acto inaugural de la Delegación del Centro Asturiano de la Habana en Oviedo, al que las circunstancias obligaron a estar en receso durante una larga temporada, que fué todo el tiempo que duró el Glorioso Movimiento Nacional.

Ahora es la de Gijón la que abre sus salones a los socios.

No es posible hablar de la Delegación del Centro Asturiano de la Habana en Gijón sin dedicar unas líneas elogiosas a su dinámico Secretario, don José González, el que fué querido compañero en el DIARIO. Gracias, en gran parte a él, a su actividad incansable, a su dinamismo asombroso, pudo quedar constituída, e inaugurar sus funciones, esta simpática sociedad.

Los trabajos realizados por este entusiasta del Centro Asturiano encontraron eco favorable en los elementos de la colonia radicados hoy en la industriosa villa gijonesa. Y, estos hombres, que vivieron en Cuba sus años mozos, que guardan muy justificada gratitud para esa hospitalaria tierra, pueden reunirse aquí, a la sombra del Centro Asturiano, en esta filial suya y conversar de personas y de cosas de allá y rememorar tiempos de lucha, tiempos de sacrificio y de triunfo.

Al entrar en estas salas parece que se pisa ya tierra de Cuba. Se oyen frases cubanas, se escucha música de Cuba, se lee el DIARIO DE LA MARINA, se habla de azúcar y de caña y de tabaco, de cotizaciones de valores de ahí, y saltan y hacen piruetas en el ambiente voces y giros criollos.

Pasar una tarde en estas salas, arreilenado en confortables sillones, tomando café y conversando con unos cuantos amigos, lo lleva a uno a los tiempos vividos en Cuba, estrechando manos cubanas y españolas en franca y cordial camaradería, a los tiempos felices de juventud y de alborozada alegría.

A la inauguración asistieron las autoridades locales y numerosos socios, que fueron obsequiados con pastas, emparedados y vinos generosos No hubo otra clase de fiesta debido a que los tiempos no se prestan para ruidosas diversiones. Fué un acto serio y sencillo, que mereció elogios de todos. Ya vendrán los festivales en su oportunidad. Y serán brillantes, como los que en otras ocasiones organizó esta Delegación.

Oviedo y Gijón cuentan ya, de nuevo, con las Delegaciones del Centro Asturiano de la Habana. Y los ojos se vuelven ahora hacia el Naranco, donde miran con tristeza el hermoso sanatorio que allí habían levantado los asturianos de Cuba. ¿Se llegará a su reconstrucción? Es de suponer y de desear que sí, para que los dolientes, los que caen vencidos en la lucha, los que, víctimas de funestas enfermedades, tienen su corazón en Asturias y sus pensamientos no se apartan de esta bella región, les quede la esperanza de regresar a ella, aunque sólo sea para mirarla por última vez, y empapar sus ojos en esta belleza exuberante del verdor de sus campiñas y de la imponente grandiosidad de sus montañas.

La obra no es de fácil realización pero el cariño de los asturianos a su «tierriña» es capaz de hacer milagros si los milagros son necesarios.

Abramos el espíritu a la esperanza y confiemos en que el Sanatorio del Naranco volverá a ser asilo acogedor de aquéllos que faltos de recursos y con el cuerpo macerado por las enfermedades, sólo piensan en regresar a este rinconcito, donde encuentren manos amigas que estrechen las suyas y alivio para sus males.

Eduardo A. Quiñones.

En la residencia del Marqués de Bellamar se celebró un cordial y bello homenaje a Cuba, a la memoria de Pichardo y Estalella

MADRID. (Correspondencia especial para el DIARIO DE LA MARINA).—En la residencia del Marqués de Bellamar y organizado por éste se ha celebrado un bello y sentido homenaje a Cuba y a la vez a la memoria del doctor Manuel Serafín Pichardo y en honor del Encargado de Negocios de esa República en Madrid, Don Ramón Estalella.

Durante el acto, que fué en extremo cordial, se pronunciaron sentidos discursos por los señores Marqués de Bellamar, Wenceslao Fernández Florez y Ramón Estalella.

Ofrecimiento del Homenaje a Cuba por el Marqués de Bellamar

Señor Encargado de Negocios de Cuba:

Al honrar nuestra casa con su presencia y la de su distinguida esposa, así como la de los señores de Diez Pinedo, ella nacida Pichardo Amblard, nos congratulamos mi esposa y yo en tener la ocasión de ofreceros este homenaje. No hemos querido que pase este año, Año de la Victoria de nuestro invicto Caudillo, sin expresar nuestra profunda gratitud a Cuba, tierra de recuerdos de mis queridos padres, y a los que en mi España adorada la representaron en los momentos trágicos de la revolución pasada. Es por lo tanto a D. Ramón Estalella y a vuestro ilustre antecesor, ya fallecido, el Embajador D. Manuel Serafín Pichardo, a quien van dirigidas estas palabras, más que palabras latidos del corazón, pues fuistéis vosostros quienes nos salvaron la vida, la hacienda y el hogar.

De Wenceslao Fernández Flórez (Académico de la Española)

Piden mi voz prestada los Marqueses de Bellamar para dar especialmente la bienvenida a estos dos huéspedes a los que quieren hacer homenaje: María Matilde Pichardo y al señor Estalella, Ministro de Cuba, bien arraigado aquí, porque es el artista en la casa del artista y el cubano en el hogar del que tiene ese abolengo. Pero tres son, y no dos, los huéspedes ya que con ellos viene también la sombra amable, la buena memoria de aquel caballero, poeta y diplomático que era D. Manuel Serafín Pichardo, al que la sociedad madrileña recuerda, con su sonrisa, con su cortesía indeclinable, con su alma tan grande que en ella más que en el edificio de la Embajada albergó y salvó tantas vidas españolas.

Hacer el bien tiene una dulzura que solo rivaliza con la dulzura que se siente en la gratitud. Para todos los que hemos vivido los espantosos días de la revolución en Madrid, para los que llamamos angustiosamente a las puertas de una Legación y vimos como se interponía entre nosotros y los asesinos el trágico muro de una bandera, todas las ocasiones de expresar nuestro reconocimiento son acogidas con alegría. Debe saberse que en aquella época en que el terror hacía crecer el egoísmo, y el egoísmo aumentaba la fealdad de las almas, y el amigo negaba al amigo y el pariente cerraba su casa al pariente comprometedor, las naciones hispano-americanas sintieron que era su sangre la sangre que aquí se vertía y pusieron una generosidad conmovedora en amparar a los perseguidos; con más afecto, con mayor amplitud, con sacrificios más hondos que ningún otro país del mundo.

Y entre ellas, sobresaliente y magnífica, la República cubana. Quienes aquí vivieron, se acordarán. Durante los primeros meses surgieron en Madrid tantos cubanos que Cuba podría bien plantear derechos de minorías. Conseguían ganar los puertos o la frontera bajo la protección de la Embajada afligidas personas que acaso no tenían de la isla antillana más que la extraña idea de que era un lejano y ubérrimo territorio dividido en cinco parcelas: una para la producción del café negro; otra para la del café con leche; otra para el azúcar para endulzarlos; otra para el ron con que acompañarle, y la quinta, en fin, para la de los cigarros puros. Como si la Naturaleza condensase allí los placeres de la sobremesa. Un pasaporte cubano era el sueño obsesivo de centenares, de millares de desdichados que esperaban una muerte injusta y cruel. ¡Cuántas terribles congojas han ido a sollozar su ¡sálveme usted! a aquella casa! Transidos de piedad los hombres que aquí representaban al país hermano afrontaban cristianamente molestias, riesgos y responsabilidades, e iban formando rediles para el infortunio substrayendo víctimas a las checas, inmunizando hogares y riquezas con el amparo de su pabellón.

Ya están distantes aquellos tiempos pavorosos de los que nos liberó el genio militar de nuestro Caudillo. España se recupera a sí misma y hace el recuento de los suyos; busca a los que cayeron heroicamente en las batallas y a los que malcubrieron paletadas presurosas de tierra en las inmensas fosas de Paracuellos del Jarama y Torrejón... Pero hay que hablar también de esas fosas de los vivos que eran las Embajadas y Legaciones, de esos depósitos donde esas naciones a las que debemos eterna gratitud y esos diplomáticos cuyos nombre no podremos olvidar nunca guardaban las cáscaras del hombre o de mujer que éramos entonces nosotros, porque no llevábamos más que nuestro cuerpo físico y un alma disminuída por la angustiosas ansiedad, y todo lo demás, nuestro trabajo, nuestros afectos, nuestras actividades, nuestros estudios, cuanto nos daba utilidad o personalidad, quedada fuera, con la vida en suspenso, aguardando que la voz de Franco le dijese «Levántate y anda». Fosas de medio vivos con un tragaluz: la radio, y un enlace con el Destino, que era el Ministro o el Embajador.

Así salvó Cuba a artistas, a hombres de ciencia, a aristócratas, a personas de bien; y se los devolvió a España para que le sean útiles a la hora de rehacerse. Es como si los hubiese forjado para ella, con más dolores que los de un pacto de mujer.

A usted, señor Ministro de Cuba, le será grato comprobar que hay un hilo más en la fuerte cuerda de afectos que nos ata a su país. Y en cuanto a usted María Matilde Pichardo, crea que en Madrid y en España guardamos la veneración que merecía para aquel gran señor enamorada del arte, que buscaba, para contarla, la Belleza, sin saber, en su bondadosa modestia, que la mejor y la más conmovedora la llevaba él mismo en su propio corazón.

Palabras del Encargado de Negocios de Cuba doctor Ramón Estalella

Quiero en muy pocas palabras, que la emoción casi me impide pronunciar, deciros que me he visto gratamente sorprendido con el carácter de esta fiesta a la que he venido. aceptando la amable invitación de los Marqueses de Bellamar, completamente ajeno al acto que en la misma se preparaba y daros las gracias de todo corazón al mismo tiempo que afirmar sin el menor asomo de falsa modestia que, nada tenéis que agradecerme cuantos en momentos de peligro os acogistéis a la Bandera gloriosa de Cuba, ya que, al caberme el honor de regentar la Embajada de mi país en Madrid, por las tristes causas que todos conocéis, no tuve más que seguir la ruta trazada por el que fué mi amigo queridísimo el doctor Manuel Serafín Pichardo, a quien no conocí nunca como jefe, pues siempre fué para mí, como para los demás compañeros que con él compartimos aquellos días de angustias inolvidable, el compañero, el amigo lleno de bondad y cariño para nosotros.

Al faltar el señor Pichardo mi labor se redujo a seguir, con la valiosa colaboración de los compañeros que aquí quedaban, la señorita Dihigo y los señores Saavedra, Menacho y Fernández del Riego, la ruta trazada por él y cuya línea nos dejó tan claramente trazada que mi actuación se limitó a cumplir las generosas disposiciones que emanaban de nuestro Gobierno por conducto del señor Secretario de Estado de mi país, y a seguir las huellas de mi antecesor.

Así, pues, yo os ruego que la parte que me pudiera alcanzar en este homenaje tan espontáneo como cordial y que de todo corazón os agradezco, se la dediquéis íntegramente a su memoria y a la bandera generosa de Cuba, bajo cuyos pliegues os cobijó amorosamente en momentos de angustia y de peligro.

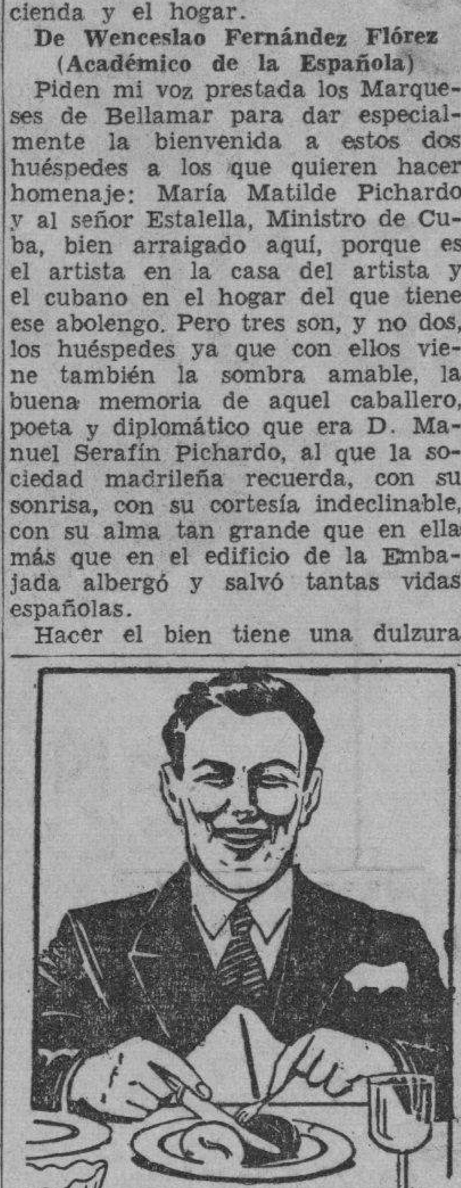

¡Quien hace buenas digestiones goza de buen humor!

Las personas que digieren bien raramente tienen mal carácter.

El exceso de acidez gástrica no debe ser abandonado, pues abre la puerta a todos los males del estómago.

DIGÉRONAL

Es el gran protector del estómago

A base de Bledamilasa, la que ha sido objeto de una comunicación a la Academia de Medicina de París, suprime la sensación de pesadez después de las comidas, las quemaduras y ardor de estómago, neutraliza los ácidos y protege a la mucosa gástrica contra la congestión, la gastritis y la ulceración.

ESTABLECIMIENTO CHATELAIN. 2, RUE DE VALENCIENNES, PARIS

ES UN PRODUCTO CHATELAIN LA MARCA DE CONFIANZA

NO CREEN QUE AUMENTARA LA TENSION ANGLO-ITALIANA

BERNA, marzo 5. (Havas).—El «Corriere del Ticino» informa desde Roma que en los centros políticos fascistas no creen que Italia ni Inglaterra tengan el propósito de envenenar sus relaciones por causa del bloqueo inglés a las exportaciones de carbón alemán a Italia.

¿NARIZ TUPIDA?

Unas pocas de estas asombrosas gotas nuevas en la nariz alivian las membranas irritadas, limpian la mucosidad, mitigan la irritación y dejan respirar con más desahogo.

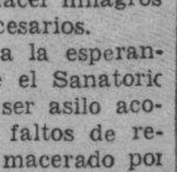

VICK VA-TRO-NOL

Al reanudar sus operaciones ayer las bolsas de valores, hubo una gran demanda de acciones mineras y otras

En la comisión comercial española que embarcará en breve para el Japón figuran, como jefe, el General Castro Girona, el Conde de Casa Rojas y un grupo de técnicos e ingenieros

GENOVA, marzo 5. (AP.) (—El destroyer español Júpiter» se dirige a España con 3.000 millones de pesetas españolas.

En la noticia que se ha publicado al efecto, no se dice de dónde recibe el Gobierno español ese dinero.

Ligero temblor de tierra en Sevilla

SEVILLA, marzo 5. (AP.)—Un ligero temblor de tierra se sintió al amanecer de hoy en esta ciudad, diciendo algunos vecinos que sus camas fueron sacudidas por el sismo.

Como quiera que a la hora en que ocurrió el fenómeno la población estaba durmiendo, apenas se dió cuenta del temblor.

Las transacciones en las Bolsos españolas.

MADRID, marzo 5. (AP.)—Las transacciones en las Bolsas de Valores, suspendidas desde que comenzó la guerra mundial, se reanudaron hoy con gran demanda para las acciones mineras y de explosivos que rápidamente ganaron dinero.

Juntamente con la de Madrid, funcionaron hoy las Bolsas de Bilbao y Barcelona.

Una misión comercial española va al Japón.

BARCELONA, marzo 5. A(P.)—El personal de la Comisión comercial española que embarcará en breve para Tokío, presidida por el general Alberto Girona, se compone del Conde de Casas Rojas, jefe del departamento comercial del Ministerio de Estado y de un grupo de técnicos y de ingenieros.

La Comisión va a Tokío a instancias del Gobierno japonés para estudiar la intensificación de las relaciones entre los dos países y regresará a España en el mes de junio.

Actividades del Comité Olímpico Español.

MADRIID, marzo 5. (Havas).—El Comité Olímpico Español, que preside el general Moscardó, ha acordado autorizar la celebración de partidos internacionales de futbol Roma-Madrid y Roma-Barcelona; el desplazamiento a Italia del Rayo Club, de Madrid, para celebrar allí un partido internacional de balón-cesto (basket ball); la iniciación de gestiones para que los tennistas españoles participen en los concursos italianos de marzo y abril; y autorizar en principio la celebración en España de un Torneo Internacional de billar, además de permitir que se gestione la organización de pruebas, también billarísticas, entre España y Portugal.

La falta de divisas extranjeras en España dificulta la reanudación del comercio español con Estados Unidos

En su visita al puerto asturiano del Musel, el Ministro de Marina ha prometido resolver los problemas pendientes en el mismo, al mismo tiempo que los de obras públicas

MADRID, marzo. Especial.—Los círculos comerciales norteamericanos no ven perspectiva inmediata de que los Estados Unidos aumenten sus exportaciones a España. Señalan que por el momento no se hacen gestiones para acuerdos comerciales. La falta de divisa extranjera en España, continúa obstaculizando los esfuerzos de las empresas norteamericanas por recuperar sus mercados aquí.

Representantes diplomáticos de paso por España

MADRID, marzo. Especial.—Los vapores italianos «Virgilio» y «Neptunia» llegaron de Sudamérica con pasajeros. Entre éstos vienen: el señor Alvaro Holguín, recientemente nombrado cónsul de Colombia en Burdeos; el señor Antonio Parra, cónsul general de Venezuela en España, y Luis Guimaraes, agregado a la Embajada brasileña en Madrid.

Portugal y la aduana española

LISBOA, marzo. Especial.—Las autoridades aduaneras españolas anunciaron que a partir de este mes de marzo todas las mercancías importadas de Portugal o de tránsito a través de Portugal deberán llevar un certificado consular de origen.

El Ministro de Marina, en el puerto del Musel

GIJON, marzo, Especial.—En la visita que el ministro de Marina hizo al puerto del Musel, conversó con el presidente de la Comisión permanente de la Junta de Obras del Puerto. y con el ingeniero director señor Villaverde, quienes le impusieron de las necesidades que tiene la Junta pendientes para que ésta pueda dar su máximo rendimiento. Para intensificar el tráfico de carbones, son precisos buques, ya que el rendimiento es normal y aun superior a los años que precedieron al Movimiento. La prolongación del dique para trasatlánticos ha de ser paralizada, porque los contratistas primitivos pretenden retirar la fianza que tienen depositada y no continuar las obras, para lo que, por lo visto, les asiste el derecho. Falta construir el puerto pesquero, valorado en dos millones de pesetas. De todo ello tomó buena nota el ministro, prometiendo tratar a su regreso a Madrid, con su compañero el ministro de Obras Públicas, viendo la forma de dar solución a todos estos problemas pendientes, a fin de que el puerto del Musel, uno de los más importantes del Cantábrico, esté cuanto antes dotado de todos los servicios necesarios.

SEVILLA, marzo. Especial.—Llegó de Madrid un automotor de la compañía M. Z. A., que hizo el recorrido en ocho horas. Después continuó a Huelva, y tardó desde Sevilla 8 horas y media.

Se trata de un automotor de fabricación nacional, a base de aceite pesado, con fuerza de 300 caballos; puede transportar ochenta viajeros y 80 toneladas de mercancía. Puede desarrollar una velocidad de 120 kilómetros por hora y sus líneas son aerodinámicas. Está provisto de una excelente calefacción y de frenos electromagnéticos: espléndida iluminación y dos cabinas de mando, para poder circular en ambas direcciones sin dar la vuelta.

Partió el «Ciudad de Sevilla» con obsequios para alcaldes suramericanos.

SEVILLA, marzo 5. (AP.)—El vapor español «Ciudad de Sevilla» salió de Cádiz para Suramérica con regalos del alcalde de esta ciudad para los alcaldes de Santos, Montevideo y Buenos Aires.

DIVAGACIONES DE UN CIUDADANO

EL TEMPLO EXPIATORIO DE LA SAGRADA FAMILIA EN BARCELONA

Por José Aixalá

El Director del DIARIO DE LA MARINA, me da traslado, para que sea yo el que la conteste, de una carta del Director de la Revista semanal «Nuevitas», que ve la luz en la ciudad de su nombre. Le pregunta a «Pepín», acerca del historial de «La Sagrada Familia», la obra inmortal del «Arquitecto de Dios» don Antonio Gaudí.

Actualmente se anida en muchos pechos catalanes, o simpatizadores de la obra colosal del templo ya famoso, una inquietud de amor por la suerte que le haya cabido a la citada Catedral, durante el huracán antirreligioso que asombró al mundo, con sus desastres criminales y sus derrumbes morales y materiales, de tantas gloriosas obras que eran orgullo y honor de nuestro país.

A mi se me han acercado algunos paisanos, creyentes o curiosos, con esta pregunta a flor de labio y eco del corazón:

—¿Qué sabe usted de «La Sagrada Familia» de Barcelona?

Aquellas cuatro torres enhiestas, que surgían de la ciudad condal, como demandas al cielo protector, eran el primer asombro de cuantos se acercaban a la ciudad, por ferrocarril, carretera o por el mar, cuya visión les infundía un respeto a sus ojos y un palpitar de esperanza por un templo de tanta maravilla.

«La Sagrada Familia», es la obra del «Dante de la Arquitectura», del eminente artífice don Antonio Gaudí y Cornet, hijo de Reus, la ciudad famosa por ser la cuna del General Prim, del insigne pintor Mariano Fortuny, del poeta Bartrina y muchos reconocidos varones que supieron abrirse, con sus obras geniales, las puertas que sólo se conquistan con la inmortalidad.

Gaudí, que terminó su carrera en 1883, entraba a dirigir la obra magna que dió comienzo en 1881 por encargo de su arquitecto señor Villar. Dió la dirección, al hombre que parecía haber nacido con el amor acendrado a este Templo de sus ensueños y de sus facultades asombrosas.

—¿Es la última Catedral que se va a construir? le preguntó un vivo.

—¡No señor! será la primera de la segunda serie, y constituirá la admiración de las futuras edades.

Tal era el espíritu fecundo, acendrado, profético de su obra en marcha, a peso lento y segura resistencia, para los siglos, de un hombre genial y santo. Santo en devoción y en genio creador. Porque su primer trabajo fué modificar la cripta que visitaron cuantos tuvieron espíritu observador con mente cultural. o un sentimiento religioso en alabanza al Dios de los Cielos, por donde coincidía esta doble personalidad genial y religiosa.

Cuando en 1911. la maqueta de este Templo apareció en la Exposición de París, la discusiones que se expresaron bajo todos los puntos de vista, en el ambiente crítico de Lutecia, fueron sus cantos de gloria, para aquel hombre sencillo que tenía la dulzura en su expresar y la convicción en su sentir.

Don José Pijoan. el de la «Historia General del Arte» que estuvo en la Habana, siendo profesor de «Pomona» en California y actualmente explica su «Arte» en una Academia de Chicago, nos contó una anecdota del propio Gaudí, cuando le dijeron que era una obra que nadie de la actual generación iba a verla acabada.

—¿No conocéis el cuento de la Palmera? Pues un Embajador de Venecia que vino a Barcelona, vió plantar una palmera a un anciano labrador. ¿Porque plantáis este árbol de fruto muy tardano, que vos no habéis de gustar? «Si todos pensaran como vos, nadie comería dátiles».

Una ciudad que empezó un templo semejante, era a la vez, «Templo a la VERDAD y a la BELLEZA». Se pueden hacer muchas frases irónicas en este sentido. Pero mientras Gaudí atendía lentamente a levantar el templo expiatorio, con las limosnas que le caían, a manera de rocío del cielo. nacían, bajo su dirección, el Parque de Güell y la casa de Gracia, la casa de Batlló y la de Milá, el kiosco de Pedralbes y el Bellesguard, con otras construcciones que determinan una época, para que en ella luzcan las emociones de los críticos en pro y en contra, mientras el viejo arquitecto iba paseando por el mundo, su historia arquitectónica y su modestia sin par.

¡Ah, si el genial y santo varón hubiese visto cómo le destrozaron los altares de la cripta, con sus conchas de Filipinas y sus simbolismos de la Creación! ¡Se hubiese muerto del extravío mental de sus farsantes destructores! Fuera de la cripta, nada más podían destruir ya, porque las torres que se acercan al cielo, no se prestaban al huracán a flor de tierra, ni había campanas para fundirlas, haciendo municiones para matar españoles de buena fe.

Si la Catedral es el testimonio de un genio constructivo, su muerte acusa el calificativo de Santo. El 7 de junio de 1926, iba, como todos los días, a pie con sus 74 años para hacer ejercicio, a la Iglesia de San Felipe Neri para rezar sus oraciones Al atravesar la Avenida de las Cortes Catalanas en el cruce de la calle de Bailén, huyendo de un tranvía de bajada, le alcanzó otro de subida. Su modestia no descubría su gran personalidad. Al notar los empleados de la Sagrada Familia que don Antonio Gaudí, no comparecía a su departamento en donde vivía, sospecharon algo grave y dieron con él, en el Hospital de la Santa Cruz.

Murió como un Santo, como lo fué siempre en su vida.

Roma dispuso fuese enterrado en la Catedral de la Sagrada Familia, en donde reposa junto al altar de la Virgen del Carmen

Remedio más eficaz contra resfrios y bronquitis

PASTILLAS VALDA

Contra la tos y las afecciones de la garganta

Desde España

PIES Y CABEZAS

—Decidida?

—Absolutamente decidida... Es que piensas tú que por el respetillo de una broma voy a seguir llegando a casa con dos esponjas por pies y el abrigo lleno de barro casi hasta el talle? No, monina, no; voy a comprarlas ahora mismo. ¿Me acompañas?

—Espera un poco que me ponga el impermeable...

—Pero has de ponértelo con capuchón y todo... Ya que salimos, salgamos de una vez...

Y allá se fueron, bajo la nieve menudita y volandera, las dos pimpantes estudiantillas de cuarto de bachillerato.

A su lado, como el que pisa vidrios o anda sobre una plancha de jabón mojado, iba una personilla un tanto distraída, pero no hasta el extremo de que se le pasaran ciertos comentarios muy «calurosos» para la temperatura de tres bajo cero que convertía en fantasmagórico el paisaje y en heroicas las siluetas.

—Bueno, qué más da que se rían de nosotras, Katita? Yo no me aguanto ni una mojadura más, ni un refunfuño más de la portera. Que hay por esos periódicos un señor o dos señores caricaturistas y cronistas que las tienen tomadas con nuestras cabezas, es decir, con nuestras capuchas, capuchones y caperucitas, y con nuestros pies cuando calzan katiuskas? Qué les vamos a hacer! Cuando venga Mayo les daremos tema para otro cantar. Por lo pronto aquí me llevo un billete flamante para cambiarlo por un par de esas botonas y otro de escarpines, tal como los pide el tiempo.

—Botonas dijiste, Mari?

—Y botonas son. Jamás afirmaré que favorecen la pierna ni elegantizan el conjunto; feas lo son como para quitar antojos y, además, ese nombrecito ruso que detesto y que ojalá saliera por ahí un fabricante que les pusiera nombre español... Pero jamás negaré que mientras llueva y haya barro en los barrizales de tu barriada y la mía, y nieve, y los deshielos arrastren arroyos de fango, no hay zapatillas, ni chanclas, ni paraguas que nos inmunicen de daños atmosféricos como estas calzas de soldado y estos capuchones de guardia que, puestos en nosotras, dan origen a ingeniosas caricaturas e inofensivas sátiras.

—Sí, sí. ¿Qué dirían esos burlones si nos paseáramos por los grandes jardines y avenidas calzadas de madreñas y con pañuelos de nudos a la cabeza?

—Andarían atisbándonos desde los portales, muertos de risa y tomando apuntes para la «historia del traje y del tocado».

—Y rabiando por lo bajito cuando pasáramos junto a ellos haciendo resonar los clavos y sin echarles una mirada «tan siquiera»... Tú no sabes, Mari, lo complicadísimos que fueron los hombres de todos los tiempos...

—Y lo tontísimos, mujer ¡Ayer todavía leí que todos los hombres son tontos, pero que no lo reconocen más que los inteligentes.

—Eso es una inconsecuencia: o todos simples o todos listos.

—Hasta cuando se meten con nuestros sombreros?

—Hasta cuando se meten, sí. pedazo de ingenua. Vamos a ver, desde que cumpliste tus quince, que ya hizo dos años, para quién te peinas, para quién te pintas, para quién te gusta vestir lo mejorcito que tienes y puedes? Para que lo vean tus ojos nada más? Yendo como vamos todos los días por esas calles, andando como andamos todos los días entre nuestros compañeros de estudios, no es también para ellos y para los que cruzan cerca de nosotros un mucho de nuestro lógico deseo de parecer bien?

—Tienes razón. Y ellos que lo saben y que dicen también de nosotras que no hay una que no sea vanidosa, tonta y necia, pues...

—Por eso, que no pueden vivir sin vernos y que en cuanto dejamos de presentarnos a sus ojos como ellos nos quieren de lindas, de femeninas, de graciosas, nos ponen el veto de sus lápices, de sus creyones, de sus opiniones...

—Entonces tus katiuskas...?

—Me las compro. Ya estamos ante la zapatería. Y si va a continuar nevando y «chuvando»—como dice mi profesora de inglés—, me compro un impermeable con su caperuza y... tan calentita y feliz. Después les diremos a esos enemigos acérrimos que nos acechan desde los portales que la gracia está en la cara. Y que, pese a su opinión, cuando la cara es bonita, le está una caperucita, lo mismo que un capuchón...

Y aquí, por la indiscreción

Mercedes Valero de Cabal.

Enero, bajo una ola de frío intensísima.

M.E.C.D. 2016

HASTA DESPUES DEL DIA QUINCE NO INICIARA PAGOS EL MUNICIPIO DE LA HABANA

El doctor Orosman Viamontes, Secretario de la Administración Municipal, estuvo despachando ayer en la oficina del Alcalde, donde recibió a numerosas personas, entre ellas, muchos elementos políticos.

Posteriormente se anunció por altos funcionarios del Municipio que hasta después del próximo día 15 no podrán iniciarse los pagos por haberes del pasado mes de febrero a los empleados, porque entre otras causas, falta por liquidar varias nominas de enero, ascendentes a cerca de treinta mil pesos.

También se nos informó que, a partir de este mes, el Municipio tendrá que abonar a los bonistas del Acueducto de Albear el primer trimestre correspondiente a los atrasos, que asciende a ochenta mil pesos, los que sumados a los cien mil pesos del pago de la Policía Nacional, hacen un total de $180,000.00.

No obstante que con motivo de la amnistía votada recientemente por la Cámara Municipal a favor de los contribuyentes, son muchos los que han satisfecho sus compromisos con la Alcaldía, concurriendo al Departamento de Impuestos, no por ello se ha paralizado la actuación de la Sección de Apremios, que advierte que un gran número de propietarios de fincas urbanas, industriales y comerciales que figuran en la lista de morosos, no han respondido aún, teniendo poco en cuenta dicha amnistía, que vencerá el próximo día 15 del corriente mes; pasado cuyo plazo se actuará severamente, aplicándose la ley, así como los decretos que autorizan la clausura de establecimientos que se encuentren en tales condiciones. De lo contrario, los expresados expedientes prescribirían el 30 de junio.

La Caja Municipal tiene que separar cien mil pesos para la Policía y ochenta mil pesos para los bonistas del Acueducto. Se seguirá actuación contra los contribuyentes que no paguen

Movimiento de fondos municpales

El pasado día 4 la recaudación obtenida por la Tesorería Municipal fué la siguiente:

Por Ejercicio Corriente, $5,736. 2; por Resultas, $2,915.72; para el Consejo Provincial, $1,106.29; y, por Plumas de Agua, $368.45.

Existencia en Caja: Del Ejercicio Corriente, $6,596.70; de Resultas, $7,858.87; del Presupuesto Extra, $79.20; del C. Provincial, $18,169.54; Depósitos del Estado, $8,480.87; del Acueducto de Albear, $1,857.99; y, por Depósitos de todas clases, la suma de $161,414.84. Existencia en Caja, por todos conceptos: $204.458.01.

Reparto Gremial aprobado

El Alcalde Municipal interino ha aprobado el Reparto Gremial para almacenes de sedería y quincalla, declarando sin lugar los recursos establecidos contra el mismo por los señores López Ríos, S. en C.; Pin y Laredo, Escalbrevi y Cía., La Sortija y Diez, Ramos y Cía. y con lugar el establecido por la perfumería de Burjois y Cía.

Pago de $3,150.19

El Alcalde interino dispuso ayer el pago de la suma de $3,150.19 al Consejo Provincial de La Habana, importe del tanto por ciento de la recaudación obtenida por Resultas durante la primera quincena del pasado mes.

Trasmisiones de dominio

En las oficinas de la Junta de Amillaramiento Municipal han dado cuenta de trasmisiones de dominios de fincas urbanas, en total, por la suma de $57,760.00

Dichas trasmisiones de dominio son las siguientes.

Benita Hernández vendió a Teresa Bandín, la casa calle Neptuno 287, antiguo, con 127 metros cuadrados de superficie, en $10,200.00; José Gárate Bru vendió a María de la Concepción Silva Rodríguez la casa Santa Isabel 29, entre Arnao y Dolores, con 490 metros cuadrados, en $1,860.00; María Arroyo García y Juana Agripina Arechavaleta vendieron a Josefina Blanco la casa Avenida de Ortiz, entre Avenida de Acosta y finca La Mayorquina, con 450 metros cuadrados, en $8,000.00; José Ravanovich vendió a Juan Yon la casa Universidad 40, con 306 metros cuadrados, en $15,000.00; Plácido García Peláez vendió a Enriqueta Luengo Pina la casa José A. Cortina No. 70, con 180 metros cuadrados, en $3,700.00; Miguel Eladio Mora Díaz vendió a Manuel Benítez González las casas Plasencia 26 y Estrella 904, en $14,000.00; Angela Dulce María Mariátegui y Torriente y Julio César Rosell vendieron a Jorge Luis Cabrera Vendrer la casa Milagros 362, entre Cortina y Figueroa, con 262 metros cuadrados en $5.000.00; José González Rodríguez vendió a Mario Jaén García la parcela de terreno formada por los solares uno al nueve, de la manzana 47, de la calle Concepción, entre las de 20 y 19, en el Reparto Lawton, con 296 metros cuadrados en $1,619.12; y, la Compañía Cubana de Repartos vendió a Hortensia Pineda Prieto la parcela de terreno del solar 5, manzana 90, segunda ampliación del Reparto Vivanco, en la calle Sola, entre las de Luis Estévez y General Lee, con 138 metros cuadrados de superfice, en la suma de $577.44.

Reclamación de haberes atrasados

El presidente del Ayuntamiento ha recibido un escrito del señor Leopoldo Díaz de Villegas, reclamando el pago de la suma de $8,278.79 que se le adeudan por concepto de haberes dejados de percibir como Jefe del Cuerpo de Bomberos de la Ciudad, interesando, por tanto, se incluya dicha suma en el primer presupuesto extraordinario que se acuerde por la Cámara Municipal.

También, la señora Eulalia Miranda, ha reclamando el pago de la suma de $600.00 que se le adeudan por concepto de haberes dejados de percibir como Comisionada, que fué, del extinguido Distrito Central de La Habana.

Atrasos de cuentas

El Alcalde interino ha recibido un escrito del Interventor General de la República, invitándole para que le remita los expedientes de cuentas atrasadas en cualquier ramo de la Administración Municipal correspondientes a ejercicios anteriores, ya que por virtud del Apartado número 2, en concordancia con el número 1 del artículo 56 del Código Electoral, no es procedente, en la actualidad, promover dichos expedientes; subsanando, con ello, los efectos de la promulgación del período electoral, con lo que se propende a reducir el período de paralización, manteniendo una ordenada marcha arministrativa.

No hubo quórum

No celebró sesión ayer tarde el Consistorio. Solamente respondieron al pase de lista, seis señores concejales.

NOTAS DE EL ENCANTO

CONFERENCIAS FILOSOFICAS EN EL ATENEO DE LA HABANA

Sobre el tema FIGURAS DE LA FILOSOFIA CONTEMPORANEA, inicia hoy, miércoles, a las 9 de la noche, una serie de conferencias en el Ateneo de la Habana (San Lázaro número 258). La conferencia de hoy estará a cargo de la eminente filósofa cipula de Ortega y Gasset, doctora María Zambrano, quien disertará acerca del gran filósofo español de nuestro tiempo.

Las conferencias sucesivas serán todos los miércoles, a la misma hora.

El Encanto

¡Usted será el centro de la atención masculina!

¡Los nuevos sombreros son sentimentales, graciosos, irresistibles!

"Mercure", diminuto sombrero de paja de fantasía color "dusty blue", adornado con velo del mismo color y dos alitas rojas 12.00

Linda toca de violetas adornadas con un precioso velo del mismo color y dos cuchillos de plumas blancas 15.00

Elegante sombrero de bakou negro adornado con cinta rosa; linda copa cónica y breve visera. 15.00

"Grand Chapeau" de bakou azul marino con adorno y "echarpe" de jersey de pa... color coral 10.80

LA belleza y la elegancia son el lenguaje que la mujer emplea para atraer, subyugar y reinar en el mundo. Cuando este lenguaje se ilumina con la poesía del sentimiento y la gracia del espíritu nos hallamos ante esa cualidad femenina por excelencia que es la coquetería, arma suprema de la mujer. La Moda, que es la mujer hecha intención, ha decidido ser este verano en extremo coqueta y lo ha logrado volcando en sus creaciones poesía y gracia a manos llenas, como verá usted en los exquisitos sombreros que hoy presentamos— sentimentales, graciosos, irresistibles. ¡Una verdadera glorificación de la coquetería femenina!

Bajo uno de estos sombreros—milagros de juventud y fascinación—usted será el centro de la atención masculina, el tema de comentario de todas las mujeres. ¡Apresúrese a verlos! Desde 2.50.

TERCER PISO.

El Encanto

M.E.C.D. 2016

SECCION 7A

TELEFONOS:
Dirección M-2856
Jefe de Redacción M-1287
Sección de Sports M-7912

DIARIO DE LA MARINA

TELEFONOS:
Quejas M-7911
A. Clasificados. . M-7915

SECCION 7A

AÑO CVIII — ACOGIDO A LA FRANQUICIA POSTAL — LA HABANA, MIERCOLES, 6 DE MARZO DE 1940 — EL PERIODICO MAS ANTIGUO DE CUBA — PAGINA TRECE

EL CONTROL DE PRENSA EN ALEMANIA

Depende del ministerio de Propaganda. Descripción de los métodos adoptados para los corresponsales extranjeros.

(Por Lothrop STODDARD)

(El autor de este artículo, que conoce bien a Alemania, habla el idioma y acaba de estar allí cuatro meses, tiene conocimiento directo de la forma en que funciona la censura en el Reich).

NUEVA YORK, febrero.—Uno de los aspectos más interesantes de la Alemania en guerra es la forma en que el gobierno examina los despachos enviados por los corresponsales extranjeros. Habiendo tenido que cumplir mi misión periodística en esas condiciones por espacio de tres meses, estoy bien familiarizado con el sistema. No tengo conocimiento personal de la forma en que funciona la censura británica y francesa, pero por lo que he oído parece que el sistema alemán es más rápido y más elástico que el de los aliados. Dentro de ciertos límites bien definidos, el corresponsal extranjero en Alemania puede enviar sus despachos con un mínimo de expedienteo y de demoras inesperadas.

Al llegar un corresponsal a Alemania debe acudir a Berlín, donde se le enrolará debidamente en el cuerpo de la prensa extranjera. Queda allí bajo la tutela del ministerio de Propaganda. Los funcionarios con quienes estará en contacto han sido especialmente seleccionados para esta tarea. La sección norteamericana, por ejemplo, está integrada por hombres que han vivido mucho tiempo en la Unión y comprenden su mentalidad. Lo mismo puede decirse de la sección norteamericana del ministerio de Relaciones Exteriores.

Una vez enrolado, la primera tarea del recién llegado es la de obtener su permiso para enviar cables o radiogramas, que le permitirá enviar despachos periodísticos. No tiene que presentar el original de su despacho para que sea revisado de antemano, y aparentemente el material sale sin más que una mirada superficial.

Claro está que si un despacho, una vez publicado, contiene afirmaciones que las autoridades alemanes consideran inexactos, injustas u objecionables por otros motivos, se llama al corresponsal y se le advierte que debe cambiar de modo de proceder. Si la falta es evidente y grave, se le puede privar de su permiso oficial. En ese caso su utilidad como corresponsal ha terminado, y lo mejor que puede hacer es retirarse del país, aunque no se le expulse.

Acuerdo entre caballeros

El tácito «acuerdo entre caballeros» existente entre el gobierno y los corresponsales extranjeros queda puesto de relieve en forma evidente cuando se trata de entrevistas. Al entrevistar a un personaje oficial, se requiere al corresponsal que someta su manuscrito a la aprobación del ministerio de Propaganda, que hace una traducción al alemán y la presenta al entrevistado para que la apruebe. Ocurre a menudo que hay que efectuar cambios antes de que pongan el visto bueno al original definitivo. Una vez obtenido el visto bueno, no hay ya más contralor, y puede enviarse la entrevista igual que si fuera un despacho de prensa cualquiera. No hay nada, técnicamente, que impida enviar la versión original. Pero, naturalmente, si la entrevista publicada no corresponde al original concertado, será evidente que se ha procedido de mala fe, y quedará así destruida la confianza en el corresponsal.

Las mismas reglas se aplican al servicio telefónico al exterior. La mayoría de los corresponsales en Berlín de los periódicos de países neutrales europeos reciben permisos telefónicos. Estos permiten al periodista telefonear sus despachos directamente desde su oficina de Berlín a su diario. Claro está que dichas conversaciones pueden estar sujetas a un doble contralor por parte de las autoridades alemanas; primero, escuchándolas, y segundo registrándolas en discos fonográficos. Esto se hace aparentemente para descubrir indiscreciones evidentes, tales como la trasmisión de noticias militares. No he sabido que se haya dado el caso de que ninguna conversación de esta clase haya sido interrumpida o detenida.

En estos casos, también, se llama la atención al corresponsal sólo cuando un despacho publicado en su diario contiene algo que los funcionarios alemanes consideran violatorio de las reglas establecidas. A mayor abundamiento, el gobierno alemán llega hasta afirmar que no existe censura alguna para los corresponsales extranjeros. Esa afirmación es evidentemente exagerada. El corresponsal que la tomara en serio se vería pronto en dificultades. Pero ella significa sí, que mientras evite hablar de ciertos tópicos peligrosos, ni le demoran ni le obstaculizan.

La política oficial

Aparentemente el corresponsal tiene amplia discreción para describir y comentar las circunstancias presentes. El gobierno alemán parece haberse dado cuenta de que no vale la pena tratar de impedir que los periodistas extranjeros escriban a su país relatando hechos concretos innegables. Sólo cuando el corresponsal ha descubierto algo realmente desagradable se le dirá que ese despacho, si se envía, disgustará al gobierno, y que es mejor que no insista en dar publicidad a estos descubrimientos excepcionales. De lo anterior no hay que deducir que el gobierno alemán esté animado por motivos idealistas. Su línea de conducta es sumamente práctica. Los avisados funcionarios que dirigen el ministerio de Propaganda ha descubierto que conviene tratar bien a los corresponsales extranjeros y facilitarles la tarea en cuanta forma sea posible. Al mismo tiempo, el hecho mismo de que a menudo aparecen despachos de Berlín mencionando puntos desfavorables para Alemania produce buena impresión en el público extranjero, ayudando así, indirectamente, a la propaganda del gobierno.

En cuanto al viajar, el corresponsal extranjero se encuentra con la misma libertad relativa. Por la mayor parte de Alemania el periodista extranjero puede viajar con casi tanta libertad como en tiempo de paz, ya sea en tren o en ómnibus, dado que el racionamiento de gasolina hace imposible los viajes en automóvil particular. El único contralor aparente sobre los movimientos del corresponsal es la exigencia de entregar su pasaporte al firmar el registro en los hoteles. Empero, hay ciertas zonas alemanas a las que está rigidamente prohibida la entrada. No se puede ir ni acercarse siquiera a la zona de la línea Sigfrido, ni visitar las costas fortificadas del mar del Norte y del Báltico. No se puede entrar a la parte de Polonia ocupada por el Reich. Hay que conseguir un permiso especial para ir al protectorado de Bohemia-Moravia, y aún cuando se logre ir allí resulta difícil hablar con los checos, dada la estrecha vigilancia que se ejerce.

(Derechos reservados a DIARIO DE LA MARINA por North American Newspaper Alliance).

EN SUS ESFUERZOS DESESPERADOS POR ESTABLECERSE EN LA BAHIA DE VIIPURI, COSTA OCCIDENTAL FINESA, LOS RUSOS NO REPARAN EN LO QUE LES CUESTA

MUCHOS HERIDOS EN JERUSALEM, HAIFA Y TEL AVIV, AYER, A CONSECUENCIA DE LAS MANIFESTACIONES DE PROTESTA

Las nuevas restricciones impuestas a las ventas de tierras de árabes a los judíos, causaron la protesta

Con motivo de las últimas medidas dictadas por el Gobierno de la Gran Bretaña en Palestina, respecto a los judíos, ha surgido la petición de un voto de censura contra aquél

JERUSALEN, marzo 5. (AP).—Durante los desórdenes que se registraron hoy en esta ciudad hubo profusión de piedras lanzadas por el populacho contra la policía, resultando herido un guardia inglés. Estos desórdenes se registraron cuando la policía cargó contra las manifestaciones que recorrían las calles de la ciudad protestando contra las nuevas restricciones para la venta de tierras de los árabes a los judíos.

En la carretera de Jaffa, se rompieron algunas ventanas, así como en un teatro.

La policía ha impuesto la queda desde las 3:30 de la tarde hasta la una de la madrugada en los barrios judíos de Jerusalén. En Tel Aviv también se dictó la queda a las cinco de la tarde.

Miss Henrietta Szold, de Baltimore, y un grupo de líderes del Consejo de Damas Hebreas presentaron un memorándum sobre la ley de tierras a las autoridades británicas con el ruego de que lo hagan llegar a Londres.

El sábado pasado hubo graves desórdenes al conocerse la decisión inglesa y un estudiante de la Universidad de Tel Aviv que resultó herido ese día, falleció hoy.

Un depacho censurado por los ingleses, de fecha 29 de febrero, dice que los judíos recorrieron las calles de Tel Aviv con letreros en los que se leía: «No nos someteremos».

También ocurrieron el sábado desórdenes en Jerusalén y en Haifa, según se ha informado en Roma. Cerca de 45 judíos y 16 policías fueron heridos en Jerusalén y 90 judíos en Haifa, cuando la policía trató de impedir que quemaran el edificio de la audiencia.

Se origina un debate en la Cámara de los Comunes sobre las restricciones a los judíos

LONDRES, marzo 6. (Miércoles) (AP).—Las últimas restricciones dictadas por el gobierno de la Gran Bretaña con relación a los judíos de Palestina han sido causa de que la oposición laborista de la Cámara de los Comunes pidiera un voto de censura contra el gobierno de Chamberlain.

Más tarde se discutió ampliamente sobre las restricciones en la venta de tierras de los árabes a los judíos y el debate amenazó con reducir de manera anormal la mayoría con que cuenta el gobierno en la Cámara.

Se recuerda que el margen con que cuenta el gobierno es de 88 votos.

Volverá Welles a conferenciar con Mussolini

Los periodistas rodean la residencia del enviado de Roosevelt, sin resultados

LAUSSANNE, marzo 5. (Transocean).—El corresponsal de «Transocean» Herbert Curtius, informa:

Jamás en esta época del año hubo tantos periodistas en el famoso hotel «Beau Rivage» en Ouchy Lausanne como después de la llegada del Subsecretario de Estado norteamericano, Sumner Welles y sus colaboradores Moffat y Johnson.

Este hotel, donde se alojaron ya personalidades como Chamberlain y Lord Curzon y que vió transcurrir una buena parte de la conferencia de reparaciones, está atestado de periodistas de la prensa mundial que no disponen de información alguna y no creen tampoco recibirla del estadista norteamericano y, sin embargo, esperan que «pueda pasar algo».

Entre tanto el Subsecretario apenas abandona sus habitaciones igual que sus colaboradores, porque, según se dice, está ocupado en la redacción de sus visitas a Roma y Berlín que quiere transmitir telegráficamente, en cifrado, a Washington mañana miércoles.

Fidedignamente dícese que el miércoles por la noche saldrá Sumner Welles para París donde llegará el jueves en la mañana.

Dícese también que el Subsecretario norteamericano se entrevistará con las siguientes personalidades: Presidente de la República, Lebrún; Primer Ministro, Daladier; Ministro de Hacienda, Reynaud y, posiblemente, el Ministro de las Colonias, Mandel.

Créese que el Primer Ministro dará una comida en su honor en la Quai d-Orsay, a la cual asistirán, además, los miembros del Gobierno francés y los embajadores inglés y norteamericano.

Sobre la visita a Berlín mantiene Sumner Welles un estricto silencio y los periodistas deben limitarse a registrar sus raros paseos. Los funcionarios de la policía de Seguridad rodean incesantemente el hotel, que atrajo a tantos curiosos.

Sumner Welles conferenciará con Mussolini antes de regresar a los Estados Unidos

LAUSANA, marzo 5. (AP).—Se han hecho arreglos por Sumner Welles, emisario del Presidente Roosevelt, para volver a conferenciar con el Primer Ministro Mussolini, en Roma, antes de regresar a los Estados Unidos, según se supo esta noche.

Welles permaneció en sus habitaciones durante el día de hoy, restableciéndose de un catarro.

El Subsecretario de Estado llegará a Roma el 16 de marzo, después de una estancia de tres días en París y otros tantos en Londres.

Se propone partir en tren para París en la madrugada del jueves.

CARTELES DE PROTECCION EN ANTIAEREA EN TODAS LAS CIUDADES DE LA CONFEDERACION

GENOVA, marzo 5. (Transocean). Por orden del general Guisan se ha fijado en todas las ciudades de la Confederación un cartel sobre las medidas de protección antiaérea.

El texto del cartel dice: «La guerra moderna se extiende a la zona interna de los países. Lo mismo que los soldados en el frente, la retaguardia debe oponer también resistencia. La protección antiaérea permita ahorrar, o por lo menos, amenguar, las pérdidas humanas materiales. Preparemos nuestro defensa antiaérea en desalojar desvanes; preparad vuestras caretas anti-gas; construid refugios».

¿CONOCE UD. EL NUEVO QUESO PATAGRAS NELA?
EXITO DE LA INDUSTRIA NACIONAL
—PIDALO HOY MISMO—

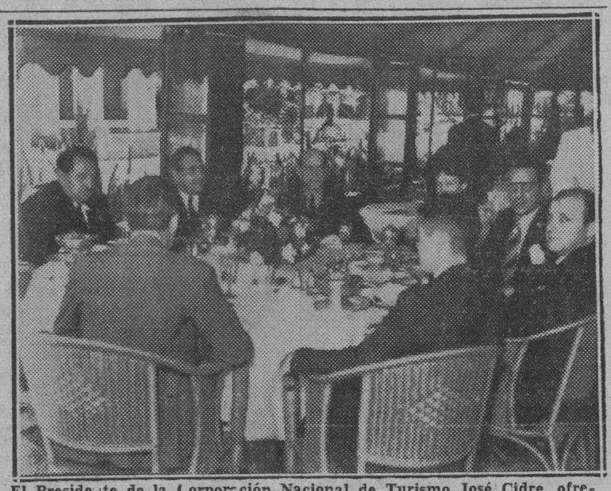

El Presidente de la Corporación Nacional de Turismo José Cidre, ofreció ayer un almuerzo a los corresponsales de periódicos y agencias de noticias extranjeras, correspondiendo así a la cooperación que éstos le han ofrecido durante la temporada de turismo. El señor Cidre habló a los corresponsales sobre sus planes para el futuro y de la esperanza que tiene —si sus planes obtienen la necesaria cooperación y ayuda financiera— de convertir a la Habana en una verdadera Meca del Turismo. Arriba, de izquierda a derecha, Richard H. Armstrong, de la International News Service; J. Valencia, de la Corporación del Turismo; Lawrence S. Haas, de la Prensa Unida; el Sr. Cidre, Presidente de la Corporación; Mrs. Ruby Hart Phillips, del «New York Times»; James B. Canel, de la Agencia Havas; Manuel González, de la revista «Cuba Financiera y Económica», y J. Arroyo Maldonado, de la Associated Press.

EL MUSEO HOUDON DE VERSALLES ABRE DE NUEVO SUS PUERTAS

Sabido es que desde que empezó la guerra, lo mismo el Palacio que los Jardines de Versalles están cerrados al público. Pero Versalles posee un curioso museo municipal que abrió oficialmente sus puertas el 31 de enero pasado. Ese Museo es el Museo Houdon, instalado en el Hotel Lambinet, hermosa mansión del siglo XVIII, que se encuentra precedida de un pequeño jardín a la francesa. El Museo de Houdon es rico en preciosas colecciones y aquellos que las conocen volverán sin duda a visitarlo.

Houdon es uno de los más ilustres hijos de Versalles —el año próximo será celebrado el II Centenario de su nacimiento— y como es natural está bien representado en el Museo de su ciudad natal. Citaremos sólo tres de sus más bellas esculturas que por ellas solas son más que suficiente para justificar su fama: el busto de Juan Jacobo Rousseau, el Voltaire sentado, una de cuyas réplicas se encuentra en la «Comedia Francesa» y su célebre Diana, de una gracia y de una línea tan pura. Naturalmente, esas tres esculturas son las originales...

Los cuadros son también numerosos y la mayoría de ellos interesan a la historia versallesca. Hay uno que forma parte de una reciente donación y pertenece a la pequeña historia poética y literaria del departamento de Seine y Oise, del que Versalles es cabeza de distrito. Ese cuadro fué ofrecido por el señor Raymond Bonheur y representa al poeta Albert Samain en su lecho de muerte; fué pintado por Eugene Carriere. Sabido es que el autor de «Au Jardin de l-Infante» murió no lejos de Versalles, en Magny-les-Hameaux, a varios kilómetros del Puerto Royal, sobre el cual el Museo Houdon posee documentos particularmente instructivos.

Se ha dicho que el Museo Houdon era el Carnavalet versallés. Este museo posee junto a obras famosas, mil documentos más elocuentes que los archivos: muebles, objetos preciosos, recuerdos y retratos de Marat y de Charlotte Corday, el lecho de soltera de Charlotte, objetos de orfebrería, recuerdos de Luis XVI, recuerdos de la firma del Tratado de Versalles. ¿Saben ustedes que fué en este Hotel Lambinet que fué firmado también otro tratado llamado de Versalles también y que reconocía la independencia de los Estados Unidos?

Notemos también que aunque no forma parte del Museo, existe igualmente una biblioteca que contiene 25.000 impresos, 550 incunables y 1,700 manuscritos. Recordemos también que el Museo Houdon conserva ahora encuadernaciones de las colecciones reales de Luis XIV, Luis XV Luis XVI y María Antonieta; libros de Madame Pompadour y de Madame du Barry, sin contar las salas reservadas al arte religioso. Las piezas más raras de esas salas son dos báculos de abadesa en cristal de roca y en oro cincelado que fueron ofrecidos a la Abadía de Maubuisson por Blanca de Castilla.

Todo ello nos da una idea aproximada de lo que encierra el Museo Houdon que fué abierto al público el 31 del pasado enero por su erudito Director señor Pichard Bupage.

La vida artística de París, de Francia, detenida unos instantes por la movilización, recobra poco a poco su intensidad, para bien de los franceses y del mundo entero.

LA SINCLAIR HACE PROPOSICIONES AL GOBIERNO MEXICANO

CIUDAD MEXICO, Marzo 5. (AP).—El embajador mexicano en Washington, Francisco Castillo Nájera, llegó hoy en avión con el anuncio de que trae un plan, que someterá al Presidente Cárdenas, como base para un arreglo con los intereses petroleros Sinclair.

El plan consiste en una cantidad global por las cuatro propiedades de la Sinclair confiscadas por el gobierno en Marzo de 1938, y la Sinclair firmará un convenio comprometiéndose a comprar petróleo mexciano.

Las operaciones en el Golfo se hacen más difíciles cada día a causa de las grietas abiertas en el hielo

Los corresponsales extranjeros han podido comprobar que en todo el frente de Karelia, continúan los combates, y, aunque ayer fueron rechazados, la situación es muy crítica

HELSINKI, Finlandia, marzo 5. (Havas).—Las operaciones militares de hoy se caracterizaron principalmente por el esfuerzo de las tropas soviéticas para establecerse en la costa occidental de la bahía de Viipuri. El mando rojo lanzó una serie de destacamentos de asalto contra las islas situadas en la desembocadura del golfo, las cuales están ocupadas por los finlandeses, y contra los cabos fortificados del litoral. Todos los ataques de los rusos fueron sostenidos por intenso fuego de artillería y, parcialmente, por la aviación.

Cada vez la ofensiva sobre los hielos del golfo se hace más peligrosa para los invasores, debido a las grietas abiertas en la superficie congelada por los obuses de las baterías y las bombas de los aviones fineses.

En conjunto, la serie de combates que han constituído el ataque general contra Viipuri, está ya significando para las divisiones soviéticas grandes pérdidas en muertos, heridos y ahogados. Sin embargo, esto no atenúa en lo más mínimo el hecho estratégico de que la situación es grave para los finlandeses, y que Viipuri esté cada día en posición más comprometida.

Hasta hoy (martes) por la noche, las fuerzas rojas están encontrando dificultades enormes en alcanzar la costa meridional de Finlandia, a través del golfo, y consolidar las posiciones que tomen.

Los corresponsales extranjeros han podido comprobar que en todo el frente de la Karelia continúan con violencia los combates, aunque los finlandeses pudieron rechazar durante la jornada de hoy todos los asaltos del enemigo, desde la bahía de Viipuri hasta el Vuoksi. El ataque soviético fué particularmente impetuoso en las inmediaciones del canal que une las dos corrientes de aquel río.

La nota sensacional del martes fué la aparición de un batallón de infantería roja, provisto de esquíes, sobre los hielos del Golfo de Finlandia. En el archipiélago finés los rusos concentraron gran número de fuerzas en la isla de Holland. Fué allí donde los esquiadores soviéticos se lanzaron al hielo. Descubiertos por los vigías finlandeses, pronto se vieron batidos por las bombas aéreas con que fué deshecho su contraataque.

La aviación rusa bombardeó muchas ciudades finlandesas causando gran número de bajas.

HELSINKI, marzo 6. (Miércoles). AP.—Por lo menos cincuenta personas resultaron muertas y varias docenas heridas en una pequeña ciudad finlandesa del centro-sur cuando los aviones rusos realizaron uno de sus más intensos raids de la presente guerra.

Un hospital fué alcanzado cinco veces por las bombas y una de éstas cayó en un refugio.

Los aviones rusos, volando a alturas de 1.400 a 1.700 pies, realizaron dos ataques con un intervalo de 50 minutos.

Quince de las bombas cayeron en las proximidades de un hospital militar y un proyectil de gran calibre cayó en la escalera de una casa de cuatro pisos, llegando al sótano.

Veinticinco personas, todas ellas mujeres, perecieron cuando una bomba cayó sobre un refugio contra la aviación.

Doscientas bombas, todas efectivas, fueron dejadas caer en el raid por 32 aparatos, poco después que un grupo de cinco corresponsales y fotógrafos de la prensa extranjera había llegado a la ciudad, cuyo nombre no se ha deja mencionar por la censura.

El ataque, muestra de la guerra aérea que Rusia está haciendo contra la retaguardia finlandesa, ocurrió en momentos en que la aviación de este país bombardeaba y ametrallaba a los destacamentos rusos que intentaban cruzar la bahía de Viipuri, impidiendo que entrasen en la ciudad de ese nombre.

El comunicado oficial dice que tres hospitales fueron bombardeados por los rusos durante el día, agregando que en uno de ellos murieron más de diez pacientes y en otro por lo menos cuatro.

Las bombas rusas causaron muchas bajas en Mikkeli y Kuopio y Lahti, poblaciones que fueron visitadas por los aparatos rusos. En el noroeste de Finlandia fué bombardeado el pueblo de Forssa.

Los objetivos inmediatos de los ataques rusos en los alrededores de Viipuri son las islas de Virolanti y Haapasaari.

Raros flotadores causan temor en la costa inglesa

La censura canadiense oculta un **violento desorden** ocurrido en un centro de fuerzas aéreas

LONDRES, marzo 5. (Havas).—Las autoridades de la costa oriental de Inglaterra han anunciado al público el peligro que constituyen una especie de flotadores que han aparecido en gran número cerca del litoral de Norfolk, y los que son atribuibles al enemigo. Se ha prohibido terminantemente tocarlos, pidiéndose que donde quiera que sean vistos, sean avisados los jefes marítimos.

Un residente en la costa que pretendió desmontar el lunes uno de esos flotadores, en la playa de Blakeney, sufrió quemaduras graves en el rostro y brazos. Cuatro de los extraños aparatos fueron lanzados por la marejada a la orilla, entre Wells y Siffkey. Cada uno de ellos tiene dos pies de largo y el diámetro de una rueda de bicicleta.

En un centro de aviación canadiense hubo un acto de protesta por los aviadores

TORONTO, Marzo 5. (AP).— El primer ministro Mitchell Hepburn, de Ontario, rival del primer ministro del gobierno del Rey, dijo hoy que la censura canadiense había ocultado «un violento desorden» ocurrido en el centro de las fuerzas aéreas canadieses cerca de Tt. Thomas, Ontario.

Declara Hepburn que los aviadores que se encuentran recibiendo instrucción en ese campamento «molestos por no hacer otra cosa que limpiar las aldabas de las puertas y sacar brillo a los pisos», organizaron una manifestación de protesta, abandonando sus habitaciones. Agrega que las autoridades militares necesitaron tres días para detenerlos a todos.

La noticia, según Hepburn, se ocultó al público, comunicando los censores a los periodistas locales que no podían publicarse.

LESIONADO GEORGE PACE

TORONTO, marzo 5. (AP).—Dos peleas que George Pace había firmado fueron canceladas hoy, según se anunció, con motivo de una lesión sufrida por el boxer de Cleveland en la pelea que sostuvo anoche, defendiendo su corona de campeón mundial de los bantam weights, contra Lou Salica de New York.

Pace se lesionó la mano izquierda en el quinto round. Su manager anunció que las peleas eran contra Tony Olivieri de San Francisco y Pablo Dano de New York.

No pertenecían al hidroavión inglés 'Hannibal' los restos encontrados en el Sur de Irán, en la costa de Elkuh

Los flotadores misteriosos que fueron hallados en las costas de Inglaterra son bombas fumígenas de las que lanzan los aviadores a fin de rectificar su posición

NUEVA DELHI, India, marzo 5. (Havas).—La Agencia Reuter informa esta noche que hay motivos para creer ahora que los restos aparecidos a dos millas de la costa de Ras Elkuh, en el Sur de Irán (Persia), no son del hidroavión Hannibal, de la Imperial Airway, perdido a fines de la semana pasada, volando sobre el Golfo Pérsico. Hay indicaciones de que los fragmentos avistados pertenecen al casco y arboladura de un pequeño velero árabe, que naufragó en ese litoral. La búsqueda del Hannibal continuará mañana, pero ya se tiene la impresión, que se robustece con las horas, de que el hidroavión desapareció para siempre en el fondo del mar, y que no hay la menor esperanza de encontrar a los supervivientes.

Los flotadores encontrados en la costa inglesa, son bombas fumígenas

LONDRES, marzo 5. (Havas).—En los centros navales se anunció esta noche que los flotadores que han aparecido cerca de la costa Nordeste de Inglaterra, son bombas fumígenas, lanzadas por los aviones para rectificar su posición, cada vez que creen estar extraviados. La persona que resultó herida el lunes último en una playa inglesa pretendía desmontar una de las máquinas, cuando le hizo explosión entre las manos el detonador. Los flotadores son rojos y tienen semejanza con los tambores empleados para construir las balsas. Los técnicos de la armada se han encargado de hacer inofensivos todos los que sean descubiertos.

Funcionó la artillería anti-aérea belga en Namur

BRUSELAS, marzo 5. (Havas).—La artillería anti-aérea belga tuvo que entrar nuevamente en acción esta tarde, en la región de Namur. Los disparos de las baterías fueron escuchados claramente por los residentes en la ciudad, que también oyeron el zumbido continuo de los motores de aviones poderosos. Debido a que las nubes eran muy bajas, no fué posible ver a los aparatos contra los cuales se hacía fuego.

Repatrían en aviones a los tripulantes de buques suecos perdidos

ESTOKOLMO, marzo 5. (Havas).—La tripulación del vapor sueco Legaholm, hundido cerca de la costa de Escocia, fué repatriada hoy por la vía aérea. Las de otros siete buques, también de bandera sueca, perdidos por diversos hechos de guerra en el mar, ya fueron repatriados en la misma forma.

Muchos productos de Alemania en la feria de Leipzig

En los veinticuatro grandes edificios que componen esta feria, puede hallarse de todo

LEIPZIG, Alemania, marzo 5. AP. La famosa Feria de Primavera, de Leipzig, con una enorme cantidad de productos de la industria alemana para su venta a los extranjeros, pero no a los alemanes, parece dispuesta a vender también un poco de propaganda al mismo tiempo que los productos industriales del Reich.

Para los miles de extranjeros que visitan la Exposición, Alemania reitera el convencimiento nazi de que los alemanes ganarán la guerra sin género alguno de duda.

Todas las calles de la ciudad están engalanadas con banderas y colgaduras que cruzan el ancho de las calles, y desde los edificios cuelgan hermosos letreros en los que se lee: "Jamás capitularemos" y "Estamos unidos como un solo hombre".

Por todas partes se ven pasquines con las siguientes palabras de un discurso del Fuehrer Canciller: "En realidad esta guerra está aquí solamente porque Inglaterra lo quiso".

Los visitantes, particularmente los del sudeste de Europa, reciben seguridades de que el Reich se encuentra en mejores condiciones para comerciar que los aliados, a quienes los alemanes acusan de "hacer sensacionales transacciones con el fin de obtener efectos políticos".

En los veinticuatro grandes edificios que componen la exposición se han expuesto grandes cantidades de los productos industriales. Entre los artículos que se exponen figuran enormes cantidades de telas, instrumentos ópticos y científicos en profusión, productos de goma, en su mayoría de goma artificial y muchos otros.

Preparativos en el Vaticano para los dos consistorios

Una comisión de Prelados de Rumanía fué recibida en audiencia por el Papa

CIUDAD VATICANO, marzo 5. (Transocean).—El Sumo Pontífice recibió hoy martes en audiencia privada a una comisión de obispos rumanos. Estos expresaron la esperanza de Rumania de que quedarían ahorrados los horrores de la guerra.

Fueron asimismo a entrevistarse con el Santo Padre, el Prefecto de la Congregación del concilio de cardenales, Murmaggi y varios obispos.

Luego Su Santidad Pío XII asistió a una sesión de la Congregación de Ritos, en cuyo curso se deliberó acerca de la beatificación de María Crocofisa Di Rosa y Emilia Rodat.

CIUDAD VATICANA, marzo 5. (HAVAS).—El Papa Pío XII pronunciará una alocución en el Consistorio Secreto, pasado mañana, jueves, y el que ha sido convocado para tratar del nombramiento de nuevos obispos. Hoy quedaron casi terminados los preparativos de la ceremonia y para el Consistorio Público que se celebrará después, con objeto de discutir las causas de la canonización de las bienaventuradas Marie Piletier y Gemma Gagnani.

El Consistorio Público se celebrará en la gran Sala de las Bendiciones, sobre el atrio de la basílica de San Pedro. Se invitará a cierto número de personas.

Los decoradores de la basílica vaticana han comenzado a preparar el templo para la ceremonia que se efectuará en presencia del pontífice el 12 de marzo, en ocasión del primer aniversario de la coronación de Pío XII. Se erigirá un trono diseñado por el arquitecto de la basílica, formado por un gran baldaquín cubriendo un estrado, al cual se accederá por siete escalones cubiertos de damasco rojo, bordado en oro.

Un sistema lumínico especial permitirá que la figura del jefe de la Iglesia Católica pueda ser vista desde muy lejos.

Los dos perritos de la Reina Isabel de Inglaterra, interrumpieron recientemente una visita de inspección hecha por ella a las cantinas móviles del palacio de Buckinham. La Reina aparece acariciando a uno de sus favoritos.

EL DUQUE DE WINDSOR, GENERAL IN GLES, RETORNA AL FRENTE DE BATALLA

Esta fotografía le fué tomada al duque de Windsor, ex-rey de Inglaterra, cuando se disponía a abandonar a Londres, de regreso a su puesto en el campo de batalla. Desciende del hotel a su automóvil, a través de un pasadizo protegido con sacos de arena. (Foto Acme-Editors Press).

M.E.C.D. 2016

OFRECERA EL SABADO INTERESANTE FIELD DAY EL COLEGIO "LA INMACULADA

JOE DIMAGGIO Y RED ROLFE FIRMARON SUS CONTRATOS DE 1940 CON LOS NEW YORK YANK

ST. PETERSBURGH, Fla., marzo 5. AP.—Joe DiMaggio, la estrella número uno de los campeones mundiales de New York, aceptó hoy los términos ofrecidos por el club, finalizando así la lista de rebeldes.

La notificación de la conformidad de DiMaggio la recibió el manager Joe McCarthy por teléfono desde New York, ofreciéndosela el presidente Ed. G. Barrow. No se comunicaron los términos de su sueldo, pero existe la impresión de que Joe aceptó el ofrecimieno del club de $30,000, $5.000 sobre su sueldo de 1939.

McCarthy también anunció que su outfielder estrella partiría de su hogar de San Francisco mañana a hora temprana, rumbo al campo de entrenamiento.

FIRMO RED ROLFE

A primera hora de hoy la tercera base, Red Rolfe, aceptó los términos y firmó por $17,000.

Rolfe también declaró que pa... ría de Penacook, N. Y., para ... campo de training, mañana ... prano.

CONOZA A LOS REDS DEL CINCINNATI

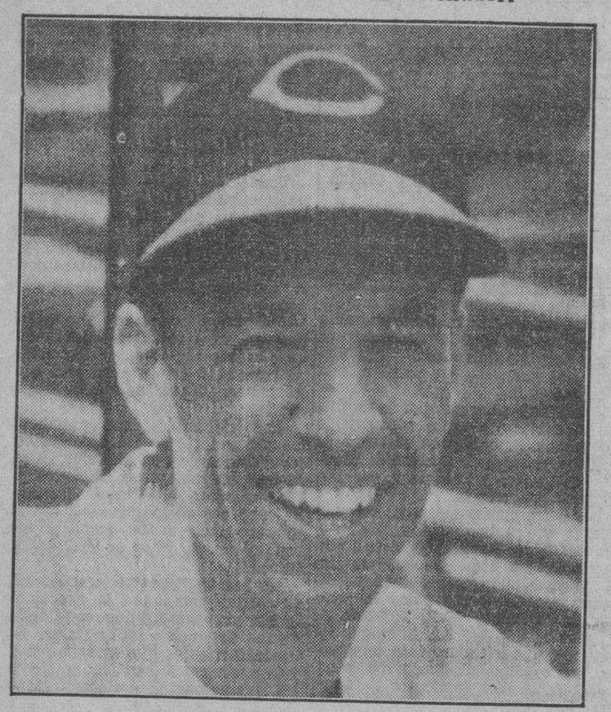

BILL WERBER, TERCERA BASE

BILL WERBER, tercera base. Otro en la larga lista de jugadores procedentes de la Universidad de Duke, es Bill Werber, tercera base y uno de los mejores en esa posición. El se unió a los Yankees inmediatamente que se graduó en 1930. En aquel entonces era short stop. Werber perteneció también a los Boston Red Sox y al Filadelfia Atléticos.

Esta es su primera temporada en la Liga Nacional. En 1934, con los Medias Rojas de Boston, Bill bateó para un average de .321, produciendo más de 200 hits en 623 veces al bate y habiendo anotado 129 carreras.

Bill es uno de los corredores más ligeros que se conocen actualmente en el base ball y el primer estafador de la Nacional. Es, además, el hombre ideal como primer bateador de tanda, porque tiene buen ojo para batear la pelota cuando la tiene arriba. Werber es jugador de grandes simpatías y bajo la atracción de su nombre se registran entradas generosas.

Werber nació en Berwyn, Md., el 20 de junio de 1908. En el terreno es tan firme como el peñón de Gibraltar y tiene uno de los mejores brazos de la Liga. Bill mide 5 pies, 10 pulgadas y media de estatura y pesa 160 libras.

Sin discusión, Werber es una de las columnas del Cincinnati. Los fanáticos cubanos tendrán la dorada ocasión de verlo jugar, que es como decir, aplaudirlo, los días 22, 23 y 24 de este mes, cuando los Rojos se enfrenten a la selección cubana dirigida por Adolfo Luque, en el gran Stadium Cerveza Tropical.

PEDRO GALIANA

Desde el Bull Pen

—Baer y Galento van con sus payasadas a Jersey City.
—Lee Grisson demuestra velocidad en el training-camp.
—Cambiará de propietarios el track de Hialeah.

Jersey City, en su terreno de baseball, será el escenario del espectáculo bufo más notable de 1940: la pelea de Maxie Baer y Toni Galento, dos clowns del ring, que dejan escapar cualquier oportunidad que se les presente de rematar a un oponente, con tal de hacerle una **PAYASADA** al público... Mike Jacobs, la cabeza directora de la organización del Siglo 20, ha escogido el ground de los Gigantes como «site» del bout, asegurando que el show se dará el día 28 de Mayo próximo... He aquí una mala noticia para los enemigos de los New York Yankis en la Liga Americana: el brazo de Lee Grissom está perfectamente bien y este año podrá ganar de 14 a 16 juegos para los campeones mundiales... Después de una semana de ensayos en St. Pete., Lee lanzó a tal velocidad que McCarthy tuvo que ordenarle que descansase un poco... Buddy Rosar, segundo catcher de los campeones parece destinado a quitarle muchos juegos a Billy Dickey este año... Ha reportado al campo de entrenamiento pesando solamente 180 libras, después de haber trabajado todo el Invierno en un gimnasio de Buffalo... Con sólo dos horas en el campo de práctica, Buddy reclamó el título del champion rompedor de bates del club New York, al romper tres consecutivamente... McCarthy tuvo que hacer un pedido rápido de dos docenas más a una fábrica de Louisville... Lefty Gómez está ensayanado como si estuviese camino de su primera campaña en las Mayores... Cuando no pitchea, captura flies en los jardines; y, cuando no, desempeña la inicial... Otro buen trabajador: Johnny Murphy... Pero, este celo no es cosa que deba asombrar a nadie... Johnny se pasa todo el año trabajando para los N. Y. Yanks en RELIEF.

Los que anunciaron que Georgie Selkirk había recibido aumento de sueldo están equivocados... Pisa-bonito capturará flies este año por la misma paga de 1939... Leo Durocher espera muchos juegos reñidos en la próxima campaña de la Liga Nacional... De ahí que esté practicando constantemente el arte de buntear la bola (tocar plancha) entre sus jugadores... En esto, Lingle Van Mungo se está mostrando más alerta que un gato, siendo difícil que lo puedan burlar en el «Giant Special»... Este Giant Special consiste en sacar a un hombre en tercera, cuando se toca la plancha entre primera y el pitcher's box, con hombres en primera y segunda y menos de dos outs... En esta jugada, la tercera base no se mueve de su posición... El pitcher cubre el campo comprendido entre la goma y la línea de foul de tercera, y, la primera base recibe la plancha conectada entre la goma y la línea de foul de primera, para matar al hombre que corre de segunda a tercera, con un rápido tiro a esa base... Hal Chase hizo esta jugada famosa... Y Bill Terry la perfeccionó, después, cuando fué la primera de los Giants del 24 al 33...

Joe Medwick está presenciando todos los trabajos de entrenamiento de los Dodgers y no quiere saber media palabra del San Luis Cardenal... Leo Durocher tiene un codo en malas condiciones, por haber lanzado demasiado tiempo la bola medicinal en el training... Los clubs de las Mayores realizan ejercicios calisténicos, y lanzan la pelota medicinal entre sus hombres, antes de salir al field a practicar... Las anunciadas series de los Reds de Cincinnati (Marzo 22, 23 y 24) y los Cardenales de San Luis (Marzo 28, 29, 30 y 31), han despertado verdadero entusiasmo entre nuestros fans... Conocemos dos pobres diablos que han suprimido ya todo el cine del mes y un par de bailes del Centro Gallego, para reunir lo suficiente para presenciar los siete matches anunciados... Un chico de Santa Clara ha puesto el siguiente letrero en su casa, perfectamente visible a sus amigos: «No me inviten a fiestas este mes; quiero reunir para ver al Cinci y a los Cardenales en la Habana!»... Realmente, vale la pena realizar un esfuerzo de esa índole... No siempre pueden apreciarse estrellas como Mike, Medwick, Terry Moore, Lombardi, McCormick, Goodman, Gutteridge, Brown, Warneke, Walters, Derringer y los demás, sin tener que cruzar el charco...

Esté al tanto de esta noticia, porque el cable está al darla dentro de unos días: El hipódromo de Hialeah Park, en Miami, cambiará de dueños antes de que lleguemos al mes de Abril... La familia Widener no tiene realmente deseos de vender, pero, la enfermedad de los hermanos Joe and Pete obligará a la transacción... Los nombres de Jack Whitney y Alfred Vanderbilt figuran como posibles compradores... Por querer demostrar demasiada eficiencia en sus primeros pasos del training, Benny McCoy, el fugitivo de la pandilla de Detroit, tiene el brazo en malas condiciones... El asunto no es serio; pero, Connie Mack no quiere arriesgarse y le ha ordenado a su joya de $65,000 que se retire del campo por algunos días...

WINCHELL STUFF: Según Walter Winchell, que lo ve todo, lo oye todo y lo CUENTA TODO, Broadway, aparte de ser el paraíso de los tontos, es el refugio de los inconscientes... He aquí algunas frases que Walter ha escuchado a destacadísimas figuras, cuyos nombres se reserva:

«Esa chica es la muchacha más tonta que he conocido, exceptuando mi compañera, desde luego»... «Caramba con esa niña!... Debe ser Demócrata... ¡Fíjate cómo gasta el dinero de los demás!»... «El matrimonio es como el entierro, sólo que la víctima puede oler perfectamente las flores»... «Observa esa nena!... Tiene la vida más complicada que un reloj de a peso!»... ¿Quién es ese angelito con el gavilán?... ¿Por qué si el Beso es lo primero del mundo, resulta siempre la última palabra en todos los telegramas?... Confucio dice: Pitcher que le lanza una recta a Charlie Keller, está siempre una carrera detrás!»...

La entrada a la Feria Mundial de New York costará este año 50 centavos solamente, en lugar del dólar que marcaron el año pasado... Los chicos podrán formar su acostumbrada «escandalera» en los distintos pabellones por 10 centavos... Bill Terry está de paseo por los campos de training de otros teams de la Liga Nacional, tratando de completar un cambio de jugadores... Bill lleva como cebo a Zeke Bonura y el outfielder Jojo Moore... Hasta ahora ha visitado dos campos distintos... El de los Phillies y el de los Cards, pero, no ha conseguido «ni pescao»... Charlie Keller cree que este año podrá mantenerse en los .300 desde el primer día de la temporada hasta el final... Dice que el año pasado sufrió un intenso complejo de inferioridad, y que no fué hasta pasado Julio que pudo entrar en cancha como era debido...

¿El Forgotten man de los Gigantes?... Slick McCarthy... Lleva tres años en el team... Terry inicia todas las campañas con otra primera base, pero, siempre tiene que finalizar empleándolo en el saco.

Pistón y Azpiri vs. el Escribiente y Eulogio en el estelar de ho

OFRECERAN EL 14 Y 16 LAS JUSTAS DE TRACK FEMENIL

Fueron sorteados los heats eliminatorios y tomados los acuerdos del meet

(POR GABINO DELGADO, Jr.)

La sesión que habían comenzado el día anterior los miembros del Comité Ejecutivo de la Asociación Atlética Femenina de Cuba y los delegados de las entidades inscriptas para participar en el meet de atletismo para menores de 14 años (colegiales) y novicias, continuó en la tarde de ayer desenvolviéndose con marcado éxito.

Entre los acuerdos tomados en la tarde de ayer uno de los más acertados fué el de no permitir que durante la celebración de las competencias los coaches se introduzcan en el campo o en la pista. Durante esetiempo deberán permanecer en sus respectivos bancos junto a sus atletas. Asimismo los jueces que no estén actuando en la competencia que se celebre, deberán permanecer fuera del campo y la pista.

Las fechas fijadas para las competencias son las del jueves 14 para las eliminaciones, que comenzarán a las 3 p. m. y el sábado 16 para los finales, que se iniciarán a las 2.30 con un interesante desfile.

NOVICIAS

50 metros planos

Primer heat.
Violeta López, (AC); Carmen Vendrell, (DF); Alicia Domínguez (AB); Hilda Arrieta, (ICM); Martha Agdamag, (DF); y Pilar Matos (AC).

Segundo heat.
Olga Margolles, (AC); Juliana Aranaude (AB); Marina Hernández (ICM); Leticia Valls (AB) y Gilda García, (ICM).

Clasifican tres por heats.

Salto alto
Elsa Sánchez, Nérida García, Josefina Girón, (AR); Martha Reinoso, Norma Prieto, Casandra Suárez, (ICM); Alicia Domínguez, Silvia Rodríguez, (AB); Hilda Arteaga y Olga McKechnie (DF).

Clasifican seis para los finales.

Jabalina
Elsa Sánchez, Martha Roque, Rosa Sánchez, (AC); Lourdes Benítez, Olga Collazo, Evangelina Godínez, (ICM); Helen Hernández, Graciela Lora, Esther Díaz, (AB); Hilda Viera, (CC)

Clasifican seis para los finales.

100 metros planos

Primer heat.
Olga McKechnie. (DF); Lidia Martínez, (ICM); Olga Margolla, (AC); Celia Morera, (AC); Estela Vizcaíno, (ICM).

Segundo heat.
Helen Hernández, (AB); Hilda Arteaga, (DF); Corpina Delgado, (AC); Rosa Osorio, (ICM).

Clasifican tres en cada heat.

Disco
Martha Roque, Rosa Sánchez, Elsa Sánchez, (AC); María de los A. Careaga Lourdes Benítez, Olga Rodríguez, (ICM); María C. Jalenzky, Graciela Lora, Esther Díaz, (AB); Hilda Borges, Neyda Ortiz (DF).

Clasifican seis para los finales.

MENORES DE 14 AÑOS

25 metros planos: (primer heat)
Elvira Valdés, (CBM).
Asunción Valdés, (EA)
Cándida Ramos, (CAM)
Virgina Adam, (DF).

Segundo heat:
Inés Valdés, (CBM)
Zoraida Castañet, (EA).
Aída Fernández, (CAM)
Emma Planco, (DF)
Noemí Miralles, (AB).
Ada Cossío, (IE)
Clasifican dos en cada heat.

Salto alto
Esther Rico, (DF)
Raquel Ortiz (DF)
Georgina Radillo, (DF)
Luz María Quiñones (CBM)
Josefina Valdés (CBM)
Elsa Valdés, (CBM)
Delia Morales (IE)
Alejandrina Acosta, (IE)
Olga Segura, (IE)
Mercedes Sánchez, (AB)
Noemí Miralles, (AB)
Mirtha Suárez, (EA)
Ofelia Torne, (EA)
Alicia Martín (EA)
Silvia Fernández, (CAM)
Osmara Bertot, (CAM).
Lidia Chomat, (CAM).
Clasifican seis para los finales.

50 metros planos (primer heat)
Olga Valdés, (CBM).
Dora Artega, (DF)
Ernestina Fernández, (IE).
Angela Sánchez, (CAM).
Hilda Cruz, (EA)
Elsa Casteleiro, (AB)

Segundo heat.
Lidia Tapia, (CBM).
Luisa A. García, (DF).
Delia Morales, (IE)
Amalia Fernández, (CAM)
Balbina Franco, (EA).

PROGRAMA PARA LA FUNCION DE PUÑOS DEL PROXIMO DIA 9

En el cartel de Poey y Chino Rabassa se ofrecerá a 6 rounds: Mario y Luis Díaz

Pedro Poey, el muchacho que siendo un fly weight no pudo alcanzar el campeonato de los «Guantes de Oro», porque entonces en esa división estaban en su apogeo Lorenzo Safora, Eugenio Corrales y Armandito Rodríguez, va a hacer su debut como profesional el próximo sábado, peleando en el bout estelar nada menos que contra Chino Rabassa, uno de los profesionales que más se ha distinguido por sus magníficas performances.

Pedro Poey puede presentarse como uno de los muchachos que más han adelantado en el boxeo cubano. ¿Prueba? En sus seis primeras salidas al ring, en el año de 1938, solamente ganó por decisión la primera contra Francisco González. Una fué tablas y las otras cuatro las perdió. Pero después de perder con Eugenio Corrales, que fué con el que se enfrentó en su sexta salida al ring, comenzó a cosechar triunfos y llegó hasta ocho, para perder después con Mario Morales, (a quien antes había vencido), pero después de esta derrota comenzó de nuevo a cosechar victorias hasta el número de ocho. Y sus repetidos triunfos en el sector de los semi-profesionales le ha valido un chance para debutar en el profesionalismo, y nada menos que contra Manuel (Chino) Rabassa, que es un muchacho que siempre se ha hecho aplaudir por su valentía.

En el mismo programa del sábado en el ring de la Arena Cerveza Cristal, se ofrecerán las siguentes peleas:

La revancha de Mario Díaz y Luis Díaz Cruz, en el semi-final, Bull Dog Camagüeyano y José Ferrer; Nicolás Dueñas y Andrés Gómez y en un preliminar, José Bejegas y Santos Hernández.

AMATEURS ACES por DAN

—Bay quedará entre colegiales.
—Pappy Bay no lo quiere cansar.
—La fiesta de La Inmaculada.

Es una lástima que el chico Luis Bay, que impuso records de struckouts, pitcheando para el colegio La Salle en el campeonato de base ball colegial de la Conferencia, no decida pasar al base ball grande, en la Liga Nacional... Facultades tiene para destacarse... En su aparato de lanzar descansan abundantes curvas y más velocidad que el rayo... Pero, Daddy Bay quiere reservarlo para un nuevo campeonato colegial, que se dará en 1941 ... La Asociación Atlética Femenina tiene a mano uno de sus mejores field days, el de novicias; pero, no puede efectuarlo por falta de terreno... ¿Por qué no en la Beneficencia un sábado por la tarde?... Los players del club Naval están realmente interesados en ganar fácilmente el campeonato próximo de los amateurs, para contento del coronel... El jefe de la Armada merece realmente un «break» en ese sentido... Lleva varios años en los deportes amateurs, sin haber podido capturar todavía un gallardete...

o O o

Los Blanqui-negros están reclamando desde ahora la supremacía del center field para el zurdito Aristondo... «No hay otro jardinero que cubra más terreno que él»—decían el domingo en Cubaneleco Park, mientras el veloz atleta corría de un lado a otro del field para convertir en outs distintos batazos de los contrarios... Y la afirmación no es exagerada... Ahora bien, antes de que se lleve a cabo su coronación como el «enemigo número uno de los bateadores contrarios», será prudente que se atiendan las reclamaciones que en ese sentido pueden hacer: Justo Pérez, del ADC... Calvito, del Teléfonos.. Rodríguez, del Regla... Ruiz, del VTC... Del Sol, del Hershey... Y, dos «gallos» más que aun no han empezado a cantar... Estos papers cubren más terreno que un médico rural, y no admiten ser segundos de Aristondo en ninguna jugada defensiva.

o O o

Gustavo Fernández Araoz, que ha heredado de su padre el apodo de «Fufirito», es un inteligente caricaturista deportivo que debiera recibir un «break» en nuestras principales revistas... Sus «monos», inteligentes y simpáticos, constituyen uno de los números de mayor atracción en la revista del VTC... Lo interesante de Gustavo es que siendo derecho para lanzar y pensar, hace sus muñecos a la zurda... Si nada raro ocurre, el team del Vedado Tennis Club celebrará el domingo su primer match de exhibición de la temporada frente al poderoso conglomerado del ADC, en los terrenos del Vedado, por la mañana... Mendizábal y Cabrera lanzarán por los negri-rojos, mientras los Marqueses prueban a Manuel Castellanos... Acepten este tip de Ramiro González: «Armandito Llano será este año una de las sensaciones de la Liga Nacional»... El hijo de la Viuda de Llano ha ganado peso, y con más experiencia debe completar fácilmente las jugadas de doble play...

o O o

La primera parte del programa: «Rindiendo homenage a Raúl Canosa, el coach de las tres victorias consecutivas en el año», ha terminado felizmente al hacerse entrega a Raúl, por los atletas del VTC, de un precioso reloj, recuerdo de sus éxitos, con la siguiente inscripción: «A Canosa, los campeones juveniles junior y senior de 1939-1940»... Ahora sólo falta la medalla, que es motivo de una simpática cuestación por parte de los 60 Minutos de Sport que dirige Manolo F. de la Reguera... Los fanáticos están contribuyendo diariamente, habiéndose registrado interesantes colectas en el VTC, en la Salle, en el colegio La Inmaculada y en otros planteles donde Raúl ha dejado huellas de su eficiente coaching... Hablando de La Inmaculada, será conveniente que todos ustedes sepan que el popular plantel se anotará un triunfo grande en la celebración de su fiesta atlética del próximo sábado en el Stadium La Tropical... La tarde resultará un verdadero pic-nic para las alumnas, y un motivo de satisfacción para los padres, que gozarán en las graderías viendo cómo «Rosita, Alicia y Gertrudis prueban su clase, dejando bien plantado el apellido» ... El programa combinado, de enorme interés, cubre carreras de 25, 35, 50, 75 y 100 metros planos; justas de obstáculos de interés, lanzamiento del misco y jabalina, eventos de ciclismo, y, desde luego, los siempre interesantes relevos .. El primer meet se pondrá en marcha a las dos y media.

o O o

Observaciones: marzo es un mes en el que la mayor parte de los clubs creen poseer nuevos Quilla Valdés, Natillas, Ealos, Fajos y Estevez entre sus reclutas, sólo para desilusionarse en mayo, comprendiendo que sólo han firmado algunos maniquíes más para sus uniformes!... Es un hecho cierto que la totalidad de los hitters rehusan correr hacia la inicial cuando elevan un fly al infield, y en cambio hacen una furiosa tentativa cuando pegan un rolling que pasa a tres pies de la base, por territorio foul ...En muchas ocasiones, esos flies caen a tierra, sin ser tocados, y los bateadores pierden la oportunidad de anotarse infield hits... El domingo se dió uno de estos casos en Cubaneleco Park, siendo Calvito la víctima de la jugada... El día que el zurdo Parra, del Fortuna ocupe el box frente a Pepe Betancourt, del Cubaneleco, los fanáticos se verán envueltos en el pitching más lento de todos los aficionados... Ambos hurlers toman realmente un tiempo excesivo entre pitch y pitch... Los Bolshevikes del Loma Tennis Club se quejan de que los «palomos ladrones» le han robado ya dos catchers en lo que va del entrenamiento... Y comentan: ¿Por qué tenemos que luchar con ese handicap?

o O o

Un rookie observaba detenidamente el hitting de Espinacas Ealo hace días y mirándose en un espejo mental decía: ¿Qué tiene Ealo que no posea yo?... La respuesta era: Experiencia, mejor vista, un swing perfecto y cierta habilidad basebolera que nace con el jugador!!!... Narcisín Piçazo celebró el domingo su retorno al juego activo, desarrollando un coaching precioso en las líneas de tercera y primera frente al Fortuna... Toni Palencia sigue de director en el equipo del Teléfonos; pero, Picazo le ayudará a la hora de tomar las resoluciones en el field... Lopito, que lo mismo publica un guía de baseball que construye un terreno, está probando suerte como umpire de bases en los matches de exhibición; y, si ustedes nos permiten confesarnos públicamente, les diremos que el hombre está O. K en su nuevo «job»... ¿Le darás un chance en la season, Camejo?

RECOMENDACIONES SINCERAS: No pierda el programa de baseball del domingo en el Stadium Caribe... Resultará «terrific»!!!

LA SERIE INTERNACIONAL SIGUE SU MARCHA: Uno de los lances de la serie internacional de Basketball que se efectúa en el Palacio de los Deportes, cuando Fico López pierde el contacto con la bola en uno de sus dribblings cerca del goal. Esta noche juegan México y Cubaneleco.

HACE SU PRESENTACION ESTA NOCHE EN EL FLOOR DEL "PALACIO DE LOS DEPORTES", EL EQUIPO DE MEJICO

Los chamacos, encabezados por Hugo Borja deben brindar buena exhibición en el piso. Constituyen la clase del basket en México. El Cubaneleco será su opositor oficial en el terreno

Nuevamente se vestirá de gala el Palacio de los Deportes esta noche para recibir a la pléyeda de fanáticos de basket ball que invadirán los stands para presenciar el debut en Cuba del fuerte equipo que México ha enviado a la gran Serie Innternacional de Basket Ball, organizada por la Dirección General de Deportes.

Los aztecas, formando una de las selecciones más potentes que la vecina república ha reunido en muchos años; probarán su clase enfrentándose contra los valientes muchachos del Club Cubaneleco que tan recia batalla ofrecieron a la selección de Puerto Rico en la noche inaugural del gran evento internacional con que hoy gozan los deportistas patrios.

Después del sonado triunfo de Puerto Rico, demostrando que no era mera propaganda la afirmación de que es el mejor team que los borinqueños han formado en toda su historia deportiva, los fans locales están ansiosos por ver qué pueden hacer los aztecas y así ver si los muchachos de la tierra de Juárez, mantendrán la tradicional supremacía en Centro América en cuanto al basket se refiere.

Además, el debut de México esta noche trae aparejado otras atracciones, ya que todo el mundo quiere ver en acción a los cuatro internacionales que vienen con el team, sobre todo, al gran Víctor Hugo Borja, el simpático y alto center del team que promete ser la sensación del torneo.

Aunque Antonio Ortiz Izquierdo, el joven director del equipo mexicano no ha querido adelantar cómo alineará su team esta noche, es de suponer, dada la calidad y la clase conocida de los integrantes del quinteto visitante, que el primer team que salga al floor, estará integrado por los siguientes jugadores:

Forwards: Rodolfo Carreón Díaz, canastero del Chapultepec, y uno de los jugadores más espectaculares que ha producido México. Ocupó el tercer lugar de los anotadores en el reciente campeonato nacional; Heberto Martínez, canastero del Club Necaxa, internacional de gran renombre, habiendo formado parte de distintas selecciones mexicanas que han invadido con éxito los floors americanos durante los últimos años.

Center: Víctor Hugo Borja, estrella de los últimos Juegos Deportivos Centro Americanos, center del Club Mascarones de México, jugador de gran dominio de bola, rápido y espectacular.

Guards: Armando Leyva. Jugó con el Mascarones y rápidamente se destacó como uno de los mejores defensas de México. Internacional también, es un jugador de mucho colorido y su justa ama se basa en su enorme rapidez para bajar la bola y repartir juego. Eduardo Jordán, la revelación del reciente campeonato mexicano, ocupó uno de los puestos de guard del Chapultepec, siendo el puntal máximo con que ese equipo pudo desempeñar una papel tan airoso en el torneo nacional. Con Leyva forma una pareja de guards ormidable.

Además, los mexicanos cuentan también con Gaspar Vallejo, center del Chapultepec, uno de los mejores de México, también de experiencia internacional; Enrique Ortega, canastero del Chapultepec, jugador de estilo más lento que Carreón Díaz.

LA FIESTA DEL DOMINGO, EN EL «NAUTICO DE MARIANAO»

El próximo domingo día 10, estará de fiesta en horas de la tarde, el prestigioso y floreciente «Club Náutico de Marianao», la elegante sociedad de la playa, que preside el distinguido caballero Carlos A. Fernández Campos.

Se celebrará esa tarde dominical un te bailable de carnaval, ya que esa fecha está comprendida en la temporada de carnestolendas.

Este evento bailable, para el que existe el mayor entusiasmo entre los «habitues» al Club Náutico, estará amenizado por la conocida orquesta «Riverside», desde las seis de la tarde hasta las diez de la noche.

Asistirán numerosas comparsas, de disfraces unas y de mamarrachos otras, compuestas por jóvenes y muchachas del club.

La directiva otorgará un premio a la más numerosa y original, y otro a la pareja mejor ataviada.

Será una fiesta divertidísima, que dejará la más grata impresión en la mente de la numerosa y selecta concurrencia que asistirá en esa tarde del domingo día 10, a los feudos del Club Náutico de Marianao.

FRANKIE CROSETTI ESPERA MEJORAR MUCHO HITTING CON LOS YANKS

ST. PETERSBURGH, Fla., marzo 5. (Especial).—Vistiendo uniforme en el campo de entrenamiento, más temprano que nunca, en los nueve años que lleva con los New York Yankis, Francisco Pietro Guiseppe Crosetti, el torpedero que mejor fildea en el baseball, marcó hoy un nuevo «goal» para su actuación de la temporada.

Con 809 lances y 118 doble plays, Crosetti resultó en 1939 el mejor short stop de las Mayores, a la defensiva, pero, su batting average bajó a .233 y él le echa la culpa de esa ceguera a la precipitación que tuvo en ponerse en forma cuando reportó.

«Hace un año, yo era un rebelde al club»—dice Crosetti. «Mientras todos los demás players tenían dos semanas de preparación, yo estaba fuera de training, y, cuando firmé mi contrato, quise emparejarme con ellos antes de tiempo, con el resultado de que, por tirar fuertemente sin práctica me lastimé el brazo. Entonces me pasé todo el año cuidando que ese dolor no me molestase, y en esa evolución perdí la oportunidad de mejorar el hitting, con el resultado de que caí a los .233».

«Este año nadie me verá tirando fuerte a primera hasta dentro de un mes. Y tengo la seguridad de que el entrenamiento lento me ayudará extraordinariamente».

«También espero mejorar mi promedio al bate de .233, empujando de paso más de 56 carreras. Juego en un team fuerte como los Yankis, dotado de poderosos sluggers, con los cuales no se puede competir. Me dedicaré, por tanto, al hitting sencillo sobre el infield, y cuando mi hitting mejore, no seré más un bateador fácil de burlar».

MALLUQUIZA MAYOR CONTRA EL TENOR EN UN MATCH DE MUCHO INTERES, EN EL "FRONTON HABANA-MADRID", HOY

Onaindía y Pedrito serán los delanteros de este notable encuentro. Dos partidos de buen equilibrio en los otros turnos. Muy atrayente el menú combinado para esta tarde

Onaindia y Pedrito se batirán en un gran partido esta tarde en el Habana-Madrid. En el turno intermedio y equilibradas las fuerzas admirablemente, ya que el cubano contará con el apoyo de Gayarre, veterano experimentado y valioso cuya labor ha de pesar mucho en la decisión del encuentro mientras que el pelotari español llevará a su paisano, el mayor de los Malluca, cuidándo'e las espaldas.

Es decir, que Onaindia, uno de los ases del cuadro de la Bombonera, se batirá con Pedrito, que es innegablemente un batallador y eficiente atleta, mientras que en la zaga la pelea será ardua, aunque con alguna ventaja de parte del cubano en este sector.

Cubota y Buendía, viejos rivales de los cuadros graves sostendrán una bonita batalla en el match final. Como Salvador y Trres están jugando bien, el partido saldrá muy bien peloteado y el fin de la fiesta resultará agradable para cuantos presencien este notable programa.

En el Primero Girón y Solá, Severino y Abando sostendrán un partido interesante. Es otro match de fuerzas equilibradas que por tanto resultará del agrado de la afición.

PROGRAMA PARA ESTA TARDE

PRIMER PARTIDO, a 25 tantos: Girón y Solá, blancos, contra Severino y Abado, azules. A sacar, ambos, del cuadro número 14 y medio.

PRIMERA QUINIELA, a 6 tantos: Girón, Severino, Solá, Abando, Malluquiza mayor y Gayarre.

SEGUNDO PARTIDO, a 30 tantos: Onaindia y Malluquiza mayor, blancos, contra Pedrito y Gayarre, azules. A sacar, los primeros, del cuadro número 14, y los segundos, del cuadro 14 y medio.

SEGUNDA QUINIELA, a 6 tantos: Salvador, Onaindia, Torres, Cubota, y Pedrito.

TERCER PARTIDO, a 30 tantos: Salvador y Cubota, blancos, contra Terros y Buendía, azules. A sacar, ambos, dle cuadro número 14 y medio.

RESULTADO DE LA FUNCION DE AYER TARDE
Primer Partido

	Tantos
Pascau y Abando, blancos	25
Torres y Solá, azules	12

Ganador: BLANCOS.
Primera Quiniela:
Ganador: ABANDO.
Segundo Partido

	Tantos
Constante y Uria, blancos	16
Montes y Azpeitia, azules	30

Segunda Quinela:
Ganador: PEDRITO.
Tercer Partido

	Tantos
Iturrino y Buendía, blancos	21
Pedrito y Cubota, azules	30

Ganador: AZULES.

GABRIEL Y URIO... GANARON EL SEGUN... PARTIDO DE ANO...

Por ELADIO SECADES

Las reglamentaciones en los... portes hay que ampliarlas y ... mendarlas, de acuerdo con... realidades que se van presen... do en la marcha de un juego... jai alai, en estos últimos tie... hemos asistido a incidentes que... provocado decisiones discutib... discutidas, que han quedado ... dientes del criterio de los ju... y del intendente. De todos es... sos, debían conservarse detall... precedentes, para cuando se re... ten nuevas reglas. ¡Que ya va ... do hora! Mientras las regla... todos los otros deportes organ... dos se perfeccionan todos los ... en el juego vasco nos estamos ... giendo todavía por las que fu... impresas cuando circulaban ... nes y el saco de alpaca era ... premo símbolo de la elegancia.

Hace muchos años, jugando ... briel padre un partido estelar ... el frontón Jai Alai, se presentó ... caso originalísimo y que sirvió ... cisamente para introducir en ... glamento una cláusula muy im... tante. Gabriel al empezar un ... sacó larga. Después sacó a ... y empezó el peloteo, que fué ... terrumpido por una estorbada. ... jueces dieron vuelta. Al sacar ... vez Gabriel, volvió a sacar ... y perdió el tanto. No había ... humana de que se le convenc... de que el fallo estaba respald... por la lógica más franca. Pe... un tanto se pierde por dos l... y las dos largas de Gabriel ... vieron efecto en el mismo ta... Que haya sido interrumpido y ... longado por una estorbada ... quiere decir que haya dejado ... ser el mismo tanto. Y la dec... de vuelta, bajo ningún con... puede constituir para una de ... parejas la considerable ventaja ... significa olvidar el peso de ... tanto perdido por la vía del s... largo. Cuando pasaron muchos ... meses, Gabriel, después de dis... el problema del modo más aca... do con cuantos querían oirle, ... su brazo a torcer y aceptó que ... jueces habían tenido toda la ... zón.

Anoche en el estelar del ... Alai, se dió una decisión sobre ... lance que nunca antes se ha ... presentado en nuestros fronto... Los jueces, pues, establecían ... el veredicto un precedente. Sus... lo siguiente: Gabriel sacó y ... el asombro de todo el público ... que se adelantó a restar, elev... la canasta, decidió, evitando ... lo hiciera Lorenzo, fué Urion... compañero de Gabriel. Urion... gó a la pelota, hizo el ademán ... ro de tirarle el golpe, pero cua... iba a encestarla, se dió cuenta ... la situación y se hizo a un l... pasándole la bola por encima ... hombro derecho. Los jueces ... dieron a la silla del intendente ... le dieron a Gabriel y a Urion... tanto perdido. Como es natu... al terminarse el partido, ... aplaudían la solución que se ... bía dado al problema, mien... otros la censuraban, estimando ... en vez de tanto perdido, podía... debían haber dado vuelta.

Yo al estudiar el asunto, ... de la base de que Uriona p... el tanto por un error suyo. ... errores claros como éste, ... penalidad en todos los deportes ... consecuencia del error de Uri... al no dejar que Lorenzo restara ... saque que le correspondía re... no puede medirse al momento ... fallar. Porque el mismo caso ... de repetirse en otras condicio... Por ejemplo, qué un delantero ... ver que el contrario va a en... a placer, en pocos cuadros, con ... cilidad para romper la pelota ... dos pedazos, simule que se equi... oca, amague con entrar y desp... deje que la bola caiga al su... reclamando vuelta por su equipo ... ción. Un tanto casi perdido, ... zaría a jugarse otra vez y ... ces en igualdad de condiciones ... tendríamos que el error me... en vez de un daño a su autor... ha ocasionado un indiscutible ... neficio. Tampoco se puede con... derar este caso como el de una ... estorbada, porque por estorbada ... entiende la interferencia involu... taria en el calor del peloteo. ... Uriona, que en ese momento tie... la mente en el mejor de los m... dos, no dejando restar a Lor... zo, fué a buscar una pelota que ... no era suya, pues, ha perdido ... tanto y a nadie puede echarle ... culpa.

En realidad, lo más interesante ... del estelar fué eso. Después le ... tro empates: en 4, 5, 6 y 7, ... briel y Uriona se pusieron en ... ellos por 11 Ibarlucea y Lorenzo. ... Aquí la equivocación del mom... La decisión elevó un peldaño ... posición de los de abajo, que ... garon con el mismo impulso a ... tuarse a un tanto de la igualada ... 14-15. Gabriel y Uriona pued... proponer la nivelación, pero no ... taria, pues blancos y azules se ... cuentran en el número 18. Repi... nivelaciones en 19 y 20 y por fi... mera vez en el partido, pasan a... lante Ibarlucea y Lorenzo, por ... locada de Tarzán. Vuelven a colo... dir en 21 y ya Gabriel y Urion... se quedan solos y resultan inconm... nibles. Ganaron al cabo por cinco ... tantos.

PROGRAMA OFICIAL PARA LA FUNCION DE ESTA NOCHE

PRIMER PARTIDO A 25 TANTOS: Ochoa y Hugues, blancos, contra Ugalde y Eugenio, azules. A sacar ambos del cuadro 10.

PRIMERA QUINIELA A 6 TANTOS:

SEGUNDO PARTIDO A 30 TANTOS: Pistón y Azpiri, blancos, contra Celaya y Ecenarro, azules. A sacar ambos del cuadro 10.

SEGUNDA QUINIELA A 6 TANTOS:

TERCER PARTIDO A 30 TANTOS: Egozcue y Maguregui, blancos, contra Emilio y Areitio, azules. A sacar ambos del cuadro 10.

M.E.C.D. 2016

HERSHEY vs. MARINA; REGLA vs. UNIVERSIDAD, EL DOMINGO, EN BASE BALL AMATEUR

FORD FRICK, PRESIDENTE DE LA "LIGA NACIONAL", VENDRA CON LOS "REDS" A LA HABANA

(POR PEDRO GALIANA)

Cuando los Reds de Cincinnati nos visiten en la segunda quincena del presente mes, para jugar en los terrenos del Stadium de La Tropical, los días 22, 23 y 24, frente a las Estrellas Cubanas dirigidas por Dolf Luque, altas personalidades de la Liga Nacional estarán presentes, viendo las actividades desde los stands.

Por conducto oficial hemos sabido ayer que Ford Frick, presidente de la Liga Nacional; George Trautman, presidente de la Asociación Americana, y Oscar Horton, tesorero del club Boston Bees, han sacado pasaje en el avión de la Pan-American que vendrá a la Habana el día 22, para acompañar a los Reds de Cincinnati en su viaje a Cuba.

El tesorero del Boston vendrá acompañado de su señora, saliendo en aeroplano desde Sarasota, Fla., para la Habana. El avión se detendrá ligeramente en Miami.

Leo Miller, presidente del club Indianapolis, de la Asociación Americana, completará el grupo excursionista, que dará a la serie del Cincinnati, en la Habana, cariz oficial.

Para Ford Frick, que fué en otros tiempos cronista deportivo de un importante diario newyorkino, éste de Marzo no es su primer viaje a la Habana. En 1936, al realizar los New York Gigantes su entrenamiento en esta ciudad, contratados por Don Julio Blanco Herrera, hizo un viaje similar, acompañado del umpire Bill Klemm, de Henry P. Edwards, secretario de la Liga Americana, y de Mr. Brandts, uno de los editores de «The Sporting News».

Mr. Frick, un enamorado de las bellezas de nuestro país, estableció un record en aquella ocasión. Comió a las siete de la noche en New York, desayunó a las siete y media de la mañana en Miami, y a las doce estaba almorzando en la Habana. Todo esto, gracias a la actividad de los aviones donde hizo la travesia.

Hace 15 años, Mr. Frick hubiese necesitado una semana para trasladarse desde New York a su habitación del Hotel Nacional!

Como puede apreciarse, la visita de los campeones de la Liga Nacional a la Habana ha despertado el interés oficial, luciendo destinado el Stadium de La Tropical a ser escenario de una muy agradable reunión durante los encuentros de la serie, que, está anunciada para los días 22, 23 y 24 del presente.

TOPICOS FUTBOLISTICOS

—Algo sobre los jugadores Alcíbar y Meléndez.
—Hoy, miércoles, la primera práctica en la Academia.
—Isidro Lángara metió tres goals contra «Flamengo».

Por «PETER»

Anoche en la Federación se celebró una reunión tranquila. No se rechazaron nombramientos de árbitros. Pagés arbitrará el match de Iberia-Juventud y Jorrín el de Centro Gallego-Hispano.

Racing y Luyanó y Nacional y Betancourt, jugarán por la mañana en la Universidad. Los partidos serán arbitrados por Tapia y Montesinos. En La Tropical, a primera hora, Universidad y Onital, arbitrando Naya.

Los juegos de la Liga Intercolegial, se celebrarán por la mañana en el Stadium Cerveza Tropical: Escuela 39 y Unión de Baleira y Academia Escandell y Academia García, juegos que serán arbitrados por Alfonso.

El «tip» que dimos días pasados sobre un jugador que recientemente ha venido de fuera, ayer fué confirmado. Augusto Solís, defensa de la Juventud Asturiana, marcha hoy para su «home», a bordo del vapor «Jamaica».

Y como final, una nota que de veras lamentamos: Fernando Blanco, el lanzador del Puentes Grandes, que el domingo se lastimó en un encuentro con Matamoros, se encuentra recluído en un sanatorio, pues según certificado médico, presenta la «fractura incompleta del sacro en su rama».

Recordamos bien que cuando debutaron «El Flaco» Meléndez y Arcíbar, en el equipo de los Tigres, hicimos unas líneas como comentario, diciendo que el primero era todo un señor jugador y que el otro (Alcíbar), aunque parecía bueno, no nos había demostrado gran cosa en su primera presentación.

Eso fué, poco más o menos, lo que dijimos después del debut de los nuevos hispanófilos. Pero a decir verdad, tras de aquel primer match en el Campo Cerveza Polar, el pequeño Alcíbar, que es rápido como el pensamiento, se ha estado echando a la hinchada hispanófila en un bolsillo, como generalmente se dice. Porque la verdad es que mucha parte del público, de los aficionado, queremos decir, no anda reparando cómo juega fulano o zutano, lo que le interesa es saber quién mete los goals. Y por regla general, aquél que más mete, es quien más sube en las apreciaciones.

No se nos olvidará nunca, en una ocasión, cuando le dijimos a un directivo: «Pero es que ustedes no deben pensar en este jugador que está ya «quemado»; ese no da más. Deben dejarle el puesto a otro muchacho de más promesa».

Y de una manera resuelta, nos ripostó:

—No, hombre, ¡que va! Si ese mete goals en todos los partidos.

Es claro. No los íbamos a meter nosotros que no jugábamos. De ahí, de esa manera de pensar, el que en muchas ocasiones, la mayor parte de nuestros jugadores; echen a perder jugadas por el afán de anotar el goal, aunque tenga un compañero en mejor disposición que él, para hacerlo. Metiendo el goal, sabe que tiene asegurado, por lo menos, el comentario favorable, halagador, y más de cien palmaditas en la espalda, cuando se presente en el Club por la noche, después del partido.

Meléndez, no metía goals.

Se explica, pues, que hubiera quien no dijera: «Esta vez te has equivocado. Alcíbar es mejor jugador que Meléndez, y te lo viene demostrando no en uno, sino en varios partidos».

Contestación nuestra: «Puede que nos hayamos equivocado, porque para eso somos humanos, pero aún después de ver todo lo que se nos dice, seguimos pensando como el primer día. Aunque me digan «enano y cabezudo», sigo diciendo que Meléndez es superior a Alcíbar.

No queremos aminorar el trabajo magnífico del pequeño centro delantero del Hispano. Muy lejos de eso. En varias ocasiones hemos tenido frases de encomio para su trabajo, siempre codiciosos. Pero un repórter tiene siempre su prurito, y cuando ve confirmado un acierto suyo, lo natural en que salte de alegria, y si como en este caso, se ponía en tela de juicio su parecer, más aún. «El Flaco» Meléndez, jugó el pasado domingo, como sólo lo han hecho en Cuba otros magos de la pelota redonda: Scarone, Cosme Vázquez, Edelmiro Lorenzo y Luis Regueiro, entre otros pocos. Con esa lentitud, que a veces desespera, sobre todo a los que sienten de verdad por el Hispano, Meléndez nos ofreció lo que puede catalogarse de una exhibición de buen futbol, porqu fué ejecutada sin el más leve asomo de brusquedad, apenas sin llegar al tete a tete con ninguno de sus adversarios, es decir, jugando un futbol maravilloso, casi de magia, hizo todo lo que en su lugar habría hecho alguno de esos astros que hemos citado, si hubieran estado en la posición que defendió Meléndez, el domingo.

Cuando un jugador juega bien, lo natural es que la afición lo aplauda y que la crítica lo destaque en sus reseñas. Pero cuando ese jugador, además de hacerlo bien, lo hace con la elegancia, limpieza, pulcritud, pudiéramos decir que empleó el interior izquierda de los Tigres, ya más que un párrafo aparte, necesita, como nosotros lo hacemos ahora, muchos párrafos, y no para halagarlo, porque seguramente Meléndez, habrá oído ya amuchos cantores de su buen juego, sino para ver si tiene imitadores. Que cuando tengamos muchos Meléndez, el futbol cubano habrá alcanzado el máximo de su bondad.

Y ojalá que Alcíbar siga metiendo «goles», que en el Hispano se lo agradecerán y los hispanófilos le harán un altar en cada corazón.

El Club San Lorenzo de Almagro, que es donde juega Isidro Lángara, clausuró su temporada en el Brasil, el día 18 de Enero, que fué cuando jugó su último partido contra el Flamengo, al que venció con score 4 x 2. Tres de los cuatro goals, fueron marcados por Lángara.

Oído al parche: En la Argentina un Club parece que intentó sobornar a los jugadores de otro equipo, y el asunto fué llevado al Tribunal de Penas, que suspendió por un mes al equipo «Sanfield» y además, inhabilitó, por tiempo indeterminado al señor Alberto L. Torraca, para desempeñar cargos directivos.

Y eso que, según leemos en los comentarios, no pudieron comprobarse los hechos. Se castigó —según Hugo Marini, cronista de «Crítica»— «por las presunciones que surgieron de las investigaciones practicadas».

Hoy miércoles, de acuerdo con la información que nos facilitó anoche por teléfono nuestro compañero y amigo Ernesto Azua, Asesor-Auxiliar de Balompié de la D G N D, será cuando se efectuará la primera práctica de la Academia Nacional de Balompié. Lo que comunicamos para conocimiento de los ciento once alumnos que hay inscriptos en dicho organismo y que estarán bajo la tutela de José Tapia, el Entrenador del equipo Nacional (y también del Deportivo Centro Gallego, dos veces Campeón Nacional), que se siente en verdad satisfecho de ver a la muchachada del patio afanarse por convertirse en ases del futbol.

Tapia va a lograr imitar y quizás si superar, ya que tendrá más facilidades, la gran obra dejada en Cuba por Karoly Katzer, el maestro de casi la mayoría de los atletas cubanos que hoy se destacan en los equipos de primera fuerza.

Hoy miércoles, pues, estará muy animado Tapia, con sus alumnos.

La Academia Nacional de Balompjié, comienza a funcionar hoy...

La humedad es lo único que puede ablandar la barba dura y punzante. Sin embargo, cada 24 horas, una película aceitosa, vertida por las glándulas cutáneas, se forma alrededor de los pelos de la barba. Para atravesar esta película aceitosa, se necesita una crema de afeitar como la Williams. Su espesa y abundante espuma atraviesa dicha película permitiendo que el agua y la humedad ablanden cada pelo de la barba hasta la raíz.

En todas partes, hombres de barba dura se afeitan hoy más al ras con la Williams. Si su navaja le raspa o rasguña la piel, cambie a la Crema de Afeitar Williams de "Doble-Acción".*

*1. ATRAVIESA LA PELICULA ACEITOSA. 2. ABLANDA CADA PELO DE LA BARBA.

Compre hoy un tubo de la Crema de Afeitar Williams. Se afeitará Ud. mejor, con más comodidad y sin rasguños.

15B-5

Charley Gehringer anuncia que puede retirarse del base-ball

DICE QUE, SI LE SIGUE MOLESTANDO EL TENDON, SE IRA

Se queja mucho en el campo de entrenamiento de los Tigres del equipo de Detroit

LAKELAND, Fla.—Charley Gehringer, veterano segunda base de los Tigres de Detroit, anunció hoy que se retiraría del base ball si le continuaba molestando una lesión en la espalda. La estrella de 36 años de edad practicó hoy, anunciando que si continuaba así se iría para su hogar. Dijo que la primera noticia de ese dolor la tuvo cuando estuvo varias horas removiendo nieve con una pala.

El Detroit no tiene sustituto para Gehringer, desde que Benny Mc Coy fué declarado agente libre por el comisionado Landis y se vendió él mismo a los Atléticos. Si Gehringer no puede jugar en definitiva, el manager del Baker dice que probará en la base intermedia a Ralph Kress, Boyd Perry y Dick Bartell, que son short stops.

CLEARWATER, Fla. Mel Almada, outfielder del Brooklyn, que no lució muy bien el año pasado, es un aspirante de consideración al puesto de center fielder en el equipo de los Dodgers.

Almada continuó pegándole fuertemente a la pelota en el día de hoy y el manager Durocher quedó impresionado por la mejoría notable de su player. Lo más importante de la práctica de hoy fué los intentos de los players de cortar jugadas y atrapar a los corredores entre bases.

MIAMI BEACH, Fla. Ed Levy, la primera base de 6 pies 5 pulgadas adquirida del Newark, hizo su debut en el campo de entrenamiento de los Phillies conectando una serie de fuertes líneas que dibujaron una franca sonrisa en el rostro del manager Doc Prothro.

Olvidando el trabajo de Levy, los honores del día correspondieron al joven Danny Litwhiler que envió una línea varias yardas sobre la pared del left field que se encuentra a 387 pies del home plate.

Prothro anunció que el primer juego entre las Abejas mismas, se efectuará el domingo.

ST. PETE, marzo 5.—Dimaggio, champion bate de la Liga Americana y ganador del trofeo de 1939 para el atleta más valioso del circuito, ha sido un persistente rebelde desde que ingresó en los Yankees en 1936.

A la siguiente temporada de su debut, devolvió su contrato sin firmar y no aceptó los términos hasta el 20 de marzo, mucho después que el entrenamiento se había puesto en marcha. En 1938 demandó un aumento de 15,000 a 35,000 y se mantuvo en rebeldía hasta después que la temporada había comenzado. Finalmente firmó por $25,000, después que Barrow, administrador del club entonces, ofreció la noticia de que no devengaría sueldo hasta tanto no comenzara a jugar. Apareció ese año por primera vez en abril 30.

El pasado año fué solamente un pequeño rebelde, ya que puso su nombre en el contrato el 3 de marzo, al mismo tiempo que el training camp era abierto.

FULLERTON, Carlf.—Los atléticos de Filadelfia alcanzaron otro triunfo hoy, al vencer al Portland con score de 12 por 10 en un juego de muchos batazos. Cada club conectó un total de dieciséis hits y ocho de ellos fueron jonrones.

Los Atléticos estaban perdiendo, 10 a 8 en el noveno, cuando Al Simmons comenzó el rally con un batazo de cuatro esquinas. El short stop Fred Chapman puso fin al score cuando conectó otro con dos compañeros en bases. El outfielder Sam conectó el otro jonrón de los Atléticos, mientras Ed Coleman, que perteneció al Filadelfia, conectaba dos de los cinco de los Beavers de Portland.

Filadelfia	000	440	004	—12	16	0
Portland	400	010	140	—10	16	1

BRADENTON, Fla.—La tercera base Debs Garms llegó hoy temprano a este pueblo, acompañado de su esposa y un baby de 18 meses, después de un viaje de tres días en automóvil desde Texas, enterándose al llegar que había sido cambiado para los Piratas de Pittsburg.

Garms tomó un par de horas para desayunar, partiendo de nuevo rumbo al Oeste en un viaje de 1,300 millas hacia su hogar en Sunset, Tex., para después dirigirse a San Bernardino, California, donde se encuentra instalado el campo de entrenamiento de los Piratas.

Las Abejas de Boston tuvieron que suspender sus prácticas hoy a causa de la lluvia, pero no antes de que Bob Quinn, de 70 años de edad y presidente del Club, había estado en el box demostrando la nueva regla de lanzar que permite un paso extra a los pitchers. Quinn es considerado como una de las más autorizadas figuras del juego en materia de reglas.

ANSELMO ARGUDIN HA SIDO SUSPENDIDO POR FALTA DE DISCIPLINA

Anselmo Argudín Cuesta, boxeador profesional, ha sido suspendido indefinidamente por resolución del Director General de Deportes, teniente coronel Jaime Mariné, quien desde que se hizo cargo del boxeo en Cuba, antes de constituirse la DGND, se propuso, y viene cumpliéndolo al pie de la letra, adecentar el boxeo, inculcándole el principio de disciplina a todos los boxeadores.

Anselmo Argudín cometió precisamente una falta de indisciplina, y por ello ha sido castigado.

SPORTS DIARIO DE LA MARINA SPORTS

AÑO CVIII LA HABANA, MIERCOLES, 6 DE MARZO DE 1940 PAGINA QUINCE

(Copyrighted by E. & R. Lafourcade)

54 Day Tuesday, March 5 1940 Weather CLEAR Track FAST

747 ORIENTAL PARK, CUBA — FIRST RACE 5 & 1-2 Furlongs — 4YO&Up — Nat. — Purse $300 Claiming

730 War Tale	*107	4	7	7¹½	7¹½	3¹½	1½	D Trombley	6	6
702² Oh Ray	114b	3	2	3½	2hd	1¹	2²	J Alorda	2	2
(723) Tuleyries Ruby	109b	2	3	4nk	4½	4¹	3hd	M N Gonzalz	4	4
731⁴ Par Value	104b	5	1	1¹	1nk	2½	4½	F Frnandz	3	3
688 Akehurst	117b	1	4	8²	8²	7½	5¹	O Pernia	8	5
700 Wild Money	112b	6	9	10	9³	8²	6hd	B Goicochea	12	12
738⁵ Good Exch'nge	109b	8	8	6¹	5nk	6²	7¹	G Witmer	15	15
739 Dimond Digger	112b	7	6	5½	6½	5¹	8²	M Quintero	5	5
738 Hooligan	110b	9	10	9½	10	9⁴	9¹²	F Rodriguez	12	12
719 Oteebee	115	10	5	2¹½	3¹½	10	10	E Pimienta	2⁰	20

P 3:00 Off 3:02½ Time 24 48 4-5 1:01 1-5 1:08

Value $220—Mrs M V Cooper ch g 7 Crusader—Ring Tail Start GOOD from Gate Won DRIVING Place SAME Claiming Price $400

War Tale 29 20 7 40 7 00 Oh Ray 3 80 3 00 Tuleyries Ruby 7 60

748 ORIENTAL PARK, CUBA — SECOND RACE 6 Furlongs — 3YO&Up — Purse $300 Claiming

731 My Grand	*108	7	10	8½	6¹½	2¹½	1hd	E Churchill	2	2½
723 Hard Rock	113b	2	6	2½	1³	1²	2³	A F Martinz	7-5	7 5
669 W. Cookson	*108b	11	12	12	9³	5¹½	3²	M Bletzackr	8	8
581 Loleet	108b	3	9	5½	3⁴	3²	4¹½	T Atkinson	20	20
708 King Faro	*108b	6	11	10²	11²	6²	5hd	R D Amador	20	20
726⁴ Purple Sweep	109	9	4	4¹	4½	7¹½	6hd	O Pernia	7-5	8-5
703 Lady Tut	108	12	1	6¹½	5¹	4¹	7nk	E Viera	20	10
663 Ga. Peach	*106b	4	7	7nk	8¹	8¹	8²	O Falero	15	15
592 Miss Wald	*105b	5	8	9¹	10¹	9¹½	9½	J Posada	8	8
663 Head Man	*108b	8	3	1¹½	2½	10²	10²	L Avila	8	8
635 Parr Boy	*108	1	5	3½	7½	11²	11³	F Thacker	12	12
628 Spey Fox	*108	10	2	11¹	12	12	12	R Diaz	20	20

P 3:27 Off 3:30 Time 24 48 3-5 1:15 4-5

Value $220—A L Leith b m 7 Baby Grand—Just Me Start GOOD from Gate Won DRIVING Place EASILY Claiming Price $400

My Grand 5 80 4 20 4 00 Hard Rock 4 20 5 00 W Cookson 17 80

DAILY DOUBLE—WAR TALE and MY GRAND $87 60

749 ORIENTAL PARK, CUBA — THIRD RACE 6 Furlongs — 3YO — Vuelta Abajo Handicap — Purse $600

696² Sun Kit	117	5	6	3¹½	32²	2½	1¹	H Lemons	7-10	7-10
728 Lucky Heels	102b	6	1	2⁴	1¹½	1²	2¹	G Witmer	15	15
(728) Gay Prank	108b	1	2	1½	2²	3¹½	3nk	R Root	2½	2½
696³ Molasses Julia	110b	3	7	7	6²	5³	4²	B Hacker	6	6
(661) Moon BowMan	111b	7	3	5¹	4²	4½	5⁴	M N Gonzalz	15	12
696 Happened	106	2	5	4½	5½	6²	6½	P Dirodis	6	6
696 Fortunate Boop	106b	4	4	6⁴	7	7	7	W E Snyder	2½	2½

P 3:55 Off 3:56½ Time 23 46 3-5 1:14

Value $425 Old Gold Stable b f 3 Sun Briar—Kitcat Start GOOD from Gate Won DRIVING Place SAME Sun Kit won under mild pressure Molasses Julia dwelt at the break closed full of run

Sun Kit 4 20 3 60 2 40 Lucky Heels 21 20 4 60 Gay Prank 3 00

750 ORIENTAL PARK, CUBA — FOURTH RACE 6 Furlongs — 4YO&Up — Purse $500 Claiming

718⁴ Anya	*101	2	5	3½	4¹½	2¹½	1hd	H Lemmons	12	8
733 Blondkin	107b	5	7	8¹½	6²	5¹	2¹½	H Allgaier	15	15
693⁴ Buck Benny	112b	3	4	2¹	2hd	4¹½	3hd	F Frnandz	4	4
724³ Virbet	114b	8	3	4¹½	3¹½	3²	4²	M N Gonzalz	2½	2½
711⁴ Endymion	109b	9	1	10²	9¹½	7½	5hd	A deLara	7-5	7-5
707 Attainment	109	6	8	9¹½	8nk	8¹	6hd	M Quintero	15	15
721⁴ Asterisk	106	11	1	7½	7¹	6¹	7²	H Krovitz	8	8
697 Chicken Lady	109b	10	9	5½	5²	9²	8²	J Alfonso	2½	2½
(663) Carolina Kid	*112b	4	2	1¹½	1¹½	10hd	9¹½	M Bletzackr	20	20
(733) Good Friday	117b	7	11	11	11	10⁴	10²	A J Frnandz	4	4
676⁴ Iquique	*109	1	6	6hd	10²	11	11	O Falero	20	20

P 4:20 Off 4:22 Time 23 3-5 47 4-5 1:14 1-5

Value $325—H R Delaney ch m 5 Rosolio—Much Ado Start GOOD from Gate Won DRIVING Place SAME Anya moved up fast on the outside in stretch and under driving outlasted Blondkin in final drive

Anya 15 60 6 60 5 20 Blondkin 339 20 44 80 Benny 5 20 (C P $600)

751 ORIENTAL PARK, CUBA — FIFTH RACE 5 & 1-2 Furlongs — 4YO&Up — Martin Mesa Claiming — Purse $500

657⁴ Myrna	106b	8	5	4½	3³	1½	1½	H Krovitz	8	8
704³ Leesburg	107b	4	2	3¹	4½	4²	2½	F Frnandz	4	4
697⁴ Esthers Choice	109	6	6	7³	7²	7³	3³	O Pernia	6	6
704² Fair	*107b	3	3	1½	2½	2¹	4hd	H Allgaier	7-5	8 5
672⁴ Trimotor	109	2	7	6½	6½	5½	5¹	F Rodriguez	3½	3
727² Regal Sun	112b	7	1	2½	1hd	3hd	6½	A deLara	5	5
727⁴ Al Carlys	*105	1	4	5½	5½	6¹	7³	J Posada	4	4
641 Flag Post	109	5	8	8	8	8	8	J Alfonso	12	12

P 4:46 Off 4:47½ Time 23 47 59 3-5 1:06 3-5

Value $325—Mrs R A Fawcett ch f 4 Nassak—Just Fine Start GOOD from Gate Won DRIVING Place SAME Myrna drew away at end Leesburg lost ground on the turn and finished well Esthers Choice on the outside closed full of run Fair and Regal Sun tired (C P $1250)

Myrna 18 80 6 20 4 00 Leesburg 7 00 4 00 Esthers Choice 4 40

QUINIELA DUPLA—MYRNA—LEESBURG $71 20

752 ORIENTAL PARK, CUBA — SIXTH RACE 1 Mile & 60 Yards — 3YO&Up — Pinar del Rio Hndcp — Added $2500

(720) Gino Rex	127	4	1	1²	1²	1³	1¹	1⁵	G Seabo	7-10	1
689 Sketchbook	119b	2	6	6²	5⁴	3hd	2½	2½	R Morris	4	3
720³ Van Zeeland	108b	3	3	3²	3hd	4²	4²	3²	F Frnandz	6	6
730² Scarce	111b	8	4	7⁵	6¹	6¹½	5⁸	4⁸	O Pernia	5	5
720 Deer Leap	99b	6	8	8	8	8	7⁴	5hd	B Goiccohea	20	20
735⁴ Boat's Crew	106b	5	2	2¹	2¹½	2¹½	3¹	6³	M N Gonzalz	12	12
673² Lolschen	104b	7	5	5nk	7⁵	7³	6½	7⁵	M Quintero	4	4
735 Open Door	110b	1	7	4¹½	4½	5½	8	8	H Lemmons	4	4

P 5:15 Off 5:16½ Time 23 3-5 47 1:12 1:39 1:43

Value $1835—P B Codd gr c 4 Gino—Sun Tess Start GOOD from Gate Won EASILY Place DRIVING Gino Rex quick to start, took a safe lead in the stretch and won as his ridder pleased Sketchbook showing improvement over his recent effort came fast in last quarter but could not menace the winner Van Zeeland showed a game performance

Gino Rex 4 20 3 60 4 20 Sketchbook 4 40 4 40 Van Zeeland 3 40

753 ORIENTAL PARK, CUBA — SEVENTH RACE 1 Mile & 60 Yards — 4YO&Up — Purse $400 Claiming

721 Miss Algy	*105	2	9	5¹	4hd	2²	1½	1²	R Diaz	15	15
732⁸ The Corner	*111	3	3	3hd	1½	1½	2³	2²	H Lemmons	8-5	8-5
702⁷ Thisway	116b	8	11	10²	6¹½	6¹	4¹	3½	A F Martinz	15	15
721 Kibitzer	*111	1	8	4²	5⁴	3¹½	3½	4hd	P Castanova	12	12
732 Wayaloft	*111	7	2	1¹½	2½	4½	5²	5¹½	J Posada	4	4
706 Distribute	116b	11	10	6²	7¹	7¹	6¹	6hd	A deLara	6	6
691⁴ Happy Hills	109b	6	6	11²	10½	10½	7½	7²	F Rodriguez	12	12
733 Miss Hollywood	108b	10	12	12	12	12	9¹½	8¹	E Delpino	12	6
691 Guadalajara	*106	5	5	9¹	9¹	9¹½	10²	9½	G Acosta	20	20
714² In Step	116b	9	1	2²	3½	5¹	8²	10²	P Dirodis	2½	2½
732⁴ Brattle	108b	4	4	8½	11²	11²	12	11⁵	M Quintero	2½	2½
721³ Marty	*109b	12	7	7½	8¹	8²	11²	12	F Thacker	4	4

P 5:43 Off 5:45½ Time 24 1-5 48 4-5 1:14 2-5 1:42 4-5 1:47 1-5

Value $260—J Quintino b m 5 Carlaris—Lady Algy Start GOOD from Gate Won DRIVING Place SAME Miss Algy wore down The Corner and drew away The Corner weakened Thisway closed a big gap Kibitzer weakened Wayaloft tired (Claiming Price $400)

Miss Algy 90 00 15 20 10 20 The Corner 3 40 3 60 Thisway 16 80

754 ORIENTAL PARK, CUBA — EIGHTH RACE 1 and 1-16 Miles — 4YO&Up — Purse $500 Claiming

711 Voliris	112	6	4	4²	4²	3²	2⁵	1hd	T Atkinson	2	3
729² Spindletop	112	7	2	2⁴	2⁸	1hd	1½	2¹⁰	F Frnandz	7-10	7-10
659⁴ Osa Atkins	109b	1	1	3½	3½	4²	4³	3½	M N Gonzalz	2	2
724 Toby Tyler	*106½	8	3	1¹½	1²	2½	3¹	4¹	H Allgaier	12	12
683 Strophe	109b	2	8	8	8	7½	6hd	5½	W E Snyder	12	12
706 Funip	*112	5	5	6³	6³	5½	5³	6¹	F Thacker	6	4
737 Easiest Way	117b	3	7	7½	7¹	8	7³	7³	C Eye	15	15
705⁴ Which Blond	108b	4	6	5½	5⁴	6¹	8	8	R Root	20	20

P 6:10 Off 6:11 Time 25 49 1:14 1-5 1:40 1-5 1:47

Value $325—R H Raines b m 5 Osiris II—Voltagreen Start GOOD from Gate Won DRIVING Place EASILY Voliris under driving got up in final strides Spindletop weakened at end Claiming Price $600

Voliris 9 80 4 00 3 00 Spindletop 2 40 2 40 Osa Atkins 3 00

EL MAGNIFICO GINO REX LES GALOPO A SUS CONTRARIOS EN EL "PINAR DEL RIO"

El potro de Paul Codd no fué necesario apurarlo en momento alguno en el recorrido de la milla y 60 yardas. Blondkin pagó a $339.20

Por «SALVATOR»

Paul Codd tuvo el gusto de mostrar ayer en la pista de Oriental Park a todo un caballo de carrera en su magnífico hijo de Gine y Sun Tess, que cargando sobre el lomo 127 libras como si fuera una pluma, materialmente le galopó a sus adversarios, cubriendo la distancia de la milla y sesenta yardas en 1.43, o sea un quito de segundo más que el record de Tomfoolery.

Paul Codd se gastó el lujo de importar de Miami a su jinete de confianza, Georgie Seabo, pero en realidad éste fué gesto pródigo, y de regir actualmente el antiguo impuesto suntuario, es casi seguro que Heliodoro Menéndez o René Laborde estarían a estas horas tratando de cobrarle el tanto por ciento al antiguo dueño de Foundation Stone.

La gran semana de gala empezó desde hora temprana de la mañana con la llegada de Early Settler, Dolly Val, Balloter y Brown King, por la vía del ferry, notándose solamente la ausencia de Confiado y Conde Rico, que se esperan lleguen a ésta el viernes; y la noticia, regándose por el Hipódromo como pólvora, llegó a los aristocráticos oídos de Gino Rex, por lo cual se propuso correr como si fuera lo que es, el favorito indiscutible para ganar el Gran Premio Ciudad de la Habana, el día final del mitin.

A la punta.

Seabo no demoró un instante en tomar la vanguardia, llegando a la primera curva en menos de lo que canta un gallo, seguido por Beats Crew y Van Zeeland, y en cuanto enfocaron los contendientes la recta lejana, se vió que el Handicap Pinar del Río no pasaría de la condición de paseo para el favorito.

Doblando la curva lejana, Sketchbook y Open Door, las dos incógnitas en la carrera, hicieron su esfuerzo por fuera, y nos parece que Lemmons sobre Open Door no insistió mucho en cuanto comprendió que ayer no podría darle alcance al delantero.

En cambio, la yegua de la señora de Ponce corrió lo necesario para darle la carrera y al mismo tiempo poner en aprieto a Pat Gallagher, que seguramente tendrá que tener un corazón más duro que una piedra para poner a la hija de Zacaweista en los alrededores de las 110 libras.

En definitiva, Gino Res ganó por cinco cuerpos, con Sketchbook sacándole medio tamaño en place a Van Zeeland, que montado por Fernandito Fernánde hizo su mejor esfuerzo.

Esta tarde se modifica totalmente el programa, pues en vez de los negociadores de largas distancias, salen a luchar los reyes de la velocidad en el sprints del Matanzas Handicap, con tres mediocridades del patio, con poco peso encima, tratando de hacerle frente a un trío de ases importados de Miami para competir precisamente en estas carreras.

Remarkable, con 120 libras, ya tuvo oportunidad de pasmar en una anterior salido aquí en que Johnny Q. se encargó de atropellarlo en la recta final después que el hijo de Kiev había marcado la norma de la velocidad.

Esta tarde Remarkable tiene que correr medio furlong menos, y estará mejor preparado que en su anterior, pero al propio tiempo como contrarios tendrá a Roy T. y a Drudgery, que son unos verdaderos caballos de carrera, que sin duda podrán cubrir los cinco y medio furlones en menos de 1.06 si la pista se mantiene como en el día de ayer.

El record de Vacillate de 1.05, sin embargo, no creemos que esté en peligro, pues la pista no está tan rápida como en la época en que todavía Juan Freyre no había comenzado a echarle arena.

SELECCIONES

Por «SALVATOR»

PRIMERA CARRERA.—RECLAMABLE
Seis furlones. Para ejemplares de 4 y más años.—Premio: 300 pesos.
UMA: En el grupo baratón.

Uma .. 108 Esta veterana anda de capa caída.
Beautiful Gean .. 111 En su última mejoró bastante.
Moonburn .. 116 Caballo que no corre parejo.
Mad Shirley .. 116 Anda pasmando muy seguido.
Marjorie L. .. 103 Posee velocidad y pudiera triunfar.
Best Butter .. 113 Parece haberse maleado por completo

SEGUNDA CARRERA.—RECLAMABLE
Seis furlones. Para ejemplares de 4 y más años. Premio: 300 pesos.
CANCEL: Fácil ganador.

Cancel .. 113 Quedó listo en su anterior.
Hard Chase .. 111 Me parece que no llegará aquí.
Blind Palydema .. 108 Una posibilidad en la carrera.
Forced Landing .. 111 Esuerando para ganar un día.
Sea Lassie .. 103 Esta yegua a veces corre bien.
Dick Weidal .. 103 Este viejo va para atrás.

TERCERA CARRERA.—RECLAMABLE
5 y medio furlones. Para ejemplares de 3 y más años. Premio: 500 pesos.
MISS MORAN: Fácil si repite.

Miss Moran .. 101 Su última fué una gran carrera.
Sweepy .. 111 Alguna velocidad, pero se para.
Antillo .. 111 Dudo que pueda con éstos.
On Wisconsin .. 116 Ha pasmado muy seguido.
La Cee.. .. 106 Una posibilidad muy remota.

**CUARTA C

SE INICIARAN EL PROXIMO SABADO A LAS 12 DEL DIA LAS REGATAS INTERNACIONALES DE YATES DE VE

H A B A N E R A S

LA MODA ACTUAL

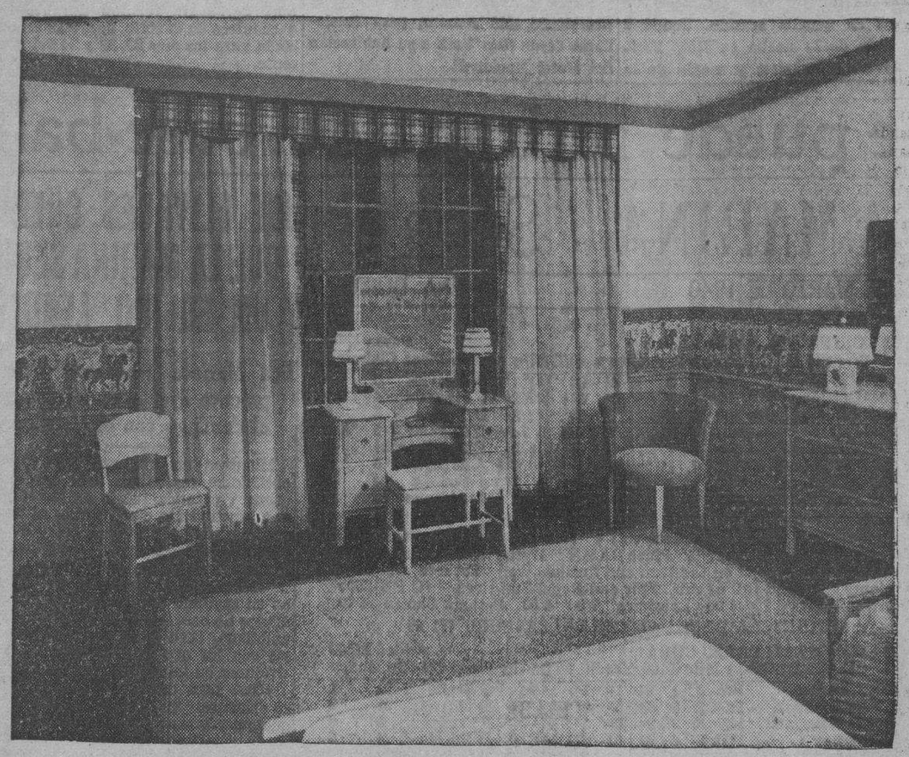

BELLEZAS DEL HOGAR

En lo que a los estilos de muebles se refiere, hay me nos posibilidades ahora de equivocarse que hace cinco años. En las recientes exhibiciones de enero pudimos notar que los llamados muebles «borax» han desaparecido casi por completo. «Borax» era el nombre que se daba a una clase de muebles baratos, provistos de todo género de adornos de poca monta. Los estilos de ahora son más sobrios y tienen el propósito de perdurar sin llamar la atención, pasado algún tiempo.

En este dormitorio, decorado con detalles de rústica sueca, se encuentra una nota de simplicidad moderna. Los colores de los adornos de las cortinas combinan con los brillantes colores del papel de pared con dibujos de rústica sueca que adornan todas las paredes del cuarto, encima del dado. Las paredes están pintadas de un tono pálido, el mismo color de las cortinas, mientras que el dado y las molduras son de tono gris. Los muebles son «rubios», la sobrecama blanca y la alfombra gris-azul, el mismo color de los asientos de las butacas.

REGLAS SOCIALES

En una comida de cierta categoría no se estila que la dueña de casa sirva personalmente los platos a cada comensal, reservándose esto para las reuniones netamente familiares o muy íntimas.

—Cuando por cualquier circunstancia es preciso alcanzar o pasar un plato, una copa, etc., a otra persona sentada en la mesa, pero algo alejada, se hará pasándola por detrás de la persona que se interponga y nunca por delante de ella. No obstante, lo más correcto es solicitar del compañero de mesa que se sirva alcanzar el aludido objeto.

NOTAS DE PARIS

La primera exhibición de sombreros, **chez Erik**, desde que la guerra empezó, demostró que este **Enfant Terrible** del mundo de los sombreros ha amainado sus impulsos considerablemente.

Sus líneas, generalmente llamativas y excéntricas, se han modificado y hoy nos presenta sombreros que benévolamente ocultan las líneas de preocupaciones en las caras de sus clientes.

Los colores están estudiados para que favorezcan, los tejidos suavizan y los adornos rejuvenecen o embellecen.

Las nuevas telas predilectas, **chez Frik**, son tejidos de paja con óvalos, **faconné** o **malelassé**. Para los sombreros de líneas serias y juveniles las pajas a cuadros o de estilo escocés son las preferidas, así como las flores combinadas con yerbas verdes como lindos adornos.

La silueta principal tiene el ala echada para abajo sobre el pelo, por detrás. Se ve en las toquitas y en los sombreros grandes; el ala de los de este tipo se vira hacia arriba a los lados. Esta línea se emplea con elegancia en un modelo de fieltro verde, adornado con una alta pluma en forma de cuchilla.

Dunton nos regala con sus ingeniosas bolsas de antílope, que se pueden usar enganchadas sobre el cinturón o echadas sobre el antebrazo. Parecen **jolongos** de corte sastre y algunas vienen en tonos como azul marino y rojo y tienen cuatro bolsillos. Otro lindo modelo de antílope es color tabaco en forma de manguito y con bolsillos exteriores con triples carteras.

Para su clientela particular **Dunton** recientemente diseñó un grupo de los indispensables vestidos de seda negra, con cuello alto y mangas largas que sirven casi para cualquier ocasión, menos para una fiesta formal de noche. Se vendieron en seguida, ya que es una moda que siempre gusta. Entre éstos había varios de dos piezas que hicieron furor. Uno de crepé **satin** mate, con el lado mate para afuera, que tenía la falda plisada y un largo **jumper** ajustado y drapeado a la altura de la cintura. Como adorno, cordones forrados en forma de arabescos en los bordes y simulando el cierre a un lado por delante. Otro modelo era de **marocain** negro. La estrecha falda de líneas rectas está hecha con una túnica que por delante parece un **jumper** que llega a la cadera y por detrás está recogido en una sobrefalda de estilo **Trilby.**

Molyneux diseñó modelos especiales para Ivonne de Bray, la estrella de la nueva obra de Cocteau, **«Les Monstres Sacrés».** Algunos de estos modelos nos ofrecen interesantes detalles que son presagio de futuras tendencias. Presentan un nuevo tipo de influencia clásica.

Se destaca un modelo para de noche, de jersey rosado-orquídea, con abrigo de terciopelo color vino inspirado por los cuadros italianos del **«Inattro Cento».** En un **ensemble** para comidas, se nota la misma influencia. La chaqueta **swing** de terciopelo rojo, carece de cuello y los puños son de finas pieles de marta, al igual que el turbante redondo con copa de terciopelo rojo, en contraste con el largo y ceñido traje de terciopelo color zafiro.

De Bray usa una capa de vivo tono **fuchsia,** drapeado como una toga sobre un vestido de **jersey** blanco.

Hablando de nuevo de sombreros, **Erik** presenta una colección práctica de sombreros de paja negra con ala, adornados con flores blancas, tales como gardenias, claveles o margaritas, algunos suavizados con velos. Diminutos **platos** de paja en que se emplean flores o grupos de lazos en vez de copa, son notables. Un pequeño sombrero negro de forma espiral con el centro de flores blancas y un pequeño modelo de paja blanca y forma de tricornio, adornado con margaritas blancas y negras son los modelos preferidos.

LA SALUD

Hay un capital que por nada del mundo debiera descuidarse: la salud. Se puede ser todo lo generosa que se quiera para con el prójimo; pero se debe ser egoísta para consigo misma, tanto cuanto lo aconseje la prudencia, tratándose de la salud.

Según los temperamentos, hay dos puntos a los cuales debéis aplicar vuestro empeño: **combatir vuestra nerviosidad y desarrollar vuestra vitalidad.** Ya os encontréis deprimidas, ya agitadas, lo que hay que obtener es un perfecto funcionamiento de vuestras glándulas endocrinas: de su insuficiencia nacen la depresión y la neurastenia.

La mayoría de los seres agitados, excitados, no saben respirar; los calmosos, por el contrario, tienen una respiración regular y un ritmo perfecto, fuente de salud y fuerza.

Haced todas las mañanas, al despertaros, ante vuestra ventana abierta, algunos movimientos respiratorios, con ritmo lento y regular. Ya sé que les habrán hablado mil veces de estos famosos ejercicios, pero seguro que no los habéis practicado.

BUENOS EJERCICIOS

El ejercicio mejor: da la vez una espalda derecha, un busto firme, un talle fino y suprime el vientre... Sentaos en el suelo con las piernas cruzadas, adosandoos al muro. Aspirad hundiendo el vientre y sacando el torso. Levantad los brazos en cruz, despacio, hasta que las manos se toquen más arriba de vuestra cabeza. Durante todo este tiempo habréis contenido la respiración; pero ahora haréis una expiración, por la boca, estirándoos lo más posible hacia arriba. Parece que esto no es nada... Ya lo veréis al cabo de tres veces...

MENU DEL DIA

Almuerzo:	Comida:
Cup de frutas.	Grape fruit.
Huevos a la romana.	Sopa de ostiones.
Arroz a la milanesa.	Pollo a la mascota.
Timbal de papas con bechamel.	Flan de berenjenas.
Pollo en cacerola.	Ensalada de remolacha.
Cascos de guayaba. Queso.	Flan de naranjas.

RECETAS DE COCINA

Timbal de papas a la Bechamel

Se hace un puré espeso con dos libras de papas salcochadas con sal y dos vasos de leche. Luego se le agregan cinco yemas de huevos batidas, una libra de carne de puerco picada en la maquinita y sofrita; cinco cucharadas de polvo de galleta o pan rallado, un poco de pimienta molida; otro de ralladura de nuez moscada; dos cucharadas de mantequilla, un poco de sal y las claras a punto de merengue.

Se prepara un molde untándole mantequilla y se cocina al horno moderado durante una hora.

Cuando esté frío se pone en un plato, echándole por encima salsa Bechamel, adornándolo con petit pois y huevos duros. En vez de carne se puede utilizar salmón o jamón.

M. R. de FONTANILLS

RIÑA Y ESCANDALO

Ernesto Torres del Valle, vecino de Sol 156, y Antonio García, del mismo domicilio, fueron acusados por la policía de reñir en su domicilio y escandalizar.

MANANA SALDRAN RUMBO A LA FLORIDA LOS MIEMBROS DEL EQUIPO NACIONAL DE TIRO

Regresarán sobre el día 26 de los corrientes cuando terminen las competencias en Tampa y Miami. Aceptadas las renuncias a los oficiales Capitán Picazo y O. Rivero

El Cuartel General del Ejército, en cumplimiento de un decreto del presidente de la República, ha dispuesto que el equipo nacional de tiro de revólver y pistola tome parte en las competencias que se celebrarán en las ciudades de Tampa y Miami, Florida, durante los días del 12 al 17, la primera, y del 19 al 23, la segunda.

Dicho equipo está integrado por los más destacados tiradores de esas dos armas, pertenecientes al Ejército.

Irán a Miami y a Tampa representando el equipo nacional el teniente médico Julio Valdés y Barreras, de la Academia Militar; teniente Sebastián García Herrera, perteneciente al Sexto Regimiento, «4 de Septiembre»; el sargento abanderado Godofredo A. Basso, del regimiento «Leoncio Vidal»; el sargento Luis Jiménez Domínguez, del regimiento número 3, y el soldado José J. Padrón Monteagudo, del mismo regimiento.

Los expresados oficiales, clases y soldados, a las órdenes del capitán Pablo Roque Orihuela, profesor de la Academia Militar y oficial encargado de los equipos de tiro del Ejército, deberán embarcar el día 7 del presente mes y regresarán a la Habana cuando terminen las competencias el día 26 de los corrientes.

Este equipo ha sido invitado por el alcalde de la ciudad de Tampa y por el director del Tercer Torneo Anual de Pistola de Flamingo, que se celebra en la ciudad de Miami.

Retiros en el Ejército

Por decreto firmado por el presidente de la República se ha concedido el retiro voluntario al capitán José Reyes, perteneciente al regimiento «4 de Septiembre», que lleva más de treinta y dos años en servicio activo. A este oficial se le retira con una pensión anual, pagadera por mensualidades vencidas, de mil cuatrocientos cuarenta pesos.

También, y por decreto, se concedió el retiro al sargento Candelario Batista, perteneciente al regimiento «Maceo», que lleva más de diecisiete años en servicio activo. Recibirá una pensión anual de doscientos nueve pesos.

Aceptada una renuncia

El Cuartel General ha dado a conocer a todos los mandos el decreto presidencial por el que se acepta la renuncia que de su grado y cargo en el Ejército Constitucional presentó el capitán auditor de guerra, señor Nilo F. M. Picazo y Cossío.

Escuelas rurales trasladadas

Ha dispuesto el Cuartel General el traslado de la escuela cívico rural número 103, del regimiento «Maceo», ubicada en la finca «Río Arriba», a «El Paraíso», en el término municipal de Mayarí.

La escuela 188, la de la misión educativa número 10, fué trasladada de la finca «El Jobo», término de Puerto Padre, a la finca «La Anguila», en el mismo término y bajo la jurisdicción de la expresada misión educativa.

Otra renuncia aceptada

Le ha sido aceptada la renuncia que de su cargo como profesor civil de la asignatura Navegación Aérea, de la Escuela de Aviación del Ejército Constitucional, presentara el señor Oscar Rivero y Ortiz.

Condecoración a un militar extranjero

Por un decreto firmado por el doctor Laredo Bru y refrendado por el doctor Domingo F. Ramos, secretario de Defensa Nacional, se concedió la Orden del Mérito Militar de primera clase, con distintivo blanco al coronel Antenor Ichaso y Torres, jefe de Estado Mayor del Ejército de la República de Bolivia.

Esta alta distinción se la ofrece el Estado cubano al distinguido militar boliviano por haber cooperado muy eficazmente a estrechar los excelentes lazos de amistad que existen entre el Gobierno y el Ejército de dicha nación y el nuestro.

Se traslada del Tercio Táctico de Caballería del regimiento «Maceo» al escuadrón 15 de la propia unidad, al capitán José F. Izquierdo y Rodríguez.

Del Tercio Táctico de Caballería del regimiento «Maceo», al escuadrón 17, al capitán Miguel Perdomo y Peñate.

Se traslada del batallón 1 de Infantería del Sexto regimiento al batallón 3 de la misma arma al teniente Eduardo Martín y Plena, y del batallón 3 del mismo regimiento al batallón 1 el teniente Martín Díaz y Tamayo.

Exigido por O. P. el cumplimiento de disposiciones

Son las que están vigentes en la construcción al margen de las carreteras. Otras notas

La Secretaría de Obras Públicas ha dispuesto que se apliquen las disposiciones del Decreto No. 595, en los siguientes casos:

Proyecto de casas de vivienda en la calle Bonifacio Byrne No. 200, que sujetará su alineación a la que tienen los edificios colindantes.

Expediente sobre la demolición parcial de las casas, construídas sin permiso, en la carretera de Pinar del Río a San Juan y Martínez.

Proyecto para alinear una casa en la Calzada Real de Marianao, Carretera Central esquina a San Jacinto.

Para reforzar el equipo del Laboratorio Ambulante

En la Secretaría de Obras Públicas están haciéndose gestiones con objeto de adquirir útiles para el Laboratorio Ambulante número 1, afecto al Distrito de Oriente, cuyos servicios son indispensables para la comprobación de los materiales empleados en las obras.

Reiteración de la Jefatura de la ciudad sobre el césped

La Jefatura de la Ciudad, ha reiterado la obligación en que se halla el vecindario del Vedado, Medina, Ensanche de la Habana, Víbora, Mendoza, etc., de cuidar del buen estado del césped frente a sus domicilios, contribuyendo al embellecimiento de la población.

Aprobada una transferencia de crédito en Cienfuegos

El Secretario de Obras Públicas aprobó la transferencia de crédito de los sobrantes del Acueducto de Cienfuegos, para la reparación del muro del Malecón en Punta Gorda, en dicha Ciudad.

hazada una proposición para instalar recipientes para las basuras

Ha rechazado Obras Públicas la proposición de Mr. Peter Thomas de instalar recipientes en las calles, paseos y parques de todas las ciudades importantes de la República, para arrojar basuras. Haría ese servicio gratis, con tal de que se le permitiera poner anuncios en dichos recipientes

LA LOTERIA NACIONAL LLEVA TODAS LAS SEMANAS LA FELICIDAD A MUCHOS HOGARES... !JUEGUE SIEMPRE BILLETES DE LA LOTERIA NACIONAL

1 PREMIO DE $50,000
1 " " $ 10,000
1 " " $ 7,000
1 " " $ 6,000
1 " " $ 5,000
1 " " $ 4,000
1 " " $ 3,000
1 " " $ 2,000

19,000 Billetes
$199,500.00 En Premios

18 Premios de $ 1,200 cada uno al billete cuyas tres últimas cifras coin cidan con el premio de $ 50,000.
18 Premios de $400 cada uno al billete cuyas tres últimas cifras coincidan con el premio de $10,000.
18 Premios de $200 cada uno al billete cuyas tres últimas cifras coincidan con el premio de $7,000.

LOTERIA NACIONAL DE CUBA

DESTRUIDA TOTALMENTE PO EL FUEGO LA LANCHA «MI ROS EN LOS MUELLES DE REG

Llegó en el «Jamaica» la hija del Secretario del Trabajo de los Estados Unidos. Ocupan a un individuo 52 esponjas. S espera hoy al «Navajo», de la Marina de Guerra de EE.

El señor Rafael Ponso, Presidente de la Federación Náutica de Cuba y delegado de la Corporación Nacional del Turismo, ha solicitado de las autoridades marítimas de la Habana y de la Corporación de Prácticos del Puerto, que, como en años anteriores, ofrezcan las facilidades necesarias a los yatistas americanos, que arribarán a nuestro puerto contendiendo en las Regatas Internacionales de Cruceros de Vela, que patrocinada por el «St. Petersburg Yacht Club», el «Havana Yacht Club» y la Corporación Nacional del Turismo, se iniciarán el próximo sábado en St. Petersburg, partiendo a las doce del día en viaje directo a esta capital, a la que se espera que empiecen a llegar el lunes, en las primeras horas de la mañana.

Facultades para que inicie expedientes

El Secretario de Hacienda ha otorgado facultades al Director Administrador de la Aduana de la Habana, doctor Domingo G. de la Solana, para que pueda iniciar expedientes de investigación y gubernativos-correccionales contra los empleados que prestan servicios en esa Dependencia. También señala la facultad que tiene de imponer pensa de reprensión y de suspensión de empleo y sueldo, siempre que el tiempo por la falta o delito cometido no exceda de treinta días.

La recaudación

La Aduana de la Habana recaudó ayer $82,034.06.

Ocupadas 52 esponjas

El cabo de la Marina de Guerra Constitucional Silvio León y el vigilante de la Policía Marítima Inocencio Ibáñez González, arrestaron ayer a Alfonso Velázquez Lamoja, por haberle ocupado 52 esponjas, con infracción del decreto-ley número 704 que regula el procedimiento general de la pesca de ese artículo.

Con el acta levantada por la Policía Marítima se le dió cuenta al Correccional de la Sección Primera, habiéndosele señalado al detenido fianza de 25 pesos que prestó, por lo que fué puesto en libertad.

Destruida por un incendio

Poco después del mediodía de ayer fué totalmente destruída por un incendio, yéndose a pique, la lancha «Mi Rosa», de la Compañía de Tránsito Marítimo, que se hallaba atracada en el emboque de Regla.

De las actuaciones practicadas por el cabo Nelson Rodón, de la Policía Marítima, que se constituyó en el lugar del hecho, se ha podido saber que dicha embarcación fué retirada del servicio de transporte de pasajeros entre el citado pueblo ultramarino y la Habana, por tener un defecto en el motor, y que uno de los mecánicos de la Compañía lo hizo funcionar, produciéndose una chispa que alcanzó un poco de gasolina y provocó el incendio, que envolvió rápidamente la embarcación.

Desde los primeros instantes concurrió al lugar del siniestro el material de incendio del pueblo de Regla. El hecho se estima casual.

Fortunato García Martínez, de 33 años y empleado de la Compañía propietaria de la embarcación incendiada, al tratar de apagar el fuego, recibió lesiones leves en el rostro, de las que fué asistido en el Centro de Socorro de Regla.

La cuantía de los daños sufridos por la lancha «Mi Rosa» no han sido determinada todavía debido a que la embarcación se fué a pique.

Con el acta levantada se le dió cuenta al Juzgado de Instrucción de la Primera Sección.

De la vía aérea

Procedente de Miami y con correspondencia pública y un total de 153 pasajeros, turistas en su mayor parte, llegaron ayer al aeropuerto del Arsenal procedente de Miami los aviones de la Pan American Airways Inc., marcados con los Nos. NC752-V, NC822-M, NC823-M y NC15375, habiendo rendido estos tres últimos dos viajes en el día.

Figuran entre los viajeros que utilizaron esta vía los señores siguientes: Juan J. López Saavedra, el diplomático italiano Edgardo Bertilini, la periodista americana Marion Parks Davis, el Rvdo. Basilio Jiménez y otros.

Para Miami salieron 124 pasajeros, turistas casi todos, entre los que se encuentran el senador americano Joseph Frelinghanysed y señora.

También salió para Miami el avión particular NC14252, que llevó cinco turistas que permanecieron un día en la Habana.

Un yate

En viaje turístico tomó puerto ayer mañana, procedente de Key West, el pequeño yate de bandera americana «Jaén», en el que viajan cuatro personas, o sean su propietario, su hija y el capitán y su esposa.

El «Jamaica»

En viaje directo desde New York tomó puerto ayer tarde el vapor americano «Jamaica», de la Gran Flota Blanca, que trajo carga general, correspondencia pública y 17 pasajeros para la Habana así como carga y 73 pasajeros en tránsito, para Centro América, hacia donde continuará viaje hoy.

Para la Habana llegaron Mrs. David Hare, y su esposa Susana Hare, que es hija del Secretario del Trabajo de los Estados Unidos de América. Dichos viajeros fueron recibidos por el personal del Consulado de ese país en la Habana.

Los ingenieros John Kerr y Luis Catheth, siendo los restantes turistas.

Los pasajeros en tránsito son turistas en su casi totalidad, figurando entre ellos abogados, médicos y otros profesionales, así como comerciantes, etcétera.

El «Florida»

En su viaje regular llegó ayer de Miami el vapor americano «Florida», que trajo 288 pasajeros, carga y correspondencia.

La casi totalidad del pasaje está integrada por turistas americanos y en su lista, figuran para la Habana, como residentes, José Morales Aguilera y señora; Esteban Cid, Francisco José Borbón y señora, Guillermo Osuna, Francisco Agramonte, Frank H. Claridge, Antonio Martín, Pedro Morales, Rafael Camanja, Salvadora Aspril e hijo Antonio; Antonio Campomargia, Arnaldo Gómez, Román García, Sebastián D-Orniso, José L. Alvarez, Ana Dolores Hoyos, Ana Elisa Dorila, Beatriz Alonso, M. Cecilia Mejía y Celia B. Leary.

El «Monterey»

Procedente de New York y en ruta a Progreso y Veracruz, arribó el vapor americano «Monterey», con carga general y 31 pasajeros entre ellos figurando como deportado el c Antonio Suárez.

Llegaron en este barco de la Mail, el abogado Juan Bastern y su hijo Juan, Jesús Martínez, cisco Mirabent, Juan Balzola, Pons y señora, los artistas Mario cía, Celina Alonso y José Oliva abogado americano Abraham man y señora, y otros de nacion americana.

Conduce para México el «M rey», 80 pasajeros en su mayor ristas americanos. Van también ques Bardavid, el médico español jandro Otero; Elena Fernández varo Yarza, Francisco Mauri F familia, Vicente Martí, Dolores lles, Antonio Solanas, Francisco y señora; Catalina M. de Pier Mercedes Osorio.

Se embarcaron rumbo a pu mexicanos en este barco, un m grupo de turistas americanos, A Maruri y familia; Pedro Gonzá señora; Armando Guerra y fa María Guadalupe de Fresno, Ocampo, Gloria Orozco, A Urrechaga, María Valdés de R Rafaela L. de Rodríguez, Luis puani, Alfonso Tellechea, M Ponce y Luis Larrea.

Los que se embarcan

En el «Jamaica» se embarcarán con destino a puertos centroame nos Mrs. María Plass, Mrs. Maru Bedout, la señorita Zoe de Bedo señor Miguel Lodoño y familia quín Meyer, Alfredo Infante, l ñorita Hope B. Menéndez, Mr. de Bedout, Luis M. Manglano, rendo J. Angel, Mr. W. A. Tre Mr. Bernard H. Kane, Mrs. Mar Bedout y otros.

Los que fueron para Miami

Con 153 pasajeros zarpó anoche este puerto en su viaje de regre Miami el vapor americano «Flo correo de la Peninsular y Occi SS. Co., que llegará nuevamen nuestro puerto mañana por la ñana conduciendo asimismo otro contingente de viajeros.

En el «Florida» se embarcaron señores siguientes: José M. Mo Juan Montasdit, Luis Menéndez, licia Manzo, Hortensia Bril, An Cámara, Julia Carmen de Fri José M. y Ana T. de los Ríos, men Franco, Rogelio García, L. de Guinea, Evelina Estopiñán lia Roque, Rita María Rivero, Z da Fraga, Elsa Nigual, Graciela no, Eduardo Meguilla, María T. zo, Francisco Díaz, Lázaro Malla nuela y Dulce S. Zinmmerman otros viajeros, siendo la mayor de los restantes turistas. La m parte de los viajeros referidos gran la Orquesta Renovación qu tuará en Tampa.

El «Navajo»

Hoy es esperado el buque aux de la Marina de Guerra de los dos Unidos, «Navajo», que perm cerá varios días en la Habana.

El «Cuba»

Procedente de Miami es esper hoy por la mañana en este puer vapor americano «Cuba», de la sular y Occidental SS. Co., conduce carga general, correspon cia pública y pasajeros.

El «Cuba» saldrá mañana po mañana hacia Tampa vía Key W llevando pasajeros y carga.

El «Evangeline»

De Miami y con numerosos tu tas, llegará hoy por la mañana vapor americano «Evangeline», Havana Miami SS. Co.

Este buque regresará hoy misma puerto de procedencia, con gran mero de pasajeros.

El «Quirigua»

En ruta a New York arribará ñana a la Habana, procedente Cristóbal, el turbo eléctrico amer no «Quirigua», de la Gran F Blanca, que trae pasajeros y ca principalmente frutas, en tránsito ra el referido puerto norteameri así como pasajeros con destino a capital.

El «Castilla»

De Puerto Barrios y con pasaj para la Habana así como en trán para New York, llegará hoy por mañana el vapor americano «Cas lla», que cargará en este puerto chos productos cubanos, especialm te frutas y vegetales.

El «México»

Procedente de Veracruz llegará ñana por la mañana a la Habana vapor americano «México», de Ward Line, que trae pasajeros p esta capital y carga y pasajeros tránsito para New York. Dicho bu también tomará en la Habana un portante cargamento de produc cubanos.

El «Kunikawua Maru»

Con carga general es esperado ñana el vapor japonés «Kunikaw Maru».

Un ferry

Procedente del puerto de su nom bre es esperado hoy el ferry ame cano «Seatrain New Orleans».

Con carbón

Con carga de carbón mineral p puerto ayer procedente de Norfolk vapor noruego, «Jan».

El «Estrada Palma»

El ferry «Estrada Palma», llegó de Port Everglades, con carga general.

El «Tillie Lykes»

El vapor americano «Tillie Lykes llegó ayer de Lake Charles, con ca general y un pasajero para la Ha bana, así como carga y 5 pasajer en tránsito.

Las salidas

Durante el día de ayer salieron siguientes barcos: «Estrada Palma para Port Everglades; «Monterr para Progreso y Veracruz; «New Am terdam», para New York; «Florid para Miami; «Point Naslina», p Bilbao, vía New York;el yate «S lyn R. II», que realizará un viaje ptsquería por las costas de Cuba.

VEHICULOS CIRCULADOS

Por transitar con exceso de locidad, ayer fueron circulados la policía, los vehículos siguien Primera Estación: ómnibus 61 Segunda Estación: 38073 y 3 Quinta Estación: ómnibus 186 Sexta Estación: 8939. Octava Estación: 15574. Novena Estación: ómnibus 61 Décima Estación: 26,216, 67418. Duodécima Estación: 14018.

JOVEN DESAPARECIDA

Venancia Mora, vecina de Pi 187, denunció a la policía la desa rición de su nieta leonila Mora, 15 años de edad. Teme le pueda h ber ocurrido una desgracia.

M.E.C.D. 2016

DESPUES DE CONSTITUIRSE ANOCHE EN CAMAGUEY, TOMO ENERGICOS ACUERDOS LA COMISION DE LA LECHE

Enviadas las ropas de los muertos en el suceso del Reparto Kohly al archivo del Juzgado de Marianao

Asaltado y robado en Buenavista un chofer. Ha sido exento de fianza el que robó a Blanco Herrera. Muy poco se trabajó en la causa por fraudes electorales

MARIANAO, marzo 5 de marzo. DIARIO. Habana. — El Juez de Instrucción de Marianao Dr. García Navarro que conoce de la causa que se instruye por los sucesos de ayer en el Reparto Kohly, donde resultó muerto el joven Carlos Martí y herido de gravedad Joaquín Ferrer de Blanck, estuvo trabajando con el Secretario Domingo Vidal y el Fiscal Dr. Mauricio Monteagudo que se ha personado en la causa.

El vigilante Mario Trujillo de la Policía de Marianao compareció a declarar esta mañana y dijo que no sabía nada sobre el hecho. El Guarda Jurado Gregorio Rodríguez, fué quien recogió al joven Martí herido y sobre el suceso no conoce nada.

El automóvil donde viajaban los agentes del orden que hirieron a Ferrer, fué depositado por orden del Juzgado, en el Garage de la Jefatura de la Policía Nacional.

Las ropas que vestían los jóvenes Martí y Ferrer fueron recibidas por el Juzgado esta mañana, siendo enviadas al archivo. También se ha recibido en el Juzgado un informe del Jefe de la Policía de Marianao Comandante Julio Prats, sobre los sucesos de ayer.

Asalto y robo

Miguel Custodio García, de 37 años, chofer del Consulado de México, y vecino de 19 No. 156, denunció ante el vigilante Pedro Ortega en la Tercera Estación de Policía, que cuando transitaba por la Avenida 7 y 8 en el Reparto Buena Vista, fué golpeado por varios desconocidos que lo despojaron de la cantidad de 35 pesos, de su carnet de identidad y de la cartera dactilar. Custodio fué asistido de lesiones en el Centro de Socorro de Marianao por el Dr. Sardiñas. El Teniente Andrés Amcedo de la Policía, cumpliendo órdenes del Comandante J. Prats investiga el suceso.

Abandonan las clases en el Instituto

El vigilante Plácido Suárez de la Policía de Marianao, denunció en la Jefatura que los alumnos del Instituto de Segunda Enseñanza de Marianao, abandonaron las clases esta mañana en protesta de los hechos ocurridos ayer.

En cuatro causas electorales actúa el Juez R. Esquivel

El Juez de Marianao Dr. Rodríguez Esquivel se encuentra actuando en el Juzgado de Instrucción en las causas por infracción de la Ley Electoral seguidas contra los miembros de los colegios 3 y 5 de Pocito, 2 de Quemados, 1 y 8 de Redención. De estas causas conoció el Dr. Esquivel por haber sido designado el Juez de Instrucción de Marianao Dr. García Navarro candidato a la Asamblea Constituyente por el Partido Liberal.

Excluído de fianza el que robó a Blanco Herrera

Eusebio Acosta López, acusado de robar en la residencia del Sr. Julio Blanco Herrera en el año 1938, fué procesado en la Secretaría de Pedro Santos en el Juzgado de Instrucción excluyéndosele de toda fianza. También fué procesado por usurpación de funciones Braulio Borges, con doscientos pesos de fianza.

Detuvo la Policía a Ramón Driliat condenado por la Audiencia

El vigilante R. Martínez detuvo a Ramón Drillat, vecino de Santa Catalina 18 por reclamarlo la Sala Cuarta de la Audiencia de la Habana que lo condenó a un año, ocho meses, 21 días de arresto. Ingresó en el Vivac.

Robó prendas y un revólver en una finca

José Ferrán Hernández, de 28 años, sin domicilio, fué arrestado por el Sargento del Ejército Miguel Santos y el soldado Armando Fernández Riaño, por haber penetrado en la casa de Enrique Reyes Ventura, de 45 años, cerca del Central Toledo y robarle prendas y un revólver. Ingresó en el Vivac a la disposición del Juez de Instrucción.

Si lo demandan matará al acusador

Benigno Suárez Marrero, de 30 años, vecino de Ríos I, denunció a la policía que un vecino que conoce por Prieto, lo amenazó de muerte si lo demandaba de la casa donde reside, y teme realice sus amenazas.

Roban focos de señales de los F. C. U.

El Guarda Jurado Israel León, denunció a la policía que de la vía del ferrocarril en la división de Zanja y Galiano, personas desconocidas han hurtado numerosos focos de señales que estaban instalados en la vía de Marianao, ofreciendo grave peligro para los trenes que circulan.

Se sacarán a subasta casas por adeudos

Por resolución del Administrador de la Zona Fiscal de Marianao señor Valdés Daussá, se dictarán los embargos y subastas de las propiedades de las personas siguientes: Antonio E. de Moya y Quesada, Antonio Iglesias y Pedro P. Montiel por adeudar al Fisco.

Defunciones comunicadas a Sanidad

A la Jefatura Local de Sanidad, fueron comunicadas las siguientes defunciones: Herminia Castro Levarde, de 69 años, vecina de Pasaje D y 6. Luis A. Payá Gilbert, de 63 años, residente en L. Quijano 31, María Castro y Suárez, de 80 años, vecina de Mendoza 7 y Olalla Pérez Vernia, de 85 años, vecina de Santa Emilia 7.

Recaudación del Municipio

La recaudación del Ayuntamiento en el día de hoy ascendió a $1,138.01 por distintos conceptos.

Condenas del Juzgado Correccional

El Dr. Mario Sánchez Pessino, Juez Correccional dictó hoy las siguientes condenas, 31 cuotas a María de la Orden Lastra y Rodríguez por estafa, Susana Páez, 5 cuotas de 50 centavos, José Moreno, un peso. Laureano y Ricardo M. Gómez, un peso cada uno. José L. García, 20 días de arresto por lesiones menos graves. Dictó la orden de arresto de Rafael Díaz, Hilario Valdés, Mario Ostolas, José P. Ramos, Jesús Velázquez, José M. Martínez y Gilberto Torres por no comparecer a juicio.

Varios lesionados en distintos lugares

En el Centro de Emergencias de Marianao y por los médicos de guardia fueron asistidas las siguientes personas, de lesiones graves; Dulce María Brunet Cárdenas, de 30 años, vecina de Vigía 30, lesiones menos graves; Obdulia Ibarra Lugo, de 58 años, vecina de II entre 6 y 7, leves. Carmen Rodríguez Hidalgo, de 38 años, vecina de la Playa de Jaimanitas, lesiones graves al caerse en el pavimento y Rafael Hernández Estrada, de 38 años, vecino de Central 18, de lesiones graves que le causó un automóvil que se dió a la fuga al arrollarlo en la Avenida de Columbia sin que pudiera verle el número.

Acuerdan los Leones construír un monumento

La Junta Directiva del Club de Leones de Marianao a propuesta del señor Carlos Yanes acordó construír un monumento a la Bandera Cubana en uno de los lugares más céntricos de esta Ciudad. El ingeniero Raúl Hermida será el encargado de confeccionar los planos y proyectos correspondientes. Esta iniciativa del Club de Leones ha sido acogida con beneplácito.

M. Martínez.
Corresponsal.

CRUCIGRAMAS

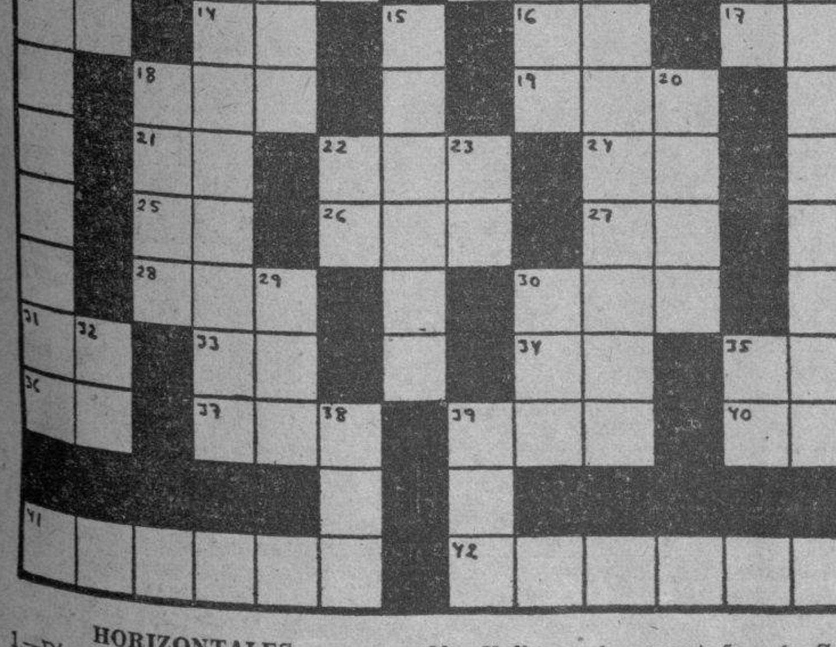

HORIZONTALES

1.—Día de la semana
3.—Natural de Alemania.
4.—Interjección.
6.—Yunque de plateros.
8.—Epoca.
11.—Obras Públicas.
13.—Escuché.
14.—En (en inglés).
16.—Antes meridiano.
17.—Símbolo del Bario.
18.—Amarra.
19.—Río de Galicia.
21.—Nota musical.
22.—Primer rey cristiano de Hungría.
24.—Río de Italia.
25.—Número romano.
26.—Desembocadura de un río en el mar.
27.—Pronombre.
28.—Río de Suiza.
30.—Nombre femenino.
31.—Preposición.
33.—Cierta hiedra de China
34.—Dona.
35.—Dios del Sol.
36.—Pronombre.
37.—Ave trepadora que habita en el Brasil.
39.—Valle en las montañas de Santander.
40.—Interjección.
41.—Pliátano.
42.—Atrevidos.

VERTICALES

2.—Ilustre glosador y crítico catalán.
3.—Cerveza inglesa
4.—Río de los Estados Unidos.
5.—Diptongo.
6.—Lago de la América Meridional.
7.—Nombre femenino.
9.—Nivel.
10.—Flor (pl.)
11.—Preposición inseparable
12.—País de la América del Sur.
15.—Arbusto conífero medicinal.
18.—Continente.
20.—Flor.
22.—Terminación de infinitivo.
23.—Río de Rusia.
29.—Bebida.
30.—Género de insectos.
32.—Existe.
35.—Símbolo del Radio.
38.—Rey de Wessex en la heptarquía sajona, desde 689 a 726.
39.—Devoto, piadoso.

CRONICA CATOLICA

PROGRAMA DE LOS DIVERSOS ACTOS CATOLICOS QUE SE ANUNCIAN PARA MAÑANA EN LOS TEMPLOS HABANEROS

Los Quince Jueves en la Santa Metropolitana Iglesia Catedral

Se celebra el cuarto de los Quince Jueves en la Santa Metropolitana Iglesia Catedral, por la Sección Hermanas de la M. I. Archicofradía del Santísimo Sacramento en la misma establecida.

Se ajustarán al siguiente programa: A las 5:30 de la tarde, exposición de Su Divina Majestad, rezo del Santo Rosario, ejercicio del jueves correspondiente, sermón, cánticos, bendición y reserva.

El sermón a cargo del M. I. Canónigo, Monseñor Angel Tudurí y Perera.

La parte musical a cargo de la Capilla Catedral.

El altar mayor lucirá un bellísimo adorno floral, confeccionado por el jardín «La Violeta».

Indulgencia plenaria por cada jueves. La tiene concedida S. S. Pío XII por cada parte del Rosario que se rece ante Jesús Sacramentado y además cien días de indulgencia que el Excelentísimo y Reverendísimo señor Arzobispo concedía por cada jueves. Puede lucrarse la indulgencia plenaria en la forma acostumbrada por la Iglesia.

Invitan a estos Jueves Eucarísticos el Rector, señor Miguel Verano y la presidenta de la Sección de Hermanas, señora Ernestina Cabrera, viuda de Fernández de Velasco.

En la Iglesia de San Juan de Letrán

A las nueve de la mañana en la Iglesia de San Juan de Letrán, sita en 19 entre I y J, Vedado, misa solemnísima en honor de Santo Tomás de Aquino, Doctor de la Iglesia y Patrono Universal de Universidades y colegios católicos.

Pronunciará el Panegírico del Angel de las escuelas y presidirá la fiesta el Ilustrísimo y Reverendísimo Sr. Dr. Manuel Arteaga y Betancourt.

El Superior de los Padres Dominicos, R. P. Cipriano Guerra y la Comunidad se complacen en invitar al M. I. Cabildo Catedral, Clero regular y secular, Seminario de San Carlos y San Ambrosio, Agrupaciones de Estudiantes Católicos Universitarios (masculino y femenino), Colegios Católicos, V. O. Tercera de Santo Domingo, Asociaciones del Rosario Perpetuo y fieles, a tan solemnes cultos.

Los Quince Jueves de la Parroquia de San Agustín

Los Quince Jueves de Jesús Sacramentado con el siguiente programa:

Después de la misa de ocho, exposición del Santísimo Sacramento, que será velado durante el día por las Damas de Jesús Sacramentado. A las 5 p. m. Rosario, ejercicio de los Quince Jueves, cánticos, sermón por el Párroco, R. P. Fray Lorenzo S. Spirali, O. S. A., cánticos, bendición y reserva.

En la Iglesia Parroquial de Monserrate

A las nueve de la mañana bendición e inauguración del altar de Nuestra Señora de las Mercedes.

Predicará el Párroco, Pbro. Juan Lobato Farrugia.

La parte musical a cargo del coro que dirige la señora Carmelina Díaz, bajo la dirección del maestro Ponsoda.

Se invita a los devotos de Nuestra Señora de las Mercedes.

El Jubileo Circular

En la iglesia parroquial del Cerro, el Jubileo Circular.

La exposición del Santísimo Sacramento, después de la última misa que en esta iglesia se celebre.

A las 5 p. m. Santo Rosario, visita a Jesús Sacramentado, sermón, cánticos, bendición y reserva.

Los Quince Jueves en la Iglesia de la Merced

A las 5:30 de la tarde, exposición del Santísimo Sacramento, estación cantada, Santo Rosario, ejercicio de los Quince Jueves, cánticos, plática de quince minutos, procesión del Santísimo, por el palio Caballeros de Colón del Consejo San Agustín No. 1390, bendición y reserva.

Asociación Eucarística Popular

Celebra en la Capilla de las Madres Reparadoras adoración a Jesús Sacramentado de 7:30 de la tarde a diez de la noche.

Los Quince Jueves en la Parroquia del Vedado

A las 9 a. m. misa cantada y bendición eucarística.

A las 5:30 de la tarde exposición de S. D. Majestad, estación, Rosario, ejercicio, cánticos, bendición y reserva.

En la Iglesia del Santo Angel

Celebra la Asociación de San Cayetano, a las ocho de la mañana, la función mensual correspondiente al actual mes de marzo.

A las 5:30 p. m., exposición del Santísimo Sacramento, estación, Santo Rosario, Hora Santa, bendición y reserva.

En todos los templos

La Hora Santa de los Jueves Eucarísticos.

Ayuno sin abstinencia

Hoy miércoles, día 6 de marzo, es día de ayuno, pero sin abstinencia de carne.

El ayuno da comienzo su observancia, a los 21 años y concluye a los 60.

Quien no cumple con este precepto de la Iglesia, sin causa justificada para ello, peca gravemente.

Septenario y Fiesta a Ntra. Señora de los Dolores en la Iglesia de la Caridad

El viernes 8 del actual, a las 8:30 de la noche dará comienzo el Septenario a Nuestra Señora de los Dolores en la Iglesia de Nuestra Señora de la Caridad.

Cada noche: Rosario y Letanías.

A las nueve, plática por el R. P. Ramón Viña Olovarrieta y cánticos.

Día 15, fiesta de Nuestra Señora de los Dolores: A las 7:30 a. m. misa de Comunión general armonizada. A las 9 a. m. solemne misa de Ministros con orquesta.

Predicará el R. P. Dr. Ramón Viña Olavarrieta y se repartirán recordatorios.

NOTA: Estos cultos son costeados con los legados que administra la M. I. Archicofradía del Santísimo Sacramento de esta iglesia.

¡Viva la sangre de Jesús!

El Instituto de las Adoratrices de la Preciosa Sangre celebrará el viernes 8 de marzo actual, por concesión de Benedicto XV, la festividad de la Preciosísima Sangre de Nuestro Señor Jesucristo.

Con tan plausible motivo, las Religiosas Adoratrices de la Preciosa Sangre llevarán a cabo en la Capilla de su Monasterio los cultos siguientes:

A las 6:30 de la mañana celebrará el Santo Sacrificio de la Misa el R. P. Evaristo Ullastres, Escolapio, Capellán de la Comunidad.

A las 4:30 de la tarde, sermón, por el R. P. José María Llusiá, Escolapio; y acto seguido exposición del Santísimo Sacramento, cánticos, bendición y reserva.

Los miembros de la Guardia de Honor de la Preciosa Sangre y todos los fieles están invitados a tan piadosos actos.

Las Adoratrices de la Preciosa Sangre.

Cerro 1355, casi esquina a Carvajal.

Septenario y Fiesta a la Virgen de los Dolores en la Capilla de los P. P. Paúles de Santos Suárez y Paz

El viernes 8 en la Capilla «La Milagrosa» de los Padres Paúles de Santos Suárez y Paz, a las ocho de la noche, Santo Rosario, ejercicio del Septenario a Nuestra Señora de los Dolores y cánticos.

Viernes 15: Fiesta a Nuestra Señora de los Dolores.—A las ocho de la mañana, misa cantada.

A las ocho de la noche Vía-Crucis cantado, sermón por el R. P. Esteban Maestrojuan, Superior de los Padres Paúles de Santos Suárez y Paz y canto del «Stabat-Máter».

Los Padres Paúles de Santos Suárez y Paz invitan a las asociaciones de la capilla a los fieles, a tan solemnes y piadosos cultos.

Solemnes Honras Fúnebres en la Iglesia de la Merced

El viernes 8 del actual, a las diez de la mañana, solemnes honras fúnebres por el eterno descanso del señor Juan Pedro Baró.

Septenario y Fiesta a Nuestra Señora de los Dolores en la Iglesia de Reina

La Congregación de Jesús Crucificado y su Madre Dolorosa de la Iglesia de Reina da comienzo el viernes 8 del actual al Septenario de la Virgen de los Dolores, con arreglo al siguiente programa: A las 7:45 a. m., ejercicio del Septenario. A las 8 a. m. misa cantada y sermón, por el Director R. P. Jorge Camarero, S. J.

Viernes 15, festividad de Nuestra Señora de los Dolores, a las 8 a. m. misa de Comunión general.

A las 9 a. m. misa solemne.

A las 6 p. m. Vía-Crucis cantado, sermón y procesión de Nuestra Señora de los Dolores y canto del Stabat Máter.

Ejercicios espirituales para las Hijas de María de Reina

El Lunes de Pasión, 11 del actual, empiezan los ejercicios espirituales de las Hijas de María, a las 3 p. m., con Rosario, instrucción, meditación, después de la cual se dará la bendición con el Santísimo.

La misa de Comunión y Bendición Papal será el sábado 16, a las ocho de la mañana.

Las Hijas de María invitan a las señoras y señoritas de la Habana a tan piadosos ejercicios.

No se necesita invitación.

Solución al Crucigrama anterior

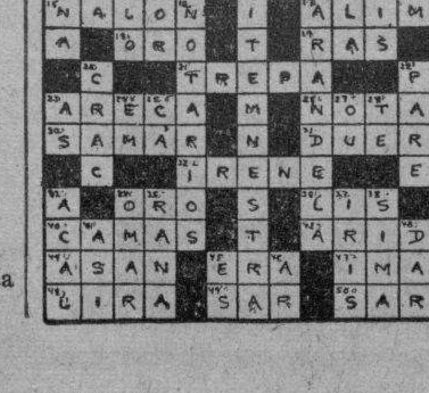

HUBO UNA ASAMBLEA DE DIRECTORES DE CATECISMOS EN EL ARZOBISPADO, EL 29

El día 29 de febrero se reunieron en la Sala Arzobispal los Directores de los Catecismos y Celadores de los Pajes del Santísimo Sacramento, por invitación especial del Ilustrísimo señor Vicario Capitular y bajo la presidencia del mismo, que dirige la Asociación Nacional de Pajes del Santísimo.

Asistieron ochenta representaciones principalmente de catecismos, colegios y comunidades y no pocos curas párrocos.

El señor Vicario Capitular propuso a la Asamblea una Jornada Infantil Eucarística por la paz universal y el bienestar de Cuba.

Esta jornada se celebrará en la fecha del 20 de Mayo o el domingo 26 de mayo.

Actos:

a)—Comunión de cada centro en su iglesia o colegio.

b)—Función eucarística en un lugar céntrico y espacioso, por ejemplo, «La Tropical», «La Polar» o el Hipódromo, inclinándose los presentes por «La Tropical», pór la facilidad de comunicaciones. De 2:30 a 4 p. m., consistente en discurso por un catequista; preces por la paz y el bienestar de Cuba; cantos, breves palabras por el Ilustrísimo señor Vicario Capitular y bendición con el Santísimo.

Al final se añadirá merienda para los alumnos pobres de los Catecismos.

Fondos:

A fin de allegar fondos para el transporte y merienda se procurará hacer un beneficio en el «Auditorium» o una colecta de a peseta entre los niños pudientes, declarándosele a los donantes protectores de los niños pobres.

Comisiones:

El M. I. Vicario Capitular, previa consulta a la Asamblea, nombró las comisiones siguientes:

1.—De Transporte: Fed. de la Juventud Católica.

2.—De Orden: Agrupación Católica Universitaria.

3.—De Hacienda: A. A. de la Inmaculada, Tejadillo, Ursulinas, Dominicas Franceses y Americanas, Lourdes, Apostolado, Belén, La Salle, Champagnat y Escolapios.

Fué absuelto el campesino Silvino Medina, al comprobarse que no fué él quien dió muerte a V. Fábregas

Le pedían pena de muerte por ese asesinato, quedando en libertad una vez comprobada su inocencia. Interesan 20 años de presidio para un vigilante acusado de homicidio

Desde ayer goza de libertad, por haber sido absuelto por la Sala Segunda de lo Criminal de la Audiencia, el campesino Silvino Medina Rodríguez, sobre el cual pesaba la acusación de haber dado alevosa muerte al también campesino Virgilio Fábregas, en el pueblo de Palos, término de Nueva Paz, el 9 de noviembre del pasado año. Esa libertad fué acordada por el tribunal, constituído por cinco magistrados bajo la presidencia del doctor Ramón J. Madrigal, por que retiró la acusación el Fiscal, doctor René Ferrán, una vez examinadas las pruebas planteadas por el doctor Gerardo Mora Adelit, su defensor, quien hizo su debut en la Audiencia en asuntos criminales con este caso, con el que ha obtenido un positivo éxito profesional.

El doctor Ferrán había interesado hasta entonces que se sancionara a Medina con la muerte, por estimarlo responsable del delito de asesinato cualificado, con varias agravantes; pero las pruebas practicadas ante el tribunal le fueron favorables, entre ellas el informe del agente de la Policía Judicial Oscar Hernández, quien practicó investigaciones acuciosas y llegó a la evidencia de la inculpabilidad del procesado, del cual dijo era persona buena y trabajadora, y que si bien había sostenido una reyerta con Fábregas horas antes de que éste apareciere ahorcado, no intervino en la muerte del mismo. Esa fué la tesis mantenida por el doctor Mora Adelit, que aceptó el Fiscal plenamente y aceptó también el tribunal, que por unanimidad acordó sentencia absolutario, como antes decimos. Medina fué puesto en libertad en horas de la tarde, saliendo de la Cárcel de la Habana, donde se encontraba en compañía de su citado defensor, siendo objeto de demostraciones de afecto por sus amigos y familiares.

También fué absuelto, por la Sala Primera de lo Criminal, Ceferino Fernández, que estaba acusado de lesiones graves, y para quien el Fiscal pedía dos años de prisión, retirando la acusación. Fué defendido Fernández, por el doctor Carlos R. Menció.

Veinte años por homicidio

El Fiscal de la Audiencia, en escrito de conclusiones, solicitó sanción de 20 años de privación de libertad para el procesado José Gómez, como autor de un delito de homicidio. La responsabilidad civil la fija en la suma de $3.000. Según el Fiscal, el 25 de diciembre pasado, al intervenir el procesado José Gómez, vigilante de la Policía Nacional, con ocasión de una riña que se desarrollaba en la calle Concepción, hizo un disparo con el revólver que portaba, a Gabriel Pereira Pedroso, que era uno de los que reñían, seccionándole la médula a la altura de la primera vértebra cervical y ocasionándole la muerte instantáneamente.

También interesa el Fiscal:

Ocho años, diez meses y veinte días de reclusión para Francisco Cuello Carreño, (a) «Pulsera»; y cinco años y cuatro meses de prisión, para Juan Pérez Fernández, por delito de robo.

Ocho años, por idéntico delito para Ramón Parra.

Y seis años de reclusión para Armando Arenado Arencibia, por robo imperfecto.

EN LA CATEDRAL SE CONMEMORO DE MODO SOLEMNE EL PRIMER ANIVERSARIO DE LA CORONACION DE PIO XII

Recibimiento al Nuncio Papal. Himno Pontífico por la Banda «Inclán». «Tu et Petrus» por el órgano. Misa-Alocución por Monseñor Arteaga, Vicario Capitular. Comunión. Solemne bendición y alocución de gracias por el Nuncio de Su Santidad, Monseñor Jorge Caruana. Recepción.

Cumpliéndose lo dispuesto por el I y R. Sr. Vicario Capitular de la Archidiócesis, doctor Manuel Arteaga, en todas las iglesias, capillas y colegios católicos, se conmemoró el primer aniversario de la coronación de Su Santidad Pío XII con misa y Comunión general, de fieles y niños de colegios y catecismos.

Todas estas misas y Comuniones se celebraron de 7:30 a 8:30 de la mañana, los párrocos, rectores de iglesias, capellanes de religiosas y de colegios, explicaron a los fieles lo que es y significa el Papa y su inmenso poder moral, de paz y amor entre los hombres.

En los templos flotaban las banderas de la Iglesia y de la Patria, en homenaje al Padre común de la cristiandad.

Se aplicaron misa y Comunión en acción de gracias al Señor por haber concedido a su Iglesia un dignísimo Vicario suyo en la persona de Pío XII; para que el Señor le fortalezca, a fin de que pueda dirigir el timón de la nave de San Pedro en los calamitosos momentos por que atraviesa la humanidad y por que venga a nosotros la paz, que el Señor prometió a los hombres de buena voluntad, en el día de su nacimiento como Dios-Hombre, en esta tierra redimida con su preciosísima sangre.

En la Santa Metropolitana Iglesia Catedral revistió el homenaje caracteres de sublime solemnidad.

Correspondiendo a la atenta invitación del Vicario Capitular, Monseñor Manuel Arteaga, asistieron al acto las Cofradías del Santísimo Sacramento de la ciudad de la Habana, presididas por la de la Catedral, que tuvo a su cargo la designación de lugares y la del orden en la Comunión, teniendo la gentileza de asociar a un cofrade de la Iglesia de la Caridad por ser la más antigua de las Cofradías que asistían de otros templos; la Sección Adoradora Nocturna con su Presidente Hermano José F. Cebrián y el del Supremo Lcdo. Juan Iserns Pérez; Consejo San Agustín No. 1390, con su Gran Caballero Hermano Oscar G. Abello y el Respetable Diputado de Estado, doctor Manuel Dorta Duque; las Uniones de Caballeros Católicos de Cuba de la Habana, presididas por sus respectivos presidentes, el Síndico Provincial doctor Enrique de la Maza y el Presidente General doctor Luis C. Bello; los Grupos de la Habana de la Federación de Juventud Católica Cubana, con sus respectivos Directorios de Grupo, el Directorio Diocesano y el Nacional, presididos por el Presidente doctor Julio Morales Gómez y las Damas Isabelinas, presididas por su Gran Regenta; representaciones de varios colegios religiosos y de los Pajes del Santísimo Sacramento.

Aspecto de la Catedral.—Presenta el templo catedralico, un imponente aspecto.

Su Presbiterio se halla artísticamente engalanado, destacándose en el conjunto las banderas de la Iglesia y de la Patria.

Día de Afirmación Eucarística.—Así como el día 24 de febrero, ha sido el día de Afirmación Católica Nacional, bien podemos afirmar que el domingo 3 de marzo ha sido el de la Afirmación Eucarística y de adhesión al que es el Padre y Pastor de todos los fieles, al legítimo sucesor de San Pedro, al Vicario de Cristo en la tierra.

Empieza el acto.—A las ocho de la mañana las campanas de la Catedral repican a gloria, anunciando la llegada del Excmo. y Rvdmo. Sr. Jorge Caruana, Arzobispo de Sabaste, Nuncio Papal de Su Santidad Pío XII en Cuba.

La Banda Salesiana «Inclán», situada en la escalinata del templo catedral interpreta el Himno Pontifico, que escucha el Nuncio Papal, descubierto. Avanza majestuosamente hacia la Catedral, en cuya puerta es recibido por el Vicario Capitular, el Muy Ilustre Cabildo Catedral, el Vicario Curado de la Parroquia Catedral, el Caballero del Santo Sepulcro Ilustrísimo señor Gabriel Angel Amenábar, el Rector, Mayordomo y Secretario de la M. I. Archicofradía del Santísimo de la Catedral, hermanos Miguel Verano, Rafael Travieso y Arístides Lancís, conforme a la Liturgia. Por la nave central se dirige al altar del Sagrario, bendiciendo a los asistentes, mientras el órgano, bajo la experta mano del maestro Palau ejecuta el majestuoso «Tu est Petrus».

Del altar del Sagrario pasa al trono del altar mayor. Mientras se prepara para celebrar la misa, la Banda, alternando con el órgano, interpretan piezas musicales religiosas Le ayudan a revestirse el M. I. Vicario Capitular y el Canónigo Monseñor Santiago Saínz de la Maza, los que permanecen a su lado hasta que sube al altar.

Monseñor Arteaga, desde el púlpito, pronuncia una magnífica alocución, en la que habla de manera sublime de la Unión, fuerza y poder sobrenatural, que no emplea otras armas que las de la oración, que siempre vencen, porque decretado está, que «las puertas del infierno no prevalecerán contra El».

Explica los tres motivos del acto: acción por su elección al Pontificado; de ayuda para que pueda llevar a puesto bonancible la navecilla de San Pedro, a través de los mares tempestuosos de estos trágicos momentos y para que vea brillar el iris de la paz, por cuya restauración ora y labora incesantemente.

Exhorta, a ofrecer, misa y Comunión por las expresadas intenciones.

Sigue la misa, interpretando el tenor Padre Rentería, maestro de la Capilla Catedral, los «Tres Amores» de Alvarez: «Amor de Patria», «Amor de Madre» y «Amor de Dios».

Himno Nacional.—Durante la elevación, la Banda, ejecuta el Himno Nacional.

Momentos de intensa emoción religiosa.

La Comunión.—La Comunión resulta grandiosa, distribuyéndola, el egregio celebrante, Nuncio Aostólico de Su Santidad Pío XII, f. m. r. y nuestro amadísimo Vicario Capitular.

Amenizan el celestial banquete la Banda «Inclán», el órgano y los famosos cantantes Padre Rentería y Larrea.

Bendición solemne.—Terminada la misa, a las 9 a. m., revestido de capa pluvial, Monseñor Caruana bendice con toda la solemnidad de ritual a aquella inmensa muchedumbre, que la recibe postrada de rodillas.

El Nuncio da gracias.—El Nuncio Apostólico pronuncia una brillante y elocuentísima alocución de gracias, «por el sencillo, pero sublime homenaje, que habéis tributado al Vicario de Cristo, a petición del celosísimo Vicario de esta Archidócesis. Yo como representante del Santo Padre en esta católica República de Cuba, os doy en su nombre las más expresivas gracias y me complazco en haceros presente su gratitud, no solamente a vosotros los católicos de esta Archidiócesis, sino que asimismo a los de todas las Diócesis, que han celebrado en este día este mismo acto. A todos mi bendicón». Desfila Monseñor Caruana, precedido de los alumnos del Seminario, del M. I. Cabildo Catedral, de los Comendadores Pontificios doctores Arturo Fernández y Angel Amenábar, de los presidentes de las colectividades allí representadas y del doctor Manuel Cuadrado, hacia la sacristía, mientras órgano y Banda interpretan la Marcha Pontifical de Gounod.

Recepción.—En la sacristía recibe el Nuncio Papal la felictación de los fieles, como a representante del Papa, mientras la Banda Salesiana ejecuta ameno programa musical.

Gabriel BLANCO.

DOS INSTITUTOS EN HUELGA

Nuestros corresponsales en Cienfuegos y Santiago de Cuba nos informan que los estudiantes de los Institutos en esas dos ciudades se han declarado en huelga por 72 horas, en solidaridad con sus compañeros de la Habana, a cosecuencia de los últimos sucesos desarrollados en esta capital.

UN PROCESADO

El juez de Instrucción de la Segunda dictó auto de procesamiento contra Francisco Gisbert Vega, señalándole fianza de 200 pesos por un delito de lesiones.

AGUARDAN EN SANTIAGO A LAS NOTABILIDADES MEDICAS QUE VAN AL CONGRESO PATOLOGICO

Numerosos actos preparados en honor de los distinguidos visitantes. Instruído de cargos el ex-Tesorero de la Zona Fiscal de Guanajay que intentó evadirse por Stgo. de Cuba

CAMAGUEY, marzo 5. DIARIO. Habana.—Quedó anoche constituída la Comisión de la Leche, en la Jefatura de Sanidad, tomándose posesión de los cargos inmediatamente, y acordándose exigir: la pureza de la leche; la limpieza en su manipulación, que sea distribuída en pomos, de acuerdo con las ordenanzas en esta materia, y la implantación de servicios de veterinarios que vigilen la salud de las vacas lecheras. El pueblo espera que así desaparecerán los carros sucios y antihigiénicos, que constituyen una vergüenza para Camagüey, usando en su lugar carros cerrados, única manera de que haya higiene.

—Esta tarde, en medio de gran manifestación popular en la que estaban representadas todas las clases sociales y los círculos profesionales, se llevó a cabo el sepelio del señor Pedro Pablo Romero, padre del joven Rosendo Romero, candidato al Gobierno provincial por la Coalición Socialista Democrática.

—Se halla en esta ciudad Jean Angelo, conocido hombre de negocios cinematográficos, que trae el propósito de filmar una película del Camagüey legendario.

—Son millares los telegramas que está recibiendo el Comité Gestor para la celebración del acto de Afirmación Católica y Pro-Patria, que se organiza para el domingo próximo. De todos los lugares de la Isla llegan adhesiones, esperándose que constituya un acto de transcendental significación. **Hernández**, corresponsal.

Distinguidos profesionales son esperados para tomar parte en el Congreso de Patología Regional

SANTIAGO DE CUBA, marzo 5. DIARIO. Habana.—Mañana llegarán a esta ciudad, numerosas notabilidades médicas y de otras profesiones universitarias, para tomar parte en el Congreso de Patología Regional, medicina preventiva social, higiene pública y privada, que tiene por sede esta capital. Se han preparado numerosos actos en honor de los visitantes. El Congreso será indudablemente un acto magnífico, exponente de los grandes progresos cubanos.

Encuéntranse en esta ciudad, los doctores Mañas y Andrial, del Consejo Corporativo de Sanidad, Educación y Beneficencia, que tomarán parte en el Congreso. El Colegio Médico prepara un acto en honor de los compañeros de otras provincias. Numerosas ponencias y trabajos se discutirán en este Congreso. **García**, corresponsal.

El ex-tesorero de la Zona Fiscal de Guanajay instruído de cargos

SANTIAGO DE CUBA, marzo 5. DIARIO. Habana.—Fué instruído de cargos el ex-tesorero de la Zona Fiscal de Guanajay, que se encuentra procesado por el delito de malversación, detenido cuando intentaba evadir la acción de la justicia, al pretender embarcase para Santo Domingo. Nómbrase José Soto Luzardo, de 41 años de edad, blanco el cual se encontraba libre bajo fianza de diez mil pesos. Se le detuvo por el Jefe de la Sección de Investigación de la Policía de esta ciudad teniente Rodrigo Rodríguez. Al realizarse el registro, se ocupó la documentación al detenido. De la Empresa Naviera, fué remitido al Vivac. Será enviado a Guanajay.

—Le fué practicada la autopsia, al anciano Manuel Fernández Vargas, de 57 años, vecino del reparto «Sorribes», que falleció en el Hospital, a que fué llevado por la policía, que lo recogió en la vía pública, manando sangre de la cabeza, e ignorándose el origen de la lesión. Se supone se deba a una caída a causa de algún padecimiento.

—La Audiencia condenó a veinte años de prisión a Casiano Rojas, conocido por «Matasiete», por un caso de bandolerismo matando a un jamaiquino para robarle unos billetes; el cadáver apareció macheteado en una finca del término de Yateras.

—Están llegando a esta ciudad destacados médicos de toda la República, jefes locales de Sanidad, directores de hospitales, etc., para asistir al primer Congreso Nacional de Patología Regional que se celebra por iniciativa del Gobernador Pérez André, el que comenzará mañana, presidiéndolo el Secretario de Sanidad, doctor Moya, con la asistencia de los Delegados de la Universidad Nacional, de la Secretaría de Sanidad, de la Junta Nacional de Sanidad y del Consejo Corporativo Cívico Militar. **García**, corresponsal.

PESIMO ESTADO SANITARIO

SANTIAGO DE LAS VEGAS, marzo 5. DIARIO. Habana.—Continúa el estado sanitario de la población en pésimo estado; durante la semana pasada permanecieron las basuras en las aceras, por espacio de cinco días, lo que fué debido a la falta de gasolina para el camión que las recoge, que destrozado se encuentra en la Jefatura.

Un nuevo caso de tifoidea ha sido reportado a la Jefatura por los médicos de la localidad.

Es necesario tomar medidas para evitar que siga su curso esta terrible enfermedad. **Manuel Perera**, corresponsal.

SENTIDO FALLECIMIENTO

ISABELA DE SAGUA, marzo 5. DIARIO. Habana.—Ha fallecido en esta localidad, el antiguo y estimado vecino Oriol Acosta, quien ostentaba la presidencia de la «Asociación de Padres, Vecinos y Maestros de la Escuela número 8». Su muerte ha sido muy sentida. Reciban sus familiares el más sentido pésame en nombre del DIARIO. **Zacarías Sotes**, corresponsal.

BELLOS FRUTOS DE LAS SANTAS MISIONES QUE SE CELEBRARON EN CASIGUAS

Cariñosa la gente de Casiguas, recibió con entusiasmo a los Padres Misioneros Hilario Chaurrondo y Alfonso Alonso, que llegaron a ese pueblo el lunes 19 de febrero para dar la santa misión que duró hasta el día 27.

Recordaban como si fuesen de fresco, los cánticos que hace tres años les enseñó el P. Maestrojuan, y los cantaron con la finura y buena voz de siempre, esa voz que es algo extraordinario en las gentes de Casiguas. Con bancos prestados por los vecinos, todo el mundo tuvo asiento, sobre todo en la noche, en que el público era mayor. Como las monjitas de Jaruco dan doctrina semanalmente, la mayor parte de los niños sabían bien las oraciones. Un gran grupo había ya hecho su primera Comunión las pasadas misiones de 1937. Esta es la cuarta vez que dan misiones en Casiguas.

El día 25 terminaron las misiones, con los siguientes resultados:

Asistencia en la semana, 80; en la noche 160; comuniones por toda la semana, 149, de las cuales 34 lo fueron primeras.

Asistieron como 101 niños y personas mayores al catecismo de la tarde. La nota saliente fueron los doce matrimonios legalizados por la Iglesia, de los cuales siete esposos comulgaron, algunos por primera vez.

En Casiguas no hubo ningún niño mayor de ocho años que no estuviese bautizado, lo cual habla muy alto de este pueblo, por el interés que tienen en bautizar a los niños. Un grupo de señoritas ayuda al catecismo, y los misoneros fueron atendidos por la diligente sacristana Serafina y por la familia de Pancho Hernández, que les dió de comer materialmente mientras ellos daban el pan espiritual al pueblo.

Hilario Chaurrondo, C. M.

LA AGRUPACION JUVENIL Y SU FUNDACION EN EL SERVICIO DOMESTICO

Con un sencillo pero tierno y conmovedor acto conmemoró el Grito de Baire la Unión No. 39 de la Asociación Caballeros Católicos de Cuba radicada en el barrio del Cerro.

A las ocho de la mañana del 24 de febrero en la hermosa y bonita capilla de María Inmaculada para el Servicio Doméstico, se efectuó la misa y Comunión en la que ofició el Conciliario de la Unión, R. P. Juan Arandigoyen C. M. F., acercándose al Sagrado Banquete los aspirantes a la Agrupación, acompañados por los Juveniles de la Unión del Cerro, representaciones de la escuela nocturna de la Unión de Las Cañas (Unión No. 76) y de la Congregación de la Virgen de la Caridad, dependiente de la Congregación Mariana de La Anunciata, el doctor Ruperto Arana, José Díaz de la Unión No. 29 y hermanos de la Unión No 39 La santa misa fué armonizada por el magnífico coro de las religiosas del Servicio Doméstico.

Terminado este acto de amor a Jesús Hostia, les fué servido un magnífico desayuno a los asistentes.

En el amplio salón de actos del citado colegio, sito en la Calzada del Cerro y Buenos Aires se vereficó la inicación de los niños y jovencitos del catecismo de las meritísimas religosas Hijas de la Venerable Madre López Vicuña. Presidieron el acto el doctor Enrique de la Maza, Síndico Provincial de la Habana, el R. P. Juan Arandigoyen, C. M. F., Conciliario de la Unión No. 39 y el doctor Ruperto Arana, presidente de la mencionada Unión. Actuaron de guardianes el señor José Díaz y el presidente de la Agrupación del Cerro, José Manuel Cueto. A los acordes de una marcha entraron en el salón los treinta y cinco aspirantes. Después de prestar los juramentos de fidelidad a la Iglesia y a la patria y aceptar los estatutos de la Agrupación e impuestas las preciadas insignias, les fué pronunciado un hermosísimo discurso pòr el doctor Enrique de la Maza, refiriéndose a la efemérides que se conmemoraba, a la obra que venían desarrollando estas religiosas con su catecismo diario de la Unión del Cerro. El Dr. Rupero Arana completaba su relación con los Padres del Corazón de María, Hijos del insigne Arzobispo de Cuba, Beato Claret y el párroco del referido barrio, R. P. Alfredo Muller. Al terminar fué ovacionado el doctor de la Maza por su magnífica pieza oratoria. El doctor Enrique de la Maza es uno de los grandes paladines de la Iglesia Católica en nuestra patria y de la Asociación de Caballeros Católicos.

Con esta fundación cuenta la Unión del Cerro con dos Agrupaciones, una radicada en su local social de Cerro y Tulipán y ésta en el Servicio Doméstico.

En el interior de una casa atrapan a un audaz ladrón

Al verse descubierto, atacó con un cuchillo a la criada y al marido, hiriendo a éste

El cabo 158, A. Zuazo, perteneciente a la décimocuarta estación de policía, acudió ayer a la casa Lealtad número 262, residencia del abogado Arturo Bengochea González, atraído por los gritos de ¡auxilio! que daba la señora Juana Ortiz Gallardo, sirvienta de dicha residencia.

Al penetrar en la casa el cabo Zuazo, procedió a la detención de Alfredo González Díaz, de 24 años, vecino de San Miguel número 3, quien en esos instantes agredía con un cuchillo a Rafael Utrera Martínez, esposo de la Ortiz.

González Díaz fué asistido en el primer centro de socorro de heridas incisas en ambos brazos y piernas, de carácter grave.

Ante el teniente Becerra, de la segunda estación, declaró Juana Ortiz, que al llegar con su marido a la residencia del doctor Bengochea, cuyos familiares están ausentes, sorprendió oculto detrás de un escaparate de la primera habitación a González Díaz. Ella, entonces llamó a su esposo y al tratar de arrestar al desconocido, éste, con el cuchillo que tenía, lo agredió.

Para penetrar en la casa González utilizó un llavín falso y con un fleje, violentó los escaparates para apropiarse de las prendas que en ellos había guardadas.

M.E.C.D. 2016

CREESE EN NUEVA YORK Y WASHINGTON QUE LA "LEY CUMMINGS" NO SERA APROBADA POR EL CONGRES

BOLSA DE NUEVA YORK

COTIZACIONES AL CIERRE AYER

—A	
Amer Crys	—
Am Radiator	9⅛
Adams Expr	—
Air Reducc	49
Alaska Jun	—
Allied Chem	176
Allis Chal	37⅜
Amer Can	115
Am Car Fou	26¾
Am F. Pow	1½
Amer Ice	2⅞
Amer Inter	5⅜
Amer Loco	20¼
Am P. Light	3
Amer Smel	49⅞
Amer Sugar	21
A C Alcohol	—
Amer T and T	172⅞
Am Tobac A	85¾
Am Tobac B	88
Am w works	9⅜
Am woolen	8¼
Anaconda C	29⅝
Atchison	23¼
Atlan Coast	18½
Atlan Ref	22⅝
Ass D. Goods	7⅝
Auburn Auto	1½
Aviat Cor	6½
Amer Metal	23¾
Armour and Co	5¾
—B	
Baldwin Lo	15⅝
Balt and Ohio	6½
Bendix Avi	33½
Boeing Airp	23⅝
Beth Steel	77⅛
Borden Co	23⅜
Briggs	20⅞
Brrok Man	21½
Butte Copp	3⅝
Byers A. M.	11⅞
—C.	
Can Pacif	6⅛
Curt w A	29⅞
Curt w com	10⅜
Curt w com	10⅝
Case T Mach	—
Columb Gas	5⅝
C. de Pasco	37¾
Ches and Ohio	39½
Chi R. Island	—
Chrysler	85
Coca Cola	121¼
Col Carbon	95
Comm and Sout	1
Cons Gas	31
Cons Oil	7⅜
Cont Can	45⅞
Cont Oil	23½
Corn Prod	61¾
Cont Motors	4⅛
Cuba Co	—
Cub Amer	7⅜
C Am Sug p	85½
Cmm-l Solv	13¼
Chesapeake	4½
Cruc Steel	39
Cons R. Cuba	—
Cons R. Cuba	2
Canada Dry	21⅛
—D	
Del Hudson	18½
Del and Lack	4⅞
D. Aircraft	83⅜
Drug Inc	5⅜
Dupont	184⅞
—E	
East Kodak	150⅝
El auto Lit	38⅜
El Pow Lig	5⅜
Elec Bond	6⅛
Erie R R	1½
—F	
Fox Film C	11⅝
Frep Texas	34⅝
Foster wh	18
Firestone	---
—G	
Gen Asphalt	14⅜
Gen Elec	34⅝
Foster wh	18
Firestone	—
—G	
Gen Asphalt	14⅜
Gen Elec	38¾
Gen Foods	48
Gen Motors	53⅛
Guantánamo	2½
C l'et Saf	6½
Gimbel Bros	7½
Gold Dust	10¼

Goodrich	19½
Goodyear	23⅛
Gen Bronze	2⅞
Graham Page	1
Gramby	8⅛
Great North	24
—H	
Homestake	54
Houston Oil	—
Hudson Mot	5⅞
—I	
Illi Cent	11⅛
Interb R T	3¾
Irt Cement	43
Int Nickel	36½
Inter Tel	3⅞
I Tel F S	3⅞
Illin Glas	61¼
—J	
Johns Mansv	—
—K.	
Kroger Gros	29⅝
Kennecot	37⅜
—L	
Lambert Co	16
Lgg Myers	102¼
Loews Inc	34⅞
Loft Inc	28⅝
Lorillard	24⅝
Louisv Nas	—
Ludlum Stl	22½
Lehman Cor	22¾
Liquir Carb	18
—M	
Macy H R	28¾
Manatí Sug	3¼
Montgomeri	53⅞
Miss Pac c	—
Miss Pac p	—
Morris Phi	95¼
Murray Corp	—
—N	
N Y Central	16⅜
Nash Kelvi	6¾
Nat-l Bisc	24⅛
Nat-l Dist	23¾
Nat-l Dairy	16¾
Nat-l P Li	7⅜
Nat-l Steel	—
North Amer	20¼
N A Aviati-n	24⅝
Nort Pacif	8⅛
—O	
Ohio Oil	6⅝
Otis Elev	16
Otis Steel	10⅞
—P	
Packard Mot	3¼
Paramount	7¼
Pennsylvann	22⅞
Pat Mines	7⅛
P. Petroleum	36¾
Pullman Co	26⅞
Pure Oil	8⅜
Puerto Rico	26½
Radio Corp	5⅝
Rep I Steel	21⅛
Reynolds	41
—S	
Schen Dis	11⅞
Safeway St	49⅝
Sears Roeb	83½
Shell Uni	11½
Simmons Co	22
Socc Vacuun	11¾
St Paul	¼
So Pacific	12⅞
South Ry	16¾
Stand Gas	1⅝
Stan N J	43⅝
Stan Oil C	24
Stewart war	8⅛
Studebaker	11¾
—T	
Texas Co	44½
Texas Gulf	34
Tinken Roll	49
—U	
Union Carb	84½
U Pacific	93¼
Unidte Cor	2
Uni Cor pfd	37½
Unit Fruit	77½
U S Rubber	35⅞
U Aircraft	47½
U S Steel	58⅝
U S Inb Alc	21½
—V —W	
Vanadium	34⅛
Warner Bros	3¾
W Brothes	1½
West Union	24⅜
West Elec	113¾
White Motor	11¾
Woolwort	40⅛
Yellow Tr	17¾
Young Shett	41½

COMPANIA LECHERA DE CUBA, S. A.

CONVOCATORIA

De orden del señor Presidente de esta Empresa y cumpliendo este acuerdo de la Junta de Gobierno de la misma, convoco a los señores accionistas de esta Sociedad para la Junta General Ordinaria anual, que se celebrará en el local social de esta Compañía, sito en la calle de Concha, número uno, en esta capital, a las CUATRO DE LA TARDE del día VEINTISIETE del mes en curso.

La orden del día para dicha Junta es la siguiente:

PRIMERO: Lectura del Acta de la sesión ordinaria anterior y de las extraordinarias que se hubieren celebrado.

SEGUNDO: Lectura, para su conocimiento y aprobación por la Junta General, de la memoria redactada por la Junta de Gobierno y autorizada con la firma del Director General, sobre los trabajos realizados durante el año, proyectos pendientes de resolución, necesidades descubiertas y satisfechas y cuantos más antecedentes sean necesarios para conocimiento de los señores accionistas.

TERCERO: Lectura para su aprobación o impugnación por la Junta General, del balance general del año vencido en 31 de Diciembre de 1939 y el inventario de bienes; en unión del informe emitido sobre tal balance por la Junta de Gobierno.

CUARTO: Asuntos Generales. Se advierte a los señores accionistas que para poder concurrir y votar en dicha Junta es preciso haber obtenido del Tesorero Contador de la Compañía la correspondiente carta de asistencia que acredite la condición de accionista, para lo cual habrá de depositar en poder de dicho Tesorero - Contador, cuarentiocho horas antes, por lo menos, a la celebración de dicha Junta, los títulos de las acciones que posean, los que serán devueltos a la terminación de la sesión, y que la expresada Junta se estimará debidamente constituída si en el acto de su inicio se encuentran presentes o representadas la mitad más una, por lo menos, de las acciones emitidas y en circulación de esta Empresa.

La Habana, Marzo 3 de 1940.

VTO. BNO.
Presidente:
Dr. Francisco de la Fuente Rivera.

Secretario General:
Dr. Eduardo Bolívar.

ES IMPROCEDENTE EL TRIBUTO AL RETIRO MARITIMO CUANDO NO SE FIJA PRECIO AL PASAJE

Así lo manifiesta la Cámara de Comercio Cubana, en un informe, señalando que las navieras pueden llevar en sus cargos pasajeros, gratis, sin tener que tributar

La Cámara de Comercio de la República de Cuba, por medio de su departamento legal, acaba de emitir un informe en relación con el Retiro Marítimo y los pasajes gratis.

En dicho informe, que suscribe el letrado de la referida corporación, después de hacerse referencia a un acuerdo del Directorio del Retiro Marítimo, de fecha 8 de enero último, que declara que las empresas navieras están obligadas a tributar el uno por ciento del **precio neto** del pasaje, a que se contrae el inciso j) del artículo XVII de la ley de septiembre 3 de 1938, con respecto a los pasajeros que viajan gratis en los buques de las mismas, se señala que este criterio no se ajusta a la ley, y pudiera ser derrotado de plantearse la cuestión ante los tribunales de lo contencioso-administrativo.

«En efecto—dice el letrado informante—el impuesto no grava el hecho de transportar viajeros, sino el precio neto del pasaje. Sobre esto la ley es terminante. En consecuencia, cuando no hay precio no hay impuesto». Y añade: «No existe, por otro lado, ningún precepto legal, ni rige ninguna disposición de las autoridades administrativas, que señale el precio que las empresas navieras han de cobrar por los pasajes que expiden, por lo que pueden ellas, a su arbitrio, elevarlo ilimitadamente o disminuirlo hasta la supresión total».

Termina el informe señalando que «tampoco existe prohibición que impida a las empresas navieras hacer excepciones en su régimen de precios, al objeto de conducir viajeros sin cobrarles cantidad alguna. Y, aun admitiendo, **gratia arguendi**, que los navieros tienen forzosamente que cobrar un precio por transportar viajeros, el Directorio del Retiro Marítimo no podría fijar la ascendencia del mismo en la forma que pretende hacerlo; es decir, dando por sentado que ella es igual a la de los demás pasajes expedidos, sino que le sería imprescindible acudir al procedimiento establecido en el artículo 693 del Código de Comercio, que expresa para los casos de divergencia, que no habiéndose convenido el precio del pasaje, el juez o tribunal le fijará sumariamente, previa declaración de peritos».

TABACO

Al comenzar la semana sólo hemos sabido la venta de cuatrocientas pacas de botes de Remedios, hecha por Cortés Hermanos y Sobrino, a la firma Sobrinos de Antero González.

El registro de esa cantidad ha de verificarse en Placetas, donde los vendedores tienen las pacas mencionadas.

Esa operación confirma lo que hemos dicho últimamente: que después del embarque de veintiún mil tercios en el «Point Salinas», seguirían moviéndose las clases bajas de Remedios y Vuelta Abajo con destino a la exportación.

En San Luis de Pinar del Río compraron una vega en tercios los señores Mark A. Pollack e Hijo, y en San Juan y Martínez compraron otra vega, también en tercios. Son tabacos de la cosecha del año pasado.

Las entradas de rama

Durante el día de ayer se recibieron en la plaza las partidas de tercios y pacas que relacionamos a continuación:

De Mendoza, para Miguel Saludes, 21.

De Camajuaní, para la General Cigar Company of Cuba, 176.

De Remedios, para la misma Compañía, 98.

De Placetas, también para la General Cigar, 90.

Empezaron los amarres

En las fincas «Pellejero», «Cayo la Rosa» y «Don Julio», empezaron a empilonar el tabaco nuevo los cosecheros. En otras fincas han de comenzar en próximos días esa labor, según los informes que hemos recibido.

MERCADO DE LONDRES

LONDRES, marzo 5.—Los valores abrieron hoy con precios sostenidos y marcada inactividad. El oro en barras se cotizó a 168 chelines sin variación. La plata a 20.15|16 peniques por onza, con baja de 5|16 peniques.

MERCADO DE LIVERPOOL

LIVERPOOL, marzo 5.—El mercado de algodón debió de abrir de 4 a 7 puntos en alza, a la 1 p. m. estaba de tal como debía ser a 5 puntos en alza, Middlings 802.

Exporta Cuba gran cantidad de sus vegetales

Tomates, piñas, habas limas, plátanos y pepinos. Todos fueron destinados a los E. U.

El señor Rogelio Garayta, Inspector Encargado del Servicio de Exportación en el Puerto de la Habana ha dado cuenta a la Secretaría de Agricultura de los siguientes embarques de frutos y vegetales con destino a los Estados Unidos:

Muelle de Ward Line. Por el vapor «Siboney» y con destino a New York fueron exportados 587 cestos de habas lima, 527 huacales de quimbombó; 891 huacales de piñas; 18,138 lugs., de tomates; 494 huacales de berenjenas; 887 de pimientos; 233 de pepinos; 749 cestos de habichuelas; 20 cestos de limones; 4 barriles de yuca; 604 racimos de plátanos; 172 de vegetales chinos.

Muelle de la Flota Blanca. Por el vapor «Talamanca» y con destino a New York fueron exportados 32,807 lugs de tomates; 1,230 huacales de berenjenas; 174 de pimientos; 1,622 de pepinos; 1,565 sacos de papas; 13 cestos de limones; 82 huacales de piñas; 12 barriles de yuca; 524 racimos de plátanos; 53 huacales de papayas; 21 huacales de quimbombó.

Muelle del Arsenal. Por el vapor «Cuba» y con destino a Tampa fueron exportados 297 huacales de piñas; 2 de pimientos; 455 racimos de plátanos; 220 huacales de quimbombó; 1 saco de calabazas; 8 sacos de malangas; 2 barriles de yuca; 1,262 lugs de tomates; 303 huacales de pepinos; 12 huacales de fruta-bomba; 54 huacales de berenjenas. Por el vapor «Florida» y con destino a Miami fueron exportados 52 huacales de piñas; 31 huacales de berenjenas; 1,646 lugs., de tomates y 108 huacales fruta-bomba.

Solicitudes de marcas de ganado

Han solicitado marcas como ganaderos menores los señores Federico García Gómez, Manuel Bombis Carmenates, Pedro Durán, Laureano Quintana Alonso, Sucesión de Antonio Cabaleiro, Omelio Varona Montes, María Ríos Valdés, María del Carmen Calderón Toledo, Adolfo Morales, Saturnino Alvarez Fernández, Eduardo Alvarez Peña, Leopoldo Campos Rodríguez y como ganadero mayor el señor José A. Cornide Grego.

Títulos expedidos

El Subsecretario de, Agricultura doctor Gustavo E. Perea, ha firmado los siguientes títulos de marcas de ganado, expedidos por el Negociado del Registro Pecuario y Marcas de Ganado: a Adamina Cárdenas, en la provincia de Matanzas. En la provincia de Santa Clara, a G. Alonso, L. Alfonso; Lorenzo Estanislao del Valle Grau; José M. Lorenzo; Elio Reinoso; Pedro Rodríguez; Cía. Ganadera de las Nuevas del Valle; Alfredo García; Desiderio Guijaro; Juan Antonio Gómez; Ignacio Pimentel y Ramón Carrillo. En la provincia de Camagüey a Arturo Esvolten y Escobedo; Manuel Romero Crespo; Jorge Mariano Gómez; José Armán González. En la provincia de Oriente a Petronila Zamora; José Manuel Cuervo y Ramón Reyes Leyva.

Observatorio Nacional

Temperaturas registradas en las principales ciudades de los Estados Unidos.

Sobre cero: Key West 20.5 grados. Miami 20 grados. Jacksonville 11 grados. Tampa 16 grados. Pensacola 8.5 grados. New Orleans 11 grados. Galveston 13 grados. Washington 4 grados. Filadelfia 2 grados. Cincinatti 1 grado. San Luis 0 grado. New York 0 grado. Boston 1 grado. Pittsburgh 0 grado. Chicago 0 grado.

Bajo cero: Detroit 0.5 grado.

La temperatura mínima en la ciudad de la Habana fué de 17.43 grados a las cinco y tres cuartos de la mañana del martes.

MERCADO DE ALGODON

Cierre ayer en New York:

Marzo	11.06
Mayo	10.84
Julio	10.50
Octubre	9.85
Diciembre	9.72
Enero	9.69

MERCADO DE SEDA

Cierre ayer en New York:

Marzo	385
Mayo	280½
Julio	299½

CAMBIOS

Tipos de venta al cierre ayer, en Bancos de esta capital:

Nueva York, cable	1-10P.
Nueva York, vista	1-10P.
Londres, cable	3.92
Londres, vista	3.91¾
París, cable	2.24
París, vista	2.23½
Madrid, cable	Nominal
Madrid, vista	Nominal
Italia, cable	5.10
Italia, vista	5.09
Toronto, cable	13½D.
Toronto, vista	13 9|16D.
Alemania, cable	40.50
Alemania, vista	40.49
Hong Kong, cable	24.40
Hong Kong, vista	24.35
Bélgica, cable	16.90
Bélgica, vista	16.89
Suiza, cable	22.47
Suiza, vista	22.46
Amsterdam, cable	53.40
Amsterdam, vista	53.35
Buenos Aires, cable	23.55
Buenos Aires, vista	23.52
Japón, cable	23.50
Japón, vista	23.48

CIERRE DE LOS VALORES EN LA BOLSA DE N. YORK

NUEVA YORK, marzo 5.—Numerosos reportes de utilidades se contaron entre las noticias del día, lo que produjo bastante firmeza en algunos valores selectos. En general, la mejoría se extendió a toda la lista, aunque se destacaron por sus avances los valores del grupo de aviación, mientras que los valores del grupo de servicios públicos se inclinaron a la baja. El mercado estuvo relativamente quieto. La incierta situación política sigue actuando como un factor adversamente opuesto a su progreso. Cualquier aclaración de las perspectivas en este aspecto sería probablemente el requisito previo para una más activa y agresiva demostración.—JFK.

GANANCIAS Y PERDIDAS DE LAS EMPRESAS AMERICANAS

NUEVA YORK, marzo 5. — International Nickel: Declaró el pago de un dividendo regular de $1.75 en moneda americana sobre sus valores preferidos. Bucyrus Erie Company y Bucyrus Monighan Company: En 1939 su utilidad neta fué de 1 millón 753,000 pesos. En 1938 Bucyrus sólo reportó una utilidad neta de 678,000 pesos, incluyendo 104.300 en dividendos recibidos de la Bucyrus Monigahan. Las órdenes en mano al fin de 1939 fueron algo inferiores a las del año 1938. Loft Inc.: los directores de esta empresa han declarado un dividendo de una acción de Loft Candy Corporation por cada una de Loft Inc. United Drug and Canadian y subsidiarias domésticas: en 1939 tuvo una utilidad neta de 1.063.000 pesos equivalente a .76 centavos por acción.

CARTA SOBRE EL MERCADO DE GRANOS DE CHICAGO

CHICAGO, Ill., marzo 5.—Los precios de los granos se vieron sometidos a tendencias de irregularidad durante la sesión del lunes. El trigo cerró de ¼ a ½ punto más bajo. En las primeras horas se mantuvo dentro de un margen de alrededor de 1.¼ centavos progresando lentamente frente a las compras diseminadas de las casas comsionistas y de los profesionales, pero después se delibilitó al pretender algunos de los primeros compradores liquidar para obtener utilidades.—(Del «Chicago Tribune»)

MERCADO DE GRANOS

Cierre ayer en Chicago:

Avena:	
Mayo	41⅜
Julio	36
Septiembre	33⅞
Centeno:	
Mayo	66⅞
Julio	67¾
Septiembre	68⅝
Maíz:	
Mayo	56⅞
Julio	57¼
Septiembre	58
Trigo:	
Mayo	103½
Julio	100¼
Septiembre	100
Winnipeg:	
Mayo	89⅜
Julio	90
Septiembre	91½

MERCADO DE CAFE

Cierre ayer en New York:

Marzo	3.70

Bonos de Cuba

Cierre ayer en Nueva York:

Speyer, 5%	102	105¼
Morgan, 5%	102¾	—
Speyer, 4½%	100	102½
Morgan, 5½	101½	102½
Obras Públicas, 5½	79¼	—
Cuba 4½, 1977	60½	61
Cuba Railroad, 5	37¾	38⅝
Cuba Railroad, 7½	43½	45½
Cuban Northen, 5½	29W	30
Manatí Sugar	42	43
Warren Bros	31	32

BOLSA DE LA HABANA

COTIZACIONES AL CIERRE AYER

COTIZACION OFICIAL

Bonos y Obligaciones República de Cuba

	Comp.	Vend.
Sepeyer 1904-1944	108	129
Deuda Int. 1905	91	98
1909-1949	106	120
Morgan 1914-1949	110	120
Morgan 1923-1953	111	120
O. Públicas 1930-1945	87	96
1937-1977	67½	68
Obligaciones oro con nueve cupones	40	70
Obligaciones oro con 7 cupones	34¼	35
Obligaciones oro con 4 cupones	31¼	33¾
Azúcar 1930-1940	106	120
Centro Asturiano	35	—
Banco Terr. S. B.	11	40
Cervecera	38	50
Cerv. Obgs. no Hip.	15	20
Gas	101	—
Hav. Electric Cons.	49	—
Havana Electric Debentures Obgs. no Hip.	1	2
Edif. La Metrop. S. A.	27	—
Mercados de Abasto y Consumo la Hip	40	—
Nueva F. de Hielo	110	—
Papelera S. B	50	—
Teléfonos	100	—
Unidos	6	—
Obgs. no Hip. Cia. Inversiones Fom. S. A.	—	—
Morgan 5%	112	127
Morgan 5½%	110	120
O. Públicas 1945	87½	100
4½ 1977	67½	67¾
Obligaciones oro con 9 cupones	40	70
Obligaciones oro con 7 cupones	34¼	34¾
Obligaciones oro con 4 cupones	31½	33½
Azúcar	108⅛	—
Centro Asturiano	40	—
Cerv. Int.	42¼	60
Cerv. Int. Obgs. no Hip.	16	20
Gas y Electricidad	101	—
Hav. Elec. Raiway Co.	49	—
Havana Electric Railway Co. Obgs. no Hip.	1⅛	2
Nueva F. de Hielo	110	—
Papelera Cubana, S. B	60	—
Cuban Telephone Co.	100	—
Unidos	5	—
Cía. Inv. Fom. S. A.	—	—

Acciones

	Comp.	Vend
Banco Terr.	1	8
Banco Territorial Beneficiarias	⅛	—
Cervecera	14	40
Ferrocarriles Consolidados de Cuba, P.	2	—
Cuba R. R.	3	—
Fibras y Jarcia	22	—
Havana Electric Utilities Co. P. 6%	—36	37½
Havana Electric Utilities Co. P. 5%	5½	9
Havana Electric Railway Co., P.	½	2
Havana Electric Railway Co. C	⅛	⅜
Jarcia P	66	90
Jarcia, C	5½	9
Licorera de Cuba	½	—
Lonja, P	3	—
Lonja, C	½	—
Mercantil, La (Seg.)	155	—
Metropolitan Auto	—	—
Naviera, P	24½	27⅜
Naviera, C	2	4
Nueva F. de Hielo	125	—
N. F. de Hielo Bnfs.	32	35¾
Pesca, P	—	—
Pesca, C	—	—
Teléfono P	62½	70
Teléfono C	7½	14
Unidos	1	2
Unión Oil	2	4
Primera Papelera Cubana	—	—
Cédulas Primera Papelera Cubana, 8%. (En circulación $500,000)	—	—
Cía. Muelles de Regla	—	—
Cerv. Int.	15	40
F. C. Cons. Prfs.	2	—
Cuba Railroad Prfs	3	—
H. E. Utilities Prfs.	36¼	40
H. E. Utilities, Pretes	5	—
Hav. Elec. Ry. Co. Prfs	½	2
Jarcia, Prfs.	67	90
Jarcia Cms.	5¾	9
Licorera de Cuba	1½	—
Naviera Prfs.	25	30
Naviera Cms.	2	—
Nueva F. de Hielo	120	—
N. F. de Hielo Bnfs.	32	40
Teléfonos Prfs.	63	65
Teléfonos Cms.	7⅝	9½
Ferrocarriles Unidos	1	2
Unión Oil Co.	2¼	4

COTIZACION LIBRE

Bonos y Obligaciones

	Comp.	Vend.
Int. Tel. Conv. 4½%	—	—
Int. Tél. 5% 1955	40	—
Cuba R. R. 5% 1952	36	—
Cuba R. R. 6%	32	—
Cuba R. R. 7½% 1936	43	—
Nort. de Cuba 5½% 1942	28	—
Manatí Sug. 7% 1942	30	—
Vertientes Sug. 7% 1942	7	—
C. Gallego 6% 1975	40	—
V. Tennis 3% 1949	3	—
Pro A. Musical 7%	30	—
C. Españo' 6%	51	—
Warren Brothers 6%	33	—

Acciones

	Comp.	Vend.
Int. Tel. and Tel.	3⅞	—
Compañía Cubana de Electricidad Pryeferidas de 6 pesos	26	—
Cuban Ame. Sug. Prf.	70	—
Cuban Ame. Sug. Cms.	6¾	—
Cuba Co Cms.	⅛	—
Aux. Marit. (Suscrip)	6	10
Seg. La Com. (Suscrip)	60	—
Seg. El Comercio	100	—
Central Violeta	6¾	—
Guantánamo Prfs.	14	—
Guantánamo Cms.	2½	—
Cía. Litográfica Prfs.	65	—
Litográfica, Cms.	—	—

COTIZACION A TERMINO

Entregas: días 15 y último de mes

Bonos y Acciones República de Cuba

	Comp.	Vend.
Speyer 5%	108	—
Deuda nt.I	90	100
Speyer 4½%	108	127

MERCADO DE PIELES

Cierre ayer en New York:

Marzo	14.04
Julio	14.28
Septiembre	14.51
Diciembre	14.74

PROMEDIOS DEL CIERRE DE LA BOLSA DE NUEVA YORK

Por DOW JONES CO.

NUEVA YORK, Marzo 5 de 1940

30 Industriales	146.65	147.15	146.41	146.89	alza	.46
20 ferroviarios	30.50	30.71	30.47	30.68	alza	.22
15 Serv. Públ.	24.25	24.29	24.09	24.15	baja	.14
40. Bonos			—	88.77	alza	.14

GANADO

LOS PRECIOS EN PIE

Precios que pagan compradores entregado el ganado en esta capital, según información en los Mataderos.

	Ctvs. Libra
Lanar, de 3 a	3½
Vacuno, de 3¼ a	3½

PRECIOS DEL GANADO PORCINO

De 100 lbs a 125 lbs de 4 a 5 cts
De 125 lbs a 150 lbs de 5 a 5½ cts
De 150 lbs a 175 lbs de 5¼ a 5½ cts.
De 175 lbs a 200 lbs de 5½ a 6 cts

LOS PRECIOS DE LA CARNE

En los mataderos de esta capital rigen los siguientes precios:

	Ctvs. Kilo
Vacuno, de 12 a	14
Cerda, de 25 a	29
Lanar de 20 a	25

MATADERO DE LUYANO

Se sacrificaron ayer en el Matadero de Luyanó:

	Cabezas
Vacuno	70
Cerda	21
Lanar	—

MATADERO INDUSTRIAL

Se sacrificaron ayer en el Matadero Industrial:

	Cabezas
Vacuno	174
Cerda	93
Lanar	41

CARROS ENTRADOS

Llegaron 4 carros de Ajuria, con ganado vacuno el Matadero de Luyanó.

ACCIONES DE LOS BANCOS

Cierre ayer en New York:

Guaranty Trust	298
New York Trust Co.	113½
Chase Nat. Bank	35¾
National City Bank	29⅞
Public National Bank	32⅞
Manufacturers Trust	40
Irvin Trust	12⅝
Corn Exchange Bank	54⅛
Chemical Bank Trust	51¾
Bankers Trust	60¾
First National of N. Y.	1.930
Bank of Manhatta	17⅝
Central Honnover	107¾
Continental Bank	14¼
First Nat. Boston	46½
Royal Bank of Canada	144

MERCADO DE MANTECA

Cierre ayer en Chicago:

Mayo	6.37
Julio	6.55
Granel	5.35

LA BOLSA DE AMSTERDAM

AMSTERDAM, marzo 5.—En las primeras operaciones concertadas en Bolsa en horas de la mañana los valores americanos fluctuaron al alza. A las 10 y 48 a. m. U. S. Steel se cotizaba a 56.¾, Bethlehem Steel 75.¾, Anaconda Copper 30.¼.

Cotizaciones

La libra esterlina se cotizó ayer al cierre del Mercado local a $3.92.

COTIZACION DE LA PESETA

La peseta española se cotizó ayer, al cierre del Mercado local, nominal.

COTIZACION DEL FRANCO

El franco francés se cotizó ayer en el Mercado local, a razón de 44.64 por dólar.

MERCADO DE METALES

Cierre ayer en New York:

Cobre	11.50
Plomo	5.25
Estaño	47.25
Nickel	35.00
Manganeso	40.00
Zinc	6.14

MALTRATO DE OBRA

Delfina Rodríguez Fernández, de 21 años de edad, vecina de Acosta 377, sufrió lesiones de caraácter menos grave, al ser maltratada de obra por Salustiano Gómez Martínez, vecino de Muralla 46, que fué detenido por la policía.

CONTRA UN AUTO

Juan Luis Pérez Morera, de 19 años de edad y vecino de Avenida de Acosta 10, sufrió lesiones de carácter menos grave, al chocar la bicicleta que montaba con un auto estacionado en la esquina de Bernaza y Teniente Rey.

LESIONADOS EN RIÑA

Por reñir en la vía pública fueron detenidas por la policía, Hilda Valdés Ordóñez, vecina de Alambique 163 y Agripina Díaz Valdés, con domicilio en Revillagigedo 215. Se ocasionaron lesiones de carácter leve.

BOSTON SURETY COMPANY, S. A.
GARANTIA EN BONOS DE LA REPUBLICA
FIANZAS EN GENERAL.—MANZANA DE GOMEZ, DEPARTAMENTOS 365-368. HABANA.—TELEFONOS: A-6204 y M-2517.
CABLE: AVIEITES.—TELEGRAFO: BOSCO.

UNA FIRMA OPERADORA COMP... 3,000 TONELADAS DE AZUCAR ... LAS FILIPINAS AL PRECIO DE 2...

Antes se había reportado otra venta de la Louisiana a 2.85. Tanto los futuros americanos como los mundiales quedaron al cierre más altos que en el día ante...

Antes de la apertura del mercado de crudos disponibles, de New York, se reportó que a última hora del lunes la refinería de Godchaux había comprado 1,000 sacos de la Louisiana a 2.85.

El mercado abrió luego y se ofrecieron: 21,000 sacos de Cuba, cargándose, a 1.95 costo y flete; algunos lotes de Puerto Rico para pronto embarque, al equivalente del precio apuntado, o sea 2.85 derechos pagados; moderadas cantidades adicionales de Filipinas, para arribar a fines del presente, y otras de igual procedencia, para embarques en marzo-abril y abril-mayo, a 2.94.

Ante esas ofertas había compradores en disposición de pagar a la base de 1.95 costo y flete, para arribas a fines de abril.

Poco después del mediodía ... portó que una firma operado... New York había comprado 3,0... neladas de Filipinas, para em... en marzo-abril, a 2.90 derecho... gados.

Esa operación fué trasmiti... Lamborn, Hutchings and Co... desde New York. Dow, Jones... Company informaron a última... que se habían ofrecido carga... de igual procedencia (Filipina... flote al precio de 2.88.

LA COTIZACION «SPOT» ... fijada por la Bolsa del Azúcar ... New York el lunes en la tarde, ... los crudos del contrato americ... de 1.96, y para los del contrato ... dial de 1.56. Ambae iguales ... del sábado.

MERCADO DE FUTUROS — ... igual a un punto de alza, en co... ración con el cierre del lunes, ... daron ayer los futuros del co... americano en la mencionada Bo... New York. De este contrato se ... dieron durante el día: 3,350 to... das en marzo, 1,450 en mayo, ... en julio, 3,950 en septiembre y ... en enero. Se emitieron cuarenta ... sos de entrega de este contra... la posición de marzo.

También quedaron de medio ... a un punto más altos que el ... del lunes, los futuros del co... mundial en dicha Bolsa. Se vend... durante la sesión: 550 tonelada... mayo, 400 en julio, 3,000 en sep... bre, 50 en diciembre y 1,850 en ... del próximo año.

Acerca de la actuación de ... contratos en la mencionada ... durante la sesión de ayer, Do... nes and Company trasmitieron ... tima hora, por el hilo direc... Luis Mendoza y Compañía la... presiones que, traducidas po... firma, dicen como sigue:

«Los futuros azucareros estuv... sostenidos durante la sesión de... dentro de un volumen de operac... relativamente activo. No hubo ... cias de importancia. Los asuntos ... peos parecen un poco más tenso... pecialmente en lo que respec... conflicto entre Italia y Gran B... ña acerca del carbón, incluido ... bloqueo general dispuesto por ... último país. En el mercado dom... nada hubo de especial interés. La ... sentación del proyecto de Ley ... sugiere una rebaja de la cuota ... Cuba, era cuestión más o menos ... contada ya. Créese que en ge... no hay acuerdo alguno sobre el ... el resultado más probable es qu... efectos de la legislación vigen... prorroguen durante el actual p... do legislativo. La demanda de ... casas comisionistas fué estim... por las noticias del extranjero ... un tiempo, las ofertas fueron pe... ñas, lo que apoyó algo la lista. ... embargo, las cuberturas y las ... de utilidades aumentaron despu... los futuros mundiales».

LAS ENTREGAS HECHAS.— ... total de las entregas de azúcare... finos de remolacha durante el ... de enero, según los datos de la ... ciación Americana de Remolach... ascendieron a 1,034,627 sacos de ... libras cada uno. Esta cifra se ... para con un total de 571,318 sacos ... rante el mes de enero del año ... terior lo que significa un aum... de 463,309 sacos o un 81.09 por ... to.— Dow Jones and Co.

LAS EXPORTACIONES — Lo... finadores americanos exportaron ... rante el mes de enero 15,919 to... das cortas de azúcares refinos, c... 4,500 toneladas en el mes de ... de 1939, según revelan las est... ticas compiladas por la Bolsa del ... fé y el Azúcar de New York.

LA NUEVA LEY — Otro desp... recibido de Washington por lo... los directos privados, decía ayer ... «las posibilidades de aprobación ... tiene el proyecto presentado a la ... mara por el Representante C... mings, Presidente del llamado b... azucarero del Congreso, en cuan... aumentar la participación de los ... ductores azucareros domésticos ... mercado americano a expensas ... cuota de Cuba, se consideran qu... muy remotas. Hay indicios que ... lan la oposición que el Gobierno ... deral hará al referido proyecto...

VALORES

Los elementos rentistas y los especuladores estuvieron actuando ayer en el mercado de valores. Pero las operaciones concertadas durante el día, fueron por un volumen menor que las que se hicieron en cualquier fecha de la semana pasada.

El mayor número de negocios se hizo a base del bono nuevo 1977. Unos $25,000 se venideron de esa emisión de la Deuda Exterior de la República, dentro de los precios cotizados en la Bolsa de la Habana.

También hubo algunas operaciones en los bonos de la Deuda Interior, Speyer, Morgan, Cuban Telephone y Estabilización del Azúcar.

Tanto esos bonos como el nuevo de la Deuda Exterior 1977, mantuvieron todo el día un tono firme.

Actuaron sostenidas las Obligaciones Oro del Tesoro. Casi nada se hizo a base de esos valores, aunque existía la impresión de que muy pronto han de recibir nuevo impulso.

Se operó en las acciones preferidas de la Jarcia de Matanzas, Utilities y Cuban Telephone, como también en las de la Nueva Fábrica de Hielo, únicas de Unión Oil, comunes de la Naviera y Consolidados de Cuba.

No tuvieron cambio apreciable los valores que figuran en la pizarra de la Cotización Libre que se verifica en la Bolsa de la Habana.

MERCADO DE GOMA

Marzo	18.50
Mayo	18.39
Junio	18.20
Septiembre	18.08

CAMBIOS EN NEW YORK

Cierre ayer en New York:

Libras Esterlinas	3.89⅜
Francos	2.20¾
Pesetas	10½

El reglamento de tránsito ha sido variado en parte

Se han corregido ciertos errores que se deslizaron cuando fué confeccionado

La Comisión Nacional de Transportes, ante una denuncia que presentaran varios choferes del pueblo del Cotorro, acordó, después de amplia investigación, por las distintas infracciones que venía cometiendo el porteador Sr. Ramón Mollane, aclarar que el señor Ramón Mollane, propietario de la empresa de Omnibus La Nacional, se encuentra debidamente autorizado desde el día 18 de enero del año 1939, para la prestación del servicio público de pasajeros entre Santa María del Rosario y el Cotorro, y que el precio de cinco centavos que cobra por la ida y vuelta, se ajusta a lo dispuesto en el Art. 48 del Decreto-Ley 800.

Errores en el reglamento

La Comisión Nacional de Transportes acordó, asimismo, en sesión celebrada al efecto, tener por salvados de modo expreso los errores deslizados en el Reglamento de Tránsito, que son los siguientes: Primero, en el primer considerando, se lee: «honorarios», debiendo decir «horarios». Segundo: en el artículo 89, aparece escrito: «color verde amarillo», debiendo decirse: «color verde y amarillo». Tercero: en el Art. 85 donde se expresa: «vehículo movidos», debe decirse: «vehículos movidos». Cuarto: en el Art. 101, se dice: «desde la salida hasta la puesta del sol», siendo a la inversa, o sea: «desde la puesta hasta la salida del sol».

La Comisión, al salvar estos errores, por tratarse de un Decreto Presidencial, los eleva al Presidente de la República, para su firma e inserción en la Gaceta Oficial.

RECIBIO QUEMADURAS UN HOMBRE AL APAGAR LAS LLAMAS EN UNA LANCHA

En el antiguo embarcadero de los ferries de Regla se produjo ayer un incendio, en la lancha «Mi Rosa», de la propiedad de la Compañía de Tránsito Marítimo.

La citada embarcación estaba atracada al muelle para ser reparada, y cuando el mecánico Miguel J. Prats Hernández, vecino de Agramonte número 82, en aquel pueblo, procedía a hacer funcionar el motor, éste hizo una falsa explosión, incendiándose el carburador y propagándose rápidamente las llamas por el piso de la lancha. Inmediatamente Prats, con otras personas, trató de apagar el fuego, sin que lo consiguieran, por lo que dió aviso al cuartel de Bomberos, acudiendo el material de extinción de incendios al mando del coronel Eureña.

En la conflagración resultó lesionado Fortunato García Martínez, vecino de Casa Blanca, quien recibió quemaduras de carácter leve, por el rostro.

La Policía Marítima inició las actuaciones, tomando declaración a Juan A. Hernández Cortés, administrador de la compañía, quien expuso que no podía apreciar el valor de las pérdidas.

COTIZACIONES DEL AZUC... EN LA BOLSA DE N. Y...

NUEVA YORK, Marzo 5... (Por el hilo directo de Luis M... doza y Compañía.)

CONTRATO NO. 3

Meses	Abre	Máx.	Mín.
—1940			
Mar.	1.86	1.88	1.86
May.	1.92	1.94	1.92
Jul.	1.99	2.00	1.99
Sep.	2.04	2.05	2.04
Nov.	—	—	—
—1941			
Ene.	2.02	2.03	2.02
Mar.	2.05	—	—

CONTRATO NO. 4

Meses	Abre	Máx.	Mín.
—1940.			
May.	157½	159	157½
Jul.	158	159	158
Sept.	156½	158	156½
Dic.	158	158	158
—1941			
Ene.	—	—	—
Mar.	159	158	159

APRECIACIONES DEL MERCADO DE AZUC...

MARZO 5 DE 1940

Costo y Flete	
Pronto embarque a EE. UU.	1.95
Flete	0.23
Libre a bordo — Pago inmediato	
EE. UU. cuota libre	1.75
EE. UU. cuota retenida 1941	1.56
Cuota Mundial libre	1.56
Cuota Mundial especiales y reserva	1.49
Cuota local (Ex-Almacén Puerto)	96
Todas las cuotas	1.58¼

(Estas apreciaciones son de ... Mendoza y Compañía.)

M.E.C.D. 2016

PINAREÑAS

El gran baile del Liceo

Carnavales que pasan...

Un grandioso acontecimiento social fué sin duda alguna el regio asalto bailable celebrado por la prestigiosa sociedad de la Avenida de Martí en la noche del pasado sábado 2 de los actuales.

A los muchos triunfos conquistados por tan aristocrática institución, une ahora el más resonante y definitivo que será como un jalón de gloria que vivirá perennemente en la memoria de cuantos participaron de fiesta tan brillante y lucida; noche de sueños que remontaba a la Arabia ardiente con sus mujeres misteriosas, al Egipto enigmático y único, a la Turquía de las mil maravillas, a Siam, a los Alpes y también a nuestra patria con sus típicos rumberos, y cerraba magistralmente el marco de tanta belleza, las figuras de épocas pasadas que con refinado gusto representaban las incomparables mujeres de este Vueltabajo magnífico, con sus mansos arroyuelos, sus montañas enhiestas y el rumor siempre alegre de sus valles acariciados por la suave brisa.

Los salones del Liceo lucían sus mejores galas en la noche del sábado último, para despedir dentro de un marco de verdadera suntuosidad y esplendor la temporada carnavalesca; un adiós grande y expresivo al loco reinado de Momo, ese que nos deja tras sí gratos recuerdos a unos, dulces ilusiones y a veces la tristeza infinita de ensueños que se pierden entre carcajadas y el ruido de las maracas. La decoración del salón era una obra de buen gusto y en la profusión de odaliscas y de arias, veíamos reflejada la inmensa satisfacción del dinámico Director doctor Arturo de la Torre, siempre tan complaciente y afanoso. que tenía justificados motivos para estar contento por el éxito alcanzado por este nuevo baile que cierra de manera tan brillante la presente temporada de carnaval. Por todo ello, hacemos llega rhasta el doctor la Torre una cálida felicitación.

Muy bien distribuídas las mesitas donde se formaron importantes parties. El primero lo integraban la señora Lolita Ochoa, que unía a la flor de su exquisita belleza, las muchas que adornaban su sugestivo traje de valenciana.

La presidenta del Liceo, orgullo de nuestros salones y complemento indiscutible de esa simpática figura que todos los pinareños conocemos por Manolito Benítez, estaba esa noche radiante, iluminando con sus destellos magníficos toda la grandeza que rodeaba aquel asalto bailable que todavía parece estar en nuestro ambiente social. Con ellos, Alejandrina Mederos de María Estuardo con el doctor Gabriel Arias, con su traje de Caballero Antiguo.

Amparo Noteet de rumbera, incomparable, su gracia resaltaba más aún con su traje de vuelos y su cola interminable y Antonio Fernández Velazco con la satisfacción de apreciar el triunfo de su compañera Elena del Río y Paquito Aguilar; el doctor Francisco Sarmiento y Sola García. Este conjunto de personas tan agradables, tenían la suerte de oír de cuando en cuando las Romanzas de la Fuerza del Destino y Rigoletto cantadas a duo por Amparo Noist y el doctor Arturo de la Torre.

En grupo aparte, la siempre elegante y encantadora Zilia Cuervo Rubio con un sugestivo traje de 1800, parecía que intentaba recordarle a su feliz consorte el doctor Arturo de la Torre el baile del Liceo de Matanzas y con ellos a Amparito Díaz Pardo, muñeca de deslumbradora belleza que es orgullo de los salones yumurinos y de la cual tanto nos ha venido hablando ese maestro de la crónica que responde al nombre de Manolo Jarquín, cuya ausencia, al igual que la de sus demás comprovincianos, tanto hemos extrañado en esta fiesta que estamos reseñando. También formaban parte de este grupo Isabel Rita Porta y Filo Domínguez, de brasileros, estando ella encantadora con su adorno de frutas que completaba la belleza de su cara; Lolita Quitero y Daniel Rodríguez; Hilda Arias, de egipcia con su sultán el muy hermoso de Manolo Verde; Ofelia Díaz Cruz con Pepín Tabares, ambos siempre tan recogiditos y por último Josefina Cano, divina con su traje de María Antonieta y el simpático Rey de su Imperio Pablo A. Pérez.

Resultaban en otro party Juanita González de Maja de Goya, una copia exacta que hacía sonreir de triunfo a Ernesto Rivero; Margot Hernández de Favorita de su apuesto sultán Abelardo Castellanos. con su turbante que hacía que luciera sus conchas; de Pastores, esa belleza pinareña Zenaida Ruiz y Julito Hernández, perfectos; las ovejas se veían satisfechas de sus cuidadores. Hilda Hernández, de turca con Guillerbo Boué; Panchita Mujica con Rafael Hernández. También daban realce a este grupito las tres gentiles hermanitas Dulce, Blanquita y Anita Valdés López, con Miguel Bengochea, Mongo Campa y Luis Fernández.

De príncipes rusos, Mirta Arias y Armando Ruiz; de cosacos, Elisita Arias y Felipe Cabrera; Dulcita Hernández con sus ojos alegres, ojos japoneses que creaban un problema de fronteras con su lucido traje y Eduardo Rodríguez. Con la gracia de siempre, con ese derroche de simpatías que es innato en ella, con verdadero encanto, se nos presentó de rumbera de lujo Cellita García Muñoz con su feliz prometido Aldo Ferro; Yuya García Muñoz y Ernesto Bernal; Lidia Grimal y Juanito Sánchez, y en la misma mesa, para honor de todos, Anita Grimal, fundadora de nuestro Liceo, que se hace imprescindible entre nosotros.

Aparte, Blanquita Riesgo, gentil y dichosa, con el representante a la Cámara doctor Manolo Ferro; Cira Sánchez de egipcia, deslumbrante, con Sixto Ferro y un capullo a concurrir por primera vez a nuestras fiestas, una delicada magnolia, Inesita Fernández Ferro, recientemente pedida en matrimonio por el culto letrado vueltabajero doctor Efrem Fernández Gubieda.

De colegiales, muy simpáticos, Dorita Ruiz y Antonio Sobrino; Cuquita Fors y el doctor Lucas Lamadrid; de guarachero, con su gracia original, Emma del Prado y Antonio Talledo.

En mesa aparte, María Luisa Alonso y Bernardo Arias; Cuquita Acosta con Juanito Montes; Joaquín Rodrigo y su bella y simpática compañera María Osés; Olga Aguirreurreta con Reinaldo Baylina de griegos; Cachita Torroella con Quinquin García Valdés de rumberos; Adelina García con Elpidio Barrial; Nieves Valdés con Honorio Díaz; Marta Vázquez con Rodolfo Ferro; Julieta Rodríguez, admirablemente de aldeana húngara con el doctor Mario Siberio, y Emilita Barrial, siempre tan linda, con Mario Ochoa.

Se extraña mucho en el party del doctor Arturo de la Torre la presencia de Armando G. Mendive y Amalia Otero, inseparables a la mesa de los esposos Cuervo Rubio-La Torre en fiestas de esta índole.

Para completar y dar el cachet de aquellas parejas de trajes de épocas pasadas, bailaron Los Lanceros, Alejandrina Mederos y Gabriel Arias, Zilia Cuervo Rubio y Arturo de la Torre, Hilda Arias y Manolo Verde e Isabel Rita Porta y Filo Domínguez.

La orquesta de Rolando Lluis, ese magnífico conjunto musical que cada día cosecha nuevos laureles, tuvo a su cargo la ejecución de los bailables que merecieron aplausos prolongados.

El baile del sábado en el Liceo fué un acto social sin precedentes que habrá de quedar grabado con letras de oro en los anales históricos de esa criollísima sociedad que para bien de ella preside actualmente el gallardo teniente coronel Manuel Benítez Valdés, Jefe Militar de la Provincia de Matanzas y figura dignísima que honra con su valer innegable, a la institución a la cual pertenece.

Y cuando ya el sol señalaba un nuevo día, mustios los espíritus, cansados de tanto bullicio y confusión, dejamos el Liceo para volvernos a encontrar el Domingo de Resurrección con todas aquella encantadoras mujeres en el Liceo Yatch Club, donde celebraremos nuestra primera matinée bailable con la cual quedará inaugurada la temporada de playa en el vecino puerto de La Coloma, lugar de solaz y meditación para los pinareños.

Petición

Hecha por el coronel Benítez.

El domingo último fué pedida en matrimonio para el caballeroso e inteligente joven señor Mario Ochoa, la graciosa rubita y culta profesora de educación pública señorita Emilia Barrial Quintero.

La petición fué formulada ante la madre de la novia señora Isabel Quintero por el teniente coronel Manuel Benítez Valdés.

Al felicitar a la feliz parejita de enamorados, hacemos fervientes votos por que la boda no se haga esperar mucho tiempo.

Guillermo RODRIGUEZ.

BEJUCALEÑAS

Grito de Baire

Con un acto brillantísimo se conmemoró esta gloriosa fecha en Bejucal.

Las Asociaciones de Padres y Maestros, de Alumnos y ex Alumnos de la Escuela Primaria Superior de ésta han acordado erigir un monumento a nuestro Apóstol José Martí, que será emplazado en una de las avenidas del parque Maceo-Gómez.

La Cámara Municipal y nuestro Alcalde se han adherido de manera entusiasta a este bello proyecto y fué la fecha del 24 de Febrero la señalada para la colocación de la primera piedra de dicho monumento.

Atentamente invitada por la competente Directora de la E. P. S., Sofía González Peña, asistí al acto.

Gran número de funcionarios y personalidades de nuestra sociedad y numerosas damas se encontraban presentes

Allí estaban: el Alcalde Municipal José Alvarez, el doctor Moisés Jacobo, Jefe Local de Sanidad, doctor Dionisio Armisén. Juez de Instrucción, doctor Florencio Nadal, señores Antoiín Alonso, secretario del Ayuntamiento; Cecilio Acosta, Jr. Secretario de la Junta de Educación; Berta González de Fernández, Modesto Monrabal, presidentes de las Asociaciones de Padres y Maestros, representaciones del Consistorio Municipal, Magisterio local, Prensa y Sociedades.

Al dar las cuatro de la tarde los alumnos de la E P S., acompañados de sus profesores en correcta formación se hallaban ya en el parque.

A los acordes del Himno Nacional cantado por dos alumnos dió comienzo el acto.

Seguidamente la presidenta de las ex alumnas de la E. P. S., Dolores Concepción, recitó una bella poesía a Martí.

Después el señor Octavio Pino en nombre del Alcalde Municipal, dijo unas frases sentidas y elocuentes.

El doctor Sergio Rodríguez, Subdirector de la E. P. S., habló en nombre de dicha escuela, agradeciendo la colaboración calurosa que ha encontrado su proyecto en todo Bejucal.

Sólo nos resta enviar nuestra felicitación al profesorado y alumnos de la E. P. S. por las bellas fiestas del 24 de Febrero.

Y hacer llegar hasta ellos nuestro caluroso aplauso por su proyecto de dotar a esta ciudad de un monumento al más grande de nuestros apóstoles: José Martí.

Petición de mano

La semana última formalizaron sus amores dos distinguidos jóvenes. Son ellos: la bella y encantadora señorita Curucha Rodríguez y el correcto joven José Manuel Blanco.

Ante los padres de Curucha, el estimado matrimonio Carmela Granda de Rodríguez y Remigio Rodríguez fué hecha la petición.

Llegue nuestra felicitación a la gentil pareja.

Nacimiento

Los apreciados esposos Irma Pou de García y Raúl García celebran complacidos el nacimiento de su primogénito: un hermoso niño.

Nuestra enhorabuena a los felices padres.

Felicitaciones

En la festividad de San Baldomero estuvieron de días los conocidos jóvenes Baldomero Rodríguez y Baldomero Valladares.

Y el día 28 celebraron su fecha onomástica la distinguida señorita Ela Valdés y el correcto joven Osvaldo Herrera.

A todos, felicidades.

Casino Español

Un gran baile de carnaval se celebrará en esta sociedad el 16 de Marzo.

Tocarán las orquestas «Maravilla de Arcaño» y «Sonora Nacional de Piñón».

Célida Fernández,
Corresponsal.

DE ANTILLA

Del gran baile

Inusitado entusiasmo.

Alegría inmensa.

Impera en el seno de nuestra sociedad para el sábado día dos de marzo, en cuya fecha ha de celebrarse un suntuoso baile en los elegantes salones de la pulcra sociedad Colonia Española, que preside con gran acierto nuestro distinguido amigo Cruz Alonso.

Una comisión que tiene arte para ello, está encargada de adornar los salones de esta sociedad, que en esa noche vestirá sus mejores galas.

Será un baile de máscaras.

Y numerosas comparsas están laborando para presentarse lo mejor posible, a fin de alcanzar los premios que hay ofrecidos.

De los pueblos vecinos, Banes, Preston y Mayarí, vendrán nutridas excursiones a participar de tan estupenda fiesta.

Al día siguiente, domingo tres, se anuncia un baile infantil en esta misma institución, que también promete quedar muy lucido, de acuerdo con la animación que se nota en la ciudad antillana.

Para estos bailes hemos recibido la siguiente invitación, atención que agradecemos muy efusivamente.

"Sr. Nemesio Carcassés Pérez,
Cronista Social,
Antilla.

Señor: Tenemos el gusto de invitar a usted para el grandioso baile de carnaval que tendrá efecto en esta sociedad a las nueve de la noche del sábado 2 de Marzo y para el baile infantil a las cuatro de la tarde del día siguiente, que serán amenizados por la orquesta "Brisas Nipeñas".

Confiados en que nos honrará con su asistencia a estos actos, para mayor realce de los mismos, nos reiteramos de usted muy atentamente,

Cruz Alonso Rodríguez, Presidente.

Luis Poutou Pérez, Secretario.

Las invitaciones deberán ser presentadas a la comisión de puerta. Se ruega el disfraz."

De otros bailes

También en la decana y prestigiosa sociedad Unión Club, presidida por el distinguido amigo señor Ramón Arce Herrera, se anuncia un baile magistral para el sábado nueve de Marzo y otro para el domingo día diez. Este último infantil.

Ambos de carnaval.

La comisión organizadora de estas fiestas cuidadosamente prepara su programa, con la idea plausible de ofrecer a nuestra juventud algo muy exquisito.

Una orquesta de Banes, de gran reputación en Oriente, amenizará estos bailes, que han de revestir caracteres de acontecimiento extraordinario.

En el seno de nuestra sociedad, no se habla de otra cosa.

Le auguramos un éxito.

De un club de basket-ball

Por jóvenes muy entusiastas de nuestra villa antillana, se ha organizado un club de basket-ball denominado "Antilla Sporting Club."

Demostrando sus actividades y a la vez su amor al deporte, los integrantes de esta institución le están dando calor inmenso a su gran iniciativa, y ya han construído un floor que puede catalogarse como uno de los mejores de Oriente, donde diariamente van a practicar.

La directiva componente de este club, está formada como sigue:

Arístides Navarro, presidente; Raúl Urgellés, vice; Antonio Vila, secretario de actas; Antonio Fagundo, vice; José Tillán, secretario de correspondencia; Rubén Recio, vice; Nelson Poyato, tesorero y Orlando Ramos, vice. Vocales: Alberto Lores jr., Amable Fagundo, Juan José Anzardo, Pedro Lambert jr. y Rafael Lambert. Suplentes: Francisco Martí, Rómulo Poyato, Manuel Guarch jr. y José Pérez.

Sentido fallecimiento

Después de soportar una larga enfermedad, dejó de existir en esta villa la distinguida señora Cuca Feliú, esposa de nuestro estimado amigo el comerciante de esta localidad Manuel Suárez Fernández.

Su muerte ha sido muy sentida por todos los vecinos, ya que la extinta, además de ser muy querida, gozaba aún, de la luna de miel de sus recientes nupcias.

Para su esposo, nuestro particular amigo Manolito, quien se encuentra muy atribulado por la desaparición eterna de su amada, para sus padres queridos y demás familiares, tenemos este mensaje portador de nuestra más sentida condolencia.

Antonio Caballero

De una manera inesperada, y luego de haber curado de una operación delicada que soportó en la urbe capitalina, falleció el señor Antonio Caballero, hombre de bien y modelo de padres.

El extinto deja una estimada familia que llora compungida su desgracia.

El día del sepelio, el cortejo fúnebre lo componían casi todos los vecinos de Antilla, que lo acompañaron hasta el cementerio, porque querían y admiraban al hombre que en vida supo captarse el aprecio de cuantos lo conocieron.

Con palabras muy sentidas y muy emocionado, el culto amigo y caballero señor Francisco Guerra despidió el duelo.

Reciban todos los familiares del fallecido, nuestro más sentido pésame.

Otro fallecimiento

Recientemente dejó de existir el niño de dos meses, hijo de los estimados esposos señor Antonio Llibre y señora María Luisa Artigas.

Muy acongojados están los padres por la muerte de su tierno hijito.

Reciban el testimonio de nuestra condolencia.

Angel al Cielo

Otro ángel que ha llegado hasta el Reino de Dios.

Hijo de los esposos señor Miguel Angel Maurel y señora Fidelina Romero.

Por mucho que luchó la ciencia médica no pudo salvar la vida a este niño, segundo fruto de este joven matrimonio.

Le enviamos nuestro sentido pésame.

Reñido triunfo

El five de basket ball del Colegio Antilla, le ganó en un reñido juego al team de los Colegios Internacionales de El Cristo, considerado como uno de los mejores conjuntos de esta provincia oriental.

El score final fué de veintisiete por veinticinco a favor de los locales, y el match estuvo interesante en todo su transcurso.

Un numeroso público acudió a presenciar tan sensacional encuentro.

El basket ball ha despertado mucho entusiasmo en Antilla, y si los muchachos del patio siguen conquistando victorias, sospechamos que no van a tener contrarios en la región.

De Banes

Desde hace varios días se encuentra en esta localidad la linda y muy simpática señorita Zoila Laffita, perteneciente a la sociedad de Banes, donde cuenta con numerosos simpatizadores.

Zoila tiene muy buenas impresiones de Antilla, donde es admirada por nuestra juventud.

Que su estancia en la villa nipeña sea del todo grata para ella.

Son nuestros más sinceros deseos.

De la Habana

Hemos tenido la gran satisfacción de saludar a nuestro distinguido amigo doctor Diego M. Yebra, quien desde hacía un tiempo considerable, se encontraba en la Capital de la República, atendiendo a la grave enfermedad de su hermano que llevó a la tumba, el que fué representante a la Cámara doctor Delfín Yebra.

Para Yebrita tenemos un saludo sincero.

Para la Habana

Han trasladado su residencia para la Habana, los esposos señor Miguel B. de Zayas y señora Carmen González.

Iban acompañados de su hijo, nuestro particular amigo señor Armando B. de Zayas.

Nos complacemos en despedirlos muy afectuosamente.

Nemesio Carcassés Pérez,
Corresponsal.

CARDENENSES

EN EL CASINO DE LA PLAYA
El gran almuerzo de los médicos

Brillante acto.

El domingo en Varadero.

En ese Varadero Azul de los poemas, romántico y soñador, que por vez primera en su historia tiene este año un invierno de gran temporada turística, ese espléndido almuerzo-banquete del domingo último que tuvo por escenario el flamante Casino.

Tuve allí mi puesto.

Correspondí a gentil invitación.

No falto ningún año, desde que se instituyeron esos almuerzos, a esa mesa, donde los médicos colegiados de Cárdenas se congregan en cordial camaradería y se ven siempre honrados con la presencia de las más altas figuras de la Federación Médica de Cuba.

La mesa fué elegante.

Colocada con gusto.

Se destacaba en uno de los pasillos del gran salón de fiestas del Casino de la Playa, que en ese día del domingo era sede del magnífico y brillante homenaje que se le tributó horas más tarde a la señorita Lourdes González Morera, candidata a «Miss Cárdenas 1940» en pro del arreglo de nuestras calles.

Numerosos los comensales.

Al almuerzo de los médicos.

Una eminencia consagrada, una notabilidad profesional, presidía aquella mesa de manjares exquisitos y de panoramas seductores y bellos: el doctor Ricardo Núñez Portuondo, Presidente de la Federación Médica de Cuba, el cual tenía a su derecha al sociale doctor Pedro J. Sierra, Presidente saliente del Colegio Médico de Cárdenas y a su izquierda al nuevo Presidente, el doctor Omar Vega, ocupando los demás puestos los doctores Angel Vieta, Decano de la Escuela de Medicina de la Universidad Nacional, José Bisbé, Juan de Rojas, Pedro Sánchez Toledo, Ramón García, José H. Domenech, Francisco P. de la Torre, Lorenzo Haya, Luis Pantaleón de la Concha, Félix Burés, Luis Rodríguez Machín, Pedro Hernández, Gonzalo López, Luis Núñez Oti, Frank Smith Mora, Guarino Radillo, Gilberto Hedesa de la Campa, Laudelino González, Pedro Saez y de la prensa los señores Pérez Altune, Victorino L. González, José Andrés Comas y el cronista que suscribe.

El menú fué delicioso.

Honró la cocina del Casino.

Los platos confeccionados por su magnífico «chief» ganaron merecidas celebraciones de los asistentes a ese simpático ágape.

El servicio completo.

Todo bien atendido.

En todo su desarrollo el almuerzo llegó al Casino la que iba a ser la festejada de la tarde, Lourdes González Morera, y al ser saludada con aplausos por los médicos, ésta les ofreció el delicado obsequio de un finísimo postre confeccionado para el festival por sus excelentes profesoras, las señoritas Hernández Albretch.

Lo agradecieron los médicos.

Puestos todos de pie,

Lourdes y su Comité de propaganda prendieron también en la solapa de cada galeno una flor de las más frescas y lozanas.

La Federación Médica de Cuba, sintiéndose honrada por esas finezas de la mujer cardenense, hizo una colecta rápida que produjo en aquella mesa la cantidad de 24 pesos que recibió Lourdes para compra de votos de su candidatura y con finalidad para el arreglo de las calles.

Se escuchó una ovación.

En toda la sala del Casino.

Tres brindis elocuentes, cálidos y bellos, pusieron broche de oro a ese almuerzo de médicos: uno del doctor Omar Vega, Presidente electo del Colegio Médico de Cárdenas; otro del doctor Bisbé y el final del doctor Vieta, Decano de la Escuela de Medicina de la Universidad Nacional, entretanto la orquesta «Anacaona» dejaba oír sus ritmos, cual prólogo dulce y triunfante de la gran fiesta «Pro Calles» que siguió al almuerzo, bajo las mismas naves del victorioso Casino de la Playa.

Los médicos estaban satisfechos.

Se sentían encantados.

El magno homenaje a Lourdes

Hay que decirlo así.

Magno homenaje.

Me despojo de toda vanidad y si sintiéndome satisfecho me revisto de cronista para comentar esa fiesta del domingo en el Casino de la Playa, dedicado a la señorita Lourdes González Morera, la colegiala candidata a «Miss Cárdenas 1940» en beneficio de las calles.

De antemano conocía el éxito.

Mas sobrepasó los límites.

La enorme sala del Casino fué pequeña para albergar a la concurrencia que la invadió en esa tarde rosa de cielo azul, de mar tornasolado, de sol brillante como si hasta el sol hubiera querido asomarse a esas horas placenteras en el paraíso del mundo.

Sonrió Varadero.

En un día invernal.

Ni el propio Manolo Rojas, acostumbrado a organizar y dirigir saraos se imaginó que la fiesta de Lourdes revistiera los caracteres que tuvo.

Todos cooperaron.

Todos contribuyeron.

Desde las tres candidatas que acompañan a Lourdes en el concurso: Hortensita del Valle, Fichi González Quirch y Loló Gutiérrez con todos sus familiares hasta la última sociedad, puede decirse que el apoyo fué unánime.

El Casino en primer término.

Que cedía su club y su orquesta.

Manolo Rojas no escatimó en nada para que todo resultara lo que fué y después el Club Náutico Varadero, Miramar, el Hotel Torres, el Cárdenas Tennis Club, el Liceo, el Deportivo, el Casino Español, los Omnibus Unicos, Especiales y Aliados; el Club Rotario, el Club de Leones, las cervezas Hatuey, Tropical y Polar, las industrias La Estrella y La Ambrosía, la firma Humara y Lastra, el Jefe Militar, el fino capitán Martorell, el actual alcalde de Matanzas, el caballeroso Laureano López que vino expresamente al festival y en fin todos, absolutamente todos, y muy especialmente la prensa que teniendo por candidata a Lourdes, le hizo una propaganda abierta y entusiasta y a la Federación Médica de Cuba, esos prestigiosos profesionales que dieron el domingo a la candidata-colegiala cientos de votos.

El festival fué asombroso.

Para chicos y mayores.

La famosa orquesta «Anacaona» dejó oír su repertorio toda la tarde, bailando la grey infantil y también la loca juventud que gozó a sus anchas.

Abundaron las sorpresas.

Y los ricos bocados.

En un departamento atendido por damas, bajo la dirección de la cultísima y amable señorita Anita Hernández Albretch, se vendieron artículos que eran delicias verdaderas, negándose a agotar todo.

Gustó el Reloj de la Fortuna.

El clou de la fiesta.

Artístico juguete lumínico hecho por el señor Adolfo Alfonso para la señorita Emma Hernández Albretch, se inauguró en ese festival «Pro Calles» de Lourdes.

Todos buscaban la dicha.

En el reloj de la Fortuna.

No obstante el gentío que inundó el Casino de la Playa, la fiesta se desarrolló dentro del mayor orden y entusiasmo y en el bar, el activo Gustavo con su dependencia no cesaba de confeccionar coteles.

Reinaba la charla.

La alegría y buen humor.

Ocultábase el sol de ese día espléndido, se ofrecía el panorama singular de una puesta de sol en Varadero, que son únicas en el mundo, cuando las risueñas «Anacaonas» cerraban la fiesta con sus bailables.

Se escuchaban aplausos.

Todos querían continuar.

Tal fué el danzón último en el Casino de la Playa, que brilló en lo máximo en el homenaje a Lourdes que dió una victoria más a Pro Calles.

Pro Calles.

El emblema del cardenense.

El director de «La Unión»

De días un compañero.

Querido y consecuente.

Celebró su santo en la fecha del seis de marzo el señor Victorino Alvarez González, Director del decano de la prensa local «La Unión».

No olvido la fecha.

Ningún año.

Yo quiero desearle a Victorino Alvarez, un luchador incansable del periodismo y excelente amigo las mayores venturas al igual que su hijo Víctor, que también celebra su santo en la misma fecha.

Pasen un día feliz.

Al lado de los suyos.

Mireya

Graciosa jovencita.

Un encanto.

Esa Mireya Sánchez Toledo. encanto de los apreciables esposos Sra. Rosa Amelia Toledo de Sánchez y el señor Nodoaldo Sánchez, cuyo lirio celebra en la fecha del 6 su natalicio.

Tendrá flores.

Flores y regalos.

Mireya pasará el día de su cumpleaños muy halagada con el cariño de todos los suyos que la idolatran.

Felicidades, Mireya.

Mil felicidades!

Víctor García

Un saludo.

Que envío afectuoso.

Es para el simpático Víctor García, uno de los altos jefes de la CMQ que a menudo visita esta Perla del Norte y que el día 6 celebra su santo.

Un abrazo para Víctor.

que sabe conquistar afectos.

Gran Baile

El Sábado de Gloria.

En el Náutico de Varadero.

Con carácter oficial puedo dar la noticia, adelantando que ha sido contratada para esa fiesta la famosa orquesta de los hermanos Le Batard que dirige Germán Le Batard.

Me lo dice Raúl Busto.

El manager del club.

Francisco González Bacallao.

CHAPARRA SOCIAL

Fiestecita infantil

Marthica Theaux González, la linda muñequita de cuatro años de edad, hija de los esposos señora Caridad González de Theaux y señor Pablo Theaux Cabrera, celebró su cumpleaños con una alegre fiestecita, en la que reunió a un crecido grupo de sus amiguitos, que fueron a testimoniarles sus afectos y felicitaciones.

El tradicional cake, riquísimos dulces y finas bebidas y refrescos, sirvieron para ella y sus queridos padres atender debidamente a todos los concurrentes.

Deseamos a Marthica, una vida larga y venturosa.

Distinguidos visitantes

En días pasados tuve el gusto de saludar en su corta visita de negocios a este Central, al conocido colono y político señor Mario M. G. Menocal, sobrino del Mayor General Mario García Menocal y Deop, Jefe supremo del Partido Demócrata Republicano.

Reciba Mario Miguel, nuestro cordial saludo.

Se encuentra disfrutando de muy pocos días en ésta, su antiguo pueblo, una linda damita que goza de muchas y muy buenas amistades en esta localidad, la señorita Hortensia Molina Pérez-Malo, hija queridísima de nuestros estimados amigos señora Hortensia Pérez-Malo de Molina y el señor Carlos Molina.

Hacia ella, nuestro saludo y simpatía.

Cumpleaños

El pasado día 20 de Febrero, cumplió 12 años de edad la simpática niña María Adela López Díaz, hija primogénita de la señora Adelaida Díaz de López y de su esposo el señor Juan López Aguilera, compañero y amigo muy querido nuestro.

Aunque algo tarde, nuestra mejor felicitación para María Adela.

Carlos Torrents,
Corresponsal.

SAGUERAS

Rotarismo

Tal como se auguró, resultó el magno evento efectuado la semana comprendida del 18 al 24 de Febrero, por los rotarios sagüeros, para cumplir fielmente con lo establecido por el Rotary International a fin de festejar dignamente la fecha de la fundación de este benemérito organismo.

Relacionar detalladamente cada acto y la magnitud alcanzada por cada uno, sería ímprobo y no terminaríamos nunca de realizar tan esplendorosa tarea; pero daremos sintéticamente los puntos más salientes de cada día.

Comienza la semana en el domingo 18, un nutrido grupo de compañeros rotarios, acude a la Cárcel de esta Villa, a proporcionar a los reclusos un rato de expansión espiritual, se habla de la grandeza de los principios rotarios, y su aspiración al bien común; a continuación de la exquisita charla de Heriberto Manero, se les distribuyen cigarros a los penados, gentileza de las marcas "Trinidad y Hermano", "El Jefe", "El Cuño", Teófilo González y "Piedra'. Es de anotar el ambiente de limpieza y orden que reina en este establecimiento penal, por lo que dejamos constancia de nuestra felicitación más sincera para sus dirigentes.

Continúa la peregrinación hacia el Hospital "Pocurull", donde el Club obsequia un magnífico juego de Cánulas de Traqueotomía, necesidad latente de nuestro Centro Benéfico, que ayudará a salvar muchas vidas. El señor Enrique Canut, en nombre del cuerpo médico perteneciente al Club, hace uso de la palabra, explicando allí también la labor que desarrolla Rotary, en el concierto de la comunidad, y promete recabar de las autoridades sanitarias mayor atención para este Centro, que con tanto acierto dirige el distinguido galeno, doctor Silvio López Centellas.

El lunes, tócale en turno visitar la morada del Sr. Past President, Heriberto Manero, a quien oímos disertar como es costumbre en él con galanura sin par y amplio conocimiento de los dictados de Rotary sobre el palpitante tema de actualidad: "¿Qué hemos hecho, qué estamos haciendo, y qué haremos en Rotary?". Obvio es consignar la emotividad en el desarrollo de su tesis, demás está hacer patente el interés en que mantuvo a los asistentes, todos conocemos a Heriberto y sabemos que su conocimiento de Rotary es muy extenso y que su amor por nuestra institución es más grande aún. Así es, que repetir que estuvo magnífico sería caer en redundancia; pero como dijo el Apóstol "Todo está dicho; pero lo que se dice con sinceridad, siempre es nuevo". Réstanos únicamente consignar nuestro agradecimiento al compañero Manero, a su gentil esposa y a sus hijas María Elisa y Josefina, por las atenciones usadas para con nosotros durante nuestra visita.

El martes, un acto de propaganda Rotaria, a iniciativa del entusiasta rotario, Dr. Luis M. Leorza, Secretario de nuestro Instituto, que consistió en una retreta pública en el Parque de la Libertad, a cargo de la Banda Municipal, cedida galantemente por nuestra primera autoridad. Durante el selecto programa desarrollado, se dieron a conocer por distinguidos miembros de nuestra Institución, los cuatro fines de Rotary.

El miércoles, día encomendado a los señores Hilario López y Juan B. Bayolo, quienes prepararon una exquisita sesión radiada, por nuestra estación local. Durante el desarrollo de este acto, al que contribuyeron distinguidas personalidades artísticas de esta villa, entre las que sobresalió la gentil soprano y exquisita poetisa, señorita Aida López Suárez, se ofrecieron amenas conversaciones referentes al desenvolvimiento exterior de Rotary, y su aspiración en el ambiente de cada población. Actuó de Maestro de Ceremonias, el distinguido odontólogo y apreciado compañero Dr. Juan B. Bayolo. Digna de encomios fué la labor desarrollada por los compañeros Hilario López, para quien hacemos un paréntesis muy especial, y el señor Heriberto Manero, quien secundó hábilmente al presidente Amado Fernández.

El jueves, al Hogar del Presidente, quien con su señora, la elegante dama Caridad Elías de Fernández e hija, la Srta. Raysa Fernández, se multiplicó en atenciones para los compañeros y las damas rotarias, que acudieron a la llamada, siempre fraternal del Presidente.

Amado nos habló de la vida de Paul Harris, fundador de Rotary, dando a conocer aspectos muy interesantes de la vida de quien todo lo ha dado por Rotary, aspirando sólo al ideal de "Servicios"

El viernes, acto de compenetración con el magisterio local y el alumnado. Dos comisiones, una encabezada por Manero y otra por Amado, acudieron a las dos escuelas superiores, que recibieron admirablemente a los "Caballeros de la Gentlieza", a los que obsequiaron con selectos números y exquisitos licores, confeccionados con materiales y por los alumnos de dichas escuelas.

El señor Heriberto Manero a nombre del Club, da las gracias y hace saber el propósito que anima a los Rotarios, para cooperar a todo lo que sea engrandecimiento del Magisterio; ya que sabe cuan ardua, pero cuan grata es la labor de emular lo que dijo el maestro: "Enseñar al que no sabe", por lo que los animadores de la juventud del mañana eran merecedores de la más alta admiración por los Rotarios.

Dejamos consignada nuestra más sincera congratulación a la labor que se desarrolla en nuestros Centros de Enseñanza Superior.

Y por fin el día 24, aniversario de la Declaración de Independencia y final de la labor de enseñanza durante la semana, tuvieron efecto diversos actos; en primer término, una función de cine, especial para los alumnos de las escuelas públicas, obsequio de Rotary a los educandos que hubiesen sobresalido en sus estudios. Entre el gritar de la alegre muchachada, el corazón de Rotary se sentía enaltecido al poder proporcionar este rato de expansión.

Es digna de hacer patente la efectiva labor realizada por el señor Oscar Valdés, en la selección del programa y la magistral actuación del Sr. Presidente.

Después de una visita en masa al Centro de Veteranos, para departir un rato con el resto de aquella famosa brigada que mandaba José Luis Robau, que tantas hazañas heroicas libró en nuestra jurisdicción y que es timbre de orgullo para nuestros coterráneos.

El Presidente Amado, hace uso de la palabra, brotan de sus labios elogios sin límite para los veteranos, y da cuenta de la compenetración que existe en el ideal de Rotary con esos valientes representantes de las luchas patrias.

Y como acto final, la magnífica sesión clausura.

Allí presentes, en el salón del "Hotel Telégrafo", se congregó lo más selecto, lo más exquisito de nuestra sociedad, para rendir homenaje a la patria y a Rotary.

Sesión con damas, entre las que recuerdo a la Sra. Caridad Elías de Fernández, Sra. Leocadia Sansón de Bayolo, Dra. Ana María Arissó de Díaz, Sra. de Canut y a las señoritas Aida López, Raysa Fernández, María Elisa Manero y otras.

Entre los invitados, al doctor Eloy G. Merino Brito, Juez Municipal y Dr. Pedro L. Lozano, Juez de Instrucción y al Capitán del Puerto Sr. Planas.

Tuvimos el honor de oír la palabra siempre vibrante de entusiasmo del señor Luis Fernández, del Sr. Bayolo, quien describió la labor desarrollada durante la semana rotaria, al Sr. Canut que también nos expuso sus puntos de vista sobre la semana pasada.

Y después el Dr. Eloy G. Merino, da las gracias por la deferencia al invitarlo, y a solicitud del señor Leandro Pérez, da su opinión de lo que es Rotary; admirable en sumo grado en su exterior; pero portentoso en su interior, son sus palabras que nos hacen pensar en que el doctor Merino, sin ser Rotario, de hecho lo es de corazón, y a quien tendremos muy en breve compartiendo nuestras prácticas.

Ahora el Sr. Manero explica que esa sesión estaba a cargo del señor Rafaelito Yaniz, quien con su acostumbrada galanura había aceptado, no tan solo porque se trataba de Rotary, sino también porque se le daba oportunidad para exponer sus altas dotes de patriotismo; pero la infausta novedad acaecida, de la pérdida de su querida madre, le ha cohibido de estar con nosotros; pero no obstante, ha redactado un trabajo, que él en nombre del compañero ausente leería.

El trabajo fué admirable, de un sabor patriótico que nos reafirma más la personalidad de amigo ausente.

Y con breves palabras del señor Luis Fernández, que actuaba de Presidente, por la ligera indisposición de Amado, se dió por terminada la sesión.

Como resumen de los actos realizados, queremos hacer patente la labor desarrollada por todos los miembros y muy especialmente por el Secretario Leandro Pérez, a quien se le puede hacer mención especial porque laboró con toda su fuerza junto a las distintas comisiones y el triunfo alcanzado por cada una, se debió en parte a su labor.

E. YSOBA,
Corresponsal.

MATANCERAS

EN EL CASINO ESPAÑOL

Sus dos últimas fiestas.

Ha tenido brillante epílogo la temporada carnavalesca en aquel Palacete airoso de la calle de Byrne, con los dos magníficos bailes efectuados en la noche del Sábado y en la tarde del pasado domingo.

Como la nota más saliente de la fiesta del día dos, destacaremos el Ballet titulado «Magnolias bajo la luna», que ha sido sin género de dudas, el show más fino, que se ha presentado en esta temporada en salón alguno matancero.

Integrado por doce parejas, trajeadas las damiselas con elegantes robes, que semejaban grandes magnolias y ataviados los garcones con evocadoras casacas de terciopelo. imposible hubiera sido exigir mayor precisión en los movimientos, más gracia en las figuras y más uniformidad en los gestos y en los bailes con que deleitaron a la numerosísima concurrencia que se dió cita esa noche en el Casino.

El solo del Ballet encomendado a la señorita Conrada Pérez Belinchón, que desplegaba el lujo de una espléndida toilette en lamé de plata, y al joven Arnaldo Tellaeche sirvióles una vez más, para que el selecto auditorio los ovacionara haciéndoles repetir su número.

Fué objeto así mismo de los mayores encomios José R. Prendes, director del Ballet y al que se debe en todos sus más mínimos detalles el éxito del mismo; cuando hizo su entrada en la sala acompañado de Carmita García —la cara más linda de Matanzas— iniciando las románticas figuras ideadas por el propio Prendes y ejecutadas a maravilla por las otras diez parejas.

El corto espacio a que están restringidas todas las secciones sociales de este periódico en el momento actual, me impide extenderme como quisiera en una descripción pormenorizada de lo que fué ese Ballet «Magnolias bajo la luna», el «hit» de la temporada carnavalesca de 1940.

Siguió a esta fiesta, la infantil del domingo tres, en la que se dieron cita los hijos de todas nuestras principales casas, poblando aquellas marmóreas salas de seráficos trinos y de ese ambiente de candorosa alegría que caracterizan siempre esas fiestas de la infancia.

Hasta después de las ocho se prolongó el baile alternando con las diminutas parejas a esa hora de la noche, las de la brillante representación de nuestra «jeuneusse« que allí se diera cita.

No me sería dado una relación de la concurrencia porque otros muchos temas reclaman hoy la atención de mi pluma, pero para dar una idea de la selección de aquel conjunto daré los de esta pléyade de gentilísimas damas que forman: Esther Bertha Casas de Ducassi, Bubu Hérques de González Irigoyen, Manolita Milián de Solchaga, María Xirau de Vallín, María de las Virtudes Alonso de Pérez, Marinita Alfonso de Mieres, Yoya Hérques de González y su hermana Alicia, la señora de Suárez, Edilia Lovio de Alvarez, Leonor Alvarez de Labat, etc., etc.

Pondré punto final a esta reseña con los nombres de las parejas que integraron el Ballet: María Teresa López Sanz y Wifredo Mederos, Charito Alberty y Rubén Aguirregaviria, Emma Corzo y Wifredo Pérez, Adolfina López Sanz y Joaquín Boffil, Rosa M. Alberty y Angel Katz, Onelia Alvarez y Rolando Sempé, Alicia García y Gonzalo Navas, Rosita Balagueró y Juan J. Alberty, Hilda Díaz Páez y Rosendo Pérez y Elisa Casademut y Pedro L. Boffil.

TOMA DE POSESION

De la Directiva del Tennis.

Para hoy a las tres de la tarde, está fijada la entrega de la Directiva saliente a la que ahora regirá los destinos del Club Femenino de la Playa, bajo la presidencia de la gran dama Blanca Fernández Taquechel.

Al cesar en sus cargos las entusiastas muchachas que tenían como «leaders» a Bértila Haedo y a Chela Torres, justo es reconocer la labor magnífica que en el año de 1939, han rendido, destacándose entre sus más valiosas gestiones, la regatas de Cruceros, celebradas en agosto, que se repetirá ahora todos los años, bajo los auspicios del Miramar Yacht Club.

Daré cuenta mañana de ese acto.

MI PESAME

A los esposos Cartañá-Sánchez.

Lleven estas líneas al ilustre matancero Pedro Cartañá y su distinguida esposa Rosa Sánchez, la sincera expresión de mi condolencia, por el sensible falecimiento de su hija Teté, arrancada a la vida en plena juventud. tras el calvario de una larga agonía que la fué consumiendo día a día.

Por la muerte de la señorita Cartañá y Sánchez, guardan luto en Matanzas los esposos Cartañá-Lecuona, la señora viuda de Silveira, y los señores de Forest, de Giscard y de Casas.

LA CRUZ BLANCA DE LA PAZ

En su obra meritísima.

En la tarde del sábado, ofrecieron un bello programa literario-musical a los reclusos del penal matancero, las damas y caballeros que militan en esa Institución altruísta, proporcionando instantes de emoción y agrado a los desdichados que privados de libertad cumplen allí la sanción de la ley.

Con el doctor Francisco de J. Ponte, ensayista y escritor matancero sobersaliente, tomaron parte en el programa de esa fiesta, las señoras Blanquita Fernández de Castro de Jardines, María Teresa Morán de Fonts, Conchita Valdivia de Santo Tomás, las señoritas Graziella de Armas, Bertha del Valle y los señores Pérez Cobo, Armando Pírez, el Trío Cumbre y la señora Elena del Valle de Palacios que pronunció la inspirada conferencia «El poder de la voluntad».

Numerosas y distinguidas familias matanceras dieron realce a ese acto del que levanto acta aquí.

LA EXCURSION DEL SABADO

Al central «Hershey».

Cuantos deseen participar de la gran Verbena que tendrá efecto en el Central del multimillonario americano Milton S. Hershey, pueden llamar al teléfono del Cronista, —el 770—, para hacer sus reservaciones de tickets, al precio de un peso ida y vuelta con entrada a la Verbena.

Un tren especial llevará esa noche del día nueve de marzo, a las familias más distinguidas de esta sociedad a aquel bello rincón cubano del que ha hecho un emporio de riquezas el filántropo hacendado.

EN EL FLOOR DEL INSTITUTO

Interesante encuentro.

Para el sábado ha sido señalado el juego de basket ball de la serie local entre los «fives» del Instituto y la «Milagrosa», rivales invictos de la «Juventud Católica», para cuyo encuentro existe verdadero interés entre los fanáticos yumurinos.

El doctor Joaquín García Martínez, el doctor Sixto Ramos tienen en su poder los tickets para este sensacional juego del día nueve.

«ENGAGEMENT»

Recién formalizado.

Despejaré en la correspondencia de mañana la incógnita con que presento hoy, la formalización de un compromiso amoroso que tendrá repercusión en nuestros más altos círculos sociales.

Por un joven profesional, clubman muy popular del Liceo, ha sido pedida la mano de una blonda y bella señorita, que lleva uno de los más ilustres apellidos de la Atenas.

¿Iniciales?

M. D. P. las de ella, y A. U. O. las de él.

JUBILO MATANCERO

Por el comienzo de unas obras.

Es así el que embarga en estos momentos a toda la población, por el comienzo de las obras de la Sala para enfermedades infecciosas, que con un crédito conseguido por el Senador Campanería, se iniciarán a la mayor brevedad.

Hace en estos momentos los planos el Arquitecto Pardiñas, que es el mismo que está al frente de las obras de nuestro Stadium.

CORREO DE BODAS

Dos las que anunciar.

La de Bellita Casas y Pepe Marcotti, concertadas para breves fecha y las de Panchita García y Juan Reyes, ambas parejas disfrutantes de grandes simpatías en nuestros círculos sociales.

Con nombres de padrinos y testigos de esos enlaces volveré a ocuparme de tema tan interesante que tiene las primicias en su anuncio, del confrere de «El Republicano», Rogelio Cruz.

LA ULTIMA NOTA

Para decir que comenzaremos mañana la publicación de los nombres de las personas que han tomado bonos para el Stadium, cuyas obras constituyen hoy el centro de atracción e interés de los matanceros.

Manolo JARQUIN.

M.E.C.D. 2016

ANUNCIOS CLASIFICADOS DE ULTIMA HORA

VENTAS

48 CASAS

VEDADO. SE VENDE CASA UN AÑO de construcción techo monolítico, garage, jardín, portal, sala, saleta, biblioteca, comedor, pantry, cocina, cuarto y servicio de criados, terraza y patio, altos tres grandes cuartos, gran living-room, baño intercalado, pantry, terraza al frente y fondo. Construcción de primera, calle 19 Nro 1412, casi esquina a 28. Puede verse de 4 a 6

$1,500 CASA VACIA JARDIN, PORTAL, sala, saleta, dos habitaciones, baño intercalado garage, techos monolíticos agua Calabazar dos cuadras Quinta Canaria San Lázaro 682 Telf. U-1802, dueño.

VIBORA REGALO POR EMBARCAR casa moderna 4 habitaciones, jardín, portal, sala, comedor fondo, gran patio, acera sombra, tranvías esquina. D-Strampes y Palma, dueño Telf. F-3959 regalo escritura.

VENDO EN EL VEDADO, VARIAS casas, una, calle B., chalet con garage: $11.500; otra, calle J., planta baja: $12.000; otra, calle 23, chalet con garage: $16,500; y otro, de $12.500 en calle 17, dos de planta baja y dos altos y bajos independientes, de $11.500 $12.000, $14.000 y $22.000. En calle Monte, de Amistad a San Nicolás, dos casas, una de dos plantas y una de tres. Varias casas nuevas en reparto Nicanor del Campo y La Sierra, de planta baja y chalet altos y bajos, de $7.500, $8,000 y $10.000. Varias, también en la Víbora. Informes: Banco Canadá, departamento 322: A-8875. Díaz Ramos.

REPARTO NICANOR DEL CAMPO
Calle 12 esquina 11, vendo regio chalet muy barato puede verse está vacío véalo y ofrezca. Más detalles Abel Rodríguez 9 esquina a 10 Telf. FO-2212

VENDO ESQUINA DOS PLANTAS, 26 x 15, renta $50.00, monolítica, en $6,500; y un edificio nuevo, 350 metros; 4 plantas en $22,000, renta 250 pesos. Informes: Dragones 52. García, café Martí.

VENDO ESQUINA, REPARTO Mendoza, mide 17 por 28 a $3.00 vara: $500.00 contado, resto en plazos cómodos, es ganga. Emilio Rodríguez M-6886. Aguiar 368.

RANCHUELERAS

Doña Caridad Sabina Roque

Víctima de una cruel enfermedad, ante la cual resultaron inútiles todos los supremos esfuerzos de la ciencia médica, así como los solícitos cuidados de sus familiares todos, dejó de existir a la avanzada edad de 78 años el día 25 de Febrero último la venerable señora, tronco de una de las más queridas y estimadas y respetables familias de esta localidad.

Fué doña Caridad Sabina, un corazón todo generosidad y nobleza, su vida fué un bello paradigmo de mujer virtuosa, modelo de madre, amante y cariñosa, que supo forjar en los dignos moldes de la honradez acrisolada un venturoso hogar del cual se aleja hoy, dejando un hondo vacío que sólo mujeres de su estirpe saben glorificar con sus altas dotes de amor y virtudes.

Profundo ha sido el dolor que en el seno de esta sociedad ha causado la muerte de doña Caridad; tan es así, que numerosas representaciones respondiendo al unísomo, a esta llamada que les hacía el deber espiritual, y al imperativo de la amistad y el afecto que de manera tan pura y tan diáfana supo cultivar esta abnegada dama en su fructífero paso por los senderos de la vida.

Una montaña de flores quedó como póstumo homenaje que esta sociedad le rendía. En justo premio a su labor augusta, como madre tierna y cariñosa, amiga pura y sincera, y modelo de esposas.

Con palabras emocionadas despidió el duelo el doctor Juan Antonio Vázquez Bello, expresando de manera emotiva la tristeza infinita que invade el alma, cuando la parca impía nos arrebata para siempre el ser que más queremos.

Relación de las ofrendas florales que el cariño y el afecto dejaron sobre la tumba de doña Caridad Sabina. Coronas del Club Atlético; de Benito y Rosa María; de Mercedes Ernesto y biznietos; de Amparo y nietos; de sus nietos Miguel y María; de Abelardo María y Nietos; de Felo Núñez y familia; de Molina y familia; de sus nietos Eugenia y Gabriel; de María del Carmen y Pascual; de obreros de máquinas de cigarros de Trinidad y Hno.; Cestos: de Amalia Lagar y familia; de Feliciano Campillo y familia; un cojín de Ricardo Nava, Serafín, Adela y Nietos y Arturo y Hortensia; de Serbelló y Familia; de Felo Sotolongo y familia; un cesto de Angela y Quina Serbelló; una magnífica corona de los telegrafistas y empleados del Centro Telegráfico de Santa Clara; de Fica, Arturo y nietos; de Felo y Blanca; de Arturo y Hortensia; otra de la Sociedad Liceo; y de Panchita Ramón y nietos.

Hasta aquí las que anotó el corresponsal.

Paz a sus restos, descanso para su alma y resignación para sus familiares.

Reyes QUINTERO,
Corresponsal.

DESDE JARUCO

Baile de Carnaval

Muy animado resultó el baile del día 24 en el elegante salón del «Liceo» de esta ciudad, primero de carnaval que ofrecía dicha sociedad.

Amenizó este baile la gran orquesta «Los Melódicos» con el septeto «Los Trovadores» ambos muy aplaudidos

Invadió el salón, adornado artísticamente, una numerosa y distinguida concurrencia, luciendo caprichosos y lindos disfraces.

También se celebró el día 25 una matinée infantil, llena de alicientes y atractivos a pueblos vecinos y de esta localidad, llamando la atención por sus graciosos disfraces.

Reinó toda la tarde gran alegría entre ellos, amenizando dicha fiesta el Septeto Jaruqueño.

Bodas de papel

De gratas alegrías y satisfacciones fué la fecha del día 25 en que cumplieron un año de casados, celebrando las bodas de papel los esposos Dr. Angel Pou y Carmen Muñiz de Pou.

Muchas felicidades.

Cumpleaños

En días pasados cumplió dos años de edad la graciosa niña Marta González.

La linda Martica pasó ese día rodeada de un grupo de sus amiguitas a quienes obsequió espléndidamente.

Felicidades

Zeida Navarro.
Cronista Social.

VENTAS

48 CASAS

$2,600.00 VENDO CASA EN LA HABANA a dos cuadras de Belascoaín, sala, comedor, dos cuartos, baño completo, cocina, patio y servicios de criados. Informan «La Gafita Moderna» Neptuno 660 Telf. U-2800

GANGA. EDIFICIO TRES PLANTAS calle Gloria próximo Belascoaín, mide 12x18, seis casas, rentan $180. Precio: $20.000 modernas. Marrero, Aguiar 117 Telf. M-7774

GANGA. FRENTE COLEGIO BELEN chalet dos plantas, terminado fabricar de primera, terreno mide 12 por 40. Calle 6 Nro. 4, otro una planta, $7,000 y $6,500. Marrero, Telf. M-7774

SE VENDE LA CASA O-REILLY número 257, a 20 metros del parque Albear, tres plantas, moderna. Buena renta. Informes: Sr. Fernández, Obispo númro 307, apartamento 10.

$2.500-00
Santos Suárez vendo en punto alto céntrico, casita portal, sala, saleta, 2 cuartos, baño, cocina patio y traspatio. Rexach Torres. Tejadillo Nro. 159, (altos)

49 SOLARES

REPARTO LA ESPERANZA
Solares de 12 varas de frente por 47 de fondo 564 varas en $300 Qué ganga Gonzalo Forcade. Banco de Mendoza, Obispo 305 M-6921

AMPLIACION ALMENDARES
Solares de esquina con 60 por 33 varas, propios para fabricar parcelándolos $3 la vara. Gonzalo Forcade. Banco Mendoza. Obispo 305: M-6921.

VEDADO UNICA GANGA EN LA CALLE 19 esquina 24, solar esquina mide 26 por 24.37. Precio $6.50, otro calle 12 entre 23 y 21, sombra, único $12.50 vara. Marrero, M-7774

OPORTUNIDAD SOLAR ESQUINA Frente Colegio Belén calle 6 y A. mide 16 por 23, $1,700. También otros solares 12x40, $3.25 vara. Frente Calzada, $4. la vara. Marrero. Telf F-7774

GANGA MESETA COLUMBIA CURVA Padre Emilio, manzanita de 4:000 varas, $2.50 vara, otro solar frente a Calzada, 15.33 por 47.17, $3.75 vara. Marrero Aguiar 117, M-7774

ALTURAS DE ALMENDARES
Vendo solar 600 varas de 14.50 frente media cuadra Calzada Columbia y Tropical Ave. del Río Nro 2, C. Informes FO-2130

REPARTO FLORESTA
En la Víbora. Se venden solares y parcelas pequeñas, al contado y a plazos, con urbanización completa, luz eléctrica gua y alcantarilladoa en cada solar, atravesado por la Avenida Acosta, ómnibus ruta 15. También compramos y vendemos propiedades en La Habana y demás repartos. Informes: Nueva Floresta Land Co., Banco Canadá 322. Telf. A-8875. Administrador, Oscar Díaz Ramos.

ALTURAS DE MIRAMAR: PARCELA de 649.44 varas, calle 21 entre Aliados y América, con 25.90 varas de frente. Precio: $3,571 92. Preciosa vista. Alberto Mendoza: M-9494, Amargura 205.

51 ESTABLECIMIENTOS

VENDO TINTORERIA $1,200
Con trabajos semanales $80 con vivienda, muy cómoda para trabajar, está bien montada si le interesa informan Indio y Monte, Benito, café.

SE VENDE POR NO PODER ATENDERLO, garage Aguacate, con capacidad para 120 máquinas, cuatro años contrato, storage día y noche. Puede verse a todas horas: Aguacate 467 entre Teniente Rey y Muralla.

BUENA OPORTUNIDAD: POR EMBARCAR cedo contrato casas inquilinatos, una de 40 habitaciones y otra chica. No corredores. Informan: Conde 3, de 11 a 4, solamente.

53 AUTOMOVILES - ACCESORIOS

VENDO CHEVROLET SEDAN MASTER 4 puertas 1938, muy buen estado, 4 gomas nuevas garage Hispano 10 de Octubre esquina Ave. de Acosta Telf. I-7406

55 CAJAS CONTADORAS

Registradoras NATIONAL
De todos tamaños. Compramos, vendemos, cambiamos y reformamos. Garantía mecánica. Compramos y vendemos toda clase de muebles para oficina. También tenemos extenso surtido en baúles y maletas.
"LA NACIONAL"
Villegas 359, entre Teniente Rey y Amargarura. Telf. A-9915.

56 MUEBLES Y PRENDAS

VENDO MAQUINA COSER SINGER de uso y también un piano, ambas cosas muy baratas, 10 de Octubre Nro 1412 bajos, Víbora.

GANGA. FINO CUARTO 3 CUERPOS 7 piezas $75.00 fino sala chipendale grande cama suelta chifforrober, buró living room tapizado todo nuevo urgente. Escobar 364 entre San Miguel y San Rafael.

JUEGO CUARTO ARTE MODERNO $18.00, cinco piezas, bastidor nuevo el 3|c. nuevo $32.00 radio mueble, $5.00; de mesa 7 pesos piano 45. Sitios Nro. 74 San Nicolás y Rayo.

¡GANGAS!
REFRIGERADORES WESTINGHOUSE
Reconstruídos y con garantías escritas.
Desde $60.00 en adelante en todos los tamaños.
VEALOS EN:
CASA CIVIL
Luyanó 726, entre Concha y Porvenir. Telf. X-2774.

BAULES Y MALETAS
Liquidación de baúles y maletas, máquinas de coser Singer y ovillo central. «La Nacional», Villegas 359, entre Teniente Rey y Amargura: A-9915.

VENTAS

56 MUEBLES Y PRENDAS

VENDO PRECIOSO JUEGO SALA, con nueve piezas. Su precio original fué de $185.00. Lo regalo por dieciocho pesos. Calle O. número 6, esquina a 17, Vedado, departamento 3. Estrella.

APROVECHE GANGA: VENDO JUEGO cuarto, tres cuerpos: $20.00; otro, 3 cuerpos, tiradores modernos: $70.00; y una camita niño y una lámpara, todo por embarcar. Urge venta. Velázquez 8, entre Infanta y San Joaquín.

57 UTILES DE OFICINAS

Mimeógrafos-Adresógrafos
Alquiler, venta. Cambio cintas Stencils todas clases. Se hacen circulares correctas e instantáneas a módico precio, marcos, placas y gavetas para adresógrafos. Toda clase máquinas oficina. «Bolsa de Muebles de Oficina», O-Reilly 409, (frente a La Metropolitana) A-7744

MAQUINAS DE ESCRIBIR
ARCHIVOS DE TODOS TAMAÑOS
Cajas caudales, tarjeteros, relojes marcadores, máquinas de calcular «Monroe» y «Merchant», mimeógrafos, adresógrafos, máquinas de sumar, registradoras «National», pupitres baúles y maletas. Reparaciones de todas clases de máquinas de oficina.
Más de 30 años de servicio
"LA NACIONAL"
Villegas número 359, entre Teniente Rey y Amargura: A-9915

60 INSTRUMENTOS DE MUSICA

PIANO «RONISH» ALEMAN CUARTO cola, caoba claro. Magnífico instrumento, conservación casi nuevo Voces lindísimas, una joya. Oportunidad particulares, estaciones radio, sociedades. Especuladores no molesten. Juan Delgado 60, entre Lacret y Luís Estévez. Repartos Santos Suárez

61 DE ANIMALES

SE VENDE UN TORO DE RAZA JERSEY también se cambia por una yunta o mulos. Corral Falso y Cuatro Esquinas, Guanabacoa, kiosco.

62 OBJETOS VARIOS

DE OPORTUNIDAD PAILA COBRE doble fondo de 60 galones, propia dulcería o fábrica salsa tomate, 2 máquinas una de hacer tallarines y otra amasadora (sirve para panadería) magníficos, baratos y nuevos. No corredores. R. Cavada, Hotel Reno Aguila 558. Habana.

DENTISTAS: SE VENDE UN SILLÓN americano en $70.00; un American Gabinet, una vitrina caoba y un lavabo de pedestal nuevo. Informan en I-6704.

Dinero-Hipoteca

63 SOLICITUDES

CEDO HIPOTECA DE $200,000
Por la mitad de su valor y admito en pago valores, propiedades y proposiciones de parte en efectivo nacional y resto en pesetas españolas. Sr. Valdés, O-Reilly 315, por Habana: Telfs. A-8590 y X-1781.

64 OFERTAS

SOLO ME QUEDAN $50,000 PARA colocarlo en hipoteca desde $500.00 a $8,000. También para fabricar, si hay garantía, traiga escritura. Cuba 64, departamento 7: A-6612, Betancourt.

SE TOMA UNA HIPOTECA MORATORIADA, de 15,000 a 20,000 pesos, si la propiedad afectada se vende: F-7415.

ENSEÑANZAS

75 PROFESORAS-PROFESORES

CIENCIAS COMERCIALES
Dos cursos nocturnos. Uno preparatorio para ingreso en Septiembre; otro repaso de programa para ingreso en Mayo. Ambos comienzan Marzo 15 Clases prácticas con temas teóricos repartidos gratis, indague, asista una semana sin compromiso y después elija. Castro Poey, el decano en la materia, San Lázaro 1012 U-2611

CLASES PARTICULARES
Y colectivas de contabilidad, matemáticas financieras, álgebra, geometría, aritmética, gramática, etc. Dr. Octavio Mestre, 12 número 518, esquina a 23, Vedado: F-3758.

CLASES DE AUTOMOVILISMO, ESCUELA «Kelly», Marina 217. Telf U-2656.

ALQUILERES

79 HOTELES

HOTEL BIATRITZ
RESIDENCIAL
El predilecto para matrimonios sin niños. Amplias y frescas habitaciones, todas baño privado completo y closet. Nunca falta agua fría y caliente. Elevador día y noche. Exquisitas comidas en elegante roof garden, cuarto piso. Estricta moralidad. Prado 519, frente al Capitolio.

Hotel Roosevelt
AMISTAD Y SAN MIGUEL
$55.00 mensuales. Matrimonios con tres excelentes comidas.
Apartamentos para familias, todos con baño privado. Elevador día y noche.

80 CASAS DE HUESPEDES

SE ALQUILA UNA HABITACION EN lo más céntrico de la ciudad. Absoluta moralidad. Precios módicos. Amistad Nro 253 esquina San Rafael Con todo el servicio.

CASA DE HUESPEDES «LA REINA» en Reina 152, esquina Rayo. Habitaciones y departamentos amplios y ventilados, con baños intercalados, agua fría y caliente. Comidas variadas. Moralidad y orden. Precios módicos. Telf. M-6287.

GALIANO 451, POR SAN JOSE, ALTOS de la ferretería, se alquila fresca habitación balcón calle, lavabo agua corriente y toda asistencia. Otra interior, muy clara.

CASA DE HUESPEDES, SIN COMIDA. Espléndidas habitaciones, amplias y veniladas. Desde $8.00 a $15.00 Pueden pagar por quincena y semana. Moralidad absoluta, O-Reilly 258, entre Cuba y Aguiar.

81 CASAS DE COMIDAS

UNA NUEVA COCINA CRIOLLA, abierta en Prado 115, altos, ofrece una magnífica comida con un precio razonable. Una persona: $0.35; dos: $0.55; y tres: $0.85.

82 APARTAMENTOS

ANGELES NRO. 7, SEGUNDO PISO izquierda se alquila, amplio y ventilado apartamento con balcón a la calle. Precio muy barato informan en la misma a todas horas.

EDIFICIO CARRERA JUSTIZ, MANRIQUE esquina a San Lázaro, apartamento de 3 habitaciones, sala, saleta, comedor, baño intercalado, cuarto y servicios de criados. Elevador siempre. Telf. M-3476.

ALQUILERES

83 DEPARTAMENTOS

DEPARTAMENTO CON BALCN A la calle, a corta familia, Lamparilla 112, casi esquina a Cuba, primer piso.

OFICINAS

ALQUILO OFICINA AMUEBLADA, teléfono a Procurador u hombre de negocios sólo $6.00 Manzana de Gómez Departamento 555

84 HABITACIONES

SE ALQUILA HERMOSA SALA CON vista a la calle propia para oficina en $15.00 Economía 64, entre Corrales y Apodaca, bajos.

CUARTOS CON BAÑO PRIVADO luz y balcón a la calle, se alquilan por 10 y 12 pesos, en Monte 1119, casi esquina a Tejas, edificio moderno. Véalos.

SE ALQUILA HABITACION SIN antes ver Galiano 412 (baratísimo) (céntrico), lavabos agua corriente, baños caliente, comida exquisita, aceite español «Balcells», manteca chicharrón. También admito socio habitación.

EN PRADO 115, ALTOS. SE ALQUILA una amplia habitación vista calle, con magnífica terraza Matrimonio: $35.00; hombres solos $17.00. Tengo habitaciones desde $32.00, con todo servicio.

ATENCION: SI NECESITA USTED una habitación barata, en casa familia decente, bien sean hombres solos o matrimonio, coman fuera o para guardar muebles. Llame al Telf. A5-5392.

ALQUILO HABITACIONES PERSONAS mayores, de moralidad, agua abundante. En la misma, vendo división cartón, nueva, grande. Y también alquilo amplia cocina, Neptuno 616, altos.

85 NAVES-LOCALES

LOCAL CON PUERTAS METALICAS propio para establecimiento y casa vivienda anexa se alquila en San Pablo esquina a Mariano, Cerro. Informes M-8066

LOCAL ESPLENDIDO PARA CUALQUIER clase de establecimiento, Calzada del Monte 424, entre Aguila y Angeles. Informan: Monte 411, «La Democracia». Telf. M-2364.

87 HABANA

NEPTUNO 620 2o PISO ENTRE ESCOBAR y Gervasio sala, antesala, 4 cuartos doble baño, uno intercalado, gran comedor servicio criados, cocina gas, calentador, mucha agua $45, Telf. U-5985

SE ALQUILA EN AMISTAD NRO 54 una casa propia para Laboratorio oficina, sastrería, depósito. Informan Animas y Amistad Farmacia.

SE ALQUILA MALECON 653 CASI esquina a Gervasio 1o y 2o pisos Sala, comedor, 3 cuartos, etc. Muy frescos y modernos. Verse de 2 a 5 de la tarde.

EN HORNOS Y VAPOR ALQUILO casas modernas con sala, comedor, dos habiaciones, baño completo, agua abundante. Precio $25. Informes: Vapor Nro. 53, bajos, teléfono M-2837

SE ALQUILA LA CASA DE UNA planta, Habana 1020, entre Velasco y Desamparado, acabada de fabricar: sala, comedor, baño intercalado, 2 habitaciones, cocina y servicio criados Informan: bodega.

LUGAREÑO 10, ALTOS, FRENTE clínica Fortún Souza, una cuadra Ayestarán y Carlos III: terraza de quince metros, sala, comedor, dos amplias habitaciones, lujoso baño intercalado, cocina, servicio criados. Edificio nuevo. Verse horas hábiles: U-1428.

ANIMAS Y GERVASIO, PRIMER PISO alto: sala, comedor, tres cuartos, baño intercalado y servicio de criados, fresquísima. Informan en la misma, de 9 a 11 y de 3 a 5.

SAN LAZARO 682
Primero: sala, recibidor, hall, cuatro habitaciones, baño intercalado, comedor Renacimiento, pantry, cuarto criados, cocinas gas, carbón. Llaves, segundo piso. Agua abundante: I-5015

CONSULADO 78
Esquina Refugio, departamento alto: sala, comedor, dos habitaciones, baño intercalado, cuarto y servicio criado. Limpieza y luz escaleras. Llaves encargado.

JESUS MARIA 17: $60.00
Se alquila este local con 250 metros, piso mosaico, mostrador de mármol, 3 servicios, 2 habitaciones, altos, con baño. BEERS, 54 Plaza de la Catedral: M-7730.

ALQUILO: CARDENAS 66, BAJOS, con sala, comedor, tres habitaciones y servicios. Precio: $23 00. Informan: F-5390. La llave en la misma, de 12 a 4 p. m.

HABANA 923, ENTRE PAULA Y Merced, bajos. Se alquila amplia casa: cuatro habitaciones, sala, recibidor, baño, comedor, cocina, patio, cuarto y servicio de criados Informan: Telf. A-9619.

SE ALQUILA SEGUNDO PISO DE Gervasio 557, entre Reina y Salud. Compuesta de sala grande, saleta, 4 cuartos grandes, baño intercalado moderno, comedor amplio y cocina, escalera muy cómoda, acabado de fabricar Informan en la misma. Telf. M-8116.

ANIMAS 770, SEGUNDO PISO, MODERNO: sala, saleta, 3 habitaciones, baño intercalado, comedor al fondo, hermosa habitación con servicio al fondo. Informes: Virtudes 675.

ALQUILO, INFANTA Y CLAVEL, local de seiscientos metros, trescientos cubiertos y trescientos de patio, tres puertas metálicas y cuarenta metros de frente: M-1091.

MANRIQUE 112, PRINCIPAL, LUJOSO, decorado, moderno, ventilado, sala, recibidor, 3 habitaciones, baño intercalado, comedor al fondo cuarto y servicio criados. Llaves e informes bajos.

ALTOS CHICOS, SALA, CUARTO, COCINA, servicios, luz, agua abundante, muy frescos. Informa limpiabotas: $15.00. Ayestarán 66, entre Lugareño y Bruzón.

88 VEDADO

CALLE 2 ESQUINA 11 SE ALQUILA bonito chalet de dos plantas recién decorado, con 5 dormitorios 2 baños teléfono M-4107

ALQUILO 23 1216 ENTRE 12 Y 14, portal, sala, saleta, hall 3 cuartos, baño cocina, pantry, cuarto y servicio de criados, la llave arriba, informes FO-3772

CALLE H NRO. 555 ENTRE 23 Y 25 casi esquina 23. Modernos y ventilados altos, sala, recibidor, 4 habitaciones, baño intercalado, closet, comedor, cocina, pantry, y servicio y cuarto de criados. Informes en los bajos.

ALTOS DE LA CALLE 6 NUMERO 456: portal, sala, recibidor, 4 habitaciones, baño color intercalado, cocina, cuarto y servicio criados. Verse de 1 a 5 p. m. Informan en la misma.

90 MARIANAO-REPARTOS

LINDA CASA DE UNA PLANTA Elegantemente amueblada, recientemente ocupada por Legación, 2 entre Tercera y Quinta Avenidas, reparto Miramar.

ESPLENDIDA RESIDENCIA DE ESQUINA lujosamente amueblada para familia de refinamiento 2 esquina 3a Avenida(Reparto Miramar.

ALTURAS ALMENDARES AVE. DE la Paz 14 alquílase casa dos plantas cuatro habitaciones, dos baños garage servicio criados, etc. Precio $70 Informes F-6875 Verla de 9 a 12 y de 2 a 6.

ALQUILERES

90 MARIANAO-REPARTOS

AMPLIACION DE ALMENDARES— Calle Once entre Avenidas Nueve y Diez. Tranvías en calle nueve y también en Avenida Doce y ruta 30 de la Sierra en calle Doce Chalet moderno, jardín, portal, sala, comedor, hall 3 cuartos, baño intercalado, cocina de carbón calentador, garage, patio y lavadero. Precio: 32.00 I-6302 e I-5067. Informan en la bodega.

$35.00 MODERNOS ALTOS, MUY frescos, pintada en colores: sala, comedor, cocina, 5 cuartos, baño completo con agua caliente. Calzada de Columbia número 14, entre Godínez y Consulado, a 3 cuadras colegio Belén, Ruta 22 en la puerta. Verla, 3 a 6: F-7925

91 J. DEL MONTE - VIBORA

FRENTE A LA QUINTA CANARIA calles Camilo García Sierra y Matanzas, 3 casitas, sala, comedor, habitación, cocina y servicios: $10.00: M-5006.

SE ALQUILA ALTOS DE ESQUINA amplios: $27.00; chalet sin estrenar: $30.00; casa interior, sin estrenar: $20.00, en el reparto Mendoza, Víbora. Agua abundante: I-5180.

92 SANTOS SUAREZ - MENDOZA

ALQUILO $25 CHALET MODERNO Sola 361, entre Santa Catalina y Mendoza sala, saleta, cuatro habitaciones baño intercalado, comedor, servicio criados, llaven San Lázaro 682 U-1802 esquina Belascoain

ESPLENDIDA RESIDENCIA EN LO más alto y mejor de Santos Suárez: jardín, portal, terraza, garage, sala, saleta, biblioteca, hall, 3 cuartos, magnífico baño, cuarto y servicio criados, comedor, cocina, patio, traspatio. Estrada Palma 506, entre Juan Delgado y Goicuría. Llave al lado.

93 LUYANO

ALQUILASE, GUASABACOA 664, PASAJE, entre Herrera y Compromiso, Luyanó, casita acabada de fabricar: sala, cuarto, baño, cocina, patio, 12 pesos. Véase encargado Vistilla.

SE SOLICITAN

101 PERDIDAS

GRATIFICARE A LA PERSONA QUE entregue un alfiler de brillantes con zafiros en el centro, en forma de un lazo, que se ha extraviado el domingo 3, de 10 a. m. a 1 p. m., bien en el interior de la iglesia San Juan de Letrán, del Vedado, o en los alrededores de la misma, y también en la cuadra comprendida por las calles de Obispo, Mercaderes y Obrapía. Para informa se suplica dirigirse al Telf. F-2397.

103 CRIADAS-CRIADOS

SE SOLICITA UNA CRIADA PARA la limpieza de habitaciones y coser, que tenga referencias de las casas donde ha servicdo. Calle L Nro. 106 entre 11 y 13 Vedado F-2124

SE SOLICITA UNA MUCHACHITA blanca para pequeños quehaceres Tiene que dormir en la colocación. Seis pesos y uniformes. Calzada 1155 altos, entre 16 y 18, Vedado, de 11 a 3 p.m.

CRIADA ESPAÑOLA, SE SOLICITA de mano, que sepa servir la mesa, tenga referencias de la última casa. Sueldo: $15.00 y uniforme. Calle 19 esquina C. número 560, Vedado.

UNA BUENA CRIADA DE MEDIANA edad se solicita en la calle J. esquina a 17 número 311. Ha de tener referencias.

SE SOLICITA UNA CRIADA PARA la limpieza y ayudar a la cocina. Amargura 263, primer piso.

104 COCINERAS-COCINEROS

SE SOLICITA MUCHACHA DE BUENA presencia, limpia, para cocinar y limpiar, que duerma en la colocación, Matrimonio solo. Buenas referencias. Sueldo: $15.00, calle 4 entre Primera y Tercera, reparto La Sierra.

PARA COCINAR Y LIMPIAR, SE solicita sirvienta blanca, con referencias y que sepa su oficio. Debe dormir en el acomodo. Telf. U-3315. Infanta 208, apartamento 4.

SE OFRECEN

118 CRIADAS-CRIADOS

SE DESEA COLOCAR UNA JOVEN española para criada de comedor o cuartos tiene magníficas referencias no se coloca menos de 18 o 20 pesos Informan I-3314

SE DESEA COLOCAR UN JOVEN de color para criado de mano otra casa, tiene referencias 12 y 23, garage Vedado

SE OFRECE CRIADA PARA CUARTOS o comedor, o para toda limpieza. También me pueden colocar de manejadora, salgo repartos y donde me llamen. Informes M-1149

SE OFRECE CRIADA PARA CUARTOS o comedor o para todo. Tengo buena presencia, también me pueden colocar de manejadora, salgo repartos. Informes: 23 Nro. 407, esquina J. Telf. F-2524

SE OFRECE CRIADO ESPAÑOL PARA comedor o ayuda de cámara con buenas referencias, sale al campo o los Repartos, es experto en estos trabajos. U-2445 y U-5388

CRIADA CON BUEN ASPECTO Y referencias desea colocarse ganando 15 en adelante, Si usted la necesita avísenos con un día de anticipación. Informan «La Otilia» F-3386

DESEA COLOCARSE BUENA CRIADA de mano manejadora o habitaciones, o para cocinar pues también es experta cocinera: tiene referencias de buenas casas. Telf. M-1959 La Palma

UN JAPONES DESEA COLOCARSE en casa particular o en finca para criado de mano, sabe servir bien a la rusa y sabe bien su trabajo. Tiene buenas referencias Telf. A-9814

SE DESEA COLOCAR UN JOVEN español de criado con buenas referencias de las casas donde ha trabajado de buena presencia, teléfono: M-4815

SE OFRECE PARA CRIADO ESPAÑOL de buena presencia serio y formal con 18 años servicios con buenas referencias de las casas donde ha trabajado. Sólo y sin pretensiones. Nodarse Telf. A-6858

JOVEN DEL INTERIOR BLANCA, desea colocarse para los quehaceres domésticos, tiene referencias. Llame al Telf. U-1796

SE DESEA COLOCAR UNA MUCHACHA española para todos quehaceres de matrimonio solo. Tiene referencias, Sabe cocinar bien. Teléfono U-6698

SE DESEA COLOCAR UNA MUCHACHA del campo, de criada de mano o manejadora. Tiene referencias, va a los repartos. Telf. A-9751.

SE DESEA COLOCAR CRIADA DE mano con referencias, o cuartos, como también trabaja de manejadora, es muy cariñosa con los niños. Sale a donde se ofrezca. Más informes: Telf. F-3141.

SE OFRECE ESPAÑOLA PARA CRIADA de mano o cuartos, lleva tiempo en el país Tiene referencias, sale fuera: M-7861.

DESEA COLOCARSE UNA MUCHACHA española para limpieza por horas, o criada de mano, duerme fuera de la colocación. Tiene práctica y buenas referencias. Después de las 9 a m. F0-4361.

SE DESEA COLOCAR UNA MUCHACHA española, para la limpieza o para manejadora, lava y plancha; lo mismo por horas que todo el día. No duerme en la colocación. Tiene referencias: X-1585.

CRIADA ESPAÑOLA DESEA COLOCARSE, es persona de buena presencias y muy buen carácter, con buenas referencias: M-3339.

DESEA COLOCARSE DE CRIADO DE mano, joven blanco, de buena presencia y buen carácter Tiene buenas referencias de casas conocidas: M-3339.

SE OFRECEN

118 CRIADAS-CRIADOS

ESPAÑOLA SE OFRECE PASA CRIADA de mano o todo trabajo de matrimonio solo. Referencias. Telf. F-6180.

DESEA COLOCARSE UNA BUENA criada española, con buena presencia y buen carácter. Tiene referencias: M-3339.

DESEA COLOCARSE UNA ESPAÑOLA joven, para cuartos o criada de mano. No menos $15.00. Telf. A5-4392 Desea casa de moralidad.

SE OFRECE UNA MUCHACHA ESPAÑOLA para el servicio de mano, comedor o cuartos, con referencias. Telf. F-2727.

SE DESEA COLOCAR UNA JOVEN española para criada de mano o de cuartos, en casa de moralidad. Tiene buenas referencias. Informan: Telf. U-5779.

JOVEN FINA, DESEA COLOCARSE como criada de cuartos o manejadora Informan: M-8800 y A-6927.

SE DESEA COLOCAR UNA MUCHACHA española, para criada de mano, sabe bordar a máquina. No duerme en la colocación. Informan: M-5148.

119 COCINERAS-COCINEROS

SE DESEA COLOCAR UN COCINERO y repostero asiático en casa particular sabe cocinar a la criolla, española y francesa Tiene referencias y sabe cumplir con su obligación. Informes Telf. M-4591

COCINERA ESPAÑOLA SABIENDO hacer muy bien la cocina americana y francesa, así como mucha y variada repostería, tiene muy buenas referencias variable y por carta si son dos personas cocina y limpia no se coloca por menos de 20 o 25 pesos, según trabajo. F-4844

DESEA COLOCARSE, UNA JOVEN asiático cocinero repostero, cocina a la criolla española y americana, en casa particular, siempre cocinó en hotel, restaurant, tiene buenas referencias por José Lan Telf M-4647

DESEA COLOCARSE UNA COCINERA española tiene recomendaciones Telf. FO-7463

SE OFRECE BUENA COCINERA Y repostera, muy práctica para cocinar sólo o cocinar y limpiar o ayudar, duerme en la colocación o fuera según trato. Sale repartos. Teléfono: F-2524 23 Nro. 407 esquina a J.

SE OFRECE BUENA COCINERA, muy práctica para cocinar solo o cocinar y limpiar o cocinar y ayudar algo repostería, duerme en la colocación o fuera, según trato. Salgo a los repartos. Informes: M-1149

SE DESEA COLOCAR UNA SEÑORA de mediana edad, española, para cocinar no le importa hacer limpieza tiene referencias, Telf. F-3447 Josefina.

SE DESEA COLOCAR UNA ESPAÑOLA para cocinar y limpiar a matrimonio solo o corta familia sabe cumplir con su obligación y tiene buenas recomendaciones. F-4673

SE DESEA COLOCAR COCINERA española con referencias, es de mediana edad, es repostera y hace plaza, si lo deśean sabe variar las comidas, muy cumplidora desea casa estable, no duerme en la casa. Telf. A-6858

COCINERO REPOSTERO DE COLOR muchos años de experiencia y referencias de empleos anteriores, ofrécese casa de comidas u hotel Martín, Gervasio 516 habitación número 11.

COCINERA CUBANA CON BUENAS referencias se ofrecen quieren ganar $15 en adelante para cocinar solo. Si usted la necesita pídala con un día de anticipación. «La Otilia», F-3386

OFRECESE BUENA COCINERA, SABE trabajar platos finos y repostera tiene buenas referencias española de mediana edad duerme en la colocación Telf. M-3339

SE DESEA COLOCAR UNA BUENA cocinera repostera con buenas referencias Telf. F-7874

SE OFRECE UNA JOVEN DE COLOR, para cocinar, sabe sus deberes, de absoluta moralidad. Llame: al M-4732.

ENGLISH SPEAKING COOK DESIRE position with small american or english family can make different kinds of pastry also Cuban dishes will Rork for no lest han: $20.00. Ras references. Telf. M-4128.

COCINERA CON BUENA SAZON DESEA colocarse para cocinar sólo o cocinar y limpiar. Tiene buenas referencias, sale a donde se ofrezca. Informes: F-3141.

SE DESEA COLOCAR UNA COCINERA con referencias, buena sazón, cocinar y limpiar o cocinar solo. Soy cumplidora y muy saludable. Informes: M-7375.

SOLICITO UNA COLOCACION PARA cocinar, con buena referencia. Telf. F-6136.

SE DESEA COLOCAR UNA COCINERA repostera, práctica. Tiene magníficas referencias, criolla, española y americana. Telf. F-2020.

SE DESEA COLOCAR UN JOVEN de ayudante de cocina o de camarero, de cualquier trabajo manual, sin pretensión de sueldo. Tiene buenas referencias. Preguntar por Segundo Morejón. Telf. A5-0432.

SE DESEA COLOCAR COCINERA repostera, española, o para matrimonio, duerme fuera. Tiene quien responda por ella, referencias de casas conocidas. No le importa los repartos. Llamar: F0-2706 y F0-3954. Calle 13, entre 4 y 6, Almendares.

DESEA COLOCARSE UNA COCINERA de color. para cocinar solamente, sabe cumplir con su obligación. No se coloca menos de $15.00. Telf. F-6212.

SE DESEA COLOCAR UNA ESPAÑOLA para cocinar y limpiar o cocinar sólo: F0-4319.

SE OFRECE UNA JOVEN PARA COCINERA o criada de mano, con buena presencia y referencias. Si es corta familia puede hacer los dos trabajos. Para más informes: llame al A-6858.

SE OFRECE MUCHACHA DE COLOR para cocinera o criada de mano. Duerme en la colocación. Sra. Rodríguez: I-3552.

DESEA COLOCARSE ESPAÑOLA, cocinar o limpieza. No menos de 20 pesos. Referencias en la misma. Telf. A5-3541.

DESEA COLOCARSE UNA PARDA de cocinera repostera, sabe hacer toda clase de platos o para criada de mano Va a los repartos, no duerme, desea familia seria. Telf. U-6946

SE DESEA COLOCAR UN JOVEN inglés cocinero y repostero que cocina a la criolla y a la americana y que tiene buenas referencias de la familia conocida no le importa ir al campo llamar de 10 en adelante al X-2305

ESPAÑOL DESEA COLOCARSE DE pinche de cocina M-4284

SE DESEA COLOCAR COCINERA con referencias para cocinar solo o cocinar y limpiar. Tengo buena sazón, cumplidora y saludable. Informes: A5-0672.

120 MANEJADORAS

SE OFRECE UNA SEÑORA JOVEN para manejadora o criada de cuartos, sabe coser, con referencias. Telf. F-7828.

SE DESEA COLOCAR UNA JOVEN de color para manejar y limpair, o para criada de cuarto o de mano, lava y plancha toda clase de ropa fina. Tiene buena presencia, sale a los repartos o finca. Sueldo: de $15.00 a $18,000. Preguntar por Lucía. F-6086.

123 COSTURERAS-MODISTAS

MODISTA. — SE OFRECE UNA MUCHACHA joven sin pretensiones para coser en casa particular o en taller sabe cortar por figurín. Teléfono: FO-2785

124 LAVANDERAS-LAVANDEROS

SE DEESEA COLOCAR UN CHOFER con buenas referencias. Telf. U-2737

SE OFRECEN

125 CHOFERES

SE DESEA COLOCAR UN CHAUFFEUR español en casa particular; tiene buenas referencias. Informan: Telf. M-4176

CHAUFFEUR PARTICULAR DESEA colocarse en casa de moralidad 6 años de experiencia preguntar por Benito Telfs. F-5070 y F-5666 Tiene referencias.

SE DESEA COLOCAR CHOFFER SIN pretensiones y con referencias entiende mecánica Telf. I-6233

SE DESEA COLOCAR CHAUFFEUR mecánico isleño de 28 años con 10 años de práctica preguntar por Tiburcio Pérez al Telf. U-6735 o U-2160 con esmeradas referencias.

DESEA COLOCARSE CHAUFFEUR, con experiencia en casa de moralidad o firma comercial. Informan en el M-1551

CHOFFER Y JARDINERO OFRECE su servicio en casa particular, es cumplidor y formal y tiene buenas referencias. Informan por el teléfono U-6161 de 8 a 12 y de 2 a 6

DESEA COLOCARSE UN JOVEN de color, de chofer o criado da mano. Tiene referencias. Teléfono: F-6213.

MECANICO: CHOFER, DESEA COLOCARSE. Buenas referencias de las casas donde trabajó: M-4242 y U-5712.

126 JARDINEROS

SE OFRECE UN JARDINERO O portero FO-9388 español.

128 AGENTES-VENDEDORES

SE OFRECE UN AGENTE ACTIVO para trabajar cualquier industria en las provincias Camagüey y Oriente buenas referencias, llame al teléfono M-1676

131 OFERTAS VARIAS

MATRIMONIO ESPAÑOL SE OFRECE para administrar como encargados de casa apartamentos o vecindad no tiene pretensiones, es útil albañil electricista, plomero, carpintero, tiene referencias. Llamar al teléfono M-4020

PROFESIONALES

1 ABOGADOS Y NOTARIOS

DEMANDAS, DESAHUCIOS, DIVORCIOS rápidos, cartas de naturalización, matrimonios notariales, pasaportes, declaratoria de herederos, pensiones, marcas y patentes. Procurador Sánchez Ibaseta. Amistad 422.

LUIS HERNANDEZ
Notaría, Manzana de Gómez 365-68 Compro derechos y acciones fincas rústicas, urbanas; gestionamos declaratorias herederos, testamentarías, adelantando gastos, marcas y patentes. Telf. A-6204

LEON BRUNET Y RAMIREZ
ABOGADO
Divorcios ocho días. Pensiones y Jubilaciones quince días. Tramitación rápida Asuntos Civiles, Criminales, Administrativos de lo Contencioso-Administrativo y Trabajos Notariales. Consultas a domicilio. Lealtad 159, altos, entre Animas y Virtudes. Telf. A-4287.

2 PROCURADORES

LUIS SANCHEZ VILLADOBOS. BUFETE Manzana Gómez 364. Tengo rápida solución para toda clase problemas serios. No decida sin verme. Interésale venir enn seguida.

ROGELIO V. VALDES
PROCURADOR PUBLICO
Compra-venta de casa e hipotecas. Administración de bienes. Tramitación rápida, testamentarías, divorcios cobros alquileres, cuentas, retiros, y pensiones. Anticipo efectivo en asuntos civiles. Paso a domicilio, acepto iguala Cuba 209 Telfs. M-6961 y A5-0152. Bufete.

3 DOCTORES EN MEDICINA

DOCTOR OCTAVIO RIVERO
Tuberculosis. Enfermedades pulmonares y alérgicas. (Asma, Coriza. Urticaria). Ex-asistente del «Servicio profesor Saye». (Barcelona) Ex-jefe clínico Dispensario Antituberculoso Municipal. Consultas: lunes, miércoles y viernes: 1.30 a 3.30. Martes, jueves y sábados: 9.30 a 1.30 p. m. Calle 17 No, 112, entre L y M F-2533

POLICLINICA INTERNACIONAL
Dr. David Cabarrocas. San Miguel No. 462: U-2737, F-4045. Consultas gratis Rayos X, análisis, luz alpina, inyecciones: $1.00; inyecciones y luz 50 cts. inyección 30 cts. Raspados $5.00 con clínica $8.50. Socios $1.00 mensual.

ENFERMERA ASISTENCIA A ENFERMOS de ambos sexos atiendo niños y dementes. Telf. X-2569

DR. ROSAL
Sistema nervioso, Corazón, Medicina interna. Consulta diaria de 4 a 6. San Miguel 507, bajos entre Gervasio y Escobar Telf U-2342

DR. F. J. VELEZ
TUBERCULOSIS. —TRATAMIENTO VACUNOTERAPICO DEL CANCER. L. Nro. 151, Vedado. F-2929. Reserve turno por teléfono.

VIAS URINARIAS
Cúrese la gonorrea en pocos días sin dolor. Garantizamos la cura radical, aunque su enfermedad tenga 20 años. No se confíe en manos inexpertas, visite este Gabinete y quedará eternamente agradecido. Curamos todas las enfermedades de las vías urinarias. Consultas de 7 de la mañana a 10 de la noche. Para consultas y curas reservadas llame al teléfono M-3606, 10 de Octubre 179, bajos, frente a la Quinta de Dependientes. Habana. Impotencia, debilidad sexual, piel y sífilis. Hacemos toda clase de análisis de laboratorio. (Presentando este anuncio obtendrá consulta y reconocimiento gratis.

DR. ALBERTO VENERO
Vías urinarias, venéreo y sífilis. Tratamiento de la impotencia, electricidad médica, diatermia etc. Consultas de 10 a 12 y de m. 5 a 6 p.m. San Miguel 301

DR. MESA RAMOS
PIEL, SIFILIS, VENEREO
Impotencia, esterilidad, etc. Consultas y tratamientos de 8 a 9 a.m. Martes, jueves y sábados 5 a 7 p.m. diaria, Perseverancia 162, bajos, en Animas y Virtudes.

DR. A. BARBA INCLAN
Especialista huesos, articulaciones, músculos, cirujano ortopédico del Hospital de la Policía Nacional y ayudante del profesor A. Inclán. Consultas diarias de 2 a 3. Viernes, consultas gratis para pobres. San Lázaro número 170. Honorarios módicos. Electricidad médica y masajes.

DR. LUIS BERMUDEZ
Enfermedades de la Piel, Vías Urinarias y Nerviosas. Tratamiento de la Impotencia y Esterilidad por METODOS PROPIOS, tanto en el hombre como en la mujer. ELECTROTERAPIA y DIATERMIA A DOMICILIO Contando con un completo servicio DE PROFILAXIS VENEREA, esto es, de desinfección para evitar contraer enfermedades venereas: que se presta a cualquier hora del día o de la noche; lo mismo domingos que demás días festivos. CONSULTAS: de 8 a.m. a 8 p.m. $5.00. Metabolismo Basal y Luz Alpina. Escobar Nro 518, entre Zanja y Salud. Telf U-1288.

DR. ANTONIO PITA
ENFERMEDADES NERVIOSAS Y ENDOCRINAS
Desequilibrios vago-simpáticos y glandulares, neurastenia psicastenia, fobias, neurosis sexuales, impotencia, frigidez etc. (Absoluta reserva). Contando con bien montado instituto de Fisioterapia. San Lázaro 67. Consultas $5.00 de 2 a 4 p.m. Telf. A-9292 o N visita ni da consultas por correo

PROFESIONALES

3 DOCTORES EN MEDICINA

VIAS URINARIAS
Curación rápida y garantizada de enfermedades venéneas con modernos medicamentos y sin dolor. Gonorrea, reciente o crónica, Sífilis, Debilidad sexual e impotencia. Precios módicos. Presentando este anuncio consulta gratis diaria. Hacemos análisis de laboratorio. Trtamiento de 8 a. m. a 8 p. m. Días festivos de 8 a 12 a. m. Instituto Higia, Zanja altos entre Galiano y Rayo.

DR. ALFREDO COMAS
Cirugía abdominal y ginecología, especialista del Instituto del Cáncer. Afecciones de señoras, flujos. Impotencia y Frigidez sexual. Tumores del útero y pechos. Aplicaciones de radium. Horas: 2 a 4 p. m. Teléfono M-7728. San Nicolás 260, entre Neptuno y Concordia.

DR. MARINO RAMOS
MEDICO ESPECIALISTA
Medicina General, niños, parásitos, asma, retraso mental. Consultas diarias 4 a 7 p. m. Días festivos a 11 a. m. M-2107, Reina 212.

DR. FRANCISCO J. DE VELASCO
Corazón, Pulmones, Estómago e Instestinos.

DR. RUBEN DE VELASCO
Corazón, Pulmones Enfermedades de los niños. Consulta de 1 a 3, días laborables. Horas especiales previo aviso. Salud 208 moderno Telf M-

DR. A. LABRADOR
Especialidad enfermedades estómago e intestinos, Flujos crónicos, venéreos y sífilis, Corazón, Riñones, Pulmones, inyecciones intravenosas Hacemos toda clase análisis. Consultas gratis 8 a 11. Pagas 1 a 3. Envíe $2 si quiere consultarse por correspondencia. Angeles 7 entre Reina y Estrella A-0801.

5 DENTISTAS

DR. HERNANDEZ CALZADILLA ra dientes flojos, piorrea. Extracciones sin dolor. Gas, Puentes removibles sin verse ningún oro. Planchas sin paladar puentes. Radiografías Concordia 12, bajos, esquina Aguila Teléfono A-7537

6 COMADRONAS

CONSUELO RUDA
Comadrona ex interna de la casa de salud La Benéfica, muchos años de práctica. Consultas gratis, Franco bajos, entre Carlos III y Estrella U-5824.

QUIROPEDISTAS

QUIROPEDISTA
Mercedes P. Fernández, consulta en su casa y a domicilio. Figuras 214 Telf. M-2223.

COMPRAS

9 CASAS

COMPRO CASAS DE $1,700, $2, de $3.000, de $4.000; pago contado no corredores. Piñera y Santa Catalina. Telf. M-4864 Noceda.

¡URGENTE! COMPRO CASA O presto con garantía de hipoteca en la Habana o sus repartos (bajo to, tiempo quieran). Interesado: Señor Rey, A5-6341 o al A-6558.

COMPRO UNA CASITA EN REPARTO Miramar o La Sierra, que tenga tres cuartos y demás comodidades que no pase de tres mil pesos. Compro directo con el dueño. Teléfono FO-1036

COMPRO CASA DE DOS PLANTAS comprendidas de Egido a Infanta de Estrella a Neptuno. Trato directo no corredores. Precio $6.000 a $7, Ver Sra. Sol 358 2o piso

COMPRO CASA HASTA $5.000 EN la Habana o repartos de Marianao que esté en buen lugar o un solar bien situado o una casa vieja en la Habana o el Vedado, informes teléfono A-9173

COMPRAMOS CASAS ANTIGUAS EN la Habana. También terreno en el reparto Miramar Alturas y La Sierra, prefiriendo que sean de esquina, pues tenemos muchas solicitudes de casas antiguas en la Habana y solares en los Repartos de Marianao para fabricar. Pagamos de contado. Los precios que sean razonables. Quintana e Hijo Chacón Nro 203 M-8

J. P. Quintana e Hijo
INVERSIONES
Compramos y vendemos casas, solares. fincas rústicas, dinero en hipoteca.
CHACON 203 M-8

10 SOLARES

COMPRAMOS DOS MIL METROS DE terreno en litoral de la Habana o Regla donde haya calado para descargar barcos. Cubalú, teléfonos X-1101 y X-1682

12 ESTABLECIMIENTOS

COMPRO CASA DE HUESPEDES trato con corredores. Véame Apodaca Nro 409 altos Sr. García.

17 MUEBLES Y PRENDAS

U-3143 COMPRA MUEBLES
Pianos, objetos de arte, adornos, lámparas, muebles oficina, liquido casas completas y todo lo que usted quiera vender. Trato con el dueño. U-3143.

A-4222: LA CASA PLAZA
Vendo magnífica alfombra y juego antiguo medallón doble, lámparas cristal. Compraventa de antigüedades, objetos de arte, muebles. Neptuno entre Monserrate y Zulueta. A-4222, bajos. Hotel Plaza.

U-1880 COMPRO MUEBLES
Liquido casa completa, pianos modernos, viejos, con o sin comején, máquinas escribir, coser, objetos de arte, compramos todo lo que usted venda. Dinero en mano. U-1880.

A-9003 COMPRO MUEBLES TODAS clases oficinas, objetos arte máquinas coser, sillones barberías, pianos, lámparas, mamparas, cajas hierro, camas, pupitres, contadoras, todo lo que venda. Telf. A-9003.

COMPRAMOS, VENDEMOS EMPEÑAMOS
Joyas antiguas y modernas. Objetos de plata de arte, muebles antiguos. Reserva absoluta, en todas las operaciones. Haga una visita a «Los Tres Hermanos». Consulado número 160 y 162. Teléfono M-353

M-2687 COMPRAMOS ROPA USADA DE CABALLEROS
Si usted tiene ropa, zapatos maletas en buen estado recuerde Martínez, traiga lo que tenga. Teléfono gas 266 esquina Lamparilla. M-2687

M-7984, COMPRO MUEBLES, CUADROS antiguos y modernos, máquinas coser, escribir, lámparas cristal, pianos, libros, porcelanas, baúles, alfombras, plata, archivos, burós, compro libros. M-7084

M-2252: COMPRO
Muebles, radios, lámparas, refrigeradores, máquinas coser, escribir, sumar, calcular, archivos metálicos, objetos arte antigüedades, cristalería. «El Corazón de Jesús» Salud 167 entre Manrique y Campanario. M-2252

M.E.C.D. 2016

COMPRAS

17 MUEBLES Y PRENDAS

A-7795 COMPRO MUEBLES

De todas clases, máquinas de coser. Pagamos más que nadie. Vendemos, cambiamos y alquilamos. No venda sin antes hacer una llamada al Telf. A-7795. «La Honradez» Máximo Gómez 85; 357 moderno.

COMPRAMOS, VENDEMOS EMPEÑAMOS: A-6628

Muebles de calidad, joyas finas, objetos de arte, máquinas de escribir y coser, ropa de hombre, radios y todo objetos de valor. No cierre operación sin antes visitarnos. «La Regencia». Suárez 18 y 20 A-6628 (Acera del Ten Cents).

M-9136: COMPRO

Muebles, máquinas coser, escribir, sumar, oficinas completas, archivos, contadoras, equipajes, alfombras, lámparas, objetos arte, caja hierro, armatostes, sillones inválidos gabinete médico, sillones barberos. Compro toda clase de objetos, divisiones, mamparas etc.

U-5154 COMPRO MUEBLES

Modernos, radios, máquinas de coser y escribir. Aceptamos muebles en parte de pago. No venda sin llamar a Díaz y Chao, Neptuno No. 709 y 710: U-5154.

COMPRAMOS, VENDEMOS TODA clase muebles, antiguos y modernos porcelanas, plata ley, jarrones, vajillas, cristalería, bronces, máquinas escribir, equipajes, pianos, joyería calidad. Casa Verez, Bernaza 202-204, A-8232 A. Duvillere.

COMPRAMOS JOYAS

Antiguas y modernas, con brillantes, zafiros, rubíes y esmeraldas finas; oro, platino, plata, y enchapes hasta en pedazos. Objetos de plata: bandejas juegos de café, cubiertería y otros artículos. Rosarios de oro y plata, con cuentas de perlas; coral, amatistas etc. Pagamos bien. Vamos a domicilio.

CARBALLAL HERMANOS
San Rafael 618 entre Gervasio y Belascoaín Telf. U-5744

COMPRAMOS, VENDEMOS Y EMPEÑAMOS A-6827

Muebles, joyas, ropas, objetos de arte, radios, máquinas coser, escribir y todo objeto que represente valor. No cierre operación sin visitar «LA COMPETIDORA», Gloria 520, esquina a Indio. A-6827

ORO

En joyas viejas y nuevas o rotas, Compramos en todas cantidades. Pagamos muy bien.
Carballal Hermanos. —San Rafael Nro. 618. Teléfono U-5744

19 LIBROS E IMPRESOS

COMPRO LIBROS DE TODAS CLAses y cantidades, pagándolos bien, voy a domicilio, llamándome al teléfono A-9597

23 OBJETOS VARIOS

COMPRO PLOMO INFORMES: TEléfono I-5433 de 9 a.m. a 1 p.m.

COMPRO GABINETE DENTAL COMpleto o accesorios para el mismo e instrumentos, a particular. Doctor Pruna, M-7249. Escriba si es del interior a Campanario 210, altos.

CAMBIOS

24 CASAS

CAMBIO MI CASA POR TERRENOS o finquita Provincia Camagüey o cerca Ciénaga Zapata. Vendo molino maíz Stover. Eloy García Artola 15, Jacomino, Habana. Recado M-4231

CAMBIO NAVE MAMPOSTERIA ALquilada sin contrato calle Estévez dos cuadras Infanta por casa en la Víbora no menos de 3 cuartos. Quintana, San Francisco Nro 69 Víbora. X-3597 de 1 a 3 p.m.

Arrendamientos

A-1 FINCAS RUSTICAS-URBANAS

SE ALQUILA Y SE VENDE UNA finquita en la carretera Central en Arroyo Arenas tiene casa y toda clase de árboles frutales. Informan: Telf. FO-4083

POTRERO. SE ARRIENDAN SEIS caballerías de inmejorable tierra para siembra o ganado en San José de las Lajas, a ciento treinta pesos por caballería al año. Informan Calzada de Jesús del Monte Nro. 362. frente 11 Estación de Policía

ALQUILO CASA DE CAMPO MODERna portal, hall, sala, comedor, pantry, cocina, baño completo, 2|4 muchos frutales. Villa Delia, Campo Alegre. Diezmero $25 mensuales. Finca Mora Chica Telf. I-5695.

SI USTED DESEA SUB-ARRENDAR su casa de habitaciones con verdaderas garantías a persona seria y formal, evitándose trabajos llame al teléfono M-2383 José Manuel Prendes.

REPARACIONES

42 MUEBLES Y PRENDAS

RESTAURAMOS Y REFORMAMOS

Lámparas y objetos de arte, trabajos garantizados en niquel-cromo Dorados, plateados etc. «Lámparas Olmos», Fábrica de lámparas y pantallas. Aguila 507 Telf. M-8040.

REPARACIONES DE MUEBLES

Casa Coro». Barnizamos toda clase de muebles y tapicería. Especialidad en colores y combinaciones de maderas y chapas. Limpieza de muebles a domicilio. Estrella 65 entre Aguila y Angeles Telf. M-2127.

REPARAMOS SUS MUEBLES POR poco dinero, dejándolos como nuevos. Casa Pardo: U-5761. Los modernizamos, barnizamos a muñeca y esmaltamos Duco. Pintamos mimbres y vapor y neveras, tapicería en general. Azogamos espejos. Trabajos garantizados. San Rafael núm. 610, entre Gervasio y Belascoaín.

VENTAS

48 CASAS

HORROROSA GANGA VENDO 6 CAsas juntas modernas techo viga y losa, carpintería cedro y caoba, siempre alquiladas, bien situadas, Armas esquina a Vista Alegre, $9.500, para verlas por dentro vea al dueño señor González San Mariano 157 entre San Anastasio y Lawton.

LUYANO. $2,600. UNA PLANTA, SAla, 2 cuartos, baño intercalado, comedor al fondo, lavadero, techo monolítico. Una cuadra de la calzada y próximo a «Hijas de Galicia». Otra de $4,700, sala, 3 cuartos, hall, baño completo, terraza al fondo, cocina con calentador y horno, servicio de criados. Su terreno, 10 x 30 metros. Informa Rogelio Valdés, Cuba 209 casi esquina Empedrado. Telf. M-6961.

$5,700, UNA PLANTA, SALA, SALEta, 5 cuartos, comedor al fondo, media cuadra de Monte y una del Mercado Unico. Informa: Rogelio Valdés. Cuba 209, casi esquina Empedrado. Telf. M-6961.

$2,800 UNA PLANTA, SALA, COMEdor, 3 cuartos, próximo a Belascoaín y al Mercado Unico, de tirantería madera, en inmejorable estado. Informa Rogelio Valdés, Cuba 209, casi Empedrado. Telf. M-6961.

$3,850, UNA PLANTA SALA, SALEta, 2 cuartos baños completos, paredes de citarón, cielo raso, una cuadra de Monte, a la brisa. Informa: Rogelio Valdés, Cuba 209. Teléfono M-6961.

VENTAS

48 CASAS

VENDO LUJOSA RESIDENCIA EN la Loma del Mazo. Precio a tratar. Informan Café La Isla de 9 a 11 a. m. No corredores. Sr. Soto.

$6,500

Próxima a Neptuno vendemos casa una planta, preparada para altos, compuesta de sala, saleta, 3 cuartos, baño, comedor, cocina y patio. Precio: $6,500.00. Informan: J. P. Quintana e Hijo, Chacón No. 203. M-8182.

$3,800

Reparto Lawton, calle 8a., próximo a San Francisco, vendemos casa de una planta, compuesta de portal, sala, saleta, 4 cuartos, baño intercalado, comedor, cocina, patio, cuarto y servicios de criados. Precio: $3.800. Informan: J. P. Quintana e Hijo, Chacón No. 203. M-8182.

$4,500

Próxima a la calle Egido vendemos casa de dos plantas en $4,500.00 compuesta cada planta de sala, saleta, comedor, 3 cuartos, baño, cocina y patio. Precio: $4,500.00. Informan: J. P. Quintana e Hijo, Chacón número 203. M-8182.

ESQ. 2 CASAS: $15,000

Pegada Carlos III. Exenta contribución 10 años. Dos plantas cada una, cada planta: sala, 2|4, baño intercalado, comedor, cocina. Monolítica. Armazón concreto. Renta 136 Suárez U-5113.

DOS PLANTAS $7.000. PEGADA CARLOS III. EXENTA CONTRIBUCION 10 AÑOS. RENTA $68

Cada planta: Sala, 2|4, baño intercalado, comedor, cocina. Acabada construir. Monolítica. Armazón concreto. Marco caoba. Carpintería cedro, 33% rebaja agua. Toda decorada. Propietario Suárez U-5113.

PRECIOSOS CHALETS, —AVENIDA Porvenir entre Dolores y Tejar, Lawton. garage. portal, sala, 3 cuartos, baño intercalado lujoso, comedor renacimiento cocina europea, servicio de criados, hall, lavadero, patio, techos monolíticos, marcos caoba, puertas cedro. fachada modernista, acera de sombra. Véalos.

COLUMBIA. VENDO CALZADA Y 6 entrada Colegio Belén. dos casas $4.250 y $6.750; rentan $34 y $45 exentas contribución, Cuba 64, -6612. Dueño Betancourt.

VENDO EN ESTRADA PALMA PROximo a Juan Delgado amplia casa, moderna, jardín, portal, sala, saleta, 3|4, baño intercalado, comedor. cocina, 1|4 y servicios criados, patio y un solar contiguo de 6x40 mts. todo en $5.500 informa: Vallongo, Belascoaín 1157

EN JESUS DEL MONTE PROXIMO a Calzada, y Santos Suárez, casa hermosa, sala, saleta, 3 cuartos con lavamanos, baño, comedor 1|4 y servicio criados, etc. $5.500. Informes: Belascoaín 1157

EN MALOJA CERCA DE BELAScoaín y Escobar casa antigua que mide 6.85 por 36 mts. renta $43.00; precio $5.000 informa Vallongo. Belascoaín 1157. También una finquita de 1,700 mts. con casa de madera buena a dos cuadras del paradero de la ruta Uno y Calzada, en $1.500

23 ESQUINA 28 VEDADO SE VENden dos casas modernas, acabadas de construir de tres y cuatro cuartos algo nuevo. Informes en la misma

PLAYA SANTA FE

Vendo gran terreno con frente a carretera Jaimanitas y al mar. Tiene parte fabricada. Se da barato, solamente lo invertido en él. Teléfono FO-2414 18 y D. Almendares.

CASA HABANA

Se vende urgente casa doos plantas monolítica en la parte alta de la Universidad 10x32, tiene cada planta, sala, recibidor, comedor al fondo, cuatro cuartos, buen baño y dos cuartos en la azotea con servicios, se ra en $3.000 efectivo y reconocer hipoteca moratoriada de $10.000. Bustamante. Metropolitana 531, M-7242

REPARTO ALMENDAREC. — VENdo lujoso chalet esquina fraile 23 metros de frente, jardín, portal, parch sala, biblioteca, recibidor, comedor, hall, cocina, pantry, lavadero, carbonera, etc. 4 habitaciones altas, dos baños, recibidor, terraza, garage para 2 máquinas, habitaciones para criados y chauffeur etc. Calle 12 esquina 5 Costó $35.000 vendo $25.000. Dejo algo en hipoteca Telf. FO-1693

AGUIAR ENTRE T. REY Y MURAlla Se vende casa de 3 plantas, 1 planta un salón para cocercio 2, plantas sala, saleta, dos cuartos con baño intercalado, comedor, cocina y servicio de criados. 3 planta, 5 habitaciones y baño. Techos monolíticos. Unico precio: $11.000. Telf F-2485

CHALET VEDADO

Calle 19 y letra de esquina, dos plantas con 750 metros moderno a todo lujo y confort siete cuartos, pisos de mármol. costó más de $50.000 recientemente y se da en $32.000. Bustamante, Metropolitana 531 M-7242

NO ENCONTRARIA GANGA IGUAL

Sabrosa casa, Jardín, portal, sala, amplios dormitorios. comedor (bajo lujoso) Rep Los Pinos. Omnibus en puerta (hoy no se fabrica, por $4.000) Precio $1,350. Otra chica (Cerro) $800. También cedo flamante bóveda $195. Dueño Tejadillo 63, Telf. A-6558, y A5-6341.

¡¡QUE CASA POR $2.250!!

Hay muchas casas anunciadas, pero pocas tan baratas como ésta A una cuadra Calzada Víbora, amplia sala, comedor, 3|4 grandes, regio baño, cocina y servicios, puerta y tres ventanas calle, magnífico vecindario, buena renta. ¡Urge por embarque! Aguacate 109 I-3706 A-8994.

VENDO HERMOSA CASA EMPEdrado 410. 12 metros frente por 35 fondo, con 3 ventanas, dos pisos y cuartos en el tercero; antigua. Ganga $20.000. Informan Telf. FO-1693

GANGA. EN $16.000 SAN LAZARO 51 casi en Prado Renta $150, Cerca de 400 metros. Véala antes de llamar al dueño de 1 a 3 al FO-4123. No corredores.

CATALANES. VENDO O CAMBIO propiedades en Igualada, España. Hotel casa propia y viñedo, por propiedad en Cuba. Pregunte por Abadal. Refugio 269, primer piso.

GANGA. VENDO EN $3.000 CASA moderna sala, saleta, 3 cuartos, baño traspatio grande una cuadra del Parque Luyanó 4 líneas guaguas buena renta Informan Fábrica 607 Filloy.

NICANOR DEL CAMPO

$7.000, $7.500 esquina, $9.000. Una estilo modernista, dos estilo colonial exentas de contribución. Oportunidad para adquirir 3 hermosos chalets, solidez, lujo, confort Jardín, portal, sala, comedor, cocina, cuarto y servicio criados. Altos biblioteca 3 hermosas habitaciones, gran baño de lujo, terrazas y garage. Calle 15 entre 6 y 8, reparto Almendares. Construídas por Manuel Rodríguezz. X-1260.

DOS VIVIENDAS $4.800

Vendo Loma del Mazo, casa estilo colonial sin estrenar, exenta pago contribución y agua, construcción primera, próxima mejores colegios: Maristas, Instituto Víbora, Lourdes, rodeada magníficas residencias, compuesta una vivienda de: jardín, portal, sala, comedor, dos amplias habitaciones, baño intercalado en colores, closets, lavadero, gran patio, etc. y apartamento compuesto; dos grandes habitaciones, baño intercalado, cocina, lavadero, gran patio y entrada independiente. Otras vendidas renta $42.000 mensuales. Véala todas horas. Avenida Juan Bruno Zayas esquina Carmen. Dueño: A-8382.

INVERSION PARA RENTA VENDEmos casa de tres plantas rentando $90.00 en $9.500.00 con una superficie de 200 metros cuadrados situada calle San Ignacio próxima a Obispo. Informan J. P. Quintana e Hijo, Chacón Nro 203 M-8182

VENTAS

48 CASAS

VENTA DE CASAS. — APROVECHE esta oportunidad. Vendo en $4.500 casa de dos plantas, situada en Gloria próximo Belascoaín. —Renta $40. —Vendo en $3,250 magnífica casa en Arango próximo a La Benéfica. Fabricación de primera. — Vendo en $3.500 casa de 10x40 metros, en la calle Carlos Manuel, próximo Parque de Córdova. Informan: Obispo 119, M-9624 y M-8106 Manuel Cruz.

VEDADO EN LA CALLE PASEO ESquina a 29, a la sombra, vendo mi casa con 1133 metros de terreno. Ultimo precio por liquidación de herencia: $23.000. Informa directamente su dueño en Habana 264 M-2474

CALLE 10 TORRE DEL RELOJ, MIramar, vendo $25.000 mitad su valor, chalet dos plantas, 1,251 varas, patio con fuente toda clase árboles frutales FO-2503 M-9941

FERNANDEZ Y VIDAL

(JOSE B. FERNANDEZ)
Y
(JOSE LUIS VIDAL)
INVERSIONES
Miembros del Colegio de Corredores de la Propiedad Inmueble
Tenemos numerosas órdenes de compras
Y ventas de casas, solares, terrenos para industrias y dinero para hipotecas.
HONRADEZ EN LOS NEGOCIOS ACTIVIDAD Y MUCHA RESERVA
Para informes nuestros en todos los Bancos y Sucursales de esta Ciudad. Oficina, Aguiar 556 bajos Departamentos 11 y 12 Teléfs. M-1506 A-9112 y M-7430

NADAL BELGA

$21,000 EDIFICIO APARTAMENTO nuevo. cuatro hermosos apartamentos, exento contribución, renta $50.00 cada uno, magnífico punto, techos monolíticos, cuatro garages, espléndida oportunidad. Informan; teléfono A-9173

$9,000 RESIDENCIA LA SIERRA, una planta, jardín, portal, sala, cuatro cuartos, dos baños, garage, cuarto y servicio criados, traspatio, terraza, preciosa decoración. Informes: Nadal Belga, San Lázaro 553, A-9173

$14.500 PRECIOSO CHALET DE lujo, Nicanor del Campo, Bajos: jardines, portal, sala, vestíbulo, comedor. pantry, cocina, garage, 2|4 y traspatio, altos: 4 hermosos cuartos con closets y 2 terrazas. Telf. A-9173

$8.000 VEDADO CASA MODERNA una planta, más reconocer pequeña hipoteca moratoriada, jardín, portal, sala, hall, cuatro habitaciones, dos baños completos, closets. garage, cuarto y servicio criados, pantry, cocina, A-9173

$5,200 VENDO CHALET LA SIERRA compuesto jardín, portal, sala, comedor, pantry, cocina, garage, tres habitaciones, baño completo intercalado, situado magnífico lugar, informes: Nadal Belga San Lázaro 553, altos, Telf. A-9173

$11.000 VENDO CASA NUEVA PROxima a 23. jardín, portal, sala, hall, cuatro habitaciones, dos baños completos, pantry, cocina, garage fabricada hace dos años por su dueño. Informes: sólo a compradores directos. Telf A-9173

$3.500 VENDO PRECIOSA CASA una planta, acabada de pintar, vacía, portal, sala, tres cuartos, baño intercalado, comedor al fondo, cocina, patio, servicio criados, una cuadra ómnibus y tranvías. Almendares, Informes: Telf. A-9173

$5.200 VENDO CASA PROXIMO A Curva Montalvo, de sala, comedor grandes, cuatro cuartos, garage, cuarto criados, traspatio, exenta contribución. techos monolíticos buena fabricación. Informes: Nadal Belga, San Lázaro 553, altos, A-9173

$26.000 VEDADO ESTUPENDA CASA situada en magnífico punto en el Vedado, de dos plantas independientes, techos monolíticos, bajos 6|4 dos baños y dos garages; altos: 4|4 y 2 baños, acera sombra. una ganga. Informes: Telf. A-9173

$14.000 MIRAMAR VENDO GRAN residencia jardín, portal, vestíbulo, comedor, cuatro habitaciones grandes con closets, dos baños completos de lujo, garage. cuarto criados y traspatio. Informes: Nadal Belga, Telf. A-9173

VEDADO TERRENO DE 20X50 MEtros aproximadamente, a $18.00 metro, en magnífico lugar, urge venta por división de herencia, apropiado piara fabricar residencia edificio de apartamentos. Informes Tel. A-9173

$19.000 VEDADO VENDO CASA DE lujo fabricada hace dos años, próximo a 17. con jardines, sala, vestíbulo biblioteca, comedor, pantry, cocina, dos cuartos criados y garage, tres habitaciones altas y dos terrazas, acera brisa. A-9173

$12.000 VENDO GRAN CASA EN LA Sierra, una planta, jardín, portal, sala, seis habitaciones, dos baños completos, hall central, pantry cocina, terraza al fondo y traspatio, fabricación de primera. Informes: Nadal Belga, A-9173

$2.000 VENDO CASITA EN LA VIbora, moderna a la brisa, muy fresca jardín. portal, sala, dos habitaciones, baño, patio, cocina, escalera azotea. renta $18.00 nformes Nadal Belga San Lázaro 553 altos, teléfono A-9173

EXENTO DE CONTRIBUCION

Vendo chalet modelo con jardín, portal, sala. hall, comedor, 3 habitaciones, pantry, cocina, cuarto y servicio criados. Véalo de 3 a 5 p. m. Figueroa entre Carmen y Vista Alegre.

GANGA 3 CASAS SALA, SALETA, 4 cuartos, baño intercalado, comedor, más 4 casitas, sala, 2 cuartos, todo moderno 750 metros fabricados. Rentan $120, precio $14.000. Informan Fábrica 607.

VENDO CASA CALZADA JESUS del Monte entre Vista Alegre y Carmen, mampostería, ladrillos y azotea, sala, zaguán, recibidor, 5 habitaciones,, baño intercalado, comedor, cocina y habitación en la azotea. FO-1450

¡QUE BUEN NEGOCIO!

En la Habana dos plantas cada planta sala, 3 cuartos, comedor, baño, cocina, etc. en 6 mil pesos. Apúrese para verla, próxima calle Cuiba casa para fabricar 7 ms 71 por 31 en $4.500 en Salud y Belascoaín 1 planta $5,100. Fausto Marín Empedrado 218 A-7958

SE VENDE LA CASA CONCORDIA

417 entre Escobar y Gervasio. Mi de siete y media por treinta (varas). Informa su dueño: Animas 506 altos.

BOLSA DE PROPIEDADES DE MArianao vendo casa Steinhart mampostería 2 cuartos comedor, cocina, baño, patio amplio para fabricar 1,200 pesos, Buena Vista Almendares Reparto Columbia. techos monolíticos, otras de tejas $1,100, $1,200. $1,300, $1,500, hasta $3.500; solares $2.80, $2.70, $3.00; esquina $3.50 y $4.50. 1.200 pesos. 14.74 por 50 Tel. FO-3544

RESIDENCIA COMODA, VENDO JARdines, portal, sala, recibidor, 3 cuartos grandes, comedor al fondo, baño y cocina moderna, cuarto y servicio criados, garage, gran traspatio, monolíticos frente línea, Marianao. entre paradero Bagatelle y Cazadores $4.000. mitad contado, resto a plazos cómodos. Véanla, Llave al lado Aprovechen ganga.

A. VILLANUEVA
(HIJO)
INVERSIONES REPRESENTACIONES
Compro. Vendo, Permuto, casas, solares, fincas, comercios.
DINERO EN HIPOTECA
PRADO 603 M -5996. -5997.

VENTAS

48 CASAS

ACABADO TERMINAR VENDO CHAlet Central y Victoria, cuadra y media de la línea en Reparto Kohly. Terraza, portal, sala, comedor, 3|., baño intercalado, cocina, cuarto criados, garage y patio. Exento contribución. Facilidades pagos. Trato directo, Manzana Gómez Nro 264.

$7.500-00 FACILIDADES PAGO 4 casas mampostería moderna calle asfaltada ruta 13 por la puerta céntrico calle Betancourt y Apóstol, Los Pinos dueño directo F-2225

VENDO UNA CASA DE MAMPOStería y azotea, vigas de madera, 3 tablas entre Milagros y Libertad a media cuadra ruta 14 buenos pisos, entrada para auto, se da en $2.500, 7.50x22.00 mts. agua siempre. Informan Julián Córdoba Banco Gelats.

VEDADO. EN LA CALLE 23 ESQUIna a 10, a la sombra, vendo mi casa de mampostería y dos plantas y media, ocupada por establecimiento, lugar de mucho porvenir. Informa directamente su dueño en Habana 264 M-2474

DOS PLANTAS CERCA GALIANO

Monolítica, con establecimiento y diez lujosos apartamentos independientes. Renta $200. mide 330 metros urge venta. Trato directo. Informes: Martínez, Belascoaín y Desagüe, café De 1 a 6

ELIJA SU CASA

LA MODERN HOUSES CONSTRUCTION Co. S. A.

Invita a Vd.

a visitar los modelos de casas que tiene en la 5a. AVENIDA, frente al MIRAMAR YACHT CLUB.

Le damos grandes facilidades de pagos

INFORMAN EN LA MISMA
Telf. FO-2302.

VENDO $8.000-00 RESIDENCIA MOdernista, terminándose, lujo, confort, solidez, calle 13 entre 8 y 9 Ampliación Almendares cerca Parque. Informes F-7262

EN $6.500.00 SE VENDE LA MEJOR propiedad que usted puede adquirir en San Lázaro 806 entre Vista Alegre y Carmen, a una cuadra de la Calzada de la Víbora. Construcción de gran lujo, compuesta de portal, sala, saleta corrida, cuatro cuartos, baño intercalado de gran lujo, comedor al fondo, cocina, servicios de criados. 225 metros cuadrados. Se dan facilidades de pago. Informa su dueño: Aguiar 305, altos. Telf. A-7830. Puede verse de 9 a 11 a. m. y de 1 a 5 p. m.

VENDO URGENTE SIN GRAVAMEN casa madera y tejas 800 mts. con arbolado línea guaguas y tranvías por el frente $900 $450 en manos resto a $10 sin interés| Reparto de la Habana. 10 de Octubre 255 apartamento 1

VENDO 4 CASITAS MADERA CON una extensión grande de terreno al fondo a media cuadra Luyanó. Informes Vapor 62 Telfs. U-2500 y U-6500 las casitas son unidas.

49 SOLARES

SOLAR EN 300 PESOS

Mide 7 por 27 Avenida 8 y calle 8 junto a la ruta 28 calle pavimentada. Informa: D. T. Silva, FO-2149, Pasaje D Nro 25 entre 8 y 7 Buena vista.

ALTURAS DEL RIO ALMENDARES A media cuadra de la Calzada de Columbia vendo una parcela de 640 varas de terreno llano y alto y rodeado de espléndidas residencias a $8.00 vara, que es una ganga. Informan: G. del Monte Habana 264. M-2474

MIRAMAR. — A MEDIA CUADRA de la 5a Avenida vendo el único solar que queda, muy cerca del Reloj, a $4 vara. Informa: G. del Monte, Habana 264 M-2474

$1.200 CALZADA COLUMBIA VENdo esta parcela a la entrada colegio Belén y calle 6; mide 8.80x20. Dueño, Cuba 64, departamento 7. Teléfono A-6612, Betancourt.

$650 VENDO PORVENIR, UNA CUAdra calzada Luyanó; tiene guaguas y trenvías por el frente. ya estamos fabricando; mide 8.25x23.58. Cube 64, departamento 7. A-6612. Romero.

MIRAMAR SOMBRA VENDO 2 SOlares entre 5a. y 7a. de 14 a 28. Oero, ocasión, brisa, 12x56 a $4.50 espléndida situación. Cuba 64 A-6612. Betancourt.

VEDADO, SOLAR IDEAL, 12.39 POR 26, vendemos, en la calle Línea próximo a G, solar de 12.39 x 26. Precio de ganga; otro calle 11 de 12 por 26, también en ganga. Informan: J. P. Quintana e Hijo, Chacón No. 203. M-8182.

15x22

Vendemos solar ideal para casa de apartamentos, situado Calzada de Ayestarán y Lugareño, con una medida de 15 x 22 metros. Precio de ganga. Informan: J. P. Quintana e Hijo, Chacón No. 203. M-8182.

7.5x22

Vendemos solar ideal para construir casa de 2 plantas independientes, situado Calzada de Ayestarán y Lugareño, con una medida de 7.5 x 22 metros. Precio de ganga. Informan: J. P. Quintana e Hijo, Chacón No. 203. M-8182.

8x26

Vendemos solar situado calle Lugareño, próximo a la Calzada de Ayestarán, mide 8 x 26 metros. Precio de ganga. Informan: J. P. Quintana e Hijo, Chacón No. 203. M-8182.

VENDO SOLAR EN LA CALLE O-Farrill entre Goicuría y Juan Delgado. Lo más alto de la Víbora, a $2.20 vara. Armando Guerra, arquitecto. A-6210.

VENDO SOLAR EN LA GRAN CAlle 12; la mejor de Ampliación Almendares, entre las Avenidas 9 y 10, rodeado de hermosas residencias. Mide 12.96 x 52.47, a $2.70 varas. Armando Guerra. A-6210.

VENDO TERRENO A $1.25 VAra a una cuadra de las casas de Barraqué, excelente situación Alturas de Columbia, mide 29,50x47. Propietario M-6886. Aguiar 368.

MIRAMAR

Vendo una de las mejores esquinas pequeñas que quedan en Miramar. Mide 21.03 vs. por 29.48 o sean 620 vs. cuadradas, en 3a. Avenida esquina 2 con toda la manzana fabricada. Informa su dueño, Ingeniero Capablanca, Telf. A-8252 de 11 a 1 y de 4 a 6

SOLAR 12.55 POR 56.67 VARAS, SUperficie de 711 varas cuadradas a 2 cuadras de la Calzada y a 4 del paradero de la Víbora. Carlos Manuel, entre Josefina y Ursula. Agua permanente, luz, teléfono alcantarillado, no corredores. Tres pesos vara. M-2107.

VENTAS

49 SOLARES

SOLARES en los REPARTOS

LA SIERRA

ESQUINA DE FRENTE A LA LINEA y a una gran Avenida, con guaguas, en el punto más solicitado del Reparto, a $4.25 vara. Mide 32 varas a la acera de la sombra y 46 frente al tranvía.

LINDANDO CON MIRAMAR, en la Calle 2, a la sombra, un espléndido solarcito con 12 varas de frente, también a $4.25 la vara. Contiguo a modernas residencias.

INMEDIATO A LA CALLE POR DONDE PASAN LAS GUAGUAS, (6) otro terreno colosal a igual precio. Casi linda con el Reparto Miramar y también está enclavado entre modernas residencias, exclusivamente ocupadas por familias.

AMPLIACION de ALMENDARES

UNA PARCELA A LA ENTRADA DEL REPARTO, a pocos pasos del tranvía, con la excelente figura de 20 varas de frente (FIJESE) por 30 de profundidad, en $1,400 (precio invariable). Acera de la sombra.

CERCA DE LA IGLESIA, un solar en $2.50 la vara. Está más alto que la acera, lo que dará buena presencia a la casa que en él se levante. Calle 11, con modernas residencias a sus lados. Mide 13 varas de frente.

AVENIDA SEGUNDA, cerca de la línea y de las guaguas, un magnífico solar de 700 varas por sólo $1,500!

UNA ESQUINITA EN LA CALLE 10 Y AVENIDA SEPTIMA, a una cuadra de las guaguas y del tranvía. Fíjese qué medida: 14.74 varas de frente y 26 de fondo. Precio: $3.00 vara.

CALLE 12, LA GRAN AVENIDA PRINCIPAL DEL REPARTO, un solar a $3.50 la vara: FRENTE AL PARQUE. Tiene 12 varas de frente. Bonitas casas a sus costados.

MIRAMAR

CALLE 18, PEGADO AL TRANVIA. con todas sus cercas construídas, un solar más alto que la acera, a $4.50 la vara. Es una ganga. Permítame acompañarlo a verlo.

A LA SOMBRA, dos solares completos, Calle 22, a $5.00 vara.

ALMENDARES

A LA SOMBRA, CALLE FUENTES, con 15 varas de frente, próximo a casas modernas, a $2.50. QUE ES UNA GANGUITA. A pocos pasos del tranvía y a una cuadra de las guaguas.

MAS ALTO QUE LA ACERA y a pocos pasos de la ruta 30, un solarcito a $3.00 vara. Los vale. Buenas residencias modernas al lado.

CALLE CATORCE Y F, LA UNICA PARCELA QUE QUEDA POR VENDER, con 10 varas de frente, en $685.00. Los ómnibus a una cuadra. Fondo de 21 varas.

COLEGIO DE BELEN

FRENTE A LA CALZADA DE COLUMBIA, una gran esquinita perfectamente cuadrada, a $4.25 la vara. Se presta para parcelar o para fabricar cinco casas.

PARCELAS CON LA MEDIDA QUE MAS SE SOLICITA, 12 por 28 varas, en $1,300.00. Están inmediatas al tranvía y a la Calzada de Columbia, acera de la sombra, punto alto.

VIBORA

UNA ESQUINITA EN MAYIA RODRIGUEZ, con 21 varas de frente, en punto muy fabricado, a $4.00 vara. Guaguas frente. Punto muy alto.

PARCELITAS EN $750: Por donde se están fabricando muchas casas en las calles Libertad, Goss y Unión, con guaguas en la esquina, tengo algunas parcelitas de 10 varas de frente.

FRENTE AL PARQUE, un precioso solar a $3.25 la vara. Acera de la sombra. Cuenta ya con sus cercas por tener residencias (Modernas) a sus costados. Mide 12 varas de frente. Es lo mejor de la Víbora!

MAYIA RODRIGUEZ. ¿Quién no admira esta preciosa Avenida? Sólo quedan 2 solares a la venta. Con 15 varas de frente, en lugar de espléndidas casas—algunas todavía construyéndose—a $3.50 vara.

UNA GANGA! A $2.00 vara en punto alto (Calle O'Farrill), a pocos pasos de las guaguas (Juan Delgado) un solar completo con casi trece varas de frente.

LAWTON

EN $675 doy una esquinita frente a los tranvías y a las guaguas, calle asfaltada (16), de 12 por 24 varas.

OTRA PARCELITA, en $325.00, en la misma calle. Tiene alcantarillado y agua. Tiene siete varas de frente por 24 de fondo.

SI NO VIERA EN ESTA LISTA EL TERRENO QUE BUSCA, AVISEMELO PARA OFRECERLE OTROS. Sólo propongo terrenos escogidos y a precio módico.

RAMON RODRIGUEZ
TELEFONOS: M-6543 M-6921
OBISPO, 305

VENTAS

49 SOLARES

VEDADO: LINDA PARCELA, CALLE 15 entre 14 y 16, mide 12.50 por 31.50 metros. ¡Ganga! $10.00 metro, precio final. Solís, Compostela 314. Telf. M-2751.

SEA PROPIETARIO POR $0.50 ME..tro y vecino de las personas más prominentes de Cuba, en la Coronela lugar alto, sano, viéndose el mar. FO-2503 M 941

VENDO 2 SOLARES 4 Y 5 MANZAna 522 Ampliación Almendares esquina fraile antes Manzana 181 y 182 Prolongación Reparto Buena Vista 1564 varas informes Vapor 62 teléfonos U-2500 y U-6500

LOPEZ GARRIDO

VENDE EN CALZADA DE COlumbia una esquina de 17.15 por 28.35 a $6. Y un precioso solar único por fabricar con 870 varas a $3. FO-7494 A-0602.

MESETA COLUMBIA POR BElén, 650 y 700 varas a $3.50. A la brisa 12x28 a $3.90. Todo a una cuadra de la Calzada. FO-7494 y A-0602.

REPARTO MIRAMAR, AVE. TERcera a la sombra entre las primeras calles vendo un solar completo o sean 1.251 varas a $4.45. FO-7494 A-0602.

AMPLIACION ALMENDARES, CAlle 12 frente al Parque, solar de 12x46 a $4.25. Y en 5a. Consulado y en 11, solares desde 2.75. FO-7494 y A-0602.

MIRAMAR, 5a. AVENIDA CERCA Miramar Yacht Club, 1,100 varas, $2,700. Avenida Primera, frente Deportivo, 1,251 varas, $3,500 y Censo. Calle 2 cerca Quinta, sombra, 1,251 varas, a $3.75. González. Aguiar 206. M-7785.

VENDO $1,400 CADA UNA, DOS PARcelas, miden 14 x 32.50 varas terreno urbanizado y fabricado, entre Quinta y Tercera Avenidas. Reparto Miramar. Telf. F-3643.

VENDO EN LA QUINTA AVENIDA, acera de sombra, solar de esquina. Mide 32.50 x 56 varas, terreno urbanizado y fabricado. $5,500. Teléfono F-3643.

VENDO EN 5a. AVENIDA, MIRAmar, acera de sombra, parcela que mide 32.50 x 27, terreno fabricado y urbanizado, $2,700. Informan: Teléfono F-3643.

CALLE CAMPANARIO SE VENDE gran esquina cuadro ideal con un aproximado de 420 metros para gran edificio se vende a $40 metro. Informan Quintana e hijo Chacón 203

REPARTO COLUMBIA

CALLE MENDOZA ESQUINA GALbis o Calle 3a.

Vendo gran esquina mide 43,50 frente por 21.22 varas fondo, Superficie 917.60 varas. Precio $2.25 vara. Pueden hacerse 6 casas de 7x21.22 varas.

CALLE MENDOZA. FRENTE CONSULADO

Dos solares de 11.79x47 o 556 varas cada uno casa madera y otra mampostería. Las dos 1,112.40 varas a $2.25 vara.
Informes directos su dueño: M. de J. Acevedo. Virtudas 406 A-7406.

SE VENDEN CUATRO SOLARES, juntos o separados en 5a Ave. y calle 4 Buenavista Informan U-1427

REPARTO KOHLY, COLINAS Y RIberas del río Almendares se venden solares de centro y esquinas, parcelas grandes y chicas. Reparto de gran porvenir por su proximidad a la Habana, lo saludable, su gran altura, fresco y su visto al río Almendares. También en el reparto Kohly, Alturas del Vedado. Trato directo compradores. No se pagan corretajes ni sobre-precios. Manzana Gómez Nro. 264

SOLAR REPARTO MENDOZA

Se vende la hermosa esq. de Sta. Catalina y Cortina. 572 varas. Inf: Muralla 454. Trato directo con compradores.

EL MEJOR SOLAR DE ESQUINA

Avenida Buen Retiro, 19x47 varas. Se da muy barato. Informa su dueño: Cipriano Fernández, Reina 163, Telf. A-8029.

MIRAMAR. SOLARES

Los vendemos bien situados a la brisa. Calle Dos entre Tercera y Primera. Miden 20 metros de frente por 45 metros de fondo. Precios $3.75 vara.

AVENIDA HABANA

a continuación de la Quinta Avenida de Miramar y de la Carlos M. de Céspedes. Cerca del Picadero Saint George. Vendemos Solar bien situado de 20 metros de frente por 48 de fondo. Barato a $4. metro.

VEDADO SOLARES

Situación prominente cerca del Hotel Nacional. No hay mejor. Uno de 21 metros de frente por 45 de fondo en la calle 21 entre L y M. Otro de 19 metros de frente por 50 de fondo en la calle M entre 19 y 21. Precio $20 por metro. Trato directo.

CARLOS III No. 710

al lado de la Academia ««La Salle»» inmediato a Soledad. Frente 39 metros y fondo 40 metros haciendo frente por el fondo a Pocito. Venderíamos parcelas. Trato directo.

SAN MIGUEL No. 955

Vendemos solar yermo en acera de la brisa contiguo a la esquina de San Francisco. Frente de 6 metros 40 c|m. Buen precio:
JOSE COLMENARES
Edificio Casteleiro-Vizoso
Oficios 104

MARBELLA, LA PLAYA MAS LINDA DE CUBA Y A 24 KILOMETROS DE LA HABANA

Reparto Residencial Moderno, con agua, luz, arena finísima, calles de 16 metros de ancho, solares de 20x42 y 30x42 las esquinas, con reglas de urbanización propias de los repartos modernos. Todo esto es lo que se está haciendo en la PLAYA MARBELLA. Si compra en el mes de Marzo, tiene tiempo de fabricar para la temporada de este verano. Por su situación, la PLAYA MARBELLA, será una prolongación de la Habana. Su inversión en esta Playa le renta todo el año. Teniendo en cuenta el desarrollo del turismo, puede tener rentando siempre su residencia. Compre tierra cubana. No invierta dinero en el extranjero. Cuba tiene buenas playas como MARBELLA y tiene que pagar menos impuestos. Pida informes y prospectos a Cipriano Fernández, Reina Nro 163. Telfs.: A-8029 y F-3825 o en la Playa Cuba, Augusto Fernández.

VENTAS

49 SOLARES

POR TENER QUE EMBARCARME, vendo parcelas de todas medidas en la Ave. 5a Vuena Vista a plazos y al contado informan Navas Telf F-7093

VENTA DE SOLARES. — VEDADO. Calle 23 esquina próxima a calle L. 30x50 metros, a $26. Calle 12 próximo a Calzada. 15x70 metros, a $11. Calle 13 próximo a G, 50x50 metros, a $17. Hospital próximo a Jovellar, 12.50 por 30 metros a $23. Idem al lado 14x20 metros, a $25. Informan: Obispo 119 M-9624 y M-8106 Manuel Cruz.

VENDO SOLAR CALZADA DE LUYAnó una cuadra de Toyo de madera con 9 habitaciones y 2 casitas al frente de 14 de frente por 56 de fondo. Informes Vapor 62 Telfs : U-2500 y U-6500

VENDO SOLARES A PLAZOS SIN interés calle Concepción reparto Lawton, distintas medidas, $150.00 de entrada y el resto en mensualidades. González, O-Reilly 208 .Telf. M-2602 de 9 a 12 a.m.

PARCELA EN MIRAMAR

Se vende una parcela de 23.58 varas de frente por 29.48 varas de fondo, igual 695.30 varas cuadradas parte del solar No. 1 de la manzana 53, en 14 entre 1a. y 3a. Todos los linderos están fabricados. Precio $5.50 vara. Informa su dueño A. Alvarez, Aguiar 305 altos. Teléfono: A-7830.

VENDO Y COMPRO SOLARES

De todas las medidas y precios al alcance de todas las fortunas. buenas calles y las mejores vías de comunicación. Operaciones rápidas. Informes personales con los interesados.
VICTORIANO ALVAREZ
14 esquina a D. Almendares
FO-3788

50 FINCAS RUSTICAS

SE VENDE FINCA PROPIA PARA vaquería cerca de Sancti Spíritus con buenas comunicaciones, inscripta en el Registro de la Propiedad, Potreros de guinea, espléndida vivienda magníficos corrales, la atraviesa el río Mayabuna y tiene una caballería de monte. Buenas cercas y buenos estancias. Renta. $750.00. Informan en la Habana Demetrio Martín, Teléfono I-4056. En Sancti Spíritus: doctor Pérez Fonseca, Independencia 57.

SE VENDE UNA FINCA DE TRES cuartos caballería entre San Antonio de los Baños y Güira de Melena motor de petróleo, tuberías para su riego total gran arboleda. Informes en Amargura 216 entrada por Habana no Corredores Diego López.

VENDO HOTEL SEMI-HUESPEDES, 42 habitaciones contrato $3,500; vidriera tabacos calle comercial $1,600; Bodega Cantinera refrigeración $1,200 Bodega cantinera refrigeración, $1,200 Barrita y comidas $650; Teniente Rey y Villegas, Vidriera café Alfredo

FINQUITA PROPIA PARA HACER su residencia de una caballería muchos frutales, cercada de piedra agua abundante y buena, molino de viento, casa encargado y frente carretera. Se vende $3.500.00, Reyes U-3021, no corredores.

BUENA OPORTUNIDAD

Preciosa finca de una y un cuarto caballería de primera, en carretera, cercada de Peerles, 3,000 árboles en producción, injertados, animales y aperos de todas clases; dos pozos inagotables, uno con motor, bomba y tanque; elevado de 1,500 galones; tubería 3 pulgadas para el riego; magnífico chalet, jardín, portal alrededor; pisos mosaicos, sala, saleta, hall, 5 cuartos, comedor, etc., garage, almacén frutos; corrales, establo, casa encargado. Urge venta, en ganga por mitad del precio. Lluria. Metropolitana No. 213.

51 ESTABLECIMIENTOS

VENDO HOTEL SEMI-HUESPEDES 42 habitaciones $3.500; Café-lechería en Monserrate, $900; Vidriera tabacos calle comercial $-,600; Barrita café y comidas, $650. Teniente Rey y Villegas, Vidriera del Café Alfredo.

GANGA

A la entrada del Verano, pero por no poderla atender personalmente, vendo cantina lujosamente montada, en Diez de Octubre y O-Farrill, Raúl M-1329

VENDO BODEGA CON $700 CONTAdo surtida poco alquiler, bodega con $2,500 cantinera, frigidaire vende $60 diarios, $3.750, con poco de contado, vea este negocio. Noceda teléfono M-4864 Santa Catalina 675

SE VENDE UNA GRAN FABRICA de chocolates y bombones. dándoles facilidades en los pagos. Informes. G. García, Infanta 1,107, Habana.

SE VENDE UNA BUENA CASA DE huéspedes en Galiano hace esquina, con quince habitaciones, diez a la calle todas con lavabo. Informan Animas 452 altos. de 2 a 4

VENDO TINTORERIA $1.200 CON trabajos semanales $80 con vivienda, muy cómoda para trabajar, está bien montada si le interesa informan Indio y Monte, Benito, Café.

POR EMBARCARSE EL DUEÑO SE vende tintorería. mucho trabajo, buen barrio con vivienda propia y con aparatos modernos, en un precio casi regalada. Inrofmes A. García, Corrales 460 altos.

SE VENDE MUY BARATO UN GArage con storage y planta de engrase por no poder atenderlo su dueño. Muy buena clientela y buena venta. Informa José González, Cuba 103. Telf. A-6170.

GANGA: CASA VECINDAD RENTA $30.00 con 532 varas terreno. Real a dos cuadras Avenida Columbia, en $2.600, Marianao. FO-7288. De 4.30 a 5 p. m. solamente.

SE VENDE UN KIOSCO EN LA CAlle Zanja No. 110 entre Rayo y San Nicolás. Urge la venta por tenerme que embarcar.

VENDO UN NEGOCITO DE COMIdas en $250.00 propio para dos mujeres o matrimonio deja un buen margen tengo que marchar. Informan en Monte 475 altos Llano

SE VENDE CAFE-LECHERIA TIEne vida propia y se da barato tiene contrato y poco alquiler. Informes: Puerta Cerrada y Factoría Bodega.

BODEGA BIEN SURTIDA BUEN BArrio 1,300 pesos o a tasación muy buen contrato casa para familia si no dispone de $900 o $1.000 para operación no se moleste. Resto con facilidades. No corredores. Informan San Nicolás 160 Miranda

POR NO PODERLO ATENDER SE vende café sin cantina y batidos. Urge venta por mitad de su valor. Oquendo 306 entre San Rafael y San Miguel 2 a 5 p.m.

SE VENDE UN ESTABLEMIENTO de quincalla con cigarros y tabacos y negocio anexo, en Monte 758 entre Rastro y Belascoaín Telf. A-0311

VENDO GRAN CAFE BARRA Y REStaurant Costó $15.000 hoy $5.000; Panadería y Dulcería víveres $6,000, otro $4.000 bodegas desde $500, cafés lecherías todos precios Hoteles, casas huéspedes vidrieras tabacos gangas, arriendo buena barra, arriendo posada Prado y Dragones café M-4739 Yáñez.

TINTORERIA. — SE VENDE POR embarcarme paga alquiler $18.00, tiene 27 años establecida Informan: San Rafael 605

BODEGA TIPO BARRA: CON $800

Contado y resto en plazos comodísimossimos. Está en Calzada sola en esquina, buen contrato, poco alquiler y bien surtida. Urge venta. Informes: Suárez, Belascoaín y Figuras, café de 1 a 6.

BAR EN LOS MUELLES $3.500

Ventajoso contrato, no paga alquiler, venta diaria $40. Bodega calzada sola esquina, precio balance. Café resturant mejor sitio Prado $6.000 propio para dos socois que quieran ganar dinero. Hotel lo mejor esta capital 40 habitaciones $3.000. Vidriera tabacos en Monte $750. Carballo Reina y Belascoaín. Café «Independencia».

VENTAS

51 ESTABLECIMIENTOS

VENDO LA CASA DE HUESPEDES mejor situada de la Habana con 25 habitaciones. Otra con 35 habitaciones. Bodega la mejor del Vedado, venta diaria $90.00. Tiene contrato, poco alquiler. estos negocios urge venta asuntos familiares. Informan San José y Galiano, Café Sr. Torres.

VENDO TINTORERIA EN EL MEjor puntode la Habana no paga alquiler y se da barata por dejar el negocio También un café-lechería con una moderna fuente soda, poco alquiler y más de $25 de venta diaria ganga. Informes González M-3682

OFERTA SALON DE HELADOS REfrescos, dulces, frutas y café. Con aparato fabricador y útiles modernos. Para mejor información véame en Belascoaín Nro 858 café.

53 AUTOMOVILES - ACCESORIOS

VENDO BUICK SEDAN 1935 DE 4 puertas, maleta, pintura negra y gomas blancas. Muy bien cuidado, magníficas condiciones, barato. Santiago 462 entre Zanja y Salud Garage.

STUDEBAKER DEL 33 DE 4 PUERtas, 6 cilindros 6 gomas nuevas; buenas condiciones de mecánica; se vende casi regalado por embarcarme. Oficios 154 Garage el Correo. Frente a la Lonja

FORD V-8 REL 34 DE DOS PUERtas en perfectas condiciones mecánicas 4 gomas nuevas con radio en $275. Verlo en Libertad 55 esquina a F. Poey Víbora Telf. I-3220

VENDO BUICK 37 CHICO EN PERfectas condiciones, Ultimo precio: $650.00. Puede pagar la mitad a plazos. Baños y Tercera, chalet, Vedado.

VENDO FLAMANTE BUICK DEL 38 cuatro puertas color palo rosa, completamente nuevo informes F-3374

PACKARD 1938 CUATRO PUERTAS modelo 120 seis ruedas, gomas blancas antirresbalables, timón flexible buena pintura, garantizado por noventa días como nuevo. Precio razonable. Agencia Packard.

STUDEBABER 1937 SEIS CILINdros cuatro puertas, cuero, radio, gomas blancas antirrespalables casi nuevas, en muy buenas condiciones. Precio de situación, a plazos cómodos. Agencia Packard.

GANGA: CHEVROLET 1936 CUATRO puertas cuero, buenas gomas, baúl. Grandes facilidades de pago. Agencia Packard. Prado 53, 55 y 57

SE VENDE UN CAMION CHEVROlet una tonelada, con carrocería en buenas condiciones, cuatro gomas nuevas. Puede verse en el taller de Arrieta, Calzada de Concha frente a la Benéfica. Informan en Figueroa No. 69 entre Luis Estévez y Lacret. José G. Orozco.

SEDAN FORD 1937, CUATRO PUERtas, motor chico, propio para alquiler, es muy económico, en perfectas condiciones de mecánica. Se da barato y con facilidades. Carvajal, S. A. Marianao.

SEDAN FORD 1937, DOS PUERTAS, motor chico, muy económico, gomas casi nuevas y en muy buenas condiciones de mecánica. Facilidades. Carvajal, S. A. Marianao.

CUPE FORD 1935, TENEMOS VArios y queremos salir de ellos; los damos muy baratos; están en muy buenas condiciones de mecánica y gomas flamantes; muchas facilidades. Agencia Ford de Marianao.

DILIGENCIA FORD 1937, VENGA Y vea y verá que está en muy buenas condiciones; la damos a un precio muy económico y con muchas facilidades. Agencia Ford de Marianao.

FORD 30 Y 31, 4 Y 2 PUERTAS, DE 4 cilindros. Buena de mecánica y pintura nueva. Se venden baratos y damos facilidades. Carvajal, S. A. Agencia Ford de Marianao.

VENDO CAMION FORD DEL 31 DE una y media tonelada carocería cerrada está trabajando en 175 pesos. para verlo Arnao 23, Reparto La Lira, Arroyo Apolo, pregunte por Estanislao Díez.

SE VENDE UN FORD DEL 35 4 puertas vestidura de cuero bueno de pintura y gomas, $315.00 verlo de 7 a 10, también se vende un compresor de aire de medio caballo; una bomba de gasolina de un galón, barias medidas y un tanque de 700 galones. Informan en Espada 417 Garage

SE VENDE UN FORD 36. DOS PUERtas. René Martínez M-7335.

SE CEDE CONTRATO DE UN FORD 36. Dos puertas. Magníficas condiciones. Sr. Chávez X-3361.

GANGA VENDO BUICK ESPECIAL 1938-1939 $825 prácticamente nuevo y garantizado sin haber salido nunca de la ciudad cinco pasajeros, negro, gomas blancas, FO-2503 y M-9941

SE VENDE UN BUICK DEL 35 EN buen estado, carburador Estrombre, hace 24 kilómetros por galón, motor chico. Informan Teniente Rey 19. Preguntar por Zayas.

CHRYSLER 37, PUERTAS LUJO, Chevrolet 34, 5 puertas, cuña Chevrolet convertible, Ford 31 Victoria, 2 Fords 31 y 2 del 29 se toma su carro. F-6055 17 y A Vedado.

GANGA POR CIRCUNSTANCIAS IMprevistas vendo un Chrysler del 39 tipo sedan con cambio en el timón. Informes U-6109

VENDEMOS CUATRO CAMIONES Mack de cinco y seis toneladas nuevos de gomas y mecánica listos para trabajar; cuatrocientos pesos cada uno. Cubalú, Telfs.: X-1101 y X-1682

PLYMOUTH SEDAN 1937, CON baúl mecánicamente perfecto, buena pintura, bien cuidado $250.00 entrada y resto pagarés pequeños. Motores S. A. 27 y Espada Telf. U-3306.

STUDEBAKER 1937, EN PERFECtas condiciones, Sedán 4 puertas con baúl, acabado de pintar $675.00. Motores S. A. 27 y Espada Telf. U-3306.

PLYMOUTH 38 MECANICAMENTE perfecto buena pintura. Se da barato. Motores S. A. 27 y Espada Telf. U-3306.

CHRYSLER SEDAN IMPERIAL AIR Flow, automóvil muy veloz especial para carreteras, gomas nuevas $550.00 Motores S. A. 27 y Espada Teléfono U-3306.

CHYSLER 1936. SEDAN 4 PUERtas, buenas gomas mecánicamente perfecto $450.00. Motores S. A. Telf. U-3306 27 y Espada.

DODGE 1934, 4 PUERTAS, MECANIcamente perfecto $275.00.. Motores S. A. 27 y Espada Telf. U-3306.

DODGE 1938, PINTURA DE FABRIca flamante muy poco caminado casi nuevo. Motores S. A. 27 y Espada Telf. U-3306.

CHRYSLER 1938 SEDAN CON BAUL de cuero, radio, buscachivos. 4 gomas nuevas anti-resbalables $875.00 es una oportunidad. Véalo. Motores S. A. 27 y Espada. Telf. U-3306.

PLYMOUTH 1936 7 PASAJEROS muy bien cuidado con corneta de aire, muy económico 5 gomas nuevas antirresbalables blancas $675.00. Motores S. A. 27 y Espada. Telf. U-3306

DODGE 1937 GOMAS 18 PULGADAS nuevas. muy bien cuidado, especial para caminos malos, Véalo garage Orfelio Ramos. Carretera Central y Pegudo Santa Clara.

OPORTUNIDAD FORD DEL 1935 2 puertas, vestidura de cuero pintura y gomas nuevas. Doy facilidades de pago. Ligia Finlay No. 14, Naranjito Telf. I-5431.

54 MAQUINARIAS

SE ALQUILAN BOMBAS Y MOtores $2.00 mensuales, garantizamos mínimo consumo de electricidad, reparaciones y enrollados en general, Salud 219 A-9218.

SE VENDE UN TORNO MECANICO 12x4 con tres platos completo está trabajando, Santa Rosa 211 entre Infanta y Cruz del Padre, Gregorio Juan

M.E.C.D. 2016

VENTAS

54 MAQUINARIAS

SE VENDE COMPRESOR CURTIS nuevo, 2.1|2 por 3.1|2, propio para pistones de pintura barato. Informes y verlo calle 10 Nro 557 entre 23 y 25 Vedado todas horas, Suárez.

SE VENDE UNA MAQUINA DE HAcer churros y una trapiche de moler caña. Informan Luyanó 615.

SE VENDEN 2 WINCHES NUEVOS, cable acera 1|2 camión White 5.1|2 volteo completamente nuevo. $850. Santa Rosa 211 enter Infanta y Crnz del Padre. Antonio Hernández.

VENDO PLANTA DE HIELO YORK Arti Fry y Bosbi de 1, 2, 4, 10, 20 y 40 toneladas de refrigeración y serpenties y condensadores y demás piezas, platillos, llaves. Bombas Triplex pp. 500 pm., Bombas Duplex 1, 2, 4, 6 y 12 pulgadas, máquina de vapor 20 H.P. cepillo cuatro caras Fay, escoplo barrena. Mania 314. Cerro. H. García.

VENDO CENTRIFUGAS 16 POR 40, winches de vapor y eléctricos compresor de aire 50, 150 y 300 pies cúbicos p.m., turbinas y bombas de piston 1, 2, 3, 4, 5 y 6 pulgadas motor eléctrico 5, 7, 10, 20, 30, 50 y 150 HP. correas, poleas y diferenciales. Manila 314, Cerro, I-6346. H. García.

VENDO PAILAS DE COBRE Y PAsadores de guayaba y repasadores, bombos de confituras, molinos para azúcar, sal y maiz de 6 mazas Nordi y máquina Corlis 400 H.P. planta de éter, pausterizador Barrell, cortina Salmuera y tanques de Salmuera con sus serpentines y croches, 5, 10, 50 y 500 H. P. Manila 314 Cerro I-6346 Hilario García.

55 CAJAS CONTADORAS

REGISTRADORA NATIONAL. — DE gabinete con dos gavetas, 5 contadoras Nro 9443 R.S.-2.F. Precio: $250.00. Gloria 520 esquina a Indio. Telf A-6827

56 MUEBLES Y PRENDAS

U-1211: MUEBLES SIN

Recargo alguno, como a precio de contado con facilidades de pago, en cualquier cantidad y estilo, no haga su compra en otro lugar sin antes comprobar esta oferta, «Casa Lage», Neptuno 674, entre Belascoaín y Gervasio. U-1211

RELOJES REGISTRADORDES

Para personal y para correspondencia.

"CINCINNATI"

La mejor protección para su negocio. Solicite catálogos.

Relojes para serenos

"CHICAGO"

«BOLSA DE MUEBLES DE OFICINA»

O-Reilly 409, (frente «La Metropolitana. A-7744, A-7743

VENDO JUEGO DE CUARTO TRES cuerpos $70; otro regio caoba regalado con chifforrober tres cuerpos lunas grandísimas comedor colonial nueve piezas, $75. Antón Recio 12 entre Gloria y Rubalcaba.

MAQUINA SINGER DE OVILLO central en perfecto estado $25; otra en $20, piano fliamante sin comején, $55, juego recibidor de mimbre, perfecto, cojines moderno Prado 115 bajos, entre Refugio y Genios.

FAMILIA VENDE LUJOSO JUEGO cuarto último modelo tres cuerpos, butacón tiradores carey, $140, regio comedor Renacimiento $65; sala finísimo $40, lámpara madera baratísima. Concordia 647 Belascoaín y Gervasio.

VENDO MODERNO JUEGO DE cuarto caoba, 8 piezas, 3 cuerpos, regio butacón tapizado, barato. Benjumeda 64, entre Nueva del Pilar y San Carlos.

MUEBLES A PLAZOS

Grandes facilidades pago, juegos cuarto, sala y comedor, construídos las mejores maderas y últimos estilos moda. Admitimos muebles cambio. «La Casa Bahamonde», Monte 674, entre Carmen y Figuras.

POR AUSENTARSE SU DUEÑO SE venden todos los muebles de una casa completamente nuevos, con lámparas y adornos. Miguel Figueroa 269 casi esquina a Santa Catalina, Víbora.

MUEBLES DE OFICINA DE USO 1 comedor Renacimiento cambio, reforma modernizo, carpintero Barcelona 106 entre Aguila y Galiano Su casa, Telf. A-0861

MUEBLES A PLAZOS

Construído con las mejores maderas, estilos modernos y elegantes. Grandes facilidades pagos. Admitimos muebles en cambio. Visítenos y se convencerá. Díaz y Chao. Neptuno 709 y 710 entre Belascoaín y Lucena U-5154.

BAULES Y MALETAS

De fibra y cuero, todas clases y tamaños, procedentes de empeño se venden baratísimos. La Sociedad, Suárez 106 entre Apodaca y Gloria.

SE VENDE URGENTE: $200.00

Regio Juego comedor de caoba, con 12 piezas, comprado en «La Moda» sin uso; costó $800. Véalo en Prado No. 256 frente Hotel Sevilla. Teléfono A-6100.

MUEBLES EN GANGA

Juegos cuarto $25; idem tres cuerpos $40; sala, $10; comedor, $25; mesas correderas $4; aparadores $6; seis sillas y dos sillones $10; neveras $10; máquina coser y escribir. Cambiamos y compramos toda clase muebles pagando más que nadie.

LA PRINCESA
San Rafael 575, entre Escobar y Gervasio. U-5926

VENDO URGENTEBENTE $30 LINdo juego cuarto 3 cuerpos, todo nuevo el grande $38; comedor renacimiento $55; sala, $45; por pronto embarque. Escobar 63, San Lázaro y Lagunas.

URGENTEMENTE VENDO CUARTO, $27; otro 3 cuerpos, $35 $45, otro finísimo, $65; comedor, $25; otro elegantísimo moderno, barato. Cama 3 4 $6 San Joaquín 363 y Monte

SE VENDE UN MAGNIFICO JUEGO de cuarto tamaño grande muy moderno en proporción C esquina 18 Reparto Almendares.

VENDO PARA ESTABLECIMIENTO Frigidaire grande, 3 puertas otro chico 2 puertas(todo de porcelana, en perfecto estado de funcionamiento, baratísimo Zanja Nro 272 esquina a Lealtad.

PARTICULAR VENDE PRECIOSO cuarto chifforrober 3 cuerpos butacón hermosa coqueta $125, comedor renacimiento $85; Living-room $68; lámpara madera $13, sillones portal $9. Salud 262 bajos Escobar y Lealtad.

MUEBLES A PLAZOS

Sin fondo ni fiador, finos y modernos, últimos modelos. Venga a verlos. ¡No paque lujo!

«EL FENIX»

U-1360 Neptuno esquina a Soledad

GRAN LIQUIDACION

Aproveche las enormes gangas. Toda nuestra mercancía rebajada considerablemente: cómodas, lámparas, jarrones, columnas, bandejas, apliqués, relojes de estilo, figuras de bronce, marfil, porcelana, todo lo que necesita para adornar su casa o hacer un regalo de gusto, en ésta su casa por mucho menos de la mitad de su valor.

«LA PREDILECTA»
San Rafael 803 y 805. U-2530

VENTAS

56 MUEBLES Y PRENDAS

VENDO JUEGO CUARTO MODERNO $30.00 3 Cuerpos finísimo, $45.00; sala caoba, $30.00; comedor nuevecito living-room piano $30.00 Calzada Jesús del Monte 29, una cuadra Esquina de Tejas.

VENDO COMEDOR CAOBA CHIFforrober 6 sillas 2 butacas $75; costó $250; sala Renacimiento $30; comedor Renacimiento $80; cueros, objetos candelabros plata de ley, cristales, porcelanas finísimas vajillas. Bernaza 202-204

POR BALANCE

Liquidamos. Aproveche gangas. Toda nuestra mercancía rebajada 50 por 100. Muebles estilos variados, nuevos y usados. Lámparas, faroles, cuadros, neveras, Frigidaire, relojes pader, mesita de adorno varios estilos, figuras, jarrones, columnas, candelabros, apliqués, juegos cubiertos, dominós, máquinas coser y scribir. Muebles oficina. Baúles y maletas. Cambiamos.

LA CASA INGLESA
Salud 51, Esq. a Rayo
M-7179

GRAN LIQUIDACION DE VARIOS juegos de cuarto caoba sala, comedor máquinas Singer garantizadas, piezas de repuesto todo casi regalado, Visite la casa, le conviene Angeles 110 entre Maloja y Sitios.

POR BALANCE
LIQUIDAMOS

VENDEMOS A PLAZOS COMODOS, muebles, joyas, ropas, zapatos lámparas, radios, pianos, guitarras, neveras, máquinas coser ovilo, oficinas completas, cuadros, objetos arte y equipajes. **Empeñamos y compramos** todo lo antes mencionado. No cierre operación sin visitar **«LA COMPETIDORA»**, Gloria 520, esquina a Indio. **A-6827.**

MUEBLES A PLAZOS

Sin fondo ni fiador, de los más modernos, construídos con las mejores maderas del país. Vea nuestra exposición en Compostela 802, esquina a Merced. Telf. M-1220 también los alquilamos.

MUEBLES EN GANGA

Juegos de cuarto. Arte moderno: $4.00 mensuales; comedor caoba último estilo: $3.00 mensuales; sala, y recibidor, modernísimo: $3.00 mensuales; juego de cuarto tres cuerpos, caoba, últimas creaciones: $5.00 mensuales. Precios muy baratos.

«LA EMINENCIA»
NEPTUNO 668
Entre Gervasio y Belascoaín U-2427

MAQUINA SINGER ULTIMO TIPO completamente nueva; otra 18-2, varias máquinas Singer casi nuevas madera caoba se venden muy baratas. Angeles 110 entre Maloja y Sitios.

MUEBLES A PLAZOS

VEA NUESTRO GRAN SURTIDO EN MUEBLES DE TODAS CLASES PRECIOS BARATISIMOS «LA PERLA»

Animas 404, casi esquina a Galiano. A-8222

PULSERAS Y DIJES

Liquidamos miles de pulseras de oro y dijes de oro y platino con brillantes. Alhajas antiguas y modernas en profusión; cuadros, crucifijos, rosarios de oro, porcelanas antiguas y modernas. Juegos completos de café; té y cubiertos. Bandejas, candelabros, jarras y palanganas todo de plata maciza.

CARBALLAL HERMANOS
San Rafael Nro 618, entre Belascoaín y Gervasio
TELEFONO U-5744.

COMPRO-VENDO

Máquinas de escribir, sumar calcular, coser, muebles oficina, archivos, objetos de arte, equipajes de calidad, joyas, ropa moderna para caballero. «La Confianza» Suárez 17 M-9603.

CAMAS FAWLER Y SILLAS DE INVALIDO

En alquiler. Utiles para profesionales de todas clases y muebles de oficina, fabricamos y compramos. Casa Fernández, Neptuno 617. Telf. U-3322.

57 UTILES DE OFICINAS

CAJAS HIERRO, CAJAS CONTAdoras «National», archivos, kardex, tarjeteros, máquinas escribir, sumar, «Allen», toda clase muebles oficina; antes de comprar o vender Llame al M-8081. Compostela 205. O-Reilly y Progreso.

MAQUINA ESCRIBIR, SUMAR, «Allen», cajas hierro, cajas contadoras «National» archivos, kardex, tarjeteros, toda clase muebles oficina. Antes comprar o vender, visite O-Reilly 360 Habana y Compostela. Telf. M-8638.

MAQUINAS DE ESCRIBIR

De todas marcas reconstruídas en fábrica. Máquinas de Sumar y Calcular. Mimeógrafos, Adresógrafos. Gavetas, Marcos, Placas, Circulares, Direcciones. Cintas, Tintas. Papel carbón. Stencils, etc.

ALQUILERES - VENTAS CAMBIOS - IGUALAS

Reconstruímos total o parcialmente máquinas de oficina a módico precio.

BOLSA DE MUEBLES DE OFICINA

O-REILLY 409
(Frente a La Metropolitana)
A-7744 A-7743

ART METAL
EL ARCHIVO INCOMPARABLE

Más de 100 modelos a precios de otros de inferior calidad. La más grande manufactura de muebles de acero. Cajas de Seguridad, Escritorios, Armarios, etc. Agentes Exclusivos.

"BOLSA DE MUEBLES DE OFICINA"

O-Reilly No. 409 frente a «La Metropolitana». Telfs. A-7743 A-7744

58 LIBROS E IMPRESOS

CIEN CARTAS Y CIEN SOBRES IMpresos $1.00; cien tarjetas visita, comerciales, cincuenta centavos; trescientas $1.00. Impresos todas clases, relieves, sellos gomígrafos. Imprenta O-Reilly 315, esquina Habana.

NECESITO LIBROS USADOS DE TOdas clases compro cualquier cantidad pagándolos bien. Vamos a domicilio. Llame al Telf A5-4322. Librería Venecia Obispo 502, A5-4322.

60 INSTRUMENTOS DE MUSICA

VENDO FLAMANTE PIANO POR estorbar. Urge su venta, San Miguel No. 813, entre Soledad y Aramburu.

VENTAS

60 INSTRUMENTOS DE MUSICA

$80.00 VENDE FAMILIA PARTICUlar piano J. S. Stowers, prácticamente nuevo, 3 pedales, voces de concierto y sin comején, San Lázaro Nro 501 entre Concepción y Dolores, Víbora.

LA ECONOMICA SEGURIDAD QUE Peters-Sanson, desde muchos años ofreció a su clientela, solucionando cualquier problema de pianos, jamás ha sido igualada. Llame al X-3430

PIANOS
GRAN LIQUIDACION

Vea la gran cantidad de pianos que estamos realizando. No reparamos ni en precio ni en condiciones de pago. Tenemos el que usted necesita y del precio que lo desee. Europeos y americanos, verticales y cuarto cola. Muy propios para profesional, personas de gusto y estudios. No pierda esta oporunidad. Alquilamos desde $2.00.

«LA PREDILECTA»
San Rafael No. 803-805, casi esq. a Oquendo. Teléfono U-2530

$35.00 VENDO REGIO PIANO SOloist propio para estudios, excelentes voces, con su banqueta doy en ganga porque urge venta Rastro 25 ,entre Campanario y Belascoaín.

AFINE SU PIANO POR $3.00 CON toda garantía y absoluta seguridad. Manuel Domínguez, afinador mecánico y barnizador de pianos, graduado en la escuela «Danguard» en New York. Taller de reparaciones: Dragones entre Prado y Zulueta. Teléfono M-3040.

PIANO «RONISCH» ALEMAN CUARto cola, caoba claro. Magnífico instrumento, conservación casi nuevo. Voces lindísimas, una joya. Oportunidad particulares, estaciones radio, sociedades. Especuladores, no molesten. Juan Delgado 60 entre Lacret y Luis Estévez. Reparto Santo Suárez.

PIANOS ALEMANES

Nuevos de la famosa marca Gors Kallmann, de Berlín. Se venden con facilidades de pago en Prado 563, frente al Capitolio. Viuda de Carreras y Cía. Teléfono M-1627.

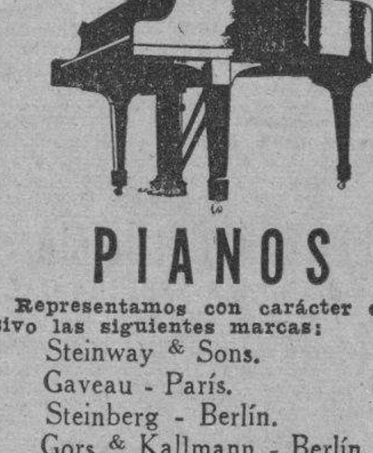

PIANOS

Representamos con carácter exclusivo las siguientes marcas:

Steinway & Sons.
Gaveau - París.
Steinberg - Berlín.
Gors & Kallmann - Berlín.
Bogs & Voigt - Berlín.
Jesse French - U. S.
Winter & Co.

Brindamos las mejores facilidades para adquirirlos.

También ofrecemos un amplio surtido de pianos reconstruídos, que garantizamos, como nuevos, desde $100 en adelante.

Admitimos pianos de uso en cambio.

ESPECIALIZAMOS EN PIANOS DESDE HACE 30 AÑOS

Universal Music & Commercial So. S. A.

San Rafael 104, casi esquina a Consulado. Telfs. M-2932 y M-8487

LIQUIDAMOS UN ENORME

Surtido de Pianos de famosas marcas y absoluta garantía, al alcance de todas las fortunas y con grandes facilidades de pago. Viuda de Carreras y Cía. Prado 563 frente al Capitolio Telf. M-1627.

LA INTERNACIONAL

De Prado 256, frente Hotel Sevilla, vende los mejores pianos verticales y de cola de las afamadas marcas «Bluthner», «Wurlitzer» (alemanes) Facilidades de pago. A-6100. Se compran y se toman pianos en cambio.

AFINADORES

REPARADOR, AFINADOR AMERIcano con la experiencia de las más acreditadas fábricas de pianos de E. U. pone a su servicio sus conocimientos a los precios más bajos. Durant Telf A-7877

61 DE ANIMALES

CACHORROS SPHITZ FOX-TERRIER y Bulldog, Gatos Persa, Pájaros y Peces de colores. Pajarería «La Bolsa». Neptuno No. 611. Telf. U-6947.

SE VENDE EL PATIO SUMATRA Negro Primer premio última exposición Boada. Mayía Rodríguez y Perla Reparto Los Pinos Habana.

RHODE ISLAND RED. GALLO 1-3 Y el mejor de la Epxosición, Gallina 2-3; Pollon I; Pollona 1-2-3; Patio iVejo. I y el mejor de la Exposición; Patio joven 2; Australorp todos los premios, antes de comprar, pregúntenos. Fernández y Hno. FO-7529

MAGNIFICAS POLLONAS CATALAnas y Rhode Island desde $2.00, primeros premios de la última Exposición, $5.00. Huevos $1.50 docena. Pollitos en cualquier cantidad: Incubadoras, alimentos «Nutrina» para aves y vacas «El Paraíso», Monte 508. Telf. M-5179

SE VENDE UNA VACA RECENTINA de pura raza Holtin y también una novilla de raza Hostin próxima, se dan baratas. Informes Calzada de Guanabacoa K 6 Bella Vista Armando

MEJOR GALLO DE LA EXPOSICION Y PRIMER PREMIO GALLINA RHODE ISLAND RED

Concurso de Puestas: Campeonatos 1937-1938, 1938-1939. Procedente de éstas y otras aves, garantizamos huevos frescos de postura o exhibición.

GRANJA "DELLA"

Estrella Nro. 1, teléfono (A. Naranjo) 41-3. Calabazar-Habana, Oficina Habana: A-6606

VACAS

De leche resentinas de mucha producción, primero y segundo parto Holtein y Jersey, novillas y toretes 2 yuntas de primera, 2 mulas y dos jacas caminadoras de 7 cuartas. Informes: Telf. U-1129.

ANIMALES SE VENDE UN TORO de raza Jersey, también se cambia por una yunta o mulos. Corral Falso y Cuatro Esquinas, Guanabacoa, kiosco.

CANARIOS: VENDO LOS MEJORES hamburgueses el mejor canto y color hembras buenas criadoras anaranjadas. Verlos de 12 a 2 y sábado y domingo de 12 a 6. Bernaza 110 3ro. derecha M. Fernández.

VENDO A PRECIO DE SITUACION mulos, carros y arreos de todas clases, caballos, mulos de monta y Pony 4 potros sementales, 7 y media cuartas, bonito color, 40 mulos criollos domados de monta y carros cerrados para lecheros y un burro semental criollo, una cesta de mimbre con sus arreos, montura y una Pony. Domingo Jarro. Marina y Atarés. Jesús del Monte Telf X-1876

62 OBJETOS VARIOS

SE VENDEN PIPOTES DE ACEITE y una cama de camión con su caseta, todo en buenas condiciones y a precio razonable. Informes FO-3922

VENTAS

62 OBJETOS VARIOS

CRONOMETRO MARINO G. T. DAyison del Almirantazgo inglés anteojo meridiana, barómetro registrador, Sextante, termómetros. Pueden verse de 12 en adelante 19 Nro. 103 entre L y M. Piso 3o

FILATELICOS

Ocasión única se venden diez colecciones de la valiosa serie Panamericana de 1937 a cuatro pesos la colección. Llamar teléfono A-6244 de 10 a 12 y de 3 a 5.

DISCOS OPERA Y POPULARES, LIquidamos desde cinco centavos. Librería «La Biblioteca». Belascoaín 566, esquina Pocito. Compramos libros, sellos correo, discos. Alquilamos novelas. M-3256.

Dinero-Hipotecas

63 SOLICITUDES

TENEMOS DINERO PARA COLOcarlo en hipotecas bajo interés pero mucha garantía, Habana, Vedado y Repartos Miramar Quintana e Hijo. Chacón No. 203 M-8182.

DINERO

Sobre joyas en todas cantidades.
«LA PERLA»:
Animas Nro. 404, casi esquina a Galiano. Teléfono A-8222

¡HIPOTECAS!

Todo $1.500 sobre gran propiedad de dos plantas monolíticas y 10,000 metros terreno, pago el 12%. Telf. I-3706.

HIPOTECAS

Rápidamente facilitamos la cantidad que usted necesita directo de nuestros numerosos clientes al mejor tipo del mercado, para la Habana, Marianao, Víbora y sus repartos. También compramos.

MARTINEZ Y PRIETO
O-Reilly 309 A-6951 e I-3456

64 OFERTAS

PRESTO DINERO

Doy dinero sobre automóviles. Operación rápida. Los pagos pueden efectuarse en plazos cómodos. Absoluta discreción. Llame al U-2750 Sr. Barredo.

DINERO

Rápidamente doy partidas de 200, 300 hasta 3 mil pesos lo que necesite con garantía de casas, solares, Habana y todos sus repartos. Fausto Marín. Empedrado 218 casi esquina a Cuba, Telf. A-7958.

DESEO COLOCAR $500 A $1.500 EN hipoteca, interés bajo en casas modernas. Trato directo con interesado imprescindible presentar títulos Procurador Rogelio Valdés, Cuba 209 teléfono M-6961

DINERO

Facilito grandes y pequeñas cantidades en primera hipoteca desde el 8 por 100 en adelante para la Habana y sus barrios. Compro y vendo casas solares y créditos hipotecarios. Compro y vendo Bonos y Acciones.

JULIO C. GRANDA
BOLSA DE LA HABANA
Obrapía 255 entre Cuba y Aguiar Teléfonos: M-5921 y FO-1668

65 BONOS Y VALORES

VENDO DOS CREDITOS HIPOTECArios de $6.700 y $8.000 garantizados por inmuebles que valen casi el triple y que rentan el 8 por 100 muy barato FO-2503 M-9941

COMPRO BONOS Y ACCIONES, Centro Gallego y Banco Asturiano. Compañía Cubana de Electricidad, inversiones e inmuebles. También se pignoran. Compro y vendo acciones de todas las compañías cotizables y no cotizables en la bolsa. Manuel Piñol. Amargura 70.

CAJAS RESERVADAS

Las tenemos en nuestras bóvedas construídas con todos los adelantos modernos y las alquilamos para guardar valores de los interesados. En esta oficina daremos todos los detalles que se deseen.

N. GELATS Y COMPAÑIA
105 Aguiar 107 Esq. Amargura

PARA LAS DAMAS

67 PELUQUEROS

PELUQUERIA MADAME LUCIE. — Tintura desde 30 cts en 25 colores. Croquignol desde 50 cts. Se habla inglés, francés y alemán. Neptuno 711 esquina a Lucena.

EVIDIO GARCIA, EX-PELUQUERO de la peluquería «Mercedes», del Vedado, presta servicios a domicilio. Corte de melena , 50 cts. Peinados artísticos desde 60 cts. Telf. U-5364

68 MASAJISTAS

DAMAS, MASAJE, TRATAMIENTO para reducir, limpieza del cutis, embellecimiento del busto, manicure, cejas, teñido del cabello en todos los tonos. Ofrezco mis servicios a domicilio. Ordenes: A-6858.

70 INTERES PARA LAS DAMAS

SEÑORA: «LA CASA CELESTINA, alquila disfraces para carnavales En la misma gran surtido de ropa de niñas y sombreros, San Rafael 355 casi esquina San Nicolás (farola en puerta) 1 cuadra Ten Cents.

¡NO BOTE SUS SOMBREROS HACEmos arreglos, copiamos difíciles estilos a la orden Vendemos turbantes desde $1.00 San Nicolás 356 entre San Rafael y San Miguel.

ME HAGO CARGO DE TODA CONfección de señora. Vestidos de sport desde $1.50, tarde y noche $2.00 y $3.00. Pruebo a domicilio, San José 519 departamento 6.

SISTEMA ALEMANY

Autora y Directora. Señora Matilde Alemany. San José 257 entre Aguila y Galiano. Aprenda Corte y Costura y será admirada y deseada vistiendo trajes impecablemente cortados, por el gran Sistema Alemany desde las primeras clases podrá confeccionar sus trajes. Pruebe y compare con tres clases gratis. Titulamos, vendemos métodos y clases a domicilio. Ademias en toda la Isla, no aprendan por plantillas de cartoncitos, nunca sabrán cortar, la engañan.

VELLOS

Extirpación definitiva de los vellos de la cara, muslos, piernas, etc. Tratamiento garantizado. Siete años de éxitos en Cuba. Sra. Alexander, calle Tercera número 405, entre Dos y cuatro, Vedado.

FUERA CANAS: OBTENGA HERmoso color negro, castaño o rubio usando tintura «La Favorita». Teñido de cabello $3.00. Estuche $1.00. De venta en todas las farmacias. Depósito, Virtudes 206. Casa «Pilar». Teléfono M-9293.

ENSEÑANZAS

75 PROFESORAS-PROFESORES

INGLES CULTURA FISICA PROFEsor inglés domicilio y en casa. Clases económicas. Informan Bernaza 233. Telf. A-6523 de 9 a 11 a.m.

APRENDA INGLES EN 76 SESEMANAS

Por el nuevo método «Linguafhone» pida explicaciones a: Joe Grandy, 409 E. Liberty St. South-Norfork, Virginia, U. E. A.

PIANO, SOLFEO, GUITARRA, VIOlín, mandolinas, armonía, declamación, bailes $3.00. Profesorado expertísimo. Sistema rápido, fácil. Piezas al mes. Exámenes. Vamos domicilio Informes: Lunes y jueves. San Rafael 473 Telf. FO-3297

ENSEÑANZAS

75 PROFESORAS-PROFESORES

SE OFRECE SEÑORA AMERICANA (40) para profesora de inglés, piano y canto. También algo de francés. Por horas. Precios convencionales. M-7730. «A. B.»

PROFESORA DE CORTE Y COSTUra, sistema Martí, desea dar clases a domicilio, o para costura fina en casa particular. Tiene práctica y buenas referencias. Telf. A-9747.

FISICA, QUIMICA, ARITMETICA, Algebra, Geometría y Trigonometría, Examen de Ingreso en las Escuelas de Ingeniería y Optometría. Profesor Julio C. Pita (alumno de cuarto año de Ciencias de la Universidad de la Habana). Clases particulares a domicilio. Telf. F-7069.

PROFESORA DE INSTRUCCION — Clases a domicilio y en su casa. Ortografía y aritmética práctica para personas mayores. Prepara para ingresos Institutos, Normales, etc. Trocadero No. 205, 2o. piso. Telf. A-4328

DESDE 3 PESOS AL MES ARITMEtica, Algebra, Geometría, etc. Preparación de ingreso Instituto, Universidad, Normal. Ciencias Comerciales, clases a domicilio. Llame al teléfono A5-2321 de 12 a 1

CLASES DE MATEMATICAS

Aritmética, Algebra, Gramática, Trigonometria, Ingreso al Instituto, Ingenieros, Optometría Nacal, etc. y demás Escuelas. Clases especiales de todas las matemáticas. San Rafael 1006 (primer piso derecha) Teléfono U-1985

OBSEQUIO DE LA
ACADEMIA DE COMERCIO

Luis B. Corrales. Establecida en 1889. Enviando $0.15 en sellos recibirán mi Aritmética Mercantil y por $0.25 más mi «Ortografía en el Bolsillo» acabada de publicar. Enseñamos Teneduría de Libros. Taquigrafía e Inglés. La Mecanografía $1.00 mensual. Nuestros Títulos los más solicitados. Lealtad 567 entre Salud y Dragones. Telf. A5-1632.

INGLES, FRANCES, INSTRUCTOR graduado escuelas Estados Unidos y Francia 15 años residencia y práctica en cada país. Clases a domicilio. o mi casa principiantes o adelantados Telf M-1303

INGLES —TAQUIGRAFIA INGLESA y española Teneduría, Cálculo Mercantil, Aritmética, Algebra, Ortografía y Mecanografía, $6.00 mensuales a domicilio, $3.00 en su casa. Estrella 166, altos, profesor Heitzman Teléfono A5-1822

PROFESORA DE 1a Y 2a ENSEñanza se ofrece para dar clases en su casa y a domicilio. Precios módicos. Telf F-2646

GREGG ACADEMY AND BUSINESS COLLEGE

Manzana de Gómez 514. Habana. Teléfono: A-9798. Michael Richardson director: CURSO SECRETARIAL EN INGLES Y ESPAÑOL.

Taquigrafía Gregg, Mecanografía Gregg, Teneduría de Libros, Aritmética. Ortografía, Caligrafía. Inglés. Dictado, práctica de máquina de sumar, práctica de oficina. También idiomas, Comercio en general y todas las preparatorias.

PROFESORA GRADUADA EN UNIversidad española ofrece algunas horas disponibles para dar clases de la y 2a enseñanza a domicilio. Diríjase a Profesora en Apodaca 416, departamento 21

TENIENTE CORONEL ARTILLERIA Ejército español, ex-Director Escuela Oficiales Artillería, Ingeniero Industrial, Actuario de Seguros por oposición, clases de Ciencias Matemáticas para ingreso y para alumnos Ingenieros, comercio y Ciencias. Enrique Alau, Prado 314 altos Nro 25. Telf. A-6789

BAILES DE SOCIEDAD

Maurice, Ultimos hits en Neow York y renovación ultramoderna en fox son, pasodoble, danzón, vals, danzonete, tango y conga. Clases individuales a damas y caballeros. Malecón 161, altos entre Crespo y Aguila.

MISS CHRISTIAN TIENE HORA disponible para dar clases Inglés o francés. Prepara alumnos para examen. Se puede forman grupos si desean. Línea 852 esquina a 4 F-5960

"ACADEMIA CABALLERO"
CURSO NOCTURNO DE 8 A 11

APROVECHE LAS NOCHES PARA PREPARARSE BIEN Y TRIUNFAR EN LA VIDA

Contando con el valioso concurso de competentes profesores especializados en estas materias y ventajosamente conocidos, ofrecemos cursos de Bachillerato, Ciencias Comerciales, preparación para ingreso en todos los centros de Segunda Enseñanza, Agrimensura, Inglés, Taquigrafía, Mecanografía. Cuotas moderadas. San Rafael 755 altos. Teléfono U-2832

INGLES
HAVANA BUSINESS ACADEMY

Desde lo más elemental hasta lo más adelantalo enseñamos en nuestros 50 cursos diarios. Sistema seguro, rápido e interesante al alcance de todos. Profesorado americano.

HAVANA BUSINESS ACADEMY
Línea 357, teléfono F-3043 Sucursal Neptuno y Amistad Telf. A-6033

HABLE CORRECTAMENTE INGLES. Señorita inglesa da lecciones privadas. Especialidad corrección de acento. Miss Carlton. O-Reilly 534, Teléfono A-6809.

JUNIOR HIGH SCHOOL

(Cuatro asignaturas en inglés, una en español)

El curso que ofrecemos permite adquirir en el tiempo más corto, la base cultural moderna que todos necesitan Es también la preparación ideal para estudios comerciales.

HAVANA BUSINESS ACADEMY, Línea 357-359. F-3043. Sucursal en Neptuno y Amistad, A-6033.

ESTUDIE POR CORREO

La academia «Rabiña» en Neptuno 414, esq. a Manrique, altos M-7849, tiene organizado clases por correspondencia desde hace años habiendo prestado gran beneficio a aquéllos que tienen deseo de prosperar. Estudie las asignaturas siguientes: Taquigrafía; Mecanografía, Teneduría, Cálculos Mercantiles; Gramática; Ortografía, Procurador. Química industrial, inglés, francés etc. Informes **Academia «Rabiña». Neptuno 414. esp. a Manrique, Telf. M-7349.**

ACADEMIA RABINA

Neptuno 414 (altos) esquina a Manrique. Telf. M-7849. Ingreso a la Escuela de Ciencias Comerciales de la Universidad

Clases individuales. Francés, Inglés, y Teneduría. Taquigrafía «Pitman» y «Gregg». Mecanografía. Correspondencia y Aritmética Comercial. También Clases por Correspondencia. Ingreso en Escuelas de Ingenieros, Arquitectos y Comercio. Servicio de ómnibus y de internos. Pida prospectos. Expedimos títulos y proveemos de empleo a nuestros graduados.

CLASES DE INGLES

Sra. Extranjera desea dar clases de Inglés a domicilio. Posee Título de Universidad en Inglaterra. Sírvanse llamar teléfono F-8048 o diríjanse Sra. Hahn, Calle B, 560 esq. Calle 25, Vedado.

PROFESORA INGLESA DA CLASES a domicio y particulares. Telf. F-7985.

PROFESORA COMPETENTE Y CON mucha práctica se ofrece para dar clases a domicilio de francés y alemán a niños y mayores o acompañar señorita o señora Telf A-9254 de 8 a 10 a.m. y de 2 a 4 p.m.

76 COLEGIOS

"SAN ELOY"

Colegio y Academia. Fundado en 1907, Primera y Segunda Enseñanza; Preparatoria, Bachillerato, Comercio, Idiomas, Cultura Física, Cursos Preparatorios especiales. Admitimos pupilos y medios pupilos y externos. Quinta Menocal. Samá 31. Marianao. Telf. FO-7462. Pida prospectos.

ENSEÑANZAS

76 COLEGIOS

COLEGIO

Santa Teresa

INGRESO AL BACHILLERATO

Enseñanza en inglés y español. Primer Grado $3.00. Segundo $4.00. Tercero y Cuarto $5.00. Quinto y Sexto $6.00. Séptimo y Octavo $7.00. Autorizado para expedir certificados de Octavo Grado para ingresar en Normales. Institutos. Hogar etc. Taquigrafía, Mecanografía, Ortografía. Inglés, Correspondencia Comercial. Corte y Costura y Labores. Clases de piano. Pida prospecto. Calle 28 No. 1511 entre 24 y 26 Vedado. Teléfono F-5096.

77 ACADEMIAS

COLEGIO ACADEMIA "BRAVO"

Ingreso, Ciencias Comerciales, Ingenieros, Normales, Bachillerato, Comercio y Cadetes

Repaso de todas las asignaturas del Bachillerato. Autorizado para expedir certificado de 7o. y 8o. grados. Mecanografía, Taquigrafía, Teneduría Inglés, Profesores especializados para cada grado en la enseñanza primaria y superior Clases diurnas y nocturnas para ambos sexos. Servicio de ómnibus a domicilio.

Neptuno y Lucena, Telf. U-2627

HAVANA BUSINESS ACADEMY

Profesores y sistemas procedentes de los mejores Business Schools de los Estados Unidos. Los más elevados standards de enseñanza comercial en inglés y español. **Todos los graduados en nuestro curso secretarial encuentran empleos bien remunerados. Taquigrafías Pitman y Gregg.** Línea 357 F-3043 y A-6033. Neptuno esquina a Amistad.

ACADEMIA DE IDIOMAS ROBERTS Malecón 153 Telf. M-2124. ¿Desea usted aprender inglés? Compre el método Robert. Se recomienda por sí sólo. Distinción, eficiencia, garantía. Cuarta edición $2.00

ALQUILERES

79 HOTELES

FRESCAS Y AMPLIAS HABITACIOnes con o sin muebles en nueva casa de huéspedes, buena como para personas estables, en lo mejor del Vedado. N y 19, No. 201, altos.

HOTEL BELMONT
SAN RAFAEL E INDUSTRIA

Su casa y la de su familia. El lujosísimo Hotel Belmont el más céntrico de la ciudad. Con tres excelentes comidas. Precio $50.00 matrimonio. Una persona $35.00.

"HOTEL REGIS"

Prado Nro 163 esquina a Colón su nuevo dueño casa tiene el gusto de ofrecer a sus clientes habitaciones con servicio privado, servicio elevador y agua fría y caliente día y noche, comidas criolla y española, servicio esmerado y precios económicos. Visítenos y se convencerá. Teléfono M-3683.

HOTEL "PALACIO CUETO"

Muralla e Inquisidor M-2674 Grandes habitaciones, balcón, lujosamente amueblada agua caliente, servicio camareros elevador sin comida. Apartamentos de $15 a $20 mensuales

HOTEL COLONIAL

SAN MIGUEL 254

Esquina a Galiano, Habitaciones y apartamentos con baño privado y muebles modernos. Magnífico comedor con carta. Elevador día y noche. Precios especiales para huéspedes por mensualidades. Confort y moralidad. Telf. A-6958.

HOTEL ANDINO

S. Lázaro 1218, esquina a M. U-2553. Unico en su clase. Moderno, céntrico, amplio, fresco, saludable, frente Universidad. Conviene para los que necesitan vivir cerca hospitales Calixto García o Mercedes. Habitaciones con baño privado, balcón, hermosa vista, con 3 excelentes comidas, $54, matrimonio 1 persona desde $28. Clientela escogida. Pensión completa para huéspedes del interior. Precios sin competencia. Esmerado servicio en mesas separadas.

«HOTEL INTERNACIONAL»

De Francisco Gómez. Frescos y amplios departamentos agua corriente en el interior y caliente en los ser vicios. Excelente comida, esmerada. servicios. Una persona desde $20 y dos desde $35. al mes. Tejadillo 60, teléfono A-9958

THE SAVOY
F Y QUINCE—VEDADO
Teléfono F-6616

Situado en un lugar alto del Vedado, con fácil y frecuente comunicación con la ciudad y repartos. Rodeado de jardines, con 600 metros de hermosos portales. Las habitaciones tienen ventilación directa teléfono, baño privado, con agua fría y caliente. Precios moderados. incluyendo tres excelentes comidas. El servicio en mesas separadas para cada familia.

HOTEL MIRAMAR SI QUIERE VIvir y comer como en su casa y disfrutar de los Carnavales y las grandes Comparsas, separe su habitación con tiempo. Precios económicos Prado 2 y Malecón A5-3692

HOTEL "CANADA"

Villegas y Tejadillo. Habitaciones balcón, agua fría y caliente inmejorable comida, elevador, ambiente familiar 2 cuadras Prado, 3 Parque Central A-0400 Matrimonio desde $38.

HOTEL "IDEAL ROOM"
PRADO 509 (POR PASAJE)

Hay habitaciones disponibles, balcón, baño, agua caliente y fría, frente al Capitolio. Nunca falta el agua, fría y caliente. Precios con comida para matrimonio, desde $35 a $45. Tome informes de esta gran casa, visítela aunque sea por curiosidad, por adentro la mejor. Se exigen referencias de moralidad y pagos. Prado 509 (por pasaje) 93-B.

TROTCHA

Calzada y 2 El lugar más céntrico del Vedado. Grandes jardines, cómodas habitaciones, con y sin comida. Desde $30 mensuales una persona, 2 personas $60. Precios especiales para familias

HOTEL CAMPOAMOR

Eslpléndidas habitaciones con baño privado completo, agua fría y caliente, nunca falta el agua. Muebles nuevos de caoba puede traer sus propios muebles. Comida sana y limpia, buen cocinero. Precios económicos. Compostela 608, moderno, entre Sol y Luz, Telf. A-7350.

ALQUILERES

79 HOTELES

HOTEL RENO

60 habitaciones con baño privado. Agua caliente y abundantísima. Elevador. Esmerado servicio. **Comida excelente.** Precios moderados. Propio para quienes gusten del orden y la tranquilidad. Aguila 558 esq. Barcelona. Habana.

APROVECHE LA OPORTUNIDAD de pasar los meses de invierno en Miami por el precio de verano, magnífica habitación para dos personas, con comida a razón de $30 a la seman; Bus en la esquina Para informes escriba a Francis Chacón 1925 S. W. 23 St Miami Fla.

HOTEL «VANDERBILT»

Neptuno 1223. Situado en lo mejor de la Loma de la Universidad, olujosas amplias y confortables habitaciones; baño privado, agua abundante, fría y caliente. Atención esmerada. Neptuno 1223. Conviene para los que tengan que vivir cerca del Hospital Calixto García.

HOTEL "PULLMAN"

Consulado 312 y 314 casi esquina a Neptuno. Apartamentos de una y dos piezas, todos con baño privado Agua abundante, servicio completo y comida excelente. Moral y seriedad. Telf. A-7401.

80 CASAS DE HUESPEDES

«LA FLORIDA», CASA DE HUESpedes, Bernaza 113, una cuadra del Parque Central, alquilo habitaciones con todo confort y buena comida a precios muy económicos, propia para familias y personas de moralidad.

CASA DE HUESPEDES «LA COVAdonga». Habitaciones bien amuebladas, con todo lo necesario, precios económicos. Teléfono, orden y aseo. O-Reilly 209.

CASA HUESPEDES. GALIANO 305, altos, casi esquina Neptuno. Residencia ideal para personas estables. Magníficas habitaciones vista terraza e interiores. Comida exsuisita. Precios reducidísimos. Absoluta moralidad. Telf. A5-0432.

EDIFICIO ARECES, PRADO 106 SE alquilan habitaciones con baño completo y todo servicio a precios razonables. elevador dia y noche.

NIAGAR HOUSE PRADO 159 COLON Refugio habitaciones para familias desde $14 con baños privados doesde $20. Hay dos en azotea con servicios a $10, agua caliente.

TELMA RESIDENCIAL

Villegas 466 casi esq. a Muralla La vivienda ideal. Agua siempre, elevador todas horas moralidad absoluta. Habitación amueblada y comida a la carta desde $45 dos personas. Teléfono A-9985.

CASA HUESPEDES GALIANO 455 altos de «Metropol» habitación con baño privado, también con lavabo. agua caliente abundante, comida variada. Sólo moral absoluta M-7380.

HABITACIONES TODAS CON BAÑO

ño privado y esmerada asistencia, se alquilan en esta respetable casa, O-Reilly 9, antiguo, 215 moderno, (altos).

CASA HUESPEDES, ESPLENDIDA habitación hombres solos, todo servicio $15.00. Comida inmejorable. Estricta moralidad. Viva como en su casa. Habitación para dos. Siempre agua Amistad 208.

HUESPEDES «CAMPOMIR», EMPEdrado 517 casi esquina a Monserrate, habitaciones claras, flescah y ventiladas, balcón, lavamanos o baño buenos muebles. Precios económicos. Seriedad y atención. M-3274

CASA HUESPEDES TURIS MANRIque 611, entre Reina y Salud teléfono, A-6388 alquila hermosas rabitaciones, vista calle e interiores, matrimonios $36.00 individuales $21.00. No falta agua buena comida.

LA MATANCERA. —CASA DE HUESpedes la más céntrica de la Habana. Absoluta moralidad, mucha agua fría y caliente, mucho fresco. Mucha buena comida y precios muy reducidos Reina 219, esquina a Manrique. Teléfono A-0238

CASA HUESPEDES. GALIANO 305, altos casi esquina Neptuno Residencia ideal para personas estables. Magníficas habitaciones vista terraza e interiores. Comida exquisita. Precios reducidísimos. Absoluta moralidad. Telf. A5-0432

MANSION ELSA

Lujosa residencia para familias con todo confort, acabada fabricar. Mucho fresco, lujosos baños, agua fría y caliente a todas horas. Exquisita comida. Apartamentos de 1, 2 y 3 habitaciones. Precios moderados. Calzada 359 entre G y H. Vedado. F-4786 Habana.

81 CASAS DE COMIDAS

CASA PARTICULAR DESEA FAMIlia formal para mandoar comida, tamal, papas rellenas, mariscos amarillo, pueves domingos croquetas. hoar fija, esmerada limpieza Telf. A-6414

COMA BIEN, LE SERVIMOS A DOmicilio comida primera calidad, precios módicos. Informes: Telf. M-4848.

TREN DE CANTINA. 13 No. 1151 ESquina a 17 Vedado, Comida criolla y también despacho comidas especiales a precios módicos, rápidos mensajeros. 1 persona 40 cts. 2, 60 cts. y 3. 80 cts. Telf. F1-6251.

SIRVO LA MEJOR COMIDA A DOmicilio. Variedad, abundancia. buena sazón. También abonados al comedor. Animas 164, altos, esquina a Industria. Telf A5-6461

COMIDAS A DOMICILIO S. A. DOmingos pollos asados. Pernil de cerdo asado. 4 expertos cocineros. Limpieza. Calidad. Variedad. Concejal Veiga 187 es. Libertad. I-3431. Visítenos. Servicio bicicletas. Referencias. Farmacia Montenegro I-6829.

82 APARTAMENTOS

SE ALQUILA UN APARTAMENTO en la calle San Rafael propio para profesional. Informes Estrella Nro. 460 2o piso Telf. M-8840

$30 VEDADO. APARTAMENTO CON garage, teléfono, servicio encargada 2 habitaciones, sala, comedor, cocina, baño. Calle Ocho esq. Zapata.

DOS APARTAMENTOS, UNO SIN muebles. Sala, grandísimo cuarto, bao, garage, $25. Otro amueblado, sala, comedor, una habitación, baño, cocina, luz, ropa, vajilla, limpieza, a $42. Informan: Quinta 461, altos, entre A y Paseo.

APARTAMENTOS MODERNOS. —A prueba de mosquitos, palvo y ruidos molestos. Edificio ocho pisos. Sótano con garage elevador todas horas. 6 y 11 Vedado

SE ALQUILAN APARTAMENTOS modernos en San Miguel 356 a una cuadra de Galiano. Informan en la tintorería.

19 NRO. 1155 ENTRE 16 Y 18 PREcioso apartamento nuevo, sala, comedor, dos cuartos grandes, closets, baño de lujo, cocina, cuarto y servicios de criados, Informan en la misma FO-4219

AMUEBLADO, APARTAMENTO ALto para 10 de abril: Sala, comedor, dos o tres habitaciones, pantry, cocina gas, luz, teléfono, ropa, Frigidaire, limpieza. Informan: Quinta No. 461, altos, entre Paseo y A, Vedado.

ALQUILO UN COMODO Y FRESCO apartamento casa calle J número 108 entre 7 y 9 Vedado, tercer piso. Sala, comedor, dos habitaciones, baño intercalado, cocina y servicio para criados. Terraza al frente y al fondo Precio: $40 Puede vesre a cualquier hora. Encargado en el garage. Más informes Telf. F-4993.

ALQUILO APARTAMENTOS DE LUjo acabados de fabricar con sala, comedor, cuatro cuartos baños de colores etc. Informan en la misma L esquina a 11 Vedado.

ALQUILO UN APARTAMENTO MOderno en Calzada esquina a J Vedado con sala, comedor cuatro cuartos etc. Informan en la misma.

APARTAMENTO FRESCO BIEN amueblado amplias terrazas, espléndida residencia frente a tres calles. Nada mejor para verano. Comida y servicios finos. N 101 esquina a Línea ,Vedado

ALQUILERES

82 APARTAMENTOS

SE ALQUILA — UN ELEGAN
apartamento en la calle C y
Vedado a una cuadra del colegio
Salle. Informan en Prado 555 Te
A-7415

ACABADO DE FABRICAR LUJO
apartamentos todo confort 3
tos dormitorios, baño de color,
cocina, comedor, sala, cuarto y
cio de criados, calle 25 No. 855
A y B Vedado

SE ALQUILA UN APARTAME
grande y moderno en los altos
Zanja 370 entre Gervasio y Esc
habitación, sala, comedor, coci
precioso cuarto de baño. Refere
Antonio, encargado.

EDIFICIO HEROS BELASCO
358 entre San Rafael y San J
hermoso apartamento con todo c
fort propio para matrimonio de
5 p.m.

SE ALQUILA UN APARTAME
con balcón, también una habit
con agua fría y caliente, abs
moralidad, precios reducidos, Be
coaín No. 105 entre Animas y
tudes.

EDIFICIO LAS URSULIN
EGIDO ESQUINA A SOL

Casa de apartamentos mode
propios para matrimonios o red
familia, servicios sanitarios com
tos; luz, agua caliente, y fría;
más céntrico de la ciudad; espl
das vías de comunicación para la c
atl e interior de la República.

INFORMES EN EL MISMO
PRECIOS MODICOS APART.

OQUENDO No. 358 ENTRE S
Rafael y San José, Apartam
tos con luz y agua abundante,
sala, habitación, bajo y cocina,
y $14.00.

83 DEPARTAMENTOS

EN LO MEJOR DE LA HABA
alquilo departamento 2 habit
nes baño, balcón, San Rafael
módico, absoluta moralidad. L
315 esquina a San Rafael 2o pis

SE ALQUILA BUEN DEPAR
mento, tiene balcón, ventanas,
vicio privado, agua abundante fr
caliente. Teléfono, orden y a
O-Reilly 209.

EN PRADO 559 FRENTE AL CA
tolio se alquila un departam
en la azotea con agua, muy fr
muy propio para hombre solo o
trimonio. Referencias.

EDIFICIO "ALASKA"
23 y M, VEDADO

Se alquilan departamentos en
edificio. Precios módicos. Con ga
Situados a la entrada del Vedado.
nen vista al mar. Véalos a cualq
hora. Informes Molina M-9659.

EDIFICIO "YARA"
Industria 261-63 entre Neptuno Virtudes

Se alquilan departamentos en
moderno edificio, acabado de fabri
Situado en el centro de la ciudad
media cuadra de Neptuno. Véalo
cualquier hora. Informes Mo
M-9659.

SE ALQUILA UN BONITO DEP
tamento en San José 1114 entre
fanta y San Francisco, Dos habitac
nes baño y cocina. Tiene vista
calle. Informes U-2582

DEPARTAMENTOS, 2 Y 3 HABI
ciones $50.00 y $67.50, $15.00
con teléfono, luz, limpieza de auto
vil, frente al Vedado, 5a. Ave. y
Miramar FO-3703.

OFICINAS

DEPARTAMENTO OFICINAS

En el Edificio Prieto, Muralla
esquina Bernaza, todos precios y
maños. Informes elevador y admi
tración. Telf. A-9934.

84 HABITACIONES

SE ALQUILA UNA HABITACION
Concordia 460 altos entre Be
coaín y Gervasio.

SE ALQUILA UNA HABITACION
casa de familia Corrales Nro.
2o piso.

SE ALQUILA UNA ESPLEND
habitación en casa de familia
balcón a la calle precio razona
Amargura 306 altos.

SE ALQUILA UNA HABITACIO
amueblada todo confort, agua s
pre y caliente. Antón Recio 78,
timo piso Letra H

ANGELES NRO. 7 2o. PISO IZQUI
da particular. Se alquilan dos gra
des y ventiladas habitaciones jun
o separadas, hombres solos o ma
monio sin niños. Precio muy bara

FRESQUISIMAS HABITACIONES
balcón a la calle baño privado
caliente, teléfono, magnífica com
con con toda asistencia. Matrimo
desde $35.00. Estudiantes, $16.00
lascoain 502, altos colchonería.

BERNAZA 113, ENTRE OBRAPIA
Lamparilla, alquilo habitac
con comida y todo servicio para
trimonios y personas de moralid

FAMILIA RESPETABLE ALQU
habitación a la calle u otra
rior, anexa al baño con comida,
bres solos o matrimonio sin
Campanario No. 158 altos. Teléfo
A5-6601.

SE ALQUILAN DOS HABITACIO
juntas o separadas, con o sin co
da, espléndido baño, se exigen
rencias. Muralla No. 307 altos.

SE ALQUILAN HABITACIONES
habitaciones nuevas con lavabo
corriente a $8.00. Llaves y
informes: Calle A No. 613, esqu
27, Vedado.

EN CASA PARTICULAR SE ALQ
lan dos habitaciones con servic
matrimonio o caballero. Hay telé
no, Escobar 953, altos, entre Figu
y Carmen.

SAN LAZARO 671, SEGUNDO PI
entre Belascoaín y Gervasio. Se
quila amplia y fresca habitación, p
cio económico, a personas decent
Hay teléfono.

SE ALQUILA UNA HERMOSA
fresca cocina en la calle Consul
No. 158, altos. Informan en la misma

ALQUILO $15.00 EN SAN MIGU
262, primer piso, entre Galiano
San Nicolás, habitación con o
muebles para persona moral. Es
dependiente.

ALQUILO HABITACION AMPLIA
cómoda Bernaza 236 altos. Llav
encargada.

A PERSONAS DE RIGUROSA M
ralidad, se alquila una amplia
bitación con cocina; también un ap
tamento de dos, anexos al baño. R
rencias. Aguila 63 bajos entre Co
y San Lázaro.

CASA FAMILIA DOS PERSONA
estricta moralidad alquila
habitación a señora sola (único
quilino). Referencias. Línea del O
te No. 158, entre San Benigno y F
res, Agua Dulce.

SE ALQUILAN , HABITACIONES
grandes con luz, Flores 326 esq
na Estévez Escobar 567 casi esquina
Reina, Reina 458 casi esquina a
vasio Informan en la misma. Teléfo
no M-1139

ALQUILO UNA HABITACION FRE
ca grande siempre agua comida
la únicos inquilinos para dos: $35
casa particular Monte 475 altos.

AMPLIA HABITACION BIEN AMU
blada, balcón, terraza, comida
atención esmeradas. Otra propia
tudiantes. Situación ideal para
Verano N 101 esquina a Línea, Ve
dado.

SAN LAZARO 203 2o. PISO ALQU
lo departamento y una habitación
informan en la misma.

NEPTUNO 410 ENTRE SAN NICO
lás y Manrique se alquila una ha
bitación con vista a la calle en casa
de moralidad, hay teléfono.

M.E.C.D. 2016

ALQUILERES

HABITACIONES

84

SE ALQUILA HABITACION CON balcón a la calle hay teléfono y agua caliente, Belascoain y San Rafael altos de La Yarda, entrada por San Rafael 2o piso

EN LO MEJOR DEL VEDADO SE alquilan habitaciones con comida para matrimonios o personas solas Casa de moralidad. Informan J. Nro. 603 entre 27 yAve. de la Universidad.

SE ALQUILAN 2 HABITACIONES, con muebles o sin ellos O-Reilly Nro 534 Telf. A-6809

ALQUILO HABITACION AMUEBLADA a hombre solo. Agua abundante casa tranquila precio módico. Obrapia 411 segundo piso entre Agu acate y Compostela no moleste 1er. piso.

CASA DE FAMILIA OBRAPIA 357, antes 49, primer piso se alquila habitación baño intercalado agua caliente teléfono a matrimonio u hombre solo, se exigen referencias.

ESPLENDIDA HABITACION LAVAbo agua corriente, fría, caliente; alquílase toda asistencia matrimonio. Buena abundante comida. Comodidad Economía. Calzada Nro 5 entre 15 y N Vedado Telf F-6481

VEDADO: HERMOSAS Y VENTILAdas habitaciones con luz, frente al Parque Maine, calle «O» Nro. seis, entre 17 y 19. Precio $10.00 y $14.00 Teléfono A-6222

MURALLA 419 SEGUNDO PISO ENtre Aguacate y Villegas. Se alquilan dos espléndidas habitaciones con balcón a la calle, agua fría y caliente. Hombres solos o matrimonio sin niños.

VEDADO RESIDENCIAS FAMILIAS calle 17 855 entre 4 y 6 espléndidas habitaciones con y sin comida inmejorables. Se reparte comida a domicilio, precios económicos Telf. F-5019.

HUESPEDES ASTORIA ESPLENDIdas habitaciones, lujosamente amuebladas, agua caliente, fría, dentro habitación todas con balcón. Alquilamos por días desde $50. Calle San Miguel 59 entre Consulado e Industria.

EN RESIDENCIA FAMILIAR ALquílase espléndida habitación con lujoso baño, en lo mejor del Vedado, comida inmejorable, cámbianse referencias, llame al F-7798 otra para estudiante con terraza y baño.

EN RESIDENCIA DE FAMILIA HOnorable alquilo habitación confortable con baño privado a matrimonio distinguido o persona sola. Trato y servicio refinado. garage F-4503.

HABITACIONES Y APARTAMENtos en Compostela Nro 457 entre Teniente Rey y Amargura se alquilan cómodas y ventiladas habitaciones y apartamentos. Informa en la misma señor Rodriguez.

SE ALQUILAN HABITACIONES Y una en la azotea, altos del café «Mar y Tierra» Belascoain y Lagunas.

MATRIMONIO HONORABLE CEDE en su magnífica residencia Vedado media cuadra Universidad lujosa habitación amueblada con toda asistencia, baño priivado a matrimonio o caballero. Informan Telf U-1349, se cambian referencias.

85 NAVES-LOCALES

SE ALQUILA PARA ESTABLECImiento Monte 1107 entre San Joaquín y Romay 350 metros. Informan de 10 a 12, 3 a 5.

PROPIO PARA PARA INDUSTRIA se alquila gran edificio de tres plantas (mide 1,091 metros), seis salones corridos, situado en la parte más céntrica de la calle Belascoain. Salida a dos calles: frente y fondo. Informes en Belascoain No. 152.

MAGNIFICO LOCAL A MEDIA cuadra de los muelles, propio para oficina con depósito 3 servicios inmejorables, 2 cuartos altos, 8 metros frente por 30 fondo. Informes: Ortiz. M-6591.

SE ALQUILA UN LOCAL PARA EStablecimiento con una gran nevera empotrada situado en la esquina de Santa Emilia y Durege.

ALQUILAMOS ALMACEN INQUIsidor 407 construcción sólida y moderna, 80 mts. gran puntal, entresuelos, condiciones favorables. Informan Vinatera Telf. U-1794.

SE ALQUILA EN PUNTO COMERcial una sala con vidriera a la calle para comercio en Neptuno 824 entre Marqués González y Oquendo. También una habitación a hombres solos.

HERMOSA NAVE PROPIA PARA comercio o industria en lo mejor de la Habana, calle Cuba 62. frente al Anfiteatro con vidriera a la calle.

LOCALES PARA OFICINA CON LUZ y limpieza en lo mejor de la Habana antiguo Palacio «Pedroso». frente al mar, véalos antes de instalar su oficina. Cuba Nro 64

SE ALQUILA UNA ESQUINA CON armatostes propia para cualquier clase de establecimiento calle 5 y 16 Reparto Almendares informes por la calle 5

O-REILLY 407 ENTRE AGUACATE y Compostela. Local para establecimiento. Informes en el mismo.

87 HABANA

ALQUILO ALMENDARES 107, ALtos, entre Bruzón y Desagüe, terraza, sala, tres cuartos, baño completo intercalado, comedor fondo, cocina, cuarto baño criados. $30.00. Aguilera, Mercaderes 213. M-8628. U-6509.

SE ALQUILA SEGUNDO PISO SOmeruelos 56, sala, recibidor, tres cuartos, baño intercalado, comedor, agua abundante. En la misma o teléfono F-4393. Precio único: $33.

PARQUE MACEO A DOS CUADRAS, 27 No. 9, entre Marina y Hospital, modernos altos. Sala, saleta, comedor al fondo, 3 cuartos, baño intercalado, cuarto y servicio criado. $34. Llave número 6.

SAN JOSE 632 BAJOS, ENTRE EScobar y Gervasio. Sala, saleta, cuatro habitaciones, baño intercalado, comedor, cocina de gas y carbón. patio y traspatio. «La Regente» M-9232.

ALQUILO REVILLAGIGEDO 202 ESquina a Misión. Propio para comercio. Informan G 554 entre 23 y 25. Vedado. Telf. F-6460.

SE ALQUILAN TRES PISOS ALTOS acabados fabricar Monte 1107 entre San Joaquín Romay compuestos sala comedor, recibidor, cuatro habitaciones, dos baños intercalados, cuarto servicio criados. Informan la misma 10 a 12, 3 a 5.

PROPIO PARA INDUSTRIA SE ALquila gran edificio de tres plantas (mide 1,091 metros), seis salones corridos, situado en la parte más céntrica de la calle Belascoain. Salida a dos calles: frente y fondo. Informes en Belascoain No. 152.

JOVELLAR ESQUINA HOSPITAL. Edificio «Sarraín» se alquila en segundo piso apartamento moderno, vista a la calle, de sala, tres cuartos, comedor, baño completo. Hay elevador y agua día y noche.

PERSEVERANCIA 160

Segundo piso alto, casa moderna: Recibidor, sala, comedor, 3 amplias habitaciones, lujoso baño intercalado. Cuarto criados con baño. Llaves en el mismo. Informes Telf. A-6318, O-Reilly 365.

SITIOS ESQUINA A DIVISION, SEgundo piso. con sala, comedor, dos habitaciones, baño y cocina $25.00. Informan I-4650.

ESCOBAR Y VIRTUDES. EDIFICIO Menéndez. Alquilo piso alto muy fresco sala, saleta, 3 habitaciones, baño intercalado, cuarto y servicio de criados. Telf. U-1983.

AMARGURA 258, ENTRE HABANA Y COMPOSTELA

Edificio moderno y muy propio para matrimonio de gusto o corta familia sin niños, segunda planta, compuesta de: sala, recibidor, dos amplias y ventiladas habitaciones, baño completo intercalado, comedor al fondo y servidumbre independiente: $45.00. Indispensable referencias a satisfacción. Informes en los bajos o por Teléfono M-9324

SE ALQUILA UN PISO SAN RAfael 752 informan FO-3958

87 HABANA

ALQUILO CASA DESAGUE No. 167 casi esquina Franco. Sala, comedor, 2 cuartos, baño, cocina y demás comodidades. Llave en la misma. Precio: $25.00.

ALQUILO DEPARTAMENTO ALTOS independientes Concepción No. 701 esquina 14 (entrada por 14). Balcón, sala, 1 habitación, comedor, cocina, baño. $15.00. Informes: Leyte-Vidal. Telf. M-2222.

ALQUILO DEPARTAMENTOS ACAbados de fabricar, ultramodernos, Picota número 276, esquina Fundición, local $45.00; primer piso: $30.00; segundo piso: $30.00. Informes: Leyte-Vidal: M-2222.

SOLEDAD 254 BAJOS CASI ESQUIna a Animas, Amplia sala, dos buenas habitaciones, pequeño comedor, cocina gas. baño, pequeño patio $25. Informan: F-2090

LEALTAD ESQUINA A LAGUNAS, alquilo fresco moderno segundo piso alto de esquina, sala, comedor, un cuarto, baño lujoso, cocina, etc Precio: $27.00. Exígense referencias.

ALQUILO LINDOS ALTOS MANRIque 907 esquina a Condesa. sala, 2 grandes habitaciones, baño completo, comedor, cocina, servicio criada precio $32 informa la misma y F-5450

ALQUILO PRECIOSA CASA TIENE sala, dos cuartos, buena cocina servicios completos moderno muy fresca mucha agua. Escobar 751 altos esquina Víctor Muñoz pegado frontón Habana-Madrid llave bodega Escobar y Sitios Referencias $17.00

ALQUILO ALTOS MUY VENTILAdos sala, recibidor, 3 cuartos comedor baño completo, servicio de criados y terraza. San Joaquín 158 Baratos. Informan en los bajos.

MONSERRATE Y PROGRESO.R SE alquila moderno piso alto, recibidor, sala, comedor, dos dormitorios con closets, gran baño completo, servicio de criados. Hay elevador. Informes en la misma.

MORRO 12 ENTRE CARCEL Y GEnios a una cuadra Paseo del Prado Se alquila moderno piso alto. Recibidor, sala, comedor, tres cuartos con closets gran baño intercalado y otro auxiliar, hall, cuarto y servicio criados. Informes en la misma de 2 a 5 p.m.

MARINA 7, FRENTE AL PARQUE de Maceo. alquilo moderno piso alto, recibidor, sala. comedor, 3 cuartos, baño intercalado. completo, cocina, servicio criados, entrada independiente para proveedores. Informes en la misma de 2 a 5 p.m.

CONSULADO 30, ESQUINA A GEnios, a una sola cuadra Paseo del Prado alquilo moderno piso, recibidor, sala, comedor 2 dormitorios con closets gran baño completo, cocina y servicio criados. Entrada por separado para proveedores. Informes la misma.

MALECON Nro 25. 2o PISO ENTRE Cárcel y Prado Terraza, sala, recibidor, cuatro habitaciones, comedor. baño, cocina y servicio criados. The Trust Co. of Cuba M-6917

SE ALQUILA MODERNO PISO BAjo en Animas 1014 con sala, comedor, dos habitaciones, baño y cocina. Llaves en Aramburo 107.

SE ALQUILAN LUJOSOS ALTOS EN Empedrado 415 con sala, comedor, una y dos habitaciones, baño y cocina. Servicio de ascensor. Informa el conserje.

ESTEVEZ 15 A MEDIA CUADRA DE Monte una mercado, segundo piso muy ventilado sala. dos habitaciones baño intercalado, comedor, agua impulsada Abierto de 2 a 5

PARA PROFESIONAL ALQUILO S. Lázaro Nro 609, bajos compuestos de recibidor, despacho y sala, tratamientos amueblados. dos cuartos, sala, comedor, baño lujoso, cocina, cuartos y servicios criados. Puede verse martes, jueves y sábados de 2 a 5 Iruretagoyena Telfs. U-2651 e I-3134

SE ALQUILA UN 1er PISO CON 3 cuartos sala, comedor, baño moderno servicio de criados, Neptuno y San Francisco Telf U-6628

ALQUILO PISITOS ALTOS INDEpendientes Genios 203 entre Consulado e Industria sala, habitación, buen baño. San Lázaro 265 entre Galiano y Blanco altos sala. comedor tres habitaciones Verlos 10 a 3

SAN JOSE 454

Esquina a Manrique. Edificio moderno Sala, dos cuartos, baño ointercalado, comedor, y cocina y patio. Planta baja. Informes M-3225 Llaves encargado en la misma.

FRESQUISIMOS Y CLAROS BAJOS, modernísimos cerquita Reina, Belascoaín, Sanidad e iglesias Sagrado Corazón y Reparadoras. Gervasio 663 casi esquina Estrella, sala, comedorcito, 2 habitaciones, baño intercalado cocina. Visible 8 a 11 y 3 a 5.

EN CASA PARTICULAR SE ALQUIla una habitación para hombre solo o datrimonio sin niños. Desagüe 110, primer piso.

$30.00 ALQUILO CASA SALA, TRES cuartos, baño intercalado comedor, mucha agua Antón Recio 78 pegado Monte. Llaves en la misma.

SE ALQUILA 1o. PISO DE LA CAlle Cienfuegos No. 69 a una cuadra de Prado. compuesta de sala,, recibidor, 3 cuartos, baño intercalado, comedor y cocina. Precio $40.00. Informes en la misma Telf. M-8116.

EN $25.00 SE ALQUILAN LOS FREScos y ventilados bajos. casa calle Agustín Alvarez No. 11 moderno, entre Marqués González y Oquendo, a dos cuadras Secretaría de Justicia y Calzada Belascoaín, compuesta de sala, saleta, tres habitaciones, baño, patio etc. Informes Aguiar 305 altos. Llaves en el No. 21 Telf. A-7830.

SE ALQUILA LA CASA FLORIDA 106 entre Esperanza y Vives, compuesta de sala, saleta, 4 cuartos, comedor, baño, patio grande y servicio criados. Informes M-1373.

SE ALQUILA MODERNA CASA ZEquiera 232 altos; sala, comedor, 2 cuartos, baño, cocina y cuarto criados. Informes M-2863 y U-5563.

AGUIAR 610 ENTRE MURALLA Y SOL

Se alquila un primer piso, compuesto de sala, recibidor, cuatro habitaciones amplias, baño intercalado. agua caliente, timbre eléctrico. comedor, cocina de gas, pantry, lavadero y cuarto de criados, con servicios sanitarios completos. Acera de la brisa. Informes: J. Barquín y Compañía. Muralla y Aguiar. Teléfono A-7858.

SE ALQUILA. SAN RAFAEL 574 bajos izquierda entre Escobar y Gervasio. Sala, recibidor, cuatro cuartos, dos baños, servicios de criados y entrada independiente para criados. Informes Belascoaín y San Rafael. Teléfono U-2844. El Leader.

SE ALQUILA. LAGUNAS 19 ESQ. San Nicolás 2o. piso (hay elevador) casa compuesta de sala, comedor, cuatro cuartos, baño intercalado y srevicios de criados. Puede verse en la misma a todas horas. Informes Belascoaín y San Rafael. El Leader. Telf. U-2844.

ALQUILO EN AYESTARAN No. 629, bajos, con portal, sala, saleta, 3 cuartos y demás comodidades llaves en el segundo piso.

ALQUILO SALUD 616, BAJOS ENtre Oquendo y Soledad dos hermosos cuartos, sala, saleta, comedor, cocina, patio traspatio Informan en el 610 al fondo a la encargada en los altos. Habitación 28

PARQUE MACEO A UNA CUADRA 27 número 9 entre Marina y Hospital, modernos bajos, sala, saleta, comedor al fondo, 3 cuartos, baño intercalado, cuarto y servicio criados $30. Llave No. 6.

SE ALQUILAN DEPARTAMENTOS el mejor Sanatorio de la Habana Egido 823 esquina a tres calles informan en La Parisién A-9956 San Rafael 356 Lo más moderno fresco elegante y cómodo.

$25.00 MODERNOS ALTOS TRES HAbitaciones, sala, comedor, baño completo intercalado. Agua abundante, muy frescos. Entres dos líneas tranvías. Vigía y Fernandina.

$12 Y $13 CASITAS INTERIORES, muy cómodas, dos habitaciones baño. cocina. claros y frescos. Agua abundante. Entre dos líneas de tranvías Vigía y Fernandina

87 HABANA

SE ALQUILA PRIMER PISO VIRTUdes Nro 672, casa moderna con sala, saleta, 4 habitaciones, baño intercalado, comedor, pantry y cocina. Cuarto y servicio criados independiente Informan en los bajos.

EN $25.00 SE ALQUILA LA FRESca y ventilada casa, calle Agustín Alvarez No. 16 moderno, entre Marqués González y Oquendo a dos cuadras de la Secretaría de Justicia y de la Calzada de Belascoaín, con abundante agua, sala, saleta corrida; tres habitaciones y patio. Llaves en el No. 10. Informes, Aguiar No. 305. Teléfono A-7830.

SAN JOSE 863 ENTRE OQUENDO Y Soledad, sala, dos habitaciones, baño y cocina $20.00. Informes Teléfono U-5858.

MAZON 204 ENTRE VALLE Y ZApata, sala, comedor, 3 habitaciones, baño completo, cocina y servicio de criados. Informes Telf. U-5858.

ARAMBURO 13 ENTRE JOVELLAR y Vapor, sala, comedor. 2 habitaciones, baño completo y cocina. Informes Telf. U-5858.

SAN LAZARO No. 1002 ESQUINA A Hospital, sala, comedor, 2 habitaciones, baño completo y cocina. Informes Telf. U-5858.

HOSPITAL No. 205 ENTRE JOVEllar y Vapor, sala, comedor 2 habitaciones, baño completo y cocina. Informes Telf. U-5858.

88 VEDADO

VEDADO SE ALQUILAN LOS BAjos muy frescos con 4 habitaciones, sala, comedor 23 entre 14 y 16 Nro 1260 informan en altos.

ALTURAS DEL VEDADO 12 Nro. 420 altos entre 17 y 19 alquilo con 4 cuartos, baño intercalado, sala, comedor, cuarto y servicio criados. Precio módico informa Erasmo en 416

$50.00 17 Y 24, PLANTA ALTA, SIN estrenar. Sala, comedor, 3 cuartos con closets, baño lujo, agua fría y caliente, cuarto, servicio criados, garage. Llaves, bajos. M-2056.

CON TODAS LAS COMODIDADES modernas se alquilan los altos y los bajos de una casa en Tercera entre A y B, Vedado, acera de la sombra, acabados de fabricar. Cada piso tiene sala, comedor, tres cuartos, baño de criados, cocina, pantry, portal, garage, seis closets. Puede verse a todas horas. Informan en la misma.

CALLE 27 ENTRE «A» Y «B». SE alquilan modernos altos con 5 habitaciones, baño intercalado, sala, comedor, demás comodidades. Llaves y otros informes: Calle A nú mero 613, esquina 27, Vedado.

SE ALQUILAN LOS HERMOSOS bajos de 21 entre 14 y 16, Vedado, a la brisa. Sala, comedor, 3 cuartos, baño de color y closets, cuarto y servicios de criados y espaciosa terraza, $55.00. Puede verse de 9 a 1.

PRECIOSA CASITA VEDADO: JARdín, portal, sala, comedor, hall, dos habitaciones, cocina gas, cuarto criados y servicio. Entrada independiente, proveedores. Informan en Quinta 461, altos, entre Paseo y A.

VEDADO, CALLE 15 No. 1,057 ENtre 12 y 14. Altos modernos; portal, recibidor, sala, comedor 3 cuartos con closets, baño color intercalado, cocina, cuarto, servicio criados. Informan misma.

LOS BAJOS DE LA CASA CALLE 20 número 9, Vedado, compuestos de sala, comedor, tres cuartos, baño intercalado, cuarto de criado con su servicio, agua fría y caliente y cocina de gas. Informan: FO-2454.

ALQUILO CALLE 23 ENTRE 18 Y 20 No. 1,359, bajos, acabados fabricar, portal, sala, comedor, biblioteca, 3 cuartos, cuarto y servicio criados, garage. Verla 12 a 6. F-2187.

QUINCE 508, ALTOS, ENTRE D Y E, sala, recibidor, 5 cuartos 2 criados, dos baños familia, 2 criados, Comedor y cocina grandes fondo. Calentador, garage. Cerca La Salle y Dominicas. F-7532

LINEA 1162 ESQUINA 18, APARTAmento nuevo sala, comedor, un cuarto, baño y cocina Vea Juan, encargado,

19 NRO. 1155 ENTRE 16 Y 18 PREciosos apartamentos nuevo, sala, comedor, dos cuartos grandes con closets. baño de lujo, cocina, cuarto y servicios criados. Informan en la misma FO-4219

C NRO. 407 ALTOS ENTRE 17 Y 19, Vedado, en P65, la llave en los mismos o en el Conserje del edificio Arcos(en 19 y F. Informes teléfono M-3741 o F-5741

ALQUILO VEDADO 19 ENTRE 14 Y 16 Nro 1105. altos sala, comedor dos cuartos baño intercalado cocina. Informes la misma.

COSTADO DE LA UNIVERSIDAD alquilo $50.00 lujoso y bonito primer piso a matrimonio o familia de gusto 27 esquina a K, Vedado. Llave e informes en los bajos.

MODERNOS ALTOS DE SEIS Y 5a. Vedado, con terraza cubierta, sala, comedor, tres grandes habitaciones, dos baños completos intercalados, cocina, habitación y servicio para criada. se alquilan. Informes Telf. F-3364

SE ALQUILA «O» No. 10 ENTRE 17 y 19 Edificio Piloto frente al parque Maine un piso con muchas comodidades puede verse todas horas llave e informes en la misma.

SE ALQUILA PISO ALTO MODERNO tres habitaciones, garage demás comodidades, para reducida familia. Tiene agua abundante. 4 No. 160 casi esquina a Línea. Vedado. para verse de 9 a 11 y de 3 a 5 p. m. Informes en el 154

ALQUILO VEDADO CASA AMUEblada con ropa, vajilla, cristales y cubiertos, con terraza, sala, comedor, tres cuartos grandes, baño intercalado y cuarto con baño para criado Informan Telf. F-2305

CHALET AMUEBLADO. — SE ALquila elegante y cómodo chalet amueblado en la calle Quince esquina a Diez y ocho en el Vedado con hermoso jardín, a las dos calles, portal, sala, recibidor, comedor, pantry y cocina y servicio en los bajos y recibidor tres amplias habitaciones y dos baños en los altos, tiene garage para dos máquinas y 2 cuartos con servicios para criados y chauffer. Puede verse de 8 a. m a 6 p.m. Informan en la misma y por el teléfono F-2144

ACABADA DE FABRICAR SE ALquila la casa A entre 1a. y 3a. Vedado. propia para el que desee detalles de confort, espléndido baño y garage. Informan en la misma.

CALZADA 55, ENTRE M Y N, SE alquila 2o piso alto, compuesto de terraza, sala, saleta, 4 cuartos baño intercalado, comedor al fondo, cuarto y servicio de criados $45. Informan J. Balcells y Cía. San Ignacio 315 M-8196 llave Andrés en el garage al lado F-4500

89 CERRO-PALATINO

$1500 CASA SALA 2 CUARTOS COmedor, cocina y servicios. $1200 casa sala, cuarto, cocina, servicios y lavamanos. Paradero Cerro, Havana Park 128

SE ALQUILA HERMOSA PLANTA alta en Segunda, entre Fomento y Albear en $25.00, compuesta de terraza, sala, tres cuartos, c. c. y baño. Para informes: Telf. M-1896.

SE ALQUILAN EN $25.00 LOS ESjléndidos altos con 4 dormitorios y todas las demás comodidades de la casa Primelles esquina Velarde Ruta 18 en la misma casa. Nunca falta el agua M-1139

SAN ANSELMO 606 CASI ESQUINA a Salvador sala, saleta 3 cuartos y servicio moderno. Precio: $22 Telf. I-6310

90 MARIANAO-REPARTOS

AMPLIACION DE ALMENDARES— Avenida Sexta entre Línea y 10. Sala, comedor, dos cuartos, baño intercalado, cocina, pantry, garage. Informes: Telf. I-4183

AMUEBLADO $50.00

Se alquila preciosa casita Ave. de las Palmas, nueva y con muebles nuevos, 2 habitaciones, garage, frutales, dos radios. Frigidaire etc. Llaves aquí. «BEERS». Plaza de la Catedral 54, M-7730.

ALQUILO HERMOSA RESIDENCIA acabada de fabricar con todas comodidades San Julio entre Avenida Columbia y Medrano una cuadra del Hipódromo se da barata. Informan en la misma

90 MARIANAO-REPARTOS

SE ALQUILA REPARTO ALMENDAres Calle Lanuza entre 1a. y A. casi esquina a A. Pequeña residencia chic con jardín, portal, 3|4, baño intercalado, cocina, patio. servicios criados. Llave en Lanuza esquina a A. Informa Manuel Villaverde. Teléfono M-8876.

ALMENDARES: —PRIMERA ENTRE 18 y Fuentes alquilo altos modernos portal, sala, tres habitaciones, baño intercalado, completo, hall, comedor al fondo, cocina, servicios criados terraza. Informan FO-3621

ALQUILASE CASA 14 No. 22 ENTRE Calzada Columbia y Almendares, Alturas Almendares. Portal, sala, gabinete, hall, 3 cuartos, baño, comedor, terraza, pantry, garage, demás servicio. Verla 4 a 6. Informa: FO-1790.

LA SIERRA «A» ESQUINA A 10. A una cuadra de tranvía y las rutas 30 y 57. Se alquila casa espaciosa moderna. sin estrenar muy cómoda, sala, comedor, garage, cuarto de criados, dos servicios. En los altos: cuatro cuartos grandes, dos baños en colores, lavadero etc. Informan en la casa y Telf. FO-3380 y F-5029. Precio $80.

CONCEPCION ENTRE GENERAL Lee y Maceo, Quemados de Marianao; $25.00; portal, sala, comedor, 2 cuartos, baño moderno y cocina. Llaves bungalow madera, por General Lee. Informes M-2863 y F-3131.

CON TODAS LAS COMODIDADES modernas, se alquilan los altos y los bajos de una casa en Tercera entre A y B Vedado acera de la sombra acabados de fabricar. Cada piso tiene sala, comedor, tres cuartos. baño, cuarto de criados, bano de criados, cocina, pantry, portal, garage, seis closets. Puede verse a todas horas. Informan en la misma.

REPARTO MIRAMAR. — CHALET amueblado moderno recibidor despacho, sala, comedor, pantry, frigidaire, cuatro habitaciones. dos baños, garage, cuarto criados. 16 entre 5a y 3a Avenidas. FO-1060 Oficina M-9848

91 J. DEL MONTE - VIBORA.

ALQUILO CHALECITO MODERNO, Goicuría 210 entre Libertad y Milagros sala, saleta, amplias, dos habitaciones, baño intercalado y patio, jardín, portal, lugar alto, saludable. Precio sin rebaja: $25.00 Llave al lado Solo 2 a 6 p.m.

10 DE OCTUBRE 118, ALTOS

Casi esquina Santa Catalina terraza, sala, recibidor, 4 amplias habitaciones, baño completo, cocina gas comedor, cuarto y servicio criados. Informan F-2090

SE ALQUILA SANTA IRENE 7, SAla, saleta, 4 cuartos, comedor y cuarto criados. Informan Teléfono: U-5056

ALQUILO FRESCA Y ESPACIOSA residencia doe esquina, dos plantas compuesta portal, sala, saleta, siete habitaciones, dos baños, comedor, pantry, cocina, terrazas, garage, jardín, árboles frutales. Puede verse de 3 a 6 p.m. solamente. Correa 202 esquina a Flores, informan.

CASITA PARA MATRIMONIO DElicias 126 entre Mangos y Princesa altos modernos, baño intercalado cocina, azotea verla de 2 a 5

ALQUILO AMPLIOS Y MODERNOS altos 10 Octubre 166 Alejandro Ramírez Puente Agua Dulces, primero segundo piso sala, recibidor 5 cuartos baño intercalado, comedor, cocina cuarto servicio criados. Llave colchonería F-4071

SE ALQUILA. GOICURIA 416 ENtre Carmen y Vista Alegre letra C interior. casa acabada de fabricar compuesta de sala, comedor, dos habitaciones, baño completo con agua fría y caliente. La llave al lado. Informes Belascoaín y San Rafael. Telf. U-2844.

92 SANTOS SUAREZ - MENDOZA

ALQUILO $27.00 MAGNIFICA CASA muy saludable, jardín. portal, sala, tres habitaciones, comedor. baño, primera; es muy barata. Estrada Palma 605. Santos Suárez.

$30 ALQUILO ALTOS EN LO MEJOR de Santos Suárez, San Bernardino 324 entre San Julio y Durege a una cuadra tranvía. sala, saleta, 4 cuartos. Llave en la bodega.

GRAN OPORTUNIDAD —ALTURAS de Santos Suárez se alquila magnífica residencia acabada de reconstruir compuesta de las siguientes comodidades: portal, sala, tres habitaciones grandes, patio, traspatio y un hermoso jardín. Tiene un hermoso servicio sanitario y sólo por el precio de $30.000. Informes en la misma, Concejal Veiga Nro 60. entre Lacret y Luís Estévez Telf A-9759

SE ALQUILA SAN JULIO Nro 7 CAsi esquina a Buenos Aires sala, 2 cuartos baño, cocina y amplio jardín $17.00

SE ALQUILAN EN MODICO PREcio las casas calle Vega 167 y 169, frente a la Ambrosía Industrial. Llaves e informes en el No. 177 de la misma calle.

95 A. APOLO Y CALABAZAR.

SE ALQUILAN 2 CHALETS RENACImiento español sin estrenar sala, saleta, 2 habitaciones, baño completo. Gonzalo entre Miguel y Gustavo Santa Amalia Telf I-7436

98 ALQUILERES VARIOS

SE ALQUILA LOMA DE COJIMAR. Casa de tres habitaciones, jardín, portal, sala, comedor, y baño intercalado, con cuarto y servicio de criados. Informan A-7884

EN LA PLAYA DE SANTA FE SE alquila una casa grande de mampostería Calle 1a. 265. Informan San José Nro 810 Telf U-5172

PLAYA SANTA FE. SE ALQUILAN casas en la calle 3a. entre 20 y 22 con agua y luz. Informan en la calle San José 810 Telf. U-5182.

SE SOLICITAN

99 SOLICITUD DE ALQUILERES

FAMILIA DE CUATRO PERSONAS desea tres habitaciones y baño, todo con atención, en casa de familia, Habana o Vedado. Ofertas con detalles a A. T. Anuncios Clsificados.

NECESITO CASA LUJOSAMENTE amueblada en el Vedado. Llame al teléfono M-2645 departamento Nro 25 de 11 a 1

NECESITO LOCAL DE ESQUINA, propio para establecimiento. zona entre Zanja, Virtudes, Aguila y Belascoaín. Informes a Escobar 107 Elmundo Ponce.

101 PERDIDAS

PERDIDA. SE HA EXTRAVIADO en el Ten Cents de Galiano un libro de Misa dedicado a Ofelia y firma René. Se gratificará a quien lo devuelva Calle 13 No. 1,017 esquina a 12 altos. Vedado.

RECOMPENSA DE $15.00. PERDIdos unos impertinentes de oro de señora la noche del jueves en el Casino Nacional. $15.00 de recompensa. Informes por escrito: Señor T. Anuncios Clasificados, DIARIO DE LA MARINA.

102 AGENCIAS COLOCACIONES

¡SI SEÑORA! ESTAMOS SIEMPRE a sus órdenes para resolver sus problemas domésticos. También podemos facilitarle a su esposo el empleado que necesite para la Oficina, fábrica etc. Seriedad y cumplimiento. AGENCIA BEERS, Plaza de la Catedral 54, M-7730. (Desde hace 34 años)

M-1966 MARNAND M-1966

Servimos personal capacitado con referencias, seriedad, eficiencia y garantía. Confíenos una orden. Belascoaín 913 entre Carmen y Figuras, bajos.

LA COMERCIAL, M-1149. —AGUILA 379 esquina a Monte. Servimos Cocineras, Manejadoras, Criadas, Chauffuers, Cocineros. Camareros, Repartidores de Cantinas, del país. blancos y de color Repostería

SE SOLICITAN

102 AGENCIAS COLOCACIONES

LA AMERICANA F-2524 23 407 ENtre J e I, servimos Criadas, Manejadora Criadas Cocineras Fregadores, Repartidores de cantinas, dependientes, Reposteras, Chauffeurs, Cocineras de todos los precios. Camareros, oficinistas.

LA PREDILECTA, A-0411. AGUILA entre Suspiro y Corrades, tenemos el mejor personal para servicios doméstico y comercial también para oficinas en general, servimos casas particulares, hoteles, clínicas, creches, cafés, fondas.

«LA ORIENTAL» U-5388

San Rafael y Gervasio. Tenemos personal para Habana, Vedado, Repartos fincas, etc. etc. Blancas, de color, hombres, mujeres, referencias, extranjeros, del país. Ayudantes de cocina y choferes. U-5388

LA MATANCERA A-7740

Servimos para cualquier parte de la Habana y repartos servidumbre de ambos sexos, del país y extranjeros, con referencias, servicio rápido. Sol 465 entre Egido y Villegas.

«LA OTILIA», F-4806, DOMESTIC Employmente Agency. Cocineras. criadas, manejadoras lavanderas, cocineros chinos, ingleses y españoles. Criados comedor, pinches, fregadores de autos. choferes etc. Calle K Nro 361 entre 19 y 21 Vedado

«LA HABANERA» U-1880

Neptuno y Espada. Servimos toda la Habana, Vedado y Repartos. fincas etc. personal hombres, mujeres, blancas, color, extranjeros, del país, con referencias, personal por horas, lavanderas.

103 CRIADAS-CRIADOS

NECESITO MUCHACHA ESPAÑOLA o del país, blanca, seria. fina muy limpia que sepa servir bien mesa y para todo el servicio de un matrimonio, duerme en la colocación. Sueldo 18 pesos. Presentarse de 2 a 4 15 Nro 311 altos, entre H e I Vedado.

SE SOLICITA UNA CRIADA ESPAñola dormir en la colocación sueldo $15. Calle 9 entre 4 y 6 La Sierra casa Dr. Castroverde.

SOLICITO JOVEN ESPAÑOLA PAra criada de cuartos que sepa coser, duerma en la colocación y tenga referencias de casas conocidas. Uniformes, ropa limpia, sueldo $20.00 N y 25 Vedado.

SOLICITO CRIADA BLANCA CON buenas referencias para hacer limpieza $10. Dormir. 28 entre 5a. y 7a. Miramar. frente Agencia automóviles.

SE SOLICITA UNA MUCHACHITA blanca para pequeños quehaceres. Tiene que dormir en la colocación. Seis pesos y uniformes. Calzada 1,115, altos, entre 16 y 18, Vedado. De 11 a 3 p. m.

CRIADA. SE SOLICITA QUE SEPA trabajar y ofrezca referencias en Calzada de Jesús del Monte 362 frente 11a Estación de Policía.

NECESITO UN CRIADO Y UNA criada para habitaciones sueldo 10 pesos, también necesito mujer joven para atender casa señor solo dos dependientas y un chauffeur, $30 Compostela 362 Agencia.

SOLICITO CRIADA ESPAÑOLA BUEna presencia seria, cumplidora sin melena, no hace desayuno ni sirve mesa $14 ropa limpia, buena comida, H Nro 161 esquina a 9

104 COCINERAS-COCINEROS

PARA CORTA FAMILIA SOLICITO cocinera española que ayude a la limpieza. Sueldo: $15. Dormir colocación. Nuestra Señora de los Angeles No. 64, fondo «Hijas de Galicia».

SE SOLICITA UNA COCINERA PAra corta familia. Dormir en la colocación. Calle 25 903 entre A y Paseo (bajos) Vedado.

SE SOLICITA UNA COCINERA ESpañola que sepa cocinar bien, para una pequeña casa de huéspedes. Sueldo: $15.00. Dormir fuera. Dragones 307. Telf. A-8288.

SOLICITO MUCHACHA BLANCA Y seria, cumplidora, para cocinar y corta limpieza. Duerma colocación, de $12 a $13, según sea. Buen trato, seriedad, referencias. «J» No. 356, entre 17 y 19, Vedado.

SE SOLICITA UNA COCINERA blanca con buenas referencias. Calle «C» No. 514, altos, entre 21 y 23, Vedado.

SE SOLICITA UNA MUCHACHA PAra cocinar y ayudar a la limpieza corta familia. Dormir en la colocación. $8.00. Calle 23 No. 661, entre D y E.

SE SOLICITA ESPAÑOLA DE MEdiana edad para cocinar y limpiar para matrimonio que tenga referencias, duerma en la colocación. Sueldo: $10.00. No se pagan viajes. Paula 115, altos, entre Cuba y Damas.

SE SOLICITA BUENA COCINERA, muy limpia y con referencias barre el patio y duerme fuera. E 561 entre 23 y 25.

SOLICITO UNA ESPAÑOLA DE 30 a 45 años con referencias para cocsinar y limpiar para un matrimonio Telf. I-4637

105 MANEJADORAS

SE SOLICITA UNA MUCHACHA PAra manejar niña de año y medio, que sea limpia y con referencias, dormir en la colocación, si no le gustan los niños que no se presente, buena consideración, sueldo $5.00 y uniforme. Juan Bruno Zayas No. 165 entre Estrada Palma y Libertad.

SOLICITAN UNA MANEJADORA que duerma en la colocación en Zapotes 414 entre Paz y Gómez, Reparto Santos Suárez. Colegio Díaz Bárcenas.

SOLICITO 35 A 40 AÑOS PARA MAnejar una niña $6 y otra cocinar y olimpiar $6 Referencias Informes de 8 a 12 Someruelos 108. altos.

109 COSTURERAS-MODISTAS

SE SOLICITA COSTURERA BORdadora para ropa fina de niños. Traer muestra de 9 a 10 a. m. San Rafael 353.

110 LAVANDERAS-LAVANDEROS

SE SOLICITA UNA BUENA LAVANdera en 5a Avenida y 6 reparto Miramar para tratar de 2 a 3 de la tarde.

114 AGENTES-VENDEDORES

SOLICITAMOS VENDEDORES DE víveres con conocimiento en la Plaza y en interior, para un producto de gran demanda. Informan Calzada de Luyanó 731 8-12 Fábrica Alimentos nutritivos.

PRODUCTO EXCLUSIVO. SEA REpresentante exclusivo de un producto en su pueblo. Damos oportunidad. Gane $100.00 mensuales, 35 por ciento de utilidad. Señor Julio Navarro. Reunión 18, Habana.

GANE BUEN DINERO

Vendiendo el artículo que mayor placer brinda a su comprador.

RADIO. R.C.A. VICTOR

Damos facilidades INCREIBLES para su adquisición.

LLAMAMOS LA ATENCION

a todos los buenos vendedores de la Habana investiguen nuestras inmejorables condiciones para agentes.

UNIVERSAL MUSIC Co.
San Rafael No. 104

SE SOLICITAN VENDEDORES: PAra firmas extranjeras que desean ampliar sus negocios a este mercado y que tengan buenas experiencias en los ramos de ferretería gruesa, ferretería ligera y tejidos. Indispensable muy buenas referencias, así como evidencias de su habilidad y experiencias. A los que interese deben dirigirse únicamente por carta a COMPAÑIA CAPCO, Amistad 419 Habana.

SOLICITAMOS VENDEDORES PARA el vino OROTAVI fabricado de fruta bomba madurada en la mata. Añejo, exquisito, digestivo puro como rayo de sol. Primer premio exposición Nacional Oriente. Pídalo a. José Caamaño, Morro y Refugio. A-7729.

SE SOLICITAN

114 AGENTES-VENDEDORES

ALMACEN IMPORTADOR DE QUINcalla y novedades solicita competente agente vendedor para visitar comercio de esta plaza. Tiene que tener mucha experiencia como vendedor y buenas referencias. Alberto Behar. Muralla 371.

SOLICITO DOS HOMBRES Y DOS muchachas que sepan trabajar venta a plazos, una novedad en Cuba. Pueden ganar hasta $10.00 diarios sin referencias no se presente. De 2 a 4 p. m. Monserrate 411 2o. piso Max.

115 OFICINISTAS

SOLICITO TENEDOR DE LIBROS competente en costos industriales y conocimientos generales oficina. Dirigirse manuscrito indicando sueldo referencias, Apartado 1322 Habana.

117 SOLICITUDES VARIAS

NECESITO VARIAS PERSONAS DEcentemente presentadas para trabajo fácil y permanente con buena ganancia diaria, no importa raza, sexo ni nacionalidad. La Asunción, Aguacate 109.

SE OFRECEN

118 CRIADAS-CRIADOS

SE OFRECE JOVEN ESPAÑOL PAra criada de cuartos acostumbrada al servicio fino. Sabe lavar y planchar ropa fina. Tiene referencias, no moleste menos de $18 en adelante. Telf. F-7348.

SE DESEA COLOCAR MUCHACHA española para criada de manos o cuartos. No le importa manejar, le gustan los niños. Es formal y trabajadora y tiene buenas referencias. Telf. F-4074.

SE OFRECE CRIADA DEL PAIS para cuarto o comedor. Sabe cortar y coser bien y bordar en máquina. Sirve a la Rusa, tiene referencias. Telf. F-6146.

JOVEN ESPAÑOLA SE DESEA COlocar para cuartos o comedor. Tiene buenas referencias. Informan: Telf. M-6895.

DESEA COLOCARSE MUCHACHA española para comedor, cuartos o para la limpieza. Es trabajadora. Teléfono M-4020.

DESEA COLOCARSE UNA ESPAÑOla para criada de manos o de cuartos, está acostumbrada a servir. Desea encontrar casa de buena familia. No le importa ir a los repartos. Tiene buenas referencias. No tiene compromiso. Informan en el Teléfono X-2216.

SE DESEA COLOCAR UNA JOVEN española bara el servicio de un matrimonio. Sabe cocinar y es formal Para más informes Telf. M-3596.

SE DESEA COLOCAR UNA JOVEN española para criada de mano, sirve a la rusa y va a los Repartos. Plancha ropa fina. Tiene referencias Telf. F-6107.

JOVEN ESPAÑOLA DESEA COLOcarse de criada de manos, sabe lavar y planchar ropa fina. U-6714.

SE DESEA COLOCAR UNA ESPAñola para criada de manos, va a las afueras. Sabe cumplir con su obligación y tiene buenas referencias. Sueldo no menos de 18 pesos. Teléfono: U-5110.

SE DESEA COLOCAR UNA JOVEN blanca, cubana para criada de cuartos o de mano. Sueldo no menor de $15. Telf. F-6227.

SE DESEA COLOCAR UN CRIADO español de mediana edad acostumbrado al servicio fino y con buenas referencias. Telf. A-4493.

SE DESEA COLOCAR UNA ESPAñola para cuartos, sabe coser y bordar a máquina, tiene referencias. Calle Florencia y San Anselmo, Cerro, Telf. I-4603.

SE OFRECE CRIADA DE MANO, cuarto o comedor. buenas referencias, saludable y formal. Lo mismo trabajo de manejadora. Me gustan mucho los niños. Informes: M-7375.

SE DESEA COLOCAR UNA MUCHAcha para la limpieza por horas solicítela al Telf A-9612

SE OFRECE CRIADA DE MANO, cuarto o comedor con buenas referencias, cumplidora y saludable. También trabajo de manejadora, me gustan mucho los niños. Informes: Teléfono A5-0672.

MUCHACHA ESPAÑOLA DESEA colocarse para comedor o cuartos. Tiene buenas referencias. Sueldo no menos de $20.00. Telf. FO-4991.

CRIADA BLANCA DEL PAIS, JOven, seria y presentable, con magníficas referencias, ofrécese para comedor o cuartos. Repasa, zurce y sirve fino. Va a repartos o Vedado. Informan: F-6445.

MUCHACHA PRESENTABLE, JOven, del país, ofrécese para criada de mano o cuartos. Es entendida en cualquiera de los dos trabajos y tiene buenas referencias. También se coloca por horas. Informes: FO-1077.

SE DESEA COLOCAR UNA MUchacha para todos los quehaceres de matrimonio solo. Tiene referencias. Sabe cocinar bien. Telf. U-6698.

JOVEN ESPAÑOLA DESEA COLOcarse para cuarto o comedor. También se coloca para manejar. Llame al Telf. U-5223.

ESPAÑOL DE 30 AÑOS Y BUENA presencia desea colocarse de valet o criado de mano. Para más informes: F-4074.

DESEA COLOCARSE JOVEN ESpañola de sirvienta. Tengo buenas referencias. Telf. F-6265. Lo mismo por horas.

SE OFRECE MUCHACHA ESPAÑOla de criada de mano o de cuartos. Tiene referencias. Telf. A-9014.

JOVEN DISCRETO, SIN PRETENsiones, con referencias de comercio y casas particulares, sabe servir a la rusa, desea colocarse para criado de mano, cuidar oficina o camarero. Del campo. Telf. X-1791.

SE DESEA COLOCAR UNA ESPAñola de criada de manos o lavandera. También sabe cocinar, tiene buenas referencias, sabe trabajar bien. Informan: Consulado No. 213.

SE DESEA COLOCAR UNA JOVEN de color para criada de manos o limpiar y cocinar a matrimonio solo. Tiene buenas referencias, duerme en la casa. Telf. A-7176.

UNA ESPAÑOLA DESEA COLOCARse para comedor o cuartos. Sabe lavar, planchas ropas finas y zurcir. Es práctica y está acostumbrada al servicio fino. Con buenas referencias. Informan: calle 18 entre 7 y 9, No. 3. Preguntar por Josefa.

SE DESEA COLOCAR UN ESPAÑOL en casa particular, práctico en todo el trabajo fino y ayudar en el jardín. Tiene referencias. M-4891.

MATRIMONIO ESPAÑOL DESEA colocarse en casa particular. ella para cuartos y coser, él para criado, muy práctico en el servicio del comedor. Saben cumplir con sus obligaciones. Tienen buenas referencias. Telf. F-6010.

SE DESEA COLOCAR UNA MUCHAcha para criada de mano o cuarto. Sabe coser un poco, tiene referencias. Telf. U-1612.

SE DESEA COLOCAR UNA JOVEN blanca para limpiar. dormir fuera de la colocación. F-6150.

DESEA COLOCARSE UNA ESPAÑOla experta cocinera repostera o para criada de manos. Muy buena criada. También para los quehaceres. Sabe lavar ropa fina. M-4401. M-4012.

DESEA COLOCARSE UNA ESPAÑOla para criada de manos o cuartos. Sabe servir a la rusa. duerme en la colocación y tiene referencias de casas conocidas. Es formal y de buen carácter. M-3339.

DESEA COLOCARSE UNA ESPAñola de criada de mano o cocinar y limpiar para un matrimonio solo. Sabe su obligación. Telf. F1-6672.

JOVEN ESPAÑOLA DESEA COLOcarse para cuartos y coser sabe cortar lavar y planchar ropa fina o para comedor tiene referencias prefiere el Vedado o Marianao Telf X-1479

SE DESEA COLOCAR UN BUEN criado con buenas referencias español sirve a la rusa y sabe hacer coteles y entiende de cantina teléfono: A-4415

SE OFRECEN

118 CRIADAS-CRIADOS

SE DESEA COLOCAR CRIADA DE mano con referencias o cuartos como también trabaja de manejadora, es muy cariñosa con los niños. Sale a donde se ofrezca. Más informes Teléfono F-3141.

SE OFRECE CRIADA PARA CUARtos o comedor o para todo. Tengo buena presencia, también me pueden colocar de manejadora, salgo repartos. Informes: 23 Nro. 407, esquina a J. Telf. F-1514

SE OFRECE CRIADA PARA CUARtos o comedor o para toda limpieza. También me pueden colocar de manejadora, salgo repartos y donde me llamen Informes M-1149

SE OFRECE CRIADA MUY PRACtica para cuartos o comedor o para todo el servicio con buenas referencias. También me puedo colocar de manejadora. Informes: Aguila 759 esquina a Monte A-0411

SE DESEA COLOCAR MUCHACHA española para cuartos o comedor tiene referencias. entiende de cocina. Tiene referencias. Telf. F-2873

BUEN CRIADO DE MANO JOVEN, español fino, de comedor desea colocarse es muy trabajador y muy práctico en todo esmerado servicio, tiene muy buenas recomendaciones de donde ha trabajado cuatro años. Sabe servir bien la mesa a la rusa, ha estado con muy buenas familias informan Telf. M-5244

SE OFRECE UN MUCHACHO PARA criado de mano, sabe limpiar máquinas y cuidar jardín. Tiene buenas referencias F-4677

SE OFRECE JOVEN CUBANO PAra criado de mano, tiene referencias. Telf I-6130

DESEA COLOCARSE UNA JOVEN blanca para criada de mano o para un matrimonio con referencias teléfono F1-6752

DESEA COLOCARSE UNA MUCHAcha española para cuartos o comedor sabe trabajar no menos de $20. Telf. U-6719

DESEA COLOCARSE UNA SEÑORA de mediana edad para limpiar tiene buenas referencias Arbol Seco y Sitios Bodega

UN ESPAÑOL DESEA COLOCARSE en casa particular de criado de manos o jardinero o portero, o sereno; tiene referencias Telf. F-7348

SE DESEA COLOCAR UNA SEÑORA española de mediana edad de criada de manos y entiende de cocina tiene buenas recomenaciones. Informan en el U-5338 y en Carlios III Nro 651

DESEA COLOCARSE UNA MUCHAcha española para criada de manos; es formal y cumplidora tiene referencias Telf. M-7042

DESEA COLOCARSE ESPAÑOLA PAra la limpieza y ayudar algo a la cocina ;y lavar algo tiene quien la recomiende es limpia y trabajadora, no duerme en la colocación teléfono: U-2972 Maloja 381.

DESEA COLOCARSE CRIADO DE maño español experimentado en todo esmerado servicio soin pretensiones y con referencias de buenas casas Telf. M-1959.

DESEA COLOCARSE PARA CRIAda joven blanca con referencias, sabe algo de cocina sirve a la rusa. También por horas. Informes U-6879.

119 COCINERAS-COCINEROS

JOVEN INGLESA, DE COLOR, (25) buena presencia con referencias de familias cubanas y cónsul americano desea colocarse como cocinero sirviente. lavar, planchar. M-7730.

SE DESEA COLOCAR UNA ESPAñola para cocinar y limpiar a corta familia o cocinar sólo. Sale a los repartos. $15.00 en adelante. Tiene referencias. Telf. M-4338.

SE OFRECE ESPAÑOLA PARA COcinar y ayudar a la limpieza. Es formal y duerme en la colocación. Telf. M-2183.

SE OFRECE UNA JOVEN ESPAñola para cocinar. No le importa que sean extranjeros. Sabe de repostería. Es limpia y cumplidora. En la misma se ofrece un joven español para criado de manos. Tiene buena presencia y referencias, puede ser juntos o separados. Telf. F-2084.

SE DESEA COLOCAR BUEN COCInero joven, español. Sabe cocinar bien a la criolla y a la española y es buena repostera. Es formal, limpia y tiene referencias. Telf. A-8755.

COCINERO JOVEN ESPAÑOL DEsea colocarse en casa particular buenas referencias, conoce la cocina internacional. Hace toda clase pastas de cocina. platos fríos, pastelería, repostería. hace pan. M-4355.

SE DESEA COLOCAR UNA ESPAÑOla de mediana edad para cocinar sólo o para cocinar y limpiar. Tiene buenas referencias de las casas que ha trabajado. No duerme en la colocación. Telf. M-9438.

SE DESEA COLOCAR UNA ESPAÑOla de cocinera o criada de mano Informan al Telf. A-8741.

SE OFRECE COCINERA REPOSTEra española para todos los quehaceres si es corta familia. Duerme fuera. M-4304.

SE DESEA COLOCAR UNA COCINEra con referencias, buena sazón. Cocinar y limpiar o cocinar solo. Soy cumplidora y muy saludable. Informes: M-7375.

UNA MUCHACHA ESPAÑOLA CON buenas referencias desea colocarse con matrimonio para cocinar y limpiar, también se coloca de criada de mano. Sabe trabajar y cumplir con su deber. No sale a los repartos. Teléfono M-7721.

SE DESEA COLOCAR UN COCINEro chino en casa particular, cocina criolla y española, repostería fina, sabe cumplir su obligación. llamar al Telf. F-6015, Calzada y Dos.

DESEA COLOCARSE UNA BUENA cocinera. Sabe su oficio y ayuda a la limpieza. Tiene referencias y es muy limpia. M-3339.

SE DESEA COLOCAR UNA JOVEN de color para cocinar o limpiar por horas. Informes en Manrique 767, entre Sitios y Maloja. Preguntar por Julia.

COCINERA CON BUENA SAZON DEsea colocarse para cocinar sólo o cocinar y limpiar, tiene buenas referencias. Sale a donde se ofrezca. Informes F-3141.

COCINERA MESTIZA REPOSTERA, solicita empleo con familia cubana o extranjera. Comida criolla. española y americana. No saca comida ni duerme en la colocación. habla inglés y español. Informes M-4157.

SE DESEA COLOCAR UNA COCInera española de mediana edad. Sabe su obligación. tiene referencias, lo mismo cocina y limpia a matrimonio solo. Sueldo no menos de $15. Teléfono M-2178.

SE COLOCA UNA ESPAÑOLA PARA cocinar y limpiar para corta familia. Es buena persona, de confianza. Telf. U-2235.

SE OFRECE UN COCINERO REpostero de casa particular. Cocina a la criolla y a la americana, con buenas r ferencias. Lólame al teléfono U-7986. Preguntar por Agustín.

SE OFRECE UN COCINERO DE COlor. Sabe bien su oficio, cocina a la criolla y es muy aseada. Que sea una familia de casa particular. Teléfono U-7611.

DESEA COLOCARSE COCINERA DE color. mediana edad, con referencias. Sabe cocinar. Informes por el Telf. U-6773 o en Oquendo 155, esquina a Virtudes.

SE DESEA COLOCAR UNA BUENA cocinera repostera con buenas referencias. Telf. A-7874.

DESEA COLOCARSE UN COCINEro y repostero fino, asiático en casa particular, cocina perfectamente a la criolla, española y francesa Muy limpio y formal, sabe cumplir con sus obligaciones. Tiene buenas referencias. M-4751

SE OFRECE COCINERA MUY PRACtica para cocinar solo o cocinar y ayudar o limpiar y cocinar, algo repostería. Salgo repartos y donde me llamen. Duermo fuera o dentro. según trato. Aguila 789 esquina a Monte A-0411

SE OFRECE BUENA COCINERA Y repostera, muy práctica para cocinar sólo o cocinar y limpiar o ayudar, duerme en la colocación o fuera según trato. Sale repartos. Teléfono: F-2524 23 Nro 407 esquina a J.

SE OFRECEN

119 COCINERAS-COCINEROS

SE OFRECE UN COCINERO REPOStero chino. Sabe cocinar muy bien a la criolla, española, cumplir con su obligación. Tiene referencias de casa particular. Telf. M-9164.

SE OFRECE BUENA COCINERA, muy práctica para cocinar solo o cocinar y limpiar o cocinar y ayudar algo repostería, duerme n la colocación o fuera, según trato, Salgo a los repartos. Informes M-1149

DESEA COLOCARSE UN JOVEN DE color para ayudar en la cocina no le importa repartir cantinas llame al teléfono A-0383 Alberto.

DESEA COLOARSE UN MEASTRO cocinero y repostero de color, en casa particular prefiere una familia de moralidad y de buen gusto, llamar al teléfono F-5355 por Miguel.

COCINERA CUBANA DE COLOR, con referencias desea colocarse teléfono FO-1504

SE DESEA COLOCAR UNA MUCHAcha española para cocinar o para cocinar y limpiar, para matrimonio solo, se prefiere familia de moralidad para dormir en la colocación. Crespo 103 A5-4822

DESEA COLOCARSE UNA ESPAÑOla para cocinera o para servicio de un matrimonio solo desea ganar $18. Llame al Telf I-3537

SE DESEA COLOCAR PARA COCInar y pequeña limpieza española de mediana edad sueldo de $18 a $20 Telf U-6336

OFRECESE EXPERTO COCINERO repostero joven chino serio y formal cocina criolla, americana y española, bien limpia cumple bien su obligación buenas referencias desea casa particular M-1739 San José 414 altos Antonio Ley.

SE DESEA COLOCAR UN COCINEro chino en casa particular cocina criolla y española repostería fina, sabe cumplir su obligación, llamar al Telf. F-6015 Calzada y Dos.

DESEA COLOCARSE UNA ESPAÑOla para cocinar y limpiar dormir fuera Telf U-6943

SE DESEA COLOCAR UNA SEÑOra para cocinar sabe de repostería en la misma una muchacha para limpiar por horas o manejadora tiene referencias FO-7265

DESEA COLOCARSE MUCHACHA de color de mediana edad para cocinar a matrimonio solo otra para caballero solo o por horas no duerme en la colocación tiene referencias teléfono F-6266

BUEN COCINERO CHINO JOVEN Y limpio desea casa particular cocina criolla, española y americana, repostería pastelería y helados y platos fríos tiene referencias Informan A-7916 Preguntar por Luis Cau

SE OFRECE UNA BUENA COCINEra para cocinar y ayudar a limpiar. Prefiere en el Vedado, no duerme en la colocación. Informes F-2519

120 MANEJADORAS

SEÑORA PARDA, DE MEDIANA edad, ofrécese de manejadora para niño chico o cocinar a corta familia. Es competente y tiene referencias magníficas. Informan: F-6445.

TAQUIGRAFA- MECANOGRAFA — con práctica comercial y conocimientos inglés, desea trabajar en horas extraordinarias. Telf A-8579 Horas laborables.

SE DESEA COLOCAR UNA SEÑORA de color para manejar con certificado de salud y referencias Teléfono F-5022

DESEA COLOCARSE UNA PARDA para manejadora tiene referencias de años, duerme en la colocación prefiere buen trato y buen sueldo Telf M-7375 llamar después de las 8 a.m.

URGE VENDER LA CASA ARMAS esquina a Gonzalo, reparto Santa malia con bodega abierta y casa familia a una cuadra de la Calzada Víbora. Véala y ofrezca. Dueño M-2938

123 COSTURERAS-MODISTAS

DESEA ENCONTRAR CASA PARTIcular experta costurera para colocarse como señorita de compañía. Sabe cortar, o para trabajor por horas. Telf. A-9747.

124 LAVANDERAS-LAVANDEROS

SE DESEA COLOCAR UNA ESPAñola para lavandera lava ropa fina y si es para un matrimonio para lavar y cocinar, tiene referencias en las casas que trabajó. Telf. F1-6652.

DESEA COLOCARSE EXPERTA lavandera inglesa en casa particular sabe cumplir bien, tiene excelentes referencias, lamar al teléfono F-7490

SE DESEA COLOCAR UNA BUENA lavandera en casa particular o para cocinar también tiene buenas referencias de las casas en que ha servido. Informan Telf I-7463

125 CHOFERES

CHOFER JOVEN, ESPAÑOL DESEA colocarse en casa particular o comercio. Buenas referencias. M-4355.

SE DESEA COLOCAR UN CHOFER español en casa particular con diez años de práctica. Es cumplidor, tiene muy buenas referencias. Telf. M-2979.

SE DESEA COLOCAR UN CHOFER con muchos años de práctica con referencia, joven y duermé en la colocación. Llame al F-6162.

DESEA COLOCARSE UN CHOFFER en casa particular es experto en el giro y cumplidor en su trabajo no tiene pretensiones informan en la tintorería La Moda Monte 987 Telf.: M-1678

SE DESEA COLOCAR UN CHOFFER con las mejores cartas de recomendación entiende de mecánica Telf U-6734

SE DESEA COLOCAR UN CHOFFER español para casa particular con buenas referencias Telf. F-2549

CHOFFER BLANCO CUBANO HAblando inglés, buenas referencias sin pretensiones escriba este departamento a P. M. C. Clasificados D. DE LA MARINA

SE OFRECE UN BUEN CHOFFER experto en toda clase de máquinas y mecánica sin pretensiones y con referencias de buenas casa. Informan Telf. M-1959

SE DESEA COLOCAR UN CHOFFER español muy formal y cumplidor tiene referencias Telf F-6236

128 AGENTES-VENDEDORES

AGENTE VENDEDOR

Joven, activo, se ofrece para representar Casa o Industria en cualquier parte de la Isla. Amplios conocimientos en Propagandas Comerciales, especialmente Concursos. Buenas referencias, 17 años de experiencia. J. Gómez, Arbol Seco No. 317.

129 OFICINISTAS

CONTABILIDAD

Contador Profesional graduado gran experiencia Impuestos Leyes sociales Hágome cargo contabilidades comercios, industrias, peritajes, supervisiones, Sistemas Contabilidad moderna. A-8536 Antón Recio 107(bajos Habana.

JOVEN CUBANO (NATIVO), COrresponsal, mecanógrafo. taquígrafo inglés-español, solicita empleo. Inmejorables referencias. Informes Príncipe 60, Habana, teléfono U-6049, Pedro.

TENEDOR DE LIBROS COMPETENte solicita casa de comercio para llevarle los libros en sus horas desocupadas. 27 No. 11, Telf. U-3340. José Díez Villar.

131 OFERTAS VARIAS

SEÑORA BLANCA, DE MEDIANA edad, se ofrece para atender enfermos en clínica o casa particular. Tiene referencias. Telf. M-2183. Es práctica.

SE OFRECE SEÑORA VIUDA PARA acompañar a señora o caballero al Norte. Empedrado 519 atos, Sra. González.

MATRIMONIO EXTRANJERO SIN niños se ofrece para encargado de casa inquilinato, él es albañil. entiende algo carpintería pintura, con garantía. Informan 10 de Octubre Nro 421 apartamento Nro 5 altos entre Santos Suárez y Luyanó (Ricardo Suay).

A.E.C.D. 2016

NOTICIAS DE ORIGEN CHINO INFORMAN QUE LAS TROPAS JAPONESAS QUE HAN CRUZADO EL RIO PEARL HAN ENCONTRADO UNA ENCONADA RESISTENCIA QUE DIFICULTA SU AVAN(

IMPRESIONES

El terrorismo es explicable en determinadas épocas.

Entiéndasenos bien: explicable, jamás justificable.

Hay épocas en que, amordazada la opinión pública e impotente la sociedad contra los errores y abusos de los que ejercen el Poder, se explica que haya quienes lleven a vías de hecho la supresión de los que se reputan culpables del infortunio general.

La desesperación colectiva produce entonces esos estallidos, en forma de atentados personales, que, repitámoslo, aunque no se justifican, sí se comprenden.

Pero es que, entonces, el hecho delictuoso es como la simple explosión de una caldera desprovista de sus válvulas. (En este caso, la libertad de pensamiento, la libertad de asociación y de reunión y la garantía de los Tribunales). Cuando tales acontecimientos se producen, la sociedad, si no se solidariza con el crimen, al menos no se espanta ni exige el castigo de los culpables porque, en cierto modo, ha venido participando de la indignación que puso en las manos de los perpetradores el arma homicida.

Mas este estado de cosas sólo se da, a título de excepción, en la historia de los pueblos civilizados.

Desaparecidas las causas que los motivaban, los atentados personales, cométanlos quienes los cometan, sólo se explican como manifestación de una evidente inadaptación social, y resultan absolutamente intolerables. No hay nada que atenúe la culpa, ni siquiera la consideración engañosa de que los produce un móvil político. ¿Con qué derecho se podría protestar contra los desafueros del Poder si se legitimase moralmente los mismos procedimientos puestos en práctica por grandes o pequeñas partidas de individuos que se erigen en jueces y verdugos de la conducta y la vida ajenas, y, para mayor tiranía, actúan en la sombra, sin que a las víctimas se les dé siquiera la oportunidad de defenderse?

La violencia, cuando no hay nada que la justifique, es algo intolerable cuya represión demanda la sociedad sin mostrarse muy escrupulosa en la elección de los medios necesarios a ese fin.

Así, del mismo modo que la sociedad no se rasga de dolor las vestiduras cuando, exasperada, ve sucumbir bajo el plomo homicida a los elementos de una situación de la que desesperadamente desea liberarse, tampoco se sume en un dolor profundo cuando los autores, reales o supuestos, de atentados anacrónicos son abatidos extralegalmente en la vía pública.

Esto último constituye algo que debiera ser altamente aleccionador para los que se creen investidos del derecho de vida o muerte sobre sus semejantes. Y es lo siguiente: cuando se ejerce tal derecho se pierde otro: el de exigir que nos juzguen los Tribunales de Justicia con todos los requisitos que fija la ley. Y si en verdad no se pierde, es como si se perdiese, puesto que a los muertos, culpables o no, los entierran, la sociedad no se indigna, (aunque condene académicamente el hecho), y el mundo sigue su marcha por el clásico «piélago inmenso del vacío».

Hora es ya de que termine en Cuba el estúpido, vulgar y cobarde escopeteo que, en días de exasperación y psicosis colectivas, adquirió caracteres de función heroica.

En una sociedad donde la libertad yace rayana en el libertinaje; donde los hombres públicos pueden ser combatidos desde la prensa, la tribuna y el radio, ¿qué explicación tiene el atentado a la vida del prójimo, como no sea el deseo inconfesable de poner fin a una situación legal, en cuya atmósfera se asfixia mucha gente?

Don Celso González, nuestro infatigable compañero de trabajo, acaba de pasar a mejor vida.

Dejemos para mañana el comento de ésta para nosotros pérdida sensible e irreparable.

HAN DETENIDO EN FRANCIA A OTRO GRUPO DE COMUNISTAS QUE SE DEDICABA A INCITAR A LOS SOLDADOS A LA DESOBEDIENCIA

Descubierta una importante imprenta en la población de Archeill, donde se tiraba el periódico rojo 'L'Humanité'

El Gobierno polaco refugiado en Francia ha publicado anoche un resumen de datos en el que renueva todas las acusaciones contra Alemania por su actuación en el país

PARIS, marzo 5. (Havas).—Catorce comunistas fueron arrestados hoy bajo la acusación de reorganizar asociaciones disueltas por la ley, y confeccionar y difundir hojas de propagandas sovietizante, en las cuales se incita a los militares a la desobediencia. La investigación policíaca descubrió en la población de Archeill una imprenta importante, en la que se tiraba clandestinamente el periódico comunista «L-Humanité». Todos los detenidos han quedado a disposición de la justicia militar.

Continuó la Cámara francesa la discusión de las interpelaciones agrícolas

PARIS, marzo 5. (Havas).—La Cámara francesa continuó esta tarde la discusión de las interpelaciones sobre la agricultura. Todos los oradores se hicieron eco de las dificultades que los agricultores encuentran para intensificar los cultivos, por la falta de brazos, consecuente a las movilizaciones efectuadas por las autoridades militares. M. Dautry, Ministro de Armamentos, informó, en nombre del Gobierno, que hasta el momento hay 11390 obreros agrícolas empleados en las fábricas de material de guerra, y que por otra parte se ha concedido permisos de larga duración a los agricultores movilizados, para permitirles participar en las labores del campo.

El debate continuará el jueves por la mañana.

El Gobierno polaco de Francia hace nuevas acusaciones contra Alemania

PARIS, marzo 5. (AP).—El gobierno polaco emigrado, en un resumen de datos que publicó esta noche acusa a los conquistadores alemanes de haber ejecutado a niños de las escuelas, a hombres y a mujeres en masa como parte de una deliberada campaña para exterminar a la población nativa de Polonia.

ga lista de atrocidades y dice que El comunicado oficial cita una larson «dignas de los peores tiranos de la antigüedad».

Entre los casos que cita figura el fusilamiento de 136 escolares polacos de 12 y 13 años. Eleva a 6,000 el número de polacos que han sido muertos hasta fines de diciembre y relata la deportación de 350 polacos de Gdynia y su ejecución después de obligarles a cavar sus propias tumbas. Entre los ejecutados se hallan el burgomaestre, el superintendente del puerto, el presidente de la Corte del distrito y el administrador de la sucursal del Banco de Polonia.

El gobierno polaco de Angers también dice que los alemanes han instalado ametralladoras en los coros de algunas iglesias para aterrorizar a las congregaciones.

Cita el caso de que las autoridades han suprimido las cruces de los caminos y de las capillas.

El monumento al héroe polaco Kosciuszko y la estatua a Woodrow Eilson, en Pozman, han sido demolidos.

Termina dando cuenta de la ejecu- y la deportación a la porción central ción de creciente número de mujeres, de Polonia de toda la población polaca de Gdynia.

UNA DE LAS EMPRESAS PETROLERAS EXPROPIADAS ESTA BUSCANDO ARREGLO

NUEVA YORK, marzo 5. (Exclusivo).—El «Journal of Commerce» dice editorialmente hoy que entiende que la «Consolidated Oil Corporation», una de las compañías petroleras expropiadas por la ley mexicana, está finalizando negociaciones para un ajuste de sus reclamaciones.

DESTRUIDO UN HANGAR POR UN INCENDIO, EN EL AERODROMO DE N. YORK

NUEVA YORK, marzo 5 AP.—Un fuego que ha costado un millón de dólares en pérdidas destruyó un hangar incompleto de una manzana de extensión en el aeródromo Laguardia, nuevo aeropuerto municipal de la ciudad que cuesta 40 millones de pesos.

El hangar, valorado en 1,250.000 pesos había sido arrendado a la Transcontinental and Western Air e iba a ser inaugurado este mes.

Las llamas, al parecer, salieron de una pequeña habitación donde se guardaban las pinturas e hizo preso en los andamios.

SE «SUICIDO» UN MERCANTE ALEMAN

PARIS, marzo 5 (AP).—En los círculos navales se afirma que un buque de guerra británico persiguió en el Atlántico al mercante alemán «Aruca», que fué hundido finalmente por su propia dotación.

25,800 bajas de Finlandia en la fuerte campaña

Las de los rusos pueden ser calculadas en cambio sobre un cuarto de millón

NUEVA YORK, marzo 4. (Exclusivo).—La primera cifra sobre las bajas de Finlandia en la defensa de su soberanía contra la agresión rusa, es dada al mundo hoy por Courtenay Terret, periodista norteamericano que llegó hoy a Copenhague de Helsinki. Dice que los finlandeses han sufrido 25.800 bajas, incluyendo 7.800 heridos, de los que un 40 por 100 ha vuelto al frente, 18.000 han muerto de heridas o víctimas de los rigores del invierno.

Además 8.000 han sido dados de baja por enfermedad y de éstos el 80 por 100 está en convalecencia. 600 son contados como desaparecidos, probablemente capturados por los rusos.

Los rusos, cree Terrett, han sufrido más de un cuarto de millón de bajas.

EL GOBIERNO DE BELGICA HA DECIDIDO LA CREACION DE UNA COMP. NAVIERA

BRUSELAS, marzo 5. (Transocean)—En su sesión de hoy martes por la tarde el Consejo de Ministros belga acordó fundar una compañía naviera del Estado, que llevará el nombre de «Societe Nationale des Transportes Maritimes».

Los vapores de la nueva empresa se destinarán a asegurar el transporte de las materias primas y víveres necesarios para el país. El capital de la empresa será de cincuenta millones de francos belgas, adquiriendo el Estado las tres cuartas partes de las acciones.

POR EL GOBIERNO RUSO SE DAN EXPLICACIONES POR EL ATAQUE A PAJALA

ESTOCOLMO, marzo 5. (AP).—Un anuncio oficial dice hoy que el gobierno ruso ha entregado a la Legación Sueca de Moscú una nota dando excusas por el bombardeo de Pajala, población sueca próxima a la frontera finlandesa, el 21 de febrero, por los aviones rojos.

Aprovechando la intensa niebla, los nipones desembarcaron en Tong Ka, cerca de la colonia de Mac

El Gobierno japonés ha decidido lanzar un empréstito de doscientos millones de yens, en forma de lotería. Un jefe chino espera una ofensiva que barra de su país al j

HONG KONG, marzo 6. (Miércoles). (AP).—En los centros chinos se dice que los milicianos y los civiles armados están resistiendo heroicamente el avance de las fuerzas japonesas que desembarcaron esta mañana en la margen sur del río Pearl, a 50 millas al sur de Cantón, y a sólo veinte millas al norte de la colonia portuguesa de Macao.

Después de desembarcar bajo la protección del fuego de los destroyers anclados en el río Pearl las fuerzas militares y navales japonesas hallaron resistencia por parte de los chinos apenas avanzaron y salieron del radio de acción de los cañones de la armada.

El combate aumenta en intensidad.

Un comunicado japonés dice que el general Toshizo Nishio, acaba de completar un viaje de inspección de una semana por los frentes del sur de China siendo ésta la primera visita que hace desde que tomó posesión de la jefatura del mando unificado de las fuerzas niponas en China.

Un líder cristiano chino espera una ofensiva que barra a los japoneses del continente

HEMILTON, Nueva York, marzo 5. (AP).—En el tercer año de la guerra entre China y Japón, el doctor T. Z. Koo, líder cristiano chino, predijo hoy en esta ciudad, en un discurso ante los estudiantes de la Universidad de Colgate, que los chinos comenzarán una ofensiva que arrojará a los japoneses de todo el país.

Después de conferenciar con todos los líderes chinos, incluso el general Chiang Kai-Shek, el doctor Koo dice que está seguro de que la situación es como sigue:

En el primer año China estaba totalmente desorganizada; en el segundo, los chinos estaban convencidos de que los japoneses no podían conquistarlos y en el tercer año comenzará una ofensiva que lanzará a los japoneses del continente.

Aplazada para el día 15 la in... ración del régimen chino ... Wang Ching Wei

vas).—En fuentes bien informa...

SHANGHAI, China, marzo ... régimen de Wang Ching Wei, ... ha sabido hoy que la inauguración ... aplazado para el viernes 15 ... rriente. Parece que hay dife... entre los tres elementos que ... participar en el nuevo gobier... tral, es decir, los gobiernos pro... les de Pekín y Nankín y el gr... amigos de Wang Ching Wei, ... de la distribución de las carte... cree que también hay dificultad... tre las personalidades chinas q... berán participar en el Poder.

Hicieron un desembarco los ja... en Tong-Ka, cerca de Ma...

MACAO, China, marzo 5. (E... —Aprovechando la espesa nie... nante, las fuerzas japonesas ... guieron hoy desembarcar en ... Ka, provincia de Kwang Tung ... China Meridional. Los informe... cibidos esta noche en Macao ... portuguesa en la costa china, ... que los nipones, avanzando ... columnas, lograron penetrar ... seis kilómetros en el interior ... rritorio. Los chinos opusieron ... sistencia feroz. Millares de refu... están llegando a Macao, huyen... la batalla que se está librando ... distrito de Tong-Ka.

Empréstito japonés de 200 millo... yen, en forma de lotería

TOKIO, marzo. (Transocean... agencia oficiosa «DOMEI», ... hoy martes, la emisión de un em... tito a prima de 200 millones ... con valores de cinco y diez yen...

Con dicha emisión espera ... bierno nipón poder cubrir parte ... deuda flotante, contando además ... el buen éxito de la suscripción ... ta de la forma de lotería que se ... dado.

Con diez yen es posible obtene... prima de diez mil yen. Se dese... sarán por año diez mil primas ... las que se sustituyen los interes... nerales.

Los Estados Unidos venderán a los países hispanoamericanos las armas retiradas desde la Guerra Mundial

La primera venta desde la terminación de la Gran Guerra fué la de noventa cañones de seis pulgadas al Brasil, sin contar los fusiles enviados a Haití y las armas a Filipinas

NEW YORK, marzo 5. (Exclusivo). Aunque las exportaciones americanas fueron más bajas en febrero que en enero, debido a la reducción de los embarques de algodón y otros productos agrícolas, el total fué más alto que en ningún otro mes de febrero, desde 1930 a esta parte.

Los embarques de algodón fueron de 640 000 fardos, comparados con un millón en enero. Como resultado de esta reducción y de otras reducciones de productos agrícolas, el total de exportaciones fué de 97 millones de dólares menos, en febrero, que en enero.

Las exportaciones de productos industriales, incluyendo aeroplanos y armas, llegaron a un 73 por ciento del total exportado en febrero.

El índice de desempleo fué de un 10.6 por ciento menor en enero que en diciembre y el número de cesantes aumentó ese mes en 889,000, haciendo el total de desocupados, en todo el país, de 9.296 000. En enero de 1939 el total fué de 10.012,000.

WASHINGTON, marzo 5. (AP).—El departamento de la Guerra ha ofrecido hoy vender a las repúblicas latinoamericanas, así como a otros países no beligerantes, el material de guerra que ha retirado hace años, procedente de la Guerra Mundial, consistente en artillería, fusiles y municiones, y que costó varios centenares de millones de dólares.

Una lista de armas usables, aunque datan de hace veinte años o más, se publicó como resultado del anuncio de que se han vendido al Brasil noventa cañones de seis pulgadas, no habiéndose dado a conocer el precio.

El presidente Roosevelt anunció el mes pasado que ciertas municiones del ejército y de la armada se ofrecerían a los neutrales, y bajo su dirección se preparó una lista. Finlandia ha sido excluída del ofrecimiento a causa de su actual guerra con Rusia.

La venta al Brasil es la primera que se hace oficialmente a un Gobierno extranjero desde la Guerra Mundial, si bien a Haití se enviaron unos 2,500 fusiles y se supone que se dotó al Gobierno de las Filipinas de fusiles y cañones de montaña cuando adquirió su autonomía.

Varios gobiernos americanos, entre ellos el de Chile, han estado haciendo gestiones desde que comenzó la guerra entre los aliados y Alemania a fin de saber si el Gobierno norteamericano está dispuesto a vender el material de guerra que tiene desechado desde hace veinte años. Suecia también ha estado haciendo gestiones análogas.

En 1920, la ley de defensa nacional autorizó al secretario de la Guerra para vender las armas que no necesitara el ejército, y la marina ha decidido, según parece, solicitar autorización para vender los barcos de guerra que hayan perdido valor militar.

En el material desechado en venta, existen unos cien mil fusiles «Enfield», más de 70 mil ametralladoras para uso en la aviación, unos 300 cañones de 75 milímetros, 250 howitzers, cañones de sitio y morteros de trinchera.

BOSTON, marzo 15. (AP.)—Los temporales de viento, lluvia y hielo, los peores que se han registrado en un cuarto de siglo, van camino del mar esta noche, dejando el norte de la costa del Atlántico con daños por valor de millones de dólares, además que falto de comunicaciones y de combustible.

El problema sanitario se ha agravado en el condado de Dutchess, N. Y. donde la tormenta ha acabado con los sistemas de calefacción aumentando las listas de los víctimas de la epidemia de grippe.

Todas las comunidades se encuentran aún a oscuras en los condados de Morris, Sussex y Warren en New Jersey, en algunas secciones de Connecticut, y en aislados lugares de Massachusetts. Miles de teléfonos carecen todavía de corriente.

Por lo menos, siete muertos se atribuyen a los temporales, tres en Massachusetts, dos en New Jersey, uno en Pennsylvania y uno en Connecticut.

El conflicto entre el director d... "London Daily Herald" y los duei... culminó en la dimisión de aq...

En los círculos bancarios de Wall Street se decía ayer que los ingleses intentan aplicar restricciones muy severas a sus saldos en libras esterlinas, impidiendo cotización l...

LONDRES, marzo 5. (Exclusivo).—La noticia publicada en Berlín el 12 de febrero y radiada al mundo por la agencia oficiosa alemana del radio DNB, sobre el conflicto entre el director del «London Daily Herald» y los propietarios de dicho diario, fué confirmada aquí, hoy. Hasta ahora se había negado tal conflicto.

Hoy, sin embargo, el «Daily Herald» publicó un artículo anunciando la renuncia de su director, Francis Williams, y dicho periodista, en el semanario liberal «Statesman Nation» declaró que la diferencia se debió a que Lord Southwood, presidente de la empresa «Odhams Press Limited», propietaria del diario laborista, había insistido en censurar sus artículos y había suprimido uno titulado «Las lecciones de Finlandia a los aliados».

El «Daily Herald» es el diario de más circulación en Inglaterra y es el órgano del partido Laborista. Williams acusa a Lord Southwood de ser más amigo del partido Conservador que del Laborista, e insiste en que aun en tiempo de guerra el partido debe adoptar una actitud de acuerdo con su credo socialista, como lo hace la prensa en los países escandinavos.

El nuevo director del «Daily Herald» es Percy Cudlipp.

Es muy comentado en Londres el caso de que la diferencia entre Williams y Lord Southgate hubiera sido divulgada en Berlín casi un mes antes de que se conociese públicamente en Inglaterra, y algunos rios preguntan si hay en los cí... laboristas algunos «simpatiz... comunistas» que pudieran est... tuando como espías del Gobier... mán.

Las pérdidas navales ingles...

LONDRES, marzo 5. (Exclus... Un comunicado del Ministerio d... formaciones dice hoy que en l... timos cinco meses, o sea desd... se organizó el sistema de co... navales para los barcos mer... un total de 10,487 barcos han ... do o salido de puertos ingles... pérdida de unos 28. Agrega que ... ellos figuraron más de 1,400 b... de países neutrales y que sus pé... fueron solamente de un barco ... cada 537. Las pérdidas de barco... gleses fueron de uno entre cad... convoyados.

El total del tonelaje mercante ... dido es mencionado como 1.4... incluyendo 172,071 toneladas d... cos alemanes y 476,726 tonelad... neutrales.

Restricciones a los saldos

NEW YORK, marzo 5. (Exclu... En los círculos bancarios de ... Street se dijo hoy que los ... intentan aplicar restricciones ... a los saldos en libras esterlinas ... este país. Se dijo aquí que el gl... glés impedirá la cotización ... la divisa inglesa en los me... mundiales y que si se lleva a ca... libra bajará considerablemente ... respecto al dólar.

Adquiriendo este modelo 7QK4 "NEW YORKER" de 7 tubos RCA Victor, con dial de visión angular, alcance y fidelidad asombrosos en onda corta, incomparable recepción en onda larga, "speaker" de 12", etc., obtendrá absolutamente gratis, un magnífico tocadiscos R-100, con cuyos dos aparatos podrá escuchar la música que quiera, cuando lo desee.

Los periódicos de Berlín atacan en términos muy duros a la prensa de Suiza por su apoyo a los aliados

De atentado contra la opinión pública norteamericana, califica la Prensa de Alemania el caso del vapor inglés «Southgate». Se reanudarán los vuelos germano-holandeses

BERLIN, marzo 5. (Transocean). De «atentado bien premeditado contra la opinión pública estadunidense» califica hoy martes el diario «Berliner Boersen Zeitung» el caso del vapor británico «Southgate», entretanto es aclarado en todos sus detalles.

Con la supuesta violación de la zona de seguridad panamericana —respetada desde luego por Alemania— se pensaba excitar al pueblo norteamericano contra Alemania. Resumiendo el incidente el citado diario berlinés dice que el viernes pasado circulaban rumores en Nueva York, según los cuales el vapor británico «Southgate» había sido atacado por un submarino alemán. Cierta prensa se hizo con el mayor agrado, eco de esta noticia inglesa, sin examinarla siquiera y a pesar de que el comandante jefe de la escuadra norteamericana del Atlántico declaró que no solía atribuir importancia a tales noticias, se enviaron buques de guerra y aviones en auxilio del buque, supuesta víctima de un ataque alemán.

Todas las pesquisas resultaron, empero, inútiles, pues al llegar las unidades a los parajes indicados por el vapor británico, no se encontró huella del mismo. Este hecho ha sido aprovechado por la propaganda aliada, que declaró que el vapor había sido hundido por un submarino alemán. El sábado se encontró por fín al buque inglés, sano y salvo.

Entretanto el diario «New York Times» pudo informarse en los círculos navales estadunidenses que el barco inglés había indicado una posición falsa.

Termina diciendo el diario berlinés: «es un asunto exclusivamente de la marina estadunidense si deseaba o no ser engañada por los ingleses, pero debíanse comprender en los Estados Unidos los métodos de propaganda que suele emplear Inglaterra para sus fines políticos.

Concedió el Führer la Gran Cruz del Aguila Alemana al ministro de Comercio de Yugoeslavia

BERLIN, marzo 5. (Transocean). Hoy martes el Ministro del Exterior del Reich, von Ribbentrop, recibió al ministro de Comercio yugoeslavo, Andrés, actualmente de visita en esta capital, imponiéndole la Gran Cruz de la Orden del Aguila Alemana, que le fué cedida por el Führer. A la entrevista asistió también el ministro yugoeslavo en Berlín, Andrio.

Atacan con violencia a la prensa suiza los diarios de Berlín

BERLIN, marzo 5. (Havas).— El periódico Berliner Boersen Zeitung continúa hoy sus violentos ataques contra la prensa suiza, reprochando en términos duros a los diarios helvéticos que hayan adoptado una actitud favorable a los aliados, y hostil a Alemania. «La prensa de Suiza —dice el Boersen Zeitung— se niega a aceptar la neutralidad proclamada por su Gobierno. Es esencial para las relaciones entre la República helvética y el Reich precisar de una vez si se debe inferir de la postura de los periódicos suizos, que su país es también hostil a Alemania. de ser así, esa hostilidad ha de convertirse en un factor constante que en Berlín deberemos tener en cuenta al hacer los cálculos de nuestra política extranjera».

«Los lectores alemanes —continúa diciendo el Boersen— están exasperados por la actitud de los diarios de Helvecia. Y no podemos creer que el mantenimiento de semejante línea de conducta preste ningún servicio de utilidad a la nación suiza».

La Lufthansa reanudará sus viajes entre Berlín y Amsterdam

AMSTERDAM, marzo 5. (AP).—En los círculos de aviación se anunció hoy que la Lufthansa, empresa comercial de aviación alemana, se propone reanudar los vuelos entre Berlín y esta ciudad dentro de unos días por vez primera desde el mes de agosto.

EL PAPEL DE LA COMISION INTERAMERICANA DE MUJERES DENTRO DE LA UNION PANAMERICANA

Por la Dra. Esperanza O. Figuerroa.

Washington, D. C., febrero de 1940.

En medio del maremagnun de actividades que la vida ofrece, para tratar de alcanzar la cúspide de esa excelsa montaña de aspiraciones que cada uno alimenta en la lucha por la vida y el mejoramiento personal, algunos hemos tenido la afortunada oportunidad de llegar a este país de promisión, de novedades, de adelantos y de comodidad.

Los Estados Unidos, muy al contrario de lo que opiniones infundadas de quienes no han venido a compartir algunos días de la vida con los «americanos», nos dan cortesía, amabilidad y expansión; la realidad es que éstos poderosos hombres del norte, proporcionan cuanta cooperación está en sus manos a los extranjeros que vienen a realizar investigaciones o trabajos científicos. Para quien llega con sed de conocimientos, aquí no hay requisitos ni exigencias para abrirle las puertas de todas las instituciones oficiales y privadas donde encuentre algo por aprender. En todos los estados de este país extendida como una doctrina de divulgación de sus adelantos y éxitos, se nos ofrece la mayor cantidad de observaciones dentro del menor tiempo posible. Así hemos sido recibidos con marcada cortesía por la Fundación Rockefeller, por los Jefes de Salubridad, por los directores de los hospitales, en fin cada miembro de las instituciones da su atención y todas las informaciones requeridas.

Como médica latinoamericana, extra de mis obligaciones oficiales, he tratado de acercarme y sondear el espíritu y características de la médica norteamericana; es en Washington el lugar en que he tenido la feliz oportunidad de conocer a un numeroso grupo de doctoras. Ellas son mujeres serias, dignas, profundamente honorables, dedicadas exclusivamente a su profesión. Fuera de su patria se concibe a la mujer americana profesionista, como el tipo de la mujer masculinizada y con una pretensión de suficiencia máxima, pero cuando se llega a ellas vemos que son femeninas, capacitadas, talentosas y por consiguiente sencillas y naturales. Cuatro doctoras latinoamericanas de distintos países estamos en esta región de las famosas universidades y sin excepción todas hemos recibido una amistosa acogida a la vez que oportunidad de compartir de las actividades, conocimientos e influencias de ellas.

En Washington una de las importantes instituciones que nos brindan su opoyo y cooperación a los extranjeros latino-americanos, destacándose por su magna cortesía, es la Unión Panamericana, la cual posee un hermosísimo palacio en el que se albergan los centros directores de las más grandes obras de interés común interamericano; así tenemos, por ejemplo: la Oficina Sanitaria Panamericana, la División de Cooperación Intelectual, la División del Turismo, la División de Agricultura, la Federación Panamericana de Carreteras, la Biblioteca Panamericana «Colón», la Oficina Jurídica y la Comisión Interamericana de Mujeres.

La Unión Panamericana fué creada hace cincuenta años con el fin de promover el entendimiento y estrechar las relaciones entre todos los países de América. Esta administrada por un «Consejo Directivo» integrado por los representantes de los 21 países de América.

Al hacer esta somerísima reseña referente a la Unión Panamericana he tenido el propósito de esclarecer a los lectores de la América entera el papel y la labor de la Comisión Interamericana de Mujeres, organismo que vive y se acrecenta dentro de la Unión Panamericana.

Para las mujeres latinas de América se impone la unión y el entendimiento, con objeto de lograr su bienestar, y es la Comisión Interamericana de Mujeres, la que trata de llegar a todas en cada uno de sus países, para conocer, impulsar y patrocinar sus intereses y progreso.

La Comisión Interamericana de Mujeres está formada por 21 delegadas nombradas por sus respectivos gobiernos; fué creada por la VI Conferencia Internacional Americana de la Habana en 1928, prorrogada por la VII Conferencia de Montevideo en 1933 y hecha permanente por la VIII Conferencia de Lima en 1938; desde su creación la Comisión Interamericana de Mujeres se preocupó de una manera real y efectiva en la conquista de los derechos de la mujer de las Américas habiendo dechos estudios demostrativos de las desigualdades en que está colocada la mujer latinoamericana. Fué esta Comisión quien propuso en la VII Conferencai de Montevideo la Convención sobre «La Nacionalidad de la Mujer» y ha sido quizá bajo el estímulo de los trabajos de la Comisión que varios países del continente americano han concedido derechos y prerrogativas al sexo femenino, siendo su principal papel dentro de su arduo trabajo, el de informar sobre los problemas enunciados a los Conferencias Interamericanas.

Para los brillantes resultados que hasta la fecha ha obtenido esta organización es indudable que ha contribuído de una manera decisiva la cooperación de la mujer norteamericana. Es satisfactorio ver cómo ante el problema de su propio mejoramiento, las mujeres de los Estados Unidos y las latinoamericanas se han unido estrechamente y unas y otras responden unánimemente a esta necesidad. Así las mujeres de Norteamérica sin escatimar recursos económicos y políticos comparten con las hispanoamericanas sus facilidades y mejores condiciones de vida.

Desde luego la Comisión Interamericana de Mujeres está compenetrada dentro del bloque que constituye la Unión Panamericana en Washington, como una de las divisiones que merece toda la atención y respeto de la misma, dándole por lo tanto no sólo su ayuda material efectiva, sino el prestigio y la fe que ella goza ante el mundo entero.

Rumores hay de que se pretende extraer de dentro de la Unión Panamericana el centro de la Comisión para hacerlo radicar aislado en un país del Sur del continente; innovación que, salta a la vista, la perdería no sólo de la seria importancia que bajo el enorme prestigio de la Unión Panamericana le ampara, sino del status oficial que en ella tiene, sino también de la cooperación de las numerosas agrupaciones femeninas de los Estados Unidos, que por otra parte, identificadas con el sentir actual del pueblo norteamericano, lejos de influenciar con imposiciones yanquis, está día a día a pasos agigantados tratando de recordar y estrechar lazos de fraternal amistad con la América Latina.

Identificada con las aspiraciones aunque no representante oficial del centro de la Comisión Interamericana de Mujeres, os envío este mensaje mujeres latinas de América, escuchando una situación que encierra un problema tan serio que reclama la participación efectiva de todas y cada una de nosotras, a fin de evitar que la Comisión Interamericana de Mujeres sea arrebatada de la Unión Panamericana. De esta manera contribuiremos con nuestro grano de arena que hará surgir la montaña del «Himalaya» la cual defenderá a la humanidad de sus propios egoismos e injusticias.

M.E.C.D. 2016

SUPLEMENTO DIARIO EN ROTOGRABADO

DIARIO DE LA MARINA

ACTUALIDAD NACIONAL E INTERNACIONAL

LA HABANA, Miércoles, 6 de Marzo de 1940.

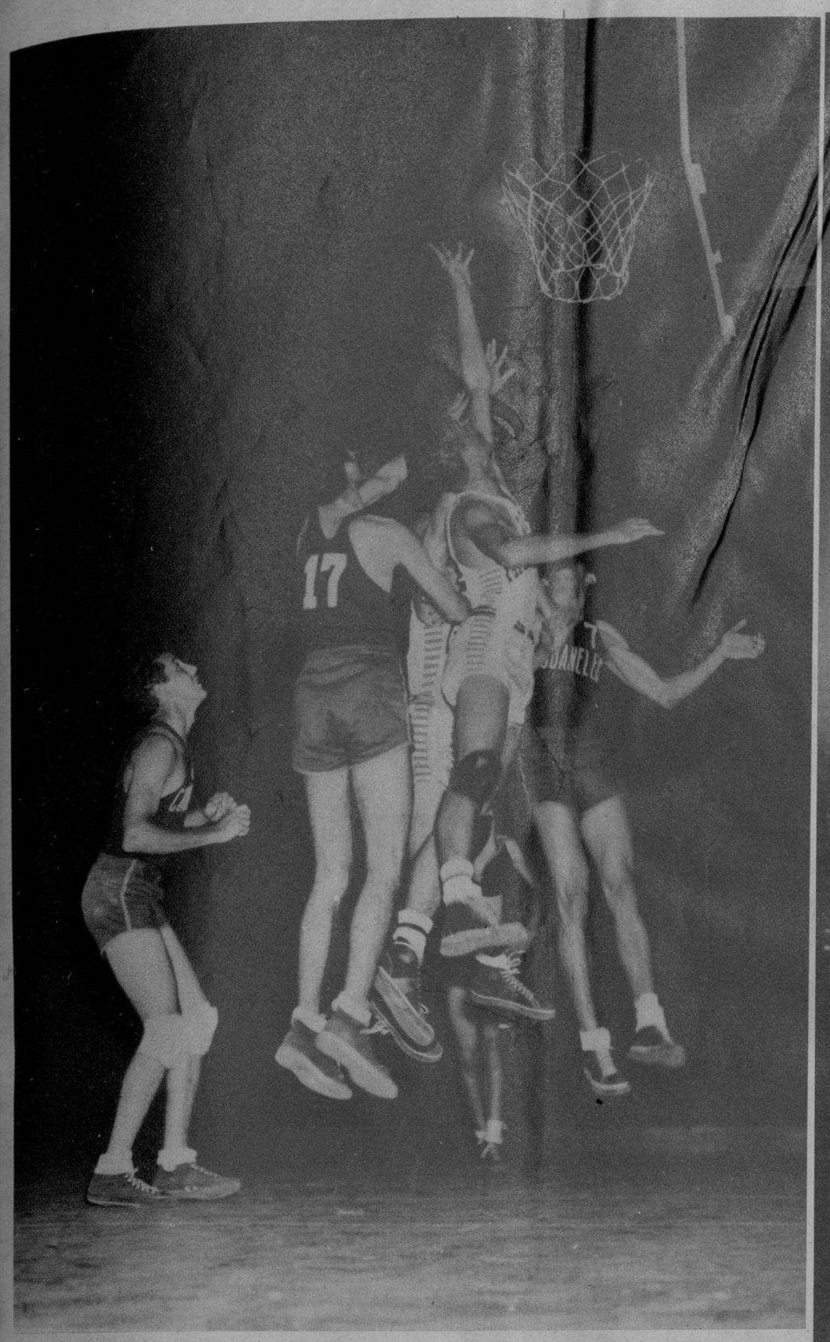

UN DETALLE interesante del juego de basket ball entre los equipos de Puerto Rico y el Club Cubaneleco, de esta capital, celebrado recientemente. Ambos conjuntos participarán en la serie internacional de la DGND con Méjico—que debuta esta noche—y el Vedado Tennis Club. (F. D. M.)

UNA NOTICIA inesperada confunde hoy a los que trabajamos en esta casa del DIARIO en un dolor común: el fallecimiento de nuestro muy querido Don Celso González, Presidente de la Empresa y Miembro del Consejo permanente de este periódico. Don Celso, a secas, como se le designaba cariñosamente, deja de existir tras una actividad fecunda y una existencia ejemplar. Por este medio el DIARIO se asocia de todo corazón al dolor de sus familiares, igualmente amigos muy estimados. (Foto D. M.)

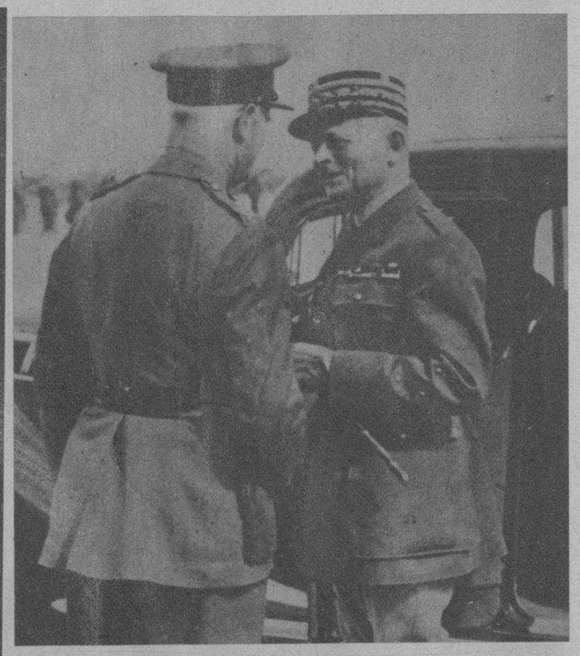

EN HELIOPOLIS (Egipto) se reunieron hace poco los generales jefes de las fuerzas franco-británicas, Weygand y Sir A. Wawell. En aquellas regiones han concentrado ambos países, hace ya algún tiempo, un poderoso ejército que al parecer tendrá como misión el ataque a Rusia, caso de extenderse la guerra a los balkanes. (Foto Wide)

EN LA MAÑANA de ayer el dotcor Vignier, Juez Especial designado para instruir la causa por el atentado al doctor Orestes Ferrara, realizó una inspección ocular en la esquina de San Miguel e Infanta, tratando de reconstruir el suceso. A ese lugar fué trasladada la máquina en que viajaban el doctor Ferrara y sus acompañantes, entre ellos el chofer Alvarez Paraja, que resultó muerto. En la foto vemos al doctor Vignier, cuando examinaba uno de los impactos en el vehículo. (Foto D. M.)

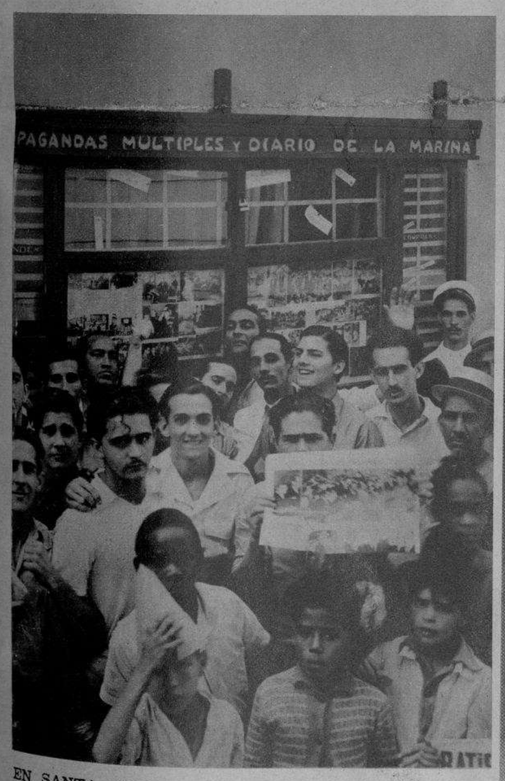

EN SANTA CLARA—como en las restantes provincias, sin contar la Habana—se destaca todos los días el Rotograbado del DIARIO, en diversos lugares de la ciudad, resultando una nota de atracción diaria para los lectores de la progresista población. La llegada del DIARIO, como puede apreciarse por esta foto, produce siempre espectación. (Foto D. M.)

A SU LLEGADA a Berlín, el Subsecretario del Exterior de los Estados Unidos, Mr. Summer Welles, fué recibido por el barón Ernst Von Weiszaecker, jefe del Protocolo del Ministerio del Exterior de Berlín. Con posterioridad el político norteamericano celebró varias entrevistas, entre ellas una con el Canciller Hitler. (Radiofoto Wide)

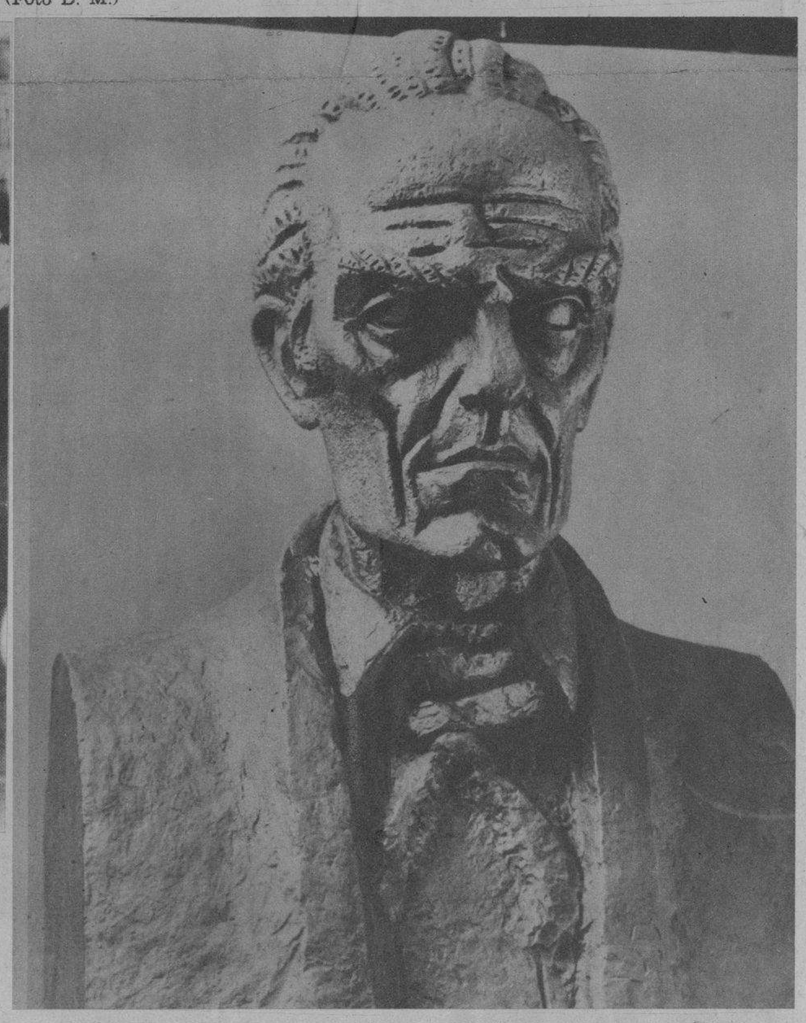

BUSTO en bronce de D. José de la Luz Caballero, erigido en el parque de S. Antonio de los Baños, obra del joven y notable escultor cubano Arnold Serrú, que fué solemnemente develado el pasado 24 de febrero. (Foto D.)

EL DISTINGUIDO intelectual dominicano Juan Bosch pronunció en los salones del Club Atenas una interesante conferencia acerca del gran educador y sociólogo puertorriqueño Eugenio María de Hostos. Aquí, en un instante de la disertación. (Foto D. M.)

PROCEDENTE de los Estados Unidos, llegó ayer a la Habana el magnate cinematográfico señor Phil Reisman, Vicepresidente de la RKO Radio Pictures Inc., encargado del Departamento Extranjero. Le saludaron a su llegada los señores Gustave J. Schaefer, Supervisor del Caribe; Pedro Sáenz, Gerente General de la RKO Radio Pictures de Cuba, S. A.; Edelberto de Carrerá, Presidente de la Asociación de Empresarios; Ernesto P. Smith, Presidente del Circuito Smith, y otros. (Foto D. M.)

UNA VISTA parcial del Parque de San Antonio de los Baños el pasado día 24 de febrero, durante el brillante acto del develamiento del busto de don José de la Luz y Caballero. (Foto D. M.)

M.E.C.D. 2016

ACTUALIDAD INTERNACIONAL

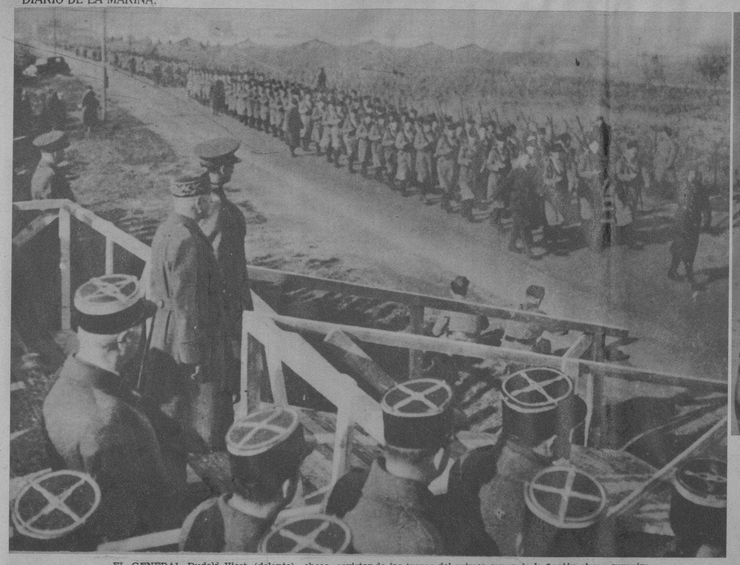

EL GENERAL Rudolf Viest (delante), checo, revistando las tropas del primer grupo de la Legión checa organizada hace poco en Francia. Estas fuerzas partirán pronto al frente para luchar contra Alemania. (Foto Wide)

EN SUEZ.—Tropas egipcias, en un puesto de comunicación con el gran cuartel general, durante las recientes maniobras celebradas en el Istmo. Por su parte la Gran Bretaña ha aumentado la guarnición del Canal en [illegible] hombres, procedentes de Australia y Nueva Zelandia.—(Foto Wide)

TROPAS egipcias manejando una pieza anti-tanque, durante unas recientes maniobras realizadas en el Istmo de [illegible]. El Canal está incluído en el «frente del Este», donde Francia e Inglaterra han concentrado un ejército de 500 [illegible] hombres. (Foto Wide)

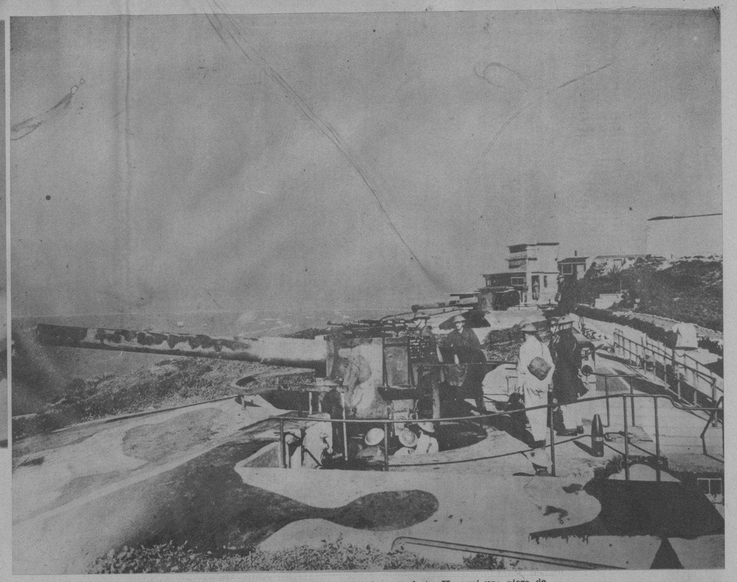

LAS DEFENSAS de Gibraltar están siempre alerta. He aquí una pieza de gran calibre, enfilando el Mediterráneo, con sus servidores dispuestos a la acción. (F. W.)

AUN HAY nieve en el frente alemán.—Estos artillerros limpian de nieve una pieza de artillería situada a lo largo del frente con Francia. (F. W.)

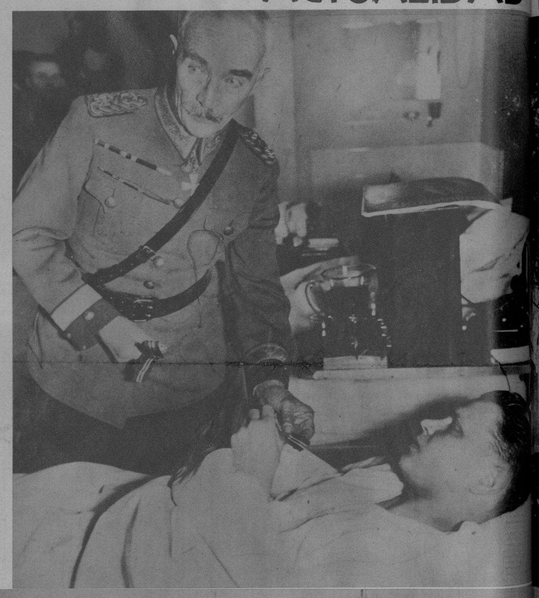

ESTE GENERAL finlandés — cuyo nombre calló la censura—entrega a uno de los héroes del pueblo — herido en campaña — la Cruz de la Libertad, condecoración creada al independizarse el país, en 1918. (F W)

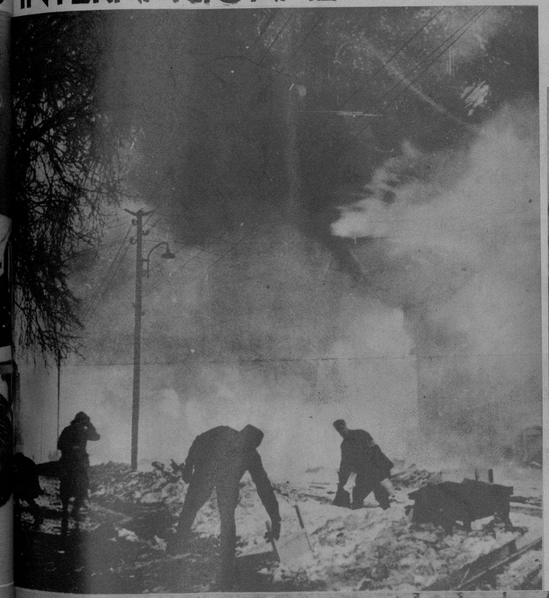

BLOCKS enteros de casas han sido destruídos en Finlandia por la aviación rusa. Hace dos semanas, día a día, los rojos han lanzado millares de bombas incendiarias sobre las poblaciones de la retaguardia finlandesa. (Foto Wide)

LOS BOMBEROS entran en acción inmediatamente después de los bombardeos de los rusos. Una población finlandesa sufrió en un solo día, cuatro ataques desde el aire, sin tener en cuenta al elemento civil. (Foto Wide)

LOS FINESES han de usar, como refugio contra los brutales bombardeos aéreos de los rusos, los bosques. Grandes y chicos han tenido que defenderse así en los poblados de la retaguardia para escapar a la inicua persecución de los bombardeadores rojos. (F. W.)

CORTINAS de humo protegen las evoluciones de los destroyers. El que aparece en primer término acaba de «perforar» una columna de humo. Se trata de un buque británico que, con otros, presta sus servicios de vigilancia. (F W)

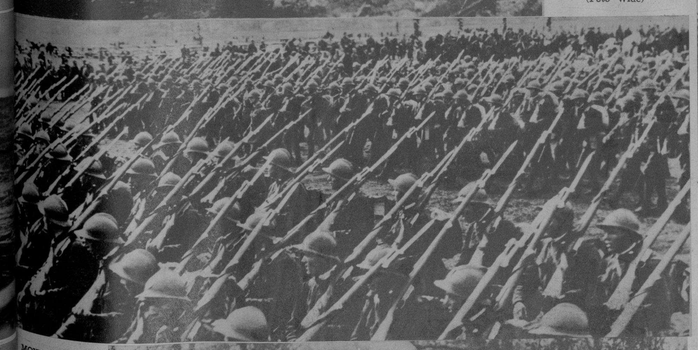

MOVILIZACION rumana.—El Rey Carol pasó revista hace poco a sus tropas en Bucarest (la capital rumana) después de las recientes maniobras celebradas en dirección a la frontera rusa. (Foto Wide)

EN LOS PUESTOS avanzados de Lorena (Francia), un puesto avanzado, con sus observadores. Los puestos enemigos se divisan a lo lejos. (Foto Wide)

ESCENAS como ésta se han multiplicado los días últimos en Finlandia. Los aviones rojos, sin consideración a los elementos civiles, han estado bombardeando despiadadamente docenas de pequeñas poblaciones de la retaguardia. (Foto Wide)

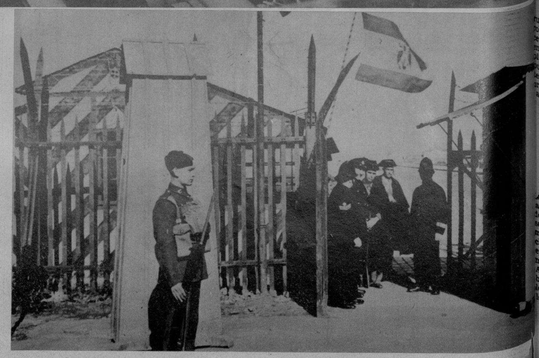

EN LA FRONTERA que separa Gran Bretaña de España —en Gibraltar—, la famosa puerta, se ha redoblado últimamente la vigilancia. En el puesto de guardia aparecen, juntos, Guardias Civiles y policía inglesa. (F. W.)

LOS CADETES de la famosa Academia de Saumur (Francia) se ejercitan en el manejo de motocicletas, durante unos ejercicios últimamente celebrados. La Academia es de caballería; pero ahora los caballos están en los motores solamente. (Foto Wide)

UN RADIO repórter finlandés, a despecho del peligro, relata desde el frente el desarrollo de una batalla en la que los rusos fueron derrotados. A su espalda se observan otros soldados en movimiento. (F. Wide)

M.E.C.D. 2016

BUQUES barreminas alemanes, trabajando en su peligrosa misión, en el Mar del Norte, con el fin de ilmpiar las minas situadas en aquellas aguas. (Foto Wide)

LEONOR Albarrán, quien desempeña el papel de «Florestan» en el ballet «Carnaval», de Schumann, y de «Ninfa», en «Dione», de Sánchez de Fuentes, que subió anteayer a escena y volverá hoy a las 9.30 p. m., por la Sociedad Pro Arte Musical, en el Auditorium. (F. D.)

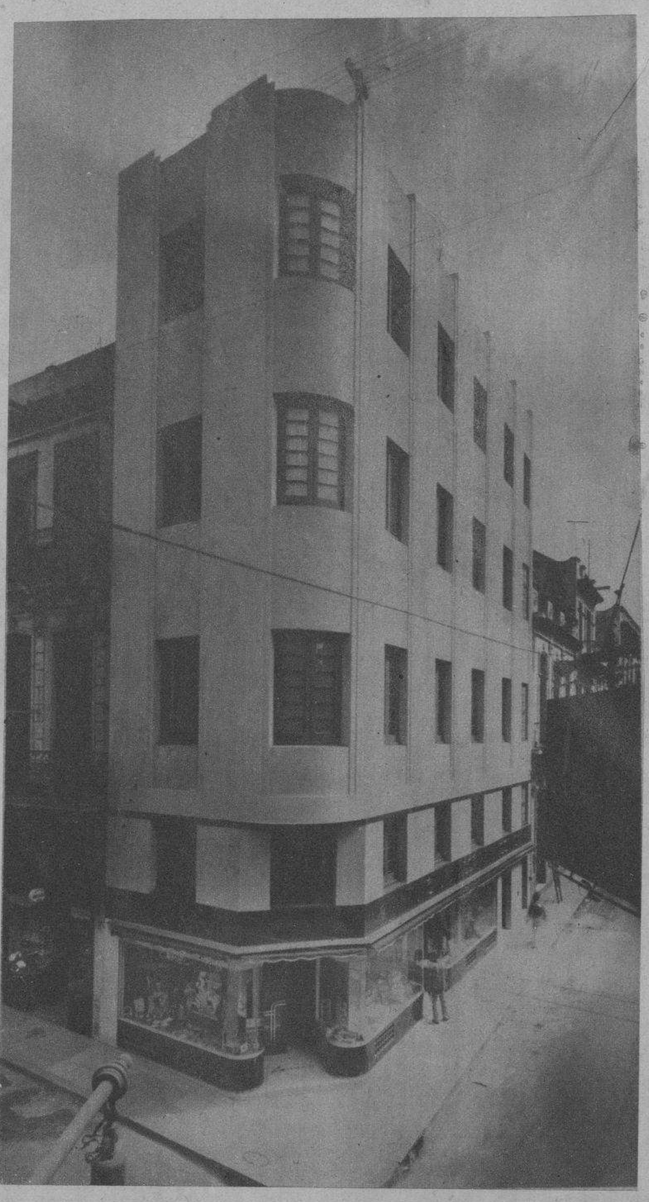

SOBERBIO edificio comercial construído en la esquina de Neptuno e Industria por ROBERTS y CO., importandores de cigarros y fabricantes de tabacos en el que se ofrecen a sus clientes y amigos. (F. D. M.)

NUESTRO compañero señor César Rodríguez Expósito, ex Presidente de la Asociación de Repórters de la Habana, disertando en el Círculo de Amigos de la Cultura Francesa, acerca del libro de André Gide, «Regreso de U. R. S. S.», que es una retractación de fe comunista. (Foto D. M.)

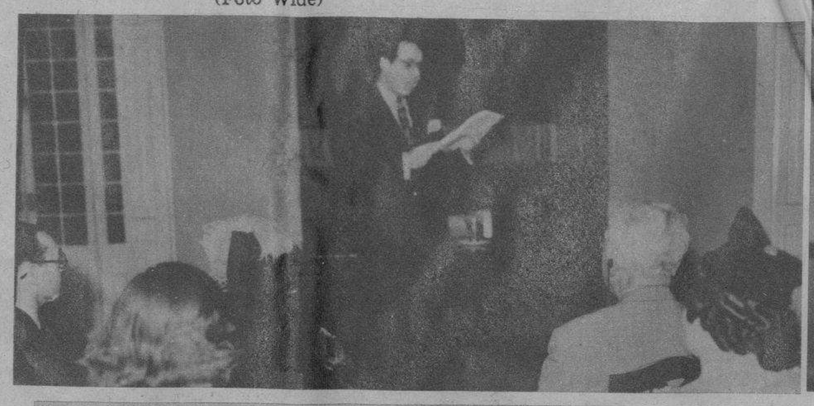

LA ESCENA del abordaje al «Altmark», en un fiordo noruego, fué admirablemente captada por nuestro fotógrafo, desde el aire. El buque auxiliar de la armada germana—a bordo del cual viajaban más de trescientos prisioneros británicos, capturados en alta mar al hundir los alemanes sus buques—aparece en el extremo, arriba (cerca de tierra). En el centro se distinguen varios navíos de guerra noruegos y el destroyer inglés «Cossack», que lo abordó, llevándose a su país los prisioneros. El incidente provocó una situación muy tirante entre Noruega, Alemania e Inglaterra, cambiándose enérgicas notas diplomáticas. Como se comprueba en la foto, el mar está casi helado, navegando los buques con grandes dificultades en esta estación. (F W)

El señor Secretario de Agricultura, ingeniero Amadeo López Castro, firmando el libro de los visitantes.

Momentos en que el señor Emilio de Soto, Director Artístico de las obras del Museo, pronunciaba el discurso de apertura.

El señor Oscar S. Hernández, Presidente de La Tabacalera Cubana, S. A., mostrándole al señor Secretario de Agricultura la labor que realizan los obreros, en uno de los distintos aspectos del Museo.

INAUGURACION DEL MUSEO DEL TABACO QUE LA *"CORONA - CABAÑAS"* DEDICA COMO TRIBUTO A LA INDUSTRIA DEL TABACO DE LA REPUBLICA DE CUBA

El sábado 2, a las 6 p. m., tuvo efecto en el edificio de la Fábrica «La Corona-Cabañas» (Zulueta No. 106), la inauguración del Museo del Tabaco. El Museo del Tabaco representa la historia del tabaco en Cuba, una de las principales industrias del país; en sus exhibiciones, cuadros y útiles que fueron empleados en los tiempos coloniales se advierte lo bello y lo histórico de épocas remotas. Su principal fin es dar a conocer a nuestros visitantes el proceso de cultivo y elaboración del producto que ha ganado para Cuba el nombre de «LA TIERRA DEL MEJOR TABACO DEL MUNDO». Asistieron a este trascendental acto el Secretario de Agricultura, Sr. Amadeo López Castro, quien llevaba la representación del Hon. Sr. Presidente de la República. Además, concurrieron representaciones diplomáticas, industriales, obreras, militares y civiles, quienes fueron gentilmente atendidos por los dirigentes de la Tabacalera Cubana, S. A., señores Oscar S. Hernández, Rafael Martínez y Francisco Miranda. En esta misma plana ofrecemos algunas fotos tomadas durante el acto.

Una vista de una parte de la concurrencia que asistió a la inauguración, admirando las espléndidas exhibiciones del Museo.

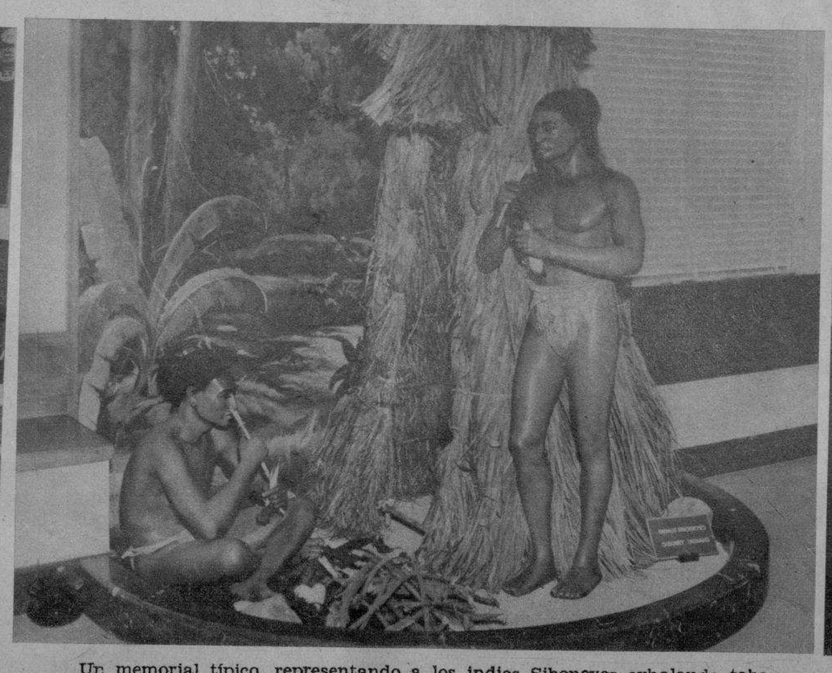

Un memorial típico, representando a los indios Siboneyes exhalando tabaco en la forma habitual de aquella época, uno de los asuntos más celebrados por su naturalidad.

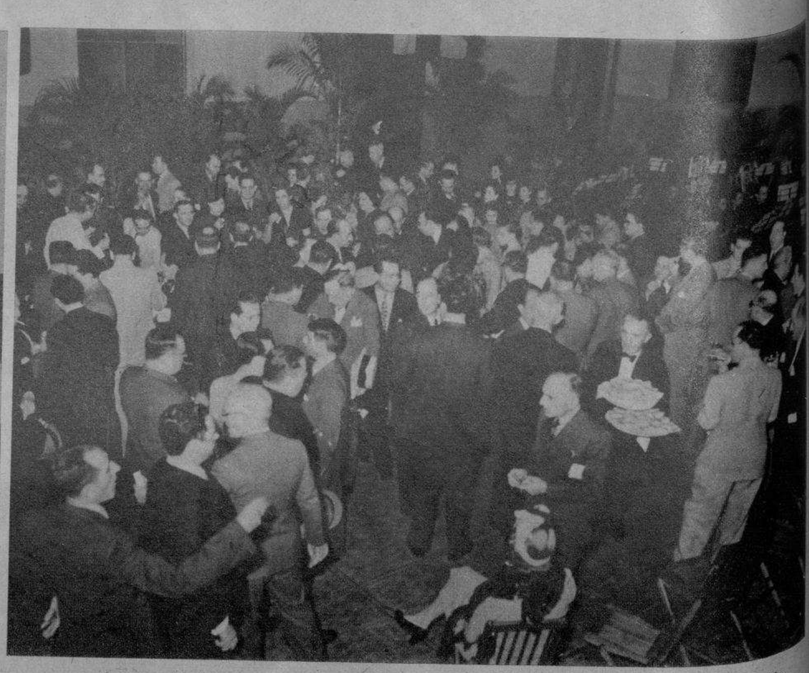

El espléndido buffet que fué servido a todos los concurrentes a la inauguración del Museo.

M.E.C.D. 2016