1ª SECCION

SERVICIO DE ASSOCIATED PRESS. Esta queda autorizada para usar nuestro servicio de noticias de información.

Servicio exclusivo de la Agencia «Havas» y del «Herald Tribune», de New York.

DIARIO DE LA MARINA

El DIARIO DE LA MARINA es el periódico más antiguo de Cuba. Fué fundado en el año mil ochocientos treinta y dos.

Servicios especiales de España. Hilo directo con New York y recepción directa por radio de otros servicios.

1ª SECCION

AÑO CVIII.—NUMERO 49 ACOGIDO A LA FRANQUICIA POSTAL LA HABANA, MARTES, 27 DE FEBRERO DE 1940.—SANTOS NESTOR Y VICTOR TIEMPO PARA HOY: VARIABLE PRECIO: 5 CENTAVOS

POR DOS VECES Y SIN ATACAR EN NINGUNA, VOLARON ESTA MADRUGADA SOBRE PARIS LOS AVIONES ALEMANES

PARIS, febrero 26. (Havas).—A las 8:30 de esta noche (lunes), varios aviones alemanes volaron sobre la región de París, pero inmediatamente viraron y huyeron debido a que toda la defensa antiaérea del territorio entró en acción.

En París hubo un cuarto de hora de intenso tiroteo por parte de los cañones antiaéreos

PARIS, febrero 26. (AP).—Las explosiones de los proyectiles antiaéreos en un cielo cruzado por los haces de luz de los reflectores, fueron causa de que miles de parisienses vieran esta noche cómo eran rechazados varios aeroplanos alemanes de reconocimiento que habían llegado a los alrededores de la capital.

El pueblo se asomó a las ventanas y salió a las aceras para presenciar el espectáculo.

No sonaron las sirenas dando la señal de alarma a la población y los alemanes no dejaron caer bombas.

Durante el tiroteo, los policías de tráfico estuvieron en sus puestos dirigiendo el tránsito de los automóviles y las guaguas.

Muchas de las personas que llenaban las aceras de los cafés en este tiempo casi primaveral, siguieron en sus mesas tomando los aperitivos, al mismo tiempo que observaban el cuadro que se desarrollaba en los cielos.

Las unidades antiaéreas estuvieron funcionando constantemente desde las 8:45 a las nueve de la noche.

El cañoneo se oyó primero en la parte Este de París. Los aviones estaban volando muy alto.

Después, el fuego se intensificó alrededor de la ciudad y las estaciones de radio suspendieron sus trasmisiones durante 20 minutos hasta que los cañones quedaron en silencio.

No se dió ninguna nota oficial acerca del tiroteo, pero se sabe que una alarma se hizo sonar desde las 8:55 a las 9:42 de la noche en la porción noroeste de Francia.

La semana pasada, los aviones alemanes realizaron vuelos de reconocimiento en los alrededores de la capital.

A las 10:35 hubo nueva alarma de ataque aéreo en París

PARIS, febrero 26. (Havas).—A las 10:35 de esta noche se ha dado otra alarma de ataque aéreo en París. Inmediatamente el estruendo de las baterías antiaéreas lo han dominado todo. Las transmisiones por radio quedaron automáticamente suspendidas. Este despacho de «Havas» es el último hasta que se dé la señal de fin de la alarma.

Terminó a las 5:25 de esta madrugada la segunda alarma aérea de París

PARIS, febrero 27. (Martes). (Havas).—La segunda alarma de ataque aéreo comenzada a las 4:25 de la madrugada de hoy en la región de París, (11:35 de la noche del lunes en la Habana), por haber sido señalados aviones enemigos en vuelo aparente hacia la capital, terminó exactamente una hora después: a las 5:25. El fuego antiaéreo fué cesando gradualmente, hasta que se hizo de nuevo la calma completa.

SUMNER WELLES VA A ENTREVISTARSE CON HITLER DESPUES DE SUS CONFERENCIAS CON CIANO Y MUSSOLINI

(COLUMNA UNO)

Nuevamente se exhorta al Gobierno británico en el Parlamento a una rápida ayuda a Finlandia

Estímase muy oportuno que Welles actúe

Optimismo en Roma tras las entrevistas con Ciano y con el Duce que celebrara ayer

HOY LLEGARA A BERLIN Y HABLARAN CON HITLER

En París se estima que será muy provechosa la labor del representante de Roosevelt

PARIS, febrero 26. Havas).—«Jamás una misión investigadora fué más oportuna —escribe hoy en «Excelsior», Marcel Pays, comentando la llegada a Roma de Sumner Welles—. Si el enviado especial del Presidente Roosevelt se libra de todas las preocupaciones políticas norteamericanas y abre ojos y oídos podrá conocer la verdad de la situación europea, oscurecida por la propaganda, y podrá dar a los gobernantes de Washington elementos de juicio capaces de despertar en los Estados Unidos la noción exacta de sus deberes y sus responsabilidades».

Elie Blois, en Petit Parisién, espera que Sumner Welles no se contentará con las palabras oficiales que escuche en Berlín y podría lograr una idea más aproximada de lo que el Fuehrer del Reich quiere hacer en las regiones que considera su espacio vital, si tuviera posibilidades de ir a Varsovia, Praga y Viena y en esas ciudades se encontrase con personalidades que no sean las oficiales.

El Subsecretario Weles se entrevistó en Roma con Ciano y Mussolini

ROMA, febrero 26. (AP).—El Subsecretario de Estado americano Sumner Welles, parece que ha tenido éxito inicial en sus conferencias con el Primer Ministro Mussolini y el Conde Galeazzo Ciano.

El escepticismo que se notaba en los primeros momentos entre los funcionarios italianos informados, desapareció visiblemente después de la hora y cuarto de entrevista entre Welles y el Conde Ciano, por la mañana, y aun más cuando permaneció una hora en su visita a Mussolini, por la tarde.

Acompañado en ambas visitas por el Embajador de los Estados Unidos William Phillips, Welles pasó la mayor parte de su primer día en Roma y se prepara para salir mañana por la noche rumbo a Berlín, próximo objetivo de su viaje a las principales capitales europeas.

También llegó hoy otro enviado americano, Myron C. Taylor, representante personal ante el Papa Pío XII, quien se prepara para su primera audiencia con el Pontífice mañana a las 10 y 30 de la mañana.

Los puntos de las conversaciones de Welles con Ciano y Mussolini no se han divulgado, pero los observadores extranjeros creen que deben haber excedido de los límites de una simple información por parte de Welles.

Créese que ha hecho alguna sugestión específica

La reacción que se ha operado en la prensa italiana hace creer a algunos círculos de que es posible que Welles haya hecho alguna sugestión específica que esté de acuerdo con la política italiana.

En algunos círculos se considera posible que Welles haya tratado de saber cuál sería la actitud de Italia hacia un ofrecimiento americano de ayuda para la solución de los problemas económicos de Europa como base para una paz estable.

Italia y Alemania ignoraron un ofrecimiento análogo que hizo el Presidente Roosevelt en el mes de abril en una carta en que pedía a Mussolini y a Hitler que prometieran no agredir a ningún país independiente en un plazo de 25 años.

El Duce ha manifestado en distintas ocasiones que las naciones que «tienen» han de tomarse en consideración si se quiere establecer una paz estable y los círculos informados creen que el ofrecimiento de ayuda se habrá recibido con simpatía.

Los asociados a Welles dicen que su conversación con Mussolini fué «agradable y cordial».

Welles hará el viaje a Alemania vía Suiza, y probablemente se detendrá en Berna, antes de seguir a Berlín, donde espera conferenciar con Adolf Hitler y el Ministro de Estado von Ribbentrop.

En cuanto a Taylor, será recibido en el Vaticano con el mismo ceremonial que si se tratara de un embajador regularmente acreditado, aunque Taylor no tiene credenciales que presentar. Por esta razón no habrá los discursos de rigor y se efectuará una audiencia privada.

Taylor hizo hoy su primera visita al Cardenal Luigi Maglione, secretario de Estado del Papa, con el fin de preparar la entrevista.

Esta noche Wells fué huésped del Embajador Phillips en un banquete al que asistieron los miembros de la Embajada.

Conceden importancia en Hungría, a que Welles vuelva a Roma

BUDAPEST, Hungría, febrero 26. (Havas).—En los círculos políticos húngaros se concede importancia al hecho de que Sumner Welles volverá a Roma, después de visitar Berlín, Londres y París. El periódico gubernamental Magyar Ursag, se apoya en ese hecho para exponer la «importancia grandísima que tiene la actitud de Italia en la presente situación europea», y aprovecha la oportunidad para definir la política italiana, en relación con Inglaterra, Alemania, Rusia y el Cercano Oriente. «Desde el punto de vista de Roma —agrega el Ursag— no cabe la menor duda de que Italia se pondrá en acción si la URSS da un solo paso en los Balkanes, pero lo dará también si interviene en la península otra Potencia cualquiera.

El mismo diario precisa después que «Mussolini, de acuerdo con Sumner Welles, hará cuanto le sea posible para evitar mediante ciertas negociaciones, la extensión de la guerra europea el Sudeste de Europa.

ROMA, febrero 26. (AP).— Un comunicado sobre la visita del subsecretario de Estado americano Sumner Welles, publicado esta noche, dice que el visitante entregó al Primer Ministro Mussolini, un mensaje firmado por el Presidente Roosevelt.

«La conversación entre ambos fué muy cordial y duró una hora», agrega el comunicado.

El Conde Galeazzo Ciano, Ministro de Estado italiano y el Embajador de los Estados Unidos, William Phillips, estuvieron presentes en la conferencia.

«SOMOS CADAVERES que paseamos por el mundo con permiso del sepulturero», dijo Indalecio Prieto refiriéndose a los ex gobernantes republicanos fugitivos de España. El fracaso republicano—agregó—lo amasaron la mala visión política, la incompetencia, la falta de civismo y la claudicación. (VEASE LA INFORMACION EN LA PRIMERA PAGINA DE LA SEGUNDA SECCION).

PROPUESTO UN PATRIOTICO PREAMBULO A LA PROXIMA CONSTITUCION

(VEASE PAGINA DOS)

OPUESTO EL GOBIERNO DE EE. UU. A REBAJAR LA CUOTA DE CUBA

Informa la Agencia Reuter de un recio cañoneo sentido ayer tarde en las cercanías de las islas Sylt

Los aliados afirman el hundimiento de dos buques alemanes en una acción naval ocurrida cerca de la costa finlandesa. Se ignora si son de la Marina de Guerra o la mercante nazi

LONDRES, febrero 26. (AP).—Un despacho de la agencia Reuter, procedente de Copenhague, da cuenta de que se ha escuchado intenso cañoneo en Toender, durante tres horas, procedente de la isla alemana, base de la aviación, en Sylt, Duró desde las 3:30 hasta las 6:30 de la tarde.

Dícese que los aliados han hundido dos mercantes alemanes en el Artico

BERGEN, Noruega, febrero 26. (A. P).—Los buques de guerra aliados, que la semana pasada comenzaron un bloqueo en el Artico para paralizar el tráfico marítimo entre Alemania y Rusia a lo largo de la costa irregular de Noruega, han hundido a dos buques alemanes en una acción ocurrida cerca de la costa de Finlandia.

Las informaciones de Vardoe, a 50 millas al noroeste del fjord de Petsamo, en Finlandia, ahora ocupado por las fuerzas soviéticas, no dice si los barcos hundidos son de guerra o mercantes.

Tampoco se ha declarado si los hundimientos tuvieron lugar dentro de las aguas territoriales de Noruega.

Antes se anunció que el vapor alemán «Orizaba», de 4.354 toneladas, había encallado en Skjervoy, cerca de Hammerfest, a unas 175 millas al oeste de Vardoe. No hay indicación de si la encalladura fué el resultado de alguna acción naval inglesa o francesa.

El «Orizaba» es uno de los seis mercantes nazis que el 13 de febrero salieron de Vigo, España, con el fin de romper el bloqueo aliado. Otros dos de los seis, el «Moreo» y el «Rostock», fueron interceptados por las patrullas aliadas.

Los ataques de hoy se informaron desde la porción más septentrional de Noruega, donde un destacamento naval inglés, cuya importancia se desconoce, ha estado patrullando esas aguas la semana pasada.

Vardoe está al oeste del puerto de Murmansk, en el que un gran número de mercantes alemanes, entre ellos el «Bremen», se han refugiado desde que comenzó la guerra. El «Bremen» ha llegado a Alemania navegando por aguas noruegas.

Llegará a La Habana el día 2 de Marzo S. E. el Embajador de EE. UU.

El Dr. Miguel Angel Campa, Secretario de Estado, informó ayer a los periodistas de esa dependencia que el día dos del próximo mes de marzo llegará a esta capital el Embajador de los Estados Unidos en Cuba, recientemente nombrado en Washington.

Su Excelencia, el señor George S. Messersmith llegará a nuestro puerto a bordo del vapor «Oriente» y uno o dos días después presentará credenciales ante nuestro Gobierno, con las ceremonias de rigor.

El día de la República de Santo Domingo

Hoy celebra la República dominicana—tan íntimamente unida a la nuestra por lazos históricos y por altas razones espirituales—el nonagésimo sexto aniversario de su independencia.

El 27 de febrero de 1844 se realizó el hermoso ensueño libertador de Juan Pablo Duarte. Este prócer ilustre, secundado por Sánchez y por otros patriotas amantes de la libertad, proclamaron con las armas en la mano el legítimo derecho de Santo Domingo, seperándolo totalmente de Haití.

Desde entonces la República dominicana ha defendido bravamente sus fueros y ha sabido colocarse a la cabeza de los pueblos hispanoamericanos, por su progreso, su cultura y sus ansias de superación.

Para Cuba, la República dominicana tiene un significado de maravilla: es la cuna del generalísimo Máximo Gómez, la figura cumbre de nuestra epopeya libertadora.

Por eso hoy nuestro pueblo saluda fraternalmente al pueblo dominicano, y uniendo corazón con corazón, hace votos fervientes por su eterna grandeza.

El DIARIO DE LA MARINA saluda a la nación hermana en la persona de su ilustre representante diplomático cerca de nuestro Gobierno, el notable escritor don Emilio García Godoy.

HUBO TRECE MUERTOS EN UN CHOQUE DE TRENES OCURRIDO AYER EN MEXICO

CIUDAD MEXICO, febrero 26. (AP).—Trece personas resultaron muertas y 32 heridas en la colisión habida anoche entre un tren de carga y el expreso de Ciudad México a Juárez, en Las Adjuntas, cerca de Querétaro.

Varios turistas de los Estados unidos y tres cónsules de ese país viajaban como pasajeros, pero ninguno resultó herido.

AUDIENCIAS CONCEDIDAS AYER POR SU SANTIDAD

CIUDAD VATICANO, febrero 26. (Transocean).—Hoy, lunes, el Santo Padre recibió en audiencia privada al secretario de la Congregación de la Iglesia Oriental, cardenal Tisserán; al reclusorio de la Congregación del Consistorio, cardenal Rossi; al prefecto de la Congregación de Seminarios y Universidades, cardenal Pizzardo; al obispo de Laussanne, Friburgo y Ginebra, monseñor Besson; y algunas otras dignidades eclesiásticas y miembros de las familias nobles italianas.

En audiencia pública Su Santidad saludó a quinientos alumnos y maestros de un instituto de enseñanza religiosa de Roma.

NO ABORDO AYER EL SENADO LA LEGISLACION ELECTORAL

En definitiva, el Senado de la República no llegó a abordar ayer la legislación electoral, por la que se pospondrán los comicios nacionales para el día 18 de mayo.

Sólo respondieron al pase de lista trece senadores, y por tanto, no se reunió el quorum necesario para celebrar la sesión ordinaria.

Por otra parte, la comisión electoral del Congreso, integrada por senadores y representantes, que ha venido actuando con carácter extraoficial, todavía ayer tarde estaba haciendo algunas modificaciones a la proposición de ley que será presentada a la Alta Cámara.

Debido a ello, dicha proposición de ley no ha sido incluída tampoco en la orden del día para la sesión ordinaria de hoy.

Mr. Roosevelt no definirá ahora su actitud electoral

No se sabrá cómo piensa hasta que regrese Welles y termine la legislatura

WASHINGTON, febrero 26. (AP).—A pesar de las insistentes peticiones de los demócratas en sentido de que el Presidente Roosevelt de a conocer su actitud sobre un tercer período presidencial, existe la creencia, cada vez más arraigada, de que ni lo hará hasta que no sucedan dos cosas, la primera de las cuales es el regreso del Embajador Sumner Welles de su «misión» a Europa, y la otra, la suspensión de las sesiones del Congreso.

Ciertos partidarios de Roosevelt expresan la opinión de que el motivo de que no haya hecho nada para que no se insertara su nombre en la asamblea primaria presidencial de Illinois, quiere decir que no tiene otro camino que permitir que se haga uso de su nombre para la lucha en la convención.

Por otra parte, si Roosevelt se hubiera retirado de la primaria con alguno que parecía una desaprobación definitiva del tercer período, automáticamente restaría al Presidente fuerza para llevar a cabo cualquiera gestión de paz internacional.

También se dice que el Presidente ha obrado con el objeto de dar mayor fuerza al viaje de Welles a Europa, ya que las naciones europeas apenas prestarían atención al diplomático americano si supiera de manera definitiva que su jefe se iba a retirar de la vida pública en el mes de enero.

Finalmente, el Presidente no podrá definir su actitud sobre el tercer período hasta que el Congreso termine sus sesiones, pues si éste sabe que Roosevelt se retira, advertirá inmediatamente que el New Deal queda sin apoyo para el futuro.

Cómo adquirieron los Estados Unidos las Islas Vírgenes

Los daneses consintieron ante la amenaza americana de tomarlas por la fuerza

WASHINGTON, febrero 26. (AP.)—Una amenaza de los Estados Unidos arrancó el consentimiento de los daneses para la venta de las Islas Vírgenes en 1915 cuando este gobierno temía que otra potencia—al parecer Alemania—pudiera apoderarse de ella.

La historia de cómo los Estados Unidos compraron las cincuenta islitas que el President Wilson consideraba de estratégica importancia para la defensa del Canal de Panamá, se ha revelado hoy por el departamento de Estado con la publicación de las cartas de Robert Lansing, que era a la sazón secretario de Estado.

Los daneses accedieron a vender las islas cuando Lensing les dijo que era posible que «dadas las circunstancias» los Estados Unidos se apoderasen de ellas.

El segundo volumen de los documentos de Lansing también pone de relieve que el general Pershing se opuso a las proposiciones de paz de 1918 y que exigía la rendición incondicional de Alemania.

Los documentos de Lansing muestran que cuando los Estados Unidos estaban haciendo gestiones para la compra de las Islas Vírgenes, el Ministro danés, Brun, preguntó si en caso de que Dinamarca no quisiera venderlas los Estados Unidos se creerían obligados a apoderarse de ellas.

Lansing dice en un memorandum: «Le dije al Ministro que aunque yo no pensaba en tal cosa por ahora... concebía que las circunstancias nos obligarían a ello.

«Me preguntó cuáles eran esas circunstancias, y le contesté que la posible consecuencia de la absorción de Dinamarca por una gran potencia crearía una situación que sería difícil resolver de otra manera que mediante la ocupación de las islas, y que tal acción indudablemente causaría graves resultados.

«La otra circunstancia era que si Dinamarca voluntariamente o bajo coacción transfería el título a otra potencia, ésta tratase de convertirla en una base naval».

El Ministro de Estado danés creyó que sus compatriotas considerarían la cesión de las islas «como una gran pérdida nacional», pero pensó que si se negaba a negociar la venta, «tendría constantemente que temer el ser arrastrada a un conflicto internacional».

Tendrán que usar de la fuerza los países nórdicos

Es la conclusión a que llega un estadista responsable del bloque de países escandinavos

COPENHAGUE, Dinamarca, febrero 26. (Havas).).—Las últimas impresiones sobre la Conferencia Escandinava celebrada en esta capital, convienen en que los tres cancilleres participantes (los de Suecia, Noruega y Dinamarca), estudiaron principalmente el problema de la guerra en el mar, estimando que si continuaba con igual violencia que hasta ahora, significaría la ruina económica para los tres reinos escandinavos.

La situación general en el Norte de Europa, independientemente de los acuerdos de la Conferencia es vista con pesimismo esta noche en Copenhague. Almenos, así lo da a entender el editorial del periódico «Berlingske Tidende», el que, basándose en el discurso pronunciado por el Primer Ministro sueco, Albin Hansson, en Estocolmo, dice que éste dió a entender claramente que la participación de Suecia en la guerra fino-soviética, significaría también la intervención militar de Alemania contra Suecia, detalle que también insinuó el rey Gustavo en su proclama a principios de la semana última. Y termina el «Tidende» en la firma siguiente:

«La conclusión de Hansson de que se debe admitir la eventualidad de que Escandinavia se vea obligada a defender con las armas su libertad y su independencia, son las palabras más graves que hayan sido pronunciadas desde que estalló la guerra por un estadista responsable, de los países nórdicos».

Opinión en los círculos belgas.

BRUSELAS, febrero 26. (Havas). En círculos políticos belgas se estima que los resultados de la Conferencia de Copenhague eran esperados. Los sentimientos expresados con respecto a Finlandia, destacan un punto de vista «realista» de las cosas, así como el criterio de que una neutralidad benévola hacia los finlandeses será más provechosa para éstos que una intervención de eficacia discutible.

En cuanto a los votos por una paz «honrosa y equitativa», en Bruselas, se cree que es de los acuerdos de Copenhague considerados «inevitables», casi obligatorios en esa clase de resoluciones, aunque no por ello se niegue que existe un sincero deseo de que se pueda pacificar a rusos y fineses.

SE HAN PUBLICADO LAS BASES QUE SERVIRIAN PARA PACIFICAR A CHINA

NUEVA YORK, febrero 26. (Exclusivo).—Víctor Keen, en telegrama de Shanghai al «Herald Tribune», dice que el diario «Ta Kung Pao», de Chungking ha publicado los seis puntos principales que serían única base de la solución del conflicto chino-japonés.

Dichos seis puntos son éstos:

1. Integridad territorial de la soberanía china, incluyendo la devolución de Manchuria, Dairen y Puerto Arturo.

2. Abolición de los tratados forzados por los japoneses, eliminando los derechos que se ha arrogado el Japón para establecer concesiones y fábricas en China.

3. Inversión del capital extranjero para la rehabilitación de China, teniendo todos los países extranjeros, incluyendo al Japón, derechos iguales y todos ellos sujetos a las leyes chinas.

4. Conclusión de un tratado comercial con el Japón.

5. Ajuste del problema de Corea y Formosa, basado en el principio racial de la autodeterminación.

6. Alianza de China y el Japón en la lucha por la igualdad racial, en la familia de las naciones.

El diario caracteriza esos seis puntos «como inmutables».

EL PRESIDENTE ROOSEVELT LLEGARA HOY A BALBOA

A BORDO DEL "LANG", EN EL MAR, febrero 26. AP.—El Presidente Roosevelt llegará en la madrugada próxima a Balboa para tomar parte en una serie de conferencias sobre las defensas del canal de Panamá con las autoridades navales, militares y civiles americanas, así como para sostener una entrevista con el Presidente Augusto Boyd, de Panamá, y con los líderes políticos de este país.

Mr. Roosevelt inspeccionará las instalaciones navales del extremo del Pacífico, cruzará el canal y probablemente seguirá rumbo a los Estados Unidos al anochecer.

Es muy difícil que Wallace secunde el proyecto O'Connor

Todo parece indicar que se prorrogará por un año más la «Ley Azucarera»

LA COMISION DEL CONGRESO DESEA VOTAR LA NUEVA LEY

WASHINGTON, febrero 26. (AP).-Un plan para reducir la participación de Cuba en el mercado azucarero americano en 200.000 toneladas, ha encontrado resistencia por parte del Gobierno.

El representante O'Connor, miembro de la comisión congresional que está redactando la nueva legislación azucarera, dijo, después de celebrar una conferencia con el secretario Wallace, que «cree que les dará mucho que hacer conseguir la cooperación del secretario de Agricultura para restar a Cuba parte de su cuota.

Como medio de fomentar la producción americana, la comisión azucarera había acordado, en principio, rebajar la cuota de Cuba y reducir 60,000 toneladas de la de Filipinas, que equivale al llamado «déficit filipino».

La ley de independencia de las Filipinas prohibe a las islas enviar a este país toda la cuota. La comisión había acordado dar a los productores americanos la ventaja de ese déficit, poniendo de relieve que no constituía ninguna reducción de la cuota filipina.

Parece que el Gobierno está dispuesto a abandonar [illegible] redactar una nueva ley azucarera y se cree que los funcionarios del departamento se limitarán a pedir que la ley vigente continúe un año más.

O'Connor dijo que había encontrado a Wallace «muy interesado en el problema», pero indicó que el secretario cree que no debe hacerse nada que interrumpa las relaciones comerciales con Cuba o con ninguna otra nación de este hemisferio.

Los miembros de la comisión azucarera manifestan que se opondrán a la continuación de la presente ley. Insisten en que es esencial hallar algún medio de aumentar la producción del país.

EL EMBAJADOR AMERICANO ANTE LA SANTA SEDE, VA A PRESENTAR CREDENCIALES

CIUDAD VATICANO, febrero 26. (Transocean).—Myron Taylor, enviado personal del presidente Roosevelt ante la Santa Sede, quien llegó el sábado a Roma, será recibido mañana, martes, en audiencia solemne por Su Santidad el Papa.

Mr. Taylor hará entrega, en esa ocasión, de sus cartas credenciales. En la mañana de hoy lunes tuvo una entrevista que duró media hora con el secretario de Estado, cardenal Maglione.

ALEMANIA APRUEBA UN PLAN DE LA CRUZ ROJA AMERICANA EN POLONIA

BERLIN, febrero 26. AP.—Alemania aprobó esta noche un plan de la Cruz Roja americana para aliviar al pueblo de Polonia.

Los funcionarios de la Cruz Roja americana podrán entrar en dicha región, que está cerrada a los viajeros ordinarios y recibirán materiales enviados desde los Estados Unidos libres del pago de derechos arancelarios, cooperando con la Cruz Roja alemana en la distribución de los mismos.

También tendrá la Cruz Roja alemana la oportunidad de observar libremente la forma en que se emplean las contribuciones americanas para auxiliar a los polacos.

Las autoridades alemanas facilitarán los transportes para los auxilios.

UNA CORRESPONSAL DICE QUE EN TURQUIA CREEN QUE LA GUERRA ES INEVITABLE

NUEVA YORK, febrero 26. (Exclusivo).—Turquía cree que la guerra es inevitable en esa zona de Europa, revela la señora Sonia Tomara, en un telegrama de Estambul al «Herald Tribune», hoy.

«Turquía ha estado aislada de la Europa Occidental cuatro días, con sus teléfonos y telégrafos cortados», Dice Tomara, y aunque la situación parece normal, no habiendo aún movilización general, la diferencia entre esta capital y las de otros países balcánicos es notable desde el primer momento en que se observa a este país.

«Aunque en los círculos financieros no se cree que la guerra estallará muy pronto, la prensa dice que la extensión del conflicto a esta zona es inevitable.

«En los círculos aliados se cree que Rusia y Turquía comenzarán las hostilidades en breve. El ataque al Caucaso Ruso por las montañas turcas se cree muy difícil; pero hay otras posibilidades por el Mar Negro con toda la costa norte del Asia Menor como base de operaciones, o una marcha hacia Azerbaijan, en el Mar Caspio, por Iran, como alternativa.

Soportaron los finlandeses el ataque más terrible que conocen los anales bélicos

Sus fortalezas superficiales y aisladas salieron arrancadas por los enormes proyectiles «lo mismo que patatas», describe el activo corresponsal Kerr

AUNQUE EN DIFICIL SITUACION PROSIGUEN LA DEFENSA Y CUENTAN AUN CON ALGUNAS LINEAS

Los finlandeses estiman que la ayuda exterior ha demorado demasiado y que es de necesidad enviarla cuanto antes. Suecia ha aumentado su cooperación

LONDRES, febrero 26. (AP).—Oliver Locker-Lampson, miembro conservador del Parlamento, causó hoy una gran agitación en la Cámara de los Comunes cuando pidió la inmediata intervención de la Gran Bretaña en la guerra de Finlandia, enviando un gran ejército inglés.

Locker-Lampson presentó una proposición en la que solicitaba que el Gobierno «separase una importante fureza para que prestara inmediato servicio en Finlandia». Solicitó al mismo tiempo que se fijara el día en que habría de ponerse a debate su proposición.

No se cree probable que el Gobierno acceda a que se discuta la proposición de Locker-Lampson, aunque se sabe que el asunto ha sido intensamente estudiado en esta capital y en París.

La resolución de Locker-Lampson cita «la pérdida de Polonia y Checoeslovaquia, y el inminente peligro en que se halla Finlandia». Después sugiere que, en vista de que los ejércitos aliados están intactos a pesar de los seis meses de guerra, la Gran Bretaña envíe una fuerza militar [illegible] acuerdo con el [illegible] a Finlandia.

La mayoría de los que abogan por la ayuda a los finlandeses recomiendan que se envíen tropas sobre la misma base de «no intervención» que utilizaron Alemania e Italia en la guerra civil española.

La Gran Bretaña está concediendo licencia a voluntarios para ir a Finlandia y ha enviado considerable material de guerra y muchos aeroplanos.

Patética descripción de la desigual batalla

NUEVA YORK, febrero 26. (Exclusivo).—En su telegrama de Helsinki, Walter Kerr revela en el «Herald Tribune» hoy cómo los finlandeses tuvieron que abandonar su primera línea de defensa, en el istmo de Karelia, debido a una situación imprevista.

«Las posiciones preparadas de antemano—dice Kerr—delante de Viipuri, donde los defensores se sostienen esta noche, constituyen la segunda línea de defensa en el flanco derecho de la línea Mannerheim. La primera línea, del ferrocarril Viipuri-Leningrado al Golfo de Finlandia, pasando por Summa, fué abandonada hace nueve días después de una resistencia de 16 días contra el fuego de artillería más cerrado que se haya visto en la historia del mundo.

«En el flanco izquierdo la defensa continúa aún en sus puestos originales, desde el río Vuoksi hasta el lago Ladoga, pasando por los ríos Suvanto y Taipale.

«Al abandonar los finlandeses las posiciones avanzadas en el extremo occidental de la línea, los rusos avanzaron y hoy es posible revelar qué fué lo que obligó a los finlandeses a replegarse en esa zona.

«Durante 16 días el ejército rojo estuvo bombardeándolos con artillería de grueso calibre. Sin embargo, a pesar de ese terrible bombardeo, los cansados defensores hubieran continuado en sus fortines si no hubiera ocurrido lo imprevisto.

«Cada fortín tenía 18 metros de largo por siete de ancho y murallas de concreto y hierro de cuatro metros de espesor. Cada fuerte estaba de seis a ocho metros debajo de la superficie. El fuego de la artillería rompió el terreno que los cubría y creó tremendos cráteres en sus frentes y costados llegando al fin a sacarlos de la profundidad de la tierra como si fuesen patatas. Algunos de los proyectiles, que pesaban hasta 500 kilos, hicieron explosión inmediatamente debajo y enfrente. Los fuertes no fueron destruídos sino que fueron levantados haciendo imposible que los hombres dentro pudiesen manejar sus piezas, o aun vivir, porque la temperatura causada por el violento bombardeo era irresistible.

La ayuda exterior demora demasiado

«No era posible continuar dentro de los reductos y los finlandeses tuvieron que replegarse. El Alto Mando no había previsto esa posibilidad porque se creía imposible que los rusos llegaran a derrochar tantos explosivos, hasta excavar los reductos y levantarlos con la fuerza de los proyectiles».

(Los fuertes de la línea Mannerheim no son como los de la línea Maginot, una línea sólida subterránea, sino fortines aislados y en muchas ocasiones sin comunicación entre sí).

«Solamente en el istmo—continúa Kerr—en todo el frente del Artico al golfo de Finlandia, la superioridad de los rusos en hombres y armas tiene gran valor estratégico.

«Hay, sin embargo, otras líneas de defensa. Actualmente los finlandeses se defienden en la segunda línea; pero tienen una tercera y una cuarta línea en preparación. La posibilidad del contraataque, si se reciben refuerzos del exterior, es siempre una esperanza aquí.

«Los oficiales finlandeses dicen que el repliegue no hubiera ocurrido nunca si los amigos de Finlandia hubieran enviado material a tiempo. Ahora acaba de llegar algún material que si hubiera venido hace un mes hubiera permitido a los finlandeses llevar a cabo contraataques que hubieran impedido el bombardeo de 16 días contra los fuertes principales de la línea Mannerheim.

«El Ministro del Exterior, Tanner, al expresar cierta desilusión por la tardanza de la ayuda extranjera, dijo que particularmente se quejaba de la actitud de los Estados Unidos, la nación mejor situada para ayudar financieramente y con materiales. Tanner me dijo: «Otras naciones nos han estado ayudando; pero el Congreso norteamericano, evidentemente cree que la defensa de Finlandia es una tarea deportiva que puede esperar indeterminadamente, y continúa debatiendo el empréstico mientras los rusos se van fortaleciendo en nuestro territorio».

Se ha estado luchando en el frente de Petsamo desde el sábado

KIRKENES, Noruega, febrero 26. (AP).—La lucha de patrullas que comenzó en el frente de Petsamo el sábado último se convirtió hoy en una verdadera batalla entre finlandeses y soviéticos al sur de Hoyhenjarvi, ciudad finlandesa situada a unas 50 millas al sur de Kirkenes. El resultado se ignora todavía.

La anunciada batalla es la primera que se registra en el sector septentrional de la guerra ruso-finlandesa en varias semanas. Las dos partes habían concentrado tropas para la lucha en el frente de Karelia y otros del sur desde el día primero de mes.

Las fuerzas soviéticas apoyadas por aeroplanos atacaron a los finlandeses con bombas y fuego de ametralladoras. Al comienzo de la lucha los aparatos rusos no tuvieron adversarios en el aire, pero finalmente llegaron aviones finlandeses y se intensificó la guerra en el aire.

La batalla duró hasta el anochecer. No ha sido posible determinar, por ahora, si alguno de los combatientes se ha retirado de sus líneas.

Reacción a favor de Finlandia en Suecia

ESTOCOLMO, Suecia, febrero 26. (Havas).—Los ataques soviéticos sobre la frontera y la población pacífica de Finlandia han producido una profunda reacción en el pueblo sueco, declaró esta noche la dirección central de los sindicatos suecos en una apelación que demanda de los trabajadores de la nación que ayuden a los finlandeses por todos los medios posibles.

La central sindical expresó también una honda simpatía por los voluntarios que han empuñado las armas para luchar contra la invasión soviética, pero subrayando siempre que esa decisión debe ser siempre, por cuantos la adopten, absolutamente espontánea. La voluntad de auxiliar a Finlandia es muy fuerte en todos los elementos de la población. La suscripción pública realizada ha superado todas las esperanzas. Varios centenares de miles de personas han decidido, en toda Suecia, ceder a beneficio de Finlandia su sueldo, salario o ganancias de un día al mes, por un período de tiempo indeterminado.

Muchos millares de obreros y funcionarios se pusieron también de acuerdo par ceder sus ingresos, el día que se fije. Todo esto demuestra que el pueblo sueco está inquebrantablemente unido en la opinión de que la lucha heroica que la nación finesa está librando, por su independencia y su integridad nacional, debe ser apoyada en la forma más completa posible.

M.E.C.D. 2016

LAS MAGISTRATURAS DEL ESTADO, LA PROVINCIA Y EL MUNICIPIO SEGUN LA NUEVA CONSTITUCION NACIONAL

UN DEBATE ENTRE AURELIO ALVAREZ Y ZAYDIN ROMPIO LA MONOTONIA DE LA ASAMBLEA

LOS CONVENCIONISTAS TOMAN EL ACUERDO DE CAMBIAR LAS SUBCOMISIONES POR SECCIONES

Aurelio Alvarez hizo resaltar que aquélla no era una asamblea de partidos, sino de delegados del pueblo; el Dr. Zaydín mantuvo el respeto a los programas de partidos

Ayer fué presentada a la Asamblea Constituyentes la siguiente moción:

Los Delegados que suscriben proponen a la Asamblea la fórmula siguiente, para que figure como preámbulo en la nueva Constitución:

«Nosotros, los Delegados del pueblo de Cuba, reunidos en Convención Constituyente, a fin de dotar a dicho pueblo de una nueva Ley Fundamental que consolide su organización como Estado independiente y soberano, con un gobierno que sea capaz de cumplir sus obligaciones internacionales, mantenga el orden, asegure la libertad y la justica y promueva el bienestar general, acordamos y adoptamos, invocando el favor de Dios, la siguiente Constitución».

Salón de Sesiones de la Convención Constituyente, a 25 de Febrero de 1940.—(Fdo.) **Miguel Coyula, Jorge Mañach, Santiago Rey, Rafael Alvarez González.**

No entró a tratar ayer la Convención Constituyente de la forma de promulgación de los acuerdos adoptados sobre las magistraturas del Estado que se cubrirán en los próximos comicios nacionales, a solicitud del delegado Prío Socarrás, líder de los Auténticos, que declaró que así lo pedía porque el Congreso aún no había comenzado a discutir la legislación electoral para dichas elecciones.

De acuerdo con la legislación de referencia se pospondrán los comicios para el día 18 de mayo, según hemos informado en distintas ocasiones.

En la sesión de ayer se votó la totalidad del dictamen de la comisión especial modificando distintos artículos del reglamento por el que se rige la Asamblea y se acordó sustituir las subcomisiones por secciones, ya entrando en el articulado del dictamen.

Hubo en el transcurso de la sesión pequeños debates y unas afirmaciones de significación, en boca de los delegados Ramón Zaydín y Aurelio Alvarez, respecto a la actuación de los delegados y desenvolvimiento de la Asamblea.

Se reanuda la sesión

La sesión se reanudó a las seis de la tarde, con la lectura de los acuerdos de la Convención Constituyente sobre las magistraturas del Estado que se cubrirán en los próximos comicios nacionales, tal y como quedaron corregidos por la comisión de estilo designada por la propia Asamblea y que integraron los delegados Francisco Ichaso, Ramiro Capablanca, Quintín George y Juan Marinello.

Ramiro Capablanca solicitó que en la base que se refería a los representantes que se elegirían en proporción al número de habitantes, se consignara que se tomaría el «último» censo nacional oficial de población, pues la comisión había atendido solamente al estilo.

Y se hizo esa salvedad.

Seguidamente Blas Roca recabó que se interesase para ser consejero las mismas condiciones que para ser concejal, mientras que Bravo Acosta pidió que se exigiesen los mismos requisitos que para ser gobernador.

Marinello llamó la atención sobre el hecho de que para ser representante se requería solo 21 años y que para ser consejero se necesitarían entonces 25, pero triunfó plenamente la idea de Bravo Acosta al consignar Santiago Rey que el presidente del Consejo Provincial, que era un consejero, resultaba el sustituto legal del gobernador y que, por ende, debía exigirse a los consejeros la misma edad.

Y se acordó salvar esa omisión exigiendo a los consejeros los mismos requisitos que a los gobernadores.

El dictamen de la comisión de estilo quedó, en definitiva, sobre la mesa.

Quedó pendiente la promulgación

A solicitud del delegado Carlos Prío Socarrás, líder del Partido Revolucionario Cubano, quedó pendiente de tratamiento, de nuevo, el proyecto de acuerdo que se refiere a la promulgación de los acuerdos adoptados sobre las magistraturas.

Según dicho proyecto, contenido en el dictamen de la comisión especial de la Asamblea, los acuerdos de referencia serían promulgados por el Presidente de la Convención, dándoles lecturas en sesión pública, y la Mesa de la Asamblea enviaría una comunicación certificada de los mismos al Tribunal Superior Electoral.

Prío Socarrás pidió que no se abordase ese asunto, porque la legislación electoral para los próximos comicios aún no se había comenzado a discutir en el Congreso, y que se pasase a discutir las modificaciones al reglamento de la propia asamblea.

Y después de una aclaración de los términos de la proposición, que interesó Carlos Márquez Sterling, se aprobó la misma.

Se votó la totalidad del dictamen sobre el Reglamento

Puesta a discusión la totalidad del dictamen modificando el reglamento de la Asamblea Constituyente, Aurelio Alvarez consumió un turno para consignar que la técnica que se había seguido era distinta a la del reglamento de la Constituyente de 1901.

Estimó de necesidad introducir algunas modificaciones, ya que las secciones no tenían señalado trabajo a realizar y resultarían muy pocas y muy nutridas, pero criticó que se cambiase la denominación de las mismas por la de subcomisiones y que en la comisión coordinadora no figurase un miembro de cada sección, para que pudiese informar.

Bravo Acosta, hablando a nombre de la comisión especial, indicó que las subcomisiones que se creaban eran de carácter técnico, que tendrían autonomía en su labor, y que después se llevaría el producto de las mismas a la comisión coordinadora, para acoplar unos dictámenes a lo sotros.

Destacó que no se daba a la comisión coordinadora la facultad de prescindir de los dictámenes de las subcomisiones, sino que tendría que atenerse a ellos, y que la designación de la comisión especial, que estaría integrada por quince miembros, se dejaba al pleno de la Convención Constituyente, que es la que debía escoger las personas que la formarían.

Además hizo uso de la palabra el delegado Mujal, que interesó que los dictámenes de las subcomisiones pasasen a ser discutidos inmediatamente por la Convención y luego se remitiesen a una comisión de estilo, para ganar tiempo.

La totalidad del distamen fué aprobada seguidamente.

Se llamarán secciones en lugar de comisiones

Aurelio Alvarez presentó una enmienda cambiando la palabra subcomisiones por la de secciones, que mantenía el reglamento de la Convención de 1901; y Bravo Acosta no vió la importancia del cambio.

El debate se esboza y Ferrara se levanta para consignar que no habían ido allí a hacer un reglamento, sino una constitución.

Expresó su criterio de que las modificaciones, para ganar tiempo, se debían hacer sobre la marcha, según se fuesen notando las necesidades, pero que ya que se trataba de mejorar el reglamento de 1901 no se debía de incurrir en confusiones de ideas, que desorientarían a las generaciones venideras.

Manifestó que las comisiones designadas por las asambleas casi siempre son técnicas y que en los parlamentos donde hay secciones cada miembro debe formar parte de una, porque viene a representar la cámara o asamblea dividida.

Se pronunció a favor de que se llamasen comisiones, se redujese el número de sus miembros y se empezase ya coordinando la labor, agregando que se deberían designar las subcomisiones cuando las comisiones quisiera dividirse el trabajo.

El Dr. Rafael Guas Inclán intervino en el debate consignando que el problema era de léxico y que le parecía que la razón estaba del lado de Aurelio Alvarez. Se manifestó a favor de la distinción entre comisión y sección y entendió que con estas últimas se perseguía tan solo dividir el trabajo entre todos los convencionales.

Bravo Acosta, con el propósito de adelantar en las labores, aceptó la modificación y la Asamblea aprobó que se cambiasen las subcomisiones por secciones.

El doctor Jorge Mañach presentó una enmienda al Artículo 37 del reglamento, en el sentido de que cuando un delegado tuviese necesidad de ausentarse por más de cuatro días podría solicitar licencia y ser sustituído en el entretanto por el suplente correspondiente, pero se pospuso el tratamiento de ella por no haber sido dicho Artículo objeto de modificación en el dictamen y estarse discutiendo éste.

Se propone la supresión de la Comisión Coordinadora

Entró de seguida la Convención a tratar de otra enmienda de Aurelio Alvarez al Artículo 41 del reglamento, que se refiere a la comisión coordinadora y a las sub-comisiones, por la que se proponía la supresión de la comisión coordinadora y otro sistema de votación en las secciones.

El debate volvió a apuntar y Aurelio Alvarez significó que de aprobarse la modificación que proponía la comisión especial, la convención estaría dirigida por un grupo de hombres designados por los partidos políticos, y que aquélla no era una convención de partidos políticos sino de delegados del pueblo cubano.

Prío Socarrás indicó que él había mantenido ese punto en la comisión, y Bravo Acosta hizo resaltar que el propósito que animaba la modificación era que los pequeños partidos pudieran figurar en todas las comisiones, cosa que no ocurriría de aceptarse la enmienda.

Y el doctor Ramón Zaydín, tras declarar que no era su propósito intervenir en el debate reglamentario, pues opinaba con Ferrara que se habían reunido para hacer una constitución, manifeststó que cifraba todo su empeño en que se comenzara a trabajar cuanto antes y que cualquier medio que condujera a ese fin lo estimaba bueno.

Hizo resaltar asimismo que los que allí se encontraban no eran delegados del pueblo elegidos para mantener sus opiniones, sino las de los partidos, que tienen un programa que hubieron de jurar.

No estamos en el caso de un parlamento—dijo—, sino de una convención constituyente, para después referir que él sostenía el derecho de cada partido a tener un delegado con voz y voto.

Finalmente declaró que en la enmienda de Aurelio Alvarez no estaba contenido ese extremo.

Aurelio Alvarez le propuso a Zaydín que modificase su enmienda en ese sentido y se concedió un receso de quince minutos para ello.

Se acuerda recesar hasta hoy a las diez de la mañana

Al reanudarse la sesión, se dió lectura a la enmienda.

Prío Socarrás solicitó la suspensión del debate y Bravo Acosta que saltando sobre los artículos 41 y 42, se continuase la discusión del dictamen.

En definitiva, a propuesta de Cortina, se decide repartir copias de los asuntos que se encontraban a debate y recesar hasta hoy, a las diez de la mañana.

NOTAS POLITICAS

El mitin de la Coalición en Marianao

La Coalición Socialista Democrática ofreció anoche una animada fiesta política en el vecino término de Marianao.

Los preparativos hechos para que ese acto resultará una llamativa de mostración, no fueron inútiles, ya que de la Avenida de Columbia y la calle Real de aquella localidad partió una gran manifestación hacia la calle de Paseo, donde tuvo celebración un mitin.

Carrozas, vehículos adornados bandas de música, conjuntos típicos en medio de los manifestantes que portaban cartelones alusivas, pasaron frente a la tribuna presidencial, en medio de espléndida iluminación, estando el recorrido engalanado con pencas de guano y banderas nacionales.

Después de leerse el programa municipal que acometerá durante su administración el candidato a la Alcaldía de aquel término, señor Ortelio Alpízar, éste leyó, emocionado, el juramento de cumplirlo fielmente.

El Dr. Santiago Fernández Casuso, habló a nombre del partido Unión Revolucionaira Comunista. Pregonó que la Constituyente tiene que aprobar el reparto de tierras para que el campesino tenga lo que le pertenece.

Si el alcalde Alpízar no cumple lo que ha jurado solemnemente ante el pueblo de Marianao—anunció el orador—será el Partido Unión Revolucionaria Comunista el que se lo reclamará.

El señor Francisco Carrerás habló a nombre de la sargentería de los partidos Liberal, CND y PUN.

Carlos M. Palma aseguró en su discurso que el triunfo de la Coalición estaba asegurado en Marianao. Calculó en más de sies mil almas la concurrencia allí reunida. Mencionó el espectáculo que estaban ofreciendo los partidos coalicionistas, que ya estaban de acuerdo en llevar al Coronel Batista como candidato a la Presidencia de la República, mientras los Partidos de la Oposición todavía no habían podido ponerse de acuerdo.

Después hizo uso de la palabra la doctora Dorotea Serrano.

Dijo la oradora en su discurso que Batista se había sustraído a las críticas y se había levantado con las fuerzas morales de su ejecutoria para salvar la República. Dijo que en Cuba no podía triunfar la política totalitaria y terminó brindando por la paz en el mundo.

A continuación habló el señor Blas Roca. Dijo que el acto celebrado podía calificarse de trascendental y que nunca una campaña política se había hecho como hasta ahora que iba de candidato el Coronel Batista. No viene el pueblo ciego,—ratificó—detrás de un caudillo, viene tras un problema, el de la justicia social, el problema de la economía nacional. Reiteró: «Hemos de mantenernos estrechamente unidos alrededor de la Constituyente, para lograr que ésta haga bueno el propósito del pueblo.»

Le siguió en el uso de la palabra la doctora Martha García Ochoa, la que elogia la política del alcalue Alpízar y la candidatura y obras realizadas por el Coronel Batista.

Finalizó el doctor Jesús Portocarrero, que tuvo a su cargo el resumen: Dijo que era el Coronel Batista a quien le correspondía hablar en ese turno, pero que embargado por otras atenciones no había podido concurrir a la fiesta. Calificó al candidato presidencial de la Coalición como el compendio de los anhelos del pueblo.

Abecedarios de Puentes Grandes

El próximo jueves se efectuará una fiesta abecedaria en Prensa 327, barrio de Puentes Grandes, con motivo de tomar posesión el comité gestor pro candidatura del señor Augusto Vega Fuentes.

Al acto asistirán los más caracrterizados dirigentes del Partido ABC. Diversos oradores del Partido harzn uso de la palabra.

Brigada Revolucionaria Auténtica

En el Liceo Auténtico de Atarés se constituirá esta noche la Brigada Revolucionaria Auténtica de esa barriada.

Oradores de la organización harán uso de la palabra en el acto para el que hemos sido invitado por el señor Arecio Elías Mendoza, director político.

Cenedistas de Luyanó

El comité ejecutivo del Partido Conjunto Nacional Democrático del barrio de Luyanó se reunirá esta noche en Compromiso 54, entre Fábrica y Justicia.

Para esta junta cita el señor José García Quiñones, como secretario de correspondencia.

Mitin Auténtico en el Cerro

En Domínguez y Marianao, barrio del Cerro, se efectuará mañana un mitin, organizado por el comité epecutivo del Partido Revolucionario Cubano (Auténtico) en ese populoso distrito.

Se espera que a esa fiesta concurran elementos de los barrios de la municipalidad, así como los dirigentes del autenticismo.

Harán uso de la palabra: Carlos Prío Socarrás, A. Nogueira, Eddy Chibás, Sandalio Junco, Alberto Inocente Alvarez, Loló Soldevilla, Luis P. Espinosa y Conchita Castanedo.

Los extranjeros no podrán intervenir en nuestra política

Piden que ese precepto se plasme en la Constitución. Comunicación al Dr. Grau

El Presidente de la Asamblea Constituyente, doctor Ramón Grau San Martín, recibió ayer una comunicación del señor Eugenio Novoa, en la que propone que se plasme en la Constitución un precepto prohibiendo a los extranjeros intervenir directa o indirectamente en la política nacional.

Dice así, textualmente, la comunicación:

«La Habana, febrero 24 de 1940.

Sr. Presidente de la Asamblea Constituyente.

Salón de Sesiones.
Capitolio Nacional.
Habana.

Señor:

Tengo el honor de sugerir a usted, para que si lo tienen a bien sea insertado en la nueva Constitución, lo siguiente:

a) Los extranjeros residentes en el país no podrán intervenir directa o indirectamente en la política nacional, ni opinar sobre la misma, ni asistir a sus actos ni cooperar de una manera u otra en sus propagandas, organización, reuniones o cualquier otro fin que sólo compete a los nacionales que integran las facciones políticas de la nación.

b) Los extranjeros que contravinieran la anterior disposición serán condenados por los tribunales correccionales a seis meses de arresto y expulsados inexorablemente del territorio nacional inmediatamente de haber extinguido la condena.

Alegato:

Sépase, que perturban más la política en Cuba los extranjeros que los propios nacionales. Los extranjeros son los agentes más eficaces de la política que desenvuelve en el país cierto partido. Conste así.

Lo cual sugiere a usted por si tiene algo de útil para la Patria.

Y muy respetuosamente de usted.

Eugenio Novoa.»

(VEASE NOTAS POLITICAS en la página DIECINUEVE)

¿Es Ud. ESTREÑIDO?
¿Padece Ud. del Hígado?
"Use Bólduk y sabrá lo que es salud".
El Hígado y el Intestino mandan en todos los acontecimientos del cuerpo. Tome "Bólduk", el Laxante-tónico que no se parece a ninguno... porque los supera a todos.
DOSIS: UNA TABLETA POR LA NOCHE AL ACOSTARSE.

Los acuerdos de la Constituyente en relación con las magistraturas que se cubrirán, tal y como fueron redactados

A continuación insertamos íntegramente los acuerdos adoptados por la Convención Constituyente en relación con las magistraturas del Estado, que se cubrirán en los próximos comicios nacionales, tal y como quedaron redactados después de pasar por la comisión de estilo que se designó para corregirlos y que estuvo integrada por los delegados Francisco Ichaso, Ramiro Capablanca, Juan Marinello y Quintín George.

Helos aquí:

«ACUERDO:

La Convención Constituyente, en el ejercicio del poder soberano del pueblo, deseosa de facilitar la renovación de los Poderes Públicos en las elecciones nacionales que habrán de celebrarse este año y de que éstas se efectúen conforme a la nueva Constitución de la República.

ACUERDA: Primero: Las magistraturas del Estado, la Provincia y el Municipio se organizan en la Constitución de la manera siguiente:

I.—El Estado ejercerá sus funciones por medio de los Poderes Legislativo, Ejecutivo y Judicial y los organismos reconocidos en la Constitución.

Las Provincias y los Municipios, además de ejercer sus funciones propias, cooperarán a la realización de los fines del Estado.

II.—El Poder Legislativo se ejercerá por dos cuerpos electivos denominados «Senado» y «Cámara» de Representantes», que juntos formarán el Congreso.

III.—El Senado se compondrá de seis Senadores, cuatro por la mayoría y dos por la minoría, por provincias, elegidos en cada una para un período de cuatro años, por sufragio universal del pueblo, secreto y en un solo día.

Cada Senador tendrá un suplente, propuesto por el partido político a que pertenezca y elegido conjuntamente con aquél.

Cada partido, por sí —o los partidos coligados, cuando la Ley autorice la formación de coaliciones—, designará y hará figurar en el correspondiente certificado de propuesta de candidatos, los nombres de los cuatro ciudadanos que hubiese nominado para Senadores como propietarios y sus respectivos suplentes, numerados ordinalmente.

El partido —o los partidos coligados, en su caso— que hubiese alcanzado mayor número de votos en la elección, obtendrá la proclamación de los cuatro Senadores y los suplentes que figuren en su candidatura —o candidaturas—, correspondientes a la mayoría. El partido o los partidos coligados, que hubiese alcanzado el segundo lugar en cuanto al número de votos en la elección, obtendrá la proclamación de los dos Senadores propietarios y los suplentes correspondientes a la minoría, que figuren en su candidatura —o candidaturas— con los números uno y dos.

IV.—Para ser Senador se requiere:

1) Ser cubano por nacimiento.

2) Haber cumplido treinta años de edad.

3) Hallarse en el pleno goce de los derechos civiles y políticos.

V.—La Cámara de Representantes se compondrá de un Representante por cada treinta y cinco mil habitantes o fracción mayor de diez y siete mil quinientos. Los Representantes serán elegidos por provincias, por un período de cuatro años, por sufragio universal, directo y secreto, en un sólo día y en la forma que prescriba la Ley. Esta determinará la base numérica de proporcionalidad en cada provincia, de acuerdo con el último Censo nacional oficial de población.

VI.—Para ser Representante se requiere:

1) Ser cubano por nacimiento o por naturalización, y en este último caso con diez años de residencia en la República, contados desde la fecha de la naturalización.

2) Haber cumplido veintiún años de edad.

3) Hallarse en el pleno goce de los derechos civiles y políticos.

VII.—El Presidente de la República será el Jefe del Estado y representará a la Nación.

Será elegido por sufragio universal del pueblo, secreto y en un sólo día, para un período de cuatro años, conforme al procedimiento que establece la Ley.

El cómputo de la votación se hará por provincias. Al candidato que mayor número de sufragios obtenga en cada una de ellas, se le contará un número de votos provinciales igual al total de Senadores y Representantes que, conforme a la Ley corresponda elegir al electorado de la provincia respectiva, y se considerará electo el que mayor número de votos provinciales acumule en toda la República.

VIII.—Para ser Presidente de la República se requiere:

1) Ser cubano por nacimiento o por naturalización, y en este último caso, haber servido con las armas a Cuba en sus guerras de independencia, diez años por lo menos.

2) Haber cumplido treinta y cinco años de edad.

3) Hallarse en el pleno goce de los derechos civiles y políticos.

4) No haber pertenecido al servicio activo de las fuerzas armadas de la República, durante el año inmediato anterior a la fecha de su designación como candidato presidencial.

IX.— Habrá un Vicepresidente de la República, que será elegido en la misma forma y por igual período de tiempo que el Presidente, y conjuntamente con éste; requiriéndose para ser Vicepresidente las mismas condiciones que prescribe esta Constitución para ser Presidente.

X.—La provincia comprenderá los términos municipales situados dentro de sus límites territoriales.

En cada provincia habrá un Gobernador y un Consejo Provincial elegido por sufragio universal, directo y secreto, en un solo día, por un período de cuatro años y en la forma que prescriba la Ley.

El número de Consejeros en cada provincia, no será menor de siete ni mayor de once.

XI.—Para ser Gobernador o Consejero Provincial se requiere, en este último caso con diez años de residencia en la República, contados desde la fecha de la naturalización.

2) Haber cumplido veinticinco años de edad.

3) Hallarse en el pleno goce de los derechos civiles y políticos.

XII.—Las leyes establecerán reglas y procedimientos que aseguren la intervención de las minorías en la formación del censo de electores y en las demás operaciones electorales, así como su representación en los organismos electivos.

Disposiciones Ttransitorias

PRIMERA: Los Senadores y Representantes cuyos períodos de elección no se extingan el primer lunes de abril de mil novecientos cuarenta, continuarán en sus cargos hasta el fin de sus mandatos con iguales derechos y sujetos a las mismas obligaciones y responsabilidades que establezca la Constitución para los que resulten elegidos conforme a sus preceptos.

Las cantidades asignadas al Poder Legislativo en los presupuestos nacionales vigentes en el año de mil novecientos treinta y nueve, no podrán ser aumentadas mientras rija esta Disposición Transitoria.

SEGUNDA: No obstante lo dispuestos en el apartado V de este Acuerdo, según el cual la Cámara de Representantes se compondrá de un Representante por cada treinta y cinco mil habitantes o fracción mayor de diez siete mil quinientos en la primera elección nacional que se celebre se elegirá un Representante por cada veinticinco mil habitantes o fracción mayor de doce mil quinientos, por un período de cuatro años.

TERCERA: La Cámara de Representantes se renovará de por mitad cada dos años.

CUARTA: El inciso 4) del apartado VIII de este Acuerdo, según el cual para ser Presidente o Vicepresidente de la República, se requiere no haber pertenecido en servicio activo a las fuerzas armadas de la República durante el año inmediato anterior a la fecha de su designación como candidato presidencial o vicepresidencial, no regirá en la primera elección nacional que se celebre.

QUINTA: Si el veinte de mayo de mil novecientos cuarenta no hubiese sido proclamado el nuevo Presidente de la República, el ciudadano que esté desempeñando el cargo en la fecha de la promugación de este Acuerdo, ejercerá sus funciones hasta que el Presidente electo sea proclamado y tome posesión.

SEXTA: En la próxima elección se elegirán los Alcaldes y Concejales que detearmina la actual Ley Orgánica de los Municipios. Los requisitos de elegibilidad y período de sus mandatos serán los establecidos en la citada Ley, sin perjuicio de lo que para las sucesivas elecciones disponga la nueva Ley Orgánica de los Municipios, conforme a los que establezca esta Constitución».

Esta noche es la Asamblea Democráta Republicana

Esta noche, en Estévez 106, se celebrará la Asamblea del Partido Demócrata Republicano, convocada por los señores Avelino Ortas, Rosendo Campos Marquetti, Antonio Arzola, Narciso Camejo, Juan Muñoz, Eladio Iglesias y Gervasio Serra.

En la sesión se tomará el acuerdo de pedirle al Ejecutivo Nacional del PDR, que se reúna a la mayor brevedad y defina su postura con vista a las próximas elecciones.

Legión Nacional Revolucionaria Sindicalista

El domingo, en el pueblo de Bahía Honda, se constituyó la Legión Nacional Revolucionaria Sindicalista.

Un grupo de legionarios habaneros se trasladó allí para dejar oficialmente funcionando a la Legión en el mencionado pueblo.

Para próxima fecha será señalado el primer mitin público, al que concurrirán legiones de las provincias. A la constitución de esta Legión asistió el señor Jesús M. Marinas, jefe de esta organización nacionalista.

"YO OBTENGO EXTRA FRESCURA, EXTRA SUAVIDAD Y EXTRA SABOR en los Camel que se consumen lentamente" —dice Bill Corum, afamado escritor deportivo y articulista

¡TRABAJANDO RAPIDO en el palco de la Prensa! Se sabe que Bill Corum ha dictado 3,000 palabras en un solo evento deportivo. Pero cuando fuma no quiere velocidad...Los Camel, que se consumen despacio, son sus cigarrillos. Le gusta esa extra suavidad, frescura y sabor únicos.

Aquí está Corum trabajando con tranquilidad en su oficina. Con él tiene su máquina de escribir, sus libros, sus retratos y . . . sus Camel, los cigarrillos que se consumen despacio. "Los encuentro más suaves, más frescos y . . . más baratos"—dice. Y habiendo fumado Camel por muchos años, Corum sabe lo que dice.

LAS noticias deportivas que escribe Bill Corum le salen siempre a la carrera, para que lleguen a tiempo a las ediciones de su periódico. Pero cuando la cámara sorprende a Bill en su oficina con un cigarrillo, afirma convencido: "No me interesa la velocidad cuando fumo"...

Su sentido común y su experiencia de fumador le dicen lo que los hombres de ciencia han confirmado en sus laboratorios: "que los cigarrillos que se consumen lentamente son extra suaves, extra frescos, fragantes y sabrosos." Los cigarrillos que se queman rápidos se calientan mucho. Y no hay nada que perjudique tanto los elementos delicados de sabor y fragancia de un cigarrillo, como el exceso de temperatura. Usted no desea fumar una cosa caliente, desabrida, desagradable. La deliciosa suavidad, frescura, fragancia y sabor de los Camel, queda explicada en este importante descubrimiento: los Camel resultaron ser los cigarrillos que se consumen más despacio entre las dieciseis marcas de mayor venta sometidas a prueba. *(En el cuadrito de la derecha se explica la prueba.)*

EL QUE SE QUEMA RAPIDAMENTE tiene un gusto caliente, desabrido, que arruina su delicado sabor, su aroma...

EL QUE SE QUEMA DESPACIO protege las cualidades naturales que significan SUAVIDAD, GUSTO AGRADABLE, FRAGANCIA, FRESCURA...

En pruebas recientes de laboratorio, los CAMEL se consumieron un 25% más despacio que el promedio de las otras 15 marcas probadas...más despacio QUE CUALQUIERA de ellas. ¡Ello significa, en el promedio, un equivalente igual a

5 CIGARRILLOS EXTRA POR PAQUETE!

PRECIO 20 POR 25¢ Tobacco Company, Winston-Salem, N. C.

Copr., 1940, R. J. Reynolds Tob. Co., Winston-Salem, Carolina del Norte, E. U. A.

¡MAS PLACER POR FUMADA ..MAS FUMADAS POR PAQUETE!

DISTRIBUIDORES: ROBERTS & COMPANY, HABANA

Camels—*el cigarrillo hecho con tabacos mas costosos*

M.E.C.D. 2016

"LAS PROPAGANDAS SUBVERSIVAS TIENDEN A AGRAVAR LA SITUACION ENTRE EL CAPITAL Y EL TRABAJO"

"El alegre dinamismo contagioso de la rumba y de la conga, pone pimienta en los pies de quienes están sentados"

Elogia los ritmos afro-cubanos uno de los editores de música más importantes del mundo. $25,000 cuesta en los EE. UU. la propaganda de las piezas de más éxito

El poderoso editor musical de los Estados Unidos, Mr. Jack Robbins —al centro—, con la señorita Sylvia Suárez y nuestro compañero Maribona, que entrevistó a aquél sobre ritmos y bailes afrocubanos.

Los periodistas dividimos a los entrevistados en dos clases: los que dicen muy poco y los que dicen demasiado. (Se sobrentiende que ambas tratan temas interesantes, pues a quienes son incapaces de despertar interés en el lector, no se les entrevista). Cuando dicen poco, el periodista «infla» los temas. Cuando dicen mucho, el trabajo consiste en sintetizar, hallándose uno con l' **embarras du choix** o dificultad de seleccionar, de los temas expuestos, los mejores.

En este último caso nos hallamos al conversar con Jack Robbins, norteamericano, editor y contratista de composiciones musicales, gerente de tres grandes firmas dedicadas a ese giro: «Robbins Music Corp». (a cargo de la difusión de las piezas más popularizables de la «20th. Century»); «Leo Feist, Inc.» (el mismo contrato con la «Metro»). y «Miller Music Corp.» (con la «Universal»). Esas tres firmas trabajan separadamente hasta el punto de hacerse la competencia, y Mr. Robbins, a quien se le estima un capital de cinco millones de pesos, es el Director máximo. El fué quien puso «Siboney», la conocidísima partitura de Lecuona, en película, y quien ha hecho otro tanto con «hits» o éxitos de compositores de todo el mundo.

Conocimos a Mr. Robbins gracias a la señorita Sylvia Suárez, en un grupo distinguido que contemplaba las comparsas. Quisimos conocer su opinión sobre estas manifestaciones espontáneas coreográfico-musicales del pueblo y como después de considerarlas muy curiosas y pintorescas expresó otros particulares dignos de ser conocidos, acordamos volver a reunirnos al día siguiente, durante el almuerzo.

Los bailes y músicas cubanos son universales.

—Cuando una nación deja de cantar—nos afirma Mr. Robbins sentenciosamente—ha terminado. Se puede quemar los libros en piras, pero no las melodías, que son inmortales. Por eso tengo enorme fe en la vitalidad de Cuba; viene cantando desde hace muchos años y su veta lírica lleva trazas de no agotarse jamás. Ha logrado lo que sólo unos cuantos pueblos del orbe: que su música y sus bailes se hagan universales; Rusia, España, Italia, Argentina, México, Estados Unidos y algún otro pasean, por épocas, la alegría y el sentimiento de sus tonadas a través del espíritu, las gargantas y los instrumentos musicales de la humanidad entera. Pero Cuba, además, ha resuelto con su «rumba» y su «conga» un problema grave, ya que el vals, el fox y el tango han cansado a los bailadores, y se venía buscando algo nuevo con qué reemplazarles. Lo que se lanzó hasta ahora en los Estados Unidos tiene limitada aceptación. Los bailes epilépticos y frenéticos son para la muchachada, y eso de darse el caballero y la dama golpes con las respectivas caderas resulta de una plebeyez manifiesta.

La conga es elegante

—En cambio, la «conga» resulta de elegancia suma—afirma mister Robbins—. Tres pasos y levantar la pierna izquierda hacia la derecha, otros tres pasos, levantando la pierna derecha hacia la izquierda, y la vuelta, soltarse y volver a reunirse la pareja, agruparse todos los concurrentes a un salón, conózcase o no, en una procesión que marcha tras la orquesta, es de una alegría, un movimiento y una novedad incomparables. En todos los cabarets distinguidos de mi país se dan clases de rumba y de conga por las tardes; las orquestas piden nuevas piezas con sus ritmos arbitrarios y electrizantes... Quien no las baila no está a la moda; pero son muchos a ignorar que son cubanas.

Ya la señorita Sylvia Suárez nos había contado los planes y proyectos de Mr. Robbins; pero quisimos escucharlos de labios de éste.

Gran negocio para compositores cubanos.

—No presumo de filántropo, mas tampoco trato de hacer dinero a costa del talento musical de los cubanos. Comienzo aquí ahora actividades a cuatro o cinco años vistas y las composiciones que contrate en lo sucesivo han de dar la vuelta al mundo, compensándome de la inversión que representa lanzarlas. Puedo afirmarle que la propaganda de un **hit** llega a costar hasta 25.000 pesos y hasta ocho o doce meses después no comienza su temporal estabilización en los atriles de las orquestas, en los programas de radio...

—¿Durará tanto tiempo la boga de la rumba y de la conga?—pregunto a Mr. Robbins algo dudosos.

Perdurabilidad de nuestra música

—Durará siempre. No es sólo la inspiración de las melodías y la originalidad de los ritmos, sino su aire dinamismo contagioso que pone inquietos en los pies de quienes escuchan sentados. Ustedes probablemente no se den cuenta, por estar habituados a oirlos. Como el «jazz», los bailes afrocubanos son un estado de ánimo. En cambio, el «swing» nadie sabe lo que es. Una pareja bailando «swing» separados los cuerpos, con leves movimientos, tiene una gracia incomparable. Le repito que no soy más que un hombre de negocios y creo honradas y aceptables mis proposiciones a los compositores cubanos. Aquí carecen ustedes de empresas para promover el negocio en grande, que abarque todo el mundo.

Derechos de autor permanentes.

—Nosotros nunca «compramos» las composiciones ni los derechos del autor, sino que los asociamos al 50 por 100 a la explotación de su obra, muchas de las cuales siguen produciendo durante años y años y los herederos perciben beneficios si muere el compositor. Les pondremos versos en inglés relacionados con el título de la pieza y, en algunos casos, éste habrá de ser cambiado porque ni se puede retener en la memoria ni se sabe pronunciar, como, por ejemplo, «Para Vigo me voy...», que resulta imposible metérselo en la cabeza a las multitudes, y no es cosa de tararear la tonada por carta para pedirla a una estación radiodifusora Incluiremos en los programas de las principales orquestas las novedades cubanas. Nuestra firma quiere estimular a los compositores más conocidos, pues no tengo fe en los improvisados: en 25 años no hemos hallado un «hit» entre los millares de composiciones que se nos remiten por correo...

—¿De qué medio se valdrán para conocer esas composiciones?

Escuchan la producción «vestida»

—Implantaremos en la Habana el mismo sistema que allá tenemos: aparatos para recibir por radio y grabar discos, y grabar discos directamente de las orquestas y tríos cubanos, para escuchar la pieza ya «vestidas». En New York la oimos y si nos gusta pedimos los manuscritos con el contrato firmado. El papel pautado con los signos, por sí solo, no basta; falta el «aire», que es cosa del país y de la inspiración popular. Hacemos la instrumentación sin acreditársela a ninguna orquesta famosa, para que las demás no sientan celos profesionales; lanzamos miles de copias, y no antes de ocho semanas comenzamos a ver si ha sido del gusto del público o no. En este último caso, las pérdidas corren por nuestra cuenta.

—¿Cómo se las arregla para seleccionar las popularizables?

Intuición para prever el éxito

—Francamente, no lo sé. El arte de elegir «hits» en ninguna universidad se enseña, ni hay tratados donde aprenderlo. Cuando obtuve la entrevista con Mr. Sidney Kent, presidente de la 20th. Century contesté esa pregunta así: —«En 25 minutos no puedo explicarle lo que me ha costado 25 años de experiencia, sin teoría aplicable». Firmamos un contrato por diez años. Es instinto, quizás. Y ese instinto me dice que la música cubana tiene un gran porvenir. Nuestra empresa posee oficinas en Londres, París, Berlín, Sidney (Australia), Estocolmo (Suecia), Brasil y ahora también en la Habana. En cada una se imprimen discos—otro negocio de la organización—y papeles, con lo que daremos trabajo a las imprentas de aquí. Los compositores y nosotros ganamos en las piezas impresas, en los discos, en los derechos que pagan las orquestas y radiodifusoras por ejecutar las piezas y, cuando se logra que las acepten, en las películas. Cierto que en muchos países no hay leyes de propiedad artístico-intelectual y el compositor resulta burlado.

La reciprocidad de derechos conviene a Cuba

—Ya en la Argentina y Brasil pagan esos derechos, también en Colombia y gradualmente se irá obteniendo en los demás países. Como los Estados Unidos y el resto del mundo es, en extensión de población, en conjunto, infinitamente superior a Cuba en cantidad, ésta resultaría beneficiada en la reciprocidad del convenio de la propiedad artístico-intelectual. Tenemos muchos compositores extranjeros (no estadounidenses) escriturados: Ferdy Grafé, que está conmigo en la Habana, es medio francés y medio alemán. La célebre canción «Good night, sweethart» la contraté en Inglaterra cuando los compositores de allá creían que para ellos no había «chance» en E. U. Es también de Inglaterra el autor de «South in the border», un hombre que nunca estuvo en México ni en los E. U. Yo he venido a ser un poco «la manejadora» de muchos talentos; conozco bien su «temperamentalidad» (muchos creen que el globo terráqueo está pendiente de sus caprichos) y por eso no me asusta el carácter de los compositores cubanos. Mi opinión es que los autores cubanos en vez de pelear entre sí deben unirse, porque el peligro de que otras melodías puedan hacerse más populares lo veo en México. «Perfidia» es algo encantador.

Rumba y conga, bailes aristocráticos

Tamara, que está actualmente en el Hotel Nacional, aunque es ruso, sólo canta cosas «españolas» y cubanas. Marcha ahora a E. U., donde popularizará cuanto aquí ha incorporado a su repertorio. Gleen Miller, la orquesta número 1 de New York, interpreta música cubana. En el «Beach Comber», el «Habana-Madrid», «La Conga», «La Martinica», «Versailles», Javier Cugat, que es cubano, aunque no lo dice, en el «Waldorf Astoria»... lo más lujoso y aristocrático de los Estados Unidos está por la rumba y la conga. De los himnos religiosos afro-luisianos de Nueva Orleans surgió el «jazz». Algo semejante debe haber sido lo de aquí. La gente de sangre azul comenzó por desdeñar esos ritmos; pero acaba por enloquecer de alegría bailándolos. Es que la música tiene un poder fascinante.

SOBRE EL GRANDIOSO MITIN CATOLICO DEL DIA 24

Habana, Vedado, Febrero 25, 1940.

Sr. Dr. José I. Rivero.

Admirado y querido amigo:

Mi firme propósito de no molestarle para nada, me impuso silencio cuando al conmemorar la Adoración de los Reyes Magos, escribiste un artículo conmovedor por su filosofía repleta de singular ternura, serena en su exposición, poética en el sentir y **una maravilla** en su conjunto, que me dolió mi propósito indicado. Cumpliste, como Director del DIARIO, al defender los santos preceptos de la fe católica, que es norma del decanato de la prensa cubana.

Pero ¡amigo mío! fué tan resonante, por todos los confines de la Isla de Cuba y aun en latitudes de alcance radiado, con que ayer te produjiste con tu verbo que tuvo el mérito despertador, como toque de clarín de órdenes, aplaudido por una incalculable multitud, que sentía por tus palabras, la devoción de una confianza alentadora.

Permanecer en silencio en estos momentos, me acusaría mi conciencia, de religioso creyente, de indiferente y no quiero incurrir en este pecado, de fealdad, rompiendo así mi inveterado determinio.

Ayer, admirado Pepín, recibiste una merecida ovación por tus cáusticas palabras, tan propias de tu talento, y por otras razones que son los flecos de tu brillante historia de Jefe espiritual de un público que hace **pendant** a tus adversarios naturales. Jamás hubo un director de pueblos de valía, sin el contrapeso de los inconformes que abrillantan sus méritos.

La nutrida multitud de los afortunados espectadores que llenaba todos los ámbitos del Teatro Nacional; la enorme concurrencia de los radioescuchas de las Avenidas y Parque Central, tan nutrida y compacta que formaba una sola masa, obturando el paso del Carnaval, fué un exponente cuantitativo y cualitativo del interés, en el espontáneo sentir del ambiente religioso de la tarde festiva.

Además, los radios trasmisores de la vibración oral, de cuantos escalaron la tribuna, ofreciendo su talento y convicción en aras de la paz y libertad para la libre enseñanza, que traspasando los límites de la República Cubana llegaban a oídos de una diversidad de oyentes tan incontable como las estrellas en el firmamento, tuvieron ocasión de aplaudirte de todo corazón, satisfaciendo sus ansias vehementes con el interés que sentían por desbordarse con delirante placer. La ovación que experimentaste al descender de la tribuna, tiene la grandeza de ser una botella de agua para medir el océano de tus radio-escuchas a quienes serviste con tu palabra de evidente poder y con tu presencia de mérito y simpatía que no se puede medir ni pesar, por lo incalculable de su extensión y variedad.

Claro está que daba mayor eficacia a tus palabras el ambiente de una congregación de cristianos, saboreando las elocuentes razones de un Estado Mayor, que salía a la plaza pública, en defensa de su derecho, del cual has sido tú el **centinela alerta** desde tu atalaya del DIARIO.

Yo te sé decir que mi mujer y sus acompañantes estuvieron derramando lágrimas al oír a Carlos Fernández cuando decía a las mujeres cubanas que «tenían un patrimonio de Dios en sus manos que nadie podrá arrebatarles»; cuando Barceló remarcaba que la Iglesia no tenía odios y estimulaba a sus hijos para que adoren a la Patria; cuando Angel F. Varela citaba a la Peregrina, la inmortal Avellaneda, en su **Canto a la Cruz**, y nos recordaba al colaborador del DIARIO DE LA MARINA, don Mariano Aramburo, con su **Filosofía del Derecho**, tan celebrada.

La doctora Margarita López, enalteciendo la Patria cubana de raigambre cristiana y la colaboradora del DIARIO, Clarita Moreda, que al preguntarle por qué había más mujeres que hombres en el templo, apreciaba que por la misma razón había más hombres que mujeres en las cárceles, estuvieron notables.

Tu aportación, indispensable, en la avalancha inesperada del ejército civil, que en la conmemoración del 24 de Febrero, acudió a la exhibición católica de ayer, que por grave y disciplinado que aparecía en el teatro y en la calle, le superaba en los radios hogareños y los públicos en el campo, sin contar los que; en lejanas latitudes, compartían el contento del motivado aparecer, en gracia al sentir religioso, que, como dijo Luis de Zulueta, ni los ateos pueden negar que por encima de sus aberraciones respiran veinte siglos de Catolicismo, yo te aseguro, querido Pepín, que tu palabra tajante, tu lógica de pedernal, tu animoso discurrir, dejó en las almas afines la satisfacción compensada de una manifiesta ovación.

—¡Hasta las esculturas del frontispicio que decora la boda del escenario, según frase de un espectador, doblaron su cabeza para rendirte tributo de admiración!

En Valentín Arenas hubo un epigrama en la sinceridad de una gallarda moza, cuando ingenuamente ripostó que no se casaba por lo civil porque estaba muy choteado, en el sentido, a su parecer, del cuadro lastimoso en donde rumian sin consuelo, los hijos inocentes de tanto divorcio puesto en moda.

Aguayo y Luis Bello, embellecieron la fiesta con sus aplaudidas aportaciones. Y para que nada faltase, al concurso de expositores de la bondad cristiana, se apareció Mario Pedroso, con su ingenuidad y presentación modesta, él, que siempre gritó desde el paraíso del Teatro, ahora salpicaba la seriedad de los concurrentes, con un chorro de agua fresca y cristalina como fué su peroración de riqueza convincente.

El himno de Bayamo y su aparición y cuanto señaló Arturo Fernández, en la cultura del Catolicismo, fueron escuchados con interés y supieron a goce espiritual.

Pero ¿cómo dejar de apuntar el orgullo de nuestro amigo don Julio Morales Coello, viendo disertar a su hijo con la suprema exposición tan bien expresada?

El doctor Manuel Dorta Duque, glosando los conceptos de **Respeto y Paz**, se elevó a esferas de una poderosa y sentida elocuencia soberana, verdadero broche de brillantes para cerrar aquella grandiosidad de fiesta, solemne, incomparable, fortificadora y alentadora para todo espíritu cristiano que culminó con el Himno Nacional de feliz terminación, cantado por todos los concursantes.

Y ahora, una felicitación al Director del DIARIO, por haber sorprendido a sus lectores, hoy, domingo 25, con una edición tan satisfactoriamente nutrida, con las últimas palpitaciones de esta sociedad, que casi parece un milagro este esfuerzo de composición, en altas horas de la noche. Representa el avance informativo. Habla muy alto en favor de tu dirección, que ni descuida la actualidad ni deja de servir a los que esperaban de ti unas «Impresiones habladas» que vienen a ser un dique, opuesto con su resistencia, al grito atrevido de una amenaza rusófila, para borrar de Cuba los fundamentos de su tradición social, bajo la égida del cristianismo.

Perdóname la extensión y con ambas manos extendidas te quiere y admira tu amigo s. s.

José AIXALA

BERLITZ

ACADEMIA DE IDIOMAS

Lecciones individuales y a domicilio. Clases colectivas de cuatro a seis personas.

O'Reilly, 409. Teléfono A-8723.

Homenaje de la Audiencia a Don Balbino González

Un minuto de silencio como póstumo tributo a la memoria del que fuera su Presidente

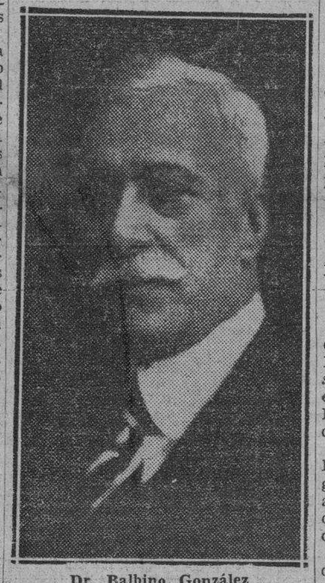

Dr. Balbino González

Un acto, augusto y solemne, tuvo efecto el viernes en la Audiencia. Se le rindió póstumo homenaje a la memoria del Lcdo. Balbino González Pasarón, Presidente que fué de ese organismo judicial.

El acuerdo fué tomado a moción del Presidente de la Audiencia, doctor Mario E. Montero y lo firman, además de éste, los doctores Manuel Carnesoltas, Miguel Zaldívar, Rogelio Benítez, Presidentes de Sala y José Rodríguez Acosta, Presidente en funciones de la Primera de lo Civil, y los Magistrados doctores Francisco I. Solís, Leopoldo Meruelo, José P. Ferrer y Antonio Echeverría, refrendándolo el Secretario de Gobierno doctor Antonio S. Fernández.

Dice así el citado acuerdo:

«El señor Presidente dió cuenta a la Sala con la moción siguiente, con motivo del fallecimiento del ex Presidente de esta Audiencia Lcdo. Balbino González Pasarón: Señores: Ha caído un justo, un compañero que durante años compartió con nosotros las difíciles funciones de administrar justicia; que sirvió a la República, honrosamente, en los distintos cargos que se le confirieron y por ello debemos, en esta oportunidad, expresar nuestra pena dedicando unos minutos de silencio a su memoria. Que este tributo se le comunique a su desconsolada viuda y sirva de eslabón fraternal entre nosotros, para continuar estas labores en que todo es sacrificio».

«La Sala acuerda hacer suyas las manifestaciones del señor Presidente, ponerse en pie y guardar un minuto de silencio a la memoria del desaparecido y comunicar a su señora viuda el profundo sentimiento con que esta Sala se ha enterado de la desaparición de tan digno funcionario y querido compañero».

El acuerdo se comunicó ayer a la viuda señora María Miyares, habiendo causado conmovedora impresión en las esferas del foro y judicial.

ESTAN AGRADECIDOS LOS EMPLEADOS PUBLICOS AL DR. JOSE IGNACIO RIVERO

El Dr. Tomás Gamba, presidente del Comité Nacional Pro Carrera Administrativa, ha enviado un mensaje a nuestro Director, Dr. José I. Rivero, dándole las gracias por haber publicado la carta del Dr. Julián Modesto Ruiz, catedrático de la Universidad, contestando al Dr. Estanislao Cartañá sobre la Carrera Administrativa.

El Dr. Gamba, con ese motivo, dice que «esa carrera será uno de los mayores beneficios en caso de llevarse—como espera que se lleve—a la Constitución». Termina diciendo: «Un afectuoso saludo, con la gratitud del Comité Nacional de Empleados Públicos».

Muy felicitado nuestro Director por su hermoso discurso del T. Nacional

Personalmente y por teléfono sigue recibiendo nuestro Director, doctor José I. Rivero, muchos y entusiastas felicitaciones por el hermoso y trascendental discurso que pronunció en el mitin de afirmación patriótica y religiosa del teatro «Nacional».

Entre ellas, por sus palabras de aliento, debemos mencionar las de la familia Estrada y de los alumnos del externado del Sagrado Corazón y del Colegio de Belén.

También ha recibido el doctor Rivero la siguiente carta del Rector de las Escuelas Pías de Pinar del Río:

Escuelas Pías de Pinar del Río

24 de Febrero de 1940.

Dr. José I. Rivero, Director del DIARIO DE LA MARINA.

Habana.

Muy señor mío:

Reciba la más sincera felicitación del P. Rector y Comunidad de las Escuelas Pías de Pinar del Río por su elocuente discurso pronunciado en el teatro «Nacional» con motivo de la concentración patriótica en pro de la reafirmación Católica.

Nuestra cálida enhorabuena por haber defendido la educación religiosa en Cuba; cuántos mérito habrá adquirido delante de Dios por su elocuente discurso, sembrador de verdades y defensor de la juventud.

Muy honrados nos sentimos los Padres Escolapios de tener en Vd. un defensor tan valiente de nuestras actividades en favor de la juventud.

De Vd. atto. s. s. en Cristo,

Antonio Pibernat, Sch. P.
Rector.

Tres viviendas son destruídas por el fuego en A. Arenas

Tres casas de madera y zinc, situadas en la calle 20 de Mayo, entre la de San José y Ramón de la Luz, en Arroyo Arenas, fueron anoche pasto de las llamas, en los momentos en que sus moradores se encontraban en el mitin político de la Coalición socialista Democrática, que tenía efecto en la Avenida de 4 Septiembre, en Marianao.

En la primera de las mencionadas casas residía Pedro Irigoyen Benítez, con su esposa e hijos; en la segunda, Ana Avelina Verde Hernández, con once familiares y en la última, Juan Macías Pérez, con su esposa e hijos.

El incendio comenzó según los vecinos, por la casa vacía situada junto a la ocupada por Fernando Pérez, y según otros, por la de la señora Verde, estimándose que alguna chispa de la cocina, fué la causa que lo originara.

A la hora que tuvo lugar el siniestro,—diez de la noche,—los inquilinos de dichos casas se encontraban ausentes. A ésto se debió que no ocurrieran desgracias personales, toda vez que las llamas se propagaron rápidamente con motivo del fuerte viento reinante y la carencia del agua.

El material de incendio del cuartel del Cerro, acudió con el teniente Hernández, por solicitarlo la Alcaldía de Marianao, toda vez que el material de dicho pueblo, está utilizado para el servicio.

Cuando los bomberos trataron de sofocar las llamas, se vieron en la imposibilidad de realizarlo, debido a la falta de agua.

Los vecinos, policías y soldados se vieron precisados a utilizar cubos de agua, que extraían del pozo de una finca cercana.

Las pérdidas se ignoran por el momento. Estímase el hecho casual.

El Juez de El Cano, actuó desde los primeros momentos, constituyéndose en el lugar del incendio.

LOS COLONOS HAN ACORDADO DENUNCIAR EL AUGE ACTUAL DE LA PROPAGANDA SOVIET

En cada reunión tratarán de algún tema agrícola que represente beneficios para esa importante actividad nacional. Denegada una petición del Congreso del Trabajo

En la petición final de la Asamblea Nacional de Representantes de la Asociación de Colonos de Cuba después de hacer constar el agradecimiento de la Asamblea celebrada en Camagüey por las atenciones que con la misma tuvieran la empresa y los colonos de los centrales Jaronú y Cunagua y la Compañía de Ferrocarriles de Cuba, se tomaron, entre otros, los siguientes acuerdos:

Aprobar una moción del señor Rogelio Rivero sobre los problemas de trabajo en la que se pide al Gobierno actúe para evitar los graves conflictos que se avecinan si se deja que sigan las propagandas subversivas que tienden a agravar las relaciones entre el capital y el trabajo, declinando en el Gobierno la responsabilidad de lo que pudiera ocurrir.

Aprobóse el informe de Secretaría en que da cuenta de que la próxima asamblea deberá estar integrada por seis representantes por la provincia de Pinar del Río, seis por la Habana, ocho por Matanzas, nueve por Santa Clara, nueve por Camagüey y nueve por Oriente.

Denegóse la petición de la Asamblea de Fuerzas Vivas del País, para que la Asociación se sume a la misma.

Quedó para mayo la moción para que se pague a los colonos que reciben azúcar por el promedio de diez meses.

Se denegó la petición del Congreso del Trabajo en el sentido de que se paguen setenta y cinco libras por el corte y tiro.

Una petición para que sean de oficio las relaciones para los subcolonos ante la Comisión de Arbitraje pasa al Ejecutivo para su estudio.

Se acordó, a petición del señor Painceira, que en cada reunión de la Asamblea se escoja un tema agrícola para ser desarrollado en una corporación de la ciudad en que la Asamblea se reúna para reafirmar el empeño de la Asociación de preocuparse no sólo de los problemas propios, sino de cuantos se relacionen con el agro cubano.

A petición del señor Balerdi se acuerda que la comisión designada para el estudio de las posibilidades para el alcohol como carburante, amplíe su estudio recogiendo los pareceres de los técnicos.

Ya al finalizar la sesión el doctor Lorenzo, presidente de la Asamblea, señala que tal vez sea ésta la última reunión que presida, en el caso de que no fuera designado nuevamente para formar parte de la Asamblea Nacional. Para tal caso se despide de sus compañeros agradeciendo cuantas atenciones han tenido con el Presidente para hacerle fácil su labor.

El señor Painceira, en nombre de la Asamblea reconoce los grandes méritos del doctor Lorenzo, que ha demostrado con su tacto desde la presidencia y lo saluda con el mayor afecto, haciendo votos para que pueda continuar en la asamblea aportando su valioso concurso.

Acusó el General Acosta a tres de los procesados y a otro que no lo está, de ser los asesinos de su hijo

El último acusado por el General Acosta se llama Aguedo León, y precisamente declaró como testigo poco después. Sin embargo, no acusó a Earle Ramos. Seguirá la vista el 29

Una sesión más celebró ayer la Sala Cuarta de lo Criminal de la Audiencia constituída por cinco magistrados en el juicio del proceso contra Rutilio Earle Ramos, Armando Marrero y Ernesto Otero, por la muerte del Alcalde de Marianao señor Pedro Acosta. Siguió la práctica de la prueba testifical, y se suspendió el juicio para continuarlo el día 29 del actual, o sea pasado mañana, jueves, en que continuará dicha prueba.

La sesión fué corta, pues comenzó cerca de las cuatro de la tarde, suspendiéndose sobre las cinco dejando de comparecer numerosos testigos.

El primero que comparece a prestar declaración ante el tribunal es el general Baldomero Acosta, ex-Alcalde de Marianao y padre del desaparecido, el cual toma asiento en estrados invitado por el Presidente de la Sala, doctor Rogelio Benítez de Cárdenas. Dijo el declarante que conoce a los procesados Rutilio Ramos y Armando Marrero y alguna vez vió a Ernesto Otero. Sabía que su hijo estaba distanciado de los dos primeros y de ahí que ambos fueron separados de la misión especial que se les confirió en Marianao, como miembros de la Policía, el primero y del Ejército el segundo, separación que se debió a las quejas a los superiores de los repetidos procesados, del propio Pedro Acosta. De ahí que estima que ellos son los autores del asesinato de su hijo.

El general Acosta acusó al también policía Aguedo León de tener participación en los hechos, agregando que debía estar en el banquillo de los acusados, ya que fué, a su juicio, uno de los autores. Sin embargo, estima que Earle Ramos no intervino en la muerte de Pedro Acosta.

Sobre Earle, añadió el general Acosta y lo aseguró varias veces, que no era más que un «testaferro», tanto, agregó, que no sabría ese procesado señalar siquiera el lugar en que ocurrió la agresión a la víctima, prueba fehaciente de su inocencia.

El declarante fué objeto de preguntas tanto por el fiscal, doctor Fuentes Carretero, como el acusador doctor Busto, y los defensores doctores Quintana, Menció, Robiera y Soto Barroso, y de acuerdo con las mismas—lo que hace sonreir a los defensores—, amplía, que Otero vivía en Coco Solo y explica que con la palabra «testaferro» quiere significar que Earle era un sujeto que lo mismo estaba con las personas honradas que con los de los bajos fondos, amoldándose a aquellos que supieran dominarlo.

El testigo se retira, al terminar su declaración, pero al llegar a la puerta del local del juicio, retrocede y dirigiéndose al tribunal manifiesta que desea hacer una aclaración. Autorizado por el doctor Benítez, dice que el doctor Lucilo de la Peña iba a ser acusador particular en esta causa, pero que él, Acosta, había designado al doctor Ramón Zaydín. Y como continuara explicando los motivos del cambio de acusador, el doctor Benítez le manifiesta que esos detalles no interesan a los efectos de la investigación del hecho, y como quisiera insistir el testigo sobre ello, el repetido Presidente del tribunal le ordena que se retire.

El segundo testigo es Aguedo León, mencionado por el general Acosta en la forma ya expresada anteriormente. Dice vivir en el reparto Los Pinos, conociendo a los procesados, con excepción de Earle Ramos.

Dice que conoció a Rutilio Ramos y a Armando Barrero hace tres años, al estar con ambos en servicio especial en Marianao, pero meses antes de los hechos él había vuelto a prestar servicios en la Habana. Sigue exponiendo que Ramos y Marrero le dijeron que estaban gestionando para que él volviera con ellos al servicio especial, por lo que estuvo a verlos en Marianao no sólo el día anterior a la muerte de Acosta sino en la noche que precedió a la madrugada del 23 de enero del pasado año, en que ocurrió aquella, estando en casa de Marrero interesándose por el asunto.

Relata lo que hicieron los tres en esa noche del 22 de enero, hasta que el repetido Marrero lo acompañó a su casa en el reparto Los Pinos, enterándose de la muerte de Acosta a las once de la mañana del 23. Agregó que cuando estuvo en casa de Marrero le dijeron que éste se encontraba en la Ciudad Militar, Columbia, pero que la esposa de ese procesado nada le dijo de los hechos, sabiendo al siguiente día que lo complicaban en el suceso.

Dijo también el testigo, a preguntas del acusador, que es cierto que fueron a buscarlo en una perseguidora, pero no en calidad de acusado sino para conducirlo a Columbia, donde le interrogaron, pero sin que hubiere sufrido prisión alguna. Y a requerimiento del doctor Rubiera expresó que Otero nunca vivió en el barrio Coco Solo. También dijo que respecto a Earle Ramos, cuyo defensor es el doctor Menció, expuso que no lo conoció hasta después del hecho.

El tercer testigo fué José Manuel Gregorio González, cuñado del señor Pedro Acosta, quien acusa a los procesados, menos a Earle Ramos, en la misma forma que lo hizo el general Baldomero Acosta. El defensor de Rutilio Ramos, doctor José Manuel Quintana, somete al testigo a un extenso y vivo interrogatorio sobre las causas que distanciaron a Pedro de Rutilio, contestando el testigo, en definitiva, que el distanciamiento se debió no a asuntos políticos, sino a imposiciones por las prebendas que dicho procesado deseaba obtener en el Municipio de Marianao.

El cuarto y último testigo fué Miguel Costales, chofer de la ruta 21 de los Omnibus Aliados, el que manifiesta, a preguntas del doctor Soto Barroso, que el viaje de un ómnibus por la noche desde la calzada del Cerro esquina a la carretera de Rancho Boyeros, hasta Coco Solo tarda no menos de quince minutos.

Y se suspendió el juicio, como antes decimos, para continuarlo el día 29, a las dos de la tarde.

ARZOBISPADO DE LA HABANA

VICARIA CAPITULAR

DECLARACION NECESARIA

Como algunos elementos han querido dar al acto de afirmación patriótico-religioso, tenido el día 24 en el teatro «Nacional», una significación que en ningún momento ha tenido, creemos necesario declarar solemnemente ante el país que los católicos, ni en la preparación del mitin, ni en su desarrollo, hicieron acto político, sino sencillamente de adhesión a la Patria y a los principios religiosos, sin acepción ninguna de partidos.

A todos los jefes de éstos se les invitó por igual al acto, y ellos enviaron sus representantes, que pudieron apreciar cómo no se hizo política alguna partidista y sí solamente exaltación de la Religión y de la Patria.

Cualquiera otra tendencia partidista la hubiera desaprobado la Autoridad Eclesiástica, que aprovecha esta oportunidad para reiterar su consideración a todos los partidos políticos existentes, y su más sincero respeto a la Autoridad Civil constituída, a la que no creado el Catolicismo ni creará ahora problema alguno de índole política.

Habana, 26 de Febrero de 1940.

Dr. Manuel Arteaga y Betancourt,
Vicario Capitular.

«LA ECONOMIA CUBANA» Lea el III de la interesantísima serie escrita por JAIME ALZINA en la página DIECISEIS.

M.E.C.D. 2016

DIARIO DE LA MARINA

(S. A.)
FUNDADO EN 1832
(Dirigido hasta 1919 por Don Nicolás Rivero y Muñiz)

DIRECTOR: Dr. JOSE I. RIVERO
ADMINISTRADOR: D CELSO GONZALEZ

Domicilio Social: PASEO DE MARTI, NUMERO 551
Agente en N.York: Joshua B. Powers, Inc. 220 East, 42nd. St. New York City

Editado por la Cía. DIARIO DE LA MARINA, (S. A.), cuyo programa consiste «en la defensa de los intereses generales y permanentes de la Nación cubana, de los especiales de la Colonia Española establecida en la misma y de la unión y armonía entre los diversos elementos que conviven en el país». — Artículo 1º de los Estatutos.

TELEFONOS DEL DIARIO

Dirección	M-2856
Administración	M-7911
Suscripciones	M-7911
Quejas	M-7911
Clasificados	M-7915
Jefe de Redacción	M-1287
Redacción	M-7913
Sports	M-7912
Agencia Guanabacoa	XO-1584

PRECIOS DE SUSCRIPCION

	Territorio nacional	Extranjero «A» convenio	Extranjero «B» no convenio
Año	$ 13.50	$ 17.00	$ 20.00
Semestre	7.00	9.00	11.00
Trimestre	3.75	5.00	6.00
Mensual	1.30	—	—
Dominical, Año	—	5.00	7.00

EDITORIALES

En torno a unas declaraciones sensacionales

Como habrán visto nuestros lectores, el presidente de la Comisión del Servicio Civil ha formulado unas interesantes declaraciones acerca de la carrera administrativa y otras cosas que los empleados públicos estiman beneficiosas para ellos y piden se les conceda por la Asamblea Constituyente, incluyéndolas entre los preceptos de la nueva Constitución.

Estamos de perfecto acuerdo con el presidente de la Comisión del Servicio Civil en lo tocante a que «algunas de las peticiones de los empleados públicos se apartan de lo que es materia propiamente constitucional por ser meramente legislativa»; en cambio, disentimos en lo de dar por existente la carrera administrativa, la que caso de existir realmente, bien puede suponerse para lo que habrá servido, cuando los mismos empleados públicos la dan por inexistente al pedir ahora su implantación.

Admitimos que la carrera administrativa fué tácitamente establecida a virtud de las disposiciones de la Ley del Servicio Civil, pues al efecto se estableció por esa ley la «previa prueba de suficiencia para la obtención de cargos públicos»; pero el hecho es que de rareza se somete a tal prueba algún que otro aspirante, debiéndose, por lo general, a todo, el ingreso en la Administración, menos a haber demostrado de antemano la capacidad requerida, mediante el correspondiente examen.

Tan cierto es esto, que el presidente de la Comisión del Servicio Civil no ha tenido empacho en manifestarlo en sus declaraciones, al decir que el referido organismo «convoca periódicamente a exámenes y, en sus casos, a oposiciones para que los empleados prueben su suficiencia y dejen cumplido ese deber»; pero que «muy pocos, muy contados son los empleados que han respondido a las convocatorias para esos exámenes, **prefiriendo amparar sus nombramientos en el favor y en el nepotismo».** Aunque esto no era un secreto para nadie, ciertamente resulta sensacional que lo diga el funcionario que mejor debe saberlo por razón de su cargo, y, por lo mismo, sin duda también el más autorizado para ilustrar sobre asunto de tanta importancia y trascendencia.

Y al llegar aquí parece oportuno y conveniente advertir al lector que en lo de la carrera administrativa la madre del cordero parece estar en lograr «la ratificación o inamovilidad en los cargos adquiridos sin necesidad de sufrir examen para demostrar poseer los conocimientos exigibles». (Al menos esto es lo que se colige del juicioso consejo que al final de sus declaraciones ofrece el presidente de la Comisión del Servicio Civil a los empleados públicos). También parece oportuno y conveniente repetir aquí que si la Administración necesariamente abarca diversos ramos y dentro de los más de éstos hay divisiones plenamente justificadas, lo razonable sería pedir no la implantación de la carrera administrativa, sino de las carreras administrativas que, para la mejor ordenación y eficiencia de los servicios, deben establecerse después de realizados estudios concienzudos para instituirlas, determinar las condiciones exigibles para el ingreso en las mismas, formar los programas de exámenes, etc. La cuestión está en que para esto, así como para la apreciación de las pruebas a que hayan de ser sometidos los aspirantes, se elija a personas verdaderamente técnicas y de reconocida rectitud moral, y no se dé el caso, frecuente entre nosotros, de que se eche mano de quienes, por no llenar ni con mucho los requisitos esenciales, malograrían la obra.

Ahora bien, antes que nada hay que eliminar las causas determinantes de las notorias deficiencias de la burocracia, que se reflejan en la marcha de la Administración y afectan gravemente al rendimiento de las rentas públicas, siendo la primera de esas causas el sistema funesto seguido para los nombramientos, en los que juega decisivamente el favor y el nepotismo, como ha dicho sin eufemismos el presidente de la Comisión del Servicio Civil en sus comentadas declaraciones. Pero el problema no es sólo de legislación, que si lo fuera, nos hubiese sido dable remediarlo con la Ley del Servicio Civil, la cual ha resultado inútil porque, desde su promulgación hasta la fecha, el que más y el que menos de los gobernantes la ha violado o la ha tenido por letra muerta para poder disponer con libertad de los destinos públicos y atender a los llamados compromisos políticos. El problema es virtualmente de buen gobierno, y el buen gobierno no existe cuando, por ejemplo, no se cumplen, según uso y costumbre, los fallos judiciales confirmatorios de resoluciones de reposición dispuestas por la Comisión del Servicio Civil, so pretexto de que son lesivas a los intereses del Estado...

Magistraturas transitorias

La Convención Constituyente ha dado cumplimiento al pacto político concertado por los dos grandes grupos de partidos que se dividen hoy la opinión del país. En una sesión continua de diecinueve horas los convencionales aprobaron, después de largos y a veces apasionados debates, el dictamen sobre las magistraturas del Estado que han de sacarse a elección el 18 de mayo. Falta sólo que el Congreso apruebe la legislación fijando la fecha definitiva de los comicios, para que los acuerdos de la Convención se promulguen y el Tribunal Superior Electoral pueda hacer la correspondiente convocatoria.

Se ha trabajado con indudable premura. Pero ello era imperativo. Normalmente una Constitución no debe redactarse bajo apremios de ninguna clase. Hay, sin embargo, una poderosa justificación: que el momento cubano dista mucho de ser normal y que precisamente es la conveniencia de normalizarlo la que ha impuesto un ritmo acelerado al proceso constituyente. Había que darle al pueblo una Constitución, porque llevaba ya doce años esperándola, y había, al mismo tiempo, que renovar los poderes legalmente, para impedir la recaída en una nueva situación de «facto», después de las muchas por que ya ha pasado el país. Los inconvenientes de una carta fundamental hecha con cierta festinación quedan, pues, compensados con la ventaja positiva de poder celebrar antes del 20 de mayo unas elecciones nacionales con la concurrencia de todos los partidos políticos y en un ambiente pacífico y cordial. El pueblo, que sabe que su felicidad no depende de tales o cuales sutilezas constitucionales, se siente satisfecho de que esto se haya conseguido. No se habrá hecho, desde el punto de vista científico, obra perfecta; pero en el orden práctico se ha avanzado mucho. Compárese la situación actual con la de hace menos de un mes y se notará una gran diferencia en favor de la primera. En veinte días, más o menos, el panorama ha cambiado radicalmente. Antes contemplábamos, con gesto de inquietud, la frustración de la Constituyente y una amenaza de retraimiento que prácticamente habría de invalidar las elecciones y crear un nuevo estado de perturbación en la República. Hoy tenemos ya a la Constituyente en marcha y a los partidos en vísperas de hacer sus postulaciones definitivas. Aquello era la pugna estéril, la violencia, la posible recaída en el caos, por no se sabe cuánto tiempo. Esto es la comprensión, la concordia, la convivencia democrática. Vale la pena que los convencionales hayan trabajado diecinueve horas seguidas y que a la parte de la Constitución ya redactada se le haya ido, por la prisa, una coma de más o de menos, con tal de que no se haya roto el ritmo civilizado y constructivo en que ya había entrado la nación.

Pero no hay tampoco por qué alarmarse ante el hecho de que un dictamen sobre magistraturas haya sido aprobado en una sola sesión y ante un grupo de convencionales acosados por la fatiga y el sueño. En primer término, el problema de las magistraturas había sido ya largamente tratado por una Comisión Especial en la que figuraban juristas competentes y representaciones de todos los partidos. En segundo lugar, se trata de un aspecto parcial y no el más importante de la parte orgánica de la Constitución. Todos los problemas relativos a funciones serán objeto de más detenido tratamiento por la Convención, por lo que puede decirse que lo resuelto sobre magistraturas es, en puridad, una cuestión de cargos o más bien de nombres de cargos. Y en tercer lugar, ha surgido del seno de la Asamblea una iniciativa feliz: la de dar carácter transitorio a las magistraturas aprobadas, con vistas a las elecciones próximas, pudiendo la Convención volver sobre ellas para modificarlas cuando, con más serenidad y tiempo, le toque estudiarlas en el proyecto definitivo de Constitución. Esta idea es excelente. Hay instituciones que, aunque ahora se estableciesen en teoría, no podrían tener validez en la práctica por la fecha inminente de las elecciones. Pero ello no quita el que esas instituciones, si son útiles o convenientes, puedan crearse. Todo es que empiecen a funcionar en los comicios inmediatamente posteriores a los del 18 de mayo. Para entonces ya el pueblo las conocerá debidamente —que no es poca ventaja— y se habrán podido redactar las leyes correspondientes para su vigencia.

Las constituciones rara vez empiezan a regir desde la fecha de su promulgación. Porque una constitución es sólo el apretado esquema de un estado de derecho. La ley necesita complementar ese esquema, llenando sus naturales vacíos. Y mientras tanto, se va haciendo la opinión pública en torno a la nueva institución, con lo que ésta entra en vigor con pleno conocimiento ciudadano. Al pueblo no se le pueden ofrecer innovaciones de sopetón, porque como el pueblo no es perito en la ciencia jurídica ni posee una gran cultura política, desconfía de aquellas novedades que no ha tenido tiempo de rumiar mentalmnte.

Véase por donde va a resultar ventajoso el que ahora se saquen a elección constitucionalmente magistraturas elaboradas a toda prisa, pero ya conocidas y experimentadas de todos, a reserva de innovar discretamente para el futuro, cuando el país haya tenido oportunidad de hacerse su composición de lugar, sobre ciertos estrenos constitucionales.

Epistolario de OTEYZA

Sr. Oliver Stanley.
Londres.

Muy señor mío:

Ya el título con que fué publicada en el periódico «Avance» la noticia del suceso cuyo protagonista ha sido usted, atrajo toda mi atención. Y es que yo no creía, no llegaba a suponer siquiera, que los ministros llorasen. Claro que debí haber recordado cierto cantable zarzuelero que dice así:

«También los muñecos lloran,
desde el Pierrot al Arlequín,
pues tienen corazoncitos
en sus cuerpecitos de serrín».

Los ministros son siempre muñecos de ésos que se mueven con hilos, de los que tiran, en los países absolutistas, el jefe del Estado, y, en los países parlamentarios, diputados y senadores. Pero me fallaron a la vez este mi conocimiento político y aquella mi erudición teatral, por lo que hube de quedar absorto ante el título de referencia, que aquí transcribo: «Lloró copiosamente el ministro de la Guerra inglés».

No porque pensara que había usted llorado como un condenado al que dieron garrote en Vich, según la opinión de mi ilustre colega Bono, reportero de «El Liberal» de Barcelona. Fué este psicólogo sutil enviado a informar de los detalles de la ejecución, y puso un previo telegrama, describiendo la estancia en la capilla, que decía lo que sigue: «El reo muestra gran serenidad, aunque algunas veces llora sin motivo».

Yo opino que usted, ministro de la Guerra de Inglaterra, igual que todos los ministros de la Guerra de las otras naciones beligerantes, tiene motivo suficiente para llorar, a poco que reflexione sobre el terrible trance en que está empeñado. Pero de todos modos, lágrimas y hasta lágrimas copiosas de ministro... para mí resultan tales lágrimas tan extraordinarias como las que Carmen, la cigarrera, vió asomar a los ojos del sargento de dragones, Don José, diciendo: «¿Lágrimas de dragón? ¡Voy a recogerlas para hacer un filtro!»

También es fama que los cocodrilos lloran, señor Stanley. Y temiendo que el llanto de usted fuese semejante, me lancé a leer la información de la «Associated Press» inserta bajo el título de «Avance». Entonces—¡ya lo sospechaba yo!—me enteré de que no arrancó sus lágrimas nada moral, sino algo material.

Lo ocurrido era que sorprendió a usted sin la careta protectora, que se dejó olvidada en su automóvil, un ensayo de lanzamiento de gases lacrimógenos. Por cierto que la información termina con estas palabras: «El ministro lloró copiosamente, pero no sufrió más trastorno». Al corresponsal de la agencia estadounidense le parece poco trastorno para un ministro el llorar, como le pareció al reportero del periódico barcelonés que no tenía motivo de llanto un reo puesto en capilla.

Desde luego que mayor trastorno pudo usted sufrir en los ensayos de prácticas bélicas. Y advertirle de esto es el objeto de la presente carta. Pues enterado completamente de lo que le ocurrió y de por qué le ocurrió, decidí escribir a usted para indicarle los peligros que corre. Figúrese que, en vez de estar ensayando el lanzamiento de esos gases no mortíferos, ensayándose está con otros mortales... En tal caso, ¡ay!, no hubiese llorado usted; pero llorado habrían sus parientes, amigos y testamentarios.

Cuídese, señor Stanley, cuando el manejo de armas vaya a observar, pues sabido es «que el diablo las carga». Y con este sano consejo termino, ofreciéndome de usted atento s. s. q. e. s. m.

Luis DE OTEYZA

La Habana, 27 de Febrero de 1940.

FECHAS Y ANIVERSARIOS

FEBRERO 26

—En 1786 nació cerca de Perpiñán, ciudad fronteriza entre Francia y España, el ilustre sabio francés Domingo Arago. Arago realizó una meritoria labor científica sobre electricidad, magnetismo y fotometría, y con Dulong hizo importantes investigaciones para determinar las tensiones máximas del vapor del agua hasta 212 grados y contribuyó a la adopción de la teoría de las ondulaciones del éter en óptica. Arago que pasó los últimos años de su vida privado de la vista, murió en París el 2 de octubre de 1853.

—En 1802 nació Víctor Hugo.

—Gutemberg, el inventor de la imprenta, murió en 1468.

—En 1525 Hernán Cortés hizo ahorcar a Cuahtemoc. Era un martes de Carnaval y la ejecución se llevó a cabo en un árbol de «Pochotl» Ceyba en Izancanac lugar que pertenece hoy al Estado de Tabasco.

—Napoleón Bonaparte se escapó en este día de 1815 de la Isla de Elba.

FEBRERO 27

—Joaquín Sorolla y Bastida, el famoso pintor español nació en Valencia en 1863.

—En 1854 murió Lamennais el famoso filósofo francés.

—En 1807 nació en Massachussett, Henry Wadsworth Longfellow, uno de los principales poetas norteamericanos.

—En 1933 tuvo lugar el espectacular incendio del Reichstag en Berlín.

—En 1844 la República Dominicana, quedó separada de Haití, después de cruenta lucha en que fué vencido el general Desgrottes.

—Aniversario de la creación de la bandera argentina. En este día de 1812, el general Belgrano que se hallaba organizando las baterías de defensa en las barrancas del Paraná junto al Rosario, enarboló por primera vez ante sus soldados y por su propia inspiración la bandera azul y blanca, emblema de la patria argentina.

ACTUALIDAD INTERNACIONAL

Por Roseñada

«El hombre que guarda silencio en cinco idiomas»

EL TABACO CUBANO

Es un hecho universalmente reconocido que el tabaco que se cosecha en Cuba es de superior calidad a todos los demás que se cultivan en distintas regiones del mundo.

Y esa superioridad que en justicia se le atribuye obedece a su exquisito aroma que, a diferencia del que posee el tabaco de otros parajes, es un precioso don con que la naturaleza regaló a la planta cubana; el aroma y olor que la combustión del tabaco cubano desprenden no es producto de ningún artificio químico, o sea de la adición de substancias extrañas, sino que los exhala de por sí con exclusión de todo ingrediente, el mismo tabaco cubano.

El aroma y olor de los cigarrillos de extraña procedencia es la obra más que de la Naturaleza, de químicos que, mediante el empleo de distintas substancias, le imparten a aquéllos un aroma y un olor tan escandaloso que quien gusta del placer de fumarlos lo que menos hace es fumar tabaco, y sí una serie de substancias que se le incorporaron durante su manufactura que lo es todo en el tabaco extranjero, en tanto que en el cubano todo se supedita a labor de la agricultura, que rinde sin mayor asistencia tan precioso fruto.

Para que se compruebe que cuanto decimos es reflejo fiel de la verdad, insertamos a continuación lo que sobre técnica y manipulación del tabaco extranjero dijo en su número de enero de 1937 la revista americana «Química Industrial y de Ingeniería.»

Dice así la mencionada revista:

«El aroma (refiriéndose al tabaco americano) se le agrega primeramente sumergiendo la hoja en un jarabe espeso compuesto de glucosa (una variedad de azúcar) o azúcar turbinada, miel de abeja y los ingredientes aromáticos menos volátiles.

«Después los elementos aromáticos volátiles le son aplicados por medio de un pulverizador a parte o toda la mezcla del tabaco. Entre las muchas substancias aromáticas que se han usado, figuran el cacao, chocolate, regaliz, jengibre, canela, vainilla, mieles, ron, aguardiente, jarabe de maple (arce, plátano falso), angelica, aceites de anís, de enebro, de trebol, miel de abejas y azúcar».

En fin, que quien fuma un cigarrillo elaborado de tal suerte absorbe el humo de una mezcla de numerosas substancias entre las que figura el tabaco en segundo término, reducido como queda su papel al de un vehículo y elemento combustible en cuyo fuego se incineran los otros materiales principales de tan caprichosa mezcla que al arder produce vapores de evidente nocividad.

Pero en eso solo no estriba la bondad de nuestro insuperable tabaco Su incomparable valor radica por otra parte, más digna si cabe, de tomarse en consideración por lo que a la salud se refiere, en su escaso contenido nicotínico. De todas las hojas, la del tabaco cubano es la que menos proporción de nicotina contiene por unidad de peso, lo que equivale a decir que nuestro tabaco es menos tóxico que el de los demás países.

En esto de la toxicidad no hablamos por boca propia, ya que ajustándonos a la expresión latina **Laus in ore proprio vilescet**, juzgamos censurable incurrir en exageraciones alabando nuestras propias obras en desdoro de las extrañas y, más aún, asumir funciones de árbitros en una controversia en que figuramos como parte. No, en lo que concierne a la toxicidad daremos la palabra al doctor Bastedo, profesor de la Universidad de Columbia, que en su última obra sobre materia médica, «Farmacología y Terapéutica» y en la página 538, dice lo siguiente, que copiamos con toda fidelidad:

«La nicotina constituye del 1.68 al 6.17 por ciento del tabaco de Virginia, conforme ha sido reportado por el departamento de Agricultura del Estado, y del 0.90 a 1.4 por ciento del tabaco habano».

Como se ve, el contenido máximo de nicotina de nuestro tabaco es inferior al contenido mínimo del de Virginia. El contenido máximo de nuestro tabaco es 1.4 y el contenido mínimo del de Virginia es 1.6 por ciento. No ignorando que la nicotina es un alcaloide tan tóxico que dos gotas colocadas sobre la lengua o aplicadas mediante frotación en la encía de un perro pequeño o gato les ocasiona la muerte en uno o dos minutos; que, según experiencias llevadas a cabo, un mastín murió instantáneamente cuando se le colocaron diez gotas sobre la lengua, y un canario pereció al aproximársele al pico sólo una gota de nicotina; en fin, conociendo las muertes de personas ocurridas por la aplicación de cuataplasmas de tabaco, por la administración de enemas de infusión de tabaco, por rellenar heridas con tabaco, por tragar o inhalar atomizaciones de substancias conteniendo nicotina, todos esos usos con fines terapéuticos, se comprenderá que los riesgos que lleva aparejado el empleo del tabaco en cualquier forma, son inferiores cuando la hoja utilizada es de tabaco habano.

Y no obstante lo expresado, triste es confesarlo, pero no por ello es menos cierto que todavía hay cubabano que prefiere el tabaco extranjero, de inferior calidad, al suyo que no tiene rival en el orbe entero. Nada extraño tiene esa actitud para el que sepa que las palabras de orden del día son snobismo, excentricidad, frivolidad y otras por el estilo, que denotan más que nada inconsciencia y necedad de espíritus movedizos que marchan a través de la vida desorbitados, a la deriva, con rumbo incierto y sin meta o finalidad determinada.

¡Pobrecitas almas que desdeñan los propios bienes para mostrarse ávidas de los ajenos, que pagan a precio de oro, pese a su peor condición! Martí dijo: «Nuestro vino es agrio, pero es nuestro vino». ¡Qué no diría si viese al cubano fumando tabaco de extraña procedencia que no resiste el paralelo con el nuestro! Dueme tranquilo, Apóstol, en tu lecho de tierra, y que el recuerdo no te evoque la visión de tu patria, donde tu palabra, ¡ejemplo y sacrificios!, encontraron al correr de los tiempos sólo indiferencia, cuando no desdén, borrándose de la memoria de muchos cubanos a influjo de una amnesia utilitaria y culpable. Y tú ciudadano, has otra patria, que ella no sólo se lleva a cabo esgrimiendo el machete homicida al toque de degüello en bélica porfía; no, se puede y se debe laborar por la patria de otra suerte: con el arma de la persuación, hablándole a tu hermano, a tu compatriota, y haciéndole saber lo que ignora; por qué y para qué debe fumar, cuando tenga tal hábito, el tabaco cubano, que es de mejor calidad, más puro, menos venenoso y más económico que el extranjero, y, en último término, repásale la Historia de Cuba, para que se acuerde que el Maestro tuvo por su mejor tribuna la de las tabaquerías, y por auditorio más acogedor a los tabaqueros, que con su aporte pecuniario, que ofrendaban a trueque de sufrir y hacer padecer a los suyos estrecheces y privaciones, hicieron posible lo que fué después realidad: la independencia de Cuba.

Persevera en tu propaganda, que puede ser que la conciencia nacional despierte de su pesado sueño, y si no lo hace... culpa no será de quien defienda los fueros y las bondades de nuestro suelo y sus frutos, sino de ése, que aborrece lo que debiera ser suyo y no lo es... porque habiendo nacido en Cuba, no es cubano.

Al autor de estas líneas le interesa hacer constar que no padece de xenofobia, o lo que es igual: no siente horror por todo lo extranjero; y si por tal se toma lo expuesto en relación con el tabaco cubano, adelantándose a los que lo juzgaren de ese modo es su deseo decirles, como explicación a dicha actitud, que en esta oportunidad no combatimos a lo que nos viene de fuera y sí nos concretamos a defender lo que producimos dentro, porque el tabaco cubano, en el tiempo y en el espacio, ha sido el soberano entre todas las hojas del nicotiana tabacum.

Armando CHARDIET.

BROMAS Y VERAS

FALACIAS

Las sesiones de la Asamblea Constituyente caen con frecuencia en el lamentable pecado de la superabundancia oratoria, pero, con ese motivo, a veces se registran páginas interesantes, como la polémica circunstancial del viernes, en que Mañach salió al paso a Marinello con una magistral pieza que reprodujo el órgano abeceista.

«La cosa fué porque un día» ése de tal sesión, como todos y a todas horas, el comunismo no perdona ocasión de hacer trabajo partidarista y, pues la máxima mentalidad de «nuestro» comunismo (acaso la única, como tal, respetable) no consiente que se le suponga ignorante, hemos de creer que padece de amnesia aguda, por cuanto no se explica que acuse al A B C, ni a ningún partido de la República, fuere cual fuere, de «proyectar sobre la vida nacional el imperio de una sola clase».

Que el máximo líder del comunismo lance sobre un partido demócrata liberal, en los que las clases están desconocidas, tal imputación resulta cómica, y sólo a efectos de la consideración personal puede achacarse que el doctor Mañach se molestara en explicaciones tan brillantes. Porque en nuestro medio político, no hay más que un partido que aspire a establecer ese imperio, y desata la lucha de clases y, lo que aún es peor, divide a un pueblo, que olvidó sus diferencias raciales, para azuzar el odio de una contra la otra; el comunista. Que en tal peligrosa siembra de pasiones, ha llegado a tender sobre la calle de San Isidro, de acera a acera, un letrero infamante que estuvo expuesto algunas semanas a la indignación pública, sin distingos de clase ni casta, diciendo: «Negro, busca tu blanca». Y, como ilustración, aparecía un hombre de color echando el brazo por sobre los hombros a una mujer caucásica, como si el hombre negro no tuviera otra inquietud ni afán que esa obsesión animal.

Exceso de consideración personal, y no otra cosa, pudo merecer la réplica seria y brillante al Jefe de un partido que acusa a otro de aquello mismo que el suyo persigue como única o fundamental finalidad.

Más razón hubo en el doctor Mañach a la protesta de la constante cantinela comunista de apropiarse la voz de las masas, el mandato del pueblo, como si el comunismo tuviera los máximos poderes de la ciudadanía. Y creemos que el doctor Mañach fué harto benévolo al reclamar su parte legítima en la representación de las masas nacionales, cuando no advirtió que, en la Asamblea Constituyente, todos los Delegados lo eran por partidos nacionales, populares, y por tanto masas; y si ello es incuestionable, y todos los partidos juntos, aún separados por matices y no por fundamentos ideológicos, como sí hay un abismo entre los comunistas y todos los demás de la Oposición o del Gobierno, las masas del partido comunista apenas son una ligera espina, si bien punzante y enconada con sobra de veneno cuanto le falta de fuerza real en el número. Que si los Delegados a la Asamblea Constituyente son sesenta y seis y los comunistas son cinco, o Pitágoras era un iluso o el comunismo miente cuando alardea de fuerza mayor que el seis y medio por ciento de la ciudadanía, que tenemos derecho a suponer rebajado al tres si se le quitan los «auxilios» que obtuvo en la última consulta electoral; y al uno o el dos, si vota la verdadera masa, que sólo acudió a las urnas en su mitad, y en cuyo núcleo los comunistas no tendrían un solo voto, porque ni uno solo de los suyos dejó de acudir a su colegio, acordes todos en una disciplina que para nos quisiéramos los demoliberales.

Falacia, pues, invocar las masas el partido comunista, pues jamás acudieron a sus mítines; como sarcasmo invocar a Martí, tan generosamente liberal, tan románticamente demócrata, que de vivir anatematizaría con todo el calor de su alma y con todo el fuego de su verbo, la tiranía más brutal que los hombres han visto desde que conocen Historia, y no comparamos a la satrapía de Stalin con el Zarismo, porque sería calumniar a los Zares; que monarcas absolutos y todo, dejaron en documentos inmortales llevados por la fama a todas las lenguas del hombre, pruebas de benevolencia como las obras de Dostoiewsky, Gorki, Tostoi, Turgueneff, Gogol, etc. Genios rebeldes, que florecieron en pleno absolutismo zarista, con la indiscutible aquiescencia de los Zares, y que de haber surgido ahora e iniciar, intentar siquiera, una obra de acusación como la que representaban para el Zarismo los libros de esos autores, ni habría circulado el primero ni habrían tenido ocasión de escribir el segundo, porque los habrían fusilado.

También Marinello acusó a Mañach de «reaccionario» y éste, en una sola frase maestra de concisión, fuerza y claridad, demostró que los únicos «reaccionarios» son los comunistas: «Toda institución toda doctrina que devuelva a la sociedad a un estado de homogeneidad, al solo gobierno de una clase, es lo que llamamos los abeceístas «reaccionario», dijo.

Y no comprendemos, en verdad, que en un medio demo-liberal, en que los partidos de una república, una y única e igual para todos, cuyo carácter no discute ningún partido, se dé beligerancia a una minoría infinitesimal que pretende, tan burdamente, importarnos una concepción exótica de un vivir bárbaro en todas sus acepciones.

No lo comprendemos, aunque tengamos que agradecer algunas bellas páginas polémicas, como ésta que comentamos del cada día más acentuado de personalidad y talentos, Jorge Mañach.

Joaquín ARISTIGUETA.

A TRAVES DE LA VIDA

LA CONQUISTA

El país está de plácemes con sus constituyentes. Desde los primeros momentos se mostraron justos y piadosos cuando no las tenían todas consigo con el mal de origen y la educación, peor que la colonial, que se perpetuaba. Al fin triunfaron la hidalguía, la nobleza, y todos aquellos ideales que crearon en el concepto del pueblo español el legítimo orgullo de que han venido usando y... abusando. No han desaparecido del corazón del cubano los sentimientos de altivez y de nobleza que admiramos en Guzmán el Bueno, en Don Gonzalo de Córdova y en el heroico legendario D. Rodrigo Díaz de Vivar. La palabra de honor subsiste todavía, si no en la vida ordinaria, encerrada, al menos, en el fondo de un arca.

La conducta de los señores «Constituyentes», como se les llama, ha respondido a la esperanza que en ellos se ponía. Hubiera sido muy triste que se hubiese cerrado la última puerta que quedaba a las nobles aspiraciones de este pueblo, que desde hace casi un siglo viene sacrificándose por las aspiraciones naturales y legítimas de los hombres dignos.

Quizás algunos entendían que el **relajo** iba a continuar—y perdonen el empleo de esta palabra grosera, pero está en el idioma y es tan castiza como tantas otras que usaba el refranero Sancho Panza. Pues sí; los que creyeron «que iba el baile a continuar» y que la pobre tierra de Cuba continuaría sin hijos dignos y sin esperanzas de salvación, no volvieron de su sorpresa al ver que los representantes de opuestos partidos políticos no tenían sino una sola opinión en lo que al decoro y la justicia atañían, y que después combatirían con todas sus fuerzas y en pro de los antagonismos que crean los intereses humanos que son más generalmente intereses personales. Pero el principio había que salvarlo y la «Carta Fundamental», en que descansaría el honor y el prestigio de la nación, tenía que ser inmaculada y más blanca que el armiño.

Y vean ustedes lo que hay oculto en el misterioso arcano de la vida. Toda esta situación que ha conmovido al país y ha llenado de esperanza y de contento a todas las almas, se debe al doctor Ferrara. Alguien pudiera extrañarse, pero los que están habituados a sopesar la intensidad de los hechos y el valor de las ideas, habrán apreciado lo que significaba la acción sencilla y noble del doctor Ferrara, retirándose de la lucha, ofreciendo, siempre generoso, su valor (que todos estiman imponderable menos él), que ni aun siquiera ha dicho con la amargura de Bolívar: «He arado en el mar».

Ha bastado esta tranquila actitud para que se levantaran todos: los adversarios y los enemigos. He dicho mal, aquí no había enemigos. Tal vez rivales; pero cada uno con su personalidad bien definida, se mostró sin titubeos en esta acción reivindicatoria de la justicia.

Ha sido algo providencial que ha galvanizado las conciencias. ¿Por ventura alguien advirtió a los extranjeros, de Máximo Gómez abajo, que habrían de ocupar la escala más baja en el agradecimiento de la Patria? ¡Antes al contrario! Les abrieron los brazos, en acogida cordial y sincera, a aquéllos que venían, no a hacer justicia, sino a morir, como todos presumían, por un ideal que parecía irrealizable.

Todas las barreras, todas las cortapisas que respondían a otras razones políticas se han venido abajo. Todos los que pelearon por Cuba son cubanos por derecho propio: Era ridículo conceder una ventaja por un hecho involuntario como el nacimiento. El hombre es hijo del mundo, y más tarde se le clasifica por sus acciones.

Lo que parecía un privilegio que tendía a crear una «casta» de escogidos, ha caído para hundirse con las acciones injustas y mezquinas. Todos somos iguales. Vean la clarividencia de Martí cuando sentaba que Cuba era de todos Y PARA TODOS. Es providencial, ¿verdad?

Es la nueva Era que comienza, porque se ha despejado el horizonte y el cubano comienza a ver claro...

Héctor DE SAAVEDRA

VIBRACIONES NORTEÑAS

UN CANDIDATO PARA EL PREMIO DE LA PAZ...

Febrero 26.—El gobierno rojo de Moscú —con el cual no tengo, ni quiero tener, relaciones de ningún género— acaba de dar un gran paso de adelanto en favor de la paz, y si yo tuviera la necesaria personalidad para dirigirme a las autoridades competentes, solicitaría que el próximo Premio Nobel de la Paz, se le otorgase a Pepito Stalin.

Me funco en que acaba de ordenar (y se ha cumplido la orden) que el general N. K. Meretskov, comandante de las primeras fuerzas que intentaron invadir a Finlandia, y todo su estado mayor sean fusilados.

El castigo les fué impuesto por no haber triunfado.

De ahí que juzgue yo que Stalin haya dado un gran paso de avance hacia la paz permanente.

Porque si todos los gobiernos beligerantes hicieran saber a sus generales, almirantes y comandantes de todas las fuerzas de tierra, mar y aire, que de perder las batallas que emprendiesen, perderían con ellas la propia vida, no habría un sólo individuo que quisiera ser general, ni almirante, ni jefe de ninguna acción militar, ante la espada de Damocles que constantemente estaría suspendida sobre sus respectivas cabezas. Y acabando con el militarismo, se acababa con la guerra, que no resuelve jamás ningún problema definitivamente.

En Rehaboth, estado de Delaware, un individuo supersticioso llamado Frederick G. Vogel, jr. encontró una herradura de caballo, abierta hacia él, y como es de presumir en una persona que cree en esas tonterías, la recogió con cuidado pensando en las bienandanzas que posiblemente habría de depararle.

En camino hacia su casa, pisó algo que le llamó la atención; agachóse y recogió un cobrizo centésimo de dolar.

Más adelante vió algo que brillaba junto al contén de la acera. Y levantó del suelo un reluciente décimo de dólar, de la última promoción.

—Marchan bien las cosas— dijose para su capote. Porque el día era frío y usaba un grueso gabán.

Más al llegar a su cuarto tuvo la gran sorpresa de la vida. Sobre la mesita del parlor había una carta con sello rápido dejada allí durante su ausencia por la «landlady» de la casa de huéspedes donde reside.

Abrió la carta y encontró dentro un jugoso cheque que le enviaba un antiguo deudor, tan antiguo que realmente ya había olvidado la deuda.

Pero, en realidad, la grandísima sorpresa la recibió al día siguiente en el banco, donde fué a cobrar el cheque.

Era un cheque bueno... y se lo pagaron.

Como se ve, es posible que haya algo cierto en eso de las supersticiones...

El pueblo de Salisbury, estado de Connecticut, ofrece en venta el edificio de la cárcel. A tal acuerdo se llegó en una reunión a la que asistieron todas las autoridades del lugar, basándose en que, no habiendo ocurrido allí en largos años un sólo crimen, era del género tonto mantener una cárcel donde los únicos residentes eran los empleados del penal y sus familiares.

Tontos, en verdad, han sido éstos. Porque previendo lo que ha sucedido bien habrían podido ellos mismos darle un garrotazo a alguien para que, condenado el autor, hubiese razón en mantener la cárcel, y continuar así cobrando sus salarios.

Pero como se ve, estos yanquis carecen de la «viveza» tropical.

Andre de Saint Avit.

CAPRICHOS JUDICIALES

Hasta hace más o menos un siglo, los tribunales ingleses nunca presumían la muerte de una persona, aun cuando, documentadamente se demostrara que no podía estar viva. Así, en el año 1826, un tribunal inglés se negó a admitir la presunción judicial de la muerte de un ciudadano, aun cuando éste había nacido 792 años antes.

GENITIVO

Hay una clase de genitivo que puede ser objetivo o sujetivo. Si decimos: la defensa de Primo de Rivera fué brillante, el genitivo «de Primo de Rivera» es sujetivo si el infortunado joven (como fué en realidad) se defendió a sí mismo; es decir si fué sujeto, por haber ejercido de defensor; y objetivo si hubiera sido defendido por otro abogado; porque entonces habría sido, no sujeto, sino objeto le la defensa. En el primer caso se confunden en una sola persona el sujeto y el objeto; es decir: el genitivo es, a un mismo tiempo, sujetivo y objetivo.

Si meditamos un poco veremos, con los ojos del entendimiento, que «defensa» es un sustantivo verbal, que deriva del verbo defender y que lo que se expresa es una acción, la de defender, ejercida por el acusado o por otro abogado. No se considera la palabra defensa como una cosa material, como un sustantivo, sino que en ambos sentidos, objetivo y sujetivo, es una expresión de acción, es decir, verbal, más de ablativo que de genitivo.

La imprecisión del genitivo que estudiamos es evidente. Hay que relacionar lo que se ha dicho antes o después, para saber quién fué el que defendió. «El temor de Dios»; hay que poner a contribución, en este ejemplo, el sentido común para diferenciar el objeto del sujeto.

Es conveniente, por lo tanto, para evitar confusiones, dar carácter de ablativo a la expresión empleando preposiciones que no sean como «de», comunes al genitivo y al ablativo, sino exclusivas de este caso: «La defensa **por** el propio Primo de Rivera, o **por** el abogado X». Y si se quiere ultra-claridad dígase: «hecha por».

E. FORTUN

LA VIDA COLOR DE ROSA

Se han hecho recientemente ensayos sobre el mejor color para los caminos. Lo posibilidad de teñir con matices variados los productos que poco a poco sustituyen al fúnebre as

Siete años para los asaltantes de un campesino

El hecho ocurrió en Alquízar. Los dos sancionados tienen un cómplice que está en rebeldía

Con siete años de prisión han sido sancionados por la Sala Tercera de lo Criminal de la Audiencia los procesados Angel Soriano y Venancio Pérez Herrera, responsables de los delitos de robo en casa habitada, sin armas, y amenazas condicionales de muerte, con la agravante de nocturnidad.

Dichos sujetos, puestos de acuerdo entre sí y posiblemente con un tercero, que era el procesado rebelde Rafael León, se personaron en la residencia de Luciano Cruz, en la finca Guanímar, del Término de Alquízar, aprovechando que estaban ausentes los moradores y que era de noche, violentando la entrada de la casa y apropiándose de un revólver y un cuchillo propiedad de Cruz. Ya con esas armas en su poder, y con una linterna, de que se apropiaron también, continuaron para el domicilio de Dámaso Alvarez, en la misma finca, amenazando al mismo para que les entregara el dinero que tuviera, y registrando las habitaciones y muebles, pues tenían noticias de que poseía algunos recursos, y como no lo obtuvieron, amenazaron a Alvarez, con las antes citadas armas, para que les dejara $50.00 en un lugar convenido, a la mañana siguiente, concurriendo los asaltantes al expresado lugar y siendo arrestados por la fuerza pública, ya que el repetido Cruz dió cuenta de los hechos a las autoridades.

Condenados a sólo dos años por falsificar billetes de Lotería

También han sido sancionados, por la Sala Quinta de lo Criminal de la Audiencia, aunque sólo a dos años de prisión en vez de los treinta que interesó el Ministerio Fiscal, los procesados Ignacio Padrón y Manuel Vidal, responsables del delito de falsificación de billetes de la Lotería Nacional, o sea una fracción del 12409, correspondiente al sorteo de primero de noviembre último, que resultó premiado. El Fiscal apreciaba agravantes en el delito, pero el Tribunal las desechaba conforme a lo solicitado por los defensores doctores Manuel Siré Valenciano y Fabián García de la Vega. Este letrado—que lo es de la Audiencia—, se encuentra actuando en la Sala Quinta de lo Criminal y en el Tribunal de Urgencia, adscripto a aquélla, por gozar de licencia electoral el también letrado de oficio Dr. Gerardo de Villiers, por haber sido postulado candidato a compromisario presidencial por los partidos de la Coalición Socialista Democrática.

Dos juicios orales de interés en la Sala Tercera

El juicio del proceso contra Jorge León por asesinato de Margarita Venego, que estaba señalado para ayer en la Sala Tercera de lo Criminal de la Audiencia, se suspendió para el día 8 del próximo marzo, por no haberse podido integrar tribunal de cinco Magistrados, que se requiere dada la petición de pena de muerte que tiene formulada el Fiscal.

Y para hoy dicha Sala tiene fijado el juicio contra Marcelino García Lorenzo, matador de Alfredo Velázquez en Güira de Melena, en Septiembre del pasado año por rivalidades entre ambos por el amor de la joven Antonia Travieso. Interesa el Fiscal que el procesado se sancionado con 26 años y 8 meses de prisión, y que se le absuelva por legítima defensa solicita el defensor doctor Radio Cremata.

Hoy juzgarán a varios acusados de conspiración

Son tres y pertenecen a la llamada Asociación Nacional Revolucionaria. Uno es menor

Serán juzgados hoy por la Sala Quinta de lo Criminal de la Audiencia, constituído en Tribunal de Urgencia, Tomás Aldama, Manuel Cruces y Adolfo Martínez Sierra, por los delitos de conspiración para reemplazar la actual forma de gobierno, incitación al Ejército, propaganda sediciosa y asociación ilícita, ya que se les señala como miembros de la sociedad secreta Asociación Nacional Revolucionaria. Este caso, que se juzga en Urgencia, está relacionado con la agresión a tiros de que fué objeto el 16 de Febrero actual, el comerciante e industrial de esta capital Manuel Fernández Trueba, en cuyo proceso han sido excluídos los expresados Aldama y Martínez Sierra, y encartado el menor Manuel Cruces, que goza de libertad, dada su minoría de edad, conociendo de ese último delito, que fué radicado por homicidio imperfecto, el Juez de Instrucción. Defiende a los acusados el Dr. Félix Cereceda Nápoles.

En vez de seis años multa de 30 pesos solamente

En el juicio de la causa contra Juan Francisco Prieto, por homicidio imperfecto, el Fiscal, que interesaba seis años de prisión, modificó sus conclusiones, interesando en definitiva multa de 30 pesos, por lesiones menos graves. Estuvo defendido Prieto, por el Dr. Enrique Llansó Ordóñez.

Pensión a la viuda de Gerardo Machado y Morales

Ha dictado resolución la Sala Segunda de lo Civil de la Audiencia concediendo a la señora Elvira Machado Nodal, viuda del expresidente de la República Gerardo Machado Morales, pensión de $2,400.00 anual, que se le pagará a partir del día siguiente del fallecimiento del causante, ocurrida en 29 de Marzo de 1939. La pensión es con cargo al fondo del Retiro Civil, si bien la señora viuda de Machado deberá contribuír al fondo del expresado retiro con las cantidades dejadas de satisfacer por el causante. Gerardo Machado, además de ser Brigadier del Ejército Libertador, lo fué del Ejército Nacional. También fué Alcalde de Santa Clara, Secretario de Gobernación y disfrutó pensión como Brigadier retirado del Ejército Nacional.

Cardenenses

En etapa rosa.

Matrimonios que regresan.
Felices recién casados.
Tres parejitas jóvenes cuyas bodas describí ha poco y que acaban de pasar la primera etapa rosa de su luna de miel en la capital de la República.
Vuelven encantados.
Colmados de rogocijo.
Son ellos Carmen Marina Iglesias Vasallo y Pepe Jenkins Díaz, Teresita Pérez y Filomeno Rodríguez y Carmita Balanzategui y Raúl Calderín.
Se instalan aquí ahora.
En el inicio de una nueva vida.

Trilogía de cariños.

Trilogía de cariños.
En dulce fecha.
Así la de hoy para amigos que tienen en este cronista el afecto puro y verdadero y para los que quiero tener la felicitación más sincera: Néstor Herrera Santana, culto profesor de Instrucción Pública; Néstor Herrera de la Arena, querido amigo de la infancia y actual competente administrador de la Compañía Cubana de Electricidad en Colón y Nestico Herrera Barrenechea, nieto del primero citado e hijo del segundo.
Es hoy el santo de ellos.
Mil felicidades.

La señora Torres.

En su natalicio.
Una joven dama.
Refiérome a la afable y elegante señora Enriqueta Torres Vela de Gómez, que en la fecha de hoy celebra su cumpleaños.
Páselo alegre.
Muy satisfecha.

La doctora Perdomo de Barquín

Un saludo.
De felicitación.
Méndolo afectuoso para la bella, joen e interesante dama doctora Zoila Etrella Perdomo de Barquín, experta enfermera graduada de la Clínica «La Caridad», que el 27 celebra su cumpleaños.
Reciba mi saludo.
Con los mejores deseos.

Ocho años de casados.

El octavo aniversario.
Aniversario de bodas.
Lo celebran el martes los jóvenes y felices esposos señora Berenis Fernández y el señor Leopoldo Vega, que se verán congratulados.
Pasen un día alegre.
Muy risueño.

Cárdenas Social Extraordinario

Al salir.
La revista chic.
Celebrando su séptimo aniversario de vida y dedicada a los II Juegos Florales Nacionales y a la Casa de Arechabala, sale lujosamente ataviada, cual novia de gala, la publicacin que honra y prestigia a Cárdenas.
Cuaderno precioso.
Al circular ahora.
Más de cincuenta páginas en papel cromo con grabados incontables y lectura exquisita, esta edición especial de Febrero que se agotará, costando cada ejemplar 40 centavos.
Separe el suyo.
Al cronista que suscribe.

Cumpleaños.

De un buen amigo.
En días pasados.
El siempre atento Enrique Blanco, uno de los gerentes de la acreditada farmacia Irigoregaray y Blanco, que en días pasados celebró su natalicio.
Reciba mi saludo.
Aunque tarde, afectuoso.

El magno festival del 3 de marzo.

En el Casino de Varadero.
La fiesta del domingo.
Fiesta «Pro Calles», la ofrece el lujoso Casino de Manolo Rojas, en honor de su candidata la señorita Lourdes González Moreu.
De 3 a 7 de la tarde.
El gran evento.
Denominado «Festival del Niño», pagarán éstos solamente 5 centavos por la entrada y habrá también atractivos para los mayores, pagando los caballeros 40 centavos y las damas gratis.
Toca «Anacaona».
El hit invernal de Varadero.
Sus bellas componentes quieren también unirse al homenaje a Lourdes y ponen su música, sus cantos y sus sonrisas seductoras.
Habrá regalos.
Sorpresas mil.
Las valiosas y talentosas señoritas Hernández Albretch ponen también todo su interés por esta fiesta que será algo deslumbrador en la tarde del domingo 3.
Al Casino de Varadero.
Es la consigna!

Mejorada.

Lo está una dama.
Joven y bella.
La señora Alejandrina Neyra de Herrera, esposa del entusiasta presidente de «El Liceo», señor Ignacio Herrera, que acaba de sufrir un ataque grippal.
Ya se restablece.
Me place decirlo.

Dos reseñas.

Para mañana.
Dejo dos reseñas.
Una alrededor de la Feria de Colón, cuya ciudad visité el sábado, invitado a almorzar allí con los rotarios por mis queridos amigos don Luis del Valle, espíritu abierto a todas las causas nobles, y por Enrique I. Cruell, el excelente e invariable camarada de todas las épocas; y la otra, el baile Pro Calles, en la noche del sábado, en la «Quinta Asturias», denominado «Una noche en Hawaii» y donde había cada «hawaiiana» que quitaba el «hipo».
Mañana lo comentaré.
Queda prometido.

Francisco González Bacallao.

Lo bello del vivir!!

Alegría en el alma y salud en el cuerpo: ¡ he ahí la síntesis y compendio del lado bello de la vida !. Asumiendo que Ud. posée lo primero, si resiente de lo segundo y ello se debe a pertinaces dolencias del

ESTOMAGO, afecciones concomitantes al **hígado y VESICULA,**

úlcera gástrica o duodenal, COLITIS — Intestinos

no se angustie demasiado: para todo hay remedio. Los médicos aumentan día a día el caudal de sus conocimientos científicos, y día a día ganan batallas contra la Enfermedad, prescribiendo el remedio mejor, entre los cuales, contra aquellas dolencias, el primero y más útil es **el notable, el prodigioso**

BISMÁGEN.

AVISO: Cuanto más famoso es un producto, **más imitadores tiene.** Y aunque el público inteligente sabe que jamás imitación alguna ha sido buena, conviene recordarlo. **¡ Cuidado !** Exíjase **el incomparable, el famosísimo** Bismágen.

Dolor de Estómago, Digestiones lentas o dolorosas, Empacho gástrico, Acidez, Eructos agrios, Espasmos, Cólicos, Dolor de vientre y espalda, Ardentía, Vómitos de líquido o de sangre, Gases, Dilatación, Mala respiración, Mal aliento, Pesantez, Fermentaciones intestinales, Diarrea o estreñimiento, Inapetencia, Desnutrición; **¿ padece usted enfermedad gastro-intestinal manifestada en alguno de esos síntomas ?**

Esos males terminan donde Bismágen empieza. Ensaye con un frasco del **maravilloso patente** Bismágen y

bendecirá la hora en que decidió tomarlo.

VEHICULOS CIRCULADOS

Por transitar con exceso de velocidad, ayer fueron circulados por la policía, los vehículos siguientes:
Cuarta Estación: 20672.
Novena Estación: ómnibus 541.
Oncena Estación: 19334 y 19131.
Duodécima Estación: 30109 y 18399.

HURTO DE 50 PESOS

Ansell Parrish Hires, turista y vecino accidental del hotel situado en Dragones 156, acusó a Ernesto F. Gutiérrez, vecino del referido hotel, de haberle hurtado una cartera en la que guardaba 50 pesos.

¡ Su Niño **TOSE!** Déle **PASTILLAS VALDA**

a MEXICO

El paisaje multicolor de las cumbres, los lagos y los valles... el país donde se dan silvestres las orquídeas... lo esperan a Vd. con los brazos abiertos. México es este año uno de los lugares favoritos de turismo.

Pasee por el lago de Xochimilco, "La Venecia de América", recorra lugares que fueron escenarios de grandes batallas, embriáguese con el romance y la tradición que palpitan en cada rincón del hermoso país hermano.

Esta compañía ha puesto al servicio del viajero los lujosos y rápidos buques "México", "Monterey" y "Siboney" con salidas semanales a Progreso y Veracruz a precios muy ventajosos.

Para más informes diríjase a:

CUBA Line MAIL

Bajos del Centro Asturiano - Teléfonos M-7776 - A-6154

MOSTACILLA LENTEJUELAS Y ENCAJES DE METAL

Estos son artículos que podemos ofrecerle a muy buen precio y en los cuales tenemos un gran surtido.

BAZAR INGLES

GALIANO Y SAN MIGUEL

PILDORAS ORIENTALES

SENOS DESARROLLADOS RECONSTITUIDOS, HERMOSEADOS con las **Pildoras Orientales. Salud y belleza siempre inofensivas beneficiosas a las damas. Solicite el folleto envío sobre sin membrete. Diríjase a Oficina P. Orientales Apartado 1244. Habana.**

SOLO DISFRUTARAN DE LICENCIA LOS MAESTROS CON 75 DIAS DE CLASE

El jefe del Despacho de la Secretaría de Educación, Dr. García Falcón, manifestó a los periodistas que hacen la información de Educación que los días que los maestros permanezcan ausentes de sus aulas por concepto de licencia de maternidad, comisión del servicio, licencia electoral, etc., no son computables a los efectos del derecho a cobrar con sueldo íntegro el período de vacaciones ya que la ley exige, como requisito para disfrutar de esos beneficios, la asistencia a clases durante setenta y cinco días.

Nuevo edificio

El Secretario de Educación trasladó al de Obras Públicas la exposición que le fuera hecha al señor Presidente de la República por el señor Presidente de la Academia de Artes y Letras, interesando la construcción de un edificio con destino al Archivo Nacional.

Nombramiento

El Secretario de Educación designó al alumno de la Escuela Profesional de Comercio de la Habana, señor José M. Cerro con carácter honorífico ayudante de la Cátedra de Contabilidad del referido plantel.

FALSO GUIA DETENIDO

El vigilante 2549, detuvo y acusó a Vicente Robertson, vecino de San Lázaro 655, de haberlo sorprendido ofreciéndose como guía a los turistas, sin estar autorizado para ello.

MALTRATO DE OBRA

Edemira Herrera Lamas, vecina de Monte 473, acusó a Francisco González, de haberle maltratado de obra, ocasionándole lesiones de carácter leve.

¿POR QUE sufrir catarros?

PARA ALIVIO INMEDIATO DE LOS PRIMEROS SINTOMAS, USE **666**

666

LIQUIDO, TABLETAS, UNGUENTO, GOTAS NASALES

CRONICA HABANERA

DE DIAS

Celebra su santo en esta fecha una encantadora dama de la sociedad habanera, a la que nos complacemos en saludar.
No es otra que Mignone Menéndez, la joven y bella esposa del querido amigo Manolo Suárez Bustamante.
Felicidades.

SALUDO Y FELICITACIONES.— Son en esta fecha para un grupo de caballerós que celebran su onomástico.

En primer término los Alejandros.

Saludamos especialmente a una dama que está de días: Alejandrina San Martín, distinguida esposa del doctor José Manuel Peña. La señora de Peña no recibe.

El estimado amigo Alejandro Texidor, que se halla residiendo en Venezuela, con su familia.

El doctor Alejandro Muxó, joven y talentoso especialista de sólida reputación y de muy buena clientela.

Alejandro Bermúdez, jefe de Propaganda de la Cuban Telephone.

Alex M. Roberts, gerente de la conocida casa que lleva su nombre en la calle de Neptuno.

Alejandro Ruiz, Alejandro Molina, Alejandro Albuerne.

Y el respetable caballero Alejandro H. de Beche, prestigiosa figura del Ejército Libertador, y su hijo nuestro querido amigo Alejandro H. de Beche y Santamarina, joven y estudioso miembro de la Facultad de Medicina de nuestra Universidad.

También saludamos en esta fecha al coronel Leandro de la Torriente, y a su hijo Leandro de la Torriente y Morales, conocido joven que cursa su carrera de Derecho con gran aprovechamiento.

GRAN MUNDO.—Pasado mañana, jueves, ofrecerán un cocktail party el conocido hacendado Pepe Gómez Mena y su bella esposa Elizarda Sampedro.

Este acto, para un selecto grupo de sus amistades, tendrá lugar en la residencia de los señores de Gómez Mena, en el Reparto Miramar.

El Subsecretario del Trabajo, señor Francisco Gómez Marrero y su encantadora esposa Mercedes Morales Robelín, han dispuesto una gran comida para pasado mañana, jueves, a las nueve de la noche, con el objeto de corresponder invitaciones.

Tan simpático acto se celebrará en Sans Souci, el bello y elegante restaurant garden de «La Coronela».

En su espléndida mansión del Reparto Miramar, tendrán un cocktail party, el próximo día 6 de marzo, el señor Henry Senior y su gentilísima esposa Elsa Penso.

Fiesta de la tarde que será en honor del Ministro de Holanda, Excmo. Señor A. Laudón y de su esposa, que acaba de llegar a nuestra capital.

Resultará animadísimo.

ALMUERZO CAMPESTRE. — En su preciosa finca «María Antonia», ubicada en Vereda Nueva, ofrecieron el domingo un gran almuerzo, que resultó muy lucido y animado, el doctor Leonardo Anaya Murillo, ex-Secretario de Educación y su bella y gentilísima esposa Cuca Quintana.

En aquel almuerzo, que se prolongó hasta bien entrada la noche, congregaron los señores de Anaya Murillo a sus amistades del cuerpo diplomático y de la sociedad habanera.

Para todos hubo halagos y atenciones innumerables por parte de los dueños de la finca, los esposos Anaya Murillo-Quintana, tan gentiles y amables siempre.

Muy rico el almuerzo.

Fué servido en uno de los inmensos «lawns», que rodean la preciosa casa de vivienda, de reciente construcción, bajo la fronda acogedora de enormes árboles.

La mesa, donde se dispusieron los platos, lucía un bello adorno floral a base de «gladiolos» rosados, los que también se veían adornando las numerosas «petite-tables», donde tomó asiento la concurrencia.

Un bien atendido bar estuvo ofreciendo ricos cocktails y bebidas antes y después del almuerzo.

En uno de los departamentos de la casa se bailó.

Y en otros se formaron mesas de bridge, pocker y dominó.

Entre la concurrencia anotamos algunos nombres:

Primeramente un grupo de matrimonios formado por Eugenio Rayneri y Rosita Cadaval, Juan de Dios García Kohly y Renée Molina, Henry Senior y Elsa Penso, Moisés A. Vieites y María Romero, Manuel A. Coroalles y Lily Morales, Atilio León y Eva García, Juan O-Naghten y Rita María Arango, Salvador Fondón y Carmelina Laurrieta, Arturo Fernández y Elena Sánchez, Enrique Ramírez y Teté Berenguer.

El Subsecretario del Trabajo, señor Francisco Gómez Marrero y su esposa Mercedes Morales Robelín.

José Manuel Lara y Mercedes Hidalgo Gato, Ramón Martínez Pedro y Mariíta Barrueco, Ismael Goenaga y Armantina Pasalodos, Juan del Pino y Blanca Tous, Armando Cabrera y Margot Morera, Paco Arce y Margot Andreu, Marcos Kohly y Alicia Herrera.

El Conde y la Condesa de Romero.

Alex Curiel y Selma Marchena, Rafael Quintana y Manuelita Gómez, José Rodas y Fifa Morera, Manuel Rodríguez y Luisa Jiménez, J. Suárez y Nena García, R. Pascual y Juanita González y el Cónsul de Cuba en Hamburgo, Ricardo Rodrigo y señora Henny Krelensen.

El Cónsul de la Argentina, señor Federico Remonda y su gentil esposa Rina Rossi.

Y el Secretario de la Legación Argentina, doctor Jacinto Villegas y su encantadora esposa Helena Aldao Unzue.

Completando este grupo de matrimonios, los padres de la señora de Anaya, señor Rafael Quintana y señora Natalia Herrera, y sus hijos el ingeniero Juan M. Rodríguez Valiente y su bella esposa Talita Quintana y Santiago Codina y su joven esposa Machu Quintana.

Entre las señoras:

La Marquesa de Villalta.

Amparo de la Guardia viuda de Zayas, Fausta Vieta de Villapol, Juanita A. de Alvarez Mena, Gloria Ricart, Conchita Valdivia de Santo Tomás, Carmen Sánchez Galarraga y Julita Plá.

Mrs. R. Finch.

Conchita Bosque, María de Hoyt, Serafina Valdivia, Cucuca Llansó de Carreño, Eloisita Pasalodos, Victoria Ramentol de Monteagudo, Cheíta Tagle, y Rosita Quintana.

Y entre las señoritas: Lolita de Varona, Patricia Mencía, Cuca Diez, Martica Fernández Sánchez y la encantadora Lourdes Anaya, hija de los dueños de la finca.

Por último un grupo de caballeros:

Eugenio Fernández, Manolo R. Llano, John Hernández, Miguel G. Llorente, Antonio Coroalles, Carlos Fernández, Armando Mencía, Pablito Mendieta, Pepe Arango, José Manuel Valdés Cruz.

Nuestros compañeros en la crónica Pablo Alvarez de Cañas y Mario Castellanos.

Y este cronista.

LA FIESTA DEL PRIMERO DE MARZO.—Nuevos y muy interesantes detalles nos llegan sobre la gran fiesta benéfica del primero de marzo, o sea el próximo viernes, en el hotel Nacional.

Trátase de la gran «soirée» de gala que viene organizando el Comité de Médicos Cubanos con el fin de recaudar fondos que serán enviados a Francia.

Entre los últimos acuerdos tomados por el Comité mencionado cuéntase el de que las personas que lo deseen podrán ir de disfraz.

Ya se sabe que asistirá la comparsa de las Holandesas, que tanto éxito obtuvo en su reciente presentación en el Miramar Yacht Club, y es casi seguro que se presente la comparsa «Potpourri Histórico», que hizo sensación en la fiesta del Country Club.

Entre nuestros mejores elementos circulan los tickets para esta fiesta, que valen dos pesos para caballeros y un peso para las damas.

Por los números que llevan dichos tickets se sortearán durante la fiesta más de quince frascos de los mejores perfumes franceses que han sido donados por sus representantes en la capital.

Será una fiesta magnífica.

EL COCKTAIL PARTY DE HOY.—En el roof del Hotel «Sevilla», se celebrará hoy, de seis a diez, un cocktail party, que ha de resultar animadísimo.

Lo ofrece al grupo de sus amistades de la sociedad habanera la interesante dama Lilili Coronado de Stratton, con motivo de regresar próximamente al Norte, donde reside.

Tema para la crónica.

OPERADO.—En horas de la mañana de ayer ha sido sometido a la operación de las amígdalas y adenoides con el mejor de los éxitos el simpático niño Oton García y Fernández Calienes, hijo del conocido letrado doctor Oton García Caturla.

Dicha operación la llevó a cabo el doctor Carlos de Lejarza, el notable especialista, cuyos triunfos quirúrgicos se suceden día tras día.

(Continúa en la página SIETE)

CRONOGRAFOS DE ALTA CALIDAD

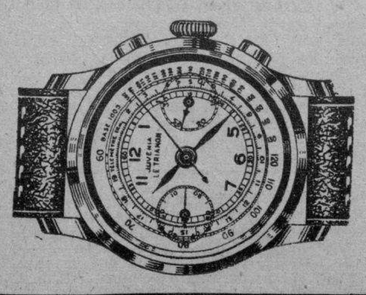

El Regalo Preferido Por MEDICOS, INGENIEROS, MILITARES Y DEPORTISTAS.

PRECIOS:
Cromados, desde $18
En oro, desde $50.

JOYERIA
"LE TRIANON"
SALVADOR FONDON Y CIA., LTDA.
AVE. DE ITALIA, 405.

Modelos nuevos... elegantes "pintados"... precios módicos

Camisade fino poplín a listas con cuello duro estilo "Dandy". Puño francés. En fondos: azul, verde, beige y "boi de rose". **1.95**

Modelo sport en un tejido a cuadros menudos, que imita lana. Cuello de botones y puño americano. En fondos donde predominan discretos tonos de rojo, azul y verde. **1.75**

Camisas de cuello inglés, confeccionadas en finas batistas de novedad, fondo gris, azul o verde. Con listas en blanco o con pequeños motivos brocados. **2.25**

Juntamente con estas colecciones nuevas, acabamos de poner a la venta otras, en telas más finas, con "pintados" precisos. Vea usted todas estas Novedades y muchas otras de nuestra Sección Masculina.

Fin de Siglo

san rafael y águila, m-5991-92-93

Con Aire Acondicionado en la Planta Baja y Oficinas

M.E.C.D. 2016

HOY: Tarde y Noche: Edward Everett Horton en el ALKAZAR

Clamoroso por todos conceptos fué el éxito que ayer alcanzó en el teatro «Alkázar», el magnífico actor cómico Edward Everett Horton, quien se presenta al frente de su gran compañía de comedia modernas en la que también se destacan Marjorie Lord, Bárbara Brown y Gordon Richard.

La obra seleccionada para la presentación es una graciosísima comedia, que lleva por título «Springtime for Henry», debida a la pluma prestigiosa de Ben W. Lewy y en la cual Edward Everett Horton realiza una labor digna del aplauso sincero de todos. En ella pone de manifiesto su acentuada vis cómica, que le ha valido la admiración sincera de todos los públicos. Ayer recogió cálidas y muy merecidas ovaciones a través de toda la obra, en la que el distinguido comediante triunfa de modo rotundo y definitivo. El público selecto y numeroso que llenaba la sala del «Alkázar» rió a más no poder con «Springtime for Henry», que es presentada esmeradamente de acuerdo con las nuevas normas del teatro contemporáneo.

Hoy se ofrecerá nuevamente por la arde, en tanda de 5 y cuarto y por la noche, en tanda de 9 y media.

Los precios señalados son: a las 5 y media, $1.50 la luneta, $1.00 el balcony y 75 centavos la tertulia. Por la noche, a las nueve y media, $2.50 la luneta y $1.50 el balcony y un peso la tertulia. Localidades numeradas, que se pueden separar en la contaduría del teatro o por el teléfono A-6869. Mañana, despedida de este gran espectáculo, que marcha de triunfo en triunfo por todas las grandes ciudades donde se presenta.

El jueves inicia el «Alkázar» sus actividades cinematográficas con un programa excepcional, figurando en el mismo «Vértigo de una noche», de Charles Vanel, Gaby Morlay y George Rigaud, conjuntamente con «20 mil hombres al año», por Randolph Scott, Preston Foster y Margaret Lindsay.

CARTEL DEL DIA

POR LOS TEATROS

LA COMEDIA: A6737. A las 9 y 30: Frenesí.
ALKAZAR: A-6869. A las 5 y 30 y 9 y 30: «Sprintime for Henry», por la Cía. de Edward E. Horton

POR LOS CINES

FAUSTO: M-7800. A todas horas. La desdeñada, variedades y noticieros.
ENCANTO: M-6055. A todas horas: Mujeres y Dos fusileros sin balas.
NACIONAL: A-6700. A todas horas: Con el diablo en el cuerpo y Paraíso inesperado.
CAMPOAMOR: A-7054. A todas horas: La niña revoltosa y Quién quiere un niño.
MARTI: M-2724. Cruel es mi destino y El que la hace la paga.
AUDITORIUM: F-4455. Amenaza y En este mundo traidor.
TRIANON: F-2403. Mujer olvidada y La sombra del muerto.
INFANTA: U-3700. Con el diablo en el cuerpo y Paraíso inesperado.
PAYRET: A-7157. Papacito lindo y La reina del río.
RIVIERA: F-2040. La niña revoltosa y Desafiando el peligro.
RADIO-CINE: M-1407. La emperatriz loca y Corazones con alas.
NEPTUNO: M-1515. El nuevo amor de Andy Hardy y Vértigo de una noche.
FAVORITO: U-2650. Cada loco con su tema y Cruz diablo.
FLORENCIA: U-3533. Prófugos y La gran ilusión.
OLIMPIC: F-3711. El amor de un espía y Madame Frou Frou.
MANZANARES: U-3354. Invitación a la felicidad y Cabeza de turco
REINA: M-2272. Y mañana serán hombres y La familia de mi mujer.
CUATRO CAMINOS: M-3676. El conquistador, Por qué afligirse y Garrido-Piñero y otros.
RIALTO: M-1831. Así es la vida y Retazo.
PRADO: M-2822. María Antonieta y Cuento de Navidad.
VERDUN: A-9206. Cuatro plumas y Cumbres borrascosas.
COLONIAL: A-7879. Intermezzo y Jóvenes de corazón.
ACTUALIDADES: M-5575. Las buenas van a París y Cinco regresaron.
CERVANTES: M-6494. Espía submarino y El secreto de vivir.
MAJESTIC: M-4477. Tarzán y la diosa verde, La venganza del águila y episodio.
LIRA: M-4474. Vivir bailando y Centinelas del mar.
SAN FRANCISCO: X-1700. Engaño nupcial y La señorita Ciclón
HABANA: M-2678. Carmen y Morena Clara.
WILSON: U-5863. Angeles sin alas y El capitán Furia.
TOSCA: I-3099. Gente de mal vivir y Camino de perdición.
GRIS: F-4292. Llegaron las lluvias y La alegre farándula.
VIVES: F-3128. Cruel es mi destino y Juventud música y alegría.
MODERNO: X-1305. Madreselva y Senderos de fe.
CUBA: M-9796. Cerrado para realizar grandes mejoras.
ROJO: M-4794. Joe Louis vs. Godoy Tres señoritas a la moderna y La casa del ogro.
SANTOS SUAREZ: I-4600. El muerto muro y Mientras México duerme.
BELGICA: A-9128. Loca juventud y Los hijos que no nacen.
VIOLETA: M-3238. La vida es un tango y Divorcio en Montevideo

CAMPOAMOR HOY GRAN EXITO
de la GRACIOSISIMA COMEDIA NUEVA "U"
"QUIEN QUIERE UN BEBE"
con el NIÑO de AÑO y MEDIO SANDY
Hugh HERBERT - Florence RICE - Edgard KENNEDY
Estupenda hora y media de RISA!
Ademas: GLORIA JEAN
la maravillosa cantante de 11 AÑOS en
"LA NIÑA REVOLTOSA"
NAN GREY - Robert CUMMINGS - y AUBREY SMIT
30¢ hasta las 6½ Niños 20¢ Tel. 10¢ Despues 40¢

RADIO CINE HOY GRAN EXITO del DOBLE PROGRAMA
VITAGRAPH presenta "LA EMPERATRIZ LOCA"
con MEDEA de NOVARA
Conrad NAGEL - Lionel ATWILL
y 5000 artistas
ESPECTACULAR! FORMIDABLE..!
30¢ hasta las 6½ Niños 20 Tel. 15 Despues 40
WARNER presenta "CORAZONES CON ALAS"
con la primera dama de la PANTALLA
KAY FRANCIS
con William GARGAN

LUNES - 20th Century Fox presenta
la HISTORIA del CINE desde sus COMIENZOS hasta LA FECHA
en TECHNICOLOR
La CABALGATA de HOLLYWOOD
con Alice FAYE
Don AMECHE - Buster KEATON - Stuart ERWIN y
TODOS los ACTORES FAMOSOS que han DESFILADO por HOLLYWOOD.... BEN TURPIN.. BUSTER KEATON... VEA lo que UD. veía cuando era NIÑO hasta ahora... la técnica.. los adelantos!

ESCENARIO Y PANTALLA

RADIO CINE: «CORAZONES CON ALAS»

El único elemento de novedad que tiene la película que con el título de «Corazones con alas» se estrenó ayer en el «Radio Cine» lo constituye el hecho de que son delicadas manos femeninas las que pilotean los aviones que rubrican atrevida y caprichosamente el espacio en sus principales escenas. Por lo demás, salvo ligeras variaciones, es el mismo y sobado tema: el concurso para establecer un nuevo «record», ya sea de altura, velocidad o intrepidez; el motivo sentimental que urge al aviador (en este caso aviatriz) a luchar por obtener el premio en metálico; la mano rival que, bajo el acicate de los celos, lidia torpemente con cualquiera de los insignificantes tornillos de la maquinaria; el peligro de la catástrofe inminente. Y, para que la moral se salve, el arrepentimiento «in extremis» de la traidora y la llegada triunfal a la meta de la heroína. Todo ello bajo el zumbido monótono, ensordecedor de los motores en el aire.

Reaparece en este «film», tras un largo receso, la artista Kay Francis. Sin que la hayamos dado nunca beligerancia de estrella, su actuación en algunas producciones hace que la creemos digna de mejor suerte. Otra cara que también nos sorprendió, por haberla dejado de ver un tiempo en la pantalla, fué la de Víctor Jory.

Janet Steele, que así se llama la protagonista, tiene a su hermano paralítico, de resultas de un accidente en la aviación. Janet, que también es piloto, se entera de que hay un premio de quince mil dólares al mejor «record» de velocidad femenino Es precisamente el dinero que necesita para pagar al especialista que ha de curar a su hermano. Convence a un as para que le preste su avión pero la esposa de aquél, de quien él se consideraba divorciado, aparece reclamando pilotear el aeroplano. Ella es también la que conspira con un mecánico para que el avión que Janet había conseguido a última hora, sufra un accidente. Pero, como decíamos al comienzo de estas líneas, la moral se salva. Janet sale airosa de todos los obstáculos que se han puesto en su camino. Y la «villana», a quien el accidente sufrido por otra de las aviatrices había puesto la carne de gallina, pensando en lo que su maldad podría haber causado a Janet, se arrepiente de su acción y pone graciosamente el premio y al aviador, su ex marido, en manos de Janet.

Todo sea por el «happy end».

Francisco ICHASO.

N O T A S

ESTRENO DE «LA DESDEÑADA» EN EL FAUSTO

Una grandiosa película de la Metro anuncia para hoy el teatro «Fausto». Nos referimos a «La desdeñada», que tiene como intérpretes principales a Robert Young y Ann Sothern. Es una bellísima historia de amor en la que el Romeo empieza a acusar a la Julieta de ladrona y es al mismo tiempo el enemigo número 1 de las mujeres. Una trama realística, moderna, donde el amor no es a puñetazos, ni a tiros, sino perfectamente standard, ya que ella es una bella corista y él un hombre fuerte, surgiendo entre ellos el más fascinador de los romances. La función de hoy comienza desde las 3.30 de la tarde, completándose el programa con dos variedades: «La vida de Alfredo Nobel» y «Lo que por agua viene», así como el noticiario mundial y el noticiario cinematográfico cubano. Sólo 40 centavos vale la entrada hasta las 6 y media y 50 centavos después; niños, 20 centavos y tertulia 15 cts.

El día primero, un programa superextraordinario de la Metro, que se siente orgullosa de ofrecer dos de sus sensacionales producciones: «El gran vals», por Milliza Korjus, Fernand Gravet y Louise Rainer, y «La viuda alegre», por Mauricio Chevalier y Jeanette Mac Donald. Deléitese con la música fascinante de Johan Strauss y Franz Lehar. Música exquisita, que llega al alma y la cautiva con el encanto magnífico de sus melodías... Disfrute de estos dos magnos espectáculos de la cinematografía moderna. Por vez primera juntas, dos obras inmortales: «El gran vals» y «La viuda alegre».

Y recordamos a los padres, que no olviden que en el vestíbulo del teatro «Nacional» está abierta la primera exposición criminológica de Cuba, bajo la denominación de «El que la hace la paga».

NACIONAL: DOS MAGNIFICAS PELICULAS

Ultimo día del gran programa doble, estrenos en Cuba, de la RKO Radio. Un programa en que figuran la deliciosa comedia de Lupe Vélez y Donald Wood, divertida a más no poder y de original enredo, titulada «Con el diablo en el cuerpo», y la de Bobby Breen, de corte dramático, que se titula «Paraíso inesperado». La primera pasa por la pantalla, a las 3, 5.20, 7.35 y 10; y la otra, a las 4.10, 6.25 y 8.55. Intercalados, un documental muy ameno y La Noticia del Día, con las fiestas del 24 y la concentración católica del sábado.

Precios: 30 centavos hasta las 6 y media y 40 centavos después; niños, 20 centavos; tertulia, 10 cts.

Mañana: Ana María, la gran bailarina, nos dice adiós antes de salir hacia los Estados Unidos para presentarse en el «Guild Theatre».

RADIO CINE: «LA EMPERATRIZ LOCA»

Exito grandioso con el estupendo programa en «Radio Cine». Programa doble, combinado con dos estrenos titulados «La emperatriz loca», con la inigualable actriz del cine hispano Medea de Novara, quien por primera vez actúa en una película hablada en inglés, y secundada por Lionel Atwill y Conrad Nagel. Medea de Novara es una mujer esencialmente bella, con esa belleza distinguida que la ha destacado poderosamente en todas sus anteriores películas, entre las que se cuentan «La Paloma», «La Golondrina» y, ahora su máxima creación «La emperatriz loca».

La otra es la última producción de la elegante actriz Kay Francis titulada «Corazones con alas», con William Gargan y Víctor Jory. Esta es una excitante novela que describe la vida de las mujeres que buscan en los cielos las emociones que otras encuentran en la tierra.

Se completa el programa con un precioso cartón y el noticiario sonoro. Este gigantesco programa empieza a las 2.30 con «La emperatriz loca» y se vuelve a exhibir a las 4,55, 7.20 y a las 10.

Los precios: luneta y primer piso, 30 centavos antes de las 6 y media y después 40 centavos; los niños, 20 centavos y la tertulia, entrada por Neptuno, 15 cts.

Mañana, este mismo programa.

El lunes, un programa con la mejor película que nos hará recordar los tiempos pasados del cine hábilmente combinado y presentado en bellísimo tecnicolor en la película titulada «La cabalgata de Hollywood» con Don Ameche, Alice Faye, Buster Keaton, Ben Turpin y otros. Un glorioso e interminable desfile de las estrellas de la Meca del cine.

La otra cinta que se estrena se titula «La muerte robada».

LA COMEDIA: Por última vez: «FRENESI» a petición del público

Con objeto de complacer peticiones recibidas, hoy se representa de nuevo la bellísima comedia francesa «Frenesí», de Charles Peyret.

La función comenzará, como de costumbre a las nueve y media p.m.

En «Frenesí» toman parte Pepita Díaz, Manolo Collado, Enriqueta Sierra, Celia Adams, Pilar Mata, Pituka de Foronda Isabel Mondragón y Rafael Rodríguez.

Trátase de una obra en la que se plantea un interesante conflicto amoroso que «Peyret» resuelve con gran habilidad.

Mañana: gran estreno de «La Fierecilla Domada» del insigne Shakespeare. Una de las más primorosas joyas del teatro inglés, que será ofrecida por la Compañía Díaz Collado, con admirable propiedad y un vestuario de época lujoso y de exquisito gusto, especialmente confeccionado para esta obra.

Pronto: «La marquesa» de Cowar, traducción de López Rubio. En ella toman parte Pepita Díaz, Manolo Collado, Pituka de Foronda, Isabel Mondragón, Eduardo Casado, Mario Martínez Casado, Robles y Juan Lado.

REX
CINEMA
TEL. M - 2214
HOY — "EL MEJOR AMIGO DEL HOMBRE"
Un apasionante episodio de la vida del gran bacteriólogo francés, PASTEUR, al descubrir el suero antirrábico. Las emociones del ensayo supremo de su suero, al ser aplicado al ser humano por primera vez, son minutos que valen una vida. Film de Metro.
"LOCOS DE LA MILLA"
Lo que Vd. no ha visto nunca, ni cree que pueda hacerse con los botes llamados «out-boards», lo verá en este fantástico film de Paramount.
Además: LOS ALPES BAVAROS, un viaje inolvidable; Noticiarios PARAMOUNT, FOX y UNIVERSAL con muchas noticias de las que hacen historia, y el divertido cartón EL PERRO MAGICO, de Popeye, que tiene una sorpresa para todos.
CONTINUA DESDE 11 DE LA MAÑANA

MARTI: «CRUEL ES MI DESTINO»

Dos estupendas películas forman el programa que anuncian hoy las carteleras del popular y concurridísimo teatro «Martí».

Desde las 2 de la tarde, hasta las 11 y 30 de la noche se exhibirá revista, comedia, estreno del estupendo drama: «El que la hace la paga» con Humphrey Bogart y estreno de la espectacular, formidable producción «Cruel es mi Destino», con John Garfield y Priscilla Lane.

Precios: luneta 10 centavos hasta las 6 y media de la tarde y 15 centavos después. La tertulia 5 centavos a todas horas.

Mañana: La regia joya: «Adiós Mr. Chips» con Robert Donat y «Angeles sin alas».

INFANTA: «CON EL DIABLO EN EL CUERPO»

Un soberbio y entretenido programa nos ofrece hoy el preferido teatro «Infanta», con dos regios estrenos siendo el principal el que lleva por título: «Con el diablo en el cuerpo», con Lupe Vélez, Donald Woods y León Errol; una comedia regocijante, pletórica de humorismo, donde una mexicanita todo «Chile con carne», para de cabeza la seriedad y circunspección anglosajones de los americanos de buena sociedad, una cinta de una trama ingeniosa... Le sigue en turno el estreno de la cinta: «Paraíso inesperado», con Bobby Breen, Kent Taylor y Marla Shelton; una cinta musical con un romance encantador y pocas veces presentado en la pantalla...

Completa el programa la revista de asuntos musicales.

El jueves: «Mujer Ajena» por Alan Marshall.

El viernes: Regio estreno: «Stanley y Livingstone» por Spencer Tracy.

NEPTUNO: «EL NUEVO AMOR DE ANDY HARDY»

Por última vez se ofrece hoy en el teatro «Neptuno», la deliciosa comedia del dinámico Mickey Rooney, que lleva por título «El nuevo amor de Andy Hardy», en la cual Mickey se enamora nada menos que de su maestra. Situaciones cómicas a granel.

Se completará el programa con «El Vértigo de una Noche» por Gaby Morlay y Charles Vanel.

Los precios para hoy son: 20 centavos de 2:30 a 6:30 y 30 centavos después. Niños 15 centavos.

Mañana la graciosísima comedia: «Caballo a Caballo», en la que aparecen juntos dos grandes cómicos: Enrique Herrera y el Chato Ortín. Si quiere divertirse de verdad, vea esta joya de la Columbia Pictures, que ofrece una carcajada por segundo. Junto con ella «Tras los muros Siniestros» por Walter O-Conolly. El viernes y sábado la super espectacular producción «La Invasión de los Bárbaros».

HOY LLEGARA A LA HABANA: HEIFETZ

El gran artista del violín que recientemente llenó de público hasta el extremo de haberse agotado las localidades del Carnegie Hall, de New York, tocando la orquesta Sinfónica de Boston, llega hoy, a las diez de la mañana, por el avión de la Pan American, con el fin de dar dos recitales, que he tenido el gusto de anunciar, en el teatro «Auditorium» los días miércoles 28 de febrero y viernes 1 de marzo, a las 5 y media de la tarde.

Las localidades para estos dos conciertos se están agotando rápidamente, y estarán a la venta todos los días, hasta las 6 de la tarde, en las oficinas de «Lámparas Quesada», en Infanta y San Lázaro, a cargo del señor Recaredo Répide, y los días de concierto, 28 de febrero y viernes 1 de marzo, desde las dos de la tarde en la taquilla del Auditorium.

Heifetz hará un recorrido por toda la América, en una jira de más de setenta conciertos, terminando en Buenos Aires, auspiciado por la Sociedad de Conciertos Daniel, que preside el señor Ernesto Quesada.

Los precios de las localidades, por cada recital, son los siguientes: lunetas, de fila 1 a fila 15, $3.50; lunetas de fila 16 a fila 25, $2.50; primer balcony, primera fila, $3.50; primer balcony, de fila 2 en adelante, $2.50; segundo balcony, de fila 1 a fila 4, $1.50; segundo balcony, de fila 5 en adelante, un peso.

EXITO DE «LA CANCION DEL REGRESO»

Anoche fué pre-estrenada, con rotundo éxito en «Fausto», la nueva película cubana «La canción del Regreso».

Uno de los grandes atractivos de esta nueva película, lo constituye, sin duda alguna, la pieza musical cuyo nombre le sirve de título. Esa fina canción, creación del maestro Lecuona e interpretada maravillosamente por Rodolfo Desval, envuelve a la película en un tierno ambiente de romances y música. Es la canción que desde la borda del barco pesquero lleva las notas de saludo a la amada que espera en la playa el final de cada viaje... es también la canción que, con sus melodiosas notas, envuelve en recuerdos la mente del galán mientras sufre en el destierro que el destino le impuso... es la canción que despierta en la memoria enferma de la novia, el recuerdo de todo un pasado de amor.

Perlita Greco, Elsa Arnaiz, Rodolfo Desval y Enrique Santiesteban, desarrollan los principales papeles de esta super-producción cubana que pronto comenzará a exhibirse en «Payret» desde marzo 4.

FAVORITO: «Cada loco con su tema» y «CRUZ DIABLO»

Un estupendo programa totalmente hablado en español es el que anuncia para hoy el teatro «Favorito», figurando en primer plano «Cada loco con su tema», una comedia graciosísima en la que intervienen dos grandes cómicos Enrique Herrera y Joaquín Pardavé, que hacen horrores en esta película.

Se completa este programa de películas habladas en nuestro idioma: «Cruz Diablo», que tiene como intérpretes principales a Ramón Pereda y a Juan José Martínez Casado. Además el noticiario.

Los precios son 10 centavos por la tarde y 15 centavos por la noche después de las 6 y media. Tertulia y niños 5 centavos todo el día.

Mañana otro soberbio programa: «Insubordinación» por Richard Arlen y «Su primer amor» por la encantadora Deanna Durbin.

El jueves: «La verdadera Gloria» por Gary Cooper y «Cumbres Borrascosas» por Merle Oberon.

El viernes 1: «Vuela, vuela caballito» por Joe Penner y «La última confesión» por Víctor McLaglen.

HOY ENCANTO
Norma SHEARER
Joan CRAWFORD
Rosalind RUSSELL
en MUJERES
-The WOMEN-
MAXIMO ORGULLO M. G. M.
50¢ Niños 30¢ 60¢

G A C E T I L L A S

AUDITORIUM: «AMENAZA»

Violencia, tiranía, emocionantes fugas, conflictos, aventuras peligrosas, acción dinámica y profunda emoción, aguardan a usted... La Ley persigue con todo su poder al «Rey de los Chantagistas». Torturado por los guardias de su prisión, y por el recuerdo de su odiado enemigo, logra por fin, fugarse, con la firme resolución de llevar a cabo su venganza.

Con el corazón encallecido por los sufrimientos de la prisión, se convierte en un acérrimo enemigo de la sociedad, y sus despiadadas acciones se recordarán siempre con verdadero pavor.

Tal es la emocionante y dramática película «Amenaza» con el formidable actor Edward G. Robinson, en un papel que sobrepasa en acción a todos sus anteriores éxitos. El reparto incluye además a Ruth Hussey, Gene Lockart y Bobs Watson.

En los turnos de 5:15 y 9:45, se exhibe: «Amenaza». Y para los turnos de 4 y 8:30 aparece «En este mundo traidor» la super-joya que interpretan Claudette Colbert y James Stewart.

Mañana a las 5:30 de la tarde: Presentación del insigne violinista Jasha Heifetz en un grandioso concierto. Lunetas $3.50 y $2.50. Primer Balcony, $3.50 y $2.50. Segundo Balcony $1.50 y 1.00.

El jueves (por última vez) «Caballero sin Espada» la gran realización del genial Frank Capra, interpretada por James Stewart y Jean Arthur.

TRIANON: «MUJER OLVIDADA»

Un maravilloso programa a base de dos grandes estrenos en su cartel de hoy. En sus turnos preferentes de 5:15 y 9:45 pasará por la pantalla la interesante joya titulada: «Mujer Olvidada» la que tiene como su figura central a la gran actriz sueca, Sigrid Gurie, una de las heroínas de (Argel) en un nuevo drama de intensas emociones, como la mujer injustamente acusada y enviada a presidio por un magistrado desprovisto de sentimientos, que las vicisitudes de la vida colocan mas tarde frente al hombre que la envió a presidio y en vez de reprocharle el mal que le hiciera, termina por corresponder al cariño del hombre que contra su voluntad, la había encarcelado. La otra película, la misteriosa producción titulada: «La Sombra del Muerto», por William Cargan e Irene Hervey.

Se completa el programa con Revista y Noticiero Gráfico Cubano.

Mañana: «Adorable Impostora», joya musical por Lona Turner y Richard Carslon.

El jueves: «Amenaza» por el dinámico actor Edward G. Robinson.

PAYRET: «PAPACITO LINDO»

Desde las dos de la tarde «Payret», presentará la super-producción de gran risa titulada: «Papacito lindo» de hora y media de risa continua, interpretada por Fernando Soler, Sara García (Bastiana) y la linda estrella española Manolita Saval. Risa... Alegría... Hora y media en una sola carcajada. Una super-comedia dirigida por Fernando de Fuentes.

Además, se exhibe otro estreno: «La Reina del Río» por Domingo Soler, Rafael Falcón y Barcelata. Otra linda película de canciones.

Una revista y un documental completan el programa. Los precios son 20 centavos hasta las 6 y media y 30 centavos después. Niños 15 centavos tertulia 10 centavos.

Mañana, este mismo gran programa.

El lunes. Una gran película cubana: «La canción del regreso» por Perlita Greco. Elsa Arnaiz. Julito Díaz, Alicia Rico y otros. Una gran película y un esfuerzo más de cinematografistas Unidos, por elevar la cinematografía Nacional. Además, se estrena este día «Juan sin Miedo».

FLORENCIA: «PROFUGOS». UNA GRAN PELICULA CUBANA

Hoy es un día grande en el teatro «Florencia», donde se ofrece la regia producción cubana, orgullo de todos, que lleva por título: «Prófugos», cuyos intérpretes principales son Blanquita Amaro, Ramiro Gómez Kemp y Guillermo de Mancha. Dirección de Ernesto Caparrós, con argumento de Sainz de la Peña. Bellísimas canciones (8 hits musicales). Infinidad de situaciones cómicas... deliciosos paisajes cubanos... acción... el más bello de los romances.

Se completa el programa de hoy con «La gran ilusión» de Jean Gabin.

Además el Noticiario. Sólo 20 centavos vale de 2:30 a 6 y 30 y después 30 centavos. La tertulia 10 centavos y los niños 15 centavos.

Mañana: «La muchacha de la Quinta Avenida», brillantemente interpretada por la dinámica Ginger Rogers.

Junto con ella: «El puerto del odio» por Allan Lane.

El jueves la grandiosa producción hablada en nuestro idioma: «Mujeres y Toros» por Emilio Tuero.

OLIMPIC: MAÑANA: «BEAU GESTE»

A precios populares de 10 centavos la luneta y 5 centavos la tertulia y los niños, todo el día, se ofrece hoy un soberbio programa en el teatro «Olimpic», figurando en plano principal «El amor de un espía» por Robert Taylor y Wallace Beery. Junto con ella Madame Frou Frou por la fascinante Luisa Rainer.

Además el noticiario.

Mañana, anuncian las carteleras de este teatro, la super-joya: «Beau Geste», que tiene en su rol estelar a ese apuesto actor que se llama Gary Cooper, quien realiza en la misma la más brillante labor de su carrera artística.

Junto con ella: «Espionaje Televisor» por Judith Barret. El jueves: «Nunca me casaré» por Madeleine Carroll y Fred McMurray.

Junto con ella «El creador de estrellas».

El viernes: «Dioses de Barro» por Akim Tamiroff y Dorothy Lamour.

Además, «Luna de miel en París».

MANZANARES: «INVITACION A LA FELICIDAD»

Para hoy en tanda y noche de este cómodo espectáculo familiar, sito en Carlos III e Infanta, se exhibe la gran producción por Irene Dunne y Fred McMurray titulada: «Invitación a la felicidad», también se pasa la interesante producción: «Cabeza de Turco» por Jackie Cooper, los cartones «Un día de limpieza» por Betty Boop, y «Cuantos más alto mejor» por Popeye.

Los precios para hoy, son bajos.

Mañana, dos grandes estrenos en Cuba, con las producciones: «El prófugo», «Inocente» y «Romance entre Ríos» en español. Además la película hecha en Cuba por Carmen Amaya, titulada: «El Embrujo del Fandango».

El día 5 y 6, gran estreno en Cuba de «Carne Tentadora» la película con un doble sentido

(VEASE MAS GACETILLAS EN LA PAGINA OCHO)

PAYRET HOY 20¢ y 30¢
GRANDIOSO EXITO de la COMEDIA AUDAZ y PICARESCA por EXCELENCIA
"PAPACITO LINDO"
con Manolita SAVAL - Fernando SOLER - Sara GARCIA
La COMEDIA CUMBRE FILMADA en ESPAÑOL!!
Dirección de Fernando de FUENTES Distr. por CONTINENTAL FILMS

GRAN TRIUNFO DE «MUJERES» EN EL ENCANTO

Ayer quedó probado una vez más que «Mujeres» es una de esas producciones que arrastran enome cantidad de público. El teatro «Encanto» se llenó en todos los turnos con esta soberbia joya de la Metro que tiene como figuras estelares a Norma Shearer, Joan Crawford y Rosalind Russell, secundadas por Mary Boland, Paulette Goddard, Joan Fontaine y otras. Esta película tiene la originalidad de que no aparece ningún representante del sexo feo y toda la trama gira alrededor de ellos. «Mujeres» va a las 3.30, 6 y 9.55, ya que a las 8.15 va «Dos fusileros sin balas», por Stan Laurel y Oliver Hardy. Además se ofrece el noticiario mundial y el noticiario Cinematográfico Cubano. Los precios para hoy son: de 50 centavos hasta las 6 y media y 60 centavos después; niños, 30 centavos a todas horas.

El lunes se ofrece la soberbia producción «La dama de los diamantes» que tiene en sus roles estelares nada menos que a George Brent y la fascinadora Isa Miranda. Después de haberla visto en «Hotel imperial» película con la que dejó en todos los espectadores la impresión, que aún perdura, era natural que al enunciarse que ahora aparecerá en «La dama de los diamantes» despertará una verdadera ola de entusiasmo, ya que ella actualmente cuenta con infinidad de admiradores, que se han rendido al mágico influjo de su enorme personalidad. Así es que podemos afirmar que el lunes próximo concurrirá mucho público al «Encanto» para disfrutar de esta bellísima cinta.

Y recuerde siempre que en el vestíbulo del teatro Nacional permanece abierta desde las 9 de la mañana hasta las 12 de la noche, la primera exposición criminológica de Cuba, bajo la denominación de «El que la hace la paga».

«LA NIÑA REVOLTOSA» EN EL RIVIERA

Por última vez ofrece un grandioso programa el teatro «Riviera», figurando en primer término la magnífica producción «Niña revoltosa», que tiene como figura estelar a la encantadora chiquilla Gloria Jean el hallazgo infantil del año. Es una diva de once años, que conmueve todos los corazones con el encanto de su voz y su deliciosa figurita. Otra de las grandes triunfadoras del séptimo arte. Se completa el programa con «Desafiando el peligro», por Dorotea Kent y George Murphy, así como el cartón «El pájaro azul», el noticiario mundial y la Noticia del Día, editada por el noticiario Cinematográfico Cubano. Sólo 30 centavos vale por la tarde y 40 centavos por la noche; niños, 20 centavos y tertulia 15 centavos todo el día.

Mañana, otro soberbio programa con «La mujer olvidada», por Singrid Curie y «La sombra del muerto», por William Gargan. Y para el jueves, a Lupe Vélez, la encantadora estrella en la graciosísima cinta «Con el diablo en el cuerpo», con la cooperación de Donald Wood y León Errol. Se completará el programa con «Paraíso inesperado», por Bobby Breen, Kent Taylor y Marla Shelton. El viernes, la superproducción de la Columbia Pictures que lleva por título «Caballero sin espada», otro triunfo de Frank Capra, en el que actúan Jean Arthur y James Steward. Junto con ella «El rapto», de Jean Parker. Pronto, Edward E. Robinson en «Amenaza», y «El caserón de las sombras», por Charles Laughton, Boris Karloff y Melvin Douglas. El domingo 3, a las 10 de la mañana, función extra en homenaje a Popeye, que se presentará en el escenario. En la pantalla, preciosos cartones en colores. Y en la escena, un verdadero desfile de estrellas infantiles.

Recuerde siempre que en el vestíbulo del taetro Nacional está instalado el museo del crimen, bajo la denominación de «El que la hace la paga».

CAMPOAMOR: «LA NIÑA REVOLTOSA»

El hallazgo de 1940. Es la niña más angelical que se ha presentado en la pantalla. Esta chiquilla deliciosa de once años de edad se llama Gloria Jean, y la encantadora sencillez de esta jovencita, su innegable inteligencia y su magnífica voz de cantante, llamaron la atención del productor Pasternak, este señor no es, ni más ni menos, que el descubridor de Deanne Durbin, y como Deanne ya es una señorita mayor, este señor buscó y encontró a Gloria, y la niña se ha propuesto ayudarle a que el respetable público no eche de menos a Deanne; y la verdad es que lo conseguirá, pues su éxito en «Niña revoltosa» le ha conquistado un puesto entre las estrellas preferidas del público. «Niña revoltosa» se exhibe hoy, a las 4, a las 7 y a las 10. Se completa este programa con la comedia infantil «Quién quiere un niño», infantil decimos, porque el protagonista es un bebito, pero le hará pasar sesenta minutos lo más divertido; son sus intérpretes Baby Sandy, Florence Rice, Richard Carlson y Edgar Kennedy. Además un gracioso cartón y el siempre interesante noticiario. Precios para hoy: hasta las 6.30, 30 centavos; 40 centavos después los mayores; niños, 20 centavos, y tertulia familiar, 10 centavos a todas horas. Pronto, Paul Muni en «No estamos solos».

EL DIA 7: ICE FOLLIES. UN SHOW EN EL HIELO

Generalmente, para anunciar un gran espectáculo se dice: «lo que todos esperaban». Respecto a los «Ice Follies», hay que escribir: «lo que nadie se hubiera permitido esperar». Porque, en efecto, se trata de algo que por su costo y sus dificultades de montaje parecía estar lejos de nuestras posibilidades, en momentos como éste, de algo que se nos antojaba imposible de admirar como no fuese en la pantalla. Y hasta teníamos derecho a creer, de no haber sido porque muchos años atrás los vimos encabezados por Charlotte que esos fastuosos shows sobre el hielo eran invención o recurso peliculero.

Sin embargo, vamos a tener la inesperada satisfacción de contemplarlos en forma viviente, con elementos de todas clases presentados «en persona», como se dice cuando la acariciada esperanza de ver una estrella cinematográfica va a convertirse en realidad.

Un conjunto que entusiasmó al público de Miami, constituyendo la atracción más fuerte entre las muchas atracciones invernales de esa ciudad es el que nos visita. Un conjunto perfectamente organizado y en el que figuran nada menos que Duffy, el famoso «Rey del hielo»; Genevieve Trojan, campeona de figuras coreográficas sobre patines, y Grace May, sobrenombrada «La muchacha de nieve», así como Bobby Hearn, un sensacional saltador.

Y todo sobre la pista helada, en una atmósfera de absoluta y exótica novedad para nosotros.

«Ice Follies» hacen su debut en el Nacional el jueves 7 de marzo fecha que ya, desde ahora, cobra un singular relieve en la atención de nuestro público.

Podemos anticipar que se establecerán precios insospechablemente bajos.

UN CONCIERTO POPULAR DE LA ORQUESTA FILARMONICA

Una grata noticia. La orquesta Filarmónica de la Habana, que tan gallardamente está realizando una labor artística extraordinaria, celebrará un concierto popular en el teatro Nacional. Este concierto tendrá lugar el jueves, dando comienzo a las 9 y 30 de la noche, bajo la certera dirección de su director, el maestro Massimo Freccia.

En el programa figuran obras de Rossini, Verdi, Falla, Wagner y Strauss.

El maestro Freccia ha querido brindar al público de la Habana un concierto eminentemente popular, a precios que no excederán de 80 centavos.

EL HOMENAJE AL DR. BUTTARI

El homenaje que se rendirá el martes 6, a las nueve de la noche, en el «Nacional» al doctor Edgardo Buttari, representándose la hermosa obra «Lola Cruz», incluye el tributo de dos autores cubanos Gustavo Sánchez Galarraga y Ernesto Lecuona, y el de nuestras más valiosas figuras del arte escénico: Lydia de Rivera Esther Borja, Fernando Cortés, Paco Lara, Adolfo Otero, Eddy López, J. López Ruiz, Paco Alfonso, Julita Muñoz, J. Arboleya, J. R. Cuevas y muchos más, así como el de los afamados compositores criollos Eliseo Grenet, Rodrigo Prats y Jorge Anckermann. Del periodismo encabezan el homenaje los distinguidos compañeros Francisco Meluzá Otero y José Sánchez Arcilla.

La orquesta Sinfónica del Aire también toma parte en la función así como el conjunto afro-cubano «Batamu», que dirige Borroto, con la cantante Candita Batista. Un coro de veinte hermosísimas muchachas bajo la experta dirección del maestro Harrison, actuará en «Lola Cruz».

Se organiza un «fin de fiesta» con música de compositores nuestros, entre ellos Rodrigo Prats, Eliseo Grenet y otros, actuando en él la monísima Lita Mar, la Lily Pons cubana.

M.E.C.D. 2016

ENTREGA DEL GRAN PREMIO PEPSI-COLA

Momentos en que el señor Rodolfo Illi, Administrador de la Compañía Pepsi-Cola, hace entrega al señor Carlos De Valle, de siete cheques de $50.00 cada uno. El joven De Valle, vecino de Lealtad, 152, y sobrino del señor Gustavo G. Duplessis, a cuyo nombre está el teléfono M-9348, que aparece en la página 73 del Directorio Telefónico, resultó ser el ganador de los $350.00, por ser la persona que contestó la llamada hecha a dicho teléfono desde las Emisoras «C.M.Q.» y «C.O.C.Q.», en la Hora dominical «PEPSI-COLA», de 11.1/2 a 12.1/2 P. M., repitiendo correctamente el nombre de la pieza musical («Almendra») del concurso «PEPSI-COLA». También aparecen en la foto los señores Enrique Baena y Augusto Godoy, del Buró de Publicidad «ESTUDIO VALLS».

Sintonice
el
Noticiero de
Sucesos Mundiales
de
Bristol - Myers Company
Fabricantes de **IPANA, MUM y SAL HEPATICA**
todos los días,
de 1 a 1.15 P. M.
por **COCO**, onda corta,
8700 Kc.
y **CMCK**, onda larga,
970 Kc.

Desesperado, se suicidó un anciano obrero

Un camión, debajo del cual se arrojó, le hizo añicos la cabeza. Libre el chauffeur

Cerca de su domicilio se suicidó ayer el anciano José Mena Echenique, natural de Tapaste, de 64 años de edad, casado, jornalero y vecino que era de la casa número 2, del pasaje «Gutiérrez», entre 12 y 13, en el Reparto Batista.

Para llevar a cabo sus propósitos, el anciano se arrojó debajo de la rueda posterior izquierda del camión 86,171, perteneciente a la destilería «Habana», cuando dicho vehículo daba marcha atrás para penetrar en el patio de la casa marcada con el número 4 de dicho pasaje. Falleció instantáneamente.

Angel Eseberri Aizcorbe, natural de España, de 40 años de edad, vecino de 23 y 6, en el reparto Batista, declaró a la policía que al penetrar en el lugar de referencia, notó que el camión se alzaba por la parte izquierda, por lo que detuvo la marcha para conocer el motivo, y viendo entonces que la cabeza del anciano estaba debajo de la rueda. Agregó que trató de prestarle auxilio, pero que desistió al convencerse que había fallecido.

En el mismo sentido declararon varios testigos presenciales del lamentable suceso, agregando que vieron cuando el anciano se arrojó debajo del camión.

También prestó declaración Ricardo Mena Ortega, hijo del anciano, el cual hizo constar que en distintas ocasiones su padre había intentado privarse de la vida, por lo que no le sorprendía lo ocurrido.

Se dió cuenta al Juez de Instrucción de la Sección Quinta, cuya autoridad dispuso la entrega del cadáver a su hijo y la libertad del chofer Eseberri.

ANCIANO ARROLLADO

John M. Bertemuker, de 64 años de edad, vecino de Zanja y Amistad sufrió lesiones de carácter menos grave, al ser arrollado en Monte y Zulueta, por un ómnibus la ruta 22, que conducía Pedro M. Oliva Montes, vecino de Monte 1065.

HURTO DE 200 PESOS

Pastor Miranda Domínguez, encargado de la vidriera situada en el café de Compostela 663, denunció a la policía, que de la misma le habían hurtado la suma de 200 pesos, sospechando que los autores se quedaron ocultos en el interior de dicho establecimiento.

Huyó un muchacho sordo-mudo de un asilo de Marianao

Le asestó un navajazo por negarse a pagarle una copa. El ágape de los periodistas

MARIANAO, 26 de febrero, DIARIO. Habana. — Ante el cabo de la policía Antonio Martínez, en la Jefatura de Policía, denunció la Administradora del Asilo de Sordomudos situado en la calle Máximo Gómez 33, que hoy se fugó el recluso Cosme Manuel Martínez, de 14 años, sin causa justificada. De esta fuga conoció el Juez de Instrucción.

Por una copa de licor le dió un navajazo

Andrés Valdés Abreu, de 20 años, de Avenida Primera número 3 en el Reparto de Buena Vista, fué asistido en el Centro de Socorros de Marianao por los doctores Hita y Sardiñas de una herida en la mano derecha. Declaró Valdés que se encontraba en una bodega del Reparto Buena Vista cuando se presentó Vicente Alfonso Jiménez, de 24 años, vecino de Salud 562, y como se negó a pagarle una toma, tuvieron un disgusto, por lo que Alfonso lo agredió con una navaja. El acusado fué detenido ingresando en el Vivac a la disposición del Juez Correccional.

Varios lesionados en Marianao

José García, de 20 años, vecino de Avenida 7 entre 10 y 11 recibió lesiones al caerse de una bicicleta; Higinio Marichal Cruz, de 67 años, residente en 17 y 18, fué asistido de una herida en la región frontal que le causó una piedra que arrojara Francisco Villegas Riverón, de 13 años, vecino de Lanuza entre Díaz y O-Farril. Santiago García Fernández, de 9 años, vecino de 15 entre 2 y 4 fué trasladado al Hospital «Las Animas» por padecer de Tétano. Rosa Quintero Hernández, de 16 años, vecina de San José 2, recibió lesiones al caer de una bicicleta que montaba. Teodoro Conde Borbolla de 60 años, vecino de A No. 2, acusó a José de la Cruz Castillo, de 37 años, vecino de Pasaje A y 5 de no pagarle unos trabajos que realizó en su casa.

Dió un almuerzo la Asociación de Periodistas

Con verdadero entusiasmo y camaradería celebró su almuerzo mensual la Asociación de Periodistas y Escritores de Marianao en la Playa de Jaimanitas, Arturo R. de Carricarte propuso que en los sucesivos almuerzos se llevaran temas sobre periodismo, proponiendo que se comenzará por la Ttica Periodística.

La mesa Presidencial estaba integrada, además del Presidente de la Asociación, Dr. Valdés Miranda, y del Secretario Amado F. Fernández, por el Dr. Mario Sánchez Pessino, Roberto Valdés Daussá, Dr. Martínez Zanetti, y otros.

Reina gran entuisasmo netre los miembros de la Asociación para celebrar mensualmente el almuerzo de confraternidad.

A. Martínez.
Corresponsal.

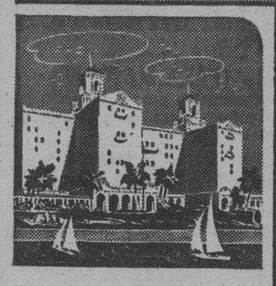

HOTEL ★
NACIONAL
DE CUBA
UNASE a la élite habanera en
BAJO LA LUNA
el nuevo y refinado nignt club del Hotel Nacional. Atracciones de la mejor calidad. Música por el extraordinario conjunto
LECUONA CUBAN BOYS
una de las mejores orquestas de baile del mundo, con Dolores y Oscar Lombardo. Licores y manjares dignos del Olimpo—y el cielo estrellado sirviendo de dosel!
¡Venga a bailar, coma y diviértase!
Comida, se sirve desde las 7 P. M. Mínimo hasta las 10 P. M., $1; De 10 P. M. en adelante, $1.50. Sábados, $1.50 mínimo. En caso de mal tiempo, los Lecuona Cuban Boys tocarán bajo techo.
Reservaciones: U-8981.

PENETRO
INHALADOR
CÓMODO · PRÁCTICO · ECONÓMICO

Use **Resinol** para esa molesta picazón
Sus ingredientes calmantes suprimen casi instantáneamente la comezón. Alivia el dolor y comienza en seguida a sanar. Inofensivo para el cutis más delicado e irritado, fácil y económico de aplicar. Todas las droguerías venden Ungüento Resinol. ¡Pruébelo!
Muestra gratis. Resinol, Dept. 55, Baltimore, Md.

✝

E. P. D.

LA SEÑORA

CONCEPCION GOMEZ ROMAGOSA VIUDA DE VARGAS

HA FALLECIDO

Después de recibir los Santos Sacramentos y la Bendición Apostólica

Y dispuesto su entierro para hoy, martes, a las cinco de la tarde, los que suscriben, hijos, hijos políticos y hermanos, en su nombre y en el de los demás familiares, ruegan a las personas de su amistad se sirvan concurrir a la casa mortuoria, Calle 12, número 504 (altos), esquina a 21, Vedado, para acompañar el cadáver al Cementerio de Colón, favor que agradecerán eternamente.

La Habana, febrero 27 de 1940.

Eladio, Conchita, Mercedes, María, Arturo, Francisco, Carmela (ausente) y Alicia Vargas y Gómez; Zoila Rodríguez; Carlos Reichard; Próspero J. Montané; José L. Lombana; Elvira Guzmán; Cecilia Castellanos; Manuel Haskins; Raúl Masjuán; Dolores, Josefita, Antonio (ausente), Ramón y Ascensión Gómez Romagosa; doctor Moisés Mitrani.

CRONICA HABANERA

LA SEÑORA DE GARCIA DEL CUETO

Una felicitación hacemos llegar por medio de estas líneas al doctor Serafín García del Cueto, conocido letrado del foro habanero, y a su gentilísima esposa, Mina de la Cruz, con motivo de cumplir en esta fecha veinte años de dulce paz conyugal.

Aunque no festejarán el suceso—Bodas de Porcelana—muchas felicitaciones y halagos llegarán hasta ellos.

LA COMIDA DE ANOCHE.—El Ministro de Panamá, Excmo. Sr. Ernesto B. Fábrega y su gentil esposa Lumy de Fábrega, abrieron anoche su residencia del Vedado, sede de la Legación, para una comida.

Era en honor del Honorable Señor Secretario de Estado, doctor Miguel Angel Campa y de su distinguida esposa Terina Roff.

Alrededor de la mesa, adornada preciosamente con flores, tomaron asiento los anfitriones y sus homenajeados y con ellos el doctor Pedro Rodríguez Capote, la señorita Patricia Mencía y el doctor Luis Moas.

LOS RECITALES DE HEIFETZ.—Los recitales del gran violinista Heifetz, señalados para mañana miércoles, y para el viernes, día 1 de marzo, en el teatro «Auditorium», serán grandes acontecimientos artísticos y sociales.

Lo augura así el abono que para estas funciones quedó cerrado el sábado último en el que figuran los más distinguidos elementos de la sociedad habanera.

He aquí algunos nombres de abonados.

El general Mario G. Menocal, ex-Presidente de la República y señora Mariana Seva.

La Marquesa de Pinar del Río.

La Condesa del Castillo.

Señoras Lily Hidalgo de Conill, Consuelo Lamar de Mendoza, Rosa Castro viuda de Zaldo, María Estrada de Fanjul, Eugenia Segrera de Sardiña.

Coronel Fulgencio Batista.

Doctor Aurelio Fernández Concheso, Ministro de Italia, Excmo. Señor Giovanni Pérsico, Mr. L. Young, señor Tomás Machín, doctor Raúl López Castillo, doctor Cosme de la Torriente y señora, señora Clara L. de Arenal, señora María Teresa Gineres de Villageliú, señor Antolín de Cárdenas, señora Marina Silva de Crabb, doctor Le Roy, doctor Gross, doctor Cárdenas, doctor Gonzalo Aróstegui, doctor Carlos Párraga, doctor Luis R. Febles, señor Pierre Abreu, doctor Eladio Ramírez León, señora Josefina M. de Gastón, señoritas Josefina y Serafina Gastón, Mrs. Luis Estrada, doctor Humberto Mederos y señora, señor Gustavo Godoy, señor Federico Maciá, señor Gustavo Baró, señor Emilio Bacardí, Mrs. Edward P. Lawton, señora de Maduro, señora de Coroalles, señor Alfredo Maruri, señor Carrillo, señora María V. viuda de Tamargo, señora de Comas, doctor Estanislao del Valle, doctor Pedro Mendive, señora L. de Pujol, señora Arias viuda de Pelleyá, doctor Arturo Mañas, señor Conrado Mantecón, señor Armando de Blanck, señor Miyares, señor José A. Guerra, señor Armando Roces, señora Carmelina Cortiña.

Heifetz es el más grande violinista del mundo en la actualidad y su aparición en los más importantes escenarios de Europa y América siempre ha sido a teatro lleno.

LOS BRIDGE-PARTIES DEL NACIONAL. — Continúan celebrándose día tras día en el Hotel «Nacional», los bridge-parties, organizados por Hilda Sperling.

Son tardes animadísimas que siempre congregan elementos distinguidos de nuestra sociedad, así como de la colonia norteamericana.

El último torneo de Duplicate-Bridge, fué un éxito completo, participando del mismo estas parejas: Señora María Alzugaray de Fariñas y señor Henry Senior, Mr. Conrado Skarbrevick y Mr. Gustavo Kates, Mrs. Donald Stewart y Mr. Tommy Smith, señora Mercy del Monte de Maciá y señora Margot del Monte de Cruz, Mr. A. Bremer y Mr. M. Fischer, Mr. Sixten Landahl y Barón U. von Meissl, Mrs. L. Tell y Mrs. L. Tell y Mrs. L. Neuhaus, señora Elena Pollack de Aguilera y señora de Abreu, Mr. Mirzoeff y Mr. H. Robinson, señora de Henríquez y señora Clara Ramos de Ruiz Mesa, señora Clara Marchena de Maduro y Mrs. D. Crowen, señorita Ena Senior y Mrs. E. T. Bates, Mrs. J. Bevan y Mr. Pollack, Mrs. L. Samuels y Mr. Nils Anton Jorgensen, Mrs. G. R. Sackman y Mr. G. R. Sackman, Mrs. R. Garber y Mrs. Ph. Rosemberg, Mrs. Sixten Landahl y Mrs. L. Gowling, Mrs. Sinai y Mr. Sinai.

Los premios correspondieron en este orden: Del N. S. 1. Mrs. L. Tell y Mrs. L. Neuhaus; 2. Mrs. Donald Stewart y Mr. Tommy Smith; 3. Señora María Alzugaray de Fariñas y señor Henry Senior. Del E. W. 1. Mrs. R. Garber y Mrs. Ph. Rosemberg, 2. Señorita Ena Senior y Mrs. E. T. Bates, 3. Señora Clara Marchena de Maduro y Mrs. D. Crowen.

ECOS DE UNA FIESTA.—Según dimos cuenta en nuestra crónica del domingo, la fiesta del Country Club fué un «succes» completo.

Por lo avanzado de la hora en que se efectuó el concurso de trajes y de comparsas no pudimos ofrecer el resultado de los mismos, que lo hacemos hoy complacidos.

El premio de comparsa recayó en la comparse «Potpourri Histórico».

Los premios de trajes más artísticos recayeron en la señorita Alina Johnson y Aguilera, que iba de Emperatriz Eugenia, con rico traje de encaje legítimo de Inglaterra y valiosas joyas, y en el señor Eutimio Falla, caracterizando al Cardenal Richeliu, con traje de moire rojo.

Los premios de trajes más originales fueron adjudicados a la señora Fifi Tarafa, por su perfecta caracterización de «Queen Mary», y al señor Fico Mejer, que impersonaba al emperador Haile Selassié.

Una fiesta inolvidable.

EN «EL ENCANTO».—Mañana, miércoles, a las cinco de la tarde, se celebrará en el Salón Verde de «El Encanto» el té que ofrece la conocida firma comercial Solís, Entrialgo y Compañía, en honor del Jurado del Colegio designador y del Comité de Admisión del «Premio Justo de Lara» con ocasión de hacer entrega del Diploma correspondiente al año 1939 al notable periodista Rafael Suárez Solís por su artículo «La Constitución de 1823», publicado en el periódico «El Mundo» el día 4 de Abril de 1939.

Para este acto recibimos atenta invitación que mucho agradecemos.

NUEVO EXITO.—El doctor Harry Romney, el joven y notable especialista en huesos, acaba de anotarse un nuevo y muy brillante éxito quirúrgico con la operación de la columna vertebral hecha a la señorita Josefina Bahar hace varios días.

El estado de la paciente en estos momentos es completamente satisfactorio, habiéndose iniciado un franco período de convalecencia.

Nuestra felicitación al Dr. Romney.

CUMPLEAÑOS.—Ayer cumplió 8 años la monísima y muy inteligente niña Teresita Rodríguez y Fernández, hija adorada del señor Manuel Rodríguez, perteneciente al alto comercio habanero y de su bella esposa Teresa Rodríguez.

Para la linda Teresita hubo con tal motivo muchos halagos y congratulaciones.

Pasó un día feliz, complacidísima.

TEMPORADISTAS. — Se encuentran pasando una temporada en el famoso Balneario de San Miguel de los Baños, el distinguido matrimonio Panchito Franchi Alfaro y Graciella Maragliano, que se hospeda en el Gran Hotel del Balneario.

Desde hace varios días están allí los señores de Franchi Alfaro a los que les desamos una gratísima estancia.

CEREMONIA NUPCIAL.—En la iglesia parroquial de Nuestra Señora de Monserrate se llevó a cabo el pasado viernes, ante un grupo numeroso de familiares y amigos, la boda de la gentil señorita Carlotica Díaz Pérez con el caballeroso joven Manuel Díaz Maseda.

La nupcial ceremonia fué apadrinada por la señora Julia María Pérez viuda de Díaz y por el señor Norberto Salinas Jorge.

Testificaron por ella, el doctor José Santalla Paredes y los señores Humberto Olavarría y de Castro, Juan Santalla Paredes y Octavio Fernández Marrero, estimado compañero de este periódico.

Y por el novio los señores Antonio García del Barco, Efraín Zabala Méndez, Jesús Oliva y Crespo y Adolfo Kates

La boda civil se efectuó ante el notario doctor Martínez Prieto, actuando como testigos de la novia los señores Antonio Enrique Padrón y Jesús Surís; y por el novio, el doctor Manuel Sanjiau y el señor Antonio García del Barco.

SIMPATICO ALMUERZO.—En honor de la encantadora señorita Graciela Fresneda, que llegó hace varios días, después de una larga temporada en Nueva York, se llevó a cabo el sábado último un almuerzo en la finca «La Cruz», del conocido joven Pepe Arango.

Tan simpático almuerzo fué un homenaje de bienvenida que le ofrecieron a la señorita Fresneda un grupo de amigos.

Después del almuerzo se bailó animadamente.

Entre las señoritas se encontraban Martha y Margot Saavedra, Hortensia Pessino, Lupe y Margot Zúñiga, Martha Fernández Sánchez, Becky y Odette Díaz Mañas y Onelia Cuesta.

Y entre los jóvenes: Alfonso Du Quesne, Nico Font, Andrés Varona, Mario Cancio Bello, Enrique Chomat, Nico Calvo, Pepe Lezama. Berny Wolf, Pedro Ortiz y Pepe Arango.

(Continúa en la Pág. OCHO)

Toda MUJER que usa el legítimo VAGINAX no admite otro lavado. VAGINAX nunca falla.

Después del Inventario

Más artículos rebajados

Ayer, lunes, se agotaron algunos de los artículos que el domingo—con motivo del balance que acabamos de practicar—anunciamos a precios tan bajos que parecen increíbles.

Hay otros muchos artículos que hemos decidido eliminar y que han sido objeto también de muy importantes rebajas. No podemos detallarlos todos, pero puede visitarnos teniendo la plena seguridad de encontrar en cualquiera de los departamentos de LA FILOSOFIA algo que necesita, que desea y no pudo comprar antes y que ahora hemos puesto al alcance de su bolsillo.

¿Va esperar a que se sigan agotando los artículos? Mire que el público sabe que LA FILOSOFIA dice siempre la verdad y por eso acude pronto a su llamada. ¡Sea usted de las primeras en venir hoy!

Los elocuentes ejemplos a continuación la convencerán aún más cuando vea la calidad de los artículos.

Ropa Femenina

Payamas de lana. Un lote de payamas de lana, norteamericanas, de la famosa marca Van Raalte, en los colores azul, rosa y salmón. Bonita novedad para estos días de frío. De 3.50.
AHORA a 2.98

Camisas de noche. Un lote de 200 camisas de noche de french crepé lisas y con florecitas menudas, adornadas con encajes ocre. Buena parte de ellas son de la marca Van Raalte. De 2.75.
AHORA a 1.98

Zapatillas de cuarto. Un lote de 75 pares de zapatillas de piel hechas a mano, en distintos modelos y colores. No hay surtido de tallas. De 3.75.
AHORA a 1.48

Escarpines

Escarpines de hilo. Un gran lote de escarpines de hilo, pero sólo en tamaños pequeños—para 1 a 5 años—, color entero contrastando el puño matizado en colores. De 0.35.
AHORA a 0.15

Caballeros

Albornoces. Un lote de 27 batas de baño de fina felpa inglesa, en colores bonitos y sólidos, a rayas y otras combinaciones. Sólo hay tallas pequeñas. De 10.00 y 12.00.
AHORA a 5.00 y 6.75

Jackets de piel. Un lote de 25 jackets de piel sintética. Este es artículo de gran aceptación. Sólo quedan tallas 34, 36 y 38. De 5.50.
AHORA a 3.25

Pantalones. Un lote de 120 pantalones de casimir, de elegante corte tipo sport, en azul, carmelita y blanco. De 2.75.
AHORA a 1.75

Perfumería

Loción de flores. Un lote de loción de flores en frasco de cristal fino, perfumes clavel, iris, rosa y tulipán. Constituyen un bonito regalo porque contienen la flor natural, conservada por un original procedimiento. De 7.00.
AHORA a 4.75

Creyón Tatoo. Un lote de este solicitado creyón, en los colores "hawaian", pastel, exótico y coral. ¡Una oferta tentadora! De 1.25.
AHORA a 0.50

Niños

Trajes de piqué. Un lote de 50 trajes de piqué en variedad de estilos y colores. Tallas desurtidas. De 2.50 y 3.00.
AHORA a 1.75 y 2.35

Trajes largos. Un lote de 75 trajes largos en distintas calidades. De 1.50, 1.75 y 2.00.
AHORA a 1.00, 1.25 y 1.45

Pantalones. Un lote de 100 pantalones de dril caki. Sólo tallas de 6 a 10 años. De 1.50.
AHORA a 1.00

Pantalones largos. Un lote de 200 pantalones largos en driles de medios tonos, lavables. Tallas 8 a 12 años. De 1.25 y 1.50.
AHORA a 0.95

El mismo pantalón, estilo bombache, de 1.00.
AHORA a 0.75

Carteras

Un buen lote de preciosas carteras de piel sintética, variedad de tamaños y modelos, colores prusia, negro, carmelita y verde. De 1.45.
AHORA a 0.85

Pida en los distintos departamentos de LA FILOSOFIA que le muestren los artículos rebajados.

LA FILOSOFIA

M.E.C.D. 2016

CRONICA HABANERA

EN EL JOCKEY CLUB

De fiesta estará esta noche el aristocrático Jockey Club de Oriental Park, con motivo de su noche de gala de los martes.

Una numerosa representación de la sociedad habanera, así como de la colonia norteamericana se dará cita allí para participar de este evento social que tanto interés ha despertado.

Los salones aparecerán decorados exquisitamente y llamarán poderosamente la atención por su originalidad y belleza.

A las doce, se presentará un magnífico show con valiosos artistas.

Y poco después, cuando el baile se encuentre en su mayor apogeo, caerá sobre las parejas una preciosa lluvia de globos de colores conteniendo sorpresas en efectivo.

Hasta la madrugada se prolongará el baile con la Orquesta de los Hermanos Palau y la Orquesta Nacional de Boffil.

Numerosas mesas hay reservadas para esta noche.

Por los Tnos. FO-7082 y FO-7086 recibe órdenes Raúl, el siempre caballeroso maitre del Jockey, que con tantas simpatías cuenta.

El precio del cubierto es de cuatro pesos.

Tema preferente para nuestra crónica del jueves, será la fiesta de esta noche en el Jockey Club.

El domingo último se vió la terraza del club-house colmada de familias distinguidas que allí se dieron cita para presenciar el programa de carreras presentado por la empresa.

Ocho justas interesantísimas que mantuvieron la expectación de los asistentes por toda la tarde.

He aquí los nombres de algunaas señoras reunidas allí:

Mrs. Albert Levey, esposa del Presidente de la Havana American Racing Ass.

Mrs. Ben Marden, esposa del Director general del Gran Casino Nacional.

Nellie Desvernine de Lombard, Flora Ruiz de Rives, Luisa Laborde de Estrada, Eva García de León, Serafina Coca de Fernández Morell, Mariana de la Torre viuda de Mendoza, Rosa Bengochea viuda de Núñez, Monzona Rivero de Veith.

Gloria Montalvo de García Ordóñez.

María Barrié de Skarbrevick, Conchita Barrié de Menció, Angélica Barrié de Karman, Esther López de Fernández, Angela Blanco de Miranda, Gloria Reyes de Miranda, Filita Perea de Rosell, Rosita Clavería de Blanco Herrera, Natalia Suárez de Alxalá, Waldina Escobar de Crespo, Nena G. Arenas, Matilde León de Armand.

Ofelia Cortina de Arango.

María Ramírez de Romero.

Maricusa Sampedro de Vinent, Hilda Sarrá de Mejer, Mercedes Hidalgo Gato de Lasa, Ofelia López Bosque de Suárez Rivas, Julienne A de Echavarri, Leila León de Estévez Silvia Cidre de Arango, Nena Mir de Perera, Josefina Berenguer de Alvaré, Margot de Castro de García.

María Esperanza Montalvo de Lobo.

Pilila Camacho de Echevarría.

Anita Chadbourne de Mestre.

Angelita López Oña de Pérez Chaumont, María Du-Quesne de García Rayneri, Carmelina Boudet de Alberni, Evelyn Turull de Bates, María Sánchez Barraqué de Vieites Nena Mendizábal de Fernández Fierro, Florencia Sierra de Figueras.

Mrs. Bert Vorsanger, Lourdes Menocal de Gou, Lidia Casas de Díaz de Villegas, Silvia Durañona de Morales, Estela de la Lastra de Fernández, Olga Cañizares de Sampedro, Graciela Abril, María Polo de Anguio, Constancita Pérez Aces le Jiménez, Dora Echevarría, Grace M. de Casanova, Gloria Wheeler de Riverón, Mrs. Abrahan Haas, Mrs. Harriet Stockton Pass, Mrs. M. Kaplan, Mercy González Fantony.

Señoritas:

Cusa y Gloria Carrillo, Rosario López Lemon, Bebita Lasa, Gladys Turull, Armantina Cuervo, María Luisa Milagros, Graziella Portuondo, Lidia Lombard.

Silvia Estrada.

Hortensia Tapia, Elizabeth Fox, María Esperanza y Graziella Martínez Núñez, Marta Sampedro, Teresita Castro, Cuca, Hilda y Célida Martínez Piloto, Cristina Cuervo, Magdalena Vinent, Matilde y Gloria Zamacois.

Y Doris Madison.

SANS SOUCI.—Una noche de gran animación, como todas las de la temporada invernal, fué la del sábado en «Sans Souci», el aristocrático lugar que se mantiene noche tras noche en completa alegría, brillando entre el selecto concurso la representación más nutrida del mundo habanero.

Están allí actuando con éxito magnífico, el trío mexicano Los Tariácuris, que se hace aplaudir en sus típicas canciones, así como la pareja de bailes internacionales que se despide del público. Nos referimos a Daryl and Dale, que han trabajado durante una temporada. También se hace aplaudir en sus bailes españoles Adelina Durán, en cuyo género es inmejorable, y la pareja de rumba Elpidio y Margot.

La orquesta «Riverside» y el trío de Bienvenido alternan en la ejecución de los bailables.

Citaremos algunos parties del sábado:

Una mesa de parejitas: Graciela Fresneda y Pepe Arango, Onelia Cuesta y Pedro Ortiz, Margot Saavedra y Nico Calvo Maggie Wolf y Pepe Lezama, Odette Díaz Mañas y Berny Wolf, Marta Beltrán y Enrique Chomat, Marta Saavedra y Nico Fonts, Becky Díaz Mañas y Alfonso Duquesne. Y las chaperonas Rebeca Mañas y Engracia Etchegoyen viuda de Fresneda.

Otra mesita, también de parejitas: Marta Alacán y Bernardo García Jr., Graciela Ponce y Héctor Reynaldo, Berta María Barraqué y Humberto Benítez, Alicia Barraqué y José Alacán, Jr., y finalmente los esposos Jesús M. Barraqué, Jr., y Berta Ponce.

Otra mesa con las señoras de Fernández Díaz y Carmen Pérez Benitoa, donde estaban dos parejas: Lourdes Fernández y Roberto Duthil y Fela R. Pérez Benitoa y Pichín Larraz.

Los esposos Silvio Guldriz e Hilda N. de Guldriz con la señorita Isolina Ortega y el joven Mario Gómez Camejo.

Los simpáticos esposos Juan Menéndez y Aurorina Menéndez en una mesita con sus invitados Mr. y Mrs William E. Waterman, el joven Pín Inclán y su señora Minita Pérez Chaumont y el señor Francisco Menéndez y su señora Josefina P. de Menéndez.

El señor Alvaro del Real y señora Carmen Rius.

Sans Souci es uno de los lugares de mayor atracción.

SEVILLA BILTMORE.—Los tes de todas las tardes en el patio sevillano del hotel «Sevilla Biltmore» resultan magníficas fiestas.

El baile, amenizado por la orquesta Havana Casino, dura hasta las nueve de la noche.

Esta alojado en este hotel el tenor Michael Bartlett, que anoche alcanzó un éxito extraordinario en el concierto con la orquesta Filarmónica de la Habana.

Tenía allí un party el domingo en unión de sus padres Mr. y Mrs. Edwin Bartlett y de Miss Mary Bartlett.

Mr. y Mrs. Frank M. Miller y Mrs. Edward Stainback.

Mr. y Mrs. John J. Ferrera y Miss Jeanne Ferrera.

La señora Teodora Aldecocea en un party con la señorita Dinky Pantoja y el señor Gaspar Pumarejo.

Mr. y Mrs. H. V. Hunter con Mr. y Mrs. Ray W. Springer.

(Continúa en la página NUEVE)

SEÑALAMIENTOS PARA HOY EN EL TRIBUNAL SUPREMO Y EN LA AUDIENCIA DE LA HABANA

En el Tribunal Supremo

SALA DE LO CIVIL: Mayor cuantía, María Elena Franqueri contra Ana Trelles o sus herederos, apercibimiento, ponente Alvarez Maruri; Moratoria, Enrique Rodríguez, depositario de la quiebra voluntaria de Demetrio Córdoba y José Antonio Ramos, ponente, de Solórzano; Moratoria, Trueba, Hermano y Compañía y Francisco Martínez Cruz, ponente Perera.

SALA DE LO CRIMINAL: Malversación, José M. Porra, ponente Tejera, letrado Altuzarra; Homicidio por culpa, Alberto Barbón, letrado Urioste; Lesiones por culpa, Jesús Amilla, letrado Lombard, ponente Tejera; Trata de blancas, Margarita Hernández, letrado Camus.

SALAS DE LO CONTENCIOSO-ADMINISTRATIVO Y DE LEYES ESPECIALES: J. Pérez, S. A., contra Dirección de Aduanas, sobre aforo de arroz; Compañía Primer Molino Arrocero de Cuba contra la misma Dirección por el propio aforo, cinco demandas, ponentes Domingo Morales del Castillo, Cantero, Torres Tomás y otros; Matilde González y Compañía Federal de Seguros sobre accidentes del trabajo, letrado Casuso, ponente Cantero; Valentín Garay contra Compañía de Seguros «La Cañera» S. A., sobre accidente del trabajo, ponente Piedra.

EN LA UDIENCIA

SALA PRIMERA DE LO CRIMINAL: Ceferino Fernández, lesiones, defensor Menció; Antonio López, lesiones, defensor Osorio; Sotero Domínguez, injurias, acusador González Barrios, defensor Menció; Previo. Bejucal, rollo 118 de 1939.

SALA SEGUNDA DE LO CRIMINAL: Isaac Milián, rapto, defensor Montoro; Ignacio Piedra, infracción electoral, defensor Pequeño; Arnaldo Parrado, homicidio, defensor Pérez Arteche; José Fernández y otro, lesiones culposas, defensor Fermoselle; Conrado Enríquez, lesiones, defensor Gutiérrez.

SALA TERCERA DE LO CRIMINAL: Amelio Fernández, infracción electoral, defensor Lombard; Rogelio Rodríguez, imprudencia, defensor Sigarroa; Gaspar Herrera, falsedad, defensor González; Marcelino García Lorenzo, homicidio, defensor Cremata.

SALA CUARTA DE LO CRIMINAL: Irene Pacheco, ultrajes, defensor G. Estefany; Ramiro Capote, ultrajes, defensor Menció Juan B. F. Rodríguez, robo, defensor Sainz Silveira.

SALA QUINTA DE LO CRIMINAL: Manuel Wong, tenencia de drogas, defensor Rabell; Eduardo Valdés, robo, defensor, de Villiers; Ramiro Expósito, infracción del Censo, defensor Calderín; Marcelino Cuesta, lesiones, defensor Fernández Casuso; Manuel Cruces y otros, conspiración y otros delito, defensor Rabell.

SALA PRIMERA DE LO CIVIL

95-40. Sur.—Amparo. Felipe Carballo en ejecutivo por Armando Moreno contra José Vidal. Ponente: Lazcano. Procurador: Navarro.

659-39. Centro. Tercería de mejor derecho-Herman Alonso contra Juan García y otros. Ponente: Herrera. Doctores F. M. Ros. Medina. Procurador: J. A. Ruiz. Estrados.

47-39. Sur. Incidente: Lucía Espeleta como madre del menor Luis Espeleta contra herederos de Celestino Rodríguez. Ponente: Herrera. Doctores Goenaga-Lamadrid. Procuradores: Cardona-Vega.

313-38. Oeste Incidente Menor: Oscar Pérez hoy Eduardo Carrillo contra Diego Pérez Valdés. Ponente: Herrera. Doctores Oteiza-Bolaños-Sanabria. Procurador: Villamil. Estrados.

558-39. Jaruco. Un Efecto. Amado Pérez Leal contra Raúl Pérez Leal. Ponente: Herrera. Doctores Sanabria-Martínez, parte por sí. Procurador: Suárez. Estrados.

200-39. Oeste. Mayor: Juan Francisco Muñoz contra José C. González. Ponente: Herrera. Doctor Casulleras. Procurador: Casulleras. Parte.

4-39. Centro. Mayor. Angel Artola contra Compañía Mercantil Anónima Cooperativa de Omnibus Aliados. Ponente: Herrera. Doctor S. de Calahorra González. Parte: Rodríguez Pérez.

480-39. Almendares. Mayor. Encarnación García contra Primitivo del Portal. Ponente: Herrera. Doctor Sarabasa. Procuradores: del Pico-Illa.

SALA SEGUNDA DE LO CIVIL

856-30. Alberto Carricarte, contra Decreto Presidencial, Villaverde, Fiscal.

1550-38. R. Palacios y Cía. contra resolución de la D. G. de Aduanas. Cárdenas, Fiscal.

563139. Swift and Co., contra resolución de la D. G. de Aduanas. Dávila, Fiscal.

1885-38. Armour and Co. contra resolución de la D. G. de Aduanas, Villalba, Fiscal.

612-37. Cuban Silk Mills Inc. contra resolución de la Dirección General de Aduanas. Zayas, Ramírez, Fiscal.

GACETILLAS VIBOREÑAS

REINA: «Y MAÑANA SERAN HOMBRES»

Una cárcel de menores bajo el terror de un régimen inhumano... La sociedad frente a los hombres de mañana. Tal es en síntesis el argumento tan dramático que nos presenta la soberbia producción argentina: «Y mañana serán hombres» interpretada por Sebastián Chiola, Malisa Zini, Pablo Palitos y otros.

«La Familia de mi mujer» es la otra simpática comedia melodramática que se exhibe hoy en el supercine «Reina» y está interpretada por Mary Hart y Tom Ryn.

Los precios que regirán hoy serán los populares de siempre o sean de 15 centavos la luneta hasta las 6 y media y 20 centavos después, la cómoda tertulia familiar con sus regias localidades 10 centavos y los niños 10 centavos a todas horas.

Un cartón, una comedia y una revista de asuntos mundiales completarán el programa.

Mañana: «Tarzán y su hijo» y «Un Día en las Carreras». El viernes: «Prófugos».

RIALTO: «ASI ES LA VIDA»

Hoy nuevamente se exhibe en «Rialto» la monumental super-producción argentina que tanto éxito obtuvo ayer titulada «Así es la vida» una producción humana y realista que ha gustado a cuantos la han visto, por su argumento de gran actualidad así como el trabajo de sus intérpretes. Interpretada por Enrique Muino Sabina Olmos, Felisa Mary y Enrique Serrano. Se completa el programa con la comedia melodramática: «Retazo» por la sin igual actriz Paulina Singerman.

Los precios para la función de hoy que comienza desde las 2 y 30 son: mayores 20 centavos hasta las 6 y 30, después 30 centavos. Niños, 15 centavos.

Mañana, este mismo programa.

4 CAMINOS: GARRIDO-PIÑERO Y PELICULAS

Grandes programas ofrece hoy este confortable y popular cine, ofreciendo de 2 de la tarde a 7 de la noche la espectacular producción «El conquistador» por Richard Dix, la dinámica cinta «Por qué afligirse» con Phil Regan y el noticiero cubano.

Precios: de 2 a 7 p. m. Luneta 10 centavos y tertulia 5 centavos.

Por la noche a las 8 y 30 gran función con la presentación en la escena de los populares actores Garrido y Piñero, Carmita Ortiz, Candita Quintana, Orquesta Continental y otros con «Jamalaja», «El turismo en Cuba», el «Tanguista Tarugo del Barril» por Garrido, «Colocaciones baratas» y otros. También se exhiben «El conquistador» y «Por qué afligirse».

Pecios: luneta 20 centavos y tertulia 10 centavos.

Mañana: regio programa.

VERDUN: «CUATRO PLUMAS» Y «CUMBRES BORRASCOSAS»

Complaciendo numerosas peticiones la empresa del elegante teatro «Verdún», de Consulado 214, teléfono A-9206, presenta hoy por primera vez juntas, dos extraordinarias producciones que por su positivo valor artístico han sido solicitadas por el público. «Cuatro plumas» la grandiosa producción en colores interpretada por Ralph Richardson y June Duprez y la interesantísima joya «Cumbres Borrascosas», por Laurence Olivier y Merle Oberón. Además el Noticiario y un cartón en colores.

La función dará comienzo a las 2 de la tarde. Los precios: 15 centavos luneta hasta las 6 y 30 y 20 centavos después. Los niños 10 centavos y la tertulia familiar con butacas 10 centavos a todas horas.

Mañana: «El Jorobado» o «Enrique de Lagardere» y «El Desertor», por Jean Gabin.

COLONIAL: «INTERMEZZO»

Regio programa es el que ofrece hoy a sus asiduos el elegante cine de las familias «Colonial», sito en Reina 309, con el teléfono A-7879.

Desde las 5 de la tarde se exhibirá revista, comedia, estreno de la bellísima cinta «Jóvenes de corazón» con Janet Gaynor y estreno de la maravillosa, regia producción «Intermezzo» o «Una historia de amor» con Leslie Howard, Ingrid Bergman y otros.

Precios: luneta 10 centavos hasta las 6 y 30 y 15 centavos después. Niños 5 centavos y tertulia familiar damas y niños 5 centavos y caballeros 10 a todas horas.

Mañana: «Invitación a la felicidad» y «El jugador y la dama».

ACTUALIDADES: «LAS BUENAS VAN A PARIS»

Muy grandioso resulta el programa que la Empresa Lao, del favorito y moderno cine «Actualidades», sito en Monserrate 262, con el teléfono M-5575, anuncian para hoy.

En función continua, desde las 2 de la tarde hasta las 11 y 30 de la noche se exhibirá revista, el episodio 3 de la super-serie «La Isla Salvaje», estreno de la muy preciosa, regia super-comedia «Las buenas van a París» con Joan Blondell y Melvyn Douglas y estreno del estupendo, formidable drama «Cinco regresaron» con Chester Morris, Lucille Bell, y otros.

Mañana: «Los apuros de Nancy» y «El príncipe y el mendigo».

CERVANTES: «EL ESPIA SUBMARINO»

Para hoy en «Cervantes» el cine siempre favorecido por las familias, situado en Lamparilla y Compostela, se pasa en todos los turnos, matinée, tanda y noche, un interesante programa a los precios de cinco centavos las damas y los niños a luneta en las dos primeras tandas, con las producciones: «El Espía Submarino» por Conrad Veidt y «El Secreto del Vivir» por Gary Cooper y Jaen Arthur, comedias, cartones, y Noticiarios de verdadera actualidad. Mañana en este cómodo cine se pasa un programa de estrenos con las producciones, «Devorado por los cocodrilos» en español y «Loca Juventud» o «Hija contra madre» por William Costello a precios bajos, además noticiarios Fox, cartones y comedias. No olvide que el día 29 y primero de marzo «Cervantes» estrena dos grandes producciones: «El Prófugo Inocente» y «Romance entre ríos» en español, además la película hecha en Cuba titulada «El Embrujo del Fandango» por Carmen Amaya.

LIRA: «VIVIR BAILANDO»

«Lira» el favorito teatro de Industria y San José con el teléfono M-4474 presenta para hoy, comenzando desde las 2 de la tarde, el estreno de la espectacular super-producción musical, «Vivir bailando» que interpretan Johnny Downs, Ken Murray y Kathreen Kane. La cinta que presenta en medio de un regocijante argumento, los ritmos alocados que actualmente hacen furor en Norteamérica, sus intrincados pasos de baile, y su música, estrepitosa y alegre, que invita a acompañar en la danza a los personajes de la cinta. Seguidamente, un fotodrama repleto de acción, emociones e intriga, «Centinela del Mar» que interpretan John Wayne y Jean Rogers. Además, un noticiario, un cartón y una comedia. Precios: Luneta, antes de las 6 y 30, damas y niños 5 centavos, caballeros 10 centavos. Después, 10 centavos todos.

Mañana: «Vivir en la Luna» con Henry Fonda y Margaret Sullavan y «El Derecho a la Felicidad» con Joan Bennett y Francis Lederer.

SAN FRANCISCO: «ENGAÑO NUPCIAL»

«San Francisco», el moderno, más grande y confortable cine de la Víbora, sito en San Francisco entre Lawton y Armas, con el teléfono X-1700, brinda hoy un precioso programa, en su gran día popular.

En tanda y noche, se exhibirá revista, comedia, estreno de la muy preciosa, regia super joya: «Engaño nupcial», con Carole Lombard, Kay Francis y Gary Grant; y estreno de la bellísima y original comedia: «La señorita ciclón», con la pimentosa actriz Lupe Vélez.

Rigen precios popularísimos.

Mañana: «Retazo» y «Divorcio en Montevideo». Dos bellas películas argentinas.

HABANA: «CARMEN» Y «MORENA CLARA»

Son las dos películas que anuncia para hoy martes, el cine «Habana», situado en Mercaderes 311, entre Teniente Rey y Muralla, que serán exhibidas en las tandas de las 5 y las 8, a precios populares, pagando las damas y niños, a tertulia familiar, sólo 5 centavos y la luneta, 10 centavos hasta las 6:30. Después de las 6:30, tertulia familiar, damas y niños, 5 centavos y caballeros, 10 centavos, luneta, damas y niños 10 centavos y caballeros, 15 centavos.

Mañana: «La venganza del águila» y «La Adelita», cinta en español.

DIARIO DE LA MARINA
HABLADO

DOS AUDICIONES DIARIAS:
De 8 a 9 A. M. y de 7 a 8 P. M.

Una vez más insistimos en la seriedad de nuestras noticias extranjeras, las cuales proceden del DIARIO DE LA MARINA, que tiene contratados los servicios de las Agencias "Associated Press" y "Havas".

SINTONICE EL
DIARIO DE LA MARINA
HABLADO

POR LA ESTACION
CMBQ
IDEAS PAZOS
1150 Kilociclos
TELEFONO A-9316

MODERNO: Libertad Lamarque en «MADRESELVA»

Brinda para hoy esta empresa un formidable programa popular, dedicado a las damas. Exhibiendo en sus turnos de 5 de la tarde y 8:30 de la noche: «Madreselva», por Libertad Lamarque y Hugo del Carril; «Senderos de fe», por Floren Delbene y Amanda Ledesma. Programa 100x100 en español. Se completa el programa con el noticiario con las últimas noticias de la guerra europea. Los precios son caballeros, 10 centavos, damas y niños, 5 centavos a todas horas y en cualquier localidad.

Mañana: «El Rey» y «Yo Acuso», las dos, por Victor Francen.

El jueves: «Doctor Christian a la orden», por Jean Hersholt; y «Miguel Strogoff o el Correo del Zar»

MAJESTIC: «TARZAN Y LA DIOSA VERDE»

Tres monumentales estrenos, en un programa formidable a los precios más populares, presentará hoy en todos sus turnos, el elegante teatro «Majestic» situado en Consulado 210 con el teléfono M-4477. Comenzando la función corrida a las 2 en punto de la tarde, y además de un noticiario, un cartón en colores y una graciosa comedia, se exhibirá el episodio 12 de la emocionante serie: «Conquistando Tierras» titulado: «Terrible Advertencia». Seguidamente, Joan Valerie y James Bush se presentan en el estreno de una aventura real filmada en el interior de los bosques del Canadá «La Venganza del Aguila». Y finalizando el programa, Herman Brix, el famoso campeón de natación, vuelve a la pantalla para representar el role que gusta por igual a niños y mayores: «Tarzán y la Diosa Verde». Precios: Luneta y Preferencia, 10 centavos a todas horas. Tertulia, antes de las 6 y 30, 5 centavos todas. Después, damas y niños 5 centavos, caballeros 10 centavos.

Mañana: Estreno de la copia nueva de «Cruz Diablo» con Ramón Pereda. Además, Basil Rathbone y Louis Hayward en «La Sublime Mentira».

WILSON: «ANGELES SIN ALAS»

«Wilson», en Belascoain y San Rafael, con el teléfono U-5863; 10 centavos de 1:30 a 6:30 y 15 centavos después. Los niños, 10 centavos a todas horas.

Hoy, tarde y noche, la actualidad «Noticiario cinematográfico cubano No. 1», el documental: «Ciencia y Prudencia»; y el cartón en preciosos colores: «Cazadores de alces»; y las super atracciones: «El Capitán Furia», sensacional y emocionante super espectacular producción extraordinaria, interpretada por Brian Aherme, Victor Mac Laglen, June Lang, John Carradine y Paul Lukas; y «Angeles sin alas», magnífica super producción joya, interpretada por Joan Bennet, Adolfo Menjou y John Hubbard.

A las 5: «El Capitán Furia» y «Angeles sin alas».

Mañana: regio programa, con las atracciones: «La Diligencia», sensacional y espectacular super producción, interpretada por Claire Trevor, John Wayne, John Carradine, Thomas Mitchell y George Bancroft; y «Siempre tuya», colosal super extraordinaria joya, por Loretta Young, David Niven, Billie Burke y C. Aubrey Smith.

TOSCA: «GENTE DE MAL VIVIR» (PARA MAYORES)

«Tosca», el elegante cine de 10 de Octubre 1007, entre San Francisco y Concepción, en la Víbora, con el teléfono I-3099, brinda hoy un programa especial, sólo para mayores.

En tanda a las 5 y nocturna a las 8:15, se exhibirá revista, estreno de la atrevida joya, aprobada para mayores: «Gente de mal vivir», con Jean Carmen y Richard Adams; y estreno de la formidable producción, sólo para mayores: «Camino de perdición», con Helen Foster.

Precios: luneta, 15 centavos y tertulia, 10 centavos en la tanda y noche.

Mañana: «Flor del trópico», con Robert Taylor y Heddy Lamar; y «En este mundo traidor», con Claudette Colbert.

GRIS: «LLEGARON LAS LLUVIAS»

«Gris», el elegante cine sito en Baños y 17, en el Vedado, con el teléfono F-4292, de la empresa Heydrich-Fernández Ledón, ofrece hoy a sus favorecedores un regio y soberbio programa.

En turnos de 4 y 8:30, se exhibirá la bellísima y muy original comedia «La alegre farándula», con Grace Field.

A las 5:30 y 9:45, noticiero y estreno de la espectacular y maravillosa super producción: «Llegaron las lluvias», con Tyrone Power, Mirna Loy y George Brent.

Precios: mayores, 15 centavos en la tanda y 20 centavos por la noche. Los niños y la tertulia, 10 centavos.

Mañana: «Sucedió una noche» y «La indispensable». Rigen precios populares en tanda y noche.

El sábado y domingo: «Primer amor», con Deanna Durbin.

VEDADO: «CRUEL ES MI DESTINO»

«Vedado», el coquetón cine de las familias, sito en la calle B, entre 27 y 29, en el Vedado, con el teléfono F-3128, brinda hoy un colosal programa.

En turnos de 4:30 y 8:30, se exhibirá cartón y la bellísima comedia musical: «Juventud, música y alegría», con Dick Powell, Priscilla Lane y otros.

A las 5:45 y 9:45, el estupendo y muy formidable drama de intenso argumento: «Cruel es mi destino», con John Garfield y Priscilla Lane.

Precios: mayores, 10 centavos en la tanda y 15 centavos por la noche. Los niños, 5 centavos en la tanda y 10 centavos, por la noche.

Mañana: «Adiós Mr. Chips», con Robert Donat; y «Dentro de la ley».

SALON ROJO: «JOE LOUIS VS. GODOY» Y OTRAS

Un magnífico programa brinda hoy el predilecto cine «Salón Rojo», de Monte y Antón Recio, con el teléfono M-4794.

En tanda a las 5 y nocturna a las 8:15, se exhibirá revista, comedia, la soberbia producción toda en español: «La casa del ogro», la película de la sangrienta y espectacular pelea de Joe Louis vs. Godoy; y la preciosa comedia musical: «Tres señoritas a la moderna», con Deanna Durbin.

Precios: damas y niños, 5 centavos y caballeros, 10 centavos a todas horas.

Mañana: «Corazón del norte» y «Cenizas de ayer».

«Cuba», el popular cine continua cerrado, para realizar en su sala la más moderna transformación. Nuevos aparatos, nueva ventilación, hasta el «Cuba», el mejor cine.

SANTOS SUAREZ: «EL MUERTO MURIO»

Un monumental programa 100x100 en español, es el que anuncia hoy el «Santos Suárez», el confortable y elegante cine sito en la calle de su nombre y San Benigno, con el teléfono I-4600.

Hoy en tanda a las 5 y nocturna a las 8:15, se exhibirá revista, comedia, estreno de la soberbia e interesante producción mexicana: «Mientras México duerme», con Chaflán y otros; y estreno de la divertida y bellísima comedia en español «El muerto murió», con el Chato Ortín, Adriana Lamar y otros.

Precios: luneta, 10 centavos y tertulia, damas y niños, 5 centavos y caballeros, 10 centavos a todas horas.

Mañana: «Ambición», con Mercedes Simone; y «Retazo», con Paulina Singerman.

BELGICA Y VIOLETA: GRANDES PROGRAMAS

Grandioso programa para hoy en «Bélgica», el cine de las familias, los precios son de 5 centavos en la matinée y en la tanda, estrenándose la gran producción, por William Costello, titulada: «Loca juventud o Hija contra madre»; y la producción: «Los hijos que no nacen», por el mismo actor; el episodio 6, de la serie «El tesoro oculto», además noticiario Fox, con las últimas noticias mundiales.

Mañana: noticiario, cartones, «Salud, dinero y amor», por Stuart Edwin; y «Variettes», por Jean Gabin, Annabella y Fernand Gravet.

Regio resulta el programa de hoy en «Violeta», situado en Monte y Rastro, a los precios de 5 centavos todos en matinée y en la tanda, con la producción en español: «La vida es un tango», por Hugo del Carril y Sabina Olmos; y estreno de la producción en español: «Divorcio en Montevideo», por Enrique Serrano y Sabina Olmos; así como el episodio 8 de la serie: «Conquistando tierras».

Mañana: noticiario, «La indispensable» y El espía submarino».

EN LOS QUINCE

Cumple hoy la suspirada edad de los quince años, la linda y encantadora señorita Lolita Lebredo y López, adorada y adorable hija de los estimados esposos, señor Miguel Lebredo y la gentil dama Josefina López. Téngalos muy dichosos.

RECITAL POSPUESTO.—Con motivo de encontrarse enferma desde hace varios días la culta y distinguida profesora, señora Asunción Garcia de Arias, directora del renombrado Conservatorio de música que lleva su nombre, no pudo celebrarse el domingo el recital de piano que tenía anunciado la graciosa señorita María Teresa Capestany y Bacallao, que en consideración a su maestra, no fijará fecha hasta tanto no se restablezca la señora de Arias.

Son nuestros votos porque sea cuanto antes.

EN EL COLEGIO CHAMPAGNAT.—Suscrita por el Rvdo. Hno. Félix, querido director del Colegio Champagnat de los Hermanos Maristas, recibimos atenta invitación para el triduo de conferencias, que con el fin de preparar a los ex-alumnos para el cumplimiento pascual, ofrecerá en la linda capilla del colegio, los días 29, de febrero y 1 y 2 de marzo, el Rvdo. Padre Antonio González Quevedo, S. J.

Las conferencias serán a las ocho y media de la noche, y la Comunión Pascual, el domingo, día 3, a las ocho menos cuarto de la mañana.

Como recuerdo de este acto, que promete resultar muy brillante y solemne, todos los ex alumnos formarán grupo en el gran patio del colegio.

En el espacioso comedor serán obsequiados con un espléndido desayuno.

Podemos decir que este año celebrará el Colegio Champagnat el vigésimo quinto aniversario de su fundación, y para festejar dignamente sus Bodas de Plata, cumpliendo muy gustosos los deseos del R. H. Félix, citamos a todos los antiguos alumnos para que concurran a los ejercicios que han de comenzar el jueves, después de los cuales serán informados ampliamente de los actos que tendrán lugar con motivo de dicho aniversario.

«CLUB DE FERRETEROS».—Una fiesta ideal, encantadora resultó el baile infantil que el «Club de Ferreteros», celebró el domingo, en honor de los hijos de sus socios.

Una inmensa legión de niños, invadió por completo aquellos vastos dominios del Ferreteros, que para esta fiesta lució un original decorado con los atributos propios de la temporada y del carácter infantil del baile.

El show fué muy divertido, gustando mucho a la alegre y bulliciosa concurrencia, entre la que se desarrolló la fiesta en la más grande y completa animación.

En nuestra próxima crónica, con más tiempo y espacio, daremos los nombres de todas las niñas y niños con los trajes que lucieron en tan inolvidable fiesta.

Nos referiremos ahora al grandioso festival que viene organizando la Comisión de Fiestas, que preside el caballeroso joven Mario Varona Casals, para el próximo sábado, día 2.

Esta fiesta, que ha despertado extraordinario entusiasmo entre nuestra juventud, será amenizada por las orquestas de Neno González, «Havana Swing» y el septeto «Casino», con su popular pianista «El diablo rojo».

Las damas como siempre, asistirán por invitación, debiendo los caballeros no socios del Ferreteros, adquirir las entradas que al precio de un peso, ha puesto a la venta la directiva, accediendo a numerosas peticiones de muchos simpatizadores de aquella progresista sociedad.

Como en el primer festival, se instalarán distintos kioscos para la venta de bebidas y licores, cigarros, chocolate con churros, bocaditos, hot dogs, tamales, etc., rigiendo los precios corrientes, lo mismo que en el bar.

SOCIEDAD INFANTIL DE BELLAS ARTES.—Para el próximo domingo, 10 de marzo, anuncia la Sociedad Infantil de Bellas Artes, su segunda fiesta en ésta su nueva era artística, que con tanto entusiasmo ha acogido la sociedad habanera, que siempre dispensó a todos sus actos, su más decidida y valiosa cooperación.

La magnífica orquesta de la Sociedad, que dirige el maestro Pedro Sanjuan, tomará parte principal en el programa dedicado a las oberturas y conciertos, ofreciéndose charlas sobre este género de la música, referentes a la obra y sus autores, con ilustraciones en la pantalla.

El gran violinista concertino, Alexandre Prilutchi, figurará como solista en el concierto de Mendelsshon.

Completan el programa varios números de la comedia musical «El bazar de juguetes», interpretados por solistas y conjuntos.

El abono continúa abierto para las cinco funciones que quedan, en la secretaría de la Sociedad Infantil de Bellas Artes, en G, 357, en el Vedado, facilitándose cualquier informe por el teléfono F-3547.

CLUB DEPORTIVO SANTOS SUAREZ.—Nuevos rumbos, por el camino del éxito va tomando el Club Deportivo Santos Suárez, donde ha reanacido la animación y entusiasmo con motivo de la elección de su nueva directiva, que guiada de los mejores propósitos en beneficio del Club y de sus socios, viene laborando porque en muy breve tiempo sea una feliz realidad la instauración de una biblioteca modelo, el resurgimiento de los deportes, organización de veladas artístico-culturales, recibos bailables, bailes y verbenas y las clases de inglés, que en entre otros muchos detalles, completan el hermoso proyecto de sus directores.

Al lucido acto de la toma de posesión, seguirá el sábado, día 2, la primera fiesta de carnaval del Club Deportivo Santos Suárez, consistente en un grandioso baile de mamarrachos, que bajo el sugestivo título de «Diablos con Etiqueta», será amenizado por la orquesta de los Hermanos Martínez y un conocido septeto.

Las invitaciones para esta fiesta que ha de obtener un extraordinario éxito por los muchos alicientes y atractivos que la rodean, pueden obtenerse en la secretaría del Club, en Santa Emilia 318.

Será una fiesta espléndida.

SOCIEDAD HUBERT DE BLANCK.—Mañana martes, a las cinco y media de la tarde, celebrará su concierto mensual en la sala Espadero del Conservatorio Nacional, la prestigiosa Sociedad Hubert de Blanck, que preside la distinguida dama Amelia Solberg de Hoskinson.

Agradecido a la invitación.

CUMPLEAÑOS.—Ayer lunes, cumplió dos años de edad, de dichas y alegrías para sus complacidos padres, la linda niña Pupy Díaz Pérez, adorada hija de los esposos, Vicente Díaz y Marina Pérez, transcurriendo tan dulce fecha llena de alegrías y satisfacciones, para la pequeña festejada.

CINE «MODERNO».—El favorecido cine «Moderno», que día a día obtiene los mayores éxitos con los grandes estrenos que viene ofreciendo a su selecta y numerosa concurrencia, nuestro estimado amigo el conocido joven Roberto Camaraza, su nuevo y feliz empresario, completa su programa de hoy con «Madreselva» y «Senderos de fe», anunciando para mañana, miércoles: «El Rey» y «Yo Acuso».

Orestes DEL CASTILLO.

MUSICA Y MUSICOS

NOTAS

Sociedad Hubert de Blanck

Para hoy martes día 27, a las 5 y 30 de la tarde, y en la Sala Espadero, nos anuncia la prestigiosa sociedad su recital reglamentario. Un Programa lleno de promesas, a cargo de Carmelina Rosell, nuestra eminente soprano de coloratura, y de Emilio Masó, artista de la recitación alumno eminente de la cátedra de Declamación que en el Conservatorio Hubert de Blanck dicta Juan Pulido.

Carmelina Rosell nos interpretará con la belleza de su voz y lo depurado de su escuela, un grupo de obras clásicas de Bononcini, Scarlatti Pergolossi, Gluck y Bishop. De este último escucharemos la difícil «Golondrina», en la que será secundada en la flauta por el maestro Duchesne. Cerrará Carmelina Rosell su actuación de esa tarde, con un grupo muy selecto de las canciones de Falla. Le acompañará al piano, Natalia Torroella de Moner. Emilio Masó cosechará grandes aplausos en obras de Neruda, Romero, Unamuno, Plácido, Miró y otros celebrados autores.

La sociedad «Hubert de Blanck por una vez más, nos ofrece otra prueba de cuanto bueno viene realizando en pro de nuestra cultura artística, y honrando así, en forma muy bella, la memoria del ilustre maestro Hubert de Blanck, Patriarca de la cultura musical cubana.

En la Sala Espadero, hoy martes 27, a las cinco y treinta de la tarde. Un nuevo éxito de la sociedad «Hubert de Blanck».

Un concierto popular

Una grata noticia. La Orquesta Filarmónica de la Habana, que anoche se anotó un nuevo triunfo y que tan gallardamente está realizando una labor artística extraordinaria, celebrará un concierto popular en el Teatro Nacional. Este concierto tendrá lugar el día 29, dando comienzo a las 9 y media de la noche, b

MAÑANA
Miércoles 28 - 5½ P. M.
Teatro AUDITORIUM
HEIFETZ
PIANO STEINWAY.—DISCOS VICTOR
Localidades:
LAMPARAS QUESADA
Infanta y San Lázaro
Horas: 8 a 12 y 2 a 6

NOCHE DE FIESTA
—HOY—
EN EL JOCKEY CLUB
MAGNIFICA DECORACION
HABRA LLUVIA DE GLOBOS CON SORPRESAS EN EFECTIVO
2 ORQUESTAS 2
Comida: $4.00 — Traje de etiqueta — Reservaciones: RAUL, Tel. FO-7086
NO SE REQUIERE SER SOCIO
Oriental Park
JOCKEY CLUB
LA SOCIEDAD HABANERA ESTA CORDIALMENTE INVITADA

CRONICA HABANERA

CARMELINA ROSELL

DE LA SOCIEDAD HUBERT DE BLANCK.—Para esta tarde, a las cinco y media, tiene dispuesto la sociedad Hubert de Blanck, su concierto reglamentario mensual en honor de sus miembros.

Se celebrará en la Sala Espadero del Conservatorio Nacional de Música, con arreglo a un bellísimo programa que estará a cargo de Carmelina Rosell, nuestra admirada soprano y del joven recitador Emilio Masó, alumno destacado de la cátedra de Declamación que en el Conservatorio Hubert de Blanck, dicta Juan Pulido.

La sociedad Hubert de Blanck, por una vez más, nos ofrece otra prueba de cuanto bueno viene realizando en pro de nuestra cultura artística, honrando así, en forma muy bella, la memoria del ilustre maestro Hubert de Blanck, Patriarca de la cultura Musical cubana.

DEL GRAN CASINO NACIONAL

Las fiestas celebradas el sábado y domingo últimos en el Gran Casino Nacional, han constituído sendos acontecimientos sociales de los que ha participado un grupo selecto y numeroso de la sociedad habanera.

En efecto, en ambas noches presentaba el Casino encantador aspecto, viéndose el hermoso «Golden Room» colmado de parties animados.

El sábado fué noche de moda.

Y el domingo, con motivo de jugarse el keno, el interesante juego que tanto gusta.

A propósito del keno diremos que el domingo próximo será la última noche que se juega por terminar la temporada el día 10 del entrante mes de marzo.

No habiendo ganado nadie el gran premio de doscientos cincuenta pesos que había ofrecido la empresa, para el domingo próximo ha sido dividido en dos premios de ciento veinticinco pesos cada uno, y serán entregados a las dos primeras personas que completen el cartón en los dos juegos que habrán de jugarse.

Una vez más, informando a preguntas que allí se hacen, diremos que no se cobra ninguna cantidad extra para jugar el keno, pudiendo participar del mismo todos los concurrentes.

Será otra gran noche.

Hoy se verá muy animado el Casino bajo sus tres aspectos de la comida, el show y el baile.

Se servirá un exquisito dinner de luxe al precio de tres pesos, pudiendo hacerse las reservaciones a Julio, el caballeroso maitre, por los teléfonos F0-9141 y F0-7954.

Y para el jueves, noche de gala de la serie organizada por Mr. Ben Marden, el famoso director general del Casino, se prepara una fiesta magnífica bajo el título de «Una noche marina».

Los salones aparecerán decorados bellamente con sirenas, peces de colores, estrellas, caballitos, etc.

Vamos a citar a continuación los parties del domingo último:

En primer término una gran mesa del señor Emilio Sánchez, en la que se reunía este grupo de matrimonios del gran mundo: Miguel Tarafa y Chiquitica Azpiazu, Charlie Aguilera y Guiguita Le Febure, Pepe Gómez Mena y Elizarda Sampedro, Baby Sardiña y Georgina Menocal, José A. Méjer y Ofelia Sarrá, Marcelo Sánchez y Lila Arteaga, Guillermo Aguilera y Elena Pollack, Eugenio Silva y Julieta Cadenas, Alvaro González Gordon y Nena Velasco, Charlie de Cárdenas y Luisita Pla, Cucho Aguilera y Sarah Johnson, Mr. y Mrs. Roy Dodge, Mr. y Mrs. J. J. O'Hare, Mr. y Mrs. P. Prybil y Mr. y Mrs. Harvey Priester, las señoras Isis Ortiz y Nenita Aspiazu, Mrs. Helen Curran, la señorita Fifí Tarafa y los señores Enrique Gamba, Raúl Fowler y Bill Plankinton.

Otra mesa donde se encontraban el doctor José A. García Ordóñez y señora Gloria Montalvo y el doctor Enrique Arango y señora Ofelia Cortina con el ministro de Italia, Excelentísimo señor Giovanni Pérsico.

La señora Edelmira Robato viuda de Sampedro con Totó Mederos y el señor Eugenio Mañach.

Dos matrimonios en otra mesa: el Sr. José Benítez y Esther Heymann y el doctor Manolo Camacho y Alicia Navarro.

El señor Carlos Govea y su esposa Olive S. de Govea, con Mr. y Mrs. Frank Erickson, la gentil Graziella Abril y Mr. B. Allenburgh y Miss La Junta White y Pancho Arango.

Los jóvenes esposos Diego Giménez y Otilia Silva, con la señorita Josefina Giménez y el doctor Arturo Aballí, Jr.

El doctor Eduardo Suárez Rivas y su bella esposa Ofelia López Bosque con el senador José A. Casabuena y señora Nena Suárez Rivas.

La señora Mariana de la Torre viuda de Mendoza con Joe Ferrer y Milly Mendoza de Ferrer.

El presidente de la Corporación Nacional de Turismo, señor José Cidre, y su esposa Rita Rodes, tenían invitados al doctor José Arango y señora Silvia Cidre, la señorita Celia Rodes y Mr. F. Lavin.

Los jóvenes esposos Manolo Antuña y Elena Montalvo con Miss Ethel M. Routh y Andrés Carrillo.

Dos parejitas: Emma Revilla y el doctor R. Iglesias, y María Antonia Agüero y doctor Luis Revilla.

He aquí los parties del sábado último:

La señora Carmela Boada de Villalba chaperoneaba este animado party de parejitas: Elena Villalba y Paquito Fernández, Odette Posso y doctor Ernesto Iglesias, Nena Llerandi y Gustavo Betancourt, y Carmelina Stincer y doctor Pepe Vital.

El senador de la República, señor José A. Casabuena, y su esposa Nena Suárez Rivas, con el doctor José Suárez Rivas y señora Lillian Jiménez.

Dos jóvenes matrimonios: Alberto Herrera, Jr., y Josefina Dardet, y Manolo Velasco y Elena Rosaínz.

Mr. y Mrs. Ralph B. Guijarro con Mr. y Mrs. J. Rapoport, y Mrs. S Dysart, Mrs. Mary Ogebury y Mr. J. Davis.

Mr. y Mrs. Sam Salvin, con Mrs J. W. Arkin y Mr. R .B. Benson.

La señora Luisa Nadal viuda de Lasa con Hilda Lasa y Roberto del Real y Carmina Rodríguez Bacardí y Glauco Vaillant.

El doctor Roberto Agramonte y señora Conchita del Río con el ingeniero Aquiles Capablanca y señora Celia F. Calienes.

El señor Charles Mendiola y su esposa Josefina Knight con Bebita Knight y Armando Carlés, y Minita Alvarez Tabío y Aníbal García.

Dos parejitas en una mesa: Olga Albacete y Guillermo Sanguily y Blanquita Escanaverino y Alfonso Albacete.

Los jóvenes esposos Luis Ruisánchez y Georgina de la Puente, con la encantadora Emelina Ruisánchez y el joven Carlos Mena.

La señora Margarita Benejam con estas parejitas: Olga Rodríguez Benejam y Jorge Betancourt, Adriana Picaza y Joe Valenti, Georgina Picaza y Enrique Rodríguez Benejam, y Margot Rodríguez Benejam y George Dupont.

Los esposos Ramón Nava y Leonor Lezama con Mercedes Soler y José L. De Bien, y Ofelia Lozano y Fernando Nuevo.

El señor Alberto Armand y su esposa Matilde León.

Con Aurelio Ruibal y señora Ana Emilia Ruiz Trelles, el capitán Chávez y señora.

La señora Adriana Chaumont de Otermin con su hija Adrianita y José Manuel Domínguez.

El representante a la Cámara, señor Aurelio Riverón y su esposa Gloria Wheeler.

Mr. y Mrs. William Robinson, distinguido matrimonio norteamericano que reside en la Habana con Mrs. F. E. Breger y Mr. Charles Stern.

El señor Juan Comella y señora Asunción Anglada.

Otra mesa de Ramón Folch y María Martí. José Morera y Margarita Martí, y Miguel Santiago y Rosita Martí.

Mr. y Mrs. Chas J. Cohen con Mr. Knee, Mr. y Mrs. Mairer.

Una mesa de parejitas: Graziella Romero y Luis Menéndez, Carmelina Pitaluga y Rafael Menéndez, Cuca Suárez y Carlos Pitaluga, María Teresa Costa y Rafael Bandín, y Mercedes Menéndez y Charles O'Shea.

NOTA DE DUELO.—En la tarde del domingo fueron conducidos hasta el Cementerio de Colón, donde recibieron cristiana sepultura, los restos mortales del señor José Argamasilla y Masó, padre amantísimo de nuestros estimados amigos Pepe y Amaro Argamasilla.

Dicho acto constituyó una sentida manifestación de duelo.

Paz a sus restos.

DE AMOR.—Otra grata nueva de amor recogemos complacidos.

El sábado último fué pedida en matrimonio para el estimado amigo Peter de Armenteros, la mano de la bellísima señorita Alicia Gutiérrez y López del Castillo; petición que llevó a cabo la alta dama Dolores Domínguez de Alcahud viuda de Armenteros, madre del novio, ante la madre de la novia, señora Josefina López del Castillo viuda de Gutiérrez.

Nuestra felicitación para la simpática pareja.

Cumple hoy los suspirados quince años la encantadora señorita Martha Llamas y Valdés de la Torre, a la que nos complacemos en saludar.

Es hija del señor Domingo Llamas y de su esposa, Eulalia Valdés de la Torre.

FIESTA DE MAMARRACHO.—En el Casino Español de la Habana se llevará a cabo el próximo sábado, por la noche, una fiesta de mamarrachos, que vienen organizando la encantadora señorita Graciella de Freixas y los jóvenes Celestino Tamargo y Alberto Suárez.

Una gran representación de nuestra juventud se dará cita en esta fiesta llamada a resultar animadísima.

(Continúa en la página ONCE)

No basta ALCANCE. Exija tambien FIDELIDAD
RCA VICTOR
DE LA SENSACIONAL SERIE
New Yorker
BERLIN
LONDRES
PARIS
RCA — His Master's Voice
MODELO 9QK
Este maravilloso radio de 9 tubos, perteneciente a la sensacional serie III "NEW YORKER", no sólo cuenta entre sus múltiples y valiosas características, ALCANCE ILIMITADO, sino también una cualidad muy difícil de encontrar aún en los aparatos de más alto precio: "ASOMBROSA FIDELIDAD". Diseñado especialmente para captar transmisiones lejanas. Bandas espaciadas en onda corta y de fácil sintonización. Recepción incomparable en onda larga. Bello y lujoso gabinete en chapas de nogal, construído especialmente para climas tropicales. Elimina casi en su totalidad la estática, proporcionando una recepción altamente satisfactoria.
Pida una demostración hoy mismo, en cualquiera de nuestras agencias.
HUMARA Y LASTRA, S. EN C. — MURALLA 405 407 — M-1640, M-9095
CIA. CUBANA DE FONÓGRAFOS — O'REILLY 523 — TELÉFONO M-1208
UNIVERSAL MUSIC CO. — SAN RAFAEL 104 — TELÉFONO M-2932
LA CASA DE LA MÚSICA — BELASCOAÍN 262 — TELÉFONO U-5458
CASA BARRIÉ — O'REILLY 453 — M-8598

Finalizó ayer el plazo voluntario que se concedió para el pago del impuesto del 2% sobre utilidades

Comprende las ganancias sobre venta y entrada brutas. Pondrán definitivamente a la venta el día 1ro. los nuevos sellos en las Zonas Fiscales. Próximas inspecciones en fábricas de licores

Como reiteradamente hemos publicado, para conocimiento de los contribuyentes, la Secretaría de Hacienda ha acordado que el día primero de marzo se pongan a la venta en todas las oficinas fiscales los nuevos sellos de timbre nacional con una contramarca que dice así: «20 por ciento de recargo».

Las Zonas Fiscales han acusado ya recibo de la llegada de las nuevas especies, las cuales se encuentran depositadas en sus oficinas hasta recibir la orden de iniciar su venta, lo que se hará el día antes mencionado.

Liquidación de Balances

El Secretario de Hacienda ha ordenado que sean liquidados los balances de las licorerías pendientes por el 15 por ciento de merma. La liquidación se hará con el 15 por ciento descuento sobre las existencias que figuran en el primero de los balances pendientes, más la materia prima adquirida y que fué fabricada.

Quedan excluídos los productos elaborados que existan en las fábricas de licores, a los que ya se estimó la merma en balances anteriores, así como la materia prima no empleada aún.

El reglamento de alcoholes

En esta semana ha ordenado el Secretario de Hacienda que la Dirección de Rentas designe uno o dos funcionarios competentes, para que asesoren al doctor Barceló, en la redacción del reglamento del impuesto a los alcoholes, el cual está al terminarse. Dichos técnicos informarán en aquellos puntos dudosos en que se requieren los servicios de los peritos.

Pago del impuesto del 2%

Hasta las cinco de la tarde de ayer estuvieron abiertas las oficinas fiscales con objeto de que los contribuyentes del impuesto del 2 por ciento abonaran sus cuotas sin recargo. La fecha voluntaria estaba señalada hasta el día 26, por haber sido festivos los días 24 y 25.

...nas varicosas
Ulceras - Llagas
...n aceite antiséptico, penetrante, promueve rápida cicatrización
Obtenga en la farmacia un frasco de Aceite Esmeralda Moone en la seguridad de que con su aplicación ... las instrucciones, logrará ...ndo alivio y excelentes resultados.
La primera aplicación de ese aceite ... aliviará y la continuación del tratamiento por un corto período le convencerá de que es el remedio ... que necesita. De venta en todas farmacias.

SUCESOS DE POLICIA

Al resbalar y caer cuando bajaba las escaleras del sanatorio situado en Ntra. Sra. de Regla y Remedios, sufrió una fractura grave, Asela Calderón Dareurt, de 39 años y de Melones 723.

—Aniceto Lamelas Fernández, de G y 21, Vedado, denunció en la Novena Estación, que del patio de su domicilio le hurtaron dos chivas.

—Al incendiarse un reverbero, sufrió quemaduras graves en su domicilio Lucinda Díaz Sánchez, de San Mariano 214.

EL HOSPITAL DE LA POLICIA

En el Hospital de la Policía Nacional están de guardia hoy los doctores René Hernández, Conrado González y Oscar Hernández, auxiliados de los enfermeros Abelardo Palenque y señorita Blanquita Pérez.

Ayer fué dado de alta el vigilante Vicente Concepción Cabrera.

Ingresaron el capitán Leandro Rodríguez y los vigilantes Antonio Casal, Juan A. Tolón, Próspero de Armas, Ramón Gutiérrez, Alejandro Pineda, Dimas Villafuerte, Angel Rodríguez, Bienvenido Baños, Roque Peralta y Ramón Pérez.

Staff meeting

En dicho Hospital se efectuará esta noche a las nueve el staff meeting mensual correspondiente, con la siguiente orden del día: 1.—Profilaxis de la Avaricsis en la Policía Nacional. 2.—Traumatismo renal y Pionefritis, por el primer teniente doctor Ernesto Puget Romañach. Tratamiento de la Pielonefritis, por el doctor Luis Ajamil, profesor de la Universidad de la Habana.

INTOXICADA POR EQUIVOCACION

Azucena Hernández Moratino, vecina de Aguacate 6, sufrió graves síntomas de intoxicación, al ingerir equivocadamente una pastilla de permanganato.

ACUSADO DE FALTAS

David Faher, chofer, vecino de Oficios 402, fué acusado por el vigilante 1141, de haberle faltado al respeto al llamarle la atención por conducir su vehículo en dirección contraria por Prado y Reina.

SI LA NARIZ SE LE RESECA DE NOCHE
NO DEJE que la sensación de resequedad, entupimiento o irritación en la nariz lo haga volverse y revolverse esta noche tratando de conseguir el sueño.
SIMPLEMENTE UNAS POCAS GOTAS de Vick Va-tro-nol en cada fosa nasal le ayudan a despejar la congestión pasajera, dándole alivio asombroso.
PRUEBE Ud. el Va-tro-nol esta noche y verá como logra dormirse mucho más pronto.

MOLESTABA A UNA DAMA

Gervasio Espinosa, vecino de Arsenal 258, fué acusado por Vicente Denis Hernández, vecino de Agua Dulce 223, de haber molestado a una dama que lo acompañaba en el teatro de Consulado y Virtudes.

WARANDOL AZUCENA
Si su problema es de ropa de cama, el popular Warandol Azucena se lo resolverá satisfactoria y económicamente. Haga un ensayo y lo usará siempre. Puede adquirirlo por yardas o confeccionado en sábanas. Recuerde que sólo el genuíno Warandol Azucena lleva estampada, en cada yarda, la Marca Registrada "Azucena", para mayor garantía del público consumidor.
Solicítelo por su nombre en las principales tiendas y almacenes de la República
WARANDOL AZUCENA
BLANCO Y COLOR ENTERO

a Miami por la P&O
Miami 27.50 Ida y vuelta — Válido por 60 días
Key West Ida y vuelta $20.00 — Válido por 60 días
Port Tampa Ida y vuelta 30.00 — Válido por 60 días
NEW YORK Ida y vuelta $68.10 coche de lujo — En Pullman $90.00
AUTOS Key West $15.00 — Miami $16.50 — Port Tampa $22.50
SALIDAS para MIAMI los Domingos, Lunes, Martes y Jueves a las 7:00 p.m. Vapores "Florida" y "Cuba".
SALIDAS para Key West y Port Tampa Jueves a las 9:00 a. m. Vapor "Cuba"
THE PENINSULAR & OCCIDENTAL STEAMSHIP COMPANY
Para Informes: Prado y Animas — Teléfono M-7979

Equipe su oficina con las
CORTINAS VENECIANAS BAILEY
y sus empleados trabajarán en frescos recintos protegidos contra los ardientes rayos del sol y el resplandor solar. Es sorprendente la diferencia que se logra y cuán económico resulta. Precios sin competencia.
Theodore Bailey & Company
Fabricantes
Prado 112 — Teléfono M-2411

A LAS JOVENES QUE SE HACEN MUJERES
Millares de jóvenes que entran en la pubertad han encontrado un "verdadero amigo" en el Compuesto Vegetal de Lydia E. Pinkham que contribuye a que "sonrían a la vida" en esos difíciles períodos de inquietud y de nerviosidad aliviándoles el malestar general, los dolores de cabeza y de espalda y los mareos "inexplicables" debido todo ello a la irregularidad en las funciones orgánicas propias de la mujer. Desde hace más de 60 años el Compuesto Vegetal de Lydia E. Pinkham es famoso por la ayuda que presta a las mujeres en este sentido.
Importante—No hay substituto del Compuesto Vegetal de Lydia E. Pinkham. *No se deje engañar con imitaciones.* Obtenga el legítimo y original.

M.E.C.D. 2016

Cuide usted
su estómago
porque es la base de
su salud
*
Yo padecí también como usted, pero me curó el
DIGESTÓNICO
del Dr. Vicente
VENTA EN FARMACIAS

ACUSADO DE AMENAZAS

Agustín Núñez Núñez, vecino de Paula 57, fué acusado por Tomás Rodríguez Ruiz, domiciliado en Neptuno 260, de haberlo amenazado con un revólver que le fué ocupado encima por la policía. El acusado ingresó en el vivac.

DR. CAMPOS
FARMACIA
DE TURNO LOS LUNES
F. 6065-F. 6080-F. 5000
ZAPATA ENTRE A Y B-VEDADO

FARMACIA
DROGUERIA
TAQUECHEL
Obispo 27
TELEFONOS
M 7674
7675
DE TURNO
LOS VIERNES

FARMACIA
DROGUERIA
DE
"JOHNSON"
DE TURNO LOS LUNES
Obispo Nº 30 TELEFONO-A-2129.

"LA MAYOR"
35 EDIFICIOS
700 EMPLEADOS
SARRA
DROGUERIA
ABIERTA TODOS LOS DIAS
TODA LA NOCHE LOS MARTES
A-8026 A-3641

FARMACIAS DE TURNO HOY MARTES

DESDE BAHIA A PASEO DE MARTI (PRADO)

	Teléfonos.
Teniente Rey, número 412	A-8026
Compostela, número 811	A5-0101
Animas, número 5	M-5557
Tejadillo, número 166	M-1120
Luz, número 7	M-3337

DE PASEO DE MARTI (PRADO) A PADRE VARELA (BELASCOAIN)

San Miguel y Lealtad	U-6743
Consulado y Colón	U-4640
Manrique, número 101	M-4231
Simón Bolívar y Manrique	M-1229
San Lázaro, número 565	M-4268
Escobar y Virtudes	M-2788
San Nicolás y Rayo	M-1080
Máximo Gómez, número 714	M-4148
Corrales y Cienfuegos	A-7835
Aguila y Barcelona	M-4517
Vives, número 445	A-9976
Salud y Gervasio	M-5410
Neptuno, número 309	M-4170
Virtudes, número 158	M-4737

DE PADRE VARELA (BELASCOAIN) A AVENIDA DE MENOCAL (INFANTA)

Infanta y Concordia	U-7070
Concordia y Oquendo	U-6841
Príncipe y Hospital	U-7097
San José entre Belascoaín y Lucena	U-2507
Presidente Menocal, No. 808	U-6200
Carlos III y Oquendo	U-6830
Máximo Gómez, No. 1153	M-4128
Padre Varela, No. 860	U-6877

VEDADO

Zapata y B	F-6007
17, entre J e I	F-6092
15 y 12	F-6193
Calzada y 10	F-6262
23, entre E y F	F-4044

VIBORA

10 de Octubre, 930, esquina a Chaple	I-7533
10 de Octubre, No. 1310	I-5067
Carretera de Managua y Vaciente	I-7503
San Francisco y Lawton	X-2326
Santa Catalina y Luz Caballero	I-7474
16 y Tejar	X-2318

JESUS DEL MONTE Y SANTOS SUAREZ

10 de Octubre y Municipio	X-1717
10 de Octubre y S. Emilia	I-7576
San Leonardo y Flores	I-7466
General Lee y Dureje	I-7545

LUYANO

Fábrica y Herrera	X-1466
Rosa Enríquez, No. 50	X-2333
Churruca, número 282	I-7440
Florencia y San Quintín	I-7485
Calzada del Cerro, No. 1395	M-5136

Este grupo deberá prestar servicio público todo el día y la noche de los domingos siguientes:
Febrero 4, Marzo 17, Abril 28, Junio 9, Julio 21, Septiembre 1, Octubre 13 y Noviembre 24.
Estos turnos han sido acordados en cumplimiento de lo dispuesto en el Artículo VI del Decreto-ley 2604, de 7 de Noviembre de 1934.

SOCIEDADES ESPAÑOLAS

LA HUMANITARIA LABOR DE AUXILIO SOCIAL ES COMPRENDIDA Y APOYADA POR OTRAS MUCHAS INSTITUCIONES

A pocos días de la trascendental reunión celebrada en la casona solariega de Prado y Animas, llegan a las oficinas de la organización dirigida por Riestra, valiosas aportaciones

En la reunión efectuada últimamente por los titulares de las instituciones hispanas en general en el «Casino Español de La Habana» se comprobó que la organización Auxilio Social no se halla sola en su magno y piadoso empeño de mitigar el hambre de muchos españoles que confrontan el drama de la miseria a causa de ciertas leyes.

En la noche memorable del lunes 19, muchas instituciones brindaron su apoyo, y otras lo prometieron para algunos días después, o sea para cuando se hubiesen llenado ciertos requisitos estatutarios.

Desde aquella fecha para acá, han llegado aportaciones diversas en efectivo a las oficinas de Auxilio Social, situadas en L y 19, Vedado. Entre ellas figuran las siguientes:

Club Luarqués de la Habana	$125.00
Naturales del Concejo de Boal	100.00
Villaviciosa y Colunga	100.00
Puentedeume y su Partido	100.00
Hijos del Ayuntamiento de Pastoriza	100.00

A esto hay que agregar la cooperación de las mismas por medio de la Ficha Azul mensual, que será de dos pesos, de cinco, o de lo que permitan las circunstancias.

Nos consta que otras sociedades han tomado ya acuerdos, o que los están elaborando con el mayor tacto, como sucede con la «Agrupación Artística Gallega», radicada en Zulueta y Gloria. De un momento a otro brindaremos detalles halagüeños que demostrarán, una vez más, la excelente acogida que tuvo la idea lanzada por la formidable y españolísima organización de que es jefe máximo en Cuba don Genaro Riestra, espíritu organizador como pocos, a quien secundan otros grandes corazones en el piadoso propósito de nutrir a muchos compatriotas primero y repatriarlos después, con el fin exclusivo de que éstos vuelvan a sentirse hombres y no parias, en una tierra a la que ha retornado el sentido común y en la que se practica ampliamente la solidaridad humana.

Hacemos la formal promesa de comentar en detalle la marcha ascendente de esta nueva fase —más por el fondo que por la forma— en que se halla la inmensa colonia española radicada en Cuba.

EL CUERPO FACULTATIVO DE «HIJAS DE GALICIA» ES AUMENTADO CUANDO LO EXIGEN LAS CIRCUNSTANCIAS

No obstante la extraordinaria actividad desplegada por los integrantes de la Junta Directiva de «Hijas de Galicia» para llevar a feliz término el ciclo de magníficas ampliaciones aprobadas por la Junta General, así en la casa de salud como en el modernísimo balneario edificado en el litoral marianense, aún disponen de tiempo para mejorar y completar el excelente Cuerpo Facultativo, que actualmente significa la mejor garantía de eficiencia que pudiera ofrecerse a sus numerosas asociadas.

Uno de los más recientes y plausibles acuerdos adoptados es el de adquirir los preciados servicios de un especialista en huesos, importante plaza, de nueva creación, que ha sido confiada a un eminente cirujano ortopédico, quien viene desempeñando el mismo cargo en otra institución similar, con singular capacidad y pericia profesionales.

Deben ser, en justicia, felicitadas igualmente la Junta Directiva y las asociadas todas de «Hijas de Galicia» por tan valiosa adquisición, que viene a enriquecer notablemente el competentísimo cuerpo facultativo de su sanatorio, integrado actualmente por un selecto conjunto de galenos que disfrutan en las altas esferas científicas de muy sólida y bien ganada reputación.

EL BAILE DE «EL FIGURIN», QUE ORGANIZA PARA EL SABADO LA CASA DE GALICIA, RESULTARA MAGNIFICO

El próximo sábado tendrá lugar el quinto baile carnavalesco en el Centro Gallego y Teatro Nacional. Se denomina «El Figurín», y será todavía más formidable que el anterior, si esto es posible, pues se trata de la exaltación del travieso Momo con su corte de chisperos y polichinelas. Nuevas y descacharrantes comparsas se preparan para concurrir a este apoteósico festival coreográfico sin precedentes en la crónica de la danza.

La Sección de Orden de la podel palacio con el Teatro Nacional, puesto que los vastísimos salones comunicados por medio de dos puertas laterales del vestíbulo del primesucesor del viejo y famoso Tacón, ro, sean escenario espléndido y magnífico del gran jolgorio carnavalesco, para no privar de su disfrute a la enorme cantidad de gente alegre que se apresta a gozar de una noche inolvidable.

En el palacio comenzará el baile a las nueve, como de costumbre, estableciéndose la comunicación con el teatro a las doce, después que haya terminado el espectáculo de cine. Una sola entrada bastará a los caballeros para asistir a los dos bailes, que no otra cosa son prácticamente.

Para este grandioso acto de «El Figurín» se están preparando nuevos atractivos que han de ser acogidos con aplausos por los bailadores. De la música que ha de amenizarlo, basta con mencionar las siguientes orquestas: Hermanos Martínez, Belisario López, Antonio María Romeu, Cheo Belén Puig, Gloria Matancera, Nacional de Piñeiro, Típico Habana y el tan aplaudido Quinteto Tomé. No se puede pedir más.

ALUMNOS DESTACADOS DEL CENTRO DE DEPENDIENTES

Durante la semana comprendida del 19 al 23 de febrero en curso han merecido figurar en el Cuadro de Honor de las escuelas de la Asociación de Dependientes del Comercio y buena conducta, los alumnos que cio de La Habana, por su aplicación a continuación tenemos el gusto de relacionar:

Sexto grado: Mercedes Funcasta, Martha Alonso, Amado Rey, Fernando Campos, Armando Puentes y Jenaro Delfín.

Quinto grado: Lidia Estrada, Graciela Bahamonde, Margarita del Valle, Esther Pérez, Mercedes Bruna, Humberto Fernández, Pedro Velar, José Bahamonde, Armando Hernández y Orlando González.

Cuarto grado: Flavia Marrero, Antonieta Dawling, Hilda Sánchez, Román Hernández, Julio Landa y Antonio Martín.

Tercer grado: Margarita Benedí, Gladys Fajardo, Aída Cubas, Sala Vélez, Isabel Valdés, Josefina Rey, Juan Cubas, Amado Zudaire, Trino Oliva y Ulloa.

Segundo grado: Norma Tormo, Lidia Páez, Aminta Fajardo, Zelda Zadworanska, Julio Vega, Rafael Amigó y Sergio Casariego.

Primer grado: Conchita Bustillo, Olga González, Milagros Morelos, José López Mier, Vicente Oller y Paquito Civantos.

EL QUINTO EXITO DE LA TEMPORADA CARNAVALESCA EN EL C. DEPENDIENTES

Conforme hubimos de anticipar, la Sección de Recreo y Adorno de la Asociación de Dependientes se anotó —con el baile del domingo último— el cuarto triunfo de la presente temporada de carnaval. Un gran contingente de bailadores —posiblemente mayor que el que asistió a los tres primeros bailes de carnaval— invadió desde temprano los hermosos salones del palacio de Paseo de Martí y América Arias.

En los sorteos entre las damas concurrentes resultaron premiados los siguientes números: 788, con un radio; el 782, con un estuche de perfumería y el 1033 con un croquinol.

A juzgar por el éxito ascendente que vienen obteniendo las fiestas carnavalescas del Dependientes, todo hace suponer que el próximo domingo, día 3 de marzo, concurrirán, si cabe, aún mayor número de amantes del baile, pues en éste —como en los hasta ahora celebrados— actuarán Belisario López, Cheo Belén Puig, Eddy Lester, Gloria Matancera, Septeto Casino y el Quinteto Tomé; y continuará rigiendo el módico precio de cincuenta centavos para los caballeros.

VARELA GRANDE Y DORREGO FORMAN PARTE DE VALIOSA COLECTIVIDAD AGRICOLA

En reciente sesión celebrada por la Junta de Patronos «Fundación Escuela Agrícola Pedro Murias», tomó posesión del cargo de secretario-tesorero, don Juan Varela Grande, que es a la vez presidente de la «Sociedad de Beneficencia de Naturales de Galicia». A la vez inició sus actividades como vocal el señor Antonio Dorrego, presidente de la colectividad «Círculo Habanero de la Devesa».

Dichos caballeros substituyen a los señores Manuel Nimo Vidal y Urcelino Rodríguez, quienes desarrollaron muy fecundas actividades en el tiempo que ocuparon esos cargos reglamentariamente.

LA NUEVA DIRECTIVA DE «EL VALLE DE ORO»

La progresista colectividad galaica «El Valle de Oro» dió posesión últimamente a su nuevo Consejo Directivo, el cual integran los siguientes caballeros, a quienes deseamos todo género de triunfos en el desempeño de su misión:

Presidente, Lorenzo Veiga González; vicepresidente, Manuel González Fernández; secretario, Pedro Fernández López; vicesecretario, Antonio Villarino; tesorero, Manuel Palmeiro Fernández; vicetesorero, Eduardo Pernas Orol; secretario contador, Edelmiro Rey Pico; vicesecretario contador, José Sixto Rodríguez. Vocales: José García Romero, Ramón Varela, Daniel Vizoso, Agustín Fernández, José Ramos Soler, José M. Andeón, Urbano Pardiñas, José Fernández Balseiro, Jesús Veiga González y Eduardo Goás Seijo.

Actos para hoy

CENTRO ASTURIANO DE LA HABANA: Ultima reunión extraordinaria de la Directiva, a las nueve de la noche, en el palacio social, para definir lo relacionado con el célebre Expediente de las Medicinas.

Concurrirán todos los vocales, habida cuenta de la trascendental votación que se llevará a efecto al quedar iniciada la sesión. Luego habrá reunión ordinaria de la Directiva, en segunda convocatoria.

CENTRO DE VENDEDORES Y REPRESENTANTES DEL COMERCIO: Junta general reglamentaria, a las ocho y media de la noche, en Prado 410, segundo piso. Cita el secretario, señor Antonio Oriol.

SOCIEDAD DE CASTRILLON: Junta ordinaria de la Directiva a las ocho y media de la noche, en el Centro Gallego. Cita el secretario, señor José María Busto.

UNION ORENSANA Y VIVERO Y VIVERO Y SU COMARCA: Junta de la Directiva, a las ocho y media de la noche, en el Centro Gallego. Citan los respectivos secretarios, señores Manuel Mariño y Dionisio Balseiro.

SOCIEDAD DE EMPLEADOS DE LA TROPICAL: Baile de carnaval por la noche en sus salones de Palatino 35, Cerro, amenizado por Antonio María Romeu y Septeto Casino.

El cambio de gobierno será celebrado el 28 por una colectividad

Mañana por la noche y en su propio edificio de Belascoain frente a Desagüe, la poderosa institución «Nuestra Señora del Pilar, celebrará el cambio de su junta de gobierno con animado banquete.

Se trata de un acto tradicional en que reina siempre la más amplia con fraternidad, y en el que toman parte, además de los médicos y altos empleados de esa entidad clínica, elementos destacados del mundo financiero, de la prensa, etc., etc.

El presidente de dicha gran organización, doctor Rafael Peñalver, dará una sorpresa a los concurrentes y ofrecerá una noticia cumbre en torno a Justico Corbera, hombre múltiple por excelencia, buen corazón y gran amigo de los chicos de la pluma. Entiéndase de la pluma de acero Nos referimos a los periodistas.

Valentín García, buen médico fogueado en la lucha por la vida, pronunciará un discurso de apertura o de resumen del acto. Esto depende del maestro de ceremonias, doctor Domingo Romeu y Jaime.

Será una reunión admirable, digna de los talentosos profesionales que pertenecieron al desaparecido Centro Balear.

Fiestas Próximas

CLUB DE FERRETEROS: Regio baile de carnaval el sábado, en su palacete de Cerro próximo a Buenos Aires, amenizado por Neno González, Havana Swing y el Septeto Casino.

CENTRO ASTURIANO DE LA HABANA: Grandioso baile carnavalesco el sábado por la noche, en su palacio de San Rafael y Zulueta, amenizado por los mejores conjuntos Quinteto Barcalés

CENTRO GALLEGO DE LA HABANA: Fiesta carnavalesca brillantísima el sábado en su palacio de Prado y San José, amenizada por las orquestas más en boga.

CENTRO CASTELLANO: Magnífica matinée de carnaval el domingo de 2 a 8 p. m., en sus amplios salones de Egido esquina a Monte, amenizada por Paulina Alvarez, la orquesta Cosmopolita y el septeto Casino.

Da dicha acto asistirá la comparsa «Los guaracheros», con sus cien parejas y el conjunto rítmico.

CASINO ESPAÑOL DE LA HABANA: Té bailable el domingo de 7 a 10 p. m., en su palacete de Prado y Animas.

CLUB CULTURAL: Matinée de disrraz el domingo en sus salones de Prado 410, altos, amenizado por la orquesta Happy Boys.

LICEO DE MEDINA: Gran baile el domingo por la noche en sus amplios salones de 23 y D, Vedado, amenizado por dos afamados conjuntos capitalinos.

CLUB DEPORTIVO CARMELO: Brillante fiesta bailable el domingo por la noche en su espléndida terraza de Línea y 18, Vedado, amenizada por la orquesta Mojica y el Quinteto Garcalés.

MAS BELLEZA HAY EN EL PALACIO DEL C. ASTUR

La Sección de Intereses Materiales del Centro Asturiano ha dado cima a una mejora de que estaba necesitado el edificio social: el piso del Café-Taberna, hecho de «terrazzo», habiendo sido terminado ya y haciendo un magnífico contraste con el ornamento de paredes y techos de ese agradable lugar de la institución.

Lo antes dicho demuestra que el «premier» y sus valiosos muchachos laboran intensamente en pro de la Casa de Asturias.

CODIGO de DEFENSA SOCIAL
VIGENTE EN LA REPUBLICA DE CUBA
Nueva edición cuidadosamente revisada y anotada por el Doctor
José Agustín Martínez
Contiene el texto legal completo con las relaciones y ponencias de los libros del Código.—La Ley de Ejecución de Sanciones y su exposición de motivos.—El Reglamento para la ejecución de las sanciones y de las medidas de seguridad privativas de libertad establecidas en el Código con todas las modificaciones introducidas en el mismo.—Tabla de concordancias entre el Código Penal de 1870 derogado y el Código de Defensa Social vigente.—Relación de Leyes derogadas o modificadas en los Libros II, III y IV del Código.—El Reglamento de la Caja de Resarcimientos contenida en el Código.—El Reglamento del Registro Central de Criminales y del Instituto de la Rehabilitación.—El Reglamento del Cuerpo de Policía Judicial.—Indice alfabético de delitos sancionados en el Código de Defensa Social y el índice general de materias para facilitar su consulta.—Un tomo de 646 páginas, $4.00 en rústica, $5.00 encuadernado en media pasta, y $5.50 en pasta española.
JESUS MONTERO, Editor.—Obispo, 521, Habana.

¡ESTIMULE SU APETITO!

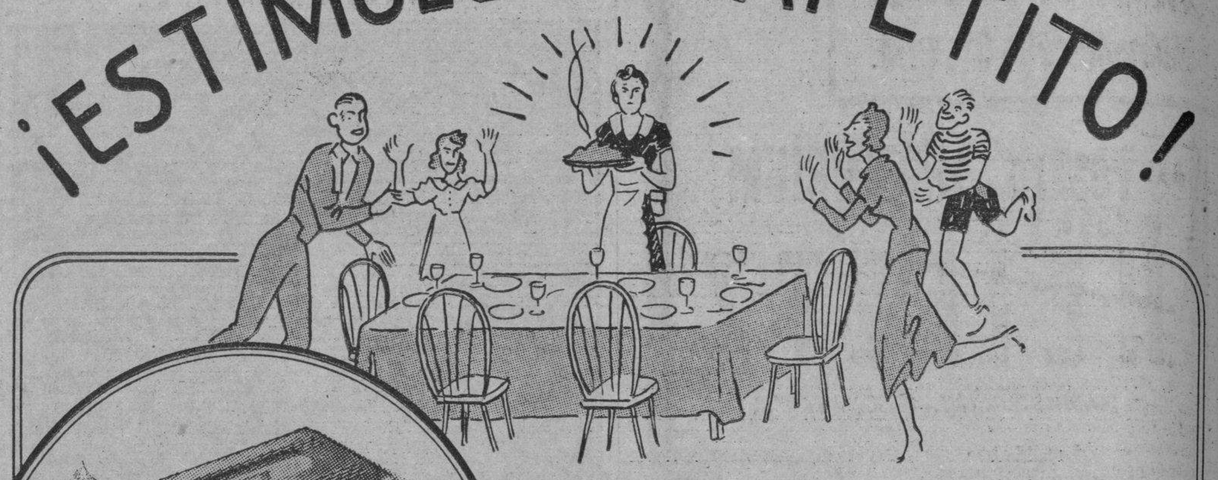

$35.00 COMPLETO

Asa al horno • Asa a la parrilla • Hornea • Tuesta • Dora • Frie • Hierve • Guisa

"Prepare los más deliciosos platos que jamas haya Ud. saboreado, en este eficientísimo
ASADOR ELECTRICO
y se chupará los dedos" — asegura K-LISTO KILOWATT — Su Sirviente Eléctrico.

A una verdadera cocina eléctrica en miniatura, es a lo que equivale este moderno asador, pequeño, compacto, fácil de trasladar y al alcance de cualquier fortuna, por modesta que sea, tanto por su reducido precio como por lo económico de su funcionamiento.

Prácticamente sin esfuerzo alguno, sin tener que ejercer una molesta vigilancia y con incomparable comodidad, rapidez y absoluta limpieza, puede usted preparar en el horno de este asador, los más apetitosos platos para deleite de toda la familia.

¡Solicite una demostración!

Cía. Cubana de Electricidad
"VIVA ELECTRICAMENTE Y ECONOMIZARA"

UN HORNO ELECTRICO COMPLETO QUE LE PERMITIRA...

ASAR
aves, (desde un pollo pequeño hasta un pavo de 15 lbs.) carnes o pescados, conservando íntegramente sus valiosas propiedades alimenticias.

HORNEAR
los más deliciosos "cakes", panetelas, etc., con absoluta perfección y gran rapidez, sin la más mínima molestia para quien lo prepare.

COCINAR
una comida completa para toda la familia—carnes, pescados, vegetales, postre caliente—todo simultáneamente y a un costo muy reducido.

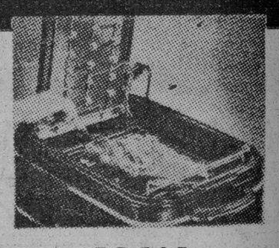

FREIR
o asar a la parrilla biftecs, chuletas, huevos, jamón, etc., son otras funciones que realiza este asador garantizando resultados perfectos.

La Federación de Dres. en Ciencias y en Filosofía y Letras convoca a un congreso que se reunirá en este mes

La Federación de doctores en Ciencias y en Filosofía y Letras ha convocado un Congreso Nacional que habrá de reunirse en esta capital los días 16, 17 y 18 de marzo y del que podrán participar los graduados en esas carreras universitarias y los profesores de Idiomas, Agrimensura y Educación Física en ejercicio en los Institutos de Segunda Enseñanza.

La finalidad fundamental de este primer Congreso de la Federación será el hacer un estudio crítico del estado actual de la Segunda Enseñanza en Cuba y de las reformas que sea pertinente introducir en ella para superarla. Propónesse también considerar las posibilidades de desarrollo de la alta cultura en nuestro país y la producción literaria, científica y filosófica en ese campo. Además la reunión del Congreso constituirá una oportunidad para estudiar y resolver aquellas cuestiones que atañen concretamente a la vida de la Federación, como organismo.

El Congreso habrá de regirse por el siguiente temario:

A.—Cuestiones de la Segunda Enseñanza.

1.—La Segunda Enseñanza en sí: su concepto, sus problemas y posibilidades:
1.—Objeto de la Segunda Enseñanza.
2.—Clasificaciones de Segunda Enseñanza.
3.—Nexos con la Enseñanza Primaria.
4.—Nexos con las Enseñanzas Especiales.
5.—Nexo con la Enseñanza Superior.
6.—Plan de estudios.
7.—Problemas metodológicos.
8.—Temas libres.

II.—El alumnado de Segunda Enseñanza en Cuba:
1.—Edad escolar.
2.—Psicología del estudiante de Segunda Enseñanza.
3.—Preparación del alumno.
4.—Relaciones con los padres de los alumnos.
5.—Temas libres.

III.—El profesorado de Segunda Enseñanza:
1.—Concepto del programa secundario: a) Condiciones previas. b) Maneras de ingreso en el profesorado. c) condiciones de permanencia en el profesorado.
2.—Clasificación académica del profesorado.
3.—Emolumentos del profesor.
4.—Profesorado secundario privado: a) Condiciones de ingreso. b) Sus relaciones con el profesorado oficial. c) Sus emolumentos.
5.—Temas libres.

B.—Cuestiones de alta cultura.
1.—Temas literarios.
2.—Temas científicos.
3.—Temas filosóficos.

C.—Cuestiones de la Federación:
1.—Organización de Colegios Provinciales.
2.—Colegiación obligatoria.
3.—Código de Etica Profesional.
4.—Reformas estatutarias.
5.—Temas libres.

Forman el Comité Organizador de este Congreso las siguientes personas: Profesor Manuel F. Gran, presidente; Luis de Soto, Rafael Fiterre, Ciro Espinosa, Ramón María Rodríguez, Alicia Mc Carthy, Inés Miranda, Manuel J. Díaz, vocales. Manuel Piedra, secretario.

Las ponencias y solicitudes de inscripción deberán ser dirigidas al secretario del Comité Organizador, al local de la Federación, Prado No. 56 en esta capital.

OCHO CONJUNTOS EL DIA 2 EN EL «C. ASTURIANO»

Con la cooperación de ocho excelentes conjuntos musicales, el sábado próximo ofrecerá el Centro Asturiano otra gran verbena de carnaval, que será, como las anteriores, de disfraz y de pensión, y que recogerá en un ambiente propicio a la diversión las alegrías más estruendosas de los bailadores todos.

Hermanos Castro, Paulina Alvarez, Maravilla de Arcaño, Hermanos Contreras, Mojica, Sonora Matancera, Septeto Jóvenes del Cayo y Quinteto Barcalés harán la delicia de los bailadores. Es decir, habrá música sabrosa, ritmos vivaces, cadencias tropicales, alegría española; swings, foxes, sones, danzones, rumbas, lo que el público pida. Lo dicho y algo más brindarán estos populares conjuntos musicales el sábado próximo en el Centro Asturiano.

HONRAS FUNEBRES EL 29

El próximo jueves, a las ocho y media de la mañana y en la iglesia parroquial de la Sierra, situada en la calle 13 entre 12 y 14, se efectuarán solemnes honras fúnebres por el alma de la noble señora María González Otero viuda de Miragaya, fallecida en España recientemente.

La citada dama era madre amanPedro Miragaya, muy estimado entisima de nuestro buen amigo don esta capital. Dicho caballero, así como su distinguida esposa, señora Consuelo Alvarez de Miragaya, ruegan a sus amistades concurran al piadoso acto de referencia.

UN SECTOR FEMENINO DE MERITO TENDRA PRONTO EL CENTRO CASTELLANO

Todas las actividades de la Sección de Propaganda se proyectan en estos momentos sobre la organización de la Sección de Damas, que habrá de laborar intensamente con la Sección de Propaganda durante el año en curso. A este fin, el señor David Castañón López, a quien secunda eficazmente el señor Florencio Alvarez Cuñado, han dispuesto la organización de un acto que tendrá lugar en los salones sociales próximamente, en el que han de hallarse presentes las numerosas damas que integrarán la Sección, con el fin de elegir a quienes han de formar la mesa para el año 1940, esto es, los cargos de presidenta, vicepresidenta primera y segunda, secretaria y tesorera.

Tan pronto sea elegida la mesa, serán nominados los vocales, e inmediatamente se procederá a la incorporación de ese organismo a la Sección de Propaganda para que, unidos, puedan desarrollar la labor que se han trazado para el año en curso.

EL CLUB DE FERRETEROS Y SU PROXIMA VERBENA

La Comisión de Fiestas del Club de Ferreteros, de la cual es presidente el valioso joven Mario Varona Casals, labora ya por el mejor éxito de la gran verbena de carnaval que ofrecerá el mismo el sábado venidero, 2 de marzo, en su palacete de Cerro No. 1257, que lucirá un bonito decorado alegórico y una radiante iluminación.

Tocarán las afamadas orquestas de Neno González y Havana-Swing y el popular Septeto Casino.

Las entradas para caballeros, no socios, valen un peso; las damas, por invitación, que concede la Directiva del club.

Reina para este acto un embullo colosal entre la juventud habanera asidua al Club de Ferreteros, que el sábado llenará en colmo su «home» del Cerro.

Numerosas comparsas asistirán a esta verbena para dar a la misma mayor animación y alegría.

SE VERTIO ENCIMA AGUA HIRVIENDO

En el Segundo centro de socorro, por el doctor Dobal, fué asistida Yolanda Cárdenas y Gómez, de 5 años, vecina de Cádiz 203, de intensas quemaduras por el cuerpo, las que sufrió al verterse un cubo de agua hirviendo que tenía su madre a la candela de un anafe. Fué ingresada en el hospital de Infancia.

UNIVERSIDAD DE LA HABANA.

FACULTAD DE MEDICINA

DR. ANGEL ARTURO ABALLI ARELLANO, DECANO DE LA FACULTAD DE MEDICINA

En cumplimiento de los Estatutos de esta Universidad, convoco por encontrarse vacante, a la provisión del cargo de Profesor Titular de Anatomía Descriptiva No. 1, que comprende la asignatura de Anatomía Descriptiva, en esta Facultad de Medicina, y dotada en los presupuestos generales de esta Universidad con el haber anual de TRES MIL PESOS.

Se hace presente que son requisitos indispensables para ser aceptado como aspirante, de acuerdo con los artículos 99 y 103 de los Estatutos:

a) Ser cubano de nacimiento o naturalizado.
b) Estar en pleno goce de sus derechos civiles.
c) Poseer el título superior correspondiente a la Facultad a que esté adscripta la Cátedra. (En este caso Doctor en Medicina). Ser Profesor Auxiliar en propiedad de la Cátedra de Anatomía Descriptiva.

Además, acompañará con la solicitud:

Documentación de los servicios y méritos que puedan recomendar su designación para la Cátedra, conteniendo todos los antecedentes de carácter científico en relación con la misma.
Un programa en forma de libro extenso y metódico de la ciencia objeto de la Cátedra, determinando la bibliografía consultada.

Se recomienda a los aspirantes, para su completa documentación, en relación con la convocatoria y desenvolvimiento del concurso-oposición, la lectura del capítulo de los Estatutos que se refiere a «De la Forma de Realizar el Concurso-Oposición», que comprende desde el artículo 101 hasta el artículo 125, inclusive, así como también el capítulo tercero del Reglamento de la Facultad de Medicina que en sus artículos 47, 48 y 49 se refiere al Concurso-Oposición.

Los aspirantes presentarán su solicitud, dirigida al señor Decano, acompañada de la documentación correspondiente, al Secretario de la Facultad, en día y hora hábiles, dentro del plazo de cuarenta y cinco días naturales, que vence el día 12 de abril del corriente año, a las 12 m.

Habana, 27 de Febrero de 1940.
Dr. Angel A. ABALLI, Decano.

UN ALMIRANTE Y SEIS OFICIALES AMERICANOS ASISTEN A UNA CORRIDA

SEVILLA, febrero 25. (AP).— El almirante Courtney y seis oficiales de los buques de guerra de los Estados Unidos que están anclados en Cádiz, asistieron esta tarde a una corrida de beneficencia, en la que tomó parte el diestro Belmonte.

M.E.C.D. 2016

Fascinadora sonrisa!

PASTA DENTIFRICA PHILLIPS

• Para proteger el alma de su sonrisa—sus dientes y encías—use diariamente la Pasta Dentífrica Phillips.

• ¿Por qué preferir la Pasta Dentífrica Phillips? Porque no se limita a limpiar y blanquear los dientes, a purificar el aliento y refrescar la boca, sino que debido a sus propiedades antiácidas—por su contenido de Leche de Magnesia—protege eficazmente los dientes y encías de los destructores ácidos bucales que causan las caries o picaduras.

• Ensaye Ud. la Pasta Dentífrica Phillips y verá!

CONTIENE MAS DE 75% DE LECHE DE MAGNESIA

ENFERMOS GRAVES SE SALVAN

MACUSPANA, Tab. «Habiendo en esta localidad muchos enfermos del hígado y mal de riñones, a quienes los médicos recetan la Anticalculina Ebrey en pastillas y líquido, debo manifestar que han obtenido un resultado muy satisfactorio, pues en algunos casos, enfermos muy graves se han salvado».—J. Jesús Pascual.

Anticalculina EBREY

No acepte sustitutos. Anticalculina Ebrey le hará sentirse mejor, más joven, ágil, fuerte y saludable. Solicítela hoy mismo. Para el riñón, hígado, vejiga.

No. 83

ACUSADA «LA MEXICANA»

Denunció José Martínez Valdés, vecino de Luyanó 863, que a su hermano se le olvidó la cartera en la fonda situada en Egido, entre Merced y Paula y al regresar por ella, supo que se había apoderado de la misma una mujer conocida por «La Mexicana» que se dedica a la cartomancia.

MENOR ARROLLADA POR UN OMNIBUS

En el segundo centro de socorro fué asistida anoche de graves lesiones diseminadas por el cuerpo, la menor Elsa Hernández Arango, de 8 años de edad y vecina de Oquendo 207, que le produjo al arrollarla en Neptuno entre Oquendo y Soledad el ómnibus 719 de la ruta 26, que conducía Manuel Mendiola Rosales.

Por estimarse el hecho casual, el Juez de Guardia, doctor Mosquera decretó la libertad del chofer Mendiola.

Pararon sus labores todos los obreros de la U. Fruit

SANTIAGO DE CUBA, febrero 26. DIARIO Habana. — Los obreros de los centrales propiedad de la United Fruit Company, iniciaron hoy el paro, en solidaridad con los obreros de las plantaciones y los ferrocarriles, que han formulado determinadas demandas a la Empresa. Esta noche el capitán Ortega, jefe del puesto militar, está discutiendo con los obreros, a fin de llegar a una inteligencia.

GARCIA, Corresponsal.

CRONICA HABANERA

EL CONCIERTO DE LA FILARMONICA

Un verdadero succés artístico social constituyó el concierto ofrecido anoche en el teatro «Auditorium» por la orquesta Filarmónica de la Habana, el formidable conjunto de música sinfónica que es orgullo de nuestra capital.

Allí se dió cita para este acto la más selecta y numerosa representación del gran mundo habanero, que tanto gusta de la buena música.

El concierto de anoche tenía, además, un aliciente poderosísimo: la presentación como solista del famoso tenor Michael Bartlett, a quien hemos admirado en distintas producciones cinematográficas.

El notable cantante, de bien timbrada voz, nos dejó oír diversas canciones francesas e italianas, siendo muy aplaudido por la concurrencia que llenaba completamente la sala.

También recibió cálidas ovaciones el famoso director Massimo Freccia, considerado como el posible sucesor de Toscanini, y que condujo la orquesta con su habitual maestría.

Al terminar la primera pieza hizo uso de la palabra la gentil señora Mary McCarthy de Gómez Cueto, refiriéndose a la magnífica labor artística que realiza el Patronato Pro-Música Sinfónica, y dando a conocer al mismo tiempo que pasado mañana, jueves, a las nueve y media de la noche, volverá a presentarse el famoso tenor Bartlett en un concierto popular.

Tendrá efecto en el teatro «Nacional».

En el programa combinado para este nuevo evento artístico figuran obras de Verdi, Rossini, Falla, Wagner, Strauss, etc., dirigiendo la orquesta el maestro Freccia.

Resultará animadísimo.

Vamos a ofrecer a continuación los nombres de algunas damas reunidas anoche en el «Auditorium».

Entre las señoras:

Alexandra de Wisen, esposa del encargado de Negocios de Suecia.

Mrs. Eric Cunlife Buxton, esposa del primer secretario de la Legación de Inglaterra.

María Tubau de Grimm Provence, esposa del agregado comercial a la Legación de Francia.

Marcela Cleard de Barnet, esposa del ex presidente de la República, señor José A. Barnet.

María Teresa Falla de Batista, esposa del presidente del Patronato Pro-Música Sinfónica, doctor Agustín Batista, y Mrs. H. A. Chisholm, esposa del vicepresidente del mismo patronato.

La Marquesa de Pinar del Río.
La Marquesa de Villalta.
La Marquesa de Alta Gracia.
La Marquesa de Casa Núñez.

Micaela Mendoza viuda de Carrillo, Eugenia Segrera de Sardiña, María Martín viuda de Plá, Herminia Rodríguez viuda de Argüelles, Mina Pérez Chaumont viuda de Walsh, Caridad Esteban viuda de Sánchez Agramonte, Esperanza de la Torre de Rodríguez Alegre, María Luisa Govín viuda de Tarafa.

Lala Falla de Gutiérrez.

Blanca Rosa de la Torre de Rosales, Angela Roig de Aixalá, Edelmira Robato viuda de Sampedro, Lolita Fernández de Velasco de Montalvo, Amelia Solberg de Hoskinson, Africa Arredondo de Maestri, Carmen Moré viuda de García Enseñat, Hilarita Fonts viuda de Martínez Fabián, María Aurora del Cañal de Salcedo.

Elisa Silverio de Martínez.

Mrs. Clarence L. Marine.

Lily Morales de Coroalles, Oria Varela viuda de Albarrán, Mireille García viuda de Franca, Teté Berenguer de Ramírez, Loló Solís viuda de Steinhart, Leopoldina Solís de Hernández, María Beci de Mederos, Lucrecia Agullera, Anais Culmell de Sánchez Batista, Luisa Angulo de Delgado, Emelina del Riego viuda de Rocha, Josefina Montalvo de Gastón Esperanza Solís viuda de Aguiar.

Guillermina García Montes de Gómez Waddington.

Seida Cabrera de la Torre.

Sofía Arenal de Cárdenas, Chon Tejera de Forcade, Consuelo Lamar de Mendoza, Silvia Párraga de Martínez Zaldo, Anne Binder de Kates, Conchita Toraya de Ruz, Andrea Montaño de Febles, Blanca Tous de del Pino, Besa de Maduro, Fina Calbó de Santeiro, Helena Lobo de Montoro, Julia Sedano, Sarah Clavijo de Llano, María Melero de Lillo, María Antonia Batista de Fernández Morell.

Gloria Erdmann de Juarrero.

Nena Rodríguez de Santeiro.

Rosa Perdomo de del Valle.

Blanquita Baralt de Brull, Elisa Menocal de Mederos, Graciela Rocha de Zorrilla, Engracia Heydrich de Lliteras, Graciella Calderón de Carrerá, Ofelia Broch de Angulo, Conchita Fernández de Armas, Lizie Morales de Batet, Clara Moreno de Palacio, María García de Ramírez, Mercedes Montalvo de Velasco, María Carlota Pérez Piquero de Cárdenas, Evangelina de la Vega de Céspedes, Augusta de la Cova de Ramírez León, Hortensia García de López.

Grace Pantín de Arellano.

Manina Morales de Galán, Tina Farelli de Bovi, Juana María P. de Ruisánchez, Rosa Jiménez viuda de Miyares, Julia Suárez, Mira Mozetti de Solís Mendieta, Olga Oliva de Montalvo, María Teresa Aixalá de Entrialgo, Julita Plá, Mercedes Puignau de Marill, Olva Suárez de Eleizegui, Rosario Soler de Mañas, Tina Hidalgo Gato de Solís, Margot de Blanck de Coro, Georgina Menocal de Sardiña, Conchita Martínez Pedro, Nena Areces de Loredo.

Natalia Suárez de Aixalá.

Mercy del Monte de Maciá, Margot del Monte de Cruz, Cuca Sánchez, Mary Ferrada de García Entrialgo, Adriana Chaumont de Otermin, Evelia Méndez Plasencia, Ofelia Berenguer de Rodríguez Lendián, María Antonia de Cárdenas de Castro, Totó Mederos viuda de Sampedro, Hortensia Martel de Berndes, Silvia Vieites de Maxwell, Evangelina Figueredo de Cubas, María Antón de Rojas, Carmen Fernández Valle de García Mon, Mariita Barrueco de Martínez Pedro, Isis Ortiz.

Elena de Arcos de Lebredo.

Mercedita Montalvo de Velasco, Lolita González del Valle de García Cañizares, Ofelia Cabrera de Repilado, Georgina Menocal de Sardiña Evelyn Salazar de Mendoza, María Isabel Márquez de Loret de Mola, Alicia Herrera de Kohly, Marta Díez Muro, Graciela Sánchez de Villada, Glorita Juarrero de Maestri.

Clarissa Aspuru.

Elena Pollack de Aguilera.

Nena Aranda de Echevarría, Mary McCarthy de Gómez Cueto, Nenita Aspiazu, Hortensia Moeller de Soto, Chita Diehl de Pollack, Nenita Herrera de Fernández, Mercedes Godoy de Solís, Virginia Quesada de Mac Nenney, Carmen Rosa Larcada de Daniel, Betty Paz de Posada, Lolita de la Barrera de Botet, Lila Forcade de Morán, Alicia Foyo de Aguilera, Hilda Fehrman.

Daisy Grabb de Falla.

Olga Thompson de Suero, Adelaida Buchanan de Todd, Adelaida Gutiérrez de Carrillo, Margot Hidalgo Gato de Solís, Lolita Coroalles de Marty, Estela Santeiro de Alonso Hilda Sarrá de Méjer, Mrs. Thompson, Mrs. Stewart, Caridad Rosales de Alzugaray, Concha Rosales de Freyre, Florita Argüelles de Alvarez Mercedes Argüelles de Alvarez.

Y Chiquitica Aspiazu de Tarafa.

Señoritas:

Loló Suero, Lolita Gutiérrez Falla, Cusa, Gloria y Margarita Carrillo, Olga Arellano, Rosa María Zaldo, Gisela García Bango, Gilda Núñez Mesa, Paulina Oyarzun, Adriana Maduro, Oria Albarrán, Sybil Maduro, Lydia Menocal, Cristina Gelats.

Josefina Delgado.

Enriqueta Batista, Luisa Carlota Párraga, Fifí Tarafa, Elvira, Rosa y Julia Morales Zaldo, Elena Sedano Nena Benítez, Conchita Gallardo, Lolita y Heliana de Varona, Esther Febles.

Ena Senior.

Graciela Miranda, Peggy Smith, Bebita Lasa, Fina Fernández Morell, Josefina Madrazo, Cristina Castellví Valentina y María Palacio, Matilde Cordon, Ilse y Guillermina Evertz, Julia Costales, Josefina y Hortensia de Cárdenas, Angélica Longa, Silvia Brull, Nena Ramírez Olivella, Elena Franca, Silvia Estrada.

Mariita y Silvia Mederos.

Inés Maceo.

Lupe y Margot Zúñiga, Teresita Pujol, Rosita Miyeres, Marta Castro Cárdenas, Graziella Méndez Plasencia, Adrianita Otermin, Hortensia López Freixas, Nenita Tamargo, Monadita Berndes, Ofelia Angulo, Olga Richardson, Olga Rodríguez Plasencia, Lilili Riquelme, Lucila Morales, Olivia Roa, Evangelina Hernández.

Mercedes Ramírez.

Margot y Gabriela Menéndez.

Teté Echarte, China Benítez, Olga Aixalá, Graziellita Carrerá, Rosita Etchegoyen, Peggy Echevarría, Gloria Capablanca, Evy Valdés Rodríguez, Mimí y Emy Puyans, María y Silvia Lillo, Gloria Ortiz, Rosina Guastella, Gloria Menacho.

Lucila y Delia Salcedo Antolina de Cárdenas y Emelina Ruisánchez.

Martha Saralegui y Alvarez, simpática señorita de esta sociedad, se ha de ver en esta fecha muy congratulada por celebrar su onomástico. La señorita Saralegui es hija del señor Francisco Saralegui y de su esposa, Amalia Alvarez.

EN EL «PRINCIPAL».—Continúan celebrándose con gran lleno de público las representaciones de la compañía Díaz-Collado en el «Principal de la Comedia».

Hoy, a petición de un grupo de familias, volverá a escena «Frenesí» la magnífica obra en la que Pepita Díaz y Manolo Collado se lucen extraordinariamente.

Mañana, miércoles, habrá un gran estreno.

No es otro que el de «La fierecilla domada», del insigne dramaturgo Shakespeare, que se representará a todo lujo con un vestuario de época confeccionado especialmente para esa ocasión.

EN EL TEATRO ALKAZAR.—Un gran éxito, como habíamos augurado, constituyó la primera representación de «Springtime for Henry» con el famoso comediante de la pantalla Edward Everett Horton, verificada anoche en el Teatro Alkázar.

Una gran representación de la sociedad habanera así como de las colonias extranjeras de la capital y del cuerpo diplomático se congregó en el Alkázar invadiendo completamente su gran sala.

Gustó mucho la actuación de Horton, artista notable, que se vió secundado por un conjunto magnífico.

Hoy, martes, habrá dos representaciones de la misma obra, una matinée a las cinco y cuarto con precios populares y una función elegante por la noche, a las nueve y media a base de dos pesos cincuenta la luneta.

Mañana, miércoles, será la última noche.

LA ULTIMA NOTA.—Para decir que el pasado sábado, en la fiesta del Country Club perdió un brazalete de brillantes, reliquia de familia, la señorita Lydia Lombard y Desverniné, la que ruega a la persona que lo haya encontrado se sirva devolverlo a su casa de la calle 2, número 358, entre 15 y 17, en el Vedado.

Queda complacida.

Luis DE POSADA.

BACARDI EXTRA AÑEJO · BACARDI SUPERIOR 1873 · BACARDI CARTA DE ORO · BACARDI CARTA BLANCA · BACARDI ELIXIR CORDIAL · BACARDI ANIS

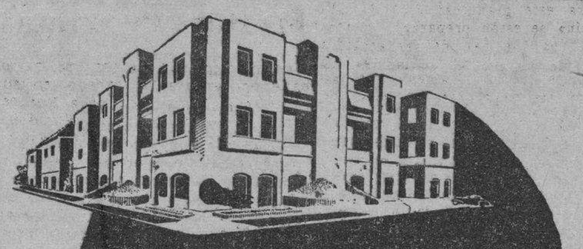

HOTEL DE APARTAMENTOS "8 y 19"

Precios moderados.
Moderno y confortable, situado en la más distinguida sección residencial.
Servicio de hotel de primera clase.
GARAGE
Todos los apartamentos tienen refrigerador.

RESTAURANT

Teléfono A-3131 Calles 8 y 19 Vedado, Habana

FUE DESIGNADO EL NUEVO INSPECTOR GENERAL DE LA SECRETARIA DE COMERCIO: EL DR. FERNANDEZ CRIADO

El secretario de Comercio, doctor Oscar Bonachea, ha designado recientemente director de la Inspección General, al doctor Fernández Criado, quien viene desempeñando el cargo, en comisión, desde hace breves días.

Aunque ayer no pudo concurrir a su despacho el director de la Inspección General de Comercio, por encontrarse indispuesto, no obstante ello todos los asuntos urgentes que se encontraban en su despacho fueron resueltos después de dársele cuenta previamiente.

Este nuevo funcionario tiene en estudio distintos planes que habrá de poner en práctica con motivo de las sugerencias recibidas del secretario de Comercio, todas ellas encaminadas al cumplimiento de las leyes vigentes, principalmente el Decreto Ley 163 y otros.

Conferencia del profesor Alfredo Manes sobre Seguros

El subdirector técnico de Seguros de la Secretaría de Comercio, doctor Juan Alemán Fortún, informó ayer a los reporters que el profesor Alfredo Manes, conocido conferencista sobre Seguros que se encuentra en Cuba por gestiones de los digirentes de las Compañías Cubanas de Seguros, había sido invitado especialmente por el rector de la Universidad de La Habana y por el decano de la Facultad de Ciencias Comerciales, para que ofreciera una Conferencia en ese Centro Docente.

El profesor Manes gustosamente ha accedido a la gentil invitación, habiendo señalado la Conferencia para el martes, a las nueve de la noche, en el Aula Magna de la Universidad de La Habana. El tema sobre el cual habrá de desarrollar su conferencia es "La teoría y la práctica de los Seguros".

El subdirector técnico doctor Alemán y Fortún, dijo también que la presencia del profesor Manes en Cuba, tenía entre otros objetos el de despertar el interés en los seguros, difundiendo el sistema de ellos en el país, dado que es un experto y reconocido técnico internacionalmente.

128,716 BULTOS FUERON EXPORTADOS A PANAMA Y EE. UU., EN UNA SEMANA

El Director de Agricultura, ingeniero José M. Santos, ha elevado al Secretario del Ramo, ingeniero Amadeo López Castro el informe que rinde el Negociado de Exportación de la Sección de Sanidad Vegetal referente a los embarques efectuados durante la semana que comprende los días 14 al 20 del corriente mes de febrero.

Dichos embarques iban destinados a los puertos de New York, New Orleans, Tampa, Miami, Port Everglades y Panamá. El total de los embarques en la citada semana a que se refiere el informe, alcanzaba a 128,716 bultos que clasificados por frutos son: 5,628 huacales de piñas, 90,684 lugs de tomates, 4,028 cestos de habas limas, 368 cestos de habichuelas, 369 huacales de pimientos, 209 huacales de quimbombó, 4,643 huacales de berenjenas, 59 barriles de yuca, 67 barriles de calabazas, 110 sacos de malangas, 4,271 sacos de papas, 46 cestos de limones, 368 sacos de café, 447 huacales de vegetales chinos, 3 cajas de naranjas y 4,620 racimos y 17 huacales de plátanos.

EN UN VIAJE HALLÓ EL REMEDIO PARA EL ESTREÑIMIENTO

Sin embargo, ese mismo remedio lo tenía a su alcance—pero no lo había probado

"El verano pasado hice un viaje y a los pocas días, estando en un hotel empecé a sentirme pesado y nervioso, con dolor de cabeza. Yo sabía que era estreñimiento. Comentando mi caso con el hotelero, éste me dijo que conocía algo muy bueno para evitar esas molestias—y sin yo pedírselo—después de cenar, me trajo un vaso de agua y dos píldoras. Al día siguiente me sentí mucho mejor. Al agradecérselo me dijo: 'Llévese la cajita por si le hace falta durante el viaje'. Y me dió una cajita de Píldoras de Brandreth. Las conocía de nombre pero nunca las había querido probar! Creía que eran unas píldoras como tantas: pero me resultaron realmente satisfactorias."

¡Hay miles y miles de personas que pueden decir lo mismo! Y sin embargo, usted no verá por ahí reclames exagerados de la Píldoras de Brandreth. Ningún remedio honrado puede pretender servir para todo el mundo porque no todos los organismos son iguales. Las Píldoras de Brandreth han probado ser sumamente benéficas en una gran mayoría de casos, porque no afectan la digestión, pues obran sobre el intestino grueso solamente, en forma lenta, sin irritar. Tardan unas diez horas en producir efecto—pero éste es satisfactorio. Usted debiera probar las Píldoras de Brandreth—y acabar con experimentos a costa de su salud.

Cuando usted llame a alguien, ya esté cerca o lejos, el personal telefónico quiere que usted note su mejor deseo y cortesía en servirle bien y pronto.

Un hogar con teléfono disfruta del mejor y más barato servicio del mundo.

Si desea usted conocer algo más de las bondades de nuestro sistema, llame al Departamento Comercial Tel. A-0715 y uno de nuestros Representantes le visitará y explicará detalladamente los distintos servicios que podemos ofrecerle.

No lo deje para mañana, solicite su instalación hoy mismo y gozará de comodidad y seguridad.

NADA DA TANTO POR TAN POCO

CUBAN TELEPHONE COMPANY

Primer Concierto POPULAR de la ORQUESTA FILARMONICA

bajo la dirección de Massimo Freccia

Obras de Rossini, Verdi, Wagner, Strauss, Puccini, de Falla

Tenor MICHAEL BARTLETT

JUEVES FEB. 29, 9:30 p.m. TEATRO NACIONAL

arias de las óperas Tosca, Boheme, Gioconda, acompañadas por la orquesta

LOCALIDADES desde $0.20 a $0.80. De venta en el Teatro Nacional

GUASTELLA

M.E.C.D. 2016

TEMPORALMENTE ES CERRADO EL PASO SUPERIOR EN UNA PARTE DE LA RUTA CENTRAL

El Comité Pro-mejoras San Luis, recaba la cooperación de la Secretaría de Obras Públicas para el arreglo de las calles. Esperan se solucione la falta de agua en Marianao

Temporalmente, mientras se verifican las reparaciones necesarias en el Paso Superior de la ruta Central en la Esperanza, se ha ordenado la desviación del tránsito en aquel lugar, para evitar accidentes, por un ramal accesorio. Se ha solicitado de la empresa de los Ferrocarriles, la colocación de las barreras necesarias en el crucero de sus líneas con la Avenida Coronel Pedraza.

Remitido un contrato

Por la superioridad de Obras Públicas, ha sido remitido a la Jefatura del Distrito de Pinar del Río el contrato ultimado para la continuación de los trabajos del camino desde Guane a Cayo Bonito partiendo del kilómetro 64 de la ruta de Pinar del Río a Guane celebrado con el contratista señor Alberto Quintana.

Una capa de sellaje en la ruta de Santa Clara a Sagua

Se ha informado en la Secretaría de Obras Públicas que próximamente se comenzará la ejecución de la capa de sellaje de un tramo de la carretera de Santa Clara a Sagua.

Comienzo de obras

El Jefe del Distrito de Matanzas, ha informado al Secretario del ramo de haber dado comienzo los trabajos de la ruta de Matanzas a Canasí, en el tramo hasta Corral Nuevo, causando júbilo en aquella ciudad el sando júbilo en aquella ciudad el inicio de esas obras.

Exhiben proyectos confeccionados en Obras Públicas

En el salón de Bellas Artes se están exhibiendo tres proyectos del Negociado de Construcciones Civiles y Militares de Obras Públicas, del que es jefe el ingeniero José G. Du Defaix; dos de los proyectos, corresponden al monumento del «Mambí Desconocido» y el de los aviadores caídos en Cali, originales del arquitecto, señor Enrique Gil. El otro es el de embellecimiento del Príncipe, confeccionado en el mismo Negociado.

En dichos proyectos han colaborado los dibujantes de la Secretaría de Obras Públicas, Guevara, Waterland y Navarro.

El Comité de mejoras Pro-San Luis

El presidente del «Comité Pro-Mejoras de San Luis», señor Pedro Méndez y Mena, se ha dirigido al Secretario de Obras Públicas, dando cuenta del arreglo de las calles y trabajos realizados con la aportación de los vecinos y la sentida necesidad de obtener del Gobierno una cooperación para llevar a término las obras. Solicita en nombre del organismo que representa y de los intereses del pueblo se les ayude facilitando tarvía y gravilla, y el equipo para el riego de dicho material.

Esperan se preste atención a la carretera de San Nicolás, Nueva Paz, Vega y Palos

Otra comunicación se ha recibido firmada por los señores Rodolfo Bacallao, Antolín García, Felipe González y Antonio Martínez, interesando de Obras Públicas, que se preste atención a las necesidades de los pueblos de San Nicolás, Nueva Paz, Vegas y Palos, ordenando las obras de construcción de la carretera, que necesitan dichos pueblos para poder conducir a los mercados los productos de esta región, que en la época de las aguas quedan incomunicados.

El problema del agua en varios barrios de Marianao

Se recibieron en Obras Públicas, varios telegramas, pidiendo gestionen una solución al conflicto del agua, de los barrios de Jaimanitas, Arroyo Arenas y El Cano. Dichos telegramas fueron dirigidos al señor Presidente de la República, quien dió traslado de los mismos al secretario de Obras Públicas.

Solicitan no se paralicen los trabajos

El Alcalde Municipal de Viñales, se ha dirigido por telégrafo al Secretario de Obras Públicas, rogándole gestione que no se produzca la paralización de las obras de Viñales a Puerto Esperanza, lo que constituiría un gran perjuicio a dicha región, incluso a la capital pinareña.

Interesando la pavimentación de unas calles

Por la Secretaría de la Presidencia se dió trasladó a Obras Públicas de un escrito enviado al señor Presidente de la República, por el doctor Crucet de Cienfuegos, interesando la pavimentación de algunas calles del barrio La Gloria.

Informa sobre una carretera el Jefe del Distrito de Matanzas

Ha dado cuenta el Jefe del Distrito de Matanzas, ingeniero Giordano Casas, que la carretera de dicha ciudad a San Francisco de Paula, comprende un tramo de 7-520 kilómetros, cuyas obras, dada la topografía del terreno y el estado de éste, alcanza un costo de $91.000.00.

Los servicios sanitarios en los muelles públicos

La Secretaría de Sanidad ha reiterado a la Secretaría de Obras Públicas, la necesidad de llevar a efecto el proyecto hace tiempo aprobado de instalar servicios sanitarios en los muelles públicos. Dicho proyecto presupuesta las obras en tres mil pesos.

Interesan las colectividades de Sagua e Isabela de Sagua las obras del dragado

Numerosos telegramas se han recibido en Obras Públicas, dirigidos unos al Presidente de la República y otros al Secretario de Obras Públicas, recabando se resuelva lo conducente a las obras del Dragado de aquel puerto. Entre otros cursó mensajes el presidente de la Cámara de Comercio de Sagua, en el sentido de que la única esperanza de que sea dragado dicho puerto se fundamenta en que se conceda la ejecución de ellas a la Compañía que está dragando el puerto de Cárdenas.

Otro telegrama, sobre el particular envió el señor José García Peraza, presidente del Sindicato de Empleados de Comercio de Sagua.

También de Isabela de Sagua, llegaron telegramas del presidente del Gremio de Estibadores de Sagua; del presidente del Gremio Obreros de de Bahía, del Gremio de Patronos, de la Sociedad «Renacimiento», del Gremio Obreros de Mar y Tierra y Similares, del señor José A. Santos, presidente de la Federación Obrera, y del señor Manuel Fernández, por los Patronos. Estos últimos dan cuenta del acuerdo tomado por la asamblea de las representaciones de las colectividades del Puerto, celebrada el día 16 del corriente, consistente en pedir la continuación de las obras de dragado; y que no sean transferidos los créditos consignados en presupuesto para estas obras, interesando que por personalidades legales sea convocada la subasta del dragado.

El Gremio de Carpinteros y Calafates, el Círculo Isabelino y el Gremio de Maquinista y Fogoneros, pertenecientes a Isabela de Sagua, se han sumado a las gestiones referidas cursando también telegramas.

Ha sido extendido el concurso anual entre los hijos de obreros por la Delegación Provincial de Maternidad

Resuelto satisfactoriamente para ambas partes el problema de la «Casa Trías» y sus obreros jardineros. $267 ha pagado la Compañía Cubana de Electricidad en Enero último

La Delegación Provincial de Salud y Maternidad de la Habana, recaudó ayer más de diez mil pesos, correspondientes a las nóminas de cuatro mil patronos que faltaban por hacer sus aportes a la Caja, perteneciente al mes de enero último y que por ser día festivo el 25 del actual, no pudieron realizar como señala la ley.

Entre los patronos que no hicieron sus pagos figuraba la Compañía Cubana de Electricidad, que hizo una entrega de 2.007 pesos 35 centavos, correspondientes a las nóminas de sus empleados, que sumaron 267.646 pesos 92 centavos. Dicha empresa durante el año, distribuye 3.211.652 pesos entre sus obreros y empleados en tola la isla.

El secretario de la Delegación Provincial de Maternidad de la Habana, doctor Salvador Juncadella, informó que la Compañía Cubana de Electridad. paga a la Caja de Maternidad Obrera de la Habana a causa de que posee la Oficina Central en esta capital. La Delegación se encuentra boligada al pago de pensiones y donativos de todas las obreras, esposas o compañeras de obreros.

Problema obrero resuelto en en principio

Actuando de Presidente de la Comisión Nacional de Cooperación Social el subsecretario del Trabajo, en su despacho se reunieron en las últimas horas de la tarde de ayer, los dirigentes del Sindicato de Obreros de la Compañía «Nueva Fábrica de Hielo», con los representantes patronales de esa empresa señor José Hevia, que figura como Administrador General de la industria referida y el doctor Manuel Jiménez Lanier, abogado de la misma.

La reunión obedeció a que el Sindicato de Obreros de esa fábrica reclama que cuando vaque un cargo de empleado u obrero de ese sector sea cubierto por ascenso, desterrándose el sistema de la designación de otro empleado, como viene sucediendo.

En el cusro da la entrevista, el Delegado Patronal señor José Hevia. expuso de manera clara, que la empresa «Nueva Fábrica de Hielo» está siempre, como lo ha demostrado dispuesta ayudar entodo lo posible al obrero y al empleado, como lo demostraba el hecho de que recientemente fueron jubilados por la propia empresa algunos obreros que llevaban infinidad de años prestando allí sus servicios, y que otros muchos ascendieron y ascienden por sus méritos, pero que no podía olvidarse que existe un convenio o pacto entre la Compañía y los Obreros, desde el año 1933, el cual, entre otras cosas, determina que cuando vaque un cargo de obrero sea sustituído por obrero. y cuando esto suceda con un empleado lo sustituya otro empleado, y no como ahora se pretende reclamar por el Sindicato de Obreros, pero que, no obstante, tenía la seguridad de que la Compañía estaba en la mejor disposición para resolver ese problema.

Durante el curso de este problema el subsecretario del Trabajo ha sabido que el señor Hevia, por su constancia y por sus grandes aptitudes, escaló el puesto que ocupa en la actualidad, de administrador general, partiendo de un modesto; el de mensajero, que fué con el que entró en esa empresa.

Extienden el concurso de Maternidad anual entre hijos de obreras

El secretario de la Delegación Provincial de Salud y Maternidad de la Habana. doctor Salvador Juncadella ha hecho saber que en la última reunión celebrada por los Miembros de la Delegación de Maternidad Obrera de la Habana se acordó extender los beneficios del Concurso Anual de Maternidad que se celebrará el Día de las Madres, segundo domingo de mayo, para los niños que se encuentren debidamente inscriptos en el Dispensario de la Delegación antes del día primero de febrero en curso, los cuales podrán optar por los premios.

Resuelto el problema de la Casa Trías con sus obreros.

Ante el jefe del Negociado de Pactos y Convenios de la Secretaría del Trabajo, ha sido resuelto armónicamente, después de amplia deliberación, el problema que existía entre los patronos propietarios del jardín «La Casa Trías» de esta capital, y sus empleados y obreros, firmándose el contrato colectivo de trabajo.

Dice la Judicial que R. Medina no mató adrede

La víctima vejaba y maltrataba a su amigo y provocó en éste la obcecación homicida. Juicio

Un extenso informe elevó ayer el subinspector de la Policía Judicial A. Valdés Roig al supervisor de ese Cuerpo, doctor León Blanco, relacionado con las investigaciones que ha practicado en una causa que se instruye en el Juzgado de Instrucción de Regla contra el matarife Rafael Medina Martínez por la muerte de Manuela Fernández García.

Según relata el investigador en su acucioso informe, la víctima, desde hacía seis años era amiga de Medina, al cual vejaba e insultaba frecuentemente. Añade que el día en que ocurrieron los hechos Medina salió como de costumbre a la bodega a realizar compras y al regresar a la casa la Fernández lo vejó y maltrató de palabras, a la vez que arrojaba al suelo la mercancía adquirida por Medina.

Explica el subinspector Valdés que al escándalo que se originó intervinieron varios vecinos que dieron por terminada la disputa. Pero más tarde, cuando ambos se hallaban a solas, la Fernández continuó vejándolo, dando lugar a que Medina comenzara a recoger sus prendas de vestir para marcharse, a lo que su amiga se opuso, por lo que éste, ofuscado, le lanzó la «chaira» o cuchilla que tenía en sus manos, produciéndole una herida en el pecho que le ocasionó la muerte momentos después.

Termina el informante llegando a la conclusión de que el Medina en ningún momento tuvo la intención de dar muerte a su amiga la Fernández y todo ello se debió a una obra de la casualidad al desprenderse la «chaira» de la funda y clavársela en el pecho.

ACUERDOS TOMADOS POR LA JUNTA DIRECTIVA DE LA CORPORACION GANADERA DE CUBA

En la reunión celebrada en el día de ayer por la Junta Directiva de la Corporación Ganadera de Cuba, a la que asistieron los señores doctor Dionisio Velazco, presidente; doctor Agustín Batista, tesorero; Eugenio de Sosa Chabau, vicetesorero; Pablo L. Pérez, Fernando Galán, E. J. Baker, José Estrada Palma y Fernando Cartaya, en representación del señor W. Leonard, vocales, así como el señor Federico Lykes y los doctores Armando Moré y Bernardo J. Crespo, se consideraron varios asuntos de gran importancia relacionados con los trabajos que se propone realizar la Corporación, todos ellos de positivo interés para la industria pecuaria nacional. En esta reunión se tomaron los acuerdos siguientes:

Acusar recibo a los señores Dionisio Velazco, Pablo L. Pérez, Fernando Galán, José Estrada Palma, Sucesión de Falla Gutiérrez, E. J. Barker y Lykes Bros., Inc., de las cantidades que enviaron en pago de las cuotas que les corresponde abonar al año, como asociados, por el número de animales que poseen.

Nombrar Secretario-Administrador de la Corporación al Dr. Bernardo J. Crespo. Imprimir los Estatutos de la Corporación en forma de folleto para distribuirlo entre los señores ganaderos, con el objeto de dar a conocer los fines que persigue la Sociedad. Autorizar al Presidente de la Junta, Dr. Velazco, para que designe las Comisiones que crea conveniente en relación con el estudio de los particulares que se expresan: a) erradicación de garrapatas y creación de áreas libres de ese parásito; b) medios de combatir la langosta que acaba con los pastos en los predios dedicados a la ganadería; c) extirpación del marabú como planta perjudicial; d) posibilidades de que existan para la exportación de carnes bovinas en forma de congelación o refrigeración a diversos países, sobre todo a los E. U. de América; e) conveniencia de pedir la supresión del impuesto de diez centavos que afecta a la ganadería actualmente; y f) posibilidades de publicar una Revista Ganadera para distribuirla entre los miembros de la Corporación.

De igual modo se acordó enviar una Comisión compuesta por los doctores Velazco y Crespo a México, para estudiar sobre el terreno la forma en que aquel país viene realizando las exportaciones de bovinos en pie con destino a los E. U. de América, a fin de considerar las posibilidades que hubieran para gestionar con las autoridades del Bureau de Industria Animal de Washington permisos especiales para efectuar embarques de ganado, a base de llevar a cabo los trabajos que sean necesarios para satisfacer las exigencias que se hicieran a ese respecto.

Venta Especial de Zapatos de Verano.

HOY: último día.

Apresúrese a visitar nuestro Cuarto Piso si quiere Ud. adquirir espléndidos zapatos de verano por sólo una parte de su valor. Valían hasta 17.00. Ahora

1.98, 2.98 y 4.98

Sólo quedan ya medidas grandes y chicas.

Cuarto Piso.

El Encanto

En servicio de usted EL ENCANTO está abierto sin interrupción de de 8-30 a. m. a 6 p. m.

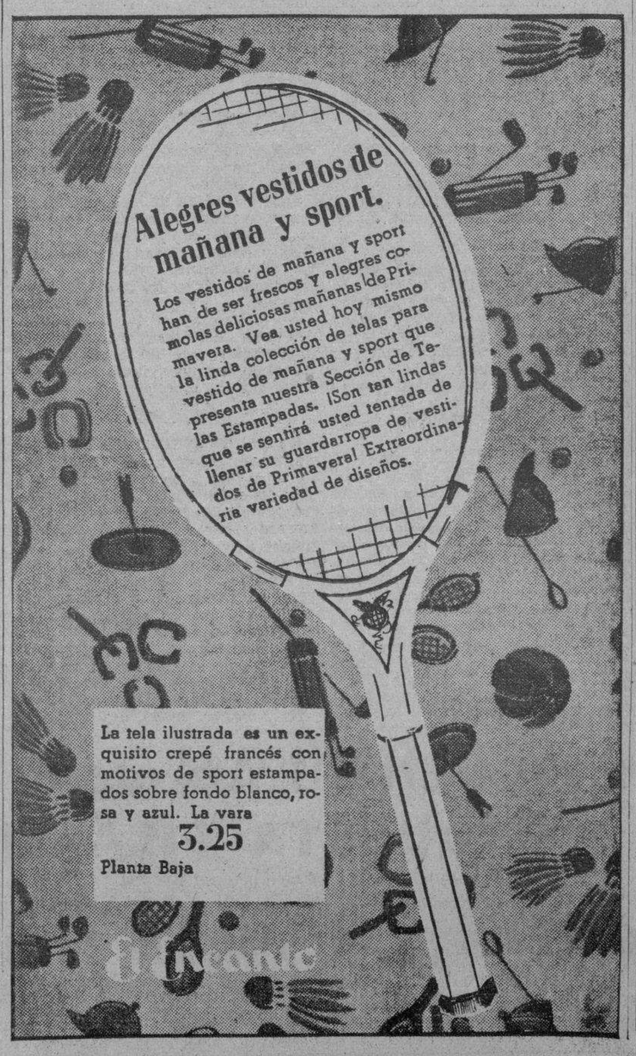

¿Es usted un buen Ministro de Finanzas?

"La mujer—define un célebre escritor francés—es el Ministro de Bellas Artes y Finanzas del Hogar".

ORDEN DEL DIA:

Habilitación veraniega de los niños.

LA Temporada de Verano ha comenzado ya prácticamente. Usted, Ministro de Bellas Artes y Finanzas, tiene ante sí una gran labor. La primer parte de la misma—la orden del día para hoy—es la de habilitar a los niños para nuestro largo verano de 9 meses. Tiene usted que hacer los presupuestos de gastos y al aplicarlos ha de saber usted distinguir lo bueno de lo que no lo es, lo caro de lo barato: ha de saber usted adquirir lo mejor al precio de lo barato, en suma.

A continuación hallará usted una información a base de preguntas y respuestas. Trate de contestar las preguntas mentalmente antes de leer las respuestas. Si usted las contesta correctamente, usted es, como define el gran escritor francés aludido, un competente Ministro de Bellas Artes y Finanzas de su Hogar y le rogamos nos permita felicitarla por su talento y por su buen gusto. Si no, esta información le ayudará a serlo y le permitirá ahorrar mucho dinero.

¿Cuánto cree usted que le cuestan en "El Encanto" los vestidos de sus niñas? ¿Cinco, diez, quince pesos?

Usted se maravillará ante los lindos vestiditos de peter pan y poplín estampado, para niñas de 4 a 14 años, que puede Ud. comprar en EL ENCANTO por sólo 1.55, y si busca Ud. vestidos de vestir, tenemos para Ud. preciosos vestidos de seda en lindos colores para niñas de 7 a 12 años, a 2.95: vestidos de seda con avisperos hechos a mano, bordados y calados, para niñas de 2 a 6 años, por sólo 4.95, juegos de vestido y abrigo de hilo con bordados y calados, para niñas de 4 a 7 años, el juego 7.50, lindos vestidos de piqué bordados y calados desde 2.75 para niñas de 2 a 6 años y a 3.25 para niñas hasta 7 años.

¿Cuánto cree usted que le cuesta en "El Encanto" la habilitación interior de sus niñas?

El Departamento de Ropa Interior de EL ENCANTO le ofrece en este orden las mayores ventajas. En refajos, por ejemplo, tenemos preciosos modelos de seda con adornos de encaje, de 6 a 10 y de 12 a 16 años, en salmón, rosa, azul y blanco, a 1.00.

¿Cuánto cree usted que le cuestan en "El Encanto" los zapatos y sandalias de sus niños?

Nuestras sandalias de 2.25 y 2.75, del 3½ al 5 y del 5½ al 8 respectivamente, son famosas en toda la Habana. Nuestros zapatos de 2.50 y 3.25, para niñas y niños, son igualmente famosos. Todo el mundo imagina que el precio de estas sandalias y zapatos es superior al que marcan.

¿Cuánto cree que le cuesta habilitar a sus niños en "El Encanto" para todo el verano? ¿Quince, veinte, treinta pesos?

Calcule usted: para niños de 1 a 6 años tenemos magníficos trajes a sólo 2.25 y aún más baratos, camisas de sport de tela o de punto, para varones de 8 a 18 años, a 1.00, camisas de cuello alto para jóvenes de 12 a 20 años, a 1.50, trajes de saco y pantalón de magníficas y resistentes telas, a 8.50 y así mil ejemplos más.

El Encanto

Sea usted un buen Ministro de Finanzas de su Hogar. Compre lo mejor al precio de lo barato y así ahorrará dinero, porque

TODO CUESTA EN EL ENCANTO MENOS DE LO QUE USTED PIENSA.

M.E.C.D. 2016

SECCION A

TELEFONOS:
Dirección M-2856
Jefe de Redacción M-1287
Sección de Sports M-7912

DIARIO DE LA MARINA

TELEFONOS:
Quejas M-7911
A. Clasificados . M-7915

SECCION A

AÑO CVIII — ACOGIDO A LA FRANQUICIA POSTAL — LA HABANA, MARTES, 27 DE FEBRERO DE 1940 — EL PERIODICO MAS ANTIGUO DE CUBA — PAGINA TRECE

Desde España

PASAN LOS REYES

Se adormecieron ya las Navidades bajo el edredón fonje y sereno de las noches tersas, azules, consteladas del fulgor palpitante de las estrellas.

Ya volvieron los Arcángeles al Empíreo, los pastores a sus majadas, los bueyes a las tierras y los corderos a los pastizales.

Ya se hundió, al filo de la guadaña de Cronos, la decrépita forma del año treinta y nueve, complejo entre los complejos del tiempo; año cargado de radiaciones, ya ligeras, como el despuntar de una esperanza; ya sombrías, como el aletazo de un presentimiento; ya pavorosas, como la certidumbre se ha consumado en un minuto trágico de la fatalidad.

No bastaron a Europa las luces alborescentes de la paz en España, no bastaron para sosegar su pulso y dejarla hundir sus pupilas en el verde jugoso de un panorama de labor y de renacimiento... Maldormidos los retumbos del hierro y la metralla en las entrañas del viento y sobre la superficie de la tierra, volvieron a sonar los clangores de la llamada:

—A la guerra...! A la guerra...!

Y el sol de agosto clavó de nuevo sus saetas en las rojas láminas que cuajaba la sangre de los hombres sobre otras campiñas de la misma Europa, donde la muerte cobra interminable botín.

Los hielos de diciembre coronaron el año de pánicos indescriptibles; cada nombre nuevo de las ciudades arrasadas en Turquía, horadaba como punzón candente en la hiperestésima tensión del mundo.

Al retornar al dominio de las horas, el incalificable novecientos treinta y nueve debe haber marchado completamente de espaldas al recién nacido novecientos cuarenta, que adviene a la tierra con careta antigásica; debe haber marchado sin volver su faz caduca, diabólica y hermética, para que las luces moribundas de sus ojos no pudieran dañar de maleficio alguno al año niño, de cuya inocencia, ductilidad y vigor espera España los mayores bienes.

El año que se ha ido tuvo para nosotros el dictado feliz de «la Victoria». El que ha llegado recibió minutos antes dos nombres que serán el norte de sus tres y medio ciento de días: «del servicio y del sacrificio...» Señera y sublime espiritualidad la de estos nombres que el Caudillo Franco impone al segundo hijo de sus obras. Hay que deletrearlos, que silabearlos, que pronunciarlos y que repetirlos en el alba y en el crepúsculo de cada jornada nacional... Tras ellos, paso a paso, desgarrando velos y derramando claridades, surgirán otros nombres que apuntan en todos los labios y que tienen la pujanza cegadora del sol.

Y ahora, en las primicias cordiales y festeras del año llega la fecha cándida y áurea de la Adoración.

En el discurso del Caudillo Franco hubo tantas saeteras abiertas a la luz del porvenir que por cada una de ellas podría asomarse un ballestero con la cuerda tensa y la ballesta a punto de volar: «miles de camas en sanatorios para combatir la tisis; miles de casas en las que no entre la tisis; tantos y cuantos hogares infantiles donde no vean a nuestros niñitos los ojos de la tisis...» nuestra sensibilidad sigue el curso silencioso del arroyito a cuyas linfas ve inclinarse millares de tiernas cabecitas... Ah, cuando los niños todos del mundo llegaran a la perfecta salud, tal vez llegaran a la perfecta alegría y al perfecto bien!

España quiere esta alegría para sus pequeñuelos, y se la debe en deuda inamortizable de sagrados intereses. España, trabaja ya desde los días ardidos de la revolución con la mira puesta en sus niños, en sus jóvenes, en sus familias... Hace muy poco, Auxilio Social refrendó la verdad de su obra enorme dejándola conocer a todo el mundo en el resumen gráfico y elocuentísimo que un día comentamos.

La alegría es óleo, es pan, es miel de los espíritus; mientras más puro se es más penetra el gozo en los sentidos. Así todo cuanto vaya derechamente al alma infantil debe ser limpido, sonoro, radiante. Así lo han entendido siempre no ya los más ilustres pedagogos, los mejores maestros, los más enamorados padres, sino las comunidades humanas que dirigen el rumbo de sus pueblos.

España, desde días inmemoriales, hizo suya la costumbre de invitar a los tres Magos, Reyes y hermanos, a quienes cupo la ventura milagrosa de tener una estrella por guía: Melkón o Melchor, Gaspar y Baltasar... Melkón sabía—como lo sabían sus hermanos—, que iban a rendir vasallaje al Rey más poderoso de los Reyes, y cargó sus bestias con mirra, áloe, púrpura, lino y muselina de las más hermosas que producía la Persia; Gaspar cargó en las suyas cinamomo, canela, incienso y nardo de su reino de India, y Baltasar llenó sus cofres de plata y de zafiro, de perlas y de oro, de esmeraldas y diamantes de su reino de Arabia...

Los hermosísimos Reyes que vieron y adoraron al Niño-Rey no se niegan jamás a visitar a los pequeñuelos de cualquier parte del mundo que les llamen. Y este año vinieron a España para que fuera más intensa la alegría de los niñitos que lloraron de hambre y de frío, de orfandad y de espanto en tres Epifanías. Vistieron sus más suntuosas vestiduras, convocaron a sus ejércitos, —que si no llegaron a los cuarenta mil soldados portadores de las riquezas y tesoros que inquietaron a Herodes, sumaron muchos cientos—, hicieron traer de los talleres del cielo una catarata de luces para inundar de resplandores su Cabalgata.

No ha quedado en este día ni un tambor ni un clarín, ni una corneta silenciosos. Han ido los Reyes de ciudad en ciudad, de villa en villa; llevaron carros y carros de juguetes para los niños alegres, las enfermitos, los huérfanos...

No han querido los Reyes que en esta noche indescriptible en que cada corazoncito infantil es una caja de música, quede uno solo que no participe en una zarabanda deliciosa de alegrías, de cánticos, de amores... Alegrías, cánticos y amores... Que no carezcan jamás de ellos los niños de España y de la tierra toda...!

Mercedes Valero de Cabal.

SUSCRIBASE Y ANUNCIESE EN EL «DIARIO DE LA MARINA»

"SOMOS CADAVERES QUE PASEAMOS POR EL MUNDO CON PERMISO DEL SEPULTURERO" - DIJO INDALECIO PRIETO DE LOS REPUBLICANOS EXILADOS

POR EL GOBIERNO DE FRANCO SE HAN DICTADO NORMAS IMPORTANTES PARA LA VENTA Y REVENTA DE AUTOMOVILES

Se trata de evitar por este medio los abusos que venían cometiéndose al vender autos a precios fantásticos

A consecuencia de una conmoción cerebral sufrida al caer del caballo, murió en Sevilla el Marqués del Nervión. Fué el primero en unirse al Movimiento el 18 de Julio de 1936

MADRID, febrero. Especial.—El «Boletín Oficial del Estado» inserta la siguiente orden:

«Al amparo de la disminución en nuestros medios de transportes, como consecuencia natural e inevitable de la guerra, se vienen cometiendo numerosos abusos en la venta, a precios elevadísimos, de vehículos automóviles, sin que el simple mecanismo de la oferta y de la demanda pueda impedirlo en razón a la aludida escasez de vehículos.

A evitarlo, este ministerio ha procedido a la importación de importantes partidas de vehículos, que progresivamente y en breve plazo serán puestos a la venta al público; pero ínterin el mercado nacional no cuente con el número suficiente, se hace indispensable el reglamentar su importación, distribución y precios de venta, en tal sentido.

Este ministerio ha resuelto disponer que a partir de la publicación de esta orden no será concedido ningún permiso de importación de vehículos automóviles que no lleve el informe previo y favorable de la Rama del Automóvil, como único organismo competente.

Dichos permisos de importación de vehículos serán únicamente concedidos previo concurso entre los importadores oficiales con anterioridad al año 1936.

De esta norma general se exceptuarán aquellos casos particulares en los que, por tratarse de unidades sueltas sin divisas ni compensación, así lo estime oportuno la Rama del Automóvil.

En todo caso, por el Ministerio de Industria y Comercio se señalarán las normas precisas a que habrán de atenerse las importaciones de vehículos automóviles.

Todos los importadores de vehículos automóviles quedan obligados a vender éstos dentro del precio y orden de distribución que fije la Rama del Automóvil.

Ningún vehículo automóvil de los importados con anterioridad al 18 de julio de 1936 podrá ser objeto de transacción a un precio superior al 75 por ciento del que marcaban sus respectivas tarifas en la citada fecha.

Los vehículos automóviles importados con posterioridad al 18 de julio de 1936 no podrán ser revendidos a un precio superior al 75 por ciento del inicial para vehículos similares en vigor en el año 1936, aumentando en un 20 por ciento.

Antes del día 1o. de febrero próximo, todos los agentes vendedores de vehículos automóviles, tendrán en sus establecimientos, a disposición del público, catálogos o listas de precios en las que figure el «visto bueno» de la Rama del Automóvil.

Muere el Marqués del Nervión en una caída del caballo

SEVILLA, febrero. Especial.—Hace días sufrió una caída del caballo en una finca de su propiedad el marqués del Nervión, sufriendo intensa conmoción cerebral. A consecuencia de la misma ha dejado de existir. Fué el primer elemento que se unió al glorioso Movimiento Nacional el 18 de julio, presentándose a las tres de la tarde, con un rifle, en Capitanía General. Después continuó con el Ejército de Marruecos, que mandaba Castejón, hasta las puertas de Madrid, y más tarde organizó los depósitos de víveres para el Ejército. Siendo presidente de la Maestranza hizo importantes obras en la plaza de toros, construyendo la capilla, enfermería y una barriada alrededor de la plaza.

AUXILIO SOCIAL

Solicitamos un local amplio y céntrico para instalar cuanto antes el Comedor número Tres. Rogamos a las personas que tengan conocimiento de alguno, se sirvan avisar a nuestras oficinas.

La revisión rápida de sentencias no perjudicará en manera alguna a la administración de la justicia

Se tendrán en cuenta todas las atenuantes y se atenderá a los antecedentes morales y políticos del encausado, a los daños que haya causado y a los beneficios que hizo

MADRID, febrero. Especial.—Por ser el firme propósito del nuevo Estado liquidar las responsabilidades en que incurrieron cuantos se opusieron al alzamiento del ejército y a la causa nacional, han quedado constituídas las comisiones provinciales llamadas de «examen de penas», complemento de las comisiones encargadas de examinar la situación de los detenidos y que funcionan desde hace un mes. Esta segunda orden de la presidencia persigue el propósito de alejar en lo humanamente posible las desigualdades que pudieran producirse y que de hecho se han dado en numerosos casos, en los cuales por diversos motivos ha faltado la uniformidad de criterio necesaria para enjuiciar y sancionar con penas iguales los delitos de la misma gravedad. De aquí la oportunidad de esta orden que dicta algunas normas y recoge las principales modalidades de los delitos de rebelión—normas y modalidades obtenidas por la experiencia adquirida—para que puedan utilizarlas los tribunales y las autoridades judiciales en las propuestas de conmutación de penas. Esta orden regula, efectivamente, el examen de aquellas causas ya falladas para las que la autoridad militar superior de cada región se estime que existen notorias razones que justifiquen la modificación de las penas impuestas. Por este procedimiento rápido y sencillo se examinarán gran número de causas vistas, sin necesidad de que los reos soliciten la revisión de la sentencia condenatoria.

Las comisiones que se constituirán en la capital de cada provincia, dependientes de las autoridades judiciales militares, estarán integradas por un jefe del ejército, un funcionario jurídico militar y un funcionario judicial. Las comisiones provinciales se limitarán al estudio de los hechos probados sin entrar en el análisis de la prueba de cada proceso. Redactarán sus propuestas, ya sea de acuerdo con el fallo, ya de acuerdo con la conveniencia de proponer la conmutación de la pena por la que resultase al aplicar las nuevas normas que se estimen beneficiosas para el reo. Pero no serán examinados los procesos cuyas penas se hallan totalmente cumplidas y tampoco podrán hacerse propuestas que impliquen una agravación de la pena impuesta. La orden declara la urgencia de este servicio judicial, debiendo las autoridades judiciales dar cuenta semanalmente de las causas examinadas.

En cuanto a los procesos actualmente en tramitación y aquellos que en lo futuro se incoen, las autoridades judiicales militares aplicarán asimismo las nuevas instrucciones y, en consecuencia, una vez dictada la sentencia con arreglo a las leyes penales, los propios tribunales propondrán seguidamente la conmutación de la pena correspondente.

Para la aprobación de las circunstancias que modifican la responsabilidad, los tribunales militares tendrán en cuenta las disposiciones pertinentes del Código de Justicia Militar y la ley de responsabilidades sobre las circunstancias atenuantes, ampliándolas con los antecedentes políticos, sociales y morales y la conducta personal de los enjuiciados antes del movimiento. También contará como atenuante la eficacia de la actuación del enjuiciado en pro o en contra de la causa nacional, así como la posible compensación de los daños producidos con los evitados o con los servicios prestados a aquélla.

El criterio que así se establece no perjudica en nada a la sanción justa, sino que, por el contrario, concede a la pena su carácter de reparación. La creación de las comisiones encargadas de examinar la situación de los detenidos se completa ahora con la constitución de las comisiones de examen de penas, disposiciones ambas humanas, serenas y cristianas, en las que resplandecen las características esenciales para mejor juzgar. Nada de odios; nada más que justicia.

SATURNOS en colores

REPRESENTAN UN PASO MAS DE AVANCE EN LA ROPA INTERIOR PARA HOMBRE

PRODUCTO DE LOS MISMOS FABRICANTES DE LAS FAMOSAS CAMISAS

Packard

El Instituto Técnico de Inmigración y Colonización de Venezuela aclara lo relativo a los refugiados vascos

La fábrica montada en Nueva Montaña, cerca de Santander, ha logrado independizar a España en cuanto al alcanfor, y se propone hacer lo mismo respecto a las sales de cromo

CARACAS, febrero. (Información de la Oficina Nacional de Prensa). «En el importante rotativo caraqueño «La Esfera», bajo el título de «La Inmigración Vasca», se comenta la inmigración vasca al país y la decisión del Gobierno de la República Argentina de crear un Comité en París para atraerse los contingentes vascos residentes en Francia.

Según se afirma en dichos comentarios —y esto es lo que desea aclarar el Instituto Técnico de Inmigración y Colonización— la inmigración vasca no significa ningún desembolso para el Tesoro Nacional, pues cada uno de los inmigrantes vascos han venido satisfaciendo los gastos de su pasaje y de su estancia en hoteles. Esta información es inexacta. En efecto, muchos de los inmigrantes vascos pagaron en Francia al Comisionado de Inmigración parte de sus pasajes, otros no pagaron nada y, sin embargo, fueron embarcados por cuenta del Instituto para Venezuela, completándoseles a unos el pasaje y anticipando a otros el pasaje completo, comprometiéndose ellos a su vez a cancelar sus deudas después de estar trabajando en Venezuela. El montante erogado para cubrir el costo de estos pasajes fué de Bs. 36,000 sólo han entrado a la caja del Instituto por concepto, de cancelación Bs. 3,200. Todo esto sin contar con que para cubrir los pasajes desde Curazao a La Guaira de los inmigrantes vascos llegados el 24 de enero se erogarán alrededor de Bs. 2,000.

En cuanto a la información de que los inmigrantes vascos han satisfecho sus cuentas en los hoteles, también es inexacta. Según los incisos 1ro. y 2do. del artículo 7o. de la Ley de Inmigración y Colonización, el Instituto está obligado a desembarcar, alojar y mantener durante un número de días fijado por el Reglamento de la misma materia, a los inmigrantes, así como también a a trasladarlos gratuitamente al lugar de la República donde hayan de prestar servicios.

Esta disposición legal ha sido cumplida fielmente por el Instituto en todos los casos, como pueden testimoniarlos los vascos inmigrante llegados al país, y aunque se ha limitado a 15 días el tiempo que el Instiuto ha de alojar y mantener a los inmigrantes, en muchas ocasiones se les ha dado una prórroga razonable, lo que pueden también testimoniar muchos de los expresados inmigrantes.

Es esto todo lo que al respecto desea aclarar el Instituto Técnico de Inmigración y Colonización a fin de que informaciones equivocadas no desorienten la opinión pública en el particular.

Falleció el Marqués de Valderrey

MADRID, febrero. Especial.—Dejó de existir en esta capital el ex diputado a Cortes, don Manuel Pidal, Marqués de Valderrey.

Fabrícase alcanfor en gran escala en Nueva Montaña

BILBAO, febrero. Especial.—La nueva fábrica de alcanfor montada hace un año en Nueva Montaña, cerca de Santander, ha logrado independizar a España de la producción de ese artículo, que antes se importaba totalmente del extranjero.

Los trabajos de la factoría se encaminan ahora a la producción de sales de cromo para atender a las necesidades de la defensa nacional y de las industrias que necesitan la utilización de oxidantes.

La fabricación de alcanfor ha revalorizado la producción del aguarrás, materia prima de exportación que permitirá ahora acometer la industria nacional del celuloide.

Grandes proyectos de obras a realizar en Zaragoza

ZARAGOZA, febrero. Especial.—El Ayuntamiento de esta ciudad, ha aprobado los grandes proyectos de reforma interior de la capital.

El Alcalde ha explicado en líneas generales el proyecto según el cual la superficie de la ciudad, que tiene actualmente 822 hectáreas, tendrá en lo futuro 2,086 hectáreas, o sea, un aumento de su superficie de 1,200 hectáreas.

Con objeto de divulgar los proyectos de reforma urbana entre los zaragozanos, se va a organizar un cursillo de conferencias.

Nueve millones de billetes rojos

ALBACETE, febrero. Especial.—En una caja de caudales recuperada por el Gobernador, se han encontrado 8.905,107 pesetas en billetes del Banco de España, no legales. Dicha suma pertenecía a los elementos rojos de esta capital, y ha sido puesta a disposición del Ministro de Hacienda.

CONTESTAN LAS REPUBLICAS AMERICANAS AL MENSAJE DEL BRASIL SOBRE EL INCIDENTE DEL «WAKAMA»

RIO JANEIRO, febrero 26. (AP).—En los centros allegados al ministerio de Estado se dice que se han recibido muchas contestaciones de los países americanos al mensaje del Brasil a Panamá, con relación al incidente del mercante «Wakama», cuya tripulación lo echó a pique, para impedir su captura por los ingleses.

Se tiene entendido que las respuestas convienen en que ese asunto se trate por la Comisión de neutralidad americana, que se encuentra actualmente en receso.

Se espera que cuando estudie la comisión este incidente, formulará las recomendaciones del caso.

ENFERMO EL MINISTRO DEL AIRE INGLES

LONDRES, febrero 26.(AP).—Sir Kingsley Wood, ministro del Aire, se encuentra enfermo con influenza.

¿CONOCE UD. EL NUEVO QUESO PATAGRAS NELA?
EXITO DE LA INDUSTRIA NACIONAL
—PIDALO HOY MISMO—

Los riesgos de la economía dirigida, según D. Carceller

Aboga por la orientación del productor, pero sin tocar la iniciativa privada

MADRID, febrero 26. (AP). — El consejero de Falange, Demetrio Carceller, pronunció la tercera de las conferencias organizadas por el Instituto de Estudios Políticos acerca de los riesgos de la política de la economía dirigida.

Abogó porque el Estado oriente al productor con claros métodos pero sin tocar a la iniciativa privada con el fin de procurar las legítimas ganancias.

Dijo que la economía dirigida que exige sacrificios individuales en nombre de un supuesto interés colectivo, es teoría marxista pura, que encuentra a diario su más completo fracaso en Rusia.

Recomendó, sin embargo, que la política nacionalista ejerza su influencia sobre la economía nacional.

Recordó Carceller que España gozó de una floreciente economía en 1921 como resultado de su neutralidad durante la guerra mundial, la que de nada sirvió al país por su incapacidad para resolver la cuestión de Marruecos,

Dijo que el general Primo de Rivera había fracasado por su falsa idea de devolver al país la normalidad liberal.

Insistió Carceller en que se aumente el poder militar de España impuesto por el mundo. Dijo que en su opinión la economía nacional debe servir, en primer término, para satisfacer las exigencias militares.

REFORZARA FRANCIA SU ESTRUCTURA ECONOMICO-FINANCIERA

PARIS, febrero 26. (AP).—El Primer Ministro Edouard Daladier dió los últimos toques a una serie de decretos que reforzarán la estructura financiera y económica de Francia y que fueron estudiados en el curso de la última sesión del Gabinete interior.

Los dos consejeros del Primer Ministro, Daniel Seruys, Alto Comisario para la Economía Nacionay y Roger Auboin, Secretario del Comité de Coordinación anglo-francés para compras aliadas, participaron en las deliberaciones del Gabinete.

Se cree que el Presidente Lebrun firmará los mencionados decretos el miércoles que viene.

El comunicado dice que los ministros estudiaron también asuntos relacionados con las Colonias y los problemas del rearme.

DR. MANUEL VILLAVERDE
Médico de la Clínica del Profesor Gregorio Marañón, de Madrid.
Medicina General. Secreciones Internas. Consulta previo turno.
Teléfono F-3532. — Calle 17, número 11. — Vedado.
De las Universidades de Madrid y de La Habana.

El fracaso republicano - agregó - lo amasaron la mala visión política, la incompetencia y falta de civismo

Refiriéndose al futuro de España, dice que el remedio para su curación sólo podrá proporcionarlo la unión de todos, siendo entonces secundario el nombre del régimen gobernante

MEXICO, febrero 26. (Exclusivo).—El ex Ministro de Defensa Nacional de la España roja, Indalecio Prieto, en un artículo escrito exclusivamente para la Associted Press, se refirió al problema de la restauración de la monarquía, y los inconvenientes que encuentra al régimen del Generalísimo Franco, y confesó que los gobernantes republicanos derrotados, que han huído de España, «somos unos cadáveres que paseamos por el mundo con el permiso del sepulturero».

Prieto manifestó que los dirigentes republicanos han fracasado y que el «fracaso arruinó la fama de quienes la tenían. Ese fracaso lo amasaron la mala visión política, incompetencia y falta de civismo y claudicación». Manifestó que la única figura cuyo prestigio no ha disminuído es la de Julián Besteiro. Luego agrega: «Los gobernantes republicanos expulsados somos cadáveres que paseamos por el mundo con permiso del sepulturero. Yo no haré nada por resucitar».

Refiriéndose al futuro de España, Prieto dice que el «remedio para la curación de España es urgentísimo y sólo podrá proporcionarlo la unión de todos los españoles. Hecha esa unión, el nombre del régimen que se asiente de veras sobre ella puede ser secundario. Lo esencial es lograr la unión salvadora. Son ciertamente pocos quienes hállanse en condiciones de laborar por ella sin suscitar recelos y desconfianzas. En cuanto a mí diré que ante los rumbos que pueda tomar España y aún manteniendo mis convicciones de siempre, he establecido conmigo mismo el solemne compromiso de no contribuir a nada absolutamente nada que de nuevo pueda ensangrentarla».

Llegaron a Cádiz los barcos italianos Virgilio» y «Neptunia»

MADRID, febrero 26. (AP).—Los trasatlánticos italianos «Virgilio» y «Neptunia» llegaron hoy a Cádiz, procedentes de Suramérica trayendo como pasajeron a Alvaro Holguín, cónsul colombiano en Burdeos; Antonio Parra, cónsul general venezolano en España, y Luis Guimaraes, agregado de la Embajada brasileña en esta capital.

Cincuenta mil pesetas para un orfelinato en Ferrol

EL FERROL, febrero 26. (AP).—Los representantes de la Legión Argentina han entregado a esta ciudad la suma de 50,000 pesetas para la construcción de un orfelinato análogo al de Málaga.

El General Varela ordena la construcción de caretas contra los gases

SEGOVIA, febrero 26. (AP).—El General Varela, Ministro de la Guerra, ha ordenado la construcción de caretas contra los gases a la fábrica de esta ciudad que estaba cerrada.

Créese que la fábrica seguirá trabajando hasta que el Departamento de la Guerra cuente con reservas suficientes.

AUMENTO DE LAS EXPORTACIONES

diciendo—ascendieron a 41.1 millones de libras esterlinas, lo que representa un aumento de un millón de libras sobre las exportaciones británicas durante el mes de enero de 1939».

Reveló a continuación el Secretario que «las importaciones subieron, empero, a 105 millones de libras esterlinas, lo que demuestra que Inglaterra ha comprado más del doble de lo que ha vendido».

«Basta multiplicar ese déficit comercial por doce, para adquirir una idea de cuán desfavorable será para nosotros nuestra balanza comercial de este año si no aumentamos nuestras exportaciones y si no restringimos, al mismo tiempo, nuestras compras en el extranjero».

Declaró Hudson que «hay que tomar en cuenta que Inglaterra viene exportando productos «invisibles», refiriéndose a los «servicios que la Gran Bretaña le está prestando al mundo».

«La City de Londres—declaró—está financiando una buena parte del comercio mundial, que nuestras comtra flota mercante transporta. También podemos contar, además, con pañías de seguros asegura y nuestros dividendos que nos pagan los países Ultramar en que hemos invertido capitales».

LLEGAN A NUEVA YORK REFUGIADOS ESPAÑOLES EN TRANSITO PARA MEXICO.

NUEVA YORK, Febrero 26 AP).—A bordo del trasatlántico «De Grasse» han llegado, procedentes de Francia, unos cincuenta refugiados españoles que se dirigen a México.

Se trata de padres de los niños que envió a México, hace tres años, el gobierno de Barcelona.

EMPRESTITO DE GUERRA EN AUSTRALIA

MELBOURNE, Febrero 26. (AP)). El Gobierno australiano anunció hoy que el día 1o. de marzo, emitirá bonos de guerra por valor de 72,000,000 dólares los que deberán cubrirse mediante suscripciones públicas.

Los bonos de guerra pagarán un interés anual de 3¾%.

INTENTARON FUGARSE PRISIONEROS ALEMANES EN INGLATERRA

LONDRES, febrero 26. (Havas).—Cuatro prisioneros de guerra alemanes que se fugaron ayer del campamento de concentración en que estaban internados, fueron recapturados esta mañana en un bosque, a pocos kilómetros del campamento.

CONSULADO GENERAL DE ESPAÑA EN LA REPUBLICA DE CUBA.—HABANA

AVISO

Se avisa por este medio a todos los españoles comprendidos en los reemplazos de 1936 a 1941, ambos inclusive, que no tengan legalizada su situación militar, que, en virtud de lo dispuesto en la Orden del Ministerio del Ejército, de 20 de Diciembre de 1939, podrán legalizarla concurriendo a la Cancillería de este Consulado General cualquier día hábil, durante horas de Oficina y hasta el día 30 de Marzo próximo.

Habana, 23 de Febrero de 1940.

El Cónsul General,
José Buigas de Dalmau.

Notas de Arte

CONFERENCIA DE ARTE EN LA UNIVERSIDAD

Esta tarde, a las 5.30, tendrá lugar en el local de conferencias de las salas de la exposición «El Arte en Cuba», del edificio Poey, la charla del doctor Aquiles Maza sobre «Arquitectura, artes puras y artes aplicadas».

DEL PATRONATO DE ARTES PLASTICAS

Conjuntamente con el sorteo correspondiente al presente mes de una obra de arte entre los asociados del Patronato, tendrá lugar mañana, miércoles, a las 5.30, en el salón de actos del Círculo de Bellas Artes, la conferencia, con proyecciones, del doctor Luis Baralt, titulada «El impulso creador del artista».

El Arte
GALIANO 506
La casa indicada para adquirir cuadros

La magnífica labor que está realizando la marina mercante

MADRID, febrero. Especial.(Por Julio Romano).—España tenía a final del pasado año 1939 novecientos veintitrés buques, con 1,074.845 toneladas. Esta gran riqueza nacional se ha salvado de la rapacidad roja y de la codicia de los aventureros internacionales gracias a los esfuerzos del Generalísimo, ayudado por las comisiones de Salvamento, cuya labor, tan conocida, ha sido colmada de elogios en nuestro país y en el extranjero. Para orgullo nuestro, todo este trabajo ha sido español. Las Comisiones empezaron a funcionar en Gijón para salvar el destructor «Ciscar», estando al frente de estas beneméritas tareas don Juan Antonio Suances, ex-ministro de Industria y Comercio.

De los 923 buques que España posee actualmente, 691 son movidos a vapor; 133, por motor; 54, mixtos de vapor y motor, y 45, de vela. De ellos, 489 han sido construídos en los astilleros españoles, y 434, en astilleros del Extranjero.

—Así, pues—nos dice el director general de Comunicaciones Marítimas—, si al comenzar el glorioso Movimiento teníamos un millón ciento setenta y seis mil ciento tres toneladas de buques mercantes, y al terminar la guerra y la recuperación poseemos 1,074.845, el resultado, por tanto, es de una diferencia en menos de 102,258 toneladas.

De este tonelaje el Estado tiene en 31 de diciembre de 1939 cuarenta y nueve buques, con 103,925 toneladas de arqueo, sin contar los barcos españoles salvador y que han sido entregados a sus legítimos propietarios.

Podemos decir con justicia que las pérdidas sufridas en nuestra Marina mercante durante el glorioso Movimiento nacional se han compensado en gran parte por los apresamientos hechos por nuestra gloriosa Marina de guerra (que tan alto puso en la pasada lucha su eficiencia combativa y su capacidad técnica) y se hubieran compensado en parte también, de una manera total, si nuestros astilleros no hubieran tenido que atender de manera primordial y urgente a reparaciones y trabajos de guerra, sin poder en ese tiempo construir nuevas unidades.

¡Cuánto quedará actualmente por recuperar!

Alrededor de unos 60,000 toneladas de buques, de los cuales nueve están en Rusia; uno, en Méjico, y 45 que fueron vendidos por los marxistas a los armadores ingleses.

Con la Flota mercante que nos queda (que en poder de los rojos sufrió, por abandono y desidia, grandes destrozos, y que ya ha sido totalmente reparada y puesta en marcha), con esta Flota, repito, puede España atender de momento a sus necesidades más perentorias, como lo demuestra el hecho de que se traiga en buques españoles cerca de medio millón de toneladas de trigo de la Argentina, ahorrando con esto al Tesoro de nuestro país una cifra de divisas que (sólo por el flete de ese trigo) se aproxima al millón y medio de libras esterlinas. Además, con los buques de nuestra Flota mercante se atiende a la importación de chatarra, de café, de azúcar, de algodón, y a la exportación de la sal, cemento y de fruta en gran parte. Todo ello en buques españoles. Y también atiende nuestra Flota mercante al importantísimo tráfico de cabotaje, que adquiere en estos momentos un grandísimo relieve por las dificultades ferroviarias existentes y que son un resultado de los destrozos hechos por los marxistas en nuestros caminos de hierro y en el material ferroviario, gran parte del cual destrozaron y convirtieron en chatarra. Una idea de la importancia que tiene el tráfico de cabotaje se la dará a usted el hecho de que en la actualidad estén unos 30 barcos dedicados al cabotaje regular y 80 buques de más de 1,000 toneladas, y 190 barcos entre 100 y 1,000 toneladas, todos ellos dedicados al transporte del carbón. Además, nuestra Flota atiende también a nuestras comunicaciones de soberanía (Baleares, Canarias, norte de Africa y Fernando Poo), para las cuales hay destinados más de 40 barcos. Para darse cuenta del valor que tiene nuestra Flota mercante en la nivelación de nuestra balanza comercial basta que señalemos que un buque puede obtener al año, en las circunstancias excepcionales que atravesamos, un flete bruto aproximadamente del doble del valor del barco.

CHORIZOS Y MORCILLAS
"LA LUZ DE AVILEZ"
SUPERIOR A TODOS

Donativos valiosos han sido hechos ya para las iglesias

Las antiguas alumnas del colegio «La Inmaculada», de esta ciudad, vienen realizando una labor intensa e incansable en favor de los templos destruídos y saqueados en España por los sin Dios y sin patria.

Actuando bajo este lema magnífico: «Construyamos con amor lo que el odio destruyó», con la bendición de los Prelados cubanos y la cooperación entusiasta del Representante de España, están reuniendo una buena cantidad de ornamentos y objetos destinados al culto, los cuales, después de ser ehibidos al público en los salones de la Embajada española, se enviarán a la siglesias de España que tanto están necesitándolos.

Durante la semana anterior, fueron entregados a las antiguas alumnas de «La Inmaculada» los siguientes objetos:

—Excmo. Señor Jorge Caruana, Nuncio de Su Santidad en Cuba, un artístcio copón de plata cincelada.

—Monseñor Manuel Rodríguez, Canónigo de la Santa Metropolitana Iglesia Catedral de la Habana, una capa pluvial y un paño de hombros.

—La Nueva Venecia, tres capas pluviales.

—La Comunidad del colegio «La Domiciliaria», una caja de piezas menudas.

—La Comunidad de la Casa de Beneficencia, unos preciosos candelabros de plata y piezas menudas.

—El colegio «La Inmaculada», seis grandes cajas de ornamentos de todas clases, palmatorias de plata y otros objetos.

—La Superiora del asilo San Vicente de Paul, unos frontales de altar y varias piezas menudas confeccionadas por las niñas.

Pronto daremos a conocer una nueva lista con valiosos donativos que han sido ofrecidos.

Como quiera que las Antiguas Alumna stiene nel propósito de inaugurar la exposición el 28 de marzo, celebrando la fecha de terminación de la guerra, conviene que cuantos hayan prometido objetos o piensen hacer donaciones, se apresuren a enviarlas.

INGLATERRA CONSTRUIRA EN BREVE NUEVOS ASTILLEROS

LONDRES, febrero 26 (AP).—El primer Lord del Almirantazgo, Winston Churchill, anunció hoy que a la mayor brevedad posible se abrirán nuevos astilleros, agregando, sin embargo que la primera tarea del gobierno consiste en acelerar la producción en los actuales astilleros, que están trabajando a toda su capacidad.

FUERON DECLARADAS «ZONAS DE GUERRA» VARIOS DISTRITOS DE ESCOCIA

LONDRES, febrero 26. (AP).—Los civiles no-residentes del Norte de Escocia, zona en que están concentradas numerosas industrias de guerra británicas, recibieron hoy la orden de trasladarse a otras comarcas.

La orden, que entrará en vigor el día 11 de marzo, declara que los Condados de Caithness, Sutherland, Ross y Cromarty, partes de Inverness, de Argyll y de las Hébridas interiores y exteriores, serán «zonas protegidas».

A la población civil la habían evacuado ya anteriormente de las Islas Orcadas.

La industria inglesa del aluminio está centralizada en Inverness, cerca de donde existe también una gigantesca planta hidroeléctrica que surte de flúido a varias fábricas de armamentos.

Fabricamos PANTALLAS A LA ORDEN
"Lámparas OLMO"
AGUILA 507 M-8040
Entre San José y Barcelona

DR. ROSATI
DENTISTA
O'Reilly, 463. A-9422.

M.E.C.D. 2016

CAPTURO MRS. CASTRO EL CAMPEONATO FEMENINO AMATEUR DE CUBA EN GOLF

PROMETE LA "A. A. F. C." UNA TEMPORADA DE ATLETISMO FEMENINO ANIMADA E INTERESANTE

Presentando las eliminaciones para los meets novicio y colegial, menores de 14 años, que se celebrarán conjuntamente en la mañana del domingo 10 de marzo próximo, pondrá en marcha el jueves 7 su temporada de atletismo la Asociación Atlética Femenina de Cuba y un simple repaso del sector deportivo en los actuales momentos nos hace comprender que está en disposición de ofrecer una campaña animada e interesante en 1940.

El pasado año el atletismo femenino registró una vigorosa reacción y de pobre y deshecho que se encontraba, se tornó en poderoso y animado, para brindar una campaña interesantísima, que todo parece indicar será superada en esta oportunidad. Durante todo el proceso de organización del II Track Meet Internacional que nos presentó hace días la DGND, pudo perfilarse admirablemente la perspectiva para 1940 y no creemos equivocarnos al declarar que será una de las más fructíferas temporadas que se han registrado en Cuba.

Aún no pueden hacerse cálculos exactos sobre las posibilidades del entry que se registrará, pero no es aventurado esperar que sea numeroso y valioso por todos conceptos. El entry del novicio puede calcularse en estos momentos a base de representaciones del Miramar Yacht Club, Universidad, Club Cubaneleco, Academia Baldor, Instituto Cívico Militar y, como quiera que la FANAI no convocará este año, existe la posibilidad de que al grupo se unan los Institutos de la Víbora, Vedado y Habana.

El entry para la categoría colegial —menores de 14 años—, cuyo meet se presentará al mismo tiempo que el novicio se calcula actualmente a base de Instituto Edison, Academia Baldor, Escuela Activa, Colegio Arturo Montori, Dominicas Francesas y Academia Caballero, pudiéndose presentar algún otro para aumentar el grupo.

Es lógico esperar que con tan admirable entry en ambas categorías la Asociación Atlética Femenina de Cuba combine y presente en la mañana del domingo 10 de marzo un programa de campo y pista pleno de interés y emotividad, que seguramente reunirá una concurrencia enorme en el Stadium en que se originen, que será, con grandes posibilidades, el Tropical.

PEDRO GALIANA

Desde el Bull Pen

—McKechnnie espera mucho de sus lanzadores este año.
—Murió Henry Fabian, ground-keeper de Polo Grounds.
—Aún no ha firmado el outfielder Joe DiMaggio.

Al iniciarse el entrenamiento Primaveral de su novena, Bill McKechnnie, de los Reds de Cincinnati, acaba de admitir que el chance de repetir de su club descansa totalmente en lo que hagan los pitchers durante la próxima campaña... Bill no cree que Walters y Derringer volverán a capturar 52 victorias en la season; pero, espera 40 de los dos, y dice que Jim Turner, adquirido del Boston Bees en un cambio, se encargará de proporcionar la diferencia... También espera mucho de Johnny Vander Meer, que después de haber maravillado al mundo con sus dos victorias de cero-hits, cero-carreras en 1938, resultó una total desilusión en 1939... Johnny atribuye su caída del año pasado a malas condiciones físicas, y cree que podrá volver por sus fueros, apoyado en el entrenamiento realizado y en la nueva regla del pitching, que permite a los lanzadores tomar mayor swing para ejecutar sus lanzamientos... McKechnnie se propone cuidar también con especial interés al novato Gene Thompson, que ganó 13 desafíos el año pasado, al debutar en la Liga Nacional... Y confía que Joe Beggs, adquirido de los Yankis en el cambio de Lee Grissom, podrá transformarse en un ganador consistente dentro de la Liga Nacional... Larry McPhail no ve cómo el Brooklyn pueda entenderse con el inicialista Dolf Camilli, a menos que éste acepte el último contrato que le han enviado, que promete un sueldo de $15,500 por su labor de la temporada... Camilli ganó $14,000 el año pasado, que representaba un aumento de $3,000 sobre su último sueldo de los Phils...

El domingo se cumplió el sexto aniversario de la muerte de John J. McGraw, y esa misma tarde murió de un ataque al corazón el bueno de Henry Fabian, veterano ground-keeper de los terrenos de Polo Grounds... Henry acababa de llegar a New York para iniciar los arreglos del terreno para la próxima temporada, según era su costumbre... Y sufrió un colapso que le condujo a la muerte... De él tenemos anécdotas interesantes y una serie de reminiscencias de importancia que publicaremos próximamente...

Al ganar el sábado último el San Antonio Handicap de $10,000, Seabiscuit ha demostrado estar otra vez en condiciones, y esto le sitúa en posición preferente para figurar entre los favoritos del Santa Anita Handicap, que se correrá próximamente en el bello hipódromo de la ciudad de Los Angeles... El mundo deportivo está intrigado con el silencio del sensacional Joe DiMaggio... El gran outfielder no ha firmado todavía su contrato de la próxima temporada, ni ha declarado si está disgustado con la cantidad que le han ofrecido... Varios reporters han visitado su casa de San Francisco; pero, aparte de un sabroso té y algunas tostadas con jalea, no han podido sacar otra cosa en limpio... Se tiene entendido que Joe demanda $35,000 por su labor, y se cree que los Yankis sólo le ofrecen $30,000, lo que representa un aumento de $2,500 sobre lo que recibió el año pasado... En pequeñas entrevistas sostenidas, Joe se ha mostrado muy caballeroso, pero, no ha dado el menor indicio de interés... Se sabe, sin embargo, que este año no se quedará en San Francisco mientras sus compañeros estiran los músculos en la Florida... Ese fué su error de hace dos años, por eso encontró algunas dificultades en los primeros días... En esta misma semana, Joe, unido a Mrs. DiMaggio, saldrá hacia St. Petersburgh, donde jugará un poco de golf, hasta que Ed. Barrow se ponga de acuerdo.

Cuatro regulares del Brooklyn están aún sin firmar: Dolf Camilli, Harry Lavagetto, Pete Coscarat y Jimmy Ripple... Pero, los cuatro han prometido reportar al campo de training, para entenderse directamente con Larry McPhail... Si los New York Gigantes esperan por Carl Hubbell para volver este año a la Primera División, puede que consigan su objeto... El notable pitcher reporta encontrarse otra vez en condiciones del hombro, y esto significa que podrá ganar alrededor de 17 partidos en la temporada... Carlo tiene la firme impresión de que el San Luis Cardenales es el team a derrotar este año... (Ese mismo team que ustedes verán en acción en La Tropical, los días 28, 29, 30 y 31 del próximo mes de Marzo)... Y teme que los Reds de Cincinnati no podrán finalizar entre los cuatro primeros este año... «Ni Walters, ni Derringer ganarán tantos desafíos como el año pasado»—pronostica Hubbell. Después señala al Chicago Cubs para dar mucho que hacer, y deja entrever que los Dodgers de Brooklyn pudieran dar la sorpresa si Gus Mancuso dirige a los pitchers con la misma habilidad que llevó a los lanzadores Gigantes en 1936 y 1937...

En cuanto a los Gigantes, Hubbell admite: «Estamos en el mismo lugar que el año pasado, aunque tenemos posibilidades de mejorar. Todo dependerá de lo que hagan esos novatos que Terry piensa situar en el infield; es decir, Young en primera base; Witek en segunda, y Stewart en tercera... Si los tres triunfan, pudiéramos volver a ganar el pennant».

Parece que mejoran notablemente los toros de La Polar... La fiesta taurina del domingo último resultó mucho más sorprendente, lográndose una función de verdadero colorido al embestir los toretes con mayor furia que de costumbre... El espectáculo de Aquilino ha mejorado—palabra—un 75 por ciento desde su debut, y, ahora puede considerarse una charlotada tan efectiva como la que nos describía a menudo el «Tío Manuel» en sus cartas de España... Los toretes, más peligrosos, embisten como es debido, y esto da lugar a escenas jocosas dentro del ruedo, que sirven de verdadero entretenimiento a todos...

George Uhle, que fué en otros tiempos un pitcher glorioso del Detroit, está ayudando a Hartnett como coach de los Cubs de Chicago... En las primeras sesiones del entrenamiento se ha hecho cargo de Bill Lee, tratando de cambiarle el estilo para darle más efectividad a sus lanzamientos...

Hay posibilidades de que Gilberto Torres se quede en la Habana durante todo el mes de Marzo, para tomar parte en las anunciadas series contra los Reds de Cincinnati y el San Luis... Gilberto no ha firmado aún su contrato de 1940 con el Washington, y si Clark Griffith no le envía la cantidad que le ha pedido, permanecerá entre nosotros para reforzar el team cubano que tomará parte en esos games... Entonces, Blanco pudiera quedar en la inicial, con Cuco Correa en segunda, Gilberto en tercera y el Pollo Rodríguez en el short... Mike González embarca en estos días para St. Petersburgh, a fin de iniciar el entrenamiento de los Cardenales... Los dos teams que tanto lucharon para decidir el campeonato del año pasado en la Liga Nacional trabajarán fuertemente desde temprano, y esto les permitirá arribar a la Habana, a fin de mes, en disposición de poder brindar exhibiciones de enorme interés... Los Rojos jugarán aquí el 22, 23 y 24 de Marzo, y los Cardenales, el 28, 29, 30 y 31.

OFRECERAN BONITO HOMENAJE AL TEAM DEL «INSTITUTO»

Próximamente tendrá lugar en el Stadium de la Universidad de la Habana el homenaje al team de base ball del «Tercer Año» del Instituto de la Habana, por haber ganado el Campeonato inter año invicto, justa que finalizó el sábado pasado.

Ese día se les brindará a los fanáticos un formidable programa, donde además de pelota habrá distintas competencias atléticas, sorteándose distintas sorpresas entre los fanáticos, que deberán de guardar sus conserveses numerados. El precio de la entrada será de 10 centavos, y ya están a la venta en el Departamento de Educación Física del Instituto habanero.

El programa que se les brindará ese día a los fanáticos es el siguiente:

1:30.—Exhibiciones de ciclismo masculino y femenino.

2:00.—Exhibiciones en las paralelas por los alumnos del plantel.

2:30.—Carrera de Relevo de 4 x 100 por teams integrados por los peloteros de cada año.

2:45.—Exhbición del team de Relevo del Instituto.

3:00.—Sorteo de distintas sorpresas.

3:30.—Juego de Base Ball entre una Selección vs Team Campeón.

La primera bola será lanzada por el doctor Lenz, Presidente de la Comisión de Base Ball. No olvide que se sortean muchas sorpresas.

Ernie Lombardi firmó su contrato de 1940 con el Cincinnati

PARA RENOVAR A LOS DODGERS ¡ASTAN MAS DE MEDIO MILLON

Larry McPhail ha conseguido darle colorido al equipo de Flatbush con sus compras

(De nuestra redacción en N. York)

NUEVA YORK, (Exclusivo). Año tras año la oficina de los Brooklyn Dodgers, explica al público que la novena de base-ball es mucho mejor que el año anterior y «este año» estará entre los primeros. Y cuando la temporada toca a su fin los Dodgers están generalmente entre los últimos.

Ahora vienen despachos a diario de Clearwater, tratando de hacer creer que los muchachos de Brooklyn realmente prometen alterar el orden tradicional de la Liga Nacional y que los nuevos jugadores van a dar mucho que hacer a los otros siete clubs del viejo circuito.

Algunos de los reporteros que han venido acompañando a los muchachos de esa feliz novena que ha merecido el nombre de «los payasos» de la Liga, por sus tácticas peculiares en el parque de base ball, telegrafían desde la Florida que efectivamente, en 1940 los de Brooklyn van a causar una sorpresa sensacional.

Es muy cierto que por primera vez en la historia de la popular novena, su propietario se ha rascado el bolsillo y ha hecho compras importantes. Desde que Larry S. McPhail se encargó del club en 1938, ha gastado 430,500 dólares en nuevo material humano y de esa suma 135,500 dólares representan las compras hechas desde que se jugó el último juego de 1939 en Ebbets Field.

En 1939 se vieron en Brooklyn a jugadores nuevos como Melo Almada, Walker, Parks, Ripple, Doyle y Hollingsworth. Poco contribuyeron estos muchachos a mejorar la suerte del club; pero su nuevo gerente, Leo Durocher, que continúa siendo uno de los grandes short stops del juego, hizo maravillas con el material a la mano y terminó la temporada muy por encima de los cálculos de los expertos.

Ahora vemos que reporteros serios como Harry Cross, del «Herald Tribune», escriben estupefactos ante el nuevo poder de los muchachos de Brooklyn. Francamente, los que como yo, han visto a los muchachos de Brooklyn entrenarse en la Florida, no podemos sorprendernos, porque en los días de entrenamiento esos muchachos siempre han lucido bien.

En la primavera de 1933, cuando yo estaba en Miami, con el equipo, Al López, el tampeño, me aseguró con seriedad que la novena era mejor que nunca. Entonces era gerente el Diacono Carey y su ayudante era Casey, que después manejó al equipo y ahora maneja al de Boston. La novena lucía muy bien y el veterano Sid Mercer me confesó que Brooklyn lo tenía sorprendido. Sin embargo, al desarrollarse la temporada, Brooklyn volvió a sus costumbres viejas y al final del año estaba en el sótano o muy cerca del último lugar.

Cross relata ahora que Cullenbine, Charles Gilbert, Gene Moore y George Staller están pegando con fuerza. Cullenbine, especialmente, está mandando la pelota fuera del parque en cada viaje al bate y esto tiene a los muchachos entusiasmados. Lo que parece más prometedor, sin embargo, es que los Dodgers tienen ahora al club de Montreal para que sus muchachos ganen experiencia.

SPORTS — DIARIO DE LA MARINA — SPORTS

PAGINA CATORCE — LA HABANA, MARTES, 27 DE FEBRERO DE 1940 — AÑO CVIII

CAMPEONES DE CUBA EN BASKET-BALL.—Estos son los campeones seniors de Cuba en basket-ball, los Marqueses del Vedado Tennis Club, que han sido escogidos por la D.G.N.D. para aparecer como uno de los cuatro teams que han de participar en la serie cuadrangular de basket internacional que se ofrecerá en el floor azul. México, Puerto Rico y la selección Habana, completan el cuarteto, Raúl Canosa, notable coach, dirige a los atletas azules.

Guillermo no pudo ganar anoche con Elizondo, quedándose en 24

Es la tercera vez seguida que el Monarca de la Zaga es vencido, llevando a Elizondo en los primeros cuadros. Melín y Braciforte jugaron brillantemente. Se cayeron logros de 20 a 6. Ugartechea jugó el doble que la otra noche. Hoy: función

Con Elizondo Guillermo ha sido derrotado tres veces seguidas. Y el hecho constituye un asombro lógico, ya que a pesar de su racha triunfal el gran astro no puede llegar al mosaico treinta cada vez que la intendencia le pone en los primeros cuadros a Eli.

Anoche tenían un partido bueno —el dinero salió de veinte a catorce— y a pesar de ello resultaron vencidos por Celaya menor y Ugartechea, que los dejaron en dos tras tres decenas que sólo tuvieron interés a sorbos. La primera y la última fueron calenticas, pero la segunda tuvo un pálido matiz ante la racha sorprendente de los albos.

Naturalmente que hay que responsabilizar a Elizondo con el fracaso. El ex saguero delantero continúa sin meter dos pelotas seguidas, sin atreverse a decidir un tanto ni poder llegar al rebote con la derecha; pero no puede ocultarse que el partido de ayer, aun con ese gran handicap que concedía el monarca, lucía bueno por él si rendía una faena del colorido y alcance de las anteriores. Pero no fué así y atropellado por la fortaleza de sus contrarios, sólo en la cancha, Guillermo se dejó arrastrar por las consecuencias, funestas para su color, que se rezagó hasta perderse en un desnivel de diez mosaicos.

Después de empatar a uno y dos, Eli y Amuchastegui fueron hasta cinco de un tirón y luego continuaron marcando la ventaja hasta situarse siete por tres, donde—prodigios de la cátedra—se cantaron veinte pesos a seis con loca profusión. A ocho estaban empatados y la ascensión, iniciada desde el cartón cuatro, lleva a los de la baja hasta once en medio del regocijo de la escasa legión de bajistas que osaron ponerse frente a la firma del fenómeno Ondarres.

Una pifia de Ugartechea corta la racha; pero Celaya enchufla nuevamente con la derecha y se reinicia otra era de dominio blanco en la cual se define prácticamente el partido. Hasta dieciséis van sin que los azules adopten otra postura y es el propio Celaya quien pone término a la «massacre» cuando saca corta. Hubo aún otra ventaja mayor (21 por 11); pero Elizondo recobra la serenidad, se anima, coopera con Guillermo y vemos cómo las acciones azules toman valor en el mercado. Cinco tantos ruedan antes que Celaya haga una perfecta dejada que burla los esfuerzos del delantero rival y la diferencia llega a reducirse a cuatro tantos cuando por un instante Restituto marca 23 por 19. En el último tramo surgió la última intentona, detenida por Guillermo cuando perdió una pelota con la derecha, después de haber venido a cuatro mosaicos (27 por 23).

Hay que proclamar por sobre el juego de Elizondo, la labor brillantísima de Celaya menor después de la primera decena y la labor constante y efectiva que rindió Ugartechea en todos los momentos. Dieron ellos, conjuntamente con el vivo genio de Guillermo, que destrozó una cesta y varios vasos molesto por la derrota que se le encimaba, las notas más interesantes de la velada que congregó una concurrencia extraordinaria en el Viejo Frontón.

Ugartechea jugó el doble que en la salida anterior.

Aguinaga y Trecet superaron por un punto a Ugalde y La Paz en el primero. Fué un partido de final espectacular. Tras el empate a quince, empataron en casi todos los tantos hasta la antesala del triunfo, donde quedaron los criollos a pesar de haber jugado mucho.

PROGRAMA

PRIMER PARTIDO A 25 TANTOS
Creus y Eugenio, blancos, contra Gabriel II e Ibarlucea, azules. A sacar ambos del cuadro 10.

SEGUNDO PARTIDO A 30 TANTOS
Vallejo y Ermúa, blancos, contra Gabriel y Ecenarro, azules. A sacar los primeros del cuadro 9 y medio y los segundos del 10.

TERCER PARTIDO A 30 TANTOS
Emilio y Areito, blancos, contra Ugarte y Celaya I, azules.

FUNCION DE ANOCHE

PRIMER PARTIDO

Aguinaga y Trecet, blancos	25
Ugalde y La Paz, azules,	24

SEGUNDO PARTIDO

Celaya II y Ugartechea, blancos	30
Elizondo y Guillermo, azules,	24

Ganador: Blancos.

CONTARA CON BUEN TEAM DE ATLETISMO LA ACADEMIA BALDOR

La temporada de atletismo de 1040 que puede considerarse iniciada con la celebración del meet internacional femenino que como parte del Segundo Carnaval Deportivo presentó la D. G. N. D., promete ser una de las más brillantes de los últimos tiempos. Cumpliendo su cometido dentro de la misma, los colegiales de la Conferencia de los Cinco Grandes, se preparan también para celebrar sus competencias de campo y pista, que tendrán lugar en el próximo mes de abril.

Auspiciada por la Asesoría de Atletismo Masculino de la D. G. N. D., a cargo de nuestro compañero Adolfo Fonts y de Conrado Rodríguez, el Grupo de los Cinco tiene preparado un programa atlético de altura, en el que participarán las representaciones de Belén, Edison, Maristas, y Baldor.

Este último plantel del Big Five, que suspendió sus actividades de track entre los varones, con motivo de las justas de baseball y volley ball iniciará en esta semana sus prácticas, con material abundante.

REMENTERIA Y GAYARRE TIENEN HOY A SU CARGO UNA DIFICIL LABOR EN EL SEGUNDO DEL "HABANA - MADRID"

Iturrino y Constante frente a frente. Un notable estelar a fin de fiesta con Pedrito y Uria, Montes y Azpeitía. Muy bueno el match inicial de esta tarde en la popular Bombonera

El primer partido de la función de esta noche en el Habana-Madrid, resultará muy interesante. En vista de lo bien que están jugando Pascau y Salvador no puede negarse que su labor en los cuadros alegres será uno de los detalles salientes de este match. Pero como Buendía y Cubota podrán igualmente trabajar a toda máquina en la zaga, se comprende que estando el match de apertura tan bien nivelado la lucha ha de ser emotiva en todo su desarrollo.

Iturrino batallará contra Constante en el match intermedio. Se trata de dos veteranos de la Bombonera, que conocen muy bien todos los secretos del deporte vasco y todos los rincones y peculiaridades de la cancha de ese popular frontón. Y por ello siempre resultan difíciles de vencer.

Actuando en los cuadros graves estarán dos de los más destacados ases del cuadro del palacete de Belascoain y Sitios; Rementería y Gayarre. Conocidos por su espíritu batallador y estando los dos en plenitud de condiciones no es exagerado adelantar que la lucha en lo profundo del asfalto resultará muy difícil, y con esa combinación de fuerzas los fanáticos podrán presenciar un match emocionante.

Pedrito se medirá con Montes en el match de fin de fiesta, que resulta otro estelar de atracción. Para nivelar el partido, Uria acompañará al delantero blanco mientras el gallego Azpeitia se encargará de cuidarle la espalda al Guajirito. El zaguero vasco tendrá que trabajar mucho para contrarrestar el ataque de Montes pero su defensa de lo profundo de la zaga será uno de los detalles salientes de este importante partido con que terminará la interesante función de hoy.

Resultado de la función de ayer tarde

Primer partido

	Tantos.
Torres y Solá, blancos	23
Girón y Buendía, azules	25

Ganador: azules.

Primera quiniela

Ganador: Torres.

Segundo partido

	Tantos.
Monte y Epifanio, blancos	30
Onaindia y Gayarre, azules	26

Ganador: blancos.

Segunda quiniela

Ganador: Epifanio.

Tercer partido

	Tantos.
Salvador y Azpeitia, blancos	11
Hermanos Malluquiza, azules	18

Suspendido.
Ganador: azules.
El 37 por ciento.

Programa de la función de esta tarde que comenzará a las tres en punto.

Primer partido a 25 tantos:
Pascau y Buendía, blancos, contra Salvador y Cubota, azules. A sacar ambos del cuadro catorce y medio.

Primera quiniela 6 tantos:
Pascau, Salvador, Buendía, Gayarre, Cubota e Iturrino.

Segundo partido a 30 tantos:
Iturrino y Rementería, blancos, contra Constante y Gayarre, azules. A sacar ambos del catorce y medio.

Segunda quiniela a 6 tantos:
Constante, Montes, Rementería, Uria, Pedrito y Azpeitia.

Tercer partido a 30 tantos.
Pedrito y Uria, blancos, contra Montes y Azpeitia, azules. A sacar ambos del catorce y medio.

GANO MRS. CASTRO EL CAMPEONATO DE GOLF PARA DAMAS

Sostuvo una brillante lucha con Mrs. Fried en los links del Country Club de La Habana

El campeonato Nacional Femenino Aamateur de golf alcanzó una final interesantísima el domingo por la tarde al jugarse los últimos partidos de todas las divisiones en los links del Country Club de la Habana.

En la División de Campeonato, los finalistas fueron Mrs. J. D. Castro, de la Habana, y Mrs. Fried, campeona del Westchester Country Club de New York, que habían jugado brillantemente durante todos los rounds preliminares del torneo.

Se esperaba un partido sensacional y, sobre todo, muy apretado. Y así fué en efecto...

Mrs. Castro jugó estupendamente en la primera parte, llegando a la vuelta con tres hoyos de ventaja. Su «medal score» era de 41 por uno de 45 que tenía su oponente.

Al jugarse la última etapa, Mrs. Castro mantuvo su delantera hasta el hoyo décimocuarto, donde perdió un punto para quedar con sólo dos de ventaja. En el décimoquinto hubo empate. En el décimosexto Mrs. Fried se metió en un bunk, después de ltee. De este tropiezo salió bien, pero se quedó corta dirigiendo el putt hacia el borde de la copa. Mrs. Castro también se quedó corta en el putt, pero logró el mejor golpe final para ganar el match 3x2.

En la segunda división la señora Cuca Sánchez superó a Mrs. J. C. Harvard por dos de ventaja: la señora J. Aguilera fué ganadora de la tercera división superando a la señora de Bustamante por dos hoyos de ventaja. Y en la cuarta división, la señora de Valiente triunfó sobre la señora de Heagney por 3x2.

HABANA VS. VEDADO ESTA NOCHE EN EL BASKET BALL FEMENINO DE INSTITUTOS

Con un triple empate en el primer lugar se inicia esta noche, a las nueve, en el floor del Instituto de la Víbora de la calle Cocos 58, la vuelta final de la serie triangular femenina de los tres Institutos capitalinos, con un interesante juego entre los fives del Vedado y Habana.

Las avispas de Orlando Alvarez Barquín perdieron su invicto el sábado a manos de las viboreñas de Osmín Olivera que jugaron un basket ball de altura para lograr la victoria y provocar un triple empate en el puesto de honor, poniendo con ello la serie al «rojo vivo».

El juego de esta noche promete resultar muy interesante, pues las vedadistas, que ya perdieron el miedo escénico, se aprestar a librar una sensacional batalla para desquitarse de la derrota sufrida en el juego inaugural a manos de las avispas. Jorge Valverde espera mucho de Martha Fernández, Onelia Hernández, Elsie Triay, Elena Morales, Esther Ricardo, Yolanda Martí y Francisca Alvarez —la número 11—, para colocarse a un solo triunfo de la conquista de la serie.

Barquín ayer hizo que sus jugadoras practicaran largo rato con el fin de presentarlas a jugar en gran forma, pues aspira a ganar este juego a toda costa, pues una derrota haría que las posibilidades de ganar la justa fueran muy remotas. Dolores y Asunción Martí, Carmita Miranda, Mireya Amoedo, Lilia Sánchez, Esther Peraza, Carmen Alba, Mercedes Méndez, Olga Hernández, etc., esta noche harán su mejor esfuerzo por anotarse una gran victoria.

El estado de la serie es el siguiente:

	J.	G.	P.	Ave.
Instituto Habana	2	1	1	.500
Instituto Víbora	2	1	1	.500
Instituto Vedado	2	1	1	.500

SANTIAGO VENCIO AL CALABAZAR EN EL BASEBALL, 5x4

Distintos players amateurs figuraron en el line up de los dos equipos que compitieron

S. DE LAS VEGAS, febrero.—En un reñido juego celebrado el domingo que duró diez innings, el team local «Santiago» le ganó al Deportivo Calabazar con anotación de cinco carreras por cuatro.

Salas, de los locales pitcheó un gran juego permitiendo sólo siete hits y ganando su propio juego en el décimo innins, al batear de hit para que anotara Hernández que se encontraba en segunda, habiendo ponchado a ocho jugadores contrarios. Ulrrich también pitcheó una gran pelota a pesar de haberle bateado trece hits sólo permitió cinco carreras, y ponchó a seis, dando una sola base por bola, el inning más malo fué el cuarto donde le batearon cinco hits entre ellos uno de home runs de García. Se distinguieron por los visitadores, Valle, Tarajano y N. García, que se llevó un gran batazo en el center. Por los locales Suárez, Bulnes, Núñez, y Dedric. que sigue jugando horrores.

D. Calabazar

	V.	C.	H.	O.	A.	E.
González, rf	5	0	1	1	0	0
López, cf	4	0	1	1	0	0
Tristá, 3b	5	0	0	1	1	1
Sosa, c	3	0	0	7	0	0
Valle, ss	4	2	2	3	5	0
Tarajano, 2b	4	1	2	4	5	0
García, lf	3	0	0	0	0	0
Capetillo, 1b	3	0	1	9	0	0
Ullrrich, p	4	1	0	0	2	0
García, lf	1	0	0	1	0	0
Cruz, 1b	1	0	0	2	0	0
Tatales	37	4	7	29	13	1

Santiago

	V.	C.	H.	O.	A.	E.
Núñez, cf	4	1	0	4	0	0
Suárez, 2b	4	0	1	5	2	1
Hernández, c	5	2	2	8	1	0
García, 1b	5	1	3	9	0	0
Pomares, rf	5	0	0	1	0	0
Salas, p	5	1	3	0	2	0
Bulnes, 3b	3	0	1	1	3	0
Cremata, ss	4	0	2	1	0	1
Dedrie, ss	4	0	1	2	3	1
Herrera, rf	1	0	0	0	0	0
Totales	38	5	13	30	11	3

Anotación por entradas

Calabazar	020 000 011 0—4
Santiago	100 300 010 0—5

Home runs: García, Empujadores: García 3, A. García, Capetillo, Dedric, Salas y Cruz, Sacrifice, López y Suárez, Bases robadas. López y Hernández 2. Wild Salas, Struck outs por Salas 8. Ullrrich 6. Bases por bolas, Salas 1, Ullrrich 1, Quedados en bases Calabazar 5, Santiago 8. Umpires Rojas, Martínez. Anotador: José M. Sánchez. Tiempo: 2.15. Observaciones: La carrera decisiva con un outs.—Manuel PERERA, corresponsal.

INTERESANTE FIELD DAY OFRECERA EL DOMINGO LA SALLE DE MARIANAO

Una interesante competencia de altetismo se efectuará el próximo domingo entre los alumnos de La Salle de Marianao que con tanto éxito dirige y entrena el competente coach cubano Julio Navarro. Un magnífico horario ha sido fijado para estas competencias, en las cuales trabajarán los mejores jueces.

ESTO ASEGURA A LOS ROJOS EL VALIOSO Y DISCUTIDO RECEPTOR

También firmó el short stop Bill Myers que vendrá a La Habana con el club en Marzo

NEW YORK, febrero 26. (AP).—Las noticias llegadas hoy a New York de los distintos campos de entrenamiento de las Mayores, que iniciaron hoy lunes sus actividades, son:

CINCINNATI:

Billy Myers, shortstop y Ernie Lombardi, catchers, firmaron sus contratos de la temporada, aceptando los sueldos que les habían ofrecido... Lombardi habló tres veces con McKechnnie antes de rendirse... El líder rojo no respetó el fuerte aire que reinaba y envió a todos sus hombres al terreno para estirar los músculos... Los pitchers lanzaron varias veces la bola medicinal... También llegó al campamento el pitcher Pete Sivess, adquirido de los Phils.

WASHINGTON:

Clark Griffith, presidente de los Senadores, le ordenó al manager Bucky Harris, que practicase al novato Jimmy Wasdell en la inicial. Wasdell jugó el outfield para el club Minneapolis el año pasado, pero, Griffith cree que dará resultado en la inicial... Mientras tanto, el viejo zorro sigue empeñado en hacer un cambio con los Tigres, cediéndoles al short stop Cecil Travis por la primera base Hank Greenberg.

BOSTO RED SOX:

Los Medias Rojas recibieron el contrato firmado del outfielder Roger Cramer, asegurando Eddie Collins, que todos los muchachos han firmado ya sus papeles de la temporada. Sólo faltan dos pitchers y par de sustitutos. Estos jugadores son Jack Wilson, Joe Heving Lou Finney y Maxie Rosenberg.

NEW YORK YANKEES:

Los Yankees anunciaron haber recibido el contrato firmado del outfielder Tommy Henrich, único player del team que recibió una rebaja en su sueldo de la temporada. Tommy llegará el domingo al campo de entrenamiento de St. Petes.

LA «ESPERANZA» LE GANA A «ZAPATOS PUCHITA»

Ante una numerosa concurrencia jugaron el domingo en horas de la tarde los clubs Esperanza. y Zapatos Puchita, ganando los chicos del Dep. Esperanza con la anotación de ocho carreras por dos. Este juego fué presenciado por centenares de damas, simpatizadoras de ambos clubs. Se distinguieron en este juego por la Esperanza Justo Pérez, cf, de 6-4, Echevarría, de 5-3, Tito López, lf, de 3-2. Torrens, ss. y Hernández 3ba. batearon de 4-3 y además los jugadores, Estrella C. Castellanos, p., M. González 2a. base contribuyeron a la victoria de dicho club conectando dos sencillos, en el primer inning. Justo Pérez, modesto y valioso player, bateó de home run, por el center field, llevándose claramente y con limpieza al player Gutiérrez, que defendía esa posición. Por los Zapatos Puchita, Rivas, 1b. de 4-2, y el pitcher Crespo, que aunque perdió el desafío. su trabajo en el box fué maravilloso, posee buena velocidad, y tiene bonitas curvas, pero los boys de la Esperanza, venían con la vista clara, y el juego resultó a su favor; para más detalles he aquí como se anotaron las carreras en este desafío:

Z. Puchita	000 020 000—2
D. Esperanza	100 004 30x—8

NOTAS DE ESGRIMA

(Por EL MOSQUETERO)

La Federación Italiana de Esgrima nos comunica una noticia luctuosa: la muerte de Nedo Nadi.

Sin más comentarios por hoy, asociándonos al dolor causado a la Federación hermana por tan sensible pédida, traducimos el boletín recibido:

NEDO NADI

Un nombre breve, una gloria inmortal.

Su fama voló por todos los ámbitos del mundo, emanando de ella casi una leyenda.

Joven prodigioso, combatiente leal y animoso, símbolo viviente de la caballerosidad itálica y de la genialidad itálica, imprimió su personalidad a toda una época, hizo vibrar de orgullo a una generación entera cuando, niño de quince años, se impuso brillantemente en la más severa prueba internacional, y cuando, ejemplo único en el mundo, esculpió nuevamente su propio nombre en el registro esplendoroso de las olimpíadas.

Como atleta, como director, como hombre, tuvo sólo una disciplina: la del deber, tanto para sí como para los demás, sin debilidades ni acomodamientos.

La Federación Italiana de Esgrima ha perdido su jefe, y las armas de todos los esgrimistas de Italia se inclinan reverentes ante los restos mortales de aquél que supo ser, a un tiempo, portaestandarte y animador insuperable del deporte de las armas.

Mas la personalidad de Nedo Nadi no desaparece con su muerte: su ejemplo continúa incitando a todos los esgrimistas de Italia, y su nombre breve y resonante rimará para indicar a las armas de Italia la vía de la victoria.

(Rindiendo culto a la verdad, se hace preciso rectificar que Nedo Nadi no fué el único en ganar dos veces el campeonato mundial. Esa hazaña también la realizó nuestro Ramón Fonst).

M.E.C.D. 2016

COMIENZA MAÑANA LA SERIE FINAL DE BASKET COLEGIAL, EN EL VEDADO TENNIS

QUEDO SELECCIONADO EL TEAM CUBANO DE LA GRAN SERIE INTERNACIONAL DE BASKET BALL

Ayer por la tarde, después de celebradas las prácticas ordinarias de los atletas que ensayaban en el floor del Cubaneleco para formar el team Cubano que ha de tomar parte en la serie internacional de basket ball que se efectuará en el Vedado Tennis, Joaquín Molinet, coach del conjunto y el asesor Ricardo Menocal, sostuvieron una larga entrevista, para designar a los players que han de formar el referido equipo.

Esta selección es la siguiente:

Forwards: Manuel y Carlos García: Manolo Quintela y Mosquito Ordeñana.

Center: Fico López y Juan Avilés.

Guards: Manolo Costales, Eddy Gutiérrez, Jorge Jarro, y Carlos Nobles.

Completando de este modo un total de 10 hombres para el team.

El conjunto seguirá practicando todas las tardes, en el floor de los eléctricos, para debutar el día cuatro contra las Estrellas de Puerto Rico. Después se unirá al Vedado Tennis Club para tomar parte en la serie cuadrangular en que aparecerán también México y Puerto Rico.

LLEGA PUERTO RICO

El team de Puerto Rico llegará hoy a la Habana, poco después del mediodía: Los players vienen en el vapor «Cuba», de la compañía Naviera, y descansarán tres días, realizando ligeros trabajos en el floor del Palacio de los Deportes antes de debutar frente al team del Cubaneleco.

Este match ha sido fijado definitivamente para el sábado por la noche, teniendo como escenario el piso del Palacio.

A recibir a los jugadores visitantes concurrirá un grupo crecido de deportistas, figurando entre ellos muchos de los atletas cubanos que tomarán parte en la serie.

La embajada visitante estará formada por 12 jugadores y su director, el señor José Rivera Escalona. En el team sólo figuran ases del basket ball, y vienen después de brillante práctica en su tierra.

Los players mexicanos llegarán pasado mañana a bordo del Siboney.

GALL.

SPORTS — DIARIO DE LA MARINA — SPORTS

AÑO CVIII — LA HABANA, MARTES, 27 DE FEBRERO DE 1940 — PAGINA QUINCE

Hizo la Juventud su mejor goleada del campeonato vs. el Ptes. Grandes

AMATEURS ACES Por DAN

—La serie internacional.
—Buen basket ball se aproxima.
—Fuerte equipo de la Marina.

Con la llegada del equipo de Puerto Rico, la serie internacional de basketball se sitúa prácticamente al doblar de la esquina, esperando solamente el primer de marzo, para ponerse en marcha... Puerto Rico, que tiene estupendos jugadores, debutará jugando frente al team del «Cubaneleco», reforzado con Jarro y Costales... México, que llegará también en la semana, debutará después frente a los campeones de Cuba —Vedado Tennis Club— y seguidamente se iniciará la serie cuadrangular, en la que intervendrá el equipo del Vedado, Puerto Rico, México, y una selección especial, en la que figuraban ases como Fico López, Mosquito Ordeñana, Carlos Noble, los hermanos García, Amador y otros más... Los que gusten del buen basketball tendrán oportunidad de ver algo grande durante todo un mes, no existiendo la menor posibilidad de que un programa se suspenda por lluvia, por cuanto que la serie se dará en el Palacio de los Deportes.

Cuatro cronistas han expresado ya su opinión sobre el All-Stars senior, asegurando la selección de Armandito Cuervo y Pepe Menéndez como forwards, Fico López en el center, y Roberto como guards para el primer team, mientras Menda Cancio Bello, Manolo Quintela, Felipe López, Eddy Gutiérrez y Pedro Agudo clasifican en el segundo... En esta semana se hará el escrutinio oficial, todo bajo el control de la Unión Atlética de Amateurs... Si se escogiese el mejor player de la campaña, nuestro voto estaría al lado de Fico López, la estrellita del Cubaneleco, y el más hábil de los tres hermanitos: (Alfilerito y Felipe completan la combinación)... Los futbolistas del Atlético que han perdido su condición de junior son: Ricardo Paraño, Joaquín Velasco, Enrique Barnet, Rafael Cambó, Carlos Pumariega, Manuel Quintero, Bernardo Junco, Rogelio Bombalier, Luis Alonso, Manuel Dorrego, Dionisio Decal y Wilfredo Agusti... Esto se decidió en la reciente reunión del Comisionado.

Los desafíos de exhibición que están celebrando los teams que van a tomar parte en la próxima campaña Amateur de baseball, están probando que no estábamos equivocados al afirmar que este año se ofrecerá una campaña formidable entre los miembros de la Liga... El Deportivo Matanzas, último agregado a la familia unionista está probando su clase en la serie contra el Teléfonos... El día 24 ganó nuevamente, 9 por 8, haciéndole 4 carreras a Juanito Decal en el último inning... De este modo, los Matanceros aseguraron la serie... El Fortuna sigue fortaleciéndose, y ahora está probando al infielder Bercedo en la segunda base... El Chino Hidalgo ha encajado en el shortstop y la verdad es que resultará uno de los torpederos más efectivos del campeonato... Los Caribes están luciendo mejor que el año pasado... González está cubriendo más terreno en el short, aunque todavía se apura un poco al tirar a la inicial... Pérez, Morales y Napoleón Reyes le están dando a la pelota donde le duele, y el team tiene un novato: Denis, que puede ser utilizado con habilidad.

Un team que presentará un verdadero trabuco es la Marina... En la última reunión del Comité Ejecutivo de la Unión Atlética de Amateurs fueron aceptados varios atletas de la Marina que darán enorme colorido al team ...Estos atletas son: Virgilio Arteaga, primera base... Mario Fajo, segunda base... Talla Alonso, outfielder y los pitchers Abelardo Barberá, Isidoro León y Mario Tamayo Saco... ¿Quién derrotó este año a la Armada en el baseball...? El Hershey dándose cuenta de lo difícil que se le está poniendo el campeonato, llamó nuevamente al Loco Ruiz, que volverá a jugar el left field de los muchachos, pero, aún con el Loco en el lineup, los atletas de Joaquín Viego tendrá que jugar mucho si desean derrotar al team de la Marina, que será el verdadero trabuco de la temporada...

Hablando de «trabucos», quizás a muchos les interese saber que el team del ABC (Esso para muchos), se enfrentó el último día 24 con el Liceo de Guanabacoa, y ganó con anotación de 25 por 3... Camarón Vázquez nos habla entusiasmado de su novena y asegura que este año gozará viendo batear a sus muchachos frente a los mejores pitchers de la Liga... ¿Que tal te agrada la noticia, Ceñal..?

Doctor Genaro Suárez, Presidente de la Unión Atlética y comisionado de basketball en funciones, se une también a los que prefieren a Pepe Menéndez, Armandito Cuervo, Fico López, Roberto Perkins y el Pato Gallarreta para el All-Stars senior de basket... Esto deja al conjunto a un paso del voto unánime de los miembros del Tribunal Seleccionador... Si Manolo de la Reguera emite su opinión en el mismo sentido, el campeonato unionista terminará registrándose un sentir unánime sobre el equipo estelar —otro record, si se quiere!!!

Entrando ya en el mes de marzo, los matches de exhibición de baseball toman enorme interés ...De ahí que los clubs tomen más cuidado en combinar sus programas... Esta semana tendremos baseball el sábado y domingo en el Stadium de los Caribes... El sábado se ofrecerá un buen doble header a base de Universidad y Atlético de Cuba, como contendientes del primer turno, con ADC vs. Círculo de Artesanos en el segundo... El domingo se brindará el card que se ha organizado en honor de la Sociedad El Pilar... En este Programa reaparecerá en el amateurismo, como manager del Pilar, un veterano de prestigios como Gerardo Ballesteros, que en la época de oro del baseball amateur demostró extraordinaria habilidad en el arte de coger dead balls.

En marzo 10, no lo olvide, la gran fiesta del club «Yara», donde jugarán: Hershey y Naval en primer turno, y «Regla» y «Universidad», después.

DERROTO EL TEAM DE ARTEMISA AL DE LA MARINA, 2 POR 0

Costa dominó por completo a los mejores bateadores de la Marina para darles la lechada

El magnífico pitching de Costa, se unió el domingo al excelente fielding de Laria para proporcionar al equipo de Artemisa una impresionante victoria de dos por cero, sobre el team de la Marina, en el desafío de exhibición celebrado el domingo en esa localidad.

Los artemiseños jugaron pelota sensacional para contener a sus peligrosos rivales, que presentaron un verdadero trabuco en el terreno.

El match quedó decidido en el primer inning cuando Núñez abrió con un single al center field, Lara le siguió con un doble por el right, anotando Núñez, y Rodríguez pegó un indiscutible al center, para meter a su compañero, después que Laria había sido out sin asistencia en la inicial.

Lara, que ha de lucir mucho en el próximo campeonato de la Liga Nacional de Amateurs, sacó tres corredores en segunda que trataron de robar.

Artemisa se prepara en condiciones y sus líderes aseguran que la novena no será paloma en el próximo campeonato.

Marina

	V.	C.	H.	O.	A.	E.
Hallorans, ss	4	0	2	1	4	1
Salgado, lf	3	0	0	1	0	0
Gutiérrez, c	4	0	3	3	1	0
Menocal, cf	4	0	0	2	1	0
Del Cristo, 1b-lf	4	0	1	11	0	0
Torres, 3b	4	0	0	1	0	1
Cordero, rf	3	0	0	2	0	0
Ruiz, 2b	2	0	0	3	2	0
Echevarría, p	3	0	1	0	3	0
González, 2b	1	0	0	0	0	0
Dávila, 1b	1	0	0	0	0	1
Totales	33	0	7	24	11	3

Artemisa

	V.	C.	H.	O.	A.	E.
Núñez, 2b	4	1	1	7	1	1
Lara, c	4	1	1	2	3	0
Laria, ss	4	0	0	0	6	1
Rodríguez, lf	4	0	2	2	0	0
Piedra, cf	3	0	0	3	0	0
Villar, 1b	3	0	1	11	0	1
Duarte 3b	3	0	0	0	2	0
Villanueva, rf	2	0	0	2	0	0
Costa, p	2	0	0	0	0	0
Totales	29	2	5	27	12	3

Anotación por entradas

Marina .000 000 000—x
Artemisa .200 000 00—2

Empujadores: Lara, Rodríguez. Tubeyes: Gutiérrez, Lara Del Cristo. Bases robadas: Echevarría, Double plays Lara a Villar, Laria a Núñez a Villar. Struck otus: Costa, Echevarría, Bases por bola: Costa , Echevarría, Balks. Acosta. Hits a Costa 7 en 9 ing, a Echevarría 5 en 8 in. Umpires: Fernández, Esquijarrosa, Anotador: José R. Trujillo.

OFRECERAN ESTA TARDE UN PROGRAMA DE VOLLEY-BALL EN EL BIG FIVE COLEGIAL

Esta tarde continuará en el Instituto Edison, la justa de Volley Ball de menores de 15 años de la Conferencia Colegial, que presenta dos interesantes programas para esta semana. El primero de estos es el señalado para hoy, en el plantel viboreño.

En el mismo, figuran como contrarios en el turno inicial los equipos del Instituto Edison y de La Salle. El primero de estos conjuntos, que salió favorito para ganar, parece haber arrancado mal, y tiene en el de esta tarde un match importantísimo. De la victoria o la derrota depende que se mantenga en el puesto de runner up, persiguiendo de cerca al team de Belén.

La Salle, sin muchas aspiraciones, con Font y Sergio Izquierdo como rematadores de calibre, se prepara a una nueva lucha por superar al Edison, y luego desalojar del lugar de honor a sus fuertes rivales de Belén. En el segundo encuentro de hoy jugarán los belencistas contra el Baldor, que no ha podido ganar un juego todavía. El primer encuentro comenzará a las 4 y media.

SORTEOS BENEFICOS

519
404 463

SON CAMPEONES DE BASE BALL COLEGIAL

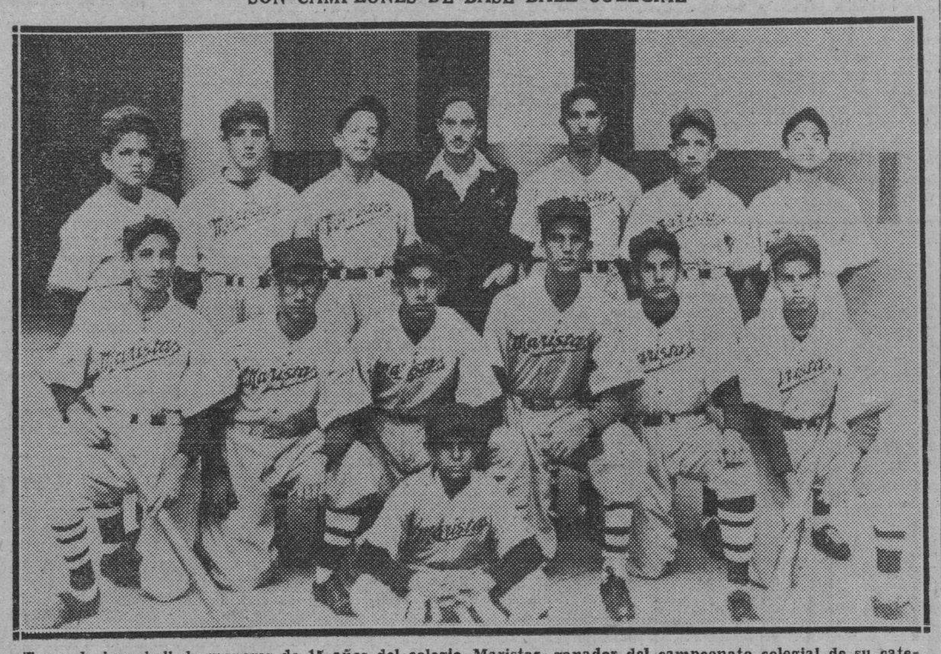

Team de base-ball de menores de 15 años del colegio Maristas, ganador del campeonato colegial de su categoría que contanto éxito se ofreció bajo la égida de la D.G.N.D. Los muchachos demostraron amplio calibre, debiendo sus éxitos a la uniformidad de sus jugadas y al buen coaching recibido.

COMENZARA MAÑANA EN EL «VTC» LA SERIE EXTRA DEL BASKET BALL DE LA «FAIC»

Mañana en el floor del Vedado Tennis Club se pondrá en marcha la serie extra del campeonato de basket ball de menores de 18 años de la Federación Atlética Intercolegial de Cuba y que servirá para romper el empate que se originó en el primer lugar de esa justa entre los equipos del Colegio San Agustín y Escuelas Pías de Guanabacoa.

Tomando en consideración el calibre de ambos equipos y la rivalidad existente entre los mencionados planteles, es lógico esperar que esta serie constituya un formidable éxito deportivo para la FAIC. En la primera vuelta de ese campeonato, Escolapios y San Agustín brindaron un bonito juego, en el que se mantuvo el score nivelado durante todo el tiempo, para que al final correspondiera la victoria a los habaneros con un margen de tres puntos.

En la segunda oportunidad los muchachos de la villa de Pepe Antonio vengaron aquella derrota y ambos quintetos ofrecieron una bonita demostración discutiéndose la victoria en igualdad de condiciones hasta que en los minutos finales esta se consolidó favorable a los Escolapios por cinco puntos de diferencia.

El "Derby Presidente Laredo Bru", promete resultar una competencia de enorme interés

Mambí II, el potro presidencial, resulta en estos momentos el gran favorito por sus dos demostraciones últimas. Martinhost, Aevos Queen y Eneas F. tienen también sus partidarios.

Por «SALVATOR»

Entramos hoy en la semana final, menos una, de la temporada de Invierno, figurando en el elenco de Handicaps y Stakes tres eventos de importancia, siendo el primero de ellos el Premio Rafael Conte que se corre el próximo jueves 29 de febrero a la distancia de milla y dieciséis avo.

Dos días más tarde se ha de discutir el campeonato Juvenil de Cuba a cuatro furlones, en el que saldrán a competir nuevamente Aevos King, Rea Slyvia, Coronela y Vivian Wright; finalizando la semana con el Derby Presidente Laredo Bru a milla y dieciséisavo que promete revestir enorme interés.

A diferencia del Campeonato Juvenil, en que Aevos King parece tener la carrera ganada sin duda de ningún género, a no ser que la pista se altere totalmente y no logre correr fango el hijo de Dome y Observe, el Derby Presidente Laredo Bru. es una justa difícil en extremo de descifrar.

En primer término el Derby posiblemente no se ha de correr en una pista fangosa, en donde Mambí luciría ganador asegurado, teniendo en cuenta sus dos últimas demostraciones, siendo batido por nariz en los cinco y medio furlones y ganando con bastante comodidad en su siguiente salida en los tres cuartos de milla.

Varias preguntas

Al correrse en pista seca diversas interrogaciones tendrán que formularse.

¿Lucirá lo mismo Mambí negociando la pista normal?

¿La tremenda velocidad de Martinhost no le duraría mucho más encontrando el camino llano sino las furnias, baches y lagunatos que se forman cuando llueve?

¿Aevos King, que fué campeona indiscutible en 1939, no recuperará sus perdidos laureles aprovechando la pista seca?

¿Y Eneas F. donde lo dejamos? No se le vió correr como un gamo en su última salida.

¿Sólo fanguero?

Hay algunos entrenadores que afirman que Mambí ha lucido grande debido a su habilidad para correr en fango, y que si tuviera que luchar en el seco, muy distinta sería la demostración que hiciera.

Sin embargo, una autoridad nos afirma que el hijo de Quien Quiere en su última prueba en los siete furlones, preparándose para estar en condiciones de cubrir la milla y dieciséisavo, corrió en 1.32, lo cual, aunque no es un tiempo notable en un trabajo, da la impresión de que podrá correr la milla en 1.45, y no deben creer los fanáticos que el tiempo oficial de la justa sea mucho mejor que éste si hemos de juzgar por la forma en que vimoos a los contendientes terminar los seis furlones.

Cambio de táctica

Martinhost, ganador del Handicap Víctor Muñoz, el día diez de febrero fué corrido ese día violentamente por Oscar Pernia en los primeros tramos sacándole una notable delantera a sus adversarios y parándose bastante al final; y habiéndose cambiado de táctica con el hijo de Host y Princess Isabel en su siguiente salida el diez y ocho de febrero, en momento alguno estuvo en la delantera, habiendo lucido también tendencia a finalizar.

Host y Princesa Isabel, progenitores de Martinhost, jamás fueron ejemplares distinguidos en las distancias cortas, habiendo realizado sus mejores demostraciones a la milla o más, por lo cual nada tendría de particular que, imperando una pista seca, no saliera el potro de Crusellas de la delantera en todo el recorrido del Derby Presidente Laredo.

Machito Alonso, el astuto entrenador de Crusellas, no contesta ni una palabra a las preguntas que se dirigen, manteniéndose hermético y dedicado exclusivamente a la tarea de tener a su pupilo equino en las mejores condiciones para la justa del próximo domingo.

Pista seca

La hermana de Aevos King, la reina de los mismos apellidos, es considerada por la mayoría de los cronometradores como el ejemplar más veloz de la cosecha de 1937, demostrándolo así en el Futurity Coronel Batista el pasado año; y el querido Pedrito Ruiz sigue manteniendo su fe en la hija de Gobi, afirmando que si la pista solamente se mantiene seca, van a tener un trabajo muy considerable los adversarios si quieren seguir el paso que la potranca va a marcar.

Cargando el peso máximo en todas las salidas, Aaevos Queen ha mostrado coraje, aún corriendo sobre una pista que no es de su agrado, y esto es un detalle que posiblemente se le escapa a los que no toman en consideración a la potranca de Skarbrevick en la competencia de la milla y dieciséis avo.

Por último llegamos al caballo negro, al signo de interrogación que se cierne sobre todo el grupo competidor.

El misterioso

Eneas F., el alazán hijo de William Penn y Fusion que batió de manera decisiva a Antillo en su última salida a la pista, el jueves pasado, demostró condiciones para correr refrenado en las primeras etapas, galopando detras del grupo, producir el estallido de velocidad cuando su jockey le pidió el esfuerzo y para trabajar después hasta la milla sin agotarse en modo alguno ni dar señales de cansancio cuando volvió frente a la caseta de los jueces para desensillar.

EN MAYO OFRECERA LA CONFERENCIA EL EVENTO DE NATACION

La Asesoría de la DGND se encarga de organizar el meet

Buscando un mejoramiento general en el deporte, y la preparación de aquellos que en el futuro han de nutrir las filas de las categorías superiores, la asesoría de natación de la D. G. N. D., a cargo de Perico Miranda y nuestro compañero Alberto Coronado, ha presentado un hermoso plan de competencias para los colegiales, a los cinco miembros que forman la Conferencia de los Grandes.

Las competencias natatorias del Big Five, que serán auspiciadas por la asesoría correspondiente de la Dirección, tendrán lugar, según el plan de los asesores Miranda y Coronado, en el próximo mes de mayo, celebrándose las eliminaciones el día 2, y los finales el día 4. Los atletas competirán en dos categorías, menores de 15 y de 18 años, y la piscina será señalada en su fecha.

El pool ideal para los colegiales resultaría uno de 25 metros. Se intenta sacar el mayor número posible de atletas para esta temporada, y por ello en las categorías se procurará que todos los competidores sean muchachos nuevos, juveniles o novicios. Y para aquellos que hayan llegado ya a juniors o seniors, pero sean alumnos de los colegios que forman el Big Five, se efectuará una competencia libre.

SELECCIONES

Por «SALVATOR»

PRIMERA CARRERA.—RECLAMABLE
Seis furlones.—Para ejemplares de 4 años y más.—Premio: $300.
LORD DALTON: ha batido a mejores.

Lord Dalton	113	Prefiere la pista algo regadita.
Young Playtime	116	En su última fué muy estorbado.
Blind Playdema	108	Posiblemente corto en su última.
Winning Woman	105	Velocidad y es una posibilidad.
Loisestelle S.	108	Ha mejorado mucho este burrón.
Curley Cue	103	Como lo corren parece andar mal.

También correrán: Bravo Caruso, 116; Star Soldier, 113; Gay Streamer, 106; Sure Gamble, 110; Wild Money, 116; Flo Along, 108, y Iquique, 116.

SEGUNDA CARRERA.—RECLAMABLE
Seis furlones.—Para ejemplares de 4 años y más.—Premio: $500.
MERAB: luce el ganador.

Merab	112	Luce el ganador indicado aquí.
Romaunt	113	Parece que le duele algún tornillo.
Instanbul	113	Lo mismo puede fallar que sorprender.
Carnival Time	113	El trainer es hombre muy astuto.
Avon Tide	117	Muy veloz, pero inferior y parón.

También correrán: Color Bearer, 112; Quiet Lass, 103; Sun Way, 117; Anya, 105; Miss Hollywood, 112, y La Cee, 105.

TERCERA CARRERA.—RECLAMABLE
Seis furlones.—Para ejemplares de 3 años y más.—Premio: $300.
EMVEE: ha tomado gran forma.

Emvee	116	Termina como una locomotora.
Magic Arrow	116	Corre muy bien esta distancia.
Moonburn	116	Si arranca, pudiera hasta ganar.
Oh Ray	113	Tiene velocidad, pero dudo llegue.
News Girl	103	Ultimas inferiores. Es fanguera.
Fairemus	113	Sus más recientes no lo acreditan.

También correrán: War Tale, 116; Morlute, 105; Thisway, 111; Chance It, 100; Dick Weidel, 113; Kwamudi, 116, y Buy Straight, 105.

CUARTA CARRERA.—RECLAMABLE
Seis furlones.—Para ejemplares de 4 años y más.—Premio: $500.
ALANOVA: debe mejorar hoy.

Alanova	112	Con sus dos últimas estará lista.
Spindletop	112	Fuerte finalista; hoy lleva jinete.
Oliver Twist	103	Va ligerito y es candidato a sorpresa.
Miss de Mie	102	No logra durar la distancia.

También correrán: Blondkin, 113; Lady Tut, 108; Nalita J., 107; Lum Joy, 110; Par Value, 112; Lignum Vitae, 107, y Very Busy, 112.

QUINTA CARRERA.—RECLAMABLE
5 y medio furlones.—Para ejemplares de 3 años y más.—Premio: $600.
LEESBURG: si la saben correr.

Leesburg	104	Evitando el gran regateo inicial.
Fair	107	Luce el indicado a derrotar.
Owaller	110	El cambio de peso es en su contra.
Regal Sun	112	Viene mejorando este moro.

También correrán: Flightaway, 107, y Maebeau, 115.

SEXTA CARRERA.—RECLAMABLE
Milla y dieciseisavo.—Para ejemplares de 4 años y más.—Premio: $400.
OPEN BOOK: en carrera pésima.

Open Book	108	Pudo estar corta en su última.
Rustic Joe	108	Hoy el grupo es más flojo.
Which Blond	108	Posibilidades en la competencia.
The Corner	113	Lució que mejoraba en su última.
Roping	108	Sus últimas no tan buenas.

También correrán: Golden Pigeon, 108; Luke Connell, 113; Halloo, 108; Veilstar, 108; West Sea, 113; Westko, 108, y Sally May, 97.

SEPTIMA CARRERA.—RECLAMABLE
Milla y octavo.—Para ejemplares de 4 años y más.—Premio: $500.
GRAND VILLA: mejorará hoy.

Grand Villa	108	Terminó muy fuerte en su última.
Acute	107	Si corre lo que puede, peligroso.
Wayaloft	116	La velocidad y hay que cogerlo.
Funip	111	Termina siempre con coraje.

También correrán: Bosopi, 116; Transfinn, 105; Distribute, 116, y David W., 116.

OCTAVA CARRERA.—RECLAMABLE
Milla y dieciseisavo.—Para ejemplares de 4 años y más.—Premio: $500.
FLYING ORPHAN: en carrera difícil.

Flying Orphan	106	Poco peso y en buena posición.
Four Bagger	106	Es una yegua poco afortunada.
Fast Roamer	111	En su última lució bastante.
Old Sweety	111	En sus últimas parece ir para atrás.
Curves	103	Poco peso, pero dudo cobre.
Dark Zeni	111	Termina muy fuerte, pero no llega.

También correrán: Noreda, 106; Gay Boy III, 111; On Wisconsin, 111; Mission Time, 106; Sea Gull, 106; Silent Gift, 108; Glisten, 111; Attainment, 111; Azabache, 111, y Burning Billows, 106.

EL «NAUTICO DE MARIANAO» CELEBRARA HERMOSA FIESTA

El presigioso «Club Náutico de Marianao», la simpática sociedad que preside el cumplido caballero y estimado amigo Carlos A. Fernández y Campos, y que tan alto pedestal ocupa en el concierto de nuestras sociedades elegantes, estará de fiesta el domingo diez de marzo con un magnífico té-bailable de Carnaval.

Fiesta de la tarde, a la que dará mayor atractivo, las numerosas comparsas que para asistir al mismo se vienen organizando entre los socios.

Este evento carnavalesco de la tarde se celebrará a petición de un grupo numeroso de socios, que hicieron el ruego a la Directiva de que ese te del día 10 fuera de Carnaval, ya que esa fecha cae dentro de la temporada carnavalesca..

La dinámica directiva, ha contratado a la orquesta «Riverside», para amenizar esta fiesta dominical, que será uno de los más rotundos éxitos del Club Náutico de Marianao.

Prometemos para próximas notas, algunos de los nombres de los organizadores de las comparsas que se proponen disfrutar del baile.

Ser; un te bailable de disfraz, al mismo tiempo que de ridículos y mamarrachos..

Algo muy interesante, que no dudamos agradará a todos los asistentes.

PIEDRA, JUGANDO DE CENTRO DELANTERO, FUE EL MEJOR JUGADOR DE LOS 44 QUE DESFILARON EN LOS MATCHES DE PRIMERA

Una sorpresa muy grande dió el Iberia contra el Centro Gallego. Gorrín y Prendes hicieron un trabajo regular. La Juventud prepara una fiesta para el sábado. Función de gala del Yara

Por «PETER»

El Campeonato Provincial de Futbol cada semana se pone más interesante. Ahora tenemos empatados en el primer lugar a los Campeones Nacionales con el Deportivo Centro Gallego, a diez puntos. En el segundo puesto tenemos al Iberia, con nueve. Y la Juventud, que está en el sótano, se encuentra a tres puntos del primer lugar. No es ningún problema, pues, saber que el Hispano está en cuarto lugar, con ocho puntos.

De la jornada del domingo, lo que hay que resaltar por encima de todo es la mala suerte del Iberia, que chutando para ganar por una diferencia notable, los postes se opusieron a ello. Y después de ese detalle, el que el equipo astur haya ganado, y con puntuación de 4x0. El máximo de goals anotado por ese equipo, era de dos. Fueron las dos sorpresas del día.

A continuación ofrecemos las alineaciones de los equipos, así como los anotadores de los goals, por el orden en que fueron ejecutados:

CENTRO GALLEGO vs. IBERIA.		JUVENTUD vs. PUENTES GRANDES	
Pepín	Juan	Arosemena	Barquín
Aguacate	Chino	Chino	Mayarí
Chorens (3)	Vila	Solís	Gallego
Fernández	Caricato	Agüero	Blanco
Bolillo	Carrascal	Valdivia	Pepe
Juan	Berges	Pedro	Vámpiro
Matamoros	«Muñeco»	Campos	Ovide
Dávila (2)	Yárrito	Diez	Mammana
Mario	Pedrito	Piedra (2) y (3)	Pito
Viñet	Evelio (1)	Tuñas (4)	Andrés
Turquito	Sosa (4)	Cubaneleco (1)	Cusa

¿Quién fué el mejor de los cuarenta y cuatro jugadores? Para nosotros, el **tico** Piedra, que en el centro de la línea de ataque astur, no sólo ofreció un gran partido, sino que, además, estuvo un poco dichoso.

Si ponemos en la balanza los componentes de los equipos Centro Gallego e Iberia, de seguro que no hay cachumbambé. La pesa se iría de un solo lado, pero es que los equipos lucen una cosa en el papel, y otra muy distinta en el terreno. Además, Pepín estaba el domingo pensando en las piñas que se cosechan en Artemisa (Por no decir metido en la piña). Chorens, muy bajo de juego, y Dávila, lesionado. Agréguese a todo esto, lo mal que estuvo el triunvirato defensivo de los gallegos en el primer half, y llegarán a la conclusión de que había motivo justificado para que el Iberia, sin Héctor, ni Magriñat, ni Flores, tuviera en jaque durante toda la tarde a los Campeones Nacionales, que no perdieron, dicho sea en honor a la verdad, porque toda la suerte estuvo de su parte durante los ochenta minutos. Por muchísimo menos de la buena suerte que acompañó al Centro Gallego, en una ocasión le llamaron al Hispano, el «Palacio de la Leche». Luego, si vamos a seguir la escala, tendríamos que ponerles a esos muchachos, «Vacas Suizas». Porque lo menos cinco goals debieron anotar los iberistas.

En el once de la Juventud, tal como lo esperábamos, hubo un cambio. Diez jugó de interior derecha y Piedra de centro delantero. El **tico** lució enormemente como conductor de línea, y anotó dos goals. El vizcaíno tuvo, sin embargo, más oportunidades de anotar que el costarricense, pero Diez da la sensación de que quiere romper las mallas, y por eso perdió de meter varios tantos. A última hora, tuvo dos ocasiones de rematar casi en tete a tete con Barquín, y en las dos ocasiones, echó a kick.

Los arbitrajes de Gorrín y Prendes no fueron malos, pero tampoco buenos. Ambos estuvieron regulares nada más. Y de los dos, el más disculpable fué Prendes por las pocas veces que ha actuado entre los primerones, y como es natural, se vió algo aturdido, quizás si por el miedo escénico a fracasar. De las faltas más destacadas que en su trabajo advertimos, una mano que castigó en el primer tiempo al Puentes Grandes, y con lo cual perjudicó a la Juventud, ya que Piedra, se había ido con la pelota hacia adelante. Una mano de Piedra, que pasó sin sanción más tarde. Y en el segundo tiempo, no castigó un foul que le hicieron a Diez, y sí el que a continuación hizo este jugador.

Pasó por alto, también, como Jorrín, mucho juego peligroso.

En tres partidos que ha jugado el Deportivo Puentes Grandes, en los terrenos del Stadium Cerveza Tropical, no ha podido ganar más que un punto. Luego, tenemos que llegar a la conclusión de que tenía razón el que dijo que los «lobos», no podrían desarrollar su juego efectivo en un campo grande como el tropicalino. Perdieron con el Hispano, 2x1; empataron con el Iberia, 1x1, y perdieron nuevamente el domingo, contra la Juventud, 4x0.

Pero con todo esto, se ha venido a demostrar también que lo del juego «trallero» del Puentes Grandes, era un cuento. En ese orden de cosas, repetimos, el que más y el que menos, hace lo que puede.

Los partidos intercolegiales celebrados el domingo por la mañana en La Tropical han variado muy poco el estado de los clubs contendientes.

El Colegio Academia Yara, sigue invicto en el primer lugar al haber empatado a dos goals con la Academia García, en un encuentro en que ambos conjuntos hicieron demostración de las facultades de sus jugadores. La Academia García, también invicta, tiene que jugar el próximo domingo con la Escuela 39, que viene subiendo poco a poco, pero con paso firme, para acercarse todo lo más posible a los que se encuentran discutiendo palmo a palmo el primer lugar.

Esa Escuela 39, derrotó el domingo pasado al Concepción Arenal, por tres goals a cero, por lo que se encuentra en tercer lugar con la Academia Escandell, que también en su juego con el Jovellanos, le ganó por un goal a cero.

La Sociedad del Colegio Academia Yara celebrará con grandes fiestas el primer aniversario de su fundación, y para ello ofrecerá el viernes 8 de marzo una función de gala en el teatro «San Francisco», de la Víbora, y en la cual hará la presentación de su equipo de balompié, ya que es también en homenaje a esos modestos muchachos, que con tanto amor vienen defendiendo la bandera yarista.

La Sección de Recreo y Adorno de la sociedad deportiva «Juventud Asturiana», ha organizado un baile de disfraz, que tendrá lugar el próximo sábado 2 de marzo, en sus salones de Prado, 563, altos, en honor de sus asociados.

El baile dará comienzo a las 9 de la noche, y durará hasta las 4 de la madrugada del domingo, con el embullo y animación consiguientes. Será amenizado por una afamada orquesta capitalina y como atractivo y para solaz de los asistentes, habrá un «show» en que tomará participación la Coral de «Bellas Artes», que con tanto éxito dirige el señor J. Raventós, y que ha sido cedida gentilmente por el señor Presidente del «Círculo de Bellas Artes», señor Joaquín Rodríguez Lanza.

Anoche se vió muy concurrido el departamento que la Federación de Futbol de la Habana, tiene en la Manzana de Gómez. Junta de la Liga Intercolegial; reunión de los árbitros, y sesión extraordinaria del Comité Directivo con los señores del alto mando arbitral, para averiguar sobre los incidentes acaecidos en el match de Iberia y Puentes Grandes, celebrado el día 18.

Los señores federativos nada pudieron sacar en limpio para conocer detalles sobre el incidente. Ninguno de los tres señores pudieron dar luz sobre el asunto. Y el asunto ha quedado pendiente de sanción para la reunión de esta noche. La impresión nuestra, es que de acuerdo con el informe del Delegado de Campo, que seguirá siendo la misma, tendrán que actuar esta noche.

La Asociación Habanera de Arbitros, designó los señores oficiales para los partidos del próximo domingo: Para el match de Onital y Seyca, en el estadio Caribe, por la mañana, Junquera; para el encuentro de Luyanó y Belancourt, también en el mismo lugar, Mascaró.

Los árbitros para los partidos en el Stadium Cerveza Tropical: Alfonso, para Racing y Nacional; Pagés, para el Centro Gallego y Puentes Grandes y Covas, para el de Hispano e Iberia.

Tenemos entendido que la representación del Puentes Grandes, rechazará la designación de Pagés.

SATURNINO RICO Y KID OLIVER PELEAN EL PROXIMO SABADO

Sergio Nápoles, también está designado para pelear en uno de los bouts. Notas

Ya no pelea Pedro Poey con el Chino Rabbasa, como se había anunciado el sábado desde el ring de la Arena Cerveza Cristal. La Asesoría de Boxeo y Luchas de la DGND quiere imponer por encima de todo la disciplina en sus atletas y Pedro Poey, según las estadísticas que se llevan en la Academia Nacional, ha causado ausencia en toda la semana que pasó.

En lugar de ese encuentro se celebrará otro que presentará las mismas perspectivas para el aficionado, en cuanto a emotividad se refiere, ya que uno de los contendientes será Saturnino Rico, el welter que más ha adelantado en estos últimos meses, y el que más sensacionalidad ha puesto en todas sus salidas en la aristocracia boxística. Ricos, como se recordará debutó en el profesionalismo, contra Nicolás Dueñas, ganándole la decisión en seis rounds, después noqueó a Cocoliso Pablo Olivera, en tres rounds y en igual distancia, acabó con otro boxer profesional. José Fuertes.

Saturnino Rico aparecerá en el turno estelar del próximo sábado en el ring de la Arena Cerveza Cristal, peleando contra Kid Oliver, compañero de la Cuadra de Kid Tunero, el cubano que tantos triunfos ha obtenido por Europa.

M.E.C.D. 2016

AFIRMA EL DOCTOR OCHOTORENA QUE ANTES DEL 6 DE MARZO SERA RESUELTO EL PROBLEMA DEL ACUEDUCTO

Trajo el vapor "Ulúa" una excursión de estudiantes de los EE. UU; navega el Marqués de Comillas hacia España

Se encuentra en puerto el hermoso yate «Stella Polaris». Viene hacia La Habana a cargar tabaco y azúcar el vapor español «Point Salinas». Nuevo itinerario de la Flota Blanca

Según noticias cablegráficas recibidas por los señores García y Díaz Ltd. Agentes Generales en la Habana de la Compañía Trasatlántica Española, se sabe que el vapor correo «Marqués de Comillas» siguió viaje desde Nueva York para la Coruña y Bilbao el día 23 a las 5 de la tarde, esperando llegará a España el día 4 de Marzo.

La Gerencia de dicha Compañía les ha anunciado que el referido vapor saldrá de Bilbao en un nuevo viaje a Cuba el día 15 de Marzo, para llegar a la Habana el día 2 de Abril próximo, saliendo el día 4 hacia Nueva York.

El «Point Salinas»

En viaje directo hacia la Habana, donde espera llegar el día 2 del próximo mes de Marzo, salió ayer tarde de Nueva York el vapor «Point Salinas» que tomará en esta capital un importante cargamento de azúcar y tabaco en rama y elaborado que llevará a España, en viaje directo a Santander y otros puertos del Norte de España, vía New York, hacia donde zarpará el día 5.

El «Stella Pollaris»

Procedente de Key West arribó ayer tarde el lujoso yate de bandera americana «Stella Pollaris», propiedad del millonario americano Mr. Livingston L. Short, quien realiza a bordo del mismo un viaje de excursión acompañado de los señores: Harold E. Byer, Donald W. Mc. Ginnés, Charles Stradilla y Thomas L. Johnson.

Dicho viajeros permanecerán varios días en nuestra capital.

El «Evangeline»

Con 350 pasajeros zarpó anoche hacia Miami el vapor americano «Evangeline», en el que se han embarcado los señores siguientes: El Cónsul de Venezuela en Miami, señor Víctor Avendaño, el capitán de la Marina canadiense, Herbert Aitken, Alice Burton, Hernani Carvallo, W. J. Salomon y señora, y otros siendo los restantes turistas.

El «Cuba»

También en viaje directo a Miami salieron de la Habana el vapor americano «Cuba», correo de la Peninsular y Ocidental SS. Co., que conduce otro gran contingente de turistas.

Figuran entre esos viajeros los diplomáticos cubanos señores Miguel Espinosa y señora y Juan Pumariega y señora, Humberto Morales, Dolores Bravo, Pastora Robaina, Olga Ruiz y otros.

Los que vienen de New York

Figuran entre los viajeros que llegarán hoy a la Habana a bordo del vapor americano «México», los señores siguientes: José Medina Vázquez, Angel Morris Gellen, Filiberto Maruin, Lab Sabo, el juez C. J. Duvenick, y otros.

Entre los de tránsito para México figuran el Coronel Henry Halle y Sra.

En este buque se embarcará para México, el Vice Presidente de la Ward Line, Mr. Charles Pearsall, en unión de su esposa e hija.

El «Ulúa»

En su viaje regular arribó ayer a la Habana, procedente de New Orleans, el vapor americano «Ulúa», de la Gran Flota Blanca que ha traído carga general y 16 pasajeros con destino a este puerto, así como carga y 107 pasajeros en tránsito, la mayor parte de los cuales son turistas americanos, y entre los que se encuentran 35 estudiantes del «Gulfpark College» de New Ordeans, cuyo plantel siguiendo la tradición establecida hace trece años, por su cuenta y como premio a la aplicación observada durante el curso les ofrece el viaje de excursión que están realizando, el que se extenderá a varios puertos centroamericanos.

Figuran entre los viajeros para la Habana llegados en el citado vapor los señores siguientes: Néstor Alayeto, Gerente de la firma naviera Lykes Bros Co., a quien acompaña su esposa; el ingeniero Paul Charrin, Lucille Bolin, la delineante Ida Packer, el Dr. Phillips Bourland, y señora; el ejecutivo William Chapman y familia, y otros.

El «Ulúa» que zarpó de la Habana a las siete de la noche de ayer, con algunas horas de adelanto en su itinerario para ofrecer a los pasajeros excursionistas la oportunidad de visitar en mejor hora los puertos de Centro América en que hará escala, tomó en esta capital 15 pasajeros, entre los que se encuentran la señora Concepción Sotolongo e hijas, siendo los restantes turistas.

De la vía aérea

Procedente de Miami llegaron ayer al aeropuerto del Arsenal en dos viajes completos en el día, los aviones de la Pan American Airways Inc. marcados con los Nos. NC-822M, NC823M y NC15376, así como el NS752V que rindió un sólo viaje.

En total trajeron las expresadas aeronaves 187 pasajeros entre los que se encuentran los señores siguientes: Joseph H. Durrell, Presidente Ejecutivo del National City Bank en New York, quien fué recibido por los altos funcionarios de la referida institución en la Habana.

Para Miami salieron los señores John Michaels, actor americano y señora, el señor Tomás Gato, el Ejecutivo Archik Sainz, el empresario teatral Michael Leeder y señora, el oficial del Gobierno de los Estados Unidos, Searine Dashuield, el médico noruego Dr. Thorsein Guthe y señora, el señor Julio Sánchez, Albert Appleton, W. Sánchez y otros, hasta el número de 182 siendo los restantes turistas.

El «Cuba» nacional

A la una de la tarde de hoy es esperado, procedente de La Guayra y escalas en Santo Domingo y San Juan de Puerto Rico, el vapor de bandera nacional «Cuba» que conduce carga general y numerosos pasajeros.

El «México»

En viaje directo desde New York y en ruta a Progreso y Veracruz llegará hoy a las siete de la mañana el vapor americano «México», de la Ward Line, que trae 138 toneladas de carga general y 33 pasajeros para la Habana así como carga y 88 pasajeros en tránsito para los mencionados puertos mexicanos.

El «Antigua»

El turbo eléctrico americano «Antigua», de la Gran Flota Blanca es esperado esta tarde a las cuatro procedente de New York para seguir viaje mañana a Puerto Barrios y Puerto Cortés, en el nuevo itinerario de excursiones a Centro América establecido por la mencionada empresa americana de vapores.

Para la Habana trae el «Antigua» carga general y 25 pasajeros, turistas en su casi totalidad, y en tránsito carga y 61 pasajeros cuya gran mayoría está también integrada por excursionistas americanos.

El «New Amsterdam»

Rindiendo un nuevo viaje de excursión por las Antillas es esperado en la Habana el día 4 de Marzo, el magnífico trasatlántico holandés «Niew Amsterdam».

El «Imperial»

Procedente de Valparaíso y escalas, vía el Canal de Panamá, llegará a la Habana el día 8 de Marzo, la moto nave chilena «Imperial» de la Compañía Suramericana de Vapores, que conduce carga general y pasajeros para la Habana y en tránsito para New York.

Otros barcos que es esperan

Hoy también son esperados los vapores: «Estrada Palma», que viene de Port Everglades con carga general; «Seatrain New New Ordeans», que viene del puerto de su nombre; «Iriona», que viene de Mobile; «Stella Lykes», que viene de puertos del Golfo.

Mañana llegarán el «Cuba» y el «Evangeline», ambos procedentes de Miami conduciendo un gran contingente de turistas americanos.

El «Florida»

De Miami es esperado hoy por la mañana el vapor americano «Florida», de la Peninsular y Occidental SS. Co. que conduce carga general, correspondencia pública y 350 pasajeros turistas en su mayor parte.

Un yate

En lastre y con dos tripulantes llegó ayer procedente de Key West, el yate de bandera americana «Blue Stream».

El «Zacapa»

El vapor americano «Zacapa», de la Gran Flota Blanca llegó ayer de Boston con carga general con destino a la Habana así como un pasajero en tránsito.

El «Inger Elizabeth»

En lastre llegó ayer de New Orleans el vapor noruego «Inger Elizabeth», que tomará un cargamento de azúcar.

El «Elizabeth Van Belgic»

Procedente de Jacksonville, y conduciendo carga general llegó ayer el vapor belga «Elizabeth Van Belgic».

El «Frida»

El vapor danés «Frida» arribó ayer mañana a este puerto procedente de Valparaíso y escalas, conduciendo carga general y un pasajero.

Las salidas

Durante el día de ayer salieron los siguientes barcos: «Spind», para Norfolk vía Wilmington; el yate «Gerda II» para Progreso, México; «Zacapa» para Puerto Barrios; «Cuba» y «Evangeline» para Miami; «Ulúa» para Puerto Limón.

La recaudación

La Aduana de la Habana recaudó ayer $47,557,29.

Enviará el Ayuntamiento al Alcalde la amnistía votada ayer sobre las penalidades

Protesta el concejal Borges de que en los centros docentes del Municipio no ondee la Bandera Nacional ni aún en los días de fiesta patriótica. Restituído el escalafón a médicos forenses

Con asistencia de 17 concejales, bajo la presidencia del señor Francisco Agero y actuando en la Secretaría el doctor Luis Gondón, celebró sesión ordinaria en la tarde de ayer el Ayuntamiento de La Habana.

Se dió lectura al acta de la sesión anterior que fué aprobada y por consiguiente el acuerdo que concede un plazo de 15 días hábiles para que los contribuyentes municipales puedan pagar sus adeudos sin la penalidad ni recargo en que hayan incurrido.

Inmediatamente será pasado dicho acuerdo al señor alcalde para su sanción y vigencia.

De conformidad con lo solicitado por el alcalde interino, señor Rivero, seacordó posponer para el día 16 de marzo próximo la sesión solemne en que se hará entrega de la Medalla de La Habana al periodista doctor Manuel Villaverde, y la entrega de un pergamino al doctor Luis Pompilio Romaguera, director del Dispensario Antituberculoso del Municipio.

Fué desechada por improcedente la solicitud formulada por el señor Alejandro de Mazarredo Agramonte para usar el Escudo Municipal en los espectáculos taurinos que se celebran los domingos en esta capital.

Se acordó autorizar al alcalde para pagar a la señora Aranguren viuda de Peña y madre del pintor Alberto Peña la cantidad de cein pesos que se le adeudan por el cuadro al óleo que por encargo de la Alcaldía hizo del poeta Manzano.

A propuesta del concejal José Agustín Borges se acord restituirle los diez pesos mensuales que se le habían aumentado a la subjefe de la Sala de Operaciones del Hospital Municipal.

Pasó a informe de la Comisión de Hacienda y Presupuestos el escrito que por conducto de la Alcaldía remite el alcalde de Artemisa solicitando se le cedan la bomba número dos y una ambulancia del Cuerpo de Bomberos, que no están en uso y serle necesarios a aquel Municipio, que carece de los mismos.

Igualmente pasó a la Comisión de Urbanismo el escrito presentado por el señor Luis Hernández Alfonso solicitando la debida autorización para colocar carteleras anunciadoras de los itinerarios de los ómnibus en distintos lugares de la ciudad.

Se acordó destinar la cantidad de 300 pesos para premios de alumnos de las escuelas municipales Alfredo M. Aguayo y José Miguel Gómez, a razón de 150 pesos per cápita, para distribuirlos, como estímulo, entre los alumnos que mejor puntuación tengan en el curso, y treinta pesos mensuales para el pago de las trasmisiones de radio que verifican dichos alumnos por una Emisora de est acapital.

El concejal José Agustín Borges expone haber queda sorprendido el pasado día 24, fiesta patriótica, al advertir que en ninguno de los colegios que mantiene el Municipio ondeaba la Bandera Nacional, y pide, se doten a dichos centros docentes de las correspondientes banderas. Es aprobada la sugerencia del señor Borges.

Se acordó, a propuesta del concejal Pérez Rivero, restituir el escalafón en los servicios médicos forenses que supone un pequeño aumento de sueldos en en la escala siguiente: el director del Necrocomio, a 2,400 pesos anuales; el subdirector, a 1,800 pesos y los médicos forenses que integran la plantilla, a 1,50 pesos cada uno.

Acto seguido de ser aprobada la anterior moción, se pidió un pase de lista que comprobó la inexistencia del quorum.

MUELEN ACTUALMENTE MAS DE 125 CENTRALES

Después de la última relación publicada, han comenzado la zafra los centrales San Pablo en la provincia de Camagüey, y Jatibonico en la de Oriente, siendo en total 152 los ingenios en plena actividad.

Los ingenios que faltan por comenzar son el Adela y el Parque Alto, en la provincia de Santa Clara y el Boston, el Preston y el Tánamo, en la provincia de Oriente.

SUSCRIBASE Y ANUNCIESE EN EL «DIARIO DE LA MARINA»

LA ECONOMIA CUBANA

III.—LA BALANZA COMERCIAL POR PAISES

Pod Jaime ALZINA

Vamos a tratar de la balanza del Comercio internacional de Cuba, por países, a base de valores y porcentajes, refiriéndonos a los años 1929, 1932, 1935, 1936 y 1937 (último año, el 1937, que ha hecho públicos tales datos la Sociedad de Naciones, mientras lo ha efectuado por productos con referencia a 1936, conforme señalamos en nuestro artículo anterior), partiendo del año 1929 al objeto de presentar la evolución media del intercambio de mercaderías de Cuba con el extranjero durante un período mayor. Para ello debemos recordar, en primer lugar, la valoración de los resultados totales que fué como sigue:

	En millones de pesos		
	Importación	Exportación	Superávit
1929	216.2	272.4	56.2
1932	51.0	79.9	28.9
1935	95.5	128.0	32.5
1936	103.2	154.85	51.6
1937	129.6	186.07	56.5

Como se desprende de estas cifras, la balanza presenta un superávit, que equivale, respectivamente, al 20.6, 36.2, 25.4, 33.3 y 30.4 por ciento del valor de las exportaciones. De manera que, a excepción del año 1935, esta balanza de mercaderías ha presentado, proporcionalmente, un mayor superávit a medida que ha sido menor el volumen de transacciones.

A continuación señalamos, en forma gráfica, el porcentaje que en los años 1929, 1932 y 1937, ha absorbido de las exportaciones cubanas, y el que ha aportado en las importaciones, cada uno de los diez y siete países clasificados, correspondiendo el porcentaje restante al conjunto de los otros países que no se detallan. Nos hemos acogido a los tres años señalados por ser los de máximo y mínimo movimiento, 1929 y 1932, respectivamente, y el último, 1937, de la serie.

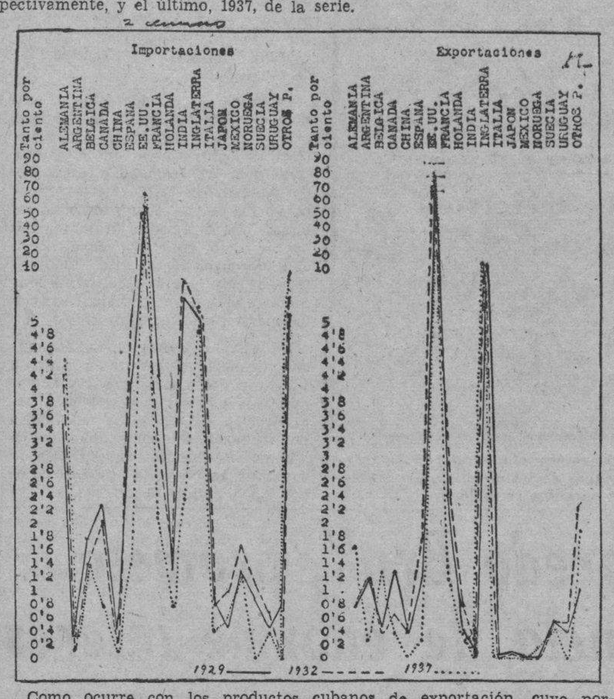

Como ocurre con los productos cubanos de exportación, cuyo porcentaje absoluto corresponde al azúcar y tabaco, dos son los países que absorben la mayoría del valor de sus exportaciones. Estos son los Estados Unidos (incluyendo Puerto Rico) e Inglaterra. Tanto en las exportaciones como importaciones se destaca, pero, el intercambio con los Estados Unidos del cual resulta un importante saldo a favor de Cuba. Sin embargo, el país que ofrece, comparativamente, resultados más favorables para Cuba, es Inglaterra.

La importación del superávit que obtiene Cuba en el intercambio de mercaderías con dichos países, le permite no solo obtener en los años comparados el superávit que hemos señalado al principio de este artículo, sino evitar el déficit anual y en el conjunto de los años referidos, que presenta su balanza con el total de los demás países, conforme comprueban las siguientes cifras:

Estados Unidos	1929	1932	1935	1936	1937
Importaciones	127.12	27.64	55.67	66.51	88.66
Exportaciones	211.39	57.77	102.27	122.28	150.60
Saldo a favor de Cuba	84.27	30.13	46.60	55.77	61.94
Inglaterra.					
Importaciones	11.89	3.00	4.10	5.10	6.32
Exportaciones	34.32	12.30	13.95	19.88	20.01
Saldo a favor de Cuba	22.43	9.30	9.85	14.78	13.69
Saldo en junto a favor de Cuba	106.70	39.43	56.45	70.55	75.63
Saldo en contra de Cuba procedente de su intercambio con los otros países	50.50	10.53	23.95	18.90	19.12
Superávit líquido	56.20	28.90	32.50	51.66	56.51

El déficit de Cuba, en cuanto al conjunto de los demás países, obedece a que la mayor parte de los saldos le son desfavorables como resulta del siguiente detalle:

Conjunto del comercio exterior cubano en los años 1929, 1932, 1935, 1936 y 1937

Países	Millones de pesos. Importaciones	Exportaciones	D. Déficit o S. Superávit para Cuba
Alemania	22.79	10.60	D—12.13
Argentina	2.35	5.70	S— 3.35
Bélgica	8.31	5.08	D— 3.23
Canadá	9.07	5.25	D— 3.83
China	1.56	1.65	S— 0.09
España	22.02	8.25	D—13.77
Francia	18.74	14.70	D— 4.04
Holanda	7.02	4.93	D— 2.09
India	31.35	0.06	D—31.29
Italia	3.84	0.35	D— 3.49
Japón	5.55	0.62	D— 4.93
México	7.38	0.10	D— 7.28
Noruega	3.14	0.66	D— 2.48
Suecia	2.86	3.74	S— 1.08
Uruguay	1.77	2.10	S— 0.33
Otros países	50.12	12.69	D—37.43
TOTALES	197.67(1)	76.53(.	D-121.14
Estados Unidos	365.60	644.31	S-278.71
Inglaterra	30.41	100.45	S—70.05
Totales generales	593.58	821.30	S-227.62

(1) Diferencias entre sumas parciales y totales, por quebrantos en los decimales.

Evidente que en el intercambio de mercaderías no basta, como defensa de la economía del país, obtener el máximo de ventaja en la cantidad puesto que también es interesante tener en cuenta las condiciones en que se realizan las transacciones. Aportando los Estados Unidos los dos tercios de las importaciones que realiza Cuba y absorbiendo los cuatro quintos de sus exportaciones, el principal ligazón exterior de la economía cubana corresponde a la gran República estadounidense siendo, por tanto, necesario obtener de ésta el máximo de positividad para Cuba. Pero hay un hecho bien claro que consiste en las relaciones económicas cubanas con los otros países sobre todo con aquellos cuyo intercambio es desfavorable para Cuba. De estos vamos a hablar en nuestro próximo artículo.

Jaime Alzina.

Son magníficos los documentos exhibidos sobre las relaciones entre los Estados Unidos y Cuba

Hay algunos que datan de dos siglos y constituyen un bello historial de acontecimientos de gran importancia para ambos países. Homenaje en memoria de Washington

Con motivo del aniversario del natalicio de George Washington, Libertador Americano y Primer Presidente de los Estados Unidos de Norte América, se celebró el día 22 en el Palacio Nacional del Azúcar, a iniciativa de la «Sociedad Colombista Panamericana», una interesante exhibición de documentos históricos de todas clases, alusivos a las relaciones que desde hace más de dos siglos han existido entre la Gran Democracia del Norte y Cuba.

Aportados en su mayor parte por el Archivo Nacional de la República de Cuba, y por el Historiador y Profesor de nuestra Universidad Nacional, doctor Herminio Portel Vilá, entre los documentos de mayor importancia que se expusieron, figuraban los siguientes:

Decreto General de 14 de noviembre 1737, del Gobernador y Capitán General don Juan Francisco de Guermes y Horcasitas, para todos los gastos que ocasiones la expedición dirigida al desalojo de los extranjeros poblados en las cercanías de la Florida.

Libro copiador de cartas al Sr. Conde de O-Reilly, escritas por don Bernardo de Gálvez, Gobernador de la Luisiana, Enero de 1777 a abril de 1781.

Libro copiador de correspondencia de don Bernardo de Gálvez, Gobernador de la provincia de la Luisiana, con el señor don José de Gálvez, Secretario del Despacho Universal de Indias, enero 1777 a julio de 1781.

Despachos confidenciales del Intendente de Ejército de la Habana, librados de 11 de junio de 1778 a 23 de diciembre 1780, informando de la llegada de embarcaciones de las colonias fletadas por el agente español en Filadelfia, don Juan Miralles, con carga de arroz, harina, miel, café, ron, etc.

Despachos del Intendente fechas 13 y 19 de octubre y 15 de diciembre 1778, informando acerca de la llegada a la Habana de tres embarcaciones de guerra al mando de Alejandro Gillón, y por no contar con fondos se le ha suplido por el Tesoro de Cuba la suma de $14,424, por la cual ha entregado letras contra el Congreso a favor de Juan Miralles.

Real Orden fechada en Madrid en la Corte de Londres ha declarado la 5 de enero de 1781, comunicando que guerra a los Estados Generales de las Provincias Unidas.

Documentos sobre la capitulación de Pensacola, en 1781, convenida entre el Gobernador de la Luisiana don Bernardo Gálvez, representando a Su Majestad Católica, y los señores Pedro Chester, Gobernador de West Florida y Juan Campbell, comandante de las tropas de S. M. B.

El Intendente de Ejército de la Habana contestando la Real Orden de 29 de agosto de 1782, para que no se admitan a este puerto las embarcaciones extranjeras procedentes de los de Europa, fecha 8 de febrero de 1783.

Expediente promovido por nuestro Cónsul en New Orleans acerca de una expedición proyectada en Tejas, fecha 9 de marzo 1877.

Real Orden, fecha Madrid 14 enero 1890, sobre haberse descubierto en Barcelona proclamas separatistas y acerca del Proyecto de Ley presentado por Mr. Wilkinson Calt en el Senado de Washington para autorizar al Presidente Harrison negociar con España el establecimiento de una República en Cuba.

Carta del Senador Morgan, de Alabama, gran partidario de la independencia de Cuba, a Gonzalo de Quesada, fecha Washington, D. C., 28 mayo 1896.

Cartas de Mr. William Call al Delegado señor Tomás Estrada Palma, fechadas en Washington, D. C., a 19 y 26 de diciembre de 1896, acerca de las negociaciones referentes a la venta de Bonos Cubanos a cambio de la Autonomía o de la Independencia garantizada por los Estados Unidos de América.

Copia del Contrato entre la Delegación Cubana en los Estados Unidos de América y los corredores Christie y Janney, de Nueva York, para comprar la Independencia de Cuba a España, fecha 5 agosto 1897.

Carta original del explorador americano Buffalo Bill ofreciendo la cooperación de su famoso Circo a la causa cubana en 1898.

Grabado de 1852, en que aparecen Las Pozas y El Morrillo como estaban en el momento de desembarcar la expedición de Narciso López, en 1851.

El relato autógrafo de la expedición de Narciso López a Vuelta Abajo, en 1851, escrito por el Capitán Ellis, uno de los expedicionarios.

La traducción de la famosa Carta de José Sánchez Iznaga a su tío, Aniceto Iznaga, entregada por éste al Presidente Polk, en la Casa Blanca, que condujo a la delación de la Conspiración de la Mina de la Rosa Cubana.

La Carta de John Louis O-Sullivan, a Pedro de Agüero, en 1840, relatándole con lujo de detalles las diferencias entre Narciso López y los anexionistas cubanos de la Habana, dirigidos por Cristóbal Madan.

Carta de Narciso López a J. M. Macías, en 1850, cuando se preparaba en Nueva Orleans la expedición del «Cleopatra».

La Primera Constitución de Narciso López, distribuída al desembarcar en Cárdenas la Expedición de 1850.

Proclama de Narciso López a los norteamericanos, alistados en la expedición a Cárdenas.

Telegrama original de José Aniceto Iznaga a Cirilo Villaverde, fechado a 24 de mayo de 1850, anunciando la toma de Cárdenas por Narciso López.

Telegrama en clave a Lorenzo Sigur, Director del «Delta», de Nueva Orleans, acerca de la expedición del «Cleopatra».

Telegrama de Ambrosio José González, a Mr. Sigur, sobre la expedición del «Cleopatra».

Telegrama del Capitán Lewis, del «Creole», y del «Pampero», sobre las expediciones de Narciso López.

Patente de Corso expedida por Narciso López a nombre de la República de Cuba, para atacar a los buques españoles.

Bono en blanco de los vendidos en los Estados Unidos por el General Narciso López, para financiar sus Expediciones a Cuba.

Carta de Plutarco González a Cirilo Villaverde sobre las persecuciones a los cubanos emigrados en los Estados Unidos, en 1850, como consecuencia de la Expedición a Cárdenas.

Carta a Mr. Sigur, explicándole el fracaso de la Expedición de Narciso López a Vuelta Abajo.

Manifiesto de la Junta Cubana de Filadelfia, acerca de la Conspiración de la Vuelta Abajo.

La Memoria de Thrasher, Director del «Faro Industrial», sobre los resultados de la Expedición de Narciso López a Vuelta Abajo.

Programa de las Honras Fúnebres celebradas en Nueva Orleans, en 1851, al cumplirse el tercer aniversario de la ejecución de Narciso López.

La biografía del General Quitman, conspirador con Narciso López, hecha por José Agustín Quintero.

Proclama de la Sociedad Republicana de Cuba y Puerto Rico, de Nueva York, en 1866, excitando a los cubanos a la revolución.

Ejemplar del periódico revolucionario «La Estrella de Cuba», publicado en Nueva York en 1870.

Fotocopia de la primera plana del periódico «El Republicano», publicado por los cubanos de Cayo Hueso, Florida, en 1871.

Fotocopia de los comentarios del Presidente Grant, a las atrocidades de los Voluntarios de Cienfuegos, en el año 1871.

Manifiesto de Melchor Agüero sobre las expediciones salidas de Nueva York en 1873.

Dinero de los Confederados que circuló en Santiago de Cuba, en 1898, a raíz de la toma de Santiago por las tropas norteamericanas, traído por los Voluntarios al mando del General Wheeler.

PIDE EL ALCALDE AL JUZGADO LA NULIDAD DE PROCEDIMIENTO EN EL ACUEDUCTO DE ALBEAR

Sin contestar la petición de audiencia de los concejales al Honorable Presidente de la República. Sesión extraordinaria esta noche para tratar ese problema. Referendum

Al terminarse la sesión ordinaria de la Cámara Municipal, de la que damos cuenta en otra parte de esta edición, el concejal señor Alejo Cossío del Pino nos informó había sido distribuído entre los ediles una copia del recurso presentado por el Municipio de La Habana ante el Juzgado de Primera Instancia del Sur, cumpliendo acuerdo del Ayuntamiento pidiendo la nulidad del procedimiento hipotecario seguido a nombre de los bonistas contra el Acueducto de Albear, por el señor Francisco Ferrer Riera, en cobro de pesos.

El juicio de nulidad ha sido presentado por el doctor Juan Manuel Alfonso y el procurador Nicolás de Cárdenas y pide al Juzgado se sirva tomar anotación en los autos del procedimiento hipotecario sobre la interposición preventiva en los registros particulares de las fincas del Canal de Vento o de Albear y acueducto de Fernando VII las que, a su juicio, deben quedar en posesión del Ayuntamiento habanero y que por el juez se dicte sentencia disponiendo la nulidad del procedimiento hipotecario establecido por los reclamantes.

Como se ha informado, el procevirtud de que el Municipio no pagaba 300,000 pesos de intereses y al extirpar el plazo para recoger las Láminas por los distintos empréstitos hechos en el acueducto, es que la deuda asciende ahora a 1.248,000 pesos y es precisamente el procedimiento de nulidad por el que se ha venido abogando en los últimos días, que ahora se establece para evitar que el acueducto pase a manos extrañas.

El propio concejal señor del Pino nos informó también que hasta ahora la Cámara Municipal no había recibido la invitación de la Comisión de Secretarios de Despacho y del honorable señor Presidente de la República para discutir el problema de la subasta celebrada el pasado día 14 del presente mes y a la que concurrió como postor la Secretaría de Hacienda a nombre del Gobierno, ofreciendo por el acueducto de La Habana la suma de $4.500,000.

Conforme se ha anunciado, a las nueve de la noche de hoy celebrará sesión extraordinaria el Ayuntamiento de La Habana para tratar, exclusivamente, del problema del acueducto de Albear y conocer del resultado del referéndum de los señores bonistas que aceptan el pago de los adeudos en el tiempo que sea necesario a base del seis por ciento de interés.

El señor Cossío del Pino es el presidente de la Comisión Especial de concejales que interviene en este asunto.

En Marzo tomará posesión la nueva Directiva de la Asociación de los Ciegos

Para el día 13 del próximo mes de marzo está señalada la toma de posesión en sus respectivos cargos de la nueva Junta de Gobierno que regirá los destinos de la «Asociación Cubana de Ciegos» durante el año 1940; quedando formada dicha directiva en la forma siguiente:

Presidente: Arquitecto Luis Echeverría; Primer Vice-Presidente: Señora María Betancourt viuda de Vedia; Segundo Vice-Presidente: Andrés del Campo y Sánchez; Secretario: Señora Rafaela Morejón; Primer Vice-Secretario: Doctor Heriberto Sardiñas; Segundo Vice-Secretario: Señorita Felicia Azanza y Rodríguez: Tesorero: Doctor Orlando del Monte y Pérez Ricart; Vice-Tesorero: Señorita Teresa Caraballo y Bobadilla.

Vocales: Señora Angelita Caraballo de García, doctor Humberto Olivera, señores Juan Ruiz y Peraza, Esteban Febles y Vasconte, Blás Pérez y Hernández, Julio Azanza y Rodríguez, Zacarías Alvisa y Giraut, Luis Valdés y Román, Mario Alvaro y Alvaro, Frank Emilio Flyn y Rodríguez.

CUMPLESE ESE DIA EL PLAZO PARA QUE EL ESTADO PUEDA EJERCER DERECHO DE TANTEO

En el Consejo de Secretarios de mañana, miércoles, tratarán el Dictamen por el cual se evita que el Acueducto pase a manos privadas. Presentará credenciales el Ministro inglés

El Secretario de Hacienda, doctor Ochotorena, celebró una larga conferencia con el Jefe del Estado, despachando asuntos de su Departamento.

Cuando salía del despacho presidencial manifestó a los periodistas que el Gobierno mantiene en firme su propósito de impedir por cuantos medios legales tiene a su alcance que el acueducto de la Habana pase a manos de particulares.

Del informe que está redactando respecto al asunto, en compañía de los Secretarios de Agricultura y Comercio, dijo que se viene laborando en él con interés extraordinario.

Se tiene entendido que con el mismo se dará cuenta en el próximo Consejo de Secretarios.

Y añadió:

—Antes del día seis de marzo, en que habrán transcurrido los quince días concedidos por el Juzgado del Sur, para que el Estado se resuelva a ejercer el derecho de tanteo en la subasta del Canal de Albear, quedará solucionado definitivamente el problema del Acueducto de la Habana.

Consejo de Secretarios

Se informó a los repórters de la celebración de un Consejo de Secretarios mañana miércoles.

Se dijo que el señor Presidente citará para esa fecha a los miembros del Gabinete.

Entre las cuestiones a tratar figura precisamente el informe de los señores Secretarios sobre la subasta del Canal de Albear.

Presentación de Credenciales

El Introductor de Embajadores de la Secretaría de Estado, Dr. Rodríguez Capote, entrevistó al señor Presidente para tratar de la presentación de credenciales del nuevo Ministro de Inglaterra en la Habana Sir George Ogilvie Forbes.

Existe la posibilidad de que el distinguido diplomático presestará sus cartas credenciales el viernes.

Agregó el doctor Rodríguez Capote que el día 2 de marzo llegará a Cuba el nuevo Embajador de los Estados Unidos en nuestro país.

Obras Públicas en Las Villas

Una comisión de representantes a la Cámara estuvo ayer en Palacio gestionando diversas obras públicas para la provincia de Santa Clara, entre otras la carretera desde la capital a Manicaragua.

Legislación de Seguros

El Senador W. Albanés ha solicitado audiencia del señor Presidente de la República para tratarle de la legislación sobre seguros, pendiente de la aprobación de la Alta Cámara y respecto a la cual se ha redactado un dictámen.

Dijo el doctor Albanés que en todos los países, menos en Cuba, hay leyes relativas a las seguros, siendo necesario que tan importante cuestión sea objeto en nuestro país de las atenciones que el caso requiere.

A propósito de política manifestó el Senador que nadie poda decir hasta que las comisiones de los partidos de oposición hayan resuelto el problema de als candidaturas.

Visitas

Para conferenciar con el señor Presidente visitaron Palacio los señores Secretarios de Obras Públicas, doctor Riva; de Comercio, doctor Bonachea; de Trabajo (con licencia electoral) doctor Portuondo Domenech; el Senador Alonso Pujol, el doctor Rogelio Daz Pardo, el doctor Pérez Boudet, Inspector General de Abasto de Leche de la Secretaría de Sanidad, y el Secretario de Educación, doctor Guzmán y el Fiscal del Supremo de Justicia, doctor Ruiz Montaño; el Jefe de Contabilidaw, señor Collado.

El Pagador de Educación

Estuvo ayer en Palacio y entrevistó al señor Presidente el señor Manuel M. Medina, que ha sido designado para el cargo de Pagador de la Secretaría de Educación.

Visita de Cortesía

Acompañado del Secretario de Comercio le hizo upna visita de cortesía al señor Presidente, el doctor Alfredo Manes, ex-profesor de universidades alemanas, el cual viene ofreciendo diversas conferencias sobre legislación de seguros en los salones de la Asociación de Hacendados.

El doctor Manes hace elogios de la acogido que se le ha dispensado en Cuba y antes de marcharse dictará una conferencia que tiene por tema la Legislación Mundial sobre Contratos de Seguros.

En opinión del doctor Manes no basta con que la ley de seguros tenga carácter nacional, siendo necesario no encarecer esa operación a fin de no entorpecer su desarrollo.

Homenaje al Presidente de la República

Se informó en Palacio que la Cámara de Representantes celebrará sesión extraordinaria esta tarde a las cinco al objeto de aprobar la Resolución suscrita por el señor Marcelino Garriga declarando al coronel Laredo Bru, Presidente de la República, «Gobernante Preclaro y Ciudadano Eminente».

CON UN PONCHE A LA PRENSA SE INAUGURO LA CASA DE MODAS «BRUMMEL»

Ayer a las cinco de la tarde, tuvo efecto la inauguración de la casa de modasmasculinas «Brummel», situada en la calle de San Rafael 108, entre Industria y Consulado. Con tal motivo, los señores López y Cía. gerentes del citado establecimiento, ofrecieron a la prensa habanera un ponche de honor, teniendo muchas atenciones para los invitados.

El acto resultó en extremo cordial.

Asistieron a esta inauguración conocidos compañeros en la prensa y numerosas amistades de los señores López y Cía., quienes brindaron por el mejor éxito y prosperidad de la nueva casa, contestando a las palabras del señor López, que ofreció el homenaje a los periodistas, significando que nadie mejor que el Cuarto Poder debía estar unido al recuerdo de la instauración de un comercio que, como la casa «Brummel», necesita la cooperación de la prensa, vehículo que lleve a la opinión pública las nuevas orientaciones de la moda masculina, que serán ofrecidas a la sociedad habanera por López y Cía.

Fué rememorada la generosidad de Mrs. Ryder

Con motivo de la entrega de dos magníficas donaciones a la Institución que fundara

El Bando de Piedad de Cuba, la humanitaria institución fundada por aquella gran benefactora que se llamó Mrs. Jeannette Ryder y que preside actualmente otro espíritu noble y generoso: Oscar Sigarroa, celebró en la tarde de ayer el acto de recibimiento de dos importantes donaciones hechas a la instiución.

El Presidente, señor Oscar Sigarroa pronunció algunas palabras manifestando el motivo del acto que se celebraba, significando que no se habían cursado invitaciones para el mismo, debido a la premura del tiempo, ya que la señora Pacetty, encargada del Departamento de Animales del Bando de Piedad, tenía que embarcar para México, y quería que fuese ella quien hiciera la recepción de esos dos importantes donativos, hechos por dos súbditos americanos, siendo éstos una ambulancia para transportar los animales y una jaula doble para albergarlos durante su tratamiento, estando ambas cosas destinadas al Hospital de Animales.

Seguidamente, la señora Pacetty hizo uso de la palabra, reseñando la historia del Bando de Piedad de Cuba y loando el nombre de Mrs. Ryder, cuya abnegación sin límites en beneficio de los niños y los animales no podía ser olvidada. Recordó que la benemérita institución fué fundada en la casa Paula 77, siéndoles ésta más tarde reclamada por el Estado, y obligada a trasladarse a la casa que ocupa actualmente en Santos Suárez.

La señora Pacetty se refiere entonces a las donaciones que recibía el Bando de Piedad en aquel acto, y que consistían en dos magníficas jaulas donadas por Mr. Hetzel, Profesor de Instrucción Pública de los Estados Unidos, quien en una visita a la Habana tuvo oportunidad de conocer la labor desarrollada por el Bando de Piedad y que lo impulsó, una vez de regreso en los Estados Unidos, a remitir el dinero para la adquisición de dichas jaulas, obsequio que hacia en memoria de su perro fallecido.

El otro donativo, una ambulancia, cuyo valor fué costeado en un 50 por ciento por la American Human Asociation y

PAGARA LA SECRETARIA DE HACIENDA EL DIA 29 DEL PRESENTE MES A TODOS LOS EMPLEADOS PUBLICOS

Implanta el sistema persuasivo el Jefe local de Sanidad de la Habana con los dueños de casas

Concederá plazos prudenciales para realizar obras en los mismos. Es contrario a la imposición de multas. Obligados a poseer licencia sanitaria los establecimientos. Uniformes

El Jefe Local de Sanidad de la Habana, doctor Emilio Sorondo Campanería, ha hecho distintas modificaciones en los procedimientos relacionados con las inspecciones y con el sistema de ordenar obras menores en edificios y casas que necesiten de reparaciones, cumpliendo las instrucciones del Secretario del ramo, doctor Juan de Moya, todas las cuales han sido recibidas con agrado por los propietarios.

Entre las modificaciones puestas en práctica por la Jefatura Local de Sanidad figura el procedimiento persuasivo que utilizan los funcionarios del Departamento con los dueños de las fincas, ofreciéndoles toda clase de facilidades, siempre que con esto no se perjudique el buen funcionamiento administrativo, como, por ejemplo, no imponer la multa cuando se deje de cumplir inmediatamente una orden de reparaciones, pinturas, desconchados, filtraciones y demás exigencias sanitarias. Impondrán multas cuando se nieguen a cumplir la orden y cuando se agoten todos los recursos, como se comprobaron por los expedientes iniciados por el Jefe del Despacho de la Jefatura Local Sr. Francisco Pérez Ruiz, que viene colaborando en esta obra con los altos funcionarios de la Secretaría.

La medida implantada por la Jefatura de Sanidad, ha dado el resultado apetecido, ya que la inmensa mayoría de los dueños de casas han cumplido dichas órdenes, lo que, sin duda, redunda en beneficio de sus propios intereses, al reparar sus propiedades, no olvidando que a veces el Jefe Local de Sanidad es el propio inquilino.

Sólo con haberse puesto en práctica ese procedimiento persuasivo—nos dijeron en la Secretaría de Sanidad—han desaparecido casi todas las multas a los propietarios de fincas urbanas y solares yermos, observándose que durante el mes de Diciembre próximo pasado sólo se cursó una multa por ese motivo, en Noviembre tres, y en Enero y Febrero no se ha cursado ninguna. Demuestra ésto que el principio que mantienen los actuales funcionarios de la sanidad cubana es instruir y persuadir a los elementos llamados a cumplir las ordenanzas sanitarias, sin emplear la fuerza de la ley. Estas medidas han de extenderse a todas las Jefaturas Locales de Sanidad del interior.

Los establecimientos están obligados a tener licencia sanitaria

Por funcionarios de la Secretaría de Sanidad se ha podido saber que el Dr. Juan de Moya se propone dictar las medidas pertinentes para que todos los establecimientos industriales y comerciales se provean d la licencia sanitaria, la cual se obtiene mediante la comprobación e investigación que realiza un Delegado del Negociado de Inspección de Casas y Establecimientos y del Jefe Local de Sanidad de cada Municipio.

Esta recomendación se debe a que algunos funcionarios de la Secretaría y Dirección de Sanidad tienen noticias de que existen muchos establecimientos abiertos hace algunos años, los cuales carecen de la consiguiente licencia sanitaria, lo que constituye una infracción de las Ordenanzas y una violación de la Ley de Emergencia Económica. El propio Dr. Emilio Sorondo ha comprobado que algunos establecimientos comerciales habaneros carecían de la licencia sanitaria.

Los inspectores de Sanidad no usarán Uniformes

En la Secretaría de Sanidad se afirmaba al medio día de ayer que el propósito de obligar a los Inspectores de Casas y Establecimientos a usar uniformes durante las horas de trabajo, ha sido desechada, fundándose en que los infractores de las ordenanzas sanitarias estarán sobre aviso al verlos aparecer en una calle y porque es necesario, sorprender a esos elementos en plena infracción.

CONCEDE AGRICULTURA A VARIOS INDUSTRIALES SUS GUIAS FORESTALES

Numerosos ganaderos de toda la República se han dirigido a la Secretaría de Agricultura en solicitud de que se les concedan las correspondientes marcas de ganado. Dichas solicitudes han pasado a estudio de la Sección correspondiente, la que resolverá en definitiva.

Dichos señores son: Jesús Leiros Caballero, Baldomero Pompa, Angel Pérez, Bartolomé Quesada, Lorenzo Télez Rodríguez, Segundo Medina, Juan Vera, Antonio Tarrio y J. García Reyes.

Guías forestales autorizadas

Accediendo a lo autorizado por diferentes industriales y firmas comerciales en relación con peticiones de guías forestales al Departamento de Montes, Minas y Aguas de la Secretaría de Agricultura ha autorizado para explotar nuestra riqueza forestal a los siguientes señores:

A Cía. Mercantil Fidelidad, Armando Fernández, Garriga y Navarro, Félix Capote, Alberto Villar y Armas, Pedro Chávez, Avelino Castro, Alejandro Mujica, Ramón Reyes, Benito Rodríguez, Pablo L. Pérez, Cía. Azucarera del Valle S. A., Batabanó O. Industrial, Sucesión de Francisco L. del Valle, Alfredo Domínguez, Federico González, Marino Brull, Benigno Novoa, Cía Azucarera Adelaida S. A., Central Cunagua S. A., Cía. Agrícola Guanacabibes S. A., Cía. Agrícola y Ganadera del Sabalo S. A.

CONTRARIOS LOS CONCEJALES A LA ANULACION DE REPARTO DE LAS CUOTAS A DROGUERIAS

Estima la Comisión de Impuestos Industriales que se infringe el artículo 90 de la Ley sobre la materia y, además, existe una protesta del Grupo de Droguerías. Trasmisiones de dominio

Los Concejales del Ayuntamiento de La Habana señores José Navarrete, Narciso María Rodríguez y José Huerta Oliva, que con tres Adjuntos por los comerciantes e industriales integran la Comisión de Impuestos Industriales, han anunciado que tan pronto se constituya dicha Comisión, adoptarán el acuerdo de solicitar del Alcalde Municipal el expediente del Reparto del Gremio de Droguerías que fué anulado por el doctor Beruff Mendeta.

Dichos Comisionados entienden, basándose en la Ley, que el Ejecutivo Municipal carece de facultades para anular el mencionado reparto, ya que existen varias protestas de contribuyentes que fueron admitidas a su tiempo y, en estas circunstancias, sin el informe previo de la referida Comisión de Impuestos Industriales, por lo que no puede resolverse conforme a lo que determina el artículo 90 de la Ley sobre la materia. Agregan los Concejales expresados y los tres Adjuntos, que es imprescindible cumplir el referido requisito, pues de lo contrario se cometería una grave infracción y, finalmente, se demostraría una parcialidad por parte del Alcalde Municipal.

Por otra parte el Presidente del Grupo de Droguerías ha presentado ante el Alcalde el recurso de reforma, de acuerdo con la Ley que regula los Repartos Gremiales, con su quorum legal y haber distribuído las cuotas equitativamente entre los componentes del grupo, teniendo en cuenta, siempre, el volumen de negocios de cada uno, por lo que considera injusto que todos los llamados «grandes» y los «pequeños» contribuyan, por igual, con $770.00 anuales en vez de la cuota asignada a cada establecimiento de droguería de acuerdo con la importancia de sus ventas que es, precisamente lo que aconseja la Ley de Impuestos que regula los Gremios Industriales y Comerciales con su reparto de cuotas contributivas.

Recaulación y existencia en Caja

Durante el día 23 del corriente mes la recaudación obtenida en la Tesorería Municipal, según nota facilitada por el Contador, fué de $13,865.62, dividida en la forma siguiente:

Por el Ejercicio Corriente, 5,490 pesos 36 centavos; por Rentas, 5,698 pesos 68 centavos; para el Consejo Provincial, $2,291.97 y, por Plumas de Agua, $384.61.

La existencia en la Caja Municipal, por todos conceptos, es de $280,223.35, distribuída en la forma siguiente:

Del Ejercicio Corriente: $22,443.54; de Resultas, $28,798.12; del Presupuesto Extraordinario, $79.20; del Consejo Provincial, $29,614.10; Depósitos del Estado, $43,238.29; del Acueducto de Albear, $1,778.99; y, por Depósitos de todas clases, $154,271.11.

Pagos

El pasado día 22 contaba el Capítulo de Resultas con una existencia de $27,724.61, que sumado a la recaudación del siguiente día, hacía un total de $33,423.29, pero en el último corte de caja figura dicho Capítulo con la cantidad de 28,798 pesos 12 centavos, de lo que se supone que se han hecho pagos por la suma de $4,625.17.

Solicita su reposición

El señor Isauro Domínguez Cabello, antiguo empleado que fué del Departamento de Impuestos Municipales, ha interesado del Mayor de la Ciudad, se le fije día y hora para tomar posesión nuevamente de su cargo de Oficial Primero del Negociado de Bienes Embargados, conforme así lo dispone por fallo dictado al efecto, la Comisión del Servicio Civil.

Trasmisiones de dominio

La Junta de Amillaramiento del Departamento de Impuestos Municipales ha conocido, en el día de ayer, de las siguientes trasmisiones de dominio de fincas urbanas, verificadas ante distintos Notarios citdadinos:

El señor Ramón Gómez López vendió a Antonio Prado Rodríguez la casa situada en la calle Virtudes 455, moderno, con 116 metros cuadrados de superficie en la suma de $7,300.00, Julio César Martínez Ramos vendió a Josefa Lucila Olmo Rodríguez, y a Carlos Enrique Pinto, la casa de la calle Novena número 420, en la cantidad de 3,000 pesos.

Licencias para obras

En la Alcaldía han solicitado licencias para nuevas construcciones acompañando, desde luego planos y memorias, los señores Fernando Arana para una casa en la calle 21 entre 20 y 22, en el Vedado; Gerardo Martínez Nabot, para una casa en la calle 19 entre 20 y 22, en el Vedado; Ana Villalta, para un edificio de tres plantas en la calle Campanario 152 esquina a Animas; y, finalmente, Mónica Peláez viuda de Larín, para una casa, de dos plantas, en la calle Angeles 16 esquina a Estrella.

Recibos al cobro

Conforme a lo dispuesto por la Alcaldía Municipal, se han puesto al cobro los recibos de contribuciones ascendentes a la cantidad de 49,000 pesos de los que corresponden al primer trimestre de sub-arrendadores, $28,000.00 y, por Altas de Industrias y Comercios, $21,000.00.

Por tanto, los contribuyentes por los conceptos expresados, pueden acudir a pagar sus recibos dentro de los diez primeros días con la bonificación del cinco por ciento que se concede por pronto pago.

UNA REVISTA MILITAR SE OFRECERA HOY EN COLUMBIA

A las nueve de la mañana de hoy, martes, se efectuará una parada militar en el polígono de la Ciudad Militar.

El Sexto Regimiento desfilará frente al capitán Manuel Rivero y Rodríguez que ha sido ascendido a ese grado recientemente.

Como oficial revistador fungirá el Comandante Manuel Pérez Alvarez, Inspector del referido Regimiento.

HABANERAS

LA MODA ACTUAL

PEINADOS FAVORECEDORES

Este nuevo nuevo y atractivo peinado, creado por Eric, da al rostro un aire juvenil y acentúa graciosamente el contorno de la cabeza. El cabello se peina hacia arriba y hacia afuera del rostro, con rizos esculturales. En la parte de atrás los rizos van pegados a la cabeza para lograr un mejor efecto al ponerse el sombrero, así como para ocasiones de gala.

«Las damas de cabello largo mejoran su apariencia haciéndose la partidura baja a un lado, y recogiendo el peinado firmemente alrededor de la cabeza, rizando los extremos en un bucle suave. Los cabellos cortos que quedan en el lado pequeño de la partidura, pueden recogerse trenzadas en un pequeño bucle aplastado. El cabello debe cruzarse atrás, para mayor realce».

EXPOSICION DE FLORES

Se acerca el día de la exposición de flores artificiales que prepara la gentil **Consuelo** en su bonita casa de San Benigno 551, esquina a San Bernardino, en Santos Suárez.

Ese día ofrecerán todos los saloncitos que posee repletos de las flores que, con su exquisito gusto fabrica haciendo bellísimas réplicas que se confunden con las flores verdaderas.

Lirios, nardos, crisantemos bellísimos en una imitación perfecta, serán admirados el día primero de marzo, colocados artísticamente en cestos, búcaros y macetas adecuadas.

Pídanse informes por el teléfono I-3770, dondel os darán en seguida.

NOTAS DE PARIS

Los guantes ocupan un lugar de gran importancia en las nuevas modas para la primavera. **Ilda,** creadora de modas en guantes para todas las casas de alta costura en París, presenta guantes de un largo de dos o tres botones —algo más largos que los del verano pasado. Los guantes para de noche han de ser largos de catorce a veinte botones, de manera que se plieguen sobre el antebrazo a la nueva manera que ya ha sido aceptada. Los guantes más nuevos, **chez Ilda,** están cortados en un sola pieza, logrando lo que es una maravilla en la **Couture** de los guantes.

Para el verano se llevarán más guantes blancos que hasta ahora. Continuarán de moda los guantes de color que ahora aparecen en los nuevos tonos como amarillo **Goya y rojo Puesta del sol.** Para los días de calor también estarán de gran moda los tonos florales especialmente el azul **No me olvides.** Hay toda la gama de preciosos tonos de **beige.** Para guantes de tipo **sport** las pieles preferidas son **cochino, foca y peccary.** La gamuza y el antílope gustan más para de noche.

Con los **tailleurs** dep rimavera **Ilda** presenta guantes tejidos de algodón o de lana en vivos tonos y dibujos escoceses.

Las nuevas bolsas son cada vez más grandes. **Lelong** nos da un lindo modelo de estilo sencillo y tipo sobre de becerro castaño-rojizo. Se cierra debajo de un marco redondo de piel pespunteado en el cual hay una hoja de celulosa transparente. Esto a la vez sirve para meter los guantes de antílope gris.

Carteras y bolsas originales completan muchas de las nuevas creaciones **chez Balenciaga.** Aunque son inmensas, son a la vez excesivamente femeninas. Otras bolsas presentadas son de piel bordadas en seda. Aun otras novedades están en forma de caja, pero suple, como un costurero de piel. Los bordes de arriba se anudan como un pañuelo cuando la bolsa se cierra y estos bordes terminan en conchas de un tono azul fuerte. Un pochette inmenso de piel de foca blanca está bordado en un dibujo de flores en seda azul marino. Sobres grandes para las noches del verano se harán de la tela del traje y se adornarán con diminutos vuelitos.

PIELES

Continuamos en la estación de las pieles, el adorno preferido de la mujer elegante que sabe que con ellas redobla el encanto favoreciendo a su belleza y chic.

La mujer que tenga un bolero de nutria, un bonito zorro plateado, un cuello de sibelina o un abrigo de pieles, puede considerarse elegante y atractiva, viéndose este año, como nunca, dentro de variaciones inmensas.

Pero estas pieles tienen que fumigarse, limpiarse o transformarse de distinta manera y esto sólo puede hacerse llevándolas **a Madame Rosell,** en Refugio 5, que es la única que puede efectuar ese trabajo por haberlo hecho durante muchos años en Francia, siendo, además, persona de confianza para entregarle esas valiosas prendas.

A LA SEÑORA ARACELI GIBERGA Y DOCTOR ISMAEL IZQUIERDO

En sus Bodas de Plata: 1915-1940

Cinco lustros de dicha!... Se dilata
la escala del amor, y se adivina
que en el hogar, donde la fe germina
reina la paz y su quietud es grata.

Recuerdos de remota serenata,
añoranza nupcial que no declina;
(en la nocle cabeza de Fermina
de estas bodas, también brilla la plata).

Años que su relieve han esculpido
en el santuario azul de la ternura
donde el amor su lámpara ha encendido.

Años limpios de sombras y pesares
porque en su marcha llevan la blancura
de almas nobles y castos azahares...

Emilio Sotolongo.

La Habana, Febrero 4 de 1940.

AGUA DE PORTUGAL PLATINADA

El que su cabello se haya tornado gris no debe ser razón para pensar que su atractivo ha disminuído. Es más, un cabello gris o blanco puede ser tan llamativo que llegue a ser un elemento de belleza. Pero se le debe arreglar bien, eligiendo un peinado que sea al mismo tiempo atractivo y apropiado, añadiéndole ese color tan nuevo de uva que sólo se adquiere con el **Agua de Portugal Platinada,** de la marca **Iris,** que es el [illegible] que favorece a los cabellos rub[illegible]ncos.

MENU DEL DIA

Almuerzo	Comida
Cup de fruta bomba.	Grape fruit.
Huevos con menudo.	Sopa a la Juliana.
Langosta a la Americana.	Frituras de maiz tierno.
Pollo grillé con papitas.	Pulpeta.
Ensalada de chayotes.	Ensalada de frutas.
Dulce de ciruelas pasas.	Cake de chocolate.

RECETAS DE COCINA

Pollo frío

Se limpia bien el pollo y se deja en la nevera toda una noche, luego se adoba con sal, pimienta, limón, cebollas en ruedas y manteca, dejándolo un rato.

Se embarra bien en la manteca y se pone al horno para que se ase lentamente y cuando esté tierno y dorado se baja y se deja enfriar. Al servirlo se hará acompañado de mermelada de frutas.

M. R. de FONTANILLS

MENOR ARROLLADA

Hilda Pérez García, de 8 años de edad, vecina de San Lázaro 1108, sufrió lesiones de carácter grave, al ser arrollada en Zanja y Campanario por el auto 14146, que guiaba Justo González Morales, estimándose el hecho casual.

ACUSADO DE HURTO

Marcos Hermida Pérez, de 13 años y vecino de Tulipán 11, fué detenido por acusarlo Osvaldo Padrón Rodríguez, vecino de Sitios 113, de haberle hurtado varias cajetillas de cigarros de la vidriera que posee en Dragones y Galiano.

GARANTIZARA UNA HIPOTECA DE 40 MIL PESOS UNA PENSION DE 200, DE CARACTER VITALICIO

Antes de anotar los bienes de la testamentaría de Isabel Malberty y Tejada, el Juez de Primera Instancia del Sur convoca a las partes a un juicio verbal. Asuntos civiles turnados

A virtud de sentencia dictada en la testamentaría necesaria de Isabel Malberty Tejada, por la Audiencia de la Habana, disponiendo que por los herederos de la causante se satisfaga la cuota vidual usufructuaria de su cónyuge superstite, José Manuel Sanchoyerto, meciante el abono de una pensión vitalicia de 200 pesos mensuales, pagaderos los días primero de cada mes, y garantizada con hipoteca sin interés de los bienes que se determinarán y con un valor no inferior de cuarenta mil pesos, el señor Juez de Primera Instancia del Sur, doctor Juan Ignacio Jústiz, a solicitud de que se anote dicha sentencia sobre los bienes de la causante, dictó providencia convocando a las partes al juicio verbal que determina el artículo 57 de la ley Hipotecaria, señalando para la celebración dicho acto, el día 6 de marzo entrante.

Con lugar un expediente de liberación de acción rescisoria

El doctor Enrique Rubio Linares, Juez de Primera Instancia del Centro. dictó sentencia a última hora de ayer, por ante el Secretario Francisco Boudet, en los autos del expediente, promovido por la señora María de los Dolores y Calvo, viuda de Justo Carrillo de Albornoz, sobre libre liberación de la acción resvisoria a que están afectadas las casas sitas en la calle 19 s. n. entre 2 y 4, declarando con lugar la solicitud de liberación de las responsabilidades a que se hallan afectadas dichas fincas urbanas y declarando que las mencionadas casas quedan libres de toda carga no inscripta en cuanto a terceros que después adquieran dominio o derecho real sobre esos inmuebles.

Tendrá que devolver un autopiano.

El propio Juez de Primera Instancia del Centro doctor Enrique Rubio Linares, dictó sentencia por ante el Secretario Abelardo Piedra Farias, declarando con lugar la demanda de menor cuantía seguida por The University Society Inc, contra Bartolomé Rodríguez y en consecuencia dando por resuelto el contrato de compra venta celebrado entre las partes, condena al demandado a la devolución de un autopiano así como a las pérdidas de las cantidades entregadas a cuenta.

No ha lugar a una reclamación

En la demanda incidental establecida por Alice Trinchfield en representación de su menor hijo Antonio Hermida contra la Compañía de Seguros Cuba S. A., y la Cuban Railroad Co., sobre indemnización por accidente, el señor Juez de Primera Instancia del Oeste, doctor Humberto Martínez Azcue, dictó sentencia por ante el secretario Gerardo Mastelló, declarando con lugar la prescripción alegada por la representación de la compañía demandada, y sin lugar la demanda.

Pensión

El Juez de Primera Instancia de Almendares doctor Manuel R. Zaldívar, dictó auto por ante el secretario Miguel A. Sainz Silveira. reconociendo el derecho que le asiste a la menor Esperanza Sirvén y González y Arango a percibir el cincuenta por ciento de la pensión que disfruta su legítima madre, la promovente Esperanza González Arango y González, como viuda del coronel del Ejército Libertador Faustino Sirvén y Pérez.

Declaratoria de herederos

Por auto de ayer el doctor Juan Ignacio Jústiz, Juez de Primera Instancia del Sur, ha declarado heredera de la cuota vidual usufructuaria con motivo del fallecimiento de Ascacio Fernández Mayato, a su viuda, Teresa Piñeiro y González.

Sin lugar una demanda incidental

En la demanda incidental establecida por Diego Escaño Catané contra la Compañía de Seguros de obreros «La Unión» S. A., el señor Juez de Primera Instancia de Almendares, doctor Manuel R. Zaldívar, dictó sentencia apreciando la excepción de prescripción alegada por la demandada y declarando sin lugar la demanda, en la que se reclama una indemnización por el accidente sufrido por el actor.

Divorcios

El doctor Manuel R. Zaldívar, Juez de Primera Instancia de Almendares, dictó sentencia ayer por ante el secretario Miguel A. Sainz Silveira, declarando con lugar la demanda de divorcio establecida por Guillermo Antonio Urgellés contra Elena Diviluvina Pampín y Bravo, y en consecuencia disuelto el vínculo matrimonial existente entre ambos cónyuges.

El propio juez decretó la separación de los esposos Blanca Isabel Maza y Pérez y Félix Crescencio Perea y Alberdi, dejándolos en aptitud de contraer nuevas nupcias.

El doctor Martínez Azcue, Juez de Primera Instancia del Oeste, dictó sentencia disolviendo el vínculo matrimonial que unía a los esposos Balbina Cecilia Ambrosia Prieto e Infante y Nemesio Oscar Soto y González.

En un juicio se embarga la participación que corresponde al demandado en los gananciales

El procurador Aurelio Noviola y López, con la repepresentación de la señora Carmen Martínez y Miranda, en el juicio de divorcio que la misma sigue en el Juzgado de Primera Instancia del Este, Secretaría de Daumy, contra José María Rodríguez Alvarez, bajo la dirección del letrado doctor Vicente Castro ha presentado escrito solicitando el embargo de todos los derechos y acciones que corresponda al demandado en la sociedad legal de gananciales que tiene constituída con su cónyuge para hacer efectivo el cobro de las pensiones que, a razón de trescientos pesos se le ha fijado al mencionado demandado, pagaderas por adelantado a contar desde el veinte de diciembre de 1939.

Entre los bienes gananciales, cuya partipación ha sido objeto de embargo, figura la participación social que al demandado corresponde en el tostadero de café Marianao, y en otro existente en la ciudad de Pinar del Río, además de numerosos bienes inmuebles de que dimos cuenta hace días..

Relación de los asuntos civiles turnados ayer

Exhorto:

De Bejucal en incidente por Fernando Bárcena al Norte.

De Guanajay en incidente por Rafael Bez al de Almendares.

De Matanzas en incidente por María Zulueta al Este.

De Sagua la Grande en inscripción finca La Eloisa, por Eugenio Menéndez al Oeste.

Jubilaciones:

Julián Nicolás Hernández al Centro.

María Ortega Hernández sobre pensión de Juan Galatas al Sur.

Pensión de veteranos:

Paula Rodríguez Hernández sobre pensión de Eulogio Rodríguez al de Almendares.

María Zamora, pensión de Agustín Zamora al Norte.

Juan Pérez al Centro.

Carta orden Audiencia.

En el R. C. A. número 2053 por Jesús Vázquez al Norte

Inscripción de nacimiento.

Santos Finalé Villavicencio, al Sur.

Mayores cuantía sobre nulidad de marcas:

Montero y Cia.. contra Rafael Lavarta al Oeste.

Menor cuantía por pesos.

Colegio Provincial de Arquitectos de la Habana contra Max Borges y del Junco al Norte.

Mayor cuantía por pesos.

Luis R. Molina Molina contra Orol García y Raúl Miró y Barnet al Centro.

Divorcio:

Victoria Abascal contra Luis Falcón al de Almendares.

Fué víctima de los carteristas en el desfile

Uno de «Los colombianos» hurtó un valioso alfiler para comprarse el traje

Toribio Ravelo Uranga, vecino de 10 de Octubre 506, se personó en las oficinas de la Policía Judicial, exponiendo que encontrándose en la esquina de Prado y Neptuno presenciando el desfile militar del 24 de febrero, le sustrajeron del bolsillo interior del saco que vestía una cartera de piel de cocodrilo que contenía en su interior la suma de $73.00.

Agregó el perjudicado que sospechaba de un sujeto de mediana estatura, al parecer español, que usaba un pequeño bigote, que le estuvo rondando durante el desfile.

Acusado de hurto

En la Policía Judicial denunció José Ramón Castañeda Rodríguez, domiciliado en Marqués González 304, que Luis Cordoví, más conocido por «Masabí», acostumbraba a frecuentar su domicilio y aprovechando la confianza en él depositada, le sustrajo un alfiler de corbata en forma de roseta que guardaba en un estuche de bronce.

Castañeda sospecha que el autor de esa sustración lo sea el «Masabí», debido a que compró un traje para tomar parte en la comparsa de «Los Colombianos» y momentos antes había hecho públicas manifestaciones de que no iba a figurar en la comparsa por carecer de dinero.

Reclamado detenido

Angel Martín Francisco, alias «El Isleñito», que se encontraba reclamado por el Juzgado de Instrucción de Marianao por haber realizado diversas estafas, fué detenido por los agentes de la Policía Judicial Jacinto Hernández Nodarse y Teodoro Miró.

Capturado Limonta

Marcelino Pelicer Limonta, de 25 años, domiciliado en Economía 58, fué detenido por miembros de la Policía Judicial por ser la misma persona que en días pasados le estafó seis pesos a Hilda López, de San Miguel No. 7.

Preso un arrendatario

Pedro Ruiz Gutiérrez, vecino de Rodríguez 318, se personó en la Policía Judicial manifestando que había entregado al arrendatario de la casa donde reside, nombrado Andrés Méndez, la suma de $40.00 en fondo del alquiler de la casa y éste se niega a devolvérselos.

Con ese motivo el inspector de dicha policía, Antonio Gayoso, dispuso su detención, quedando más tarde en libertad al prestar fianza de cien pesos.

Hurto de una pistola

En la Policía Judicial denunció Antonio Moreno San Emeterio, domiciliado en Corrales 209, que Pedro Luis Hernández le había sustraído de su domicilio una pistola que aprecia en cuarenta pesos.

AL CHOCAR UN TRANVIA Y UN CAMION ES LESIONADO GRAVEMENTE UN SUJETO

En la Calzada de Jesús del Monte, entre Marina y Tamarindo, chocadon el camión 9004, del expreso «Carlín», que conducía José Rabell Costa, vecino de Vives 501, y el tranvía 406, de la línea de Jesús del Monte-Vedado, que guiaba el motorista 2540, Carlos Manuel Campo Rodríguez, domiciliado en San Anastasio 509.

A consecuencia del accidente resultó con lesiones de carácter grave, Pedro González Picón, natural de Artemisa, de 44 años de edad y vecino de Vives 429, que viajaba sobre la carga del expresado camión.

Según parece de lo actuado por la Policía, el camión se encontraba estacionado en el lugar de referencia y al arrancar fué alcanzado por el tranvía que se dirigía a la Víbora.

El Capitán Miranda, al mando de la Oncena Estación, dió cuenta con lo actuado al juez de instrucción de la sección quinta.

Aburrida de la vida

En el cuarto centro de socorro fué asistida de graves síntomas de intoxicación, Martina Milián, natural de Consolación del Norte, de 26 años de edad, casada y vecina de Flores 164, que se produjo, según declaró, al ingerir tinta rápida con propósito de suicidarse, por estar aburrida de la vida.

HURTO DENUNCIADO

Moisés García Vada, vecino de Estrada Palma 461, denunció a la policía que transitando por Prado y Neptuno, tropezó con un desconocido, dándose cuenta momentos después de que le había sustraído la cartera en la que guardaba tres pesos y documentos.

Acusado el Administrador de la Zona Fiscal de Cárdenas por un Inspector del Fondo Especial de O. Públicas

Interesa algunos datos a la Secretaría de Hacienda el Juez de Instrucción de la Sección Segunda para terminar varias actuaciones. Uniforme similar para Inspectores de Aduana

En la Dirección General del Servicio Central de la Secretaría de Hacienda, se ha recibido una denuncia del inspector del Fondo Especial de Obras Públicas que estuvo actuando recientemente en la oficina de la Zona Fiscal de Cárdenas, acusando al administrador de la misma, Sr. Carlos Manuel Hernández, de extralimitación de funciones.

Se ha ordenado la formación del correspondiente expediente administrativo, para conocer lo que haya de cierto en la denuncia formulada.

Piden unas certificaciones

La Secretaría de Justicia, atendiendiendo los deseos del juez de instrucción de la Sección Segunda, ha enviado un escrito a la de Hacienda, en el que pide unas certificaciones necesarias para acabar de instruir la causa 106 de este año, contra los exempleados del impuesto del uno y medio por ciento señores Julio Quintana Ferrer y Lorenzo Rodríguez Llano.

El referido juez interesa el envío de los informes rendidos por aquellos funcionarios en el expediente de infracción contra Rogelio Castillo, así como de los modelos No. 55 que los mismos rindieron a la Sección.

Se ha pasado el asunto a la Dirección General del Servicio Central para que expida las certificaciones interesadas por los Tribunales de Justicia.

Subasta de arrendamiento

La Dirección General de Consultoría ha aprobado la subasta de arrendamiento de las siguientes propiedades del Estado: Cayo Pozo, conocido por Cayo Chivo, en el puerto de Bahía Honda, término de Cabañas, Pinar del Río, con media caballería de tierra arenosa; y las fincas urbanas calle Calixto García sin número, en Aguada de Pasajeros y Comercio número 11, en la ciudad de Cienfuegos. Estas subastas de arrendamiento fueron propuestas por la Sección de Bienes del Estado.

Se pagará el día 29

La Dirección General de Contabilidad ha cursado telegráficamente a todos los Pagadores la orden de iniciar los pagos del Estado, correspondientes al mes de febrero, el día 29. En esas oficinas se están cursando desde ayer las órdenes de adelanto correspondiente, con el fin de que el citado día puedan librar los cheques para los funcionarios y empleados.

También se han cursado órdenes para pagar las pensiones a los veteranos.

Remates dispuestos

La Zona Fiscal de Oriente de la Habana ha dispuesto la subasta de algunos bienes embargados a contribuyentes, por adeudos del impuesto del uno y medio por ciento.

De tipo «standard»

La Dirección General de Aduanas ha acordado un nuevo uniforme para los inspectores y demás personal aduanero que lo necesite y que preste servicios en dichas oficinas.

Será similar en todas las Aduanas.

MIEMBROS DEL BURO DE VETERINARIA DE NUEVA YORK LLEGARON POR LA VIA AEREA

Por los muelles de la Pan American llegaron ayer a la Habana los doctores Morton Schaffer y Milton Eisler, pertenecientes al Buró de Laboratorios del Public Health de Nueva York.

Estos distinguidos profesionales han venido a esta capital especialmente invitados por el capitán Adriano Padrón, jefe del Centro de Veterinaria del Ejército Constitucional, para que ofrezcan varias conferencias de su especialidad.

MARIA ZAMBRANO EN LA HISPANOCUBANA

La Institución Hispanocubana de Cultura se complace en anunciar a sus asociados que la eminente escritora española María Zambrano, discípula de D. José Ortega y Gasset, explicará un cursillo de cuatro conferencias, la primera de las cuales será el viernes 1 de marzo, a las 9 p. m., en el Radiarium de la Estación CMC, Prado 107.

ISLA DE PINOS TENDRA SERVICIO RADIOTELEFONICO

La Secretaría de Comunicaciones ha designado al señor José Baquero, Jefe de la Estación Central de Telegrafía, para que se haga cargo de los trabajos de extensión del servicio de radiotelefonía en la Isla de Pinos.

Con ello se pone en ejecución el plan del Secretario de Comunicaciones, señor Francisco Gómez.

También el Secretario dispuso el establecimiento del Servicio de Giros Postales en la Oficina de Correos y Telégrafos de Ensenada de Mora, en la provincia de Oriente.

EL TENIENTE CORONEL BRYON FUE CONDECORADO

El señor Enrique Bryon, teniente coronel de la Policía de Ciudad de México, cubano que se ha distinguido en la patria de Juárez y Morelos, acaba de ser objeto de una alta distinción, al serle otorgada la Orden de la Cruz Roja Cubana.

El señor Bryon, que se encuentra de paseo en esta capital, partirá para México a mediados del entrante mes de marzo.

DIMITE EL PRESIDENNE DE LA COMISION REFORMADORA DE LA CARTERA DACTILAR

Entre las razones que expone como causantes de su renuncia, alude a las acusaciones de dos miembros de la Comisión que representan en ella a la Federación Obrera de Transportes

El Subdirector de la Cartera Dactilar del Chofer, señor Francisco de P. Muñoz, ha presentado la renuncia de su cargo como presidente de la Comisión designada por Decreto Presidencial para estudiar y proponer las reformas que fueran necesarias introducir en la vigente legislación de la Cartera Dactilar.

Nos manifestó el señor Muñoz que su renuncia la ha motivado varias denuncias y quejas que han sido presentadas a la Secretaría de Gobernación por la Federación Nacional Obrera de Transportes contra la Cartera Dactilar. Me es imposible—agregó el señor Muñoz—continuar presidiendo una Comisión de esa naturaleza que forman parte de la misma dos miembros de la Federación Nacional Obrera de Transportes que son precisamente los autores de tales denuncias.

Posiblemente no será aceptada la renuncia presentada por el señor Muñoz, considerando sus grandes conocimientos legislativos sobre la materia.

Choferes aprobados

Por el señor Joaquín Delgado, experto examinador de la Cartera Dactilar del Chofer fueron aprobados los aspirantes René Valentín Codina, Faustino J. del Valle, Eduardo Fariñas, Manuel Díaz Paz, Manuel Morán Fernández, Manuel Rodríguez Armas y William Stenphen Mullen.

Conductor autorizado

Ha sido autorizado por la Dirección de la Cartera Dactilar para conducir tranvías eléctricos en la ciudad de la Habana Clemente Echevarría Díaz.

Igualmente se le expidió autorización para conducir un motor de línea a Manuel Vázquez Santos.

La Comisión Revisora

La Comisión Revisora de Películas efectuará sesión a las cinco de la tarde de hoy en la Secretaría de Gobernación.

Anoche, en el local de la Asociación de Distribuidores de Películas, se procedió a la exhibición de la película francesa «La Señora Condesa», ante los miembros de ese organismo.

Informe sobre el Acueducto

El Secretario de Gobernación doctor Domingo Ramos ha elevado al señor Presidente de la República un extenso informe relacionado con la concesión hecha por el Ayuntamiento de Marianao a la Compañía de Acueductos de Cuba S. A.

Pide un expediente la Audiencia

El Secretario de Gobernación, recibió una comunicación de la Audiencia de la Habana interesando la remisión del expediente pertinente que se refiere al acuerdo adoptado por el Ayuntamiento de la Habana por el cual se ordenó pagar al doctor Oscar E. Edreira, la cantidad de dos mil setecientos veinte pesos por concepto de haberes dejados de percibir durante el tiempo que duró su cesantía y cuya reposición fué ordenada por la Comisión del Servicio Civil.

En igual sentido se recibió en Gobernación un escrito de la Sala Segunda de la Audiencia de la Habana solicitando el envío del expediente que amparó el acuerdo adoptado por el Ayuntamiento de la Habana, ordenando pagar al señor Juan Edreira la cantidad de $1,375.00, también por haberes dejados de percibir durante su cesantía y cuya reposición está ordenada.

El cierre de un camino

En el Negociado de Asuntos Provinciales y Municipales de la Secretaría de Gobernación se ha recibido un escrito del señor Alejandro Cidro, vecino de Santiago de Cuba, relacionado con el cierre del camino vecinal denominado «Tío Arriba», cerrado por acuerdo adoptado por el Ayuntamiento de Alto Songo.

Presupuestos aprobados

Por resolución del Secretario de Gobernación, y de acuerdo con lo propuesto por la Dirección de Hacienda Provincial y Municipal han sido aprobados los presupuestos ordinarios de los municipios siguientes: Matanzas, por la cantidad de $218,502.97; Banes, por $55,175.91; San Luis de Oriente, por $29,535.40.

Reclama una deuda

El Alcalde Municipal de Victoria de las Tunas ha dado cuenta a la Secretaría de Gobernación que en relación a una queja formulada por la señora Manuela Román relacionada con su reclamación al Ayuntamiento de $309.80 por concepto de suministros de víveres a presos y detenidos del vivac de esa localidad, durante los años 1933 y 1935 debe informar que la Cámara Municipal al tratar la reclamación de dicha señora, rechazó la misma por no haberla acompañado de la debida documentación.

Acuerdos archivados

Por el Negociado de Asuntos Provinciales y Municipales se han dictado resoluciones ordenando el archivo de los siguientes acuerdos:

Del Ayuntamiento de

HUBO LIGERA DECLINACION RESPECTO A LAS OFERTAS HECHAS DESDE LA REBAJA DE LAS CUOTAS AZUCARERAS

BOLSA DE NUEVA YORK

COTIZACIONES AL CIERRE AYER

—A	
Amer Crys	13⅛
An Radiator	9
Adams Expr	7⅝
Air Reducc	49⅛
Alaska Jun	6⅜
Allied Chem	177
Alis Chal	3
A7mer Can	115¾
Am Car Fou	24¼
Am F Pow	—
Amer Ice	2⅜
Omer Inter	¼
Amer Loco	18½
Am P. Light	3⅜
Amer Sugar	21⅜
A C Alcohol	—
Amer T and T	172¼
Am Tobaco A	87¾
Am Tobac B	94½
Am w works	9½
Am woolen	7⅞
Anaconda C	22⅜
Atlan Coast	18⅛
Atlan Ref	21⅝
Ass D. Goods	—
Auburn Auto	1¾
Aviat Cor	6⅝
Amer Metal	—
Armour and Co	5½
—B	
Baldwin Lo	15⅛
Balt and Ohio	5⅛
Bendix Avi	32
Boeing Alp	23½
Beth Steel	75¼
Borden Co	23½
Briggs	20¾
Brook Man	19¾
Butte Copp	—
Byers A M	—
—C	
Can Pacf	5¼
Curt w A	29½
Curt w com	10¼
Case T. Mach	67
Columb Gas	6½
C. de Pasco	37⅞
Ches and Ohio	39⅞
Chi R. Islan	—
Chrysler	83⅝
Coca Cola	120½
Col Carbon	91½
Comm and Sout	1⅛
Cons Gas	31¾
Cons Oil	7¾
Cont Oil	7½
Cont, Can	47
Cont Oil	24
Corn PJrod	64
Cont Motors	4
Cuba Co	—
Cumb Amer	7⅝
C. Am Sug p	21½
Cmm-l Solv	13¼
Chesapeake	—
Cruc Steel	26¾
Cons R. Cuba	—
Canada Dry	20⅞
—D	
Del Hudson	19
Del and Lack	—
D. Aircraft	81⅝
Drug Inc	5⅜
Dupont	184
—E	
East Kodak	147
El Auto Lit	38
El Pow Lig	6¼
Elec Bond	7
Erie R R	—
—F	
Fox Film C	11¾
Frep Texas	34
Foster wh	—
Firestone	20¼
—G	
Gen Asphalt	14¼
Gen Elec	39
Gen Foods	47½
Gen Motors	53¼
Guantánamo	3¾
Gillet Saf	6½
Gimbel Bros	7¾
Gold Dust	10¼
Goodrich	18⅞
Goodyear	23¾
Gen Bronze	3
Graham Page	8
Great North	23
—H	
Homestake	55¼
Houston Oil	—
Hudson Mot	5¾
—I	
Illi Cent	—
Interb R T	3¼
Int Cement	3½
Int. Nikel	36½
Inter Tel	3⅜
I Tel F S	—
Illin Glas	60¾
—J	
Johns Mansv	70
—K	
Kroger Groc	30
Kennecot	37⅜
—L	
Lambert Co	14⅝
Lgg Myers	106
Loews Inc	35¼
Left Inc	27¾
Lorillar	24¼
Louisv Nas	—
Ludlum Stl	22½
Lehman Cor	—
Liquid Carb	18½
—M 7	
Marcy H R	—
Manatí Sug	3½
Montgomeri	54
Miss Pac p	—
Miss Pac p	—
Morris Phi	94
Murray Corp	7⅜
—N	
N Y Central	16¼
Nash Kelvi	6¾
Nat-l Bisc	24⅛
Nat-l Dist	24½
Nat-l Dairy	16⅞
Nat-l Steel	68
North Amer	21¾
N A Aviatón	24¼
Nort Pacific	8
—O	
Ohio Oil	6½
Otis Elev	16¼
Ctis Steel	10⅛
—P	
Packard Mot	3¼
Paramount	7½
Paramount	7½
Pennsylvann	22⅜
Pat Mines	—
P. Petroleum	38⅛
Pullman Co	26⅜
Pure Oil	8¼
Puerto Rico	27⅜
—R	
Radio Corp	5⅝
Reup I. Steel	20⅛
Reynolds	41⅞
—S	
Schen Dis	—
Safeway St	48¼
Sears Roeb	83½
Shell Uni	11¼
Simmons Co	21⅞
Soc Vacuun	11½
St. Paul p	—
Si Pacific	12¾
South Ry	16⅝
Stan Brands	7
Stan Gas	1¾
Stan N J	32⅜
Stan Oil	23⅞
Stewar war	8¼
—T	
Texas Co	43¾
Texas Gulf	35⅞
Tinken Roll	48¾
—U	
Union Carb	84
U. Pacific	94⅝
United Cor	2⅞
Uni Cor pfd	40⅝
Unit Fruit	77¼
U. S. Rubber	35
U Aircraft	17
U S Steel	57¾
U S Inb Alc	21⅛
—V. —W	
Vanadium	32½
Warner Bros	3⅞
W Brothers	—
West Union	23¾
West Elec	111W
White Motor	11¾
Woolworth	40
Yellow Tr	17½
Youngs Shett	39¾

TABACO

Completando nuestra última información sobre el movimiento en el mercado local durante la semana pasada, diremos que en los cinco días pasaron de manos solamente 652 tercios y pacas de Remedios, Vuelta Abajo y Partido.

Según la recopilación de nuestro reportero, de ese pequeño total apuntado, eran de Remedios 431 tercios y pacas, 153 de Vuelta Abajo y 58 de Partido.

Esos últimos eran de tipos secos, finos y maduros; los de Vuelta Abajo eran de volados, puntillas y bronces, y los de Remedios eran de terceras, octavas y capaduras.

En la presente semana han de moverse algunas cantidades de clases bajas que están comprometidas. Han de ser registradas y cargadas por firmas exportadoras a España. Son las mismas firmas que han venido embarcando las grandes cantidades reportadas en nuestras informaciones de los últimos meses y que han de verificar otros embarques en los primeros días de marzo, según hemos informado.

LOS TOTALES RECIBIDOS

Se recibieron durante la misma semana pasada en la plaza, 1,658 tercios y pacas. De ese total—según la recopilación hecha por nuestro reportero—procedían de Vuelta Abajo 1,159, y de Las Villas 499.

LA PRODUCCION DEL NORTE

La estadística de la producción de torcido, de las fábricas de los Estados Unidos, durante enero, es más alentadora que la de diciembre. Porque además de la clase A., arrojan aumento las vitolas de las clases C, D. y E., que son las que llevan más y mejor materia prima de Cuba. En próxima información nos ocuparemos detenidamente de este factor, de suma importancia.

CAMBIOS EN NEW YORK

Cierre ayer en New York:

Libras Esterlinas	3.95⅛
Francos	2.24
Pesetas	10½

MERCADO DE PIELES

Cierre ayer en New York:

Marzo	13.55
Julio	13.91
Septiembre	14 46
Diciembre	—

MERCADO DE SEDA

Cierre ayer en New York:

Marzo	274½
Mayo	269½
Julio	263

MERCADO DE ALGODON

Cierre ayer en New York:

Marzo	11.16
Mayo	10.91
Julio	10.55
Octubre	9.86
Diciembre	9.78
Enero	9.74

BOSTON SURETY COMPANY, S. A.
GARANTIA EN BONOS DE LA REPUBLICA
FIANZAS EN GENERAL
MANZANA DE GOMEZ, DEPARTAMENTOS 365-368.—HABANA
TELEFONOS: A-6204 y M-2517
CABLE: AVIEITES.—TELEGRAFO: BOSCO

EL SOL DEL CANADA

Una Gran Compañía de Seguros de Vida

La larga actuación de la Sun Life Assurance Company of Canada, fundada en 1865, y su constante progreso a través de tantas décadas, ofrecen una demostración notable de la confianza, cada vez más firme, que tiene depositada el público en las garantías y solidez de la institución del seguro de vida, poniendo de manifiesto, también, los sanos principios de cooperación sobre los que descansa el seguro de vida que brinda protección a más de un millón de tenedores de pólizas de la Sun Life Assurance Company of Canada.

En 1939 los beneficios pagados por la Compañía ascendieron a $89,927,722 en tanto que los que se han pagado desde la fundación de la Compañía suman $1,295,635,071. Los nuevos negocios de la Compañía durante el año llegaron a $194,181,820 elevando el total de seguros en vigor hasta $2,938,478,254. El activo ya suma $914,767,311.

La extensión de las operaciones de la Sun Life Assurance Company of Canada y su personal de altas cualidades y competencia aseguran en todo tiempo a los tenedores de pólizas y a los beneficiários un servicio puntual, eficiente y cortés.

H. A. CHISHOLM
Director en Cuba

Sun Life of Canada

EL SOL DEL CANADA: Compañía de Seguros de Vida
Domicilio Social – Montreal, Canadá

Sucursal en Cuba:
AGUIAR 367 - HABANA

EN LA VANGUARDIA PARA SERVICIO AL PUBLICO

BOLSA DE LA HABANA

COTIZACIONES AL CIERRE AYER

COTIZACION OFICIAL

Bonos y Obligaciones República de Cuba

	Comp.	Vend.
Speyer 1904-1944	108⅜	127
Deuda Int. 1905	92	96
1909-1949	108	128⅞
Morgan 1914-1949	110½	127
Morgan 1923-1953	110⅛	125
O. Públicas 1930-1945	84⅛	—
1937-1977	66¾	67¼
Obgs. oro con 9 cupones	40⅛	—
Obgs. oro con 7 cupones	34⅝	35
Obgs. oro con 4 cupones	31½	35
Azúcar 1930-1940	107	120
Centro Asturiano	40	—
Banco Terr. S. B.	—	—
Cervecera	40	60
Cerv. Obgs. no Hip.	15	18½
Gas	100	—
Hav. Elec. Cons.	49	—
Havana Electric, Debentures Obgs. no Hip.	1	2
Edif. La Mertp. S. A.	23	—
Mercados de Abasto y Consumo 1a. Hip.	40	—
Nueva F. de Hielo	110	—
Papelera S. B	70	—
Teléfonos	98	—
Unidos	6	—
Obgs. no Hip. Cía. Inversiones Fom. S. A.	—	—

Acciones

	Comp.	Vend.
Banco Territorial	—	—
Banco Terr. Bnfs.	—	—
Cervecera	—	—
F. C. Cons. de Cuba P.	2	—
Cuba R. R.	3	—
Fibras y Jarcia	22	—
H. E. Utilities Co. P. 6%	36¼	37¾
H. E. Utilities Co. P 5%	5¾	8
H. E. Railway Co. C	⅛	¾
H. E. Railway Co. C	⅛	¾
Jarcia, P	50⅛	85
Jarcia, C	5	8
Licorera de Cuba	1	—
Lonja, P	—	—
Lonja, C	—	—
Mercantil La (Seg.)	150	—
Metropolitan Auto	—	—
Naviera P	24¼	28
Naviera, C	2	3
Nueva F. de Hielo	120	—
N. F. de Hielo Bnfs.	34½	39
Pesca, P	—	—
Pesca, C	—	—
Teléfono, P	61	65
Teléfono C	8½	1½
Unidos	1	2
Unión Oil	2¼	3½
Ira. Papelera Cubana	30	—
Cédulas Primera Papelera Cubana, 8%. (En circulación $500,000)	5	—
Cía. Muelles de Regla	—	—

COTIZACION A TERMINO

Entregas: días 15 y último de mes

Bonos y Obligaciones República de Cuba

	Comp.	Vend.
Speyer 5%	108	—
Deuda Interior	92	97
Speyer 4½%	108	—
Morgan 5%	111	—
Morgan 5½%	110	—
O. Públicas 1945	84	—
4½ 1977	67	67⅛
Obgs. oro con 9 cupones	41	—
Obgs. oro con 7 cupones	34¾	35⅛
Obgs. oro con 4 cupones	31¾	—
Azúcar	108	—
Centro Asturiano	40	—
Cerv. Int.	42	—
Cerv. Int. Obgs. no Hip.	15½	18½
Gas y Electricidad	100	—
Hav. Elec. Railway Co.	47	—
Havana Electric Railway Co. Obgs. no Hip.	1⅛	2
Nueva F. de Hielo	110	—
Papelera Cubana S. B.	60	—
Cuban Telephone Co.	99	—
Unidos	5	—
Cía. Inv. Fom. S. A.	—	—

Acciones

	Comp.	Vend.
Cervecera Int.	15	40
F. C. Cons. Prfs.	2	—
Cuba Railroad Prfs	3.½	—
H. E. Utilities, Prfs.	36¾	39
H. E. Utilities Pretes	5½	9
Hav. Elec. Ry. Co. Prsf.	½	2
Jarcia, Prfs.	60	80
Jarcia, Cms	5½	—
Licorera de Cuba	1½	—
Naviera Prfs.	24	28
Naviera Cms.	2	—
Nueva F. de Hielo	120	—
N. F. de Hielo Bnfs.	34	38
Teléfonos Prfs.	60	—
Teléfonos Cms.	8	—
Ferrocarriles Unidos	1	2
Unión Oil Co.	2	4

COTIZACION LIBRE

Bonos y Obligaciones

Bonos y Obligaciones

	Comp.	Vend
Int. Tel. Conv. 4½%	100	—
Int. Tel. 5% 1955	40	—
Cuba R. R. 5% 1952	35	—
Cuba R. R. 6%	32	—
Cuba R. R. 7½% 1936	42½	—
Nort. de Cuba 5½% 1942	30	—
Manatí Sug. 5½ 1942	30	—
Vertientes Sug. 7% 1942	7	—
C. Gallego 6% 1975	40	—
V. Tennis 3% 1949	3	—
Pro A. Musical 7%	30	—
Casino Español 6%	50	—
Warren Brothers 6%	30	—

Acciones

	Comp.	Vend.
Int. Telp. and Tel.	4	—
Cía. Cub. Elec. P. $6.00	26	—
Cuban Ame. Sug Pfrs.	90	—
Cuban Ame Sug. Cms.	7	—
Cuba Co. Cms.	⅛	—
Aux. Marit. Suscrip)	6	10
Seg. La Com. (Suscrip)	60	—
Seg. El Comercio	100	—
Central Violeta	8	—
Guantánamo Prfs.	20	—
Guantánamo Cms.	2½	—
Cía. Litográfica Prfs.	60	—
Litográfica Cms.	—	—

MERCADO DE GRANOS

Cierre ayer en Chicago:

Avena:	
Mayo	40½
Julio	36¼
Septiembre	33⅝
Centeno:	
Mayo	67½
Julio	68
Septiembre	68⅞
Maíz:	
Mayo	58½
Julio	56¾
Septiembre	57⅝
Trigo:	
Mayo	102½
Julio	100⅜
Septiembre	100⅜
Winnipeg:	
Mayo	88⅞
Julio	89⅞
Septiembre	91

MERCADO DE CAFE

Cierre ayer en New York:

Marzo	4.70

¿Tiene Ud. algo que vender en los Estados Unidos?

¿Tiene Ud. productos de la hacienda, fábrica o minas? Nosotros le buscaremos comprador. Dirijase a la Foreign Advertising & Service Bureau, Inc., #7 East 42nd Street, Nueva York, E. U. A. Establecida desde 1905. — Cable: "PERELES", Nueva York.

LA BOLSA DE AMSTERDAM

AMSTERDAM, febrero 26.—En las primeras operaciones concertadas en Bolsa en horas de la mañana, los valores americanos fluctuaron a la baja en relación con el cierre del sábado. U. S. Steel 55.¾, Bethlehem Steel 75.¾, Anaconda Copper 30.⅝.

PROMEDIOS DEL CIERRE DE LA BOLSA DE NUEVA YORK

Por DOW JONES CO.
NUEVA YORK, Febrero 26 de 1940

	Abre	Máx.	Mín.	Cierre		
30 industriales	146.29	146.82	145.81	146.44	baja	.28
20 ferroviarias	30.60	30.70	30.56	30.63	sin cambios	
15 Serv. Públ.	24.80	24.88	24.68	24.80	baja	.10
40 Bonos	—	—	—	88.78	baja	.08

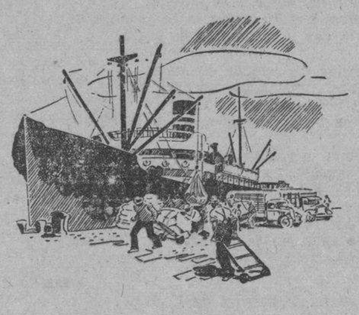

Para satisfacer las demandas del crecimiento comercial

Según se amplían los negocios los comerciantes de Cuba sentirán la necesidad del mayor servicio posible por parte de este Banco. The Royal Bank of Canada, con Sucursales en toda la República y otros 29 países, está bien preparado para satisfacer esta demanda. Cobros y descuentos, letras y giros pueden prontamente negociarse mediante cualquier Sucursal de este Banco en Cuba. Le facilitaremos rápidamente apoyo práctico para su desenvolvimiento en los mercados extranjeros.

Le invitamos a investigar.

23 Sucursales en Cuba

THE ROYAL BANK OF CANADA

Más de 700 Sucursales en el Canadá y en otros 29 países

MERCADO DE METALES

Cierre ayer en New York:

Cobre	11.75
Plomo	5.00
Estaño	46.12
Nickel	35.00
Manganeso	40.00
Zinc	5.89

A los Accionistas de Crusellas y Compañía, S. A.

De orden del señor Presidente y cumpliendo lo que dispone el Artículo XXL de los Estatutos de esta Sociedad, cito a ustedes para la Junta Anual Ordinaria que ha de celebrarse el día seis de Marzo del corriente año, a las dos y media de la tarde, en el domicilio de esta Compañía, situado en la calle de Balaguer, entre San Julio y Durege, Habana.

Habana, Febrero 27 de 1940.

Dr. Juan A. LLITERAS,
Secretario.

VALORES

Como en los días de la anterior semana, el bono nuevo de la Deuda Exterior fué ayer el papel más solicitado en el mercado local de valores. Se operó a base del mismo en unos 55,000 pesos durante el día, incluyendo 1,000 pesos que se vendieron en la pizarra de la cotización a término celebrada en la Bolsa a las tres y media. Después se pagó ese precio de contado.

A base de otros bonos de renta fija se hicieron algunos negocios, especialmente en los de la Deuda Interior, Cuban Telephone, Morgan del cinco y del cinco y medio, y Speyer del cinco. Operaciones concertadas dentro de los precios cotizados en la Bolsa.

También se operó algo en las Obligaciones Oro del Tesoro con siete cupones.

Firmes actuaron las acciones preferidas de la Jarcia de Matanzas, Teléfono, Utilities y Naviera, así como las de la Nueva Fábrica de Hielo y otras pocas. Las demás estuvieron sostenidas. Se operó algo en varias de esas emisiones a los niveles cotizados en la Bolsa local.

Como no han variado los factores favorables que han venido influyendo últimamente en el mercado, se espera que en los próximos días continúe la actividad, o sea mayor en determinados valores, a precios acordes con el tipo de la plata que ayer quedó más firme que el viernes, pues al cierre se cotizó entre siete y tres cuartos y fracción de más, sin llegar al cabo de descuento.

Bonos de Cuba

Cierre ayer en Nueva York:

Speyer, 5%	102	105¼
Morgan, 5%	102⅝	—
Speyer, 4½%	99½	—
Morgan, 5½%	102⅝	105¾
Obras Públicas, 5½	78½	79
Cuba 4½ 1977	60¼	60¾
Cuba Railroad, 5	37¼	38
Cuba Railroad, 7½%	41¼	44½
Cuba Northen, 5½%	29¼	29⅝
Manatí Sug. 6½	40½	42¼
Warren Bros	31	32

Cotizaciones

La libra esterlina se cotizó ayer al cierre del Mercado local a $3.95.

COTIZACION DE LA PESETA

La peseta española se cotizó ayer, al cierre del Mercado local, nominal.

COTIZACION DEL FRANCO

El franco francés se cotizó ayer en el Mercado local, a razón de 44.24 por dólar.

ACCIONES DE LOS BANCOS

Cierre ayer en New York:

Guaranty Trust	297
New York Trust Co.	112½
Chase Nat. Bank	25¼
National City Bank	29½
Public National Bank	32⅞
Manufacturers Trust	39⅝
Irvin Trust	12¾
Corn Exchange Bank	53⅞
Chemical Bank Trust	51⅞
Bankers Trust	59¾
First National of N. Y.	1.925
Bank of Manhattan	17⅞
Central Hannover	106
Continental Bank	14
First Nat. Boston	45½
Royal B. of Canada	146

EN EL MERCADO DE EMBARQUE DE NEW YORK SE REPORTARON VENTAS AL PRECIO DE 2.88 CTS.

Un cargamento de Puerto Rico se vendió a ese precio para embarque en la segunda quincena de Marzo y 25,000 sacos de Cuba a 1.98 C&F para embarque en la primera quincena

Según los despachos recibidos al mediodía de ayer, por los hilos directos de las casas corredoras de esta capital, a la apertura del mercado de azúcares crudos de embarque, de New York, se ofrecieron 25,000 sacos de Cuba, para embarcar en la primera quincena de marzo, al precio de dos centavos, costo y flete, y un cargamento de Puerto Rico, en igual posición, a 2.90 derechos pagados. También se ofrecieron 25,000 sacos de esa última procedencia, para ser despachados un día después, o sea el siete marzo, al mismo precio.

Otras ofertas adicionales de Puerto Rico se hicieron más tarde al mismo precio y para embarque en la primera quincena del próximo mes. También se hicieron ofertas de Filipinas, para embarques en este mes, marzo y abril, a los precios de 2.92 y 2.93 derechos pagados.

Poco después del mediodía se reportaron estas dos ventas: de 25,000 sacos de Cuba, para embarque en la primera quincena de marzo, a 1.98 costo y flete, y de un cargamento de Puerto Rico, consistente en 4,200 toneladas, para embarque en la segunda quincena de dicho próximo mes, a 2.88 derechos pagados. Ambas ventas fueron a la American Sugar.

MERCADO DE FUTUROS.— Se vendieron durante la sesión de ayer de la Bolsa de Azúcar de New York, del contrato americano: 650 toneladas en marzo, 1,800 en mayo, 2,350 en julio, 2,700 en septiembre y 600 en enero.

Del contrato mundial se vendieron: 600 toneladas en marzo, 600 en mayo, 750 en julio y 1,150 en septiembre.

Ambos contratos declinaron, como verá el lector en las cotizaciones de la mencionada Bolsa que damos en otro lugar. Acerca de la actuación de los mismos y del mercado del disponible, da una impresión la carta resumen que insertamos más abajo.

EN PUERTOS DE CUBA.—El movimiento de los azúcares en todos los puertos de la República, según el departamento de estadísticas de los señores Lamborn, Hutchings and Company, durante la semana terminada el sábado último, veinticuatro del actual mes, es como sigue:

Arribos: 94,733 toneladas; Exportación: 45,644 toneladas; Existencia en puertos: 280,416 toneladas.

Las exportaciones fueron a: New York, 6,900; Filadelfia, 3,791; Boston, 4,571; Baltimore, 4,933; New Orleans, 10,175; Jacksonville, 2,969; Miami, 39; Tampa, 120; Reino Unido, 4,929; Nassau, 31; Francia, 174; Suiza, 1,652; Noruega, 5,360.

LA CARTA RESUMEN.—Es de Dow, Jones and Company, recibida por el hilo directo de Luis Mendoza y Compañía, y traducida por dicha firma. Dice así:

«Las crecientes ofertas de azúcares crudos en el mercado local a niveles de precios algo más bajos, quedaron reflejadas hoy en la tendencia de los futuros al declinar tanto los contratos domésticos como los mundiales, frente a las cuberturas de los intereses productores y a las liquidaciones que en general se efectuaron. Se ofrecieron varios lotes de Puerto Rico a 2.90c. y de Filipinas entre 2.90 y 2.92c. Los de Cuba no se ofrecieron abiertamente, pese a lo cual, la refinería American Sugar compró un cargamento de esa procedencia, para embarque durante la primera quincena de marzo, a 1.98c. CIF, equivalente a 2.88c. base derecho pagos, mientras también compró 4,200 toneladas de Puerto Rico para embarque durante la segunda quincena de marzo a la base de 2.88c. Esta venta de Cuba representa tres puntos de mejoría en el precio «spot»; pero también significa una ligera declinación en relación con las ofertas en gran escala hechas desde la rebaja de cuotas la pasada semana. Los contratos domésticos hicieron frente a liquidaciones de intereses profesionales y ventas de productores, frente a la aparente apatía de los refinadores en cuanto a compras a tres puntos. Se operó en un volumen de 8,100 toneladas. Los contratos mundiales hicieron frente también a operaciones de cuberturas de ventas en descubierto y a la presión ejercida por las casas comisionistas, dentro de un volumen escaso, cerrando con pérdidas de medio punto a 2 y medio puntos, habiéndose operado en 3,100 toneladas. Algunas de las ventas del día fueron contra compras de contratos domésticos».

COTIZACIONES DEL AZUCAR EN LA BOLSA DE N. YORK

NUEVA YORK, febrero 26. — (Por el hilo directo de Luis Mendoza y Compañía.)

CONTRATO NO. 3

Meses	Abre	Máx.	Min.	Cierre
Mar.	1.91	1.91	1.89	1.89
May.	1.98	1.98	1.95	1.96
Jul.	2.04	2.04	2.02	2.02
Sept.	2.08	2.08	2.06	2.06
Nov.	—	—	—	2.09
Ene.	2.06	2.06	2.05	2.03

CONTRATO NO. 4

Meses	Abre	Máx.	Min.	Cierre
Mar.	157	157	156	157
May.	158½	159	157	157
Jul.	168	158	156½	157
Sept.	158	158	156½	156½
Dic.	158	—	—	158
Ene.	—	—	—	159
Mar.	—	—	—	159

APRECIACIONES DEL MERCADO DE AZUCAR

FEBRERO 26 DE 1940

	Ant.	Hoy
Costo y Flete		
Pronto embarque a EE. UU.	2.00	1.97
Flete	0.24	0.23
Libre a bordo — Pago inmediato		
EE. UU. cuota libre	1.78	1.76
EE. UU. cuota retenida 1941	1.58	1.56
Cuota Mundial libre	1.59	1.58
Cuota Mundial especiales y reserva	1.52	1.50
Cuota local (Ex-Almacén Puerto)	99	98
Todas las cuotas	1.62	1.60¼

(Estas apreciaciones son de Luis Mendoza y Compañía.)

MERCADO DE MANTECA

Cierre ayer en Chicago:

Mayo	6.30
Julio	6.47
Granel	5.17

CAMBIOS

Tipos de venta al cierre ayer, en Bancos de esta capital:

Nueva York, cable	1-10P.
Nueva York, vista	1-10P.
Londres, cable	3.95
Londres, vista	3.94¾
París, cable	2.26
París, vista	2.25½
Madrid, cable	Nominal
Madrid, vista	Nominal
Italia, cable	5.10
Italia, vista	5.09
Toronto, cable	12⅜D
Toronto, vista	12⅜D
Alemania, cable	40.50
Alemania, vista	40.49
Hong Kong, cable	24.62
Hong Kong, vista	24.57
Bélgica, cable	16.90
Bélgica, vista	16.89
Suiza, cable	22.49
Suiza, vista	22.48
Amsterdam, cable	53.40
Amsterdam, vista	53.35
Buenos Aires, cable	22.76
Buenos Aires, vista	22.75
Japón, cable	23.46
Japón, vista	23.41

GANADO

LOS PRECIOS EN PIE

Precios que pagan compradores, entregado el ganado en esta capital, según información en los Mataderos.

	Ctvs. Libra
Lanar, de 3 a	3½
Vacuno, de 3¼ a	3½

PRECIOS DEL GANADO PORCINO

De 100 lbs a 125 lbs de 4	a 5 cts.
De 125 lbs a 150 lbs de 5	a 5½ cts
De 150 lbs a 175 lbs de 5¼	a 5½ cts.
De 175 lbs a 200 lbs de 5½	a 6 cts

LOS PRECIOS DE LA CARNE

En los mataderos de esta capital, rigen los siguientes precios:

	Ctvs. Kilo
Vacuno, de 12 a	14
Cerda, de 25 a	30
Lanar de 20 a	25

MATADERO DE LUYANO

Se sacrificaron ayer en el Matadero de Luyanó:

	Cabezas
Vacuno	70
Cerda	17
Lanar	—

MATADERO INDUSTRIAL

Se sacrificaron ayer en el Matadero Industrial:

	Cabezas
Vacuno	180
Cerda	121
Lanar	55

CARROS ENTRADOS

Llegaron 7 carros de Cumanayagua, con ganado vacuno para el Matadero de Luyanó.

LA GRAN SOLIDEZ DE «EL SOL DEL CANADÁ»

La Memoria Anual de la Sun Life Assurance Company of Canada, popularmente conocida en Cuba como «El Sol del Canadá», fué presentada el día 13 de febrero por el presidente de la Compañía, Sr. Arthur B. Wood, quien ha visitado a Cuba en distintas ocasiones en el pasado. El informe del Sr. Wood reveló diversos aspectos interesantes respecto de los negocios de «El Sol del Canadá» y el Dominio del Canadá. La confianza depositada en la capacidad del Canadá para afrontar las exigencias actuales, queda prácticamente demostrada por el buen éxito obtenido por el reciente empréstito del Gobierno ascendente a $200.000,000, el cual quedó suscrito con un exceso del 40% en el espacio de dos días. El Canadá es poderoso industrial y financieramente, demostrándolo su magnífico record en cuanto respecta a sus instituciones bancarias y de seguros.

A pesar de la inestable situación mundial, el activo de «El Sol del Canadá» ha alcanzado un nuevo record alto de $914.767,000, lo cual constituye un aumento de $39.000,000 sobre el activo del año anterior. Los seguros nuevos suscritos durante 1939, ascendieron a $194.000,000. Manifestó el Sr. Wood que «El Sol del Canadá» registró, en todos sentidos, uno de los mejores años en toda la historia de la Compañía. La mortalidad experimentada fué altamente favorable, alcanzando las reclamaciones por muerte registradas durante 1939 el 51.8% de la cantidad prevista a ese objeto. El sobrante ganado también fué muy satisfactorio, ascendiendo a $24.107,000. Los dividendos a tenedores de pólizas con participación se mantienen sobre la misma escala que rigió el año anterior.

El presidente de «El Sol del Canadá» rindió, en su informe anual, un sentido tributo a la memoria del finado Lord Tweedsmuir, Gobernador General del Canadá, por los grandes servicios que prestara al pueblo canadiense. El extinto Gobernador General era, sin duda de ningún género, uno de los más grandes hombres de nuestra época.

"LA TABACALERA"
COMPAÑIA DE SEGUROS, S. A.
Capital Autorizado: $250,000.00
ACCIDENTES DEL TRABAJO
AUTOMOVILES: DECRETO-LEY Nº 800
SEGURO DE INCENDIO, MOTIN Y CICLON
TELEFONOS: M-7259 y M-7388.—APARTADO Nº 1996
EDIFICIO BACARDI, SEGUNDO PISO, HABANA

M.E.C.D. 2016

DESDE EL NACIMIENTO HASTA LA MUERTE EL SEGURO DE LA VIDA CONSTITUYE NECESIDAD

Se divide en dos grandes grupos: en seguros de patrimonio y en seguros de renta. Ambos aspectos fueron desarrollados en su séptima conferencia, por el profesor Alfredo Manes

Los párrafos más sobresalientes o que expresan, a nuestro entender, con más exactitud el criterio del doctor Manes sobre el seguro de vida, los hemos recogido para ofrecerlos a nuestros lectores. Son párrafos de la conferencia que dijo ayer tarde, en el salón de actos de la Asociación Nacional de Hacendados, el profesor de Berlín.

El seguro de vida —fué el tema desarrollado— interviene, desde el nacimiento hasta la muerte, en una u otra forma, en la existencia humana. Fué ésta una de las afirmaciones del conferenciante, cuyos párrafos recogidos por nosotros son los siguientes:

«Considerados aisladamente, son antiquísimos tanto la idea, como los distintos elementos que constituyen el seguro de vida; pero su recapitulación y profundización científica pertenecen en un todo a la época moderna.

«El desarrollo de la póliza de seguro de vida constituye un ejemplo de cómo puede formarse y subsistir durante largo tiempo un derecho minuciosamente ideado, en muchos sentidos económicamente excelente, técnicamente casi perfecto, y generalmente equitativo para ambas partes.

«Así como el seguro de vida es superior, en cuanto a su desarrolo teórico y perfección práctica, a otras ramas del seguro, puede alegarse esa ventaja también en cuanto a la diversidad de sus formas.

«La difusión de las distintas índoles de este seguro difiere esencialmente en los diversos países. La causa de este fenómeno debe residir en primer lugar en la psicología de los pueblos.

«Las combinaciones que presenta el seguro de vida, que son modificadas y aumentadas continuamente, se adaptan en forma admirable a las diversas necesidades de los círculos más distintos del pueblo, y a su vez dentro de esos círculos los diferentes a las necesidades y deseos, esperanzas y actos más diversos con que debe contar el individuo en su economía privada. Desde el nacimiento hasta la muerte, el seguro de vida interviene en una u otra forma en la vida humana.

«El seguro de vida se divide en dos grandes grupos: en seguros de patrimonio y seguros de renta.

«Teniendo en cuenta sólo las combinaciones existentes para las dos formas principales, tendremos ya más de cien.

«No necesito seguramente mencionar que no todas las formas y clases del seguro de vida, ya sea seguro de patrimonio o seguro de rentas, son igualmente recomendables para todos y en todos los casos. Todo lo contrario, en un caso será ésta y en el otro aquella clase o forma, la que debe considerarse como la más natural o adecuada. Se entiende que no es siempre fácil para el que desea contratar un seguro, encontrar la forma que precisamente sea la que más le convenga. Para encontrarla es necesario, sobre todo, estar orientado sobre las ventajas e inconvenientes de cada forma y clase de seguro. Para ello habrá que tener en cuenta que no hay póliza que sea en absoluto y generalmente mejor que otra, sino que sólo se podrá decir que para una necesidad determinada de seguro, será más favorable una forma que otra. A este respecto, tienen naturalmente un papel especialmente importante las costas, la forma de pago, el monto de la suma asegurada y muchas otras condiciones del convenio. No toda persona, ni mucho menos, estará en condiciones de abonar la póliza que para ella sería en realidad más conveniente.

«Se puede decir que existe hace muchos años la opinión común de los expertos, en primer lugar de los actuarios, en casi todos los países, que es indispensable un control sobre las reservas y su inversión, porque las reservas matemáticas desde el punto de vista económico, son nada más que los ahorros y, por tanto, la propiedad de los asegurados. Vale decir que una compañía que tiene pólizas fuera de su país, debería invertir al menos una gran parte de las reservas matemáticas de los asegurados de cada país extranjero dentro de ese país, también aunque no existiese una tutela especial sobre este asunto. El óptimo ejemplo lo demuestran las leyes norteamericanas».

La concurrencia de ayer

Fué tan numerosa como en los días anteriores. En el estrado del salón se encontraban con el conferenciante los señores siguientes: doctor Jesús M. Bouza, Director de Seguros de la Secretaría de Comercio; doctor Juan Alemán y Fortún, Subdirector de dicho departamento; Pedro P. Tapia, director de «La Comercial», y Henry Bennett, presidente de la Asociación de Compañías Nacionales de Seguros.

La octava conferencia

La última conferencia la dirá mañana, en el mismo salón de actos de la Asociación Nacional de Hacendados, el doctor Alfredo Manes. Desarrollará su tema sobre el reaseguro.

LOS ULTIMOS CABLEGRAMAS FINANCIEROS

NUEVA YORK, febrero 26.—Avisos del Canadá dan cuenta de que el Reino Unido ha comprado durante el fin de la semana una cantidad superior a tres millones de bushels de trigo de aquella procedencia.

BUENOS AIRES, febrero 26.—El Gobierno argentino, según los datos publicados el sábado, estima los suministros sobrantes en las cifras siguientes: maíz 7.402,000 bushels contra 10.787,000 el 10 de febrero; y contra 14.370,000 en igual fecha del año 1939. Semillas de linaza: 26.142,000 contra 32.953,000. Las cifras acerca del trigo no se han revelado aún, pero el ramo en general estima el remanente de éste hoy en alrededor de 76.000,000 de bushels.

NUEVA YORK, febrero 26.—Las autoridades del Municipio de Nueva York han llegado a un acuerdo con los tenedores de bonos del B and Q T a través del Comité de Bonistas, según el cual, el Municipio de New York comprará los bonos no depositados de la B and Q T que dicho Comité representa en efectivo a precios por arriba de los que se pagaron por las distintas emisiones de la BMT y BQT de acuerdo con el plan de unificación de estos servicios de transporte.

WASHINGTON, D. C., febrero 26.—El Comité de Comercio Inter-Estatal tiene ante sí hoy la recomendación de la Comisión Federal de Comunicaciones para la eliminación de la competencia y el establecimiento de un monopolio mediante la fusión de los distintos sistemas de comunicaciones internacionales.

CHICAGO, Ill., febrero 26.—Las operaciones siderúrgicas de este Distrito se iniciaron esta semana al 55.1 por ciento de la capacidad, contra 59.8 por ciento al inicio de la semana pasada.

NUEVA YORK, febrero 26.—La revista «Steel» en su última edición expresa que están comenzando a aparecer indicios de mejoría en la súbita reacción de las actividades del mercado siderúrgico. La producción de lingotes ha declinado más sin que hayan mejorado las compras, pero la demanda se muestra ahora más sostenida y las perspectivas de mayor equilibrio en la industria de producción son más brillantes. El volumen de producción nacional bajó dos puntos la semana pasada, quedando al 67 por ciento de la capacidad. Aunque la estabilidad de los precios brinda poco estímulo a los compradores para cubrir más allá de sus compromisos inmediatos, la decisión de mantener las compras en suspenso en espera de precios más bajos se ha aliviado al [illegible] en ciertos casos. Los inventarios de los compradores son moderados, pero no se cree probable que se les permita declinar a los niveles que prevalecían a mediados de 1939. Esto quiere decir que las compras de repuesto por parte de algunos consumidores no es cuestión muy lejana.

NUEVA YORK, febrero 26.—Créese aquí que en breve se anunciará algo acerca del proyecto de reanudar los pagos de la deuda exterior del Brasil, cuyas negociaciones han estado progresando durante varios meses en Río de Janeiro entre el Comité Internacional de Bonistas y el Gobierno del Brasil. En Río se rumora —a juzgar por las informaciones recibidas aquí— que el Gobierno del Brasil prometió reanudar los pagos a base del 50 por ciento del plan original del Ministro Aranha. Según este plan, los pagos habrían de efectuarse en escala descendente tanto en lo que respecta a los Bonos Estatales como los del Gobierno Federal, cuyo pago está en suspenso. Afírmase que el proyectado compromiso ha sido aceptado por los intereses franceses y británicos, bajo la promesa de una liquidación eventual de la deuda, pero este plan fué rechazado por los intereses americanos quienes lo consideraron inaceptable por la pequeña cuantía de los pagos.

MERCADO DE GOMA

Cierre ayer en New York:

Marzo	18.27
Mayo	18.05
Junio	17.83
Septiembre	17.70

MERCADO DE LIVERPOOL

LIVERPOOL, febrero 26.—El mercado de algodón de abrir de 5 a 12 puntos más alto; a la 1 p. m. estaba de 6 puntos al alza a tres puntos a la baja; Middlings 8.09.

MERCADO DE LONDRES

LONDRES, febrero 26.—El mercado de valores abrió con precios generalmente más firmes. El oro en barras se cotizó hoy a 168 chelines, sin variación. La plata a 20.3|16 peniques por onza, sin cambio.

CARTA SOBRE EL MERCADO DE GRANOS DE CHICAGO

CHICAGO, Ill., febrero 26.—Las tomas de utilidades efectuadas por los especuladores que han comprado futuros del trigo a precios bajos, produjeron una modesta declinación ayer. El pronóstico del tiempo dado por los observatorios indicó la posibilidad de humedad durante esta semana para el Sur-Oeste, lo que, unido a la noticia de tormentas en la parte central de Kansas, dió origen en parte a las liquidaciones de futuros observadas, según dijeron los corredores. (Del «Chicago Tribune»)

CIERRE DE LOS VOLARES EN LA BOLSA DE N. YORK

NUEVA YORK, febrero 26.—A falta todavía de frescos incentivos, el mercado actuó desanimado e irregular, habiendo prevalecido durante las primeras horas de la sesión un tono más flojo que sussecuentemente dió paso a una relativa firmeza a la largo de toda la lista. Las noticias mercantiles recibidas durante el día fueron generalmente favorables, mostrando la mayoría de las corporaciones buenas utilidades. Los precios de los valores continúan dentro de niveles atractivos en relación con el nivel prevaleciente de actividad de los negocios, por lo que está justificada la continuación de una actitud conservadora acerca del mercado.—JFK.

Notas políticas

Mitin de la Oposición en Pinar del Río

Celebraron en la ciudad de Pinar del Río una concentración provincial los Partidos Demócrata Republicano, ABC, Revolucionario Cubano (Auténtico) y Acción Republicana.

El mitin tuvo efecto en la Alameda del Hospital, ante numerosa concurrencia.

Hicieron uso de la palabra los señores Luis A. Collado, Humberto Rodríguez, Carlos Gómez y H. Herrera Quintana.

Las elecciones en Oriente

SANTIAGO DE CUBA, febrero 26 (Por teleradio, al DIARIO.) — En las elecciones que se celebrarán en esta priovincia el día primero de Marzo se elegirán tres actas de Delegados a la Asamblea Constituyente. Discutirán esas actas los Partidos Comunista, Demócrata Republicano y Acción Republicana, estando todo listo para celebrar las elecciones en los términos de Baracoa, Guantánamo, Mayarí, Cobre y Victoria de las Tunas. — García, corresponsal.

Mujeres coalicionistas

Mañana, en San Lázaro 680, bajos, entre Gervasio y Belascoaín, se renirán las mujeres coalicionistas que integran la «Confederación Nacional de Mujeres Políticas», a los efectos de discutir el Reglamento interior de la sección y dejar constituídas las filiales.

Han sido especialmente invitadas las mujeres de la Coalición que se dedican al ramo de la medicina.

Firma la convocatoria la doctora Catalina Pozo Gato.

INSISTE CARTAÑA EN ASEGURAR QUE LO QUE PIDEN LOS EMPLEADOS ESTA ESTABLECIDO EN LA LEY VIGENTE

Refiriéndose a unas declaraciones del doctor Julián Modesto Ruiz, publicadas en varios periódicos de esta ciudad el doctor Estanislao Cartañá, Presidente de la Comisión del Servicio Civil, se dirige al distinguido Profesor de Derecho Administrativo de la Universidad de la Habana, explicándole sus puntos de vista sobre la debatida cuestión de «Carrera Administrativa», en la siguiente carta abierta:

«No tome el doctor Julián Modesto Ruiz, estimado amigo y muy distinguido compañero, a polémica, que yo recoja y conteste su refutación, a mis declaraciones sobre lo que se ha dado en llamar «Carrera Administrativa». El competente profesor de Derecho Administrativo de nuestra Universidad me honra con sólo considerar, para rebatirlas, mis opiniones; yo le debo, a quien tanto me levanta, la consideración personal de contestarle. Sólo por eso, tercio de nuevo, en «Pro Carrera Administrativa».

Nadie mejora mi ejecutoria de respeto a los derechos del empleado público. El mismo personal con que empecé, me despidió cuando cesé en los muchos cargos públicos que he desempeñado; llevándome, por ello, el efecto y la consideración de mis subalternos. Esa vida garantiza la mejor intención con que actúo en la propulsa «Pro Carrera Administrativa».

No debe entretenernos la disquisición de si el status jurídico de elegibilidad, inamovilidad, ascenso, traslado y demás derechos y deberes de los empleados públicos, está bien llamado «Carrera Administrativa», mejor que «Servicio Civil». Esa es cuestión secundaria y hasta baladí. Dejemos con su creencia a los escritores españoles García Oviedo y Royo Villanova; yo creo que tal denominación es incompleta para referir, además de la competencia exigible al empleado público, todo lo otro que ahora se pretende señalar.

Prefiero llamar «Servicio Civil» a ese status jurídico que el doctor Ruiz Gómez seguirá llamando «Carrera Administrativa»; yo lo seguiré nominando «Servicio Civil» porque, aparte de muchas más razones, así es como lo intitula nuestra ley, redactada por hombres tan ilustres como Rafael Montoro, Francisco Carrera Justiz, Miguel Viondi, Mario García Kohly, brillantes exponentes de la era de oro de la intelectualidad y cultura cubanas.

Y entremos en materia. Dije que los empleados públicos hoy claman por un estado de derecho que ya tienen desde hace más de treinta años. El profesor Ruiz Gómez entendió que mi declaración se refería sólo a la prueba de suficiencia y capacidad de los empleados públicos. No, me referí, y ahora lo aclaro, a la totalidad de ese estado de derecho: a la elegibilidad, a la inamovilidad, al ascenso, al traslado, a la licencia, al retiro, y, añadas sanciones, y de carácter peexaminarse y al fiel cumplimiento de su cargo, guardando jerarquías y disciplina. Todo eso está establecido por la vigente ley del Servicio Civil, desde que se puso en vigor el día 18 de enero de 1909. (artículos 20, 21, 24, 25, 26, 27, 30, 32. 34, y sobre todo los artículos 38, 39, 40, 41, 43, 44, 45, 47. 48, 51, 57 y 58 de la ley del Servicio Civil de 18 de enero de 1909). Todo lo que están pidiendo los empleados públicos absolutamente todo, está establecido por la ley del Servicio Civil vigente. Así lo afirmé y hoy lo ratifico; y como también dije. ese estado jurídico no necesita más que ser declaración constitucional, para impedir suspensiones de la ley que lo establece, por acto legislativo.

Y no sólo el estado de derecho que propulsa «Pro Carrera Administrativa» existe, sino que para mantenerlo están autorizados recursos y señalados sanciones, y de carácter penal, que castigan a quienes lo perturban.

Lo que no hay es sujeto de ese estado de derecho. El doctor Ruiz Gómez lo sabe bien. Esa es la causa del vía crucis burocrático de que él se conduele.

El sujeto del status jurídico que se ha dado en nominar «Carrera Administrativa» no lo es el ciudadano que ha obtenido su nombramiento por su condición de pariente o por recompensa electoral u otro favor, sino el designado después de haber cumplido su deber de probar su suficiencia; que ha reclamado ser incluído en el Registro de Elegibles; y fué elegido de terna elevada por la Comisión del Servicio Civil, para cargo vacante. Ese es el sujeto del estado de derecho que garantiza hoy la inamovilidad y ascenso del empleado público. Yo quisiera que el doctor Ruiz Gómez, me señalase entre los miles empleados de la Administración, los que deban su nombramiento a esa norma, que es la legal.

Los Registros de elegibles de la Comisión del Servicio Civil están muy incompletos, imposibilitando la formación de ternas. porque allí no pueden figurar más que examinados y los empleados eluden esa prueba de suficiencia. El Honorable Presidente de la República, ansioso de una burocracia competente, por Decreto adicional al Reglamento que rige, mandó que con toda solicitud de reposición se presentase prueba de estar examinado el reclamante, y ni esto fué incentivo para que concurriesen a examen los empleados públicos. Esa es la realidad exacta, doctor García Gómez.

Yo sé que es un delito definido en el artículo 298 del Código de Defensa Social, el dictar y hasta proponer, a sabiendas, resolución injusta; que también es delito, según lo define el artículo 419 del mismo Código, el hacer nombramientos sin cumplir las formalidades de la ley; y que cometen el delito de desobediencia. pues que así lo define el artículo 405 del propio Código, los funcionarios públicos que se negaren abiertamente y sin excusa legal a cumplir lo debidamente resuelto; y no me falta concepto de mi responsabilidad al no pedir las sanciones de esos delitos cuando fueren procedente; pero ¿qué respaldo moral yo tendría si le afirmase a la Justicia Penal que se ha violado un derecho que no ha nacido, porque la supuesta víctima no ha ejecutado los actos determinantes de ese derecho?; ¿cuál sería mi situación si me atreviera a denunciar que se ha hecho un nombramiento fuera de terna de elegibles, si me prueban que el Registro con que debo formar esas ternas no permite elevarlas?; y ¿qué desobediencia es imputable a quién se le acuse —(son los más casos)— que decretó una cesantía sin formación de expediente, si puede excusarse alegando que el cesanteado no tenía el derecho a ser oído porque todavía no ha ingresado en el Servicio Clasificado, mediante el cumplimiento de su deber de probar suficiencia para figurar en el Registro de Elegibles? ¿Sería capaz el doctor Ruiz Gómez de pedir esas sanciones de la ley q. garantizan el derecho de los empleados públicos, si no han cumplido su deber y, por ello, no han adquirido tales derechos?

Sigan mi consejo los empleados públicos: cumplan su deber, adquieran su derecho, y no duden de su efectividad.

Estanislao Cartañá.

Están activándose las reformas de la esneñanzaprimaria

Una comisión de Catedráticos de la Universidad actúa en ese sentido Un curso especial

La Junta de Superintendentes ha enviado a la Comisión Didáctica que redactará el proyecto de los nuevos cursos de estudios para las Escuelas Primarias Elementales, una copia de toda la documentación a que se refiere la circular número 127 por la que se dieron a conocer los lineamientos generales para la confección de los expresados cursos de estudio.

Esta comisión, que preside el doctor Diego González, se propone activar la labor que a él ha sido encomendada y según las impresiones recogidas por el reporter, estas formas marcarán un paso de mucha trascendencia en el desenvolvimiento de la enseñanza elemental.

Curso de ampliación

Los directores de los Institutos de Remedios y Cienfuegos dieron cuenta al secretario de Educación, de haber comenzando en esos planteles el curso de ampliación para los alumnos de cuarto año de Bachillerato que tengan el propósito de ingresar en la Escuela de Medicina. Este curso comprende aquellas materias exigidas por la expresada Facultad.

El doctor O. García de Caturla, abogado consultor de la Secretaría de Educación, nos manifestó que había elevado a la superioridad distintos dictámenes relacionados con el gran número de expedientes que se encuentran aún pendientes a esa Secretaría y espera que ha de poner al corriente el despacho y tramitación de los mismos.

Reunión del Comité Ejecutivo del PDR mañana miércoles

Por la noche celebrará una junta la Comisión formada por los grupos de oposición

La reunión de los miembros de la Comisión de Inteligencia oposicionista, convocada para anoche en la residencia del doctor Fernández Supervielle, fué aplazada.

Los representantes del Partido Demócrata Republicano, según noticias que debían dar cuenta al comité ejecutivo nacional de su Partido, solicitaron el aplazamiento de la junta, habida cuenta de que ese organismo dirigente no se reunirá sino hasta mañana miércoles, en horas de la mañana.

En tal virtud, las representaciones de los partidos Acción Republicana, ABC y Revolucionario Cubano Auténtico, han accedido a que la reunión de la Comisión de contacto expresada tenga efecto el miércoles en horas de la noche.

La opinión de la mayoría entre los dirigentes de los partidos Demócrata Republicano y Revolucionario Cubano Auténtico está por la formación de un bloque de las organizaciones oposicionistas, para concurrir a las elecciones generales.

Se reconoce, en cambio, la dificultad de coordinar los múltiples intereses que afectan a la confección de una candidatura única presidencial.

Líderes de uno y otro partido, conjuntamente con los comisionados que han celebrado otras dos reuniones, tratan de llegar a la realización de un convenio político-electoral de esa amplitud y alcance.

Dícese que han sido presentadas varias fórmulas en el seno de los organismos superiores de esos Partidos, una de las cuales es la de coordinación programática con el objeto de presentarle al electorado una plataforma que satisfaga a los afiliados de los cuatro partidos de Oposición.

La distribución de nominaciones en las candidaturas es un aspecto que se estudia cuidadosamente.

Háblase de la integración de un Directorio Nacional en el que tendrán cabida los líderes máximos de los partidos Revolucionario Cubano (Auténtico), Demócrata Republicano, Acción Republicana y ABC, con el objeto de dirigir la campaña electoral próxima.

En círculos oposicionistas se anuncia además la celebración de una entrevista de los jefes de los partidos Demócrata Republicano y Revolucionario Cubano señores General Mario G Menocal y doctor Ramón Grau San Martín.

En Pinar del Río

Los señores Agapito Guerra, del Demócrata Republicano; Virgilio Díaz Rodríguez, del Revolucionario Cubano; Ramón Fuentes unco, de Acción Republicana y doctor Humberto Rodríguez Haya, del ABC, han lanzado un manifiesto al pueblo de Pinar del Río dando cuenta de la constitución allí de un frente oposicionista integrado por tres delegados de cada partido, con el fin de llevar a cabo una labor conjunta.

MATANCERAS

CARMEN LEONOR MARTINEZ

No se registra en Matanzas, en todo lo que va del presente siglo, ceremonia nupcial más fastuosa; boda más esplendente, ni acto matrimonial de las proporciones, del rango y la magnitud, de ese de la noche del pasado día veinte y tres del corriente febrero.

La concurrencia selecta, escogida, numerosísima que prestigió esos esponsales de la hija del Presidente del Lyons Club, con el cumplido y caballeroso joven Manolo Zapico, es algo, que como anticipé en mis «Matanceras» del sábado, rompe los moldes de todo cuanto estamos acostumbrados a ver, en nuestro modesto círculo provinciano, y bate los records todos, de magnificencia, derroche y rumbo social.

Para acertar a describir el evento sin precedente que fué ese matrimonio de Carmen Leonor Martínez y Manolo Zapico, no bastará ni la elocuencia, ni la inspiración, ni el mejor deseo, de los que con autoridad o experiencia, en estos sectores mundanos, propusiéranse reflejarlo, ajustándose a la realidad, porque no se pusieron a prueba nunca ni más recursos, ni más alicientes, ni se tocaron tampoco, mayores resortes, para hacer de ese gran acto, lo que todos pudimos palpar, y reconocimos todos, como la boda de más trascendencia social, de cuantas se han celebrado de muchos años a la fecha.

Y es que a la generosa esplendidez de las familias de los contrayentes, se sumó el inmenso caudal de las simpatías que gozan entre nosotros, y la más inmensa popularidad de que pueden alardear orgullosos, esos dichosísimos novios de la nocde del viernes.

Cuando llegamos a la amplia y hermosa Catedral de San Carlos, frente a la cual habíase establecido el más ordenado y perfecto servicio policíaco, para el arribo de los carruajes, atravesaban éstos, por entre una compacta muralla humana, que invadía todas las cuadras adyacentes al templo, y apiñábase curiosa para ver pasar a la enamorada pareja, objeto de tan intenso y afectuoso sentimiento. Y como el exterior de la iglesia, otra multitud aterradora, llenaba las tres anchurosas naves interiores de la misma, en imponente oleada de elegancia y distinción.

Cerca de las ocho, un murmullo, presagio de simpática explosión agitó las masas, vislumbrándose en el atrio, la alada figura de la más cautivadora novia que jamás vieron mis ojos. Irreprochablemente trajeada por Angela Soler de Vargas, que conságrase definitivamente, como el más alto exponente de la costura en Matanzas, avanzó Carmen Leonor, del brazo de su señor padre, nuestro querido amigo José M. Martínez, entre las congratulaciones y los elogios que florecían en todos los labios, al paso de tan romántica vestal.

Cientos de varas de la más rica tela, empleó la señora Soler de Vargas, para lucimiento de esa robe, en la que no hubieran titubeado en estampar su firma, los más acreditados modistos parisienses, y precisamente en la irreprochabilidad del modelo, —falda amplísima y más amplia cola— sin adornos ni toques que restaran severa majestad a su hechura, estaba el encanto de tan preciosa toilette.

Un adorno de cabeza, elegante y favorecedor, sujetaba a las sienes el velo de tul ilusión, que también en derroche magnífico, envolvía, como en nube de ensueños a aquella figura fascinadora.

Era del Jardín Botánico el ramo de mano, tejido todo con sweet-peas, en ese predilecto estilo colonial, que permite destacar en toda su belleza, la esbeltez y la silueta hoy en boga, de la mujer.

Cuando avanzaba el cortejo y se acercaba al altar la venturosa desposada, desde el coro brotaban las notas majestuosas de la marcha de esponsales, y una voz de timbre inconfundible —la de Nenita Casas Prendes— pobló de armonías el augusto y severo recinto.

Ya en el presbiterio la Srta. Martínez, se unió a ella su prometido, el bien querido Manolo Zapico, al que acompañaba la madrina del ceremonial, la dama de porte distinguido, de airosa prestancia y rostro juvenil, Caridad Gómez Vda. de Iglesias, y dió entonces comienzo el ceremonial en el que fungió el reverendo Padre doctor Jenaro Muñiz, como representante de Cristo.

Rodeaban a los novios en aquel instante los testigos, el Teniente Coronel Manolo Benítez, bizarro en su uniforme de gala, el Presidente del Liceo, doctor Antonio J. Font Tió, el Magistrado Francisco O. de los Reyes, los doctores Ramos García, Alberto Jiménez Plá y Eugenio Forns Vila, eminente profesional, y el Tesorero del Club de Leones Rafael Díaz Tellaeche y el Cronista.

Mientras leía la epístola de San Pablo el Rector de la Catedral, la voz dulcísima de Blanca Luisa Vallice, la gentil esposa del Magistrado Luis F. Taquechel, bordó magistralmente el Ave María de Gounoud, y nuevamente al emprender triunfantes Carmen Leonor y Manolo, la senda dichosa sembrada de blancas flores, acompañólos el coro de elogios y admiración que despertaban en todos.

Más de treinta minutos duró el desfile de autos de la concurrencia, a pesar del turno riguroso establecido por los guardadores del orden, que merecen un aplauso que yo aquí dirijo a su Jefe el Capitán Caraballo.

De la Catedral al Tennis.

Y allí la misma congestión de autos, la misma abigarrada multitud idéntica muchedumbre que en San Carlos, prueba elocuente de los afectos, las consideraciones y la alta estima que la sociedad yumurina tiene para esas familias de Martínez y Zapico.

Cedidos los salones del Club de la Playa a los padres de quien tanto ha hecho por aquella Institución, para celebrar allí la recepción post-bodas, insuficiente como hubiera sido la hermosa residencia de los esposos Martínez-García, dado el número de invitaciones extendidas entre sus amistades, no fué nunca un acto de esta índole de más derrochadora esplendidez, ni se sumaron a las excelencias de un buffet, la calidad y la cantidad, de cuanto para sus amigos preparara ese rumboso matrimonio.

Sandwichs, bocaditos de distintas clases, tamales y fiambres, ordenáronse por millares, y dulces, pastas y confituras fueron encargados por quintales.

Sumándose a esos deliciosos manjares, los ponches y cocktails, que en manantial inacabable, ofrecíanse por el ejército de sirvientes, a cuantos allí nos hallábamos.

Además, abriéronse a satisfacción de la concurrencia, las dos cantinas del Club, la de la planta alta y la baja, y el whisky en haig-balls, nuestro insuperable ron Yucayo en toda clase de batidos, y licores y refdescos, repartiéronse desde las ocho hasta cerca de la una que dió término la recepción.

Amenzó ésta, la Orquesta de los Hnos. Melero, como graciosa deferencia a la que fué por tantos años Directora de la Institución, gesto bello y gentil, que fué por todos celebrado.

Al llegar los novios al Tennis, efectuóse allí la ceremonia civil, en la que fungió como repdesentante de la Ley, el Notario doctor César Estorino y Romero, rubricando el pliego por Carmen y Manolo, los señores Carlos Martínez, Manuel García Hernández, Mariano y José Miguel Vallejo, Ismael Obias, Omar F. Mayato, Emeterio Hernández y el doctor Alberto García y García.

Partió la novia más luego, el wedding cake, obra de arte preciosísima, por la que hay que felicitar a la señorita Correa, brindando a sus predilectas amigas, la ya esposa de Manolo Zapico, entre tajadas del dulce, todas esas mil chucherías con que se adorna simbólicamente, el indispensable cake de bodas.

Hizo allí mismo entrega de su ramo nupcial la adorable Carmen Leonor a Babyta Zapico, la blonda hermana del novio y después visitaron los distintos parties que se formaron ya en el court, ya en el salón del Club o en las terrazas y galerías que los circundan.

Con todos brindaron altas las copas, y personalmente agradecieron a todos su presencia en el acto.

A tono con la magnificencia de la fiesta nupcial, han sido las demostraciones de cariño que han recibido los simpáticos desposados, de sus infinitas amistades. Miles de pesos suman los regalos y presentes llegados a la canastilla de esa linda fiancée, y bronces, cristales, objetos de plata, mármoles, porcelanas, acumúlanse en más de diez mesas, que ocupan todo el salón de la residencia del Presidente del Club de los Leones.

Al abandonar la venturosa pareja aquel marco de alegría, de contagioso júbilo y franco contento, para cambiar de traje, y dirigirse después a la Habana, al apartamento que tenían reservado en el Gran Hotel Sevilla Biltmore, fué que abrió el Cronista su carnet, para tratar de captar algunos nombres, algunos solamente, y sinceramente confesaré que por grandes que sean mis deseos, por mayor que fuera mi voluntad, no triunfaría en el empeño, porque anotar cientos de cientos de nombres, entre aquella compacta multitud, es tarea más que difícil, imposible de realizar.

Pero dando algunos, como muestra de la distinción de ese selecto concurso, no despojaré a estas líneas del atractivo que le dan siempre las menciones, e iniciaré la relación con la figura prestigiosa del doctor Emilio Marill, el Presidente de los Leones habaneros, que acompañado de su elegantísima esposa, trajo a Carmen Leonor un precioso cesto de flores, obsequio de esa filial leonística de la Capital de la República.

Siguen en turno matrimonios habaneros tan distinguidos como el doctor Manolo Romeu y Raquel Fernández Lavarrere, el doctor Alberto García y Celina Gohier, Mariano Vallejo y María del Carmen Alvarez, el doctor Antonio Botet y Angélica Fernández, José M. Vallejo y Nena Zapico y el Capitán Carlos Hernández y su bellísima esposa, con su hija Margarita, la figura más celebrada entre aquel soberbio conjunto de la jeunesse.

Con el Jefe Militar del Distrito Teniente Coronel Manolo Benítez, vimos a su esposa, habillé de las Hermanas Salas, con una de las toilettes que más llamaron la atención, por su riqueza y su depurada elegancia.

Siguen en turno estos altos matrimonios del gran mundo matancero: el Presidente del Liceo señor Antonio J. Font y Panchitica Tió, el Senador Ricardo Campanería y su esposa Ana Coralia Porro Varna, que vestía de negro, realzando su lozana belleza; el Representante a la Cámara Paco Ducassi y Bertha Casas, tres chic; el Presidente del Rotary Club Dr. Lorenzo Maza y Nena Berryde, el Fiscal doctor Ezequiel Revilla y Clara Alayón, el Director del Liceo doctor Juan Flor Jorganes y Julia Rosa Martín, el Magistrado Luis F. Taquecdel y Blanca Luisa Vallice, y el juez de instrucción doctor Ismael López de Villavicencio y Esther Gener.

El doctor Ramón García y Graziella Tió, Ignacio Uriarte y Herminia Oliva, César Carballo y Agapita Iturralde, Fermín González y Aurora Rodríguez, Lito López y Sofía Pielot. José Victorero y Victoria Moro, Anselmo Beoto y María Bertha Amézaga y Luis Aportela y Nena Romaguera.

El Director de «El Imparcial», Félix U. Casas y Evangelina Lima, Luis Villabella y la ex presidenta del Tennis, la siempre gentil Lolita Solís; el Magistrado Francisco O. de los Reyes y María González Arrieta, y el sub-Administrador de Jarcias Bernardo Harves y Estrella Brito.

Párrafo aparte para un matrimonio de la alta sociedad habanera, tan distinguido como Manolo Solís Mendieta y su interesantísima esposa, que desplegaba el lujo de una soberbia toilette.

Seguiremos mencionando a Juan Soto y Lucía Tió, Marcos Espinosa y Nenita Uriarte, Manolo de J. Araña y Esther Escobar, Silvio Valdés Cartaya y Margot Esquerré, José M. García y Cuca Barreau, Pico González y Bubú Herques, Miguel Maribona y María del Carmen Rodríguez, Baldomero González y Gloria Carballo, José María Chávez y Olga V. Bringuier, Pedro Acevedo y Panchita Arencibia, Laureano Alvarez y Nena Cossío, y Carlos Torralba y Juanita Gálviz.

Bertha Beracierto de Amézaga, María Luisa Rivero de Beguiristain, Caridad Valdés de Torres, Rosa Valledor de Menéndez, Emelia Gallardo de Gutiérrez Migoya, Josefita Brevet de Salomón, Angela Soler de Vargas, Loló Isalgué de Díaz Pardo, Ariela de Ximeno de Quiroga, Consuelo Izquierdo de Alonso, y Nena Costales de Fernández.

El doctor Miguel Beato y María Dolores Núñez, el doctor Alfonso Borges y Elizabeth Cuesta, el doctor Carlos Pérez Jorge y Rossy Heydrich, el doctor Rodolfo Gutiérrez e Hilda Gatell y el Ingeniero Pancho Benavides y Nena Valdés Cartaya.

Un grupo de jóvenes matrimonios de tan alto rango social como Segundo Botet y Amparo Araña, Rafael Díaz Tellaeche y Anita Dávalos, Máximo Andraca y Olguita Quiroga y Omar Mayato y Estela Zapico.

Siguen en turno Nemesio Suárez y Alicia Herques, Sandallo Pérez y María de las Virtudes Alonso, Eduardo Meléndez y Blanca Valdés, Arturo de J. Puñals y Alicia García, Rita M. García de Cossío, Josefina García de Hernández y María Teresa Baliarda de García, estas últimas primas de la novia.

Arturo Rodríguez y señora, Bubú García y señora, Adalio Sánchez y señora, Aguirregaviria y Sra., Severino Prado y señora, y E. Fernández y señora.

Unos recién casados: Luis Riera Gómez e Hilda Díaz Pardo, que vinieron expresamente de la Habana para asistir al acto.

Señoras Lola Batista Vda. de Cabañas, María Teresa Pérez de Fernández, Nenita Bezanilla de Cubrias y la interesante Mrs. Williamson.

Cierran la relación las dos damas que eran allí las anfitrionas: Dulce María García de Martínez y Caridad Gómez Zapico, que no cesaron un instante de prodigar atenciones para la concurrencia.

Abren la relación de la jeuneusse las dos hermanitas del novio, Bebita y Carmita Zapico, que presidían esta pléyade fascinadora: Emelina Gutiérrez Gallardo, Chela Torres, Calla Menéndez, Teresita García, Bertha Irizarri, María Josefa Beguiristain, Lolina Schweyer, Rossy Solomon, Tula y Billy Alfonso, Gudelia Rando, Rosa y Silveria García, Rosita y Carmita Moro, Martha y María Caridad Isalgué, Coquito y Balbina Jaén, Bertha y Esther González, Silvia y Laurita Carballo, Bertha Duque de Heredia, Bertha González Carballo y Minchen Harves.

Pino Betos y Tte. Cabañas, Clara Luz Area y Alejandrito Esquerré, Merceditas Díaz Pardo y Mandy Uriarte, María Antonia Casas y Eduardito Meléndez, Mimí Obregón y Carlos Rabelo, Alicia Amézaga y Julio Cervera, Alesia Meléndez y Alejandro Menéndez, y Nenita Casas Prendes y Rodolfito Moreno.

Nenita Urquiza, una de las más elegantes figuras en la fiesta, Amparito Díaz Pardo, de inspiradora belleza, y Olga Benavides, flor primaveral que pertenece a nuestra última promoción social.

Yuya González Carballo, la reina de Piñata del Liceo, a la que acompañaba el doctor Nicolás Saavedra.

Y Minelia Jiménez Mora, Ana María del Riego, y Mimí Aguiar, estas dos últimas, gentiles habaneritas que prestigiaron esa boda.

Srtas. García, Espinosa, López y tantas y tantas más que no acabaría nunca si fuera a mencionarlas a todas.

Las bodas Zapico-Martínez, quedarán catalogadas en el historial yumurino, como uno de esos actos, al que se suma con la distinción social, el aporte popular, que las simpatías de esos novios, ha sabido ganarse en todos nuestros sectores yumurinos, que es lo que caracteriza siempre las ceremonias nupciales de los soberanos de un país, o los matrimonios de aquellos seres a los que los pueblos consagran como sus ídolos.

Sean felicísimos Carmen Leonor y Manolo.

Manolo JARQUIN

Con el censo de los establecimientos podrá organizarse una higienización más completa y efectiva en todo el país

El plan del censo de industrias y comercios, comprende a los hoteles, casas de huéspedes, posadas, víveres y otros. Ya se están haciendo los preparativos necesarios

La Secretaría de Sanidad ha dispuesto que los funcionarios y empleados de la Inspección de Casas y Establecimientos, y la Jefatura Local, hagan el Censo de Industrias y Comercios radicados en esta capital, lo que permitiría saber el número de establecimientos de esta clase, suponiéndose que excedan de 5 mil los que existen

Turquía dispone se movilice a la población civil

ESTAMBUL, gebrero 25. (AP.)—Adoptando medidas que equivalen prácticamente a una movilización civil, Turquía aplicó hoy nuevas medidas de emergencia con motivo de la posibilidad de una guerra en el Cercano Oriente.

La comisión coordinadora del gobierno que se formó para poner a la industria y al comercio sobre bases de guerra, ha inaugurado el sistema del trabajo obligatorio en la cuenca carbonífera de Eregli.

De acuerdo con el plan, que se espera sea extendido rápidamente, no se permitirá a los obreros que abandonen su trabajo.

Han llegado oficiales del estado mayor general procedentes de Ankara para adoptar las medidas finales con respecto a la organización de las defensas de Estambul contra cualquier posible bombardeo desde el aire o el mar.

Los periódicos predicen que la guerra entre los aliados y la Rusia soviética es segura, especialmente en el caso de que Rusia llegue a ser una importante fuente de suministros.

Asegúrase que en tal caso los aliados avanzarán inmediatamente contra la rica cuenca petrolífera de Baku, en el mar Caspio.

MARCAS Y PATENTES

Relación de solicitudes de inscripciones de marcas y patentes presentadas en la Secretaría de Comercio con fecha 21 del mes actual.

«El Oriente Cubano», (marca) para distinguir lavado, planchado de ropas de señoras, caballeros y niños, solicitada por Domingo Ramos y Cía., establecidos en esta ciudad.

«Niágara», (marca) para distinguir pinturas, barnices, esmaltes, etc., solicitada por el agente oficial Ricardo Moré a nombre de Humara y Lastra S. en C., establecida en esta ciudad.

«Radio City», (marca) para distinguir equipos trasmisores y receptores de radio y televisión, solicitada por el agente oficial Ricardo Moré a nombre de Humara y Lastra S. en C., en esta ciudad.

«Niágara», (marca) para distinguir machetes, cuchillos, cuchillas, tijeras, etc., solicitada por el agente oficial Ricardo Moré a nombre de Humara y Lastra S. en C., establecida en esta ciudad.

«Dura Gloss», (marca) para distinguir esmalte para las uñas, quita esmalte para las uñas, etc., solicitada por el agente oficial Félix Rousseau, a nombre de Lorr Laboratories, S. A. establecida en E. U. A.

«Cafeinol», (marca) para distinguir preparaciones farmacéuticas, solicitada por el agente oficial José A. Lanza, a nombre de Jorge Tomás Byrne, establecido en esta ciudad.

«Mastisol», (marca) para distinguir solicitada por Laboratorios Drean granulados, polvos, jarabes, etc., S. A., establecidos en esta ciudad.

«Urodan», (marca) para distinguir granulados, pastillas, polvos, etc., solicitada por Laboratorios Drean S. A., establecidos en esta ciudad.

«Colegio Americano», (rótulo de establecimiento) para distinguir plantel de enseñanza, solicitado por Juan Vázquez Pérez, establecido en esta ciudad.

«Mucilax», (marca) para distinguir mucílagos y pegamentos solicitada por el agente oficial José María Valdivia, a nombre de Ernesto J. Sarrá, establecido en esta ciudad

«Colebil», (marca) para distinguir un producto medicinal, colagogo, solicitada por Gay Lussac S. A., establecida en esta ciudad.

«Durolac», (marca) para distinguir pinturas, barnices, lacas, esmaltes, etc., solicitada por el agente oficial Cárlos Gárate Bru a nombre de Compañía Nacional de Pinturas El Morro S. A., establecida en Rancho Boyeros.

La reafirmación nacional católica se repetirá en la magna excursión eucarística al pueblo de La Salud

La grandiosa Comunión que se efectuará con motivo de la peregrinación, será ofrecida por Su Santidad Pío XII, según desea el Cardenal Secretario de Estado para el día 3

El acto, grandioso por todos conceptos, celebrado en el Nacional el día 24, es, ya lo dijimos, la culminación de otros y el inicio de varios que han de tener gran resonancia en nuestra vida nacional católica. El católico no se entusiasma por un día. Está entusiasmado siempre, aunque siempre no lo manifiesta. Pero como siempre vive Jesucristo en los Sagrarios, el católico está—, entiéndanlo bien los que no conocen el catolicismo—permanentemente en vela. Y en cuanto asoma la necesidad de demostrar que es cristiano, es decir, que vive en Cristo, lo demuestra.

La magna excursión eucarística al pueblo de La Salud proyectada para el día 3 de marzo próximo adquiere proporciones gigantescas. Se suman individuos y familias. Siempre ha sido así; pero esta vez con más razón. Diez coches de ferrocarril están ya contratados. Serán necesarios algunos más.

Dando cumplimiento a lo solicitado por el Cardenal Secretario de Estado del Vaticano, y dado a conocer por el Ilustrísimo Vicario Capitular de La Habana, Monseñor Manuel Arteaga y Betancourt, la Comunión que con motivo de esta peregrinación habrá de efectuarse en el pueblo de La Salud, será ofrecida por Su Santidad el Papa Pío XII, celebrando así el primer aniversario de su elevación al Pontificado.

Se llama la atención de los excursionistas ya inscritos, y de los que deseen inscribirse, de que el ejercicio de los siete domingos de San José, también se efectuará en La Salud. No ha de interrumpirlos, pues, nadie por su asistencia a la excursión.

Imposible se nos hace publicar los nombres de las personas y entidades que se encuentran adquiriendo boletos, por no llevarse anotación de ellos; pero daremos a conocer algunos: Blanca García Montes de Terry, Carmen Ortega, Manuel Purón y familia, Clementina Navas de Fernández, Caballeros Católicos Unión número 65, Adoradores Nocturnos, Caballeros Católicos de Guanabacoa, marquesa de Tiedra, Gracia Cámara de Bandujo, Consejo 1390 de los Caballeros de Colón, María Luisa Aranguren de Menocal y familia, María Intrialgo viuda de Madrazo e hijas, Agustín Gelats, Cesáreo Pérez Serantes, Nicolasa Zabala de Llerandi, Luisa Cobián de Otaolarruchi, Jenaro Cañet, Venerable Orden Tercera de San Francisco, Serafina Granda, Mercedes Camps, Concepción Cobo y Hernández, Carmela Morales e hija, J. Friguls, doctor Arturo Fernández, Blanca Palmer viuda de Irigoyen, familia Novoa, Adelina Carricaburu, Escuelas Nocturnas de las Madres Reparadoras, Asociaciones de la Capilla de los Pasionistas, Alfonso García Iglesias, etc., etc.

Cada católico debe darse cuenta de lo que es una excursión eucarística: una confesión pública de fe; una predicación elocuente, hecha al unísono por varios cientos de personas, en los pueblos del interior de la Isla donde a Jesucristo se le conoce muy poco; donde a veces se ignora casi totalmente que está en el Sagrario.

Súmese, católico, sin demora a la magna excursión eucarística que se celebrará el día 3 de marzo al pueblo de La Salud. Los boletos pueden adquirirse en el convento de San Francisco, Aguiar número 509, y en los siguientes lugares: iglesia de Monserrate, Galiano y Concordia; Casa Al Bon Marché, Reina 467; capilla de los Pasionistas, calle Buenaventura, Víbora; capilla La Milagrosa, Santos Suárez y Paz; capilla de Cristo Pobre, Habana y Chacón.

La excursión se efectuará por ferrocarril, en tren especial. Ya suman diez los coches, de primera, contratados. El precio del pasaje de ida y vuelta, con desayuno en La Salud, es de 60 centavos. La excursión saldrá de la Estación Central a las siete menos cuarto en punto de la mañana del día 3, y estará de regreso a las doce del día, en la misma fecha.

Para más informes, quien los desee, puede dirigirse al organizador de las excursiones eucarísticas, el que lleva al interior de la Isla varios cientos de católicos al año, Reverendo padre Guillermo Basterrechea, en el convento de San Francisco.

No lo olvide: el día 3 en la Estación Central, a las siete menos cuarto en punto. Es la consigna de esta semana. Para la que viene habrá más sorpresas católicas, que ya más nunca se va a pensar en Cuba que los católicos duermen. Pero ésta acuda a La Salud. Adquiera su boleto con anterioridad, no vaya a ser que se quede sin él. Recuérdelo bien: ¡a La Salud, el próximo domingo 3 de marzo!

La Salud será pequeña; porque la devoción de los católicos de La Habana es muy grande y no se puede meter en un pueblo chico. Pero vaya: lo más que puede pasar es que lleguemos en cola a la iglesia de otro pueblo.

Clara Moreda Luis.

LE ROBARON EL RADIO

Eusebio Jiménez Pérez, de 30 años chófer, vecino de San Nicolás 360 participó a la policía que personas desconocidas aprovechando su ausencia, habían sustraído un radio que aprecia en la suma de 80 pesos.

CRONICA CATOLICA

ACTOS CATOLICOS PARA MAÑANA

En la Iglesia del Santo Cristo

Los miércoles de Santa Rita de Casia:

Por la mañana, a las 8 y 9 a. m. misas, Comunión, ejercicio y veneración de su Reliquia.

Por la tarde a las 5:30, exposición del Santísimo Sacramento, estación, Santo Rosario, lectura de gracias y peticiones, sermón, cánticos, ejercicio, reserva, Himno de Santa Rita y beso de su Reliquia.

A las ocho de la noche los mismos cultos de la tarde, pero sin sermón.

Invitan los Padres Agustinos del Santo Cristo y su Párroco, R. P. Fr. Jhon Martín.

En San Nicolás de Bari

A las 8 a. m. los cultos mensuales a San Judas Tadeo, a los cuales invita el Párroco, Monseñor Juan J. Lobato Rendón.

El Jubileo Circular

En la Capilla de las Madres Reparadoras, el Jubileo Circular.

La exposición de Su Divina Majestad, después de la última misa, que en esta capilla se celebre.

A las 5 p. m., exposición, estación, Santo Rosario, visita a Jesús Sacramentado, bendición y reserva.

En la iglesia parroquial de Bauta

A las 10:30 a. m., misa cantada, plática y ejercicio mensual a San Judas Tadeo.

Invita el Párroco, R. P. Fulgencio Varela.

En los demás templos

Santo Rosario, lectura espiritual y visita a Jesús en el Santísimo Sacramento del altar.

Ayuno sin abstinencia de carne

Mañana es día de ayuno, pero sin abstinencia de carne.

El ayuno obliga desde 21 a los 60 años.

Los que tienen el deber de ayunar ,en los días en que no se prohibe la carne, pueden comerla en la comida, pero no en el desayuno ni en la colación.

Los que no pueden ayunar, bien por edad u otras causas, pueden comer carne en toda comida.

La Hora Santa del Primer Jueves de mes

Debido a corresponder el primer viernes de marzo, el día primero, la Hora Santa correspondiente al jueves anterior, no es el primer jueves ,sino el jueves 29 de febrero, o sea el próximo jueves.

Esta Hora Santa la celebra Nuestra Santa Madre Iglesia en conmemoración de la oración de Nuestro Señor Jesucristo en el huerto de Getsemaní.

Tengan pues, presente, que el próximo jueves, último de febrero, es la Hora Santa de la víspera del primer viernes

A los socios del Apostolado de la Oración, Guardias de Honor y Verdaderos Amigos del Corazón de Jesús

Recordamos a los Celadores y Socios del Apostolado de la Oración, a Celadores y Socios de la Guardia de Honor del Sacratísimo Corazón de Jesús, e igualmente, a los Celadores y Socios de los Verdaderos Amigos del Santísimo Corazón de Jesús, que el próximo viernes, es el primero de marzo, día de reparación y adoración al Sagrado Corazón de Jesús, al cual os pedimos tributéis gracias por su resonante éxito del «Mitin Pro Patria y Afirmación Católica», para que así alcancemos nuevos favores y gracias de Aquél que jamás se ha dejado vencer en generosidad por nadie.

A los cofrades de Santa Marta

El jueves 29 del actual la Asociación de Santa Marta celebra la función mensual reglamentaria: A las 9 a. m. misa cantada, sermón, ejercicio y procesión.

Novena de la Gracia en la Iglesia de Reina

El día 4 de marzo dará comienzo en la Iglesia de Reina la Novena de la Gracia de San Francisco Javier, la cual será practicada antes de la misa de ocho.

Asociación Universal de Pajes del Santísimo Sacramento

El jueves 29 del actual, a las diez de la mañana, se reunirán en Junta General extraordinaria, la Asociación Universal de Pajes del Santísimo Sacramento en el Palacio Arzobispal de Habana y Chacón. Ruega la asistencia a los directores de colegios y catequesis, el Director Monseñor Manuel Arteaga.

Parroquia de San Agustín, Reparto Almendares

El Párroco Padre Lorenzo M. Spirali, O. S. A., las presidentas de las Damas Católicas, señora Marina Gómez de Obregón y Ana B. de Varona y el presidente de los Caballeros Católicos, «Unión No. 79», doctor Enrique de la Maza, tienen el honor de invitar a todo católico a cooperar a la construcción de la parte alta de la iglesia, por vernos obligados a utilizar la parte baja (hoy iglesia) como local de escuelas y talleres de obreros, a cuyo fin se celebrará una velada artística en el teatro «Auditorium», Calzada y D, Vedado, la noche del primero de abril próximo y en la cual prestará su valioso concurso el doctor Ramón Zaydín, que hará uso de la palabra. Asimismo tomarán parte artística la Coral de la Habana, la señora Dulce María Blanco de Cárdenas, las señoritas Lily Batet y Margot Blanco y el violinista señor Alexander Prilutchi, siendo el precio de la localidad, lunetas un peso, segundo balcony sesenta centavos.

Las localidades pueden adquirirse en la casa paroquial, calle 15 entre 12 y 14, Reparto Almendares.

Conferencias para hombres solamente

En la iglesia de Reina darán comienzo las conferencias para hombres solamente el 11 de marzo (lunes de Pasión) con arreglo al siguiente programa:

A las 8:30 de la noche, exposición, estación, conferencia por el M. R. P. Ramón Calvo, S. J., Viceprovincial y Rector del Colegio de Belén, bendición y reserva.

Estas conferencias son patrocinadas por la Congregación Mariana de la Anunciata, la cual invita a todo hombre de buena voluntad.

Entrada libre, es decir, sin invitación.

Conferencia cultural en la Iglesia de San Francisco

El Grupo Universitario Femenino Católico nos invita atentamente a la conferencia científica que dictará el joven catedrático del Instituto, doctor Luis Muñoz del Valle el domingo 3 de marzo, a las 11 en punto, en el salón de Aguiar 509, esquina a Amargura.

Es la segunda de la serie del Grupo Universitario.

Estudiará una faceta interesantísima, bajo el título: Doctrinal de la Reforma.

Felicitamos a la Juventud Universitaria Femenina que ofrece a los amantes de la cultura una amena conferencia todos los primeros domingos.

UN LLAMAMIENTO DE LOS CABALLEROS CATOLICOS DE CUBA

«A los hombres:

Jóvenes y caballeros, cuantos deseáis la prosperidad de la familia y de la patria por medio de la moral cristiana, fundamentada en el recíproco amor y justiciero proceder, oid esta fraterna llamada:

Venid a engrosar las filas de Caballeros Católicos de Cuba, que cuenta ya con más de cinco mil hombres que cumplen con sus deberes cívico-religiosos, ciudadanos de espíritu de fe y sólida moralidad, que saben honrar a Cuba y por ella sabrían sacrificarse y sin los cuales es imposible la prosperidad de los pueblos.

Venid aquí unidos, podréis defender vuestra devoción y el orden social cristiano, sirviendo y salvando la patria cubana y mereciendo la patria celestial.

Con sólo cumplimentar vuestros deberes indispensables de todo católico, los del Reglamento muy fáciles de cumplir y unos centavos de cuota, podréis disfrutar en la casa social de juegos lícitos y sanos, como balloon, hand ball, dominó, billar, pim-pon, paseos, excursiones y asistir con vuestras familias a las exhibiciones de películas que no manchan el alma ni corrompen el corazón.

Y con el amor fraterno, sin distingos, de todos los asociados, llamados hermanos, tendréis además el sosiego que goza todo amoroso padre de familia cuando sabe que cuenta con un Auxilio Familiar para el caso de un funesto desenlace suyo.

Los hermanos todos de la Unión 29, radicada en la Iglesia de Reina, con domicilio social en el edificio de La Anunciata, os invitan, y esperan vuestro ingreso en esta Unión 29; haced vuestra solicitud en dicha iglesia o en Estrella 468, Habana.

No dejéis de aportar vuestra cooperación, que trabajáis para Dios, para la patria, para la familia y para la civilización».

Sección de Propaganda.

CRUCIGRAMAS

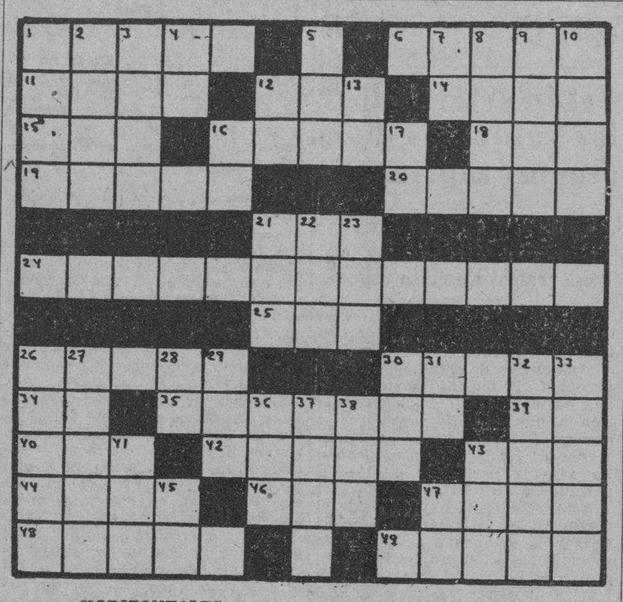

HORIZONTALES

1—Mujer distinguida (pl.)
6—Senado.
11—Adoran.
12—Concentración.
14—Hada bienhechora de la mitología pérsica.
15—Sobrino de Abraham.
16—Arbol conífero (pl).
18—Rey de los suevos, hijo y sucesor de Teodomiro.
19—Pendiente.
20—Una de las islas Jónicas.
21—Nombre vulgar de un mono platirrino de Colombia.
24—Pieza de artillería.
25—Embrollo.
26—Sobrenombre de Minerva.
30—Isla del Archipiélago de la Sonda.
34—Terminación de infinitivo.
35—Río de la Argentina.
39—Nota musical.
40—Cabeza de ganado.
42—Villa de la provincia de Sevilla.
43—Tercer hijo de Adán y Eva.
44—Canoa que usan los indios mexicanos.
46—Escuchaba.
47—Culebra grande.
48—Bien de salud (pl.)
49—Isla del Archipiélago Filipino.

VERTICALES

1—Canal por donde sale a la mar el agua que saca la bomba.
2—Inclinación vivísima hacia alguna persona o cosa.
3—Especie de acebo de la América Meridional.
4—Afirmación Nacional.
5—Planta purgante.
7—Associated Press.
8—Tiempo del verbo remar.
9—Gato.
10—Escuchará.
12—Doné.
13—Artículo.
16—Consonante.
17—Afirmación.
21—Condimento.
22—Yerno de Mahoma.
23—Puerto del Perú.
26—Fruta (pl.)
27—Palma de Filipinas.
28—Afirmación Nacional.
29—Iglesia catedral.
30—Astilla de madera resinosa que encendida alumbra como un hacha.
31—En (en inglés).
32—Parte externa del oído.
33—Desafiar.
36—Utilizo.
37—Isla griega del Mar Egeo.
38—Artículo.
38—Artículo.
41—Apócope de Santo.
43—Personaje representativo de cierta nacionalidad.
45—Nota musical.
47—Sílaba que repetida resulta un apodo familiar.

A. L. G.

Solución al Crucigrama anterior

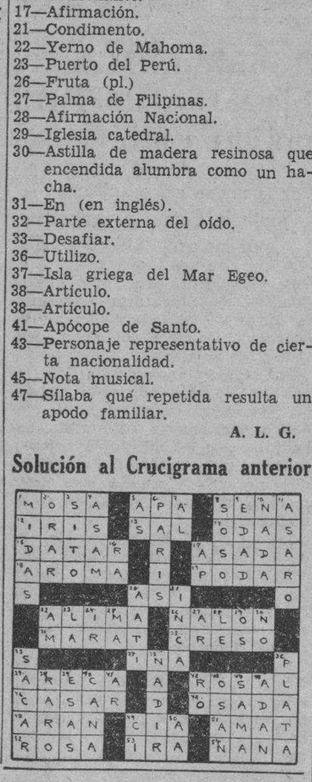

LA PATRULLA POLICIACA

TITINA LA MECANOGRAFA

EL PATO PASCUAL

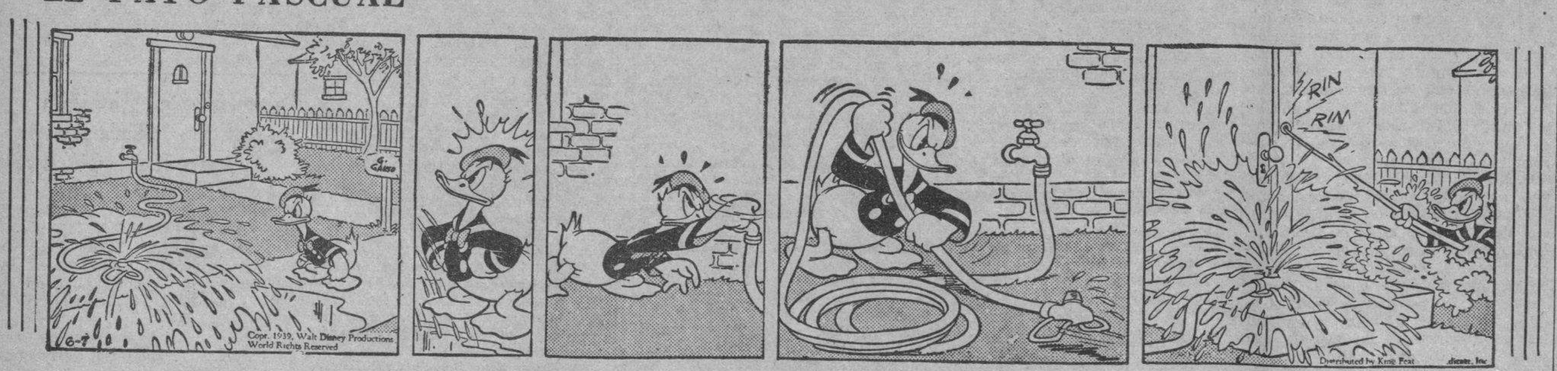

EL PROFESOR NIMBUS

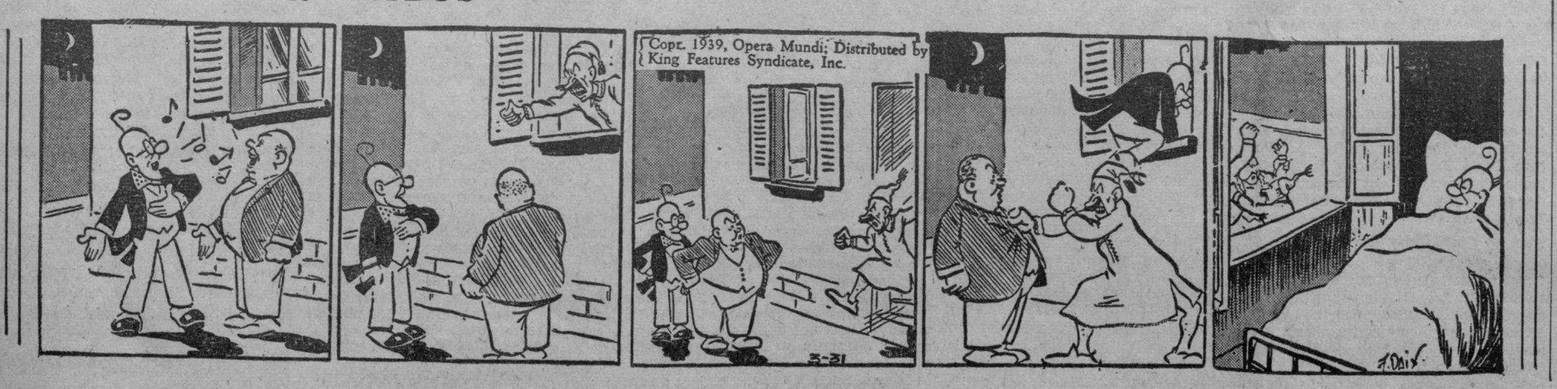

ATENTA INVITACION DEL VICARIO CAPITULAR DE LA ARQUIDIOCESIS DE LA HABANA A TODOS LOS FIELES

El Vicario Capitular de la Archidiócesis de San Cristóbal de la Habana, Ilustrísimo y Reverendísimo doctor Manuel Arteaga y Betancourt, a virtud de la súplica del Eminentísimo Cardenal, Secretario de Estado de la Santa Sede, comunicada al infrascripto por mediación del Excelentísimo y Reverendísimo señor Nuncio de S. Santidad en Cuba, doctor Jorge Caruana, en la cual pide al pueblo cristiano que el domingo próximo, 3 de marzo, primer aniversario de la coronación de Su Santidad, Pí. XII, f. m. r., eleve oraciones en acción de gracias a Dios por el insigne beneficio otorgado a Nuestra Santa Madre la Iglesia por haberle concedido un dignísimo sucesor de San Pedro en el gobierno universal de la misma, en la persona de Su Santidad, Pío XII, y al propio tiempo, para que siga dispensándole sus gracias y bendiciones para que pueda seguir cumpliendo con su augusta misión de paz y amor en estos calamitosos tiempos de odios entre los hombres, se ha dignado disponer que en todas las iglesias parroquiales de la Archidiócesis, se celebre misa de Comunión general, invitando a sus feligreses y de un modo especial a los niños de las catequesis. Asimismo suplica a las Comunidades de Religiosas y Religiosos celebren la misma Comunión en sus iglesias, capillas y colegios, rogándoles al propio tiempo que ofrezcan las obras y sacrificios de ese día por las expresadas intenciones.

En la Santa Metropolitana Iglesia Catedral esa misa la celebrará, a las ocho de la mañana y distribuirá la sagrada comunión el Excmo. y Rvdmo. señor Nuncio Apostólico, Monseñor Jorge Caruana.

El Vicario Capitular suplica con todo encarecimiento a las Archicofradías del Santísimo Sacramento de esta capital, a la Sección Adoradora Nocturna de la Habana, a los Caballeros de Colón, Caballeros Católicos, Federación de la Juventud Católica Cubana y a las Damas Isabelinas, la asistencia a esta misa y Comunión.

Los católicos en general, y de un modo especial las asociaciones católicas en particular, han dado el sábado anterior el más grandioso acto de solidaridad católica y de afirmación de su fe religiosa, que registran los anales del catolicismo en Cuba, tienen ahora la oportunidad de volverlo a renovar con ocasión de este homenaje al Papa, el Santísimo Padre de todos los católicos.

Habéis dmostrado a la faz de todo el mundo que el ser católico es la más firme garantía de un sano patriotismo, debéis ahora demostrar que al obedecer al Papa en cuestiones de fe y costumbres, que con ella se relacionan, no obedecéis a un poder extranjero, sino a aquél que os dice: «Dad a Dios lo que a Dios debéis, y al César, o sea a la patria, lo que es de la patria». A aquél que pide vuestra alma para llevarla a Dios. A aquel que os dice, como decían nuestros antepasados, a sus gobernantes: «La Hacienda y la vida al rey, pero el alma solamente a Dios», a ejemplo de los apóstoles y de los mártires, que exclamaban: «Antes hay que obedecer a Dios que a los hombres».

El Papa es el más augusto representante del cristianismo, es su cabeza visible, y es verdad que el fin del cristianismo no es principalmente el progreso de la industria, más estimula al hombre el cumplimiento de sus deberes, y así promueve también el esfuerzo para la prosperidad terrenal, para los bienes externos; pues todo esto, promovido con la intención debida, es una parte de la naturaleza y la naturaleza procede de Dios.

Lo eterno no se desatiende de lo que le da una más alta significación, temporal, echándolo a un lado, sino colocándolo en un orden más estable. De todas las criaturas, aun de las más profanas, debe de echar mano el cristiano, haciéndolas servir de medio para unirse con la voluntad de Dios. No condena el cristianismo las legítimas exigencias de la vida humana, sino la exageración egoísta e ilimitada de las mismas. El orden mismo por Dios establecido en la naturaleza es la causa de que se originen en la vida humana las exigencias y necesidades más diversas. Y por lo tanto Dios quiere que las satisfagan los hombres poniendo en juego su actividad racional.

Existe también un progreso en la relación humana, cuyos gérmenes han sido depositados por Dios en la naturaleza. De aquí que a cada individuo le toca el interesarse según sus personales circunstancias en este trabajo de continuo progreso. Cuando en un pueblo está bien ordenada su vida religiosa y moral, fácil cosa es poner también orden en su vida industrial.

No depende la felicidad de un pueblo de la abundancia de bienes materiales, sino de conocer debidamente las cosas de este mundo y estimarlas en lo que valen.

La enfermedad más peligrosa de nuestros tiempos es el excesivo amor a las cosas temporales; él es el que ha llenado el mundo de descontento y desesperación, de crímenes de todas clases, de planes nefastos de destrucción y revolución de las actuales sociedades.

Por otra parte la Iglesia es universal, y lo es en su fundador, en sus destinos, en su necesidad, en sus mandamientos, en sus efectos, en su aparición; su Señor y fundador ha querido que sea para todos y todos necesitan de ella y ella les basta a todos. La Iglesia vió en su seno a altos y bajos, sabios e ignorantes, hombres en fin de todos los estados, de todos los países de la tierra y de todas las condiciones humanas; luego es universal, y, si es universal y el Papado es la piedra sobre la cual está fundada esta iglesia, el Papa, que la rige y gobierna, es también universal, y por lo tanto, no es extranjero en ninguna extraña tierra.

Esto debéis demostrar concurriendo a recibir la Sagrada Comunión de manos de su Nuncio en Cuba.

Debéis de demostrar también, como dice San Francisco de Sales: «La piedad a nada perjudica, sino que todo lo perfecciona, y si acaso alguna vez daña a los deberes del estado de cada uno, señal de que es falsa. Muy lejos de oponerse a estos deberes los ennoblece y hermosea».

Gabriel BLANCO

Anuncios Clasificados de Ultima Hora

Más ANUNCIOS CLASIFICADOS de ULTIMA HORA en la página 21

PROFESIONALES

1 ABOGADOS Y NOTARIOS

DOCTOR ANGEL FERNANDEZ ABOgado. Divorcios ocho días. Pensiones y jubilaciones quince días. Tramitación rápida de asuntos civiles, Criminales, administrativos de lo contencioso- administrativo y trabajos notariales. Consultas a domicilio. San José 762, altos.

3 DOCTORES EN MEDICINA

DR. OCTAVIO RIVERO
Tuberculosis, enfermedades pulmonares y alérgicas. (Asma, coriza, urticaria)
Ex asistente del Servicio del profesor Sayé (Barcelona). Ex jefe clínico Dispensario Antituberculoso Municipal. Consultas: lunes, miércoles y viernes 1.30 a 3.30; martes, jueves y sábados: 9.30 a 1.30 p. m. calle 17 112, entre L. y M., Vedado: F-2533

6 COMADRONAS

CONSUELO RUDA
Comadrona ex interna de la casa de salud La Benéfica, muchos años de práctica. Consultas gratis, Franco 7, bajos, entre Carlos III y Estrella: U-5824.

COMRRAS

17 MUEBLES Y PRENDAS

M-7084 COMPRO MUEBLES CUAdros antiguos y modernos, máquinas coser, escribir, lámparas cristal, pianos, libros, porcelanas bañles, maletas, abanicos, ropa, vajillas, alfombras, plata, archivos, burós, compro libros. M-7084

U-5154 COMPRO MUEBLES
Modernos, radios, máquinas de coser y escribir. Aceptamos muebles en parte de pago. No venda sin llamar a Díaz y Chao, Neptuno No. 709 y 710: U-5154.

18 UTILES DE OFICINAS

M-8638 MUEBLES OFICINA COMpro, cajas caudales y archivos, máquinas escribir, sumar, calcular, y toda clase artículos para oficina Antes de vender o comprar sus muebles llame al M-8081

COMPRAMOS
Cajas de seguridad, mesas, libreros Kardex, archivos, máquinas de escribir, sumar y calcular. Toda clase de muebles oficina. Damos comisión a corredores. Compostela No. 360 Telf. A-7743.

Arrendamientos

A-1 FINCAS RUSTICAS-URBANAS

SE ALQUILA FINQUITA DE REcreo, casa concreto con toda clase de comodidades, árboles frutales en producción, agua propia, luz eléctrica y teléfono. Finca. Rosario, casa Villa San Ramón, Lucero.

VENTAS

48 CASAS

VENDO EN EL VEDADO, VARIAS casas: una, calle B., chalet con garage, $11,500; otra, calle J., planta baja, $12,000; otra, calle 23, chalet con garage, $16,500; y otre, de $12,500; en calle 17, dos de planta baja y dos altos y bajos independientes, de $11,500, $12,000, $14,000 y $22,000. En calle Monte, de Amistad a San Nicolás, dos casas, una de dos plantas y una de tres. Varias casas nuevas en reparto Nicanor del Campo y La Sierra, de planta baja y chalet alto y bajos, de $7,500, $8,000 y $10,000. Varias también en la Víbora Informes: Banco Canadá, departamento 322: A-8875, Díaz Ramos.

NICANOR DEL CAMPO
$7,000, $7,500 esquina, $9,000. Una estilo modernista, dos estilo colonial exentas de contribución. Oportunidad para adquirir 3 hermosos chalets, solidez, lujo, confort. Jardín, portal, sala, comedor, cocina, cuarto y servicio criados. Altos, biblioteca, 3 hermosas habitaciones, gran baño de lujo, terrazas y garage. Calle 15 entre 6 y 8, reparto Almendares. Construídas por Manuel Rodríguez: X-1260.

RESIDENCIA COMODA, VENDO: jardines, portal, sala, recibidor, 3 cuartos grandes, comedor al fondo, baño y cocina moderna, cuarto y servicio criados, garage, gran traspatio, monolíticos frente línea, Marianao, entre paradero Bagatelle y Cazadores: $4,000, mitad contado, resto a plazos cómodos. Véanla. Llave al lado. Aprovechen ganga.

$4,800 VENDO: HERMOSA CASA acabada de fabricar, techos monolíticos, jardín portal, sala, hall, 3 cuartos, baño intercalado, comedor al fondo y entrad para garage. Informes: Piñón. A5-4341, de 10 a 12 y de 3 a 5.

Reparto ALMENDARES
¡GANGA! ¡GANGA!
Preciosa casa con jardín, portal, sala, recibidor, amplísimo hall, 4 habitaciones, lujoso baño en colores, pantry, cocina, patio, garage. Precio: $2,700 y reconocer $2,600 en hipoteca moratoriada: M-1072.

M.E.C.D. 2016

ANUNCIOS CLASIFICADOS DE ULTIMA HORA

Más ANUNCIOS CLASIFICADOS de ULTIMA HORA en la página 20

VENTAS

48 CASAS

MIRAMAR $15,000

Regio chalet 2 plantas: jardín, portal, vestíbulo, sala, comedor, pantry, cocina, garage; en altos, 4 habitaciones con closets, 2 baños intercalados, recibidor, terrazas, todo bellamente decorado: M-1072.

STOS. SUAREZ $3,900

Preciosa casa a una cuadra de la Calzada: jardín, portal, sala, 3 cuartos, lujoso baño intercalado ,comedor, cuarto de criados, servicio, cocina, patio. También otra acabada de construir, exenta contribución: jardín, portal, sala, hall, 4 cuartos, regio baño intercalado, comedor, pantry, cocina, garage y patio, en $5,000: M-1072.

MIRAMAR, CHALET NUEVO: $8,500

Bajos: jardín, portal, sala, hall, comedor, pantry, cocina, cuarto criados y baño, garage, patio, gran traspatio. Altos: 3 cuartos con closets, lujoso baño intercalado, terrazas: M-1072.

SE VENDE LA CASA CONCORDIA 417 entre Escobar y Gervasio, medida 7.1|2 por 30 (varas). Informa su dueño: Animas 506 altos.

GANGA: MODERNA CASA TERMINADA fabricar, frente colegio Belén, calle 6 número 8: jardín, portal, garage, 4 habitaciones, lujoso baño, espléndida cocina. Fabricación primera: $6,800. Marrero: M-7774.

VENDO DOS EDIFICIOS DE 1,500 metros. Renta $1,000 al mes, en 115 mil pesos. No pierdan tiempo, es lo mejor de la Habana. Informes, Dragones 52. Benjamín García. Teléfono M-5268.

49 SOLARES

VEDADO; A UNA CUADRA DEL Parque Medina, se vende una parcela de 22.66 por 30, con casa de mampostería, jardín, portal, sala, saleta, comedor, cuatro cuartos, cocina cuarto de baño, garage. Para informes teléfono I-6493

VEDADO. — EN LA CALLE 17 VENDO un cuarto de manzana a la sombra con una medida de 50 por 50. 500 metros a $7.50 metro. Unico en este precio por su espléndida situación. Informa: G. del Monte, Habana 264 M-2474

MIRAMAR. —EN LA 7a AVENIDA vendo la única esquina que hay, con 1564 varas a la sombra y al lado de buenas residencias, llano y muy alto. Informa: G. del Monte, Habana 264 M-2474

No compre fabrique a su gusto a $22 con Valdés

Vea la última casa que hizo en Unión, entre Johnson y Libertad.

La de los azulejos verdes

Valdés está en Johnson y Mayía Rodríguez fabricando

X-2571

REPARTO FLORESTA

En la Víbora Se venden solares y parcelas pequeñas al contado y a plazos con urbanización completa luz eléctrica, agua y alcantarillado en cada solar, atravesado por la Avenida Acosta, ómnibus ruta 15. También compramos y vendemos propiedades en La Habana y demás repartos. Informes Nueva Floresta Land Co., Banco Canadá 322. Telf. A-8875. Administrador, Oscar Díaz Ramos.

VENDO SOLAR ESQUINA SAN MARIANO y Juan B. Zayas de 46x30 Telf I-3718 de 8 a 12 a.m.

GANGA SOLAR CALLE STEINHART doble línea tranvía, entre San Jacinto y Robau, Buen Retiro. Mide 13 por 57. Total: 702 varas. Precio: $1,200. Marrero, Aguiar 117: M-7774

OPORTUNIDAD: CALZADA LUYANÓ e Hijas de Galicia, parcela 100 varas: $750.00; la esquina, 222 varas: $1,700. Aproveche, no hay nada igual. Situación privilegiada. Marrero: M-7774.

50 FINCAS RUSTICAS

FINCA 6 CABALLERIAS —FRENTE por frente a la carretera Central, 30 minutos exactos Habana, $25.000 contado. Tierras coloradas de maza sin piedras, llanas, muy superiores de pastas, abundante agua. Muchos frutales, palmas en hileras Moderna vivienda mampostería, establos para 70 vacas, nuevo, trasiego, máquinas, electricidad, teléfono, 57 vacas lecheras, terneros, añojos, toros, carros, aperos, etc. (Todo en los $25.000). Benítez, Oquendo 469 (altas) 1 a 4

VENDO CARRETERA VEREDA FINca recreo fabricada, frutales, pozo, $1,300. Carretera Artemisa una cabañería casas, río, frutales, palmar siembras, animales, $2,500. Juan Miguel Fernández Vereda Nueva.

51 ESTABLECIMIENTOS

SE VENDE UN PUESTO DE FRITURAS frente a la Secretaria de Gobernación venta diaria: $8 a $10 se vende barato informes Compostela y Acosta de 9 a 2 y de 4 a 6. Café Belén.

GANGA. BODEGA A BALANCE EN buen barrio buen contrato casa para familia no corredores. Informan: Santa Petronila 3 R. Hornos, de 6 a 8 p.m. Fernández.

LECHERIA EN CALZADA $1,250 Venta diaria: $23; alquiler barato, buen contrato, tiene fuente soda, es económica en gastos. Urge venta por necesidad embarcarme. Informes: Juárez, Belascoaín y Figuras, café, de 1 a 6

ENSEÑANZAS

75 PROFESORAS-PROFESORES

OBSEQUIO DE LA ACADEMIA DE COMERCIO

Luis B. Corrales. Establecida en 1889. Enviando $0 15 en sellos recibirán mi Aritmética Mercantil y por $0.25 más mi Ortografía en el Bolsillo, acabadas de publicar. Enseñamos Teneduría de Libros, Taquigrafía e Inglés. La Mecanografía $1.00 mensual. Nuestros Títulos los más solicitados, Lealtad 567, entre Salud y Dragones: A5-1632.

ALQUILERES

80 CASAS DE HUESPEDES

RESPETABLE CASA. ALQUILA AMplias y ventiladas habitaciones con toda asistencia, buena comida, próxima a la Universidad. Calle 25 No. 308, entre L y M.

CASA DE HUESPEDES SIN COMIda, habitaciones amplias, ventiladas. Desde $8.00, a $15.00. Pueden pagar por quincena y sémana, nunca falta agua. Moralidad absoluta. O-Reilly 258, entre Cuba y Aguiar.

CASA DE HUESPEDES EN LO MAS alto de la Víbora, amplias ventiladas habitaciones con o sin comida. 10 de Octubre No. 904. Telf. I-4176.

CASA HUESPEDES GALIANO 455 altos «Metropol» habitación con baño privado, también con lavabo, agua caliente abundante, comida variada sólo moral absoluta M-7380.

GALIANO 305 ALTOS CASI ESQUIna Neptuno. Lo más céntrico y las mayores comodidades. Comida exquisita, abundante agua caliente, fría Precios baratísimos. Absoluta moralidad. Teléfono A-5-0432.

82 APARTAMENTOS

ANGELES NEO 7, 2o PISO IZQUIER da se alquila un amplio apartamento con balcón a la calle para un matrimonio sin niños. Se exigen referencias Precio de situación.

ACABADO DE FABRICAR LUJOsos apartamentos todo confort 3 cuartos dormitorios, baño de color, terraza, cocina, comedor, sala, cuartoy servicio de criados, calle 25 No. 855 entre A y B, Vedado.

SE ALQUILA APARTAMENTO PROpio para matrimonio con balcón a la calle, baño y cocina interiores. Neptuno y Lealtad. Informes en el departamento 2.

ERIFICIO ARBOS, OQUENDO 308, entre San Rafael y San Miguel, alquilo apartamentos frescos e independientes. Informan en la misma.

VEDADO: 15 ESQUINA A L., PREcioso apartamento de esquina fraile, altos: sala, comedor, dos habitaciones, cuarto de baño en colores, cocina tipo americano, servicio de criados, garage. Puede verse a todas horas. Dirijase al encargado.

VEDADO: SE ALQUILA EL MAGNIfico, amplio y fresco apartamento calle 21 esquina a B altos. Puede verse a todas horas, llaves en los bajos. Informes teléfono A-7501, A-6754 y U-5795.

83 DEPARTAMENTOS

ALQUILO CUADRA COMERCIAL DE apartamentos vista calle comercio, profesional, particular habitación alta interior, cocina por comida San Rafael 569 entre Gervasio y Escobar.

EDIFICIO DE APARTAMENTOS 17 Y 12, VEDADO

Se alquila el mejor de los departamentos de este moderno edificio, compuesto de terraza, sala, comedor, tres cuartos, baño completo intercalado, cocina y servicios de criados, garage opcional, closets en todas las habitaciones. La llave e informes, la encargada, en el garage de los bajos.

ALQUILO, CONCEPCION NUMERO 701, esquina 14, altos (por 14), departamento sala, una habitación, comedor, baño, cocina; $15.00. Informes: Leyte Vida: M-2222.

ALQUILO A FAMILIA QUE NO SEA de más de tres personas departamento de sala, habitación y demás servicios completo privado, agua caliente en baño y lavabos. Es muy fresco, tiene terraza cerrada. San Indalecio 463 casi esquina a Santa Emilia, frente al Parque Santos Suárez.

84 HABITACIONES

HABITACION FRESCA CASA HONOrable para matrimonio, todo servicio, otra pequeña hombre solo. Teléfono, agua abundante, San Juan de Dios 209 altos

EN EL PRIMER PISO DE «LA FILOsofía» se alquila una habitación chica con asistencia, agua caliente teléfono balcón cerca, es casa particular. Neptuno 401 esquina a San Nicolás.

ANGELES 7 2o IZQUIERDA CASA particular se alquilan dos grandes y ventiladas habitaciones juntas o separadas hombres solos o matrimonio sin niños Precio muy barato.

SE ALQUILA HABITACION AMUEblada para hombre solo o matrimonio sin niños vista al Malecón y San Lázaro Marique 6 apartamento 13 4o piso hay elevador.

SE ALQUILA EN CASA FAMILIA, decente habitación grande junto al baño en 9 pesos, otra mediana con cocina y baño, 8 pesos. Patrocinio 463, Víbora, tome ruta 15.

RESIDENCIA FAMILIAR, CONSUlado 64. Habitaciones y apartamentos con todo servicio. Refrigeración, agua caliente, teléfono, confort. Personas decentes estables.

CASA PARTICULAR, ALQUILA AMplia habitación, ventana anexa al baño, con o sin muebles y comida. Aguacate 61, segundo piso. (No molestar primer piso).

VEDADO RESIDENCIAS FAMILIAS calle 17 855 entre 4 y 6 espléndidas habitaciones con y sin comida inmejorable. Se reparte comida a domicilio, precios económicos. Tel. F-5019.

VEDADO: HERMOSAS Y VENTILAdas habitaciones y apartamentos de dos cuartos, baño y cocina, calle O No. seis entre 17 y 19, frente Parque Maine. Precio $10 y 15 con luz.

EN RESIDENCIA FAMILIAR, SE alquilan amplias y frescas habitaciones con baño privado a matrimonio u hombres solos de orden y moralidad con todo el servicio, comida inmejorable. Amistad 353 entre San José y Barcelona Telf A5.0661

MALECON 161, ALTOS ENTRE CRESpo y Aguila se alquila espléndida y clara habitación gran baño, otra independiente en la azotea con servicios con o sin muebles.

EN CASA PARTICULAR SE ALQUIlan dos habitaciones con servicio, a matrimonio o caballero. Hay teléfono Escobar 963, altos, entre Figuras y Carnién.

ANGELES NO. 712, IZQUIERDA, CAca particular. Se alquilan dos grandes y ventiladas habitaciones, juntas o separadas, hombres solos, o matrimonio sin niños. Precio muy barato.

HABITACION EN GALIANO, BALcon calle, lavabos agua corriente, baños calientes, moralidad, comida superior, manteca chicharrón, aceite español «Balcells». (Baratísimo, céntrico). También admito socio habitación, Galiano 412, principal.

SE ALQUILAN HABITACIONES NUEvas con lavabo, agua caliente a $8, para verlas, informan calle A número 613, esquina 27 Vedado.

A MEDIA CUADRA DE LA UNIVERsidad, habitaciones a la calle, San Miguel 1057; gran sala en San Rafael 1155, altos. Estricta moralidad. Sólo mayores.

FAMILIA HONORABLE ALQUILA magnífica habitación con una saleta anexa, buen baño, agua siempre Sólo mayores, Lealtad 62, altos.

ALQUILERES

84 HABITACIONES

EN NEPTUNO 414, SEGUNDO PISO esquina a Manrique, familia decente alquila una habitación para persona sola con vista a la calle; y otra interior, barata. Hal teléfono.

ALQUILO DOS HERMOSAS HABItaciones, juntas o separadas en casa particular, o sala, comedor, cuarto y cocina para dos. Oquendo número 120, bajos, entre Virtudes y Animas.

ALQUILO AMPLIA HABITACION, matrimonio sin niños u hombre solo. Casa moralidad, tranquila, agua abundante, referencias. San Lázaro 457, primer piso.

SE ALQUILA HABITACION CLARA y ventilada con baño privado, en casa de familia decente. En la misma joven formal solicita compañero de cuarto. Industria 309 altos.

85 NAVES-LOCALES

LOCAL DE ESQUINA PROPIO PARA establecimiento con armatostes y nevera, se alquila en Lealtad y Belascoaín. Llave al lado. Informes: M-8033.

87 HABANA

ALQUILO ALTOS SAN LAZARO 607 entre Escobar y Gervasio, hermosa sala, comedor, 3 grandes cuartos, baño completo, cuarto servicio criados, patio al fondo agua abundante llave e informes 2o piso

SE ALQUILA VEDADO 8-19 452 ALtos una hermosa casa sala, saleta, tres cuartos, cocina, baño completo y terraza. Informan X-1688 la llave 460 bajos.

INDUSTRIA 63 ALTOS CENTRICA, dos cuadras del Prado, fresca con sala, recibidor, tres cuartos, baño intercalado, comedor fondo, servicios de criados. Verlos de 8 a 12 y 2 a 6

ALQUILAS BAJOS SAN LAZARO 1155 entre Infanta y Basarrate sala, comedor, baño, tres o cuatro cuartos, cocina, servicios criados. Informan la misma de 9 a 12 y 3 a 5. También, Salud 153.

SE ALQUILAN LOS BAJOS DE JEsús María 5, acabados de pintar, compuestos de sala, comedor, 3 habitaciones, baño, servicio, cocina y patio. Puede verse de 2 a 5 de la tarde. Informes: Telf M-6215.

ALQUILO INFANTA 1101 ESQUINA Benjumeda, bajos por Benjumeda, sala, comedor, tres cuartos, baño, cocina, calentador, moderna. Precio $25. Informan, primer piso, por Benju

LUGARESO 10 ALTOS FRENTE clínica Fortún Souza, una cuadra Ayestarán y Carlos III. Terraza, sala comedor, dos amplias habitaciones, lujoso baño, cocina, servicio criados etc. Verse horas hábiles. Edificio nuevo U-1428.

DIEZ DE OCTUBRE 129 FRENTE de Dependientes. Portal, sala, tres habitaciones amplias, baño intercalado, comedor etc., servicio criados, patio lateral. Verse de 3 a 5. U-1428.

MARINA 7, FRENTE AL PARQUE de Maceo, alquilo moderno piso alto: recibidor, sala, comedor, 3 cuartos, baño intercalado completo, cocina, servicio criados, entrada independiente para proveedores. Informes en la misma, de 2 a 5 p. m.

CONSULADO 30, ESQUINA A GEnios, a una sola cuadra Paseo del Prado, alquilo moderno piso: recibidor, sala, comedor, 2 dormitorios con closets, gran baño completo, cocina y servicio criados. Entrada por separado para proveedores. Informes, la misma.

MALECON 25, SEGUNDO PISO, ENtre Prado y Cárcel: terraza, sala, recibidor, cuatro habitaciones, comedor, baño, cocina y servicio criados. The Trust Co of Cuba: M-6917.

SE ALQUILA, MARQUES GONZAlez 653, esquina Estrella, moderna, segudo piso: sala, comedor, dos grandes habitaciones, baño lujoso intercalado y cocina de gas. Informan, encargado, azotea.

ALQUILO ALTOS, ACABADOS FAbricar, Maloja número 862, entre Xifré y Plasencia: balcón, sala, saleta, 3 habitaciones, baño intercalado, comedor, cocina, cuarto y servicio criados: $40 00. Informes: Leyte Vidal: M-2222.

ALQUILO DEPARTAMENTOS ACAbados de fabricar, ultramodernos, Picota número 276, esquina Fundición, local $45.00; primer piso: $30.00; segundo piso: $30.00. Informes: Leyte Vidal: M-2222.

ALQUILO BAJOS MODERNOS, SAN Rafael No. 511 entre Lealtad y Escobar, sala, 3 habitaciones, baño intercalado, comedor, cocina, servicios criados, patio. $45.00. Informes, Leyte Vidal, M-2222.

UNA SOLA PLANTA $28.00, CALLE M. No. 510, entre Jovellar y San Lázaro, con 3 cuartos, sala, comedor y baño completo; no falta el agua. Librería Albela. U-5733.

MALOJA 571 ALTOS, ENTRE MARqués González y Oquendo, próxima a Belascoain y Carlos III, sala, recibidor, tres habitaciones, baño intercalado, cocina, cuarto y servicio de criados, alquiler, $30.00. FO-3691.

ALQUILO ESPLENDIDA CASA CONcordia 752, esquina Arambaro, sala, recibidor, tres habitaciones, baño intercalado, comedor, servicio criados, cocina gas. También se alquilan dos departamentos modernos. Informan en la misma.

SAN LAZARO 682, PRIMERO Sala, recibidor, hall, cuatro habitaciones, baño intercalado, amplio comedor fondo, Renacimiento, pantry, cuarto y servicio criados. Muy fresca. Llaves segundo: I-5015.

ALQUILO, ESCOBAR 165, ENTRE Animas y Virtudes: sala, comedor, tres cuartos, baño, cocina: $28.00.

SAN RAFAEL 359, ENTRE SAN NIcolás y Manrique. Alquilo segundo piso moderno, con todas las comodidades, propia para matrimonio $34.00. En el mismo piso informan.

88 VEDADO

19 Nro. 1155 ENTRE 16 Y 18 PREcioso apartamento nuevo, sala, comedor, dos cuartos grandes con closets, baño de lujo, cocina, cuarto y servicio criadas. Informan la misma. FO-4219

VEDADO. LISTA PARA ALQUILAR primero Abril, piso moderno muebles nuevos, sábanas, servicio de mesa nevera eléctrica garage, 2 cuartos, sala, comedor, todo confort. Teléfono: F-4341 también piso alto sin muebles, con 3 habitaciones y demás comodidades. Calle 20 entre Línea y Calzada.

VEDADO CHALET MODERNO DE 2 plantas 8 Nro 521 entre 23 y 21, sala, comedor, recibidor, cuatro habitaciones, 2 baños, terraza, cuarto servicio criados.

ALQUILO CALLE 23 ENTRE 18 Y 20 No. 1359, bajos, acabados fabricar portal, sala, comedor, biblioteca, 3 cuartos cuarto y servicio criados, garage. Verla 12 a 6 F-2187

SE ALQUILA O NRO. 10 ENTRE 17 Y 19 Edificio Piloto frente al parque Maine un piso con muchas comodidades puede verse todas horas llave e informes en la misma.

PEQUEÑOS BAJOS $24 CALZADA 215 entre 3 y K Jardín, portal, sala, dos cuartos, baño, pequeño comedor, cocina, agua caliente. Llaves bodega. Informes F-5843.

VEDADO: QUINTA 604, ENTRE 4 Y 6, segundo piso, esquierda: terraza, sala, cuatro habitaciones, baño, comedor, cocina, cuarto y servicio criados, Obispo 257: M-6917.

ALTOS DE LA CALLE 6 NUMEro 456: portal, sala, recibidor, 4 habitaciones, baño color intercalado, cocina, cuarto y servicio criados. Verse de 1 a 5 p. m. Informan en la misma.

CALLE 27 ENTRE A y B. SE ALquilan modernos altos con 5 habitaciones, sala, comedor, baño intercalado. Llaves e informes, calle A núm. 613, esquina 27 Vedado.

VEDADO, 17 Y 24, ALTOS SIN EStrenar, sala, comedor, 3 cuartos con closets, lujoso baño, fría y caliente, cuarto, servicio criados, garage. Llaves, bajos. M-2056.

ALQUILERES

88 VEDADO

VEDADO ALQUILO BAJOS 23 1216 entre 12 y 14, portal, sala, saleta, tres cuartos, baño intercalado, hall comedor, cocina, pantry, cuarto servicio criados $50. Llave en los altos. FO-3772.

VEDADO, M. 154 ENTRE LINEA Y 17, sombra, terraza, sala, comedor, 3 cuartos criados y baño. Cocina, pantry. Llaves en la misma. Teléfono FO-1996. $45.

LINEA NUMERO 1058, ALTOS, ENtre 12 y 14: sala, recibidor, 4 cuartos, 2 baños completos, comedor, cocina, cuarto y servicio de criados, garage. Informan: Manzana de Gómez 314. Telf. M-1541.

90 MARIANAO-REPARTOS

ACABADA DE FABRICAR SE ALQUI la una casa en la calle Diaz 46, entre Lanuza y Miramar, a una cuadra del tranvía con portal, sala, 3 habitaciones, comedor, cuarto de baño completa con calentador y cocina. Informan en la misma.

ALQUILO HERMOSOS ALTOS ACAbados de reedificar: terraza, sala, comedor, 4|4, y servicio criados, baño completo, agua caliente, cocina $40. Calzada de Columbia entre Godínez y Consulado de 3 a 6 se puede ver. F-7925. Ruta 22 en la puerta.

AMPLIACION ALMENDARES SIN estrenar se alquilan a personas de gusto jardín, portal, sala, comedor, baño intercalado, tres habitaciones, cuarto y servicio de criados garage y hermoso traspatio. Doble línea Playa. Estación Central a la puerta. Pueden verse a cualquier hora. Nueve entre Sexta y Séptima Avenidas, Mendoza y Compañía M-6921 y M-5654

ALMENDARES. — ACABADA CONStruir se alquilan los bajos y altos de la calle C entre 14 y 16 a media cuadra de la ruta 20 ambas con portal sala, comedor 3 cuartos baño, cocina cuarto y servicio de criados garage Informan 10 de Octubre Nro 923, Víbora.

SE ALQUILA 20 ENTRE 7a., AVEnida y Línea, Miramar cuatro habitaciones, dos baños y agua abundante. Tel. FO-1423.

OPORTUNIDAD. SE ALQUILA EN $25.00 una casa de mampostería con sala, dos cuartos, hall, baño, comedor, cocina, portal, garage y patio. Calle 16 y P. Ampliación de Almendares. Teléfono FO-4264.

SE ALQUILA MODERNA CASA COMpuesta de portal sala, dos cuartos, hall, comedor al fondo, baño intercalado e invernadero. Tres cuadras colegio Belén, calle 2 núm. 15 entre 4ta. y 5ta. Avenida Buenavista. Precio: $22.00. Informan: Doctor Gutiérrez. Larrea 416-414. Tel. M-1521.

91 J. DEL MONTE - VIBORA

GERTRUDIS 7, ENTRE 10 DE OCtubre y Agustina: portal, sala, recibidor, tres habitaciones, comedor, baño, cocina, patio y servicio criados. Una habitación en los altos. Llave: 10 de Octubre 1468: M-6917.

ALQUILO CALZADA 10 DE OCTUbre 916 entre Luz y Chaple, lugar inmejorable, casa amplia y cómoda. Llave e informes en el 920.

92 SANTOS SUAREZ - MENDOZA

SANTA EMILIA Y DOLORES. Alquilo 1ro. y 2do., piso de esquina modernos con tres cuartos, baño completo. Otro más pequeño. Informan en la bodega.

$30 ALQUILO ALTOS EN LO MEJOR de Santos Suárez, San Bernardino 324 entre San Julio y Durege, a una cuadra tranvía; sala, saleta, 4 cuartos. Llave en la bodega.

94 LAWTON-BATISTA

ALQUILO REPARTO BATISTA HERmosa esquina portal ambos lados, sala, dos habitaciones, comedor, baño completo intercalado y demás comodidades G Nro 34 esquina a 12 $18. Llaves Nro 2 por Doce Telf I-5072. Para primeros de mes una más chica en $12.00

98 ALQUILERES VARIOS

SE ALQUILA UNA CASA EN EL PAradero de Jacomino 3 rutas por la puerta compuesta de jardín, portal, sala 2 cuartos baño intercalado y cocina y hall, patio con lavaderos acabada de pintar calle Praga Nro 62 moderno la llave enfrente o en la bodega de Cándido, dueño Línea 903, Vedado Perminuy.

ALQUILO: $50.00

Casa quinta Alturas de El Cotorro. Lo más lindo y alto, alrededores Habana. En 4,000 varas terreno, gran residencia: sala, saleta, comedor, 7 cuartos, buen baño, despensa, patio interior, cocina, garage, gran portal alrededor, luz, teléfono, agua inmejorable, frutales, espléndido panorama, ómnibus cada 3 minutos en la puerta, 5 centavos, 30 minutos Habana. Informes: F0-3297.

SE SOLICITAN

101 PERDIDAS

PULSERA PERDIDA. SE HA perdido una pulsera de cadena de platino y perlitas con 16 dijes de brillantes que tiene muchos recuerdos de familia y poco valor. Se gratificará generosamente al que la entregue. Se cree que se perdió la noche del 24 en el Country Club. Teléfono F-4627.

102 AGENCIAS COLOCACIONES

M-1966 MARNAND M-1966

Servimos personal capacitado con referencias, seriedad, eficiencia y garantía. Confíenos una orden. Belascoaín 913, entre Carmen y Figuras, bajos.

103 CRIADAS-CRIADOS

NECESITO CRIADA PARA LIMPIAR y cocinar, casa pequeña, matrimonio. Si no sabe ambas cosas, no se moleste. Quinta Avenida y O. Reparto Miramar apartamento 4, bajos, Telf FO-2471

SE SOLICITA UN SIRVIENTE PAra comedor limpio de buen carácter cumplidor. Sueldo 20 pesos y uniformes. Línea 9 esquina a N. Vedado.

SOLICITO CRIADA ESPAÑOLA PAra limpiar 4 habitaciones y que sepa coser. Si no tiene referencias, que no se presente. De 12 a 2 p. m., en L. número 256, bajos, entre 17 y 19, Vedado.

105 MANEJADORAS

PARA ATENDER A UN NIÑO NECEsito criada saludable limpia y formal tiene que vivir cerca de la colocación doy uniforme| Sueldo 6.00 para tratar después de las 2. Villegas 117 tercer piso.

SOLICITASE JOVEN BLANCA, SAludable, para manejar niña 4 años, con referencias y dormir colocación: $12.00. J .número 402, esquina 19, Vedado.

115 OFICINISTAS

SE NECESITAN DOS EMpleados, 9 p. m., exclusivamente. Aguila 405, bajos.

SE SOLICITAN

114 AGENTES-VENDEDORES

NECESITAMOS DOS VENDEDORES refrigeración, radio, con máquina preferible para que ganen más y trabajen menos, vendiendo productos General Electric. Sueldo y Comisión. Suárez y Bared Aguila 368

SE OFRECEN

118 CRIADAS-CRIADOS

DESEA COLOCARSE ESPAÑOLA criada cuartos o comedor sale afuera y duerme colocación tiene buenas referencias. Vive en la calle Figueroa entre Luis Estevez y Lacret Nro 71 habitación Nro., 4 Telf. I-3161.

SE DESEA COLOCAR UN CRIADO español de mediana edad acostumbrado al servicio fino y con buenas referencias. Telf. A-4493.

SE OFRECE CRIADO DE COMEDOR español es práctico en el servicio, tiene referencias de casas muy conocidas. Llame al F-6000

SE OFRECE UNA MUCHACHA DEL campo para criada de mano o manejadora Telf. F1-8311

SE DESEA COLOCAR UN ESPAÑOL en casa particular práctico en todo el trabajo fino y ayuda al jardín, tiene referencias Telf M-4821

DESEA COLOCARSE MUCHACHA de color para criada de mano, sabe cumplir con sus obligaciones. Tiene buenas referencias. Desea ganar de $12.00 a $15.00. Telf. U-2979

SE OFRECE CRIADA PARA CUARtos o comedor o para todo. Tengo buena presencia, también me pueden colocar de manejadora, salgo repartos Informes: 23 No. 407, esquina a J. Telf. F-2524.

SE OFRECE CRIADA MUY PRACTIca para cuartos o comedor o para todo el servicio con buenas referencias. También me puedo colocar de manejadora. Informes: Aguila 259, esquina Monte: A-0411.

SE OFRECE CRIADA PARA CUARtos o comedor o para toda limpieza. También me puedo colocar de manejadora, salgo repartos y donde me llamen. Informes: M-1149

DESEA COLOCARSE UNA SEÑORA seria para criada de mano o cuartos. Sabe bien su obligación y con referencias. Telf. A-7635. Ramona Vázquez, de 9 en adelante.

UNA JOVEN ESPAÑOLA, DESEA colocarse criada mano o para cocinar y limpiar para matrimonio. Telf. U-6833.

SE DESEA COLOCAR UNA ESPAñola de mediana edad para los quehaceres de corta familia, sabe repostería. Tiene referencias. Teléfono A-9168. Maloja entre Angeles y Rayo.

SE OFRECE UN JOVEN BLANCO de 20 años de edad para limpiar, sabe servir la mesa, muy buena referencia. Teléfono X-2353. Victorino, bodega.

UN JAPONES DESEA COLOCARSE en casa particular o en finca para criado de mano, sabe servir bien a la rusa y sabe bien su trabajo. Tiene buenas referencias. Telf. A-9814.

SE OFRECE CRIADA DE MANO ESpañola para corta familia, o cocinar y limpiar a matrimonio, tiene referencias. Teléfono U-6440.

SE DESEA COLOCAR UNA JOVEN japonesa para cuartos, tiene buenas referencias. Informe al Teléfono A-0174.

CRIADA CON BUENAS REFERENcias, desea trabajar en casa de moralidad, duerme en la colocación, quiere ganar quince pesos. Informan en «La Otilia». F-3386.

SE OFRECE SEÑORA MEDIANA edad, para criada de mano. Tiene buenas referencias: M-9434, bodega.

SE OFRECE JOVEN DE BUENA presencia y referencias para criada de mano o cuartos, sabe coser y es cumplidora, no se coloca menos de $20. Teléfono FO-1513.

EXCELENTE CRIADA DE MANOS se ofrece para criada de cuartos o comedor. Es limpia, buenas referencias, buen carácter. Sabe cumplir con sus obligaciones F-3141.

CRIADA DE CUARTO SE DESEA colocar con buenas referencias. También de manejadora o de criada de manos, tiene referencias conocidas. Llame al M-7275.

SEÑORA BLANCA SE OFRECE PAra cuartos y costura, lo mismo que atender enfermos, o atender casa chica de persona sola ocupándose de todo el servicio. Llame al A-6858.

SE OFRECE UNA JOVEN PARA criada, o manejadora. Sabe lavar y planchar ropa fina. Tiene buena presencia y referencias. Llame al teléfono A-6858.

DESEA COLOCARSE UNA BUENA criada de manos, cuartos o para comedor, sabe trabajar y tiene referencias de las casas conocidas que dan referencias. También aceptaría para manejadora. M-3339.

JOVEN PARDA DEL CAMPO OFREsece como criada de manos, para dormir fuera o colocación es trabajadora y constante en su trabajo. Informan FO-1077.

119 COCINERAS-COCINEROS

SE DESEA COLOCAR UN JOVEN INglés cocinero y repostero que cocina a la criolla y americana y que tiene buenas referencias de familia conocida puede llamar de las 10 en adelante no le importa ir al campo. X-2305

SE OFRECE UN CHINO GRAN COcinero y repostero fino, sabe cocinar a la criolla y española, americana y francesa con buenas referencias; desea colocarse casa particular informan San Nicolás 417 altos Telf.: M-5236 y A-6266 por Francisco Lee

SE OFRECE UNA BUENA COCINEra de color para ese solo servicio, no duerme en la colocación. Domicilio Rayo 312 Telf A-9814

SE COLOCA COCINERA ESPAÑOLA mediana edad, para cocinar, no importándole hacer algo limpieza. Si es matrimonio solo, para todos quehaceres. Buenas referencias. Telf FO-3415

COCINERO JOVEN ESPAÑOL DEsea colocarse casa particular buenas referencias, conoce la cocina internacional, toda clase pastas, ñoquis, Rabiolis, Tallarines de Espinacas. Pastelería y Repostería, Helados hace pan. M-4355

SE OFRECE UNA COCINERA DE color joven sabe trabajar bien desempeña bien la cocina, es limpia y puede hacer plaza. Tiene referencias F-4580

SE OFRECE MUCHACHA DE COlor para cocinera o criada de mano duerme en la colocación Sra. Rodríguez 1-3552

SE DESEA COLOCAR UNA ESPAÑOla de mediana edad para cocinar es seria y trabajadora, desea encontrar buena familia Telf. U-6336.

SE OFRECE BUENA COCINERA REpostera española tiene buenas referencias Telf F-6086

DESEA COLOCARSE UNA MUCHAcha joven para cocinar o limpiar; duerme en la colocación, menos de 12 o 15 pesos no trabaja. Llamar al Telf U-5705

SE OFRECE BUENA COCINERA Y repostera, muy práctica para cocinar sólo o cocinar y limpiar o ayudar, duerme en la colocación o fuera, según trato. Sale repartos. Teléfono: F-2524, 23 No. 407, esquina a J.

SE OFRECE COCINERA MUY PRACtica para cocinar sólo o cocinar y ayudar o limpiar y cocinar, algo repostería. Salgo repartos y donde me llamen. Duermo fuera o dentro, según trato. Aguila 259, esquina Monte: A-0411.

COCINERA ESPAÑOLA, DESEA COlocarse, si son dos personas cocina y limpia, sabe hacer la cocina americana. No se coloca por menos de $20.00 a $25.00, según trabajo. Telf. F-4844.

BUEN COCINERO CHINO, JOVEN, limpio, desea casa particular, cocina a la criolla, española y americana, hace pan de toda clase, repostería y pastelería. Tiene buenas referencias. Informan: A-7916. Luis.

SE OFRECEN

119 COCINERAS-COCINEROS

SE OFRECE COCINERA DE COLOR, repostera, cocina criolla, americana y francesa. Va al campo y la ciudad. Telf. F-4422.

SE OFRECE BUENA COCINERA muy práctica para cocinar solo o cocinar y limpiar o cocinar y ayudar algo repostería, duerme en la colocación o fuera, según trato. Salgo a los repartos. Informes: M-1149.

UNA BUENA COCINERA DESEA colocarse para cocinar si es corta familia, no le importa limpiar, sabe hacer plaza, no saca paquetes, lleva tiempo en el país, sabe trabajar. Teléfono U-3189.

SE COLOCA UN COCINERO REpostero, joven chino, cocina criolla y española, buen sazón, muy limpio,cumple con su obligación. Tiene referencias. Informan, Tel. M-9164. Desea casa familia.

SE DESEA COLOCAR UNA ESPAñola de mediana edad. Entiende de cocina para limpiar. Llame al teléfono A-5,1151.

SE OFRECE UNA ESPAÑOLA PARA cocinar y limpiar una casa chica sabe trabajar, tiene referencias. Teléfono F-2084.

SE DESEA COLOCAR UNA COCINEra repostera de color, tiene referencias, no se coloca menos de $20 en adelante, no duerme en la colocación y sabe hacer plaza. Tel. A-4063.

DESEA COLOCARSE UNA COCINEra inglesa de mediana edad, tiene referencias, va a los repartos, duerme en la colocación, quiere ganar lo menos $15. Informan en «La Otilia». F-3886.

DESEA COLOCARSE UNA ESPAÑOla, para cocinar y limpiar o criada de mano, cuartos o por horas, experta cocinera, 10 años práctica. Tiene referencias: M-5001.

SE OFRECE EXCELENTE COCINEra con magníficas referencias, tiene muy buena sazón, entiende de dulces, buen carácter, es limpia y cumplidora con sus obligaciones F-3141.

COCINERA, ME DESEO COLOCAR para cocinar o cocinar y limpiar, tengo referencias, duermo fuera o dentro, conozco mi oficio. Llame al M-7375.

SE OFRECE UNA BUENA COCINEra con referencias, para cocinar sólo o cocinar y limpiar. Tiene buena presencia. Igual otra de criada Informan A-5-0672.

SE OFRECE UNA BUENA COCINEra, con referencias. Si es corta familia puede ayudar a la limpieza. Es limpia y trabajadora. Para más informes llame al A-6858.

UNA MUCHACHA ESPAÑOLA CON buenas referencias desea colocarse con matrimonio para cocinar y limpiar, también se coloca de criada de mano, sabe trabajar y cumplir con su deber. No sale a los repartos. Teléfono A-4237.

DESEA COLOCARSE JOVEN ESPAñol para cocina, o limpieza y jardinero. Da referencias. Telf. M-3905.

SE DESEA COLOCAR UNA SEÑOra de mediana edad para cocinar Llame al teléfono F-2145.

SE DESEA COLOCAR UNA JOVEN española de cocinera repostera o para criada de mano. Tiene referencias. Va al campo. Teléfono M-2090.

**COCINERA RE

COMPRAS

9 CASAS

COMPRO UNA CASA EN LA VIBORA o Santos Suárez $1.500 a $1.800 al contado que sea negocio, no corredores, trato directo con el dueño. Julio 10 de Octubre 1003 Víbora I-8898.

J. P. Quintana e Hijo
INVERSIONES
Compramos y vendemos casas, solares, fincas rústicas, dinero en hipoteca.
CHACON 203 M-8183

12 ESTABLECIMIENTOS

SE COMPRA CASA HUESPEDES 12 a 20 habitaciones de L a Infanta y de Galiano a Parque Central contrato y buenos baños. Escribir a S. A.-1, Anuncios Clasificados DIARIO DE LA MARINA.

13 BOVEDAS- PANTEONES

SE DESEA COMPRAR UN PANTEÓN de dos bóvedas, en buen estado, cerca de la entrada. Informa: Sr. Domingo Hernández Refugio Nro 103

15 MAQUINARIAS

ACUEDUCTO COTORRO PAGA BUENOS precios tubería en buen estado de 6 a pulgadas.

17 MUEBLES Y PRENDAS

COMPRO

Ropas; U-1510. Muebles y prendas Máquinas de coser, juegos cuartos comedor, sala, archivos, vajillas, porcelana o plata, artículos arte, neveras, radio, máquinas escribir. Pago bien Dinero en mano seriedad. U-1510

COMPRAMOS, VENDEMOS TODA clase muebles, antiguos y modernos porcelanas, plata ley, jarrones, vajillas, cristalería, bronces, máquinas escribir, equipajes, pianos, joyería calidad. Casa Verez, Bernaza 202-204, A-8232 A. Duvillere.

COMPRAMOS JOYAS

Antiguas y modernas, con brillantes, zafiros,rubíes y esmeraldas finas; oro, platino, plata, y enchapes hasta en pedazos. Objetos de plata: bandejas juegos de café, cubiertería y otros artículos. Rosarios de oro y plata, con cuentas de perlas; coral, amatistas etc. Pagamos bien. Vamos a domicilio.
CARBALLAL HERMANOS
San Rafael 618 entre Gervasio y Belascoain Telf. U-5744

A-9003 COMPRO MUEBLES TOdas clases oficinas, objetos arte, máquinas coser, sillones barberías, pianos, lámparas, mamparas, cajas hierro, camas, pupitres, contadoras, todo lo que venda. Telf. A-9003.

COMPRO ORO, PLATA Brillantes y platino. También monedas y prendas viejas. Pago los mejores precios. Villegas 359, entre Teniente Rey y Amargura A-9915.

COMPRAMOS, VENDEMOS Y EMPEÑAMOS JOYAS ANTIGUAS

Y modernas. Objetos de plata, de arte, muebles antiguos. Reserva absoluta, en todas las operaciones. Haga una visita a «Los Tres Hermanos». Consulado número 160 y 162. Teléfono M-3534.

M-7084 COMPRO MUEBLES, CUAros antiguos y modernos, máquinas coser, escribir, lámparas cristal, pianos, libros, porcelanas baúles maletas, abanicos; ropa, vajillas, alfombras, plata, archivos, burós, compro libros. M-7084

M-2252: COMPRO

Muebles, radios, lámparas refrigeradores, máquinas coser, escribir, sumar calcular, archivos metálicos, objetos arte antigüedades, cristalería «El Corazón de Jesús». Salud 187 entre Manrique y Campanario. M-2252

A-7795 COMPRO MUEBLES

De todas clases, máquinas de coser Pagamos más que nadie. También vendemos cambiamos y alquilamos. No venda si antes hacer una llamada al A-7795. Vamos en el acto «La Honradez». Máximo Gómez 85, 357 moderno. A-7795.

COMPRAMOS, VENDEMOS Y EMPEÑAMOS A-6827

Muebles, joyas, ropas, objetos de arte, radios, máquinas coser, escribir y todo objeto que represente valor. No cierre operación sin visitar «LA COMPETIDORA», Gloria 520, esquina a Indio. A-6827

ORO

En joyas viejas y nuevas o rotas, Compramos en todas cantidades. Pagamos muy bien.
Carballal Hermanos. —San Rafael Nro. 618. Teléfono U-5744

23 OBJETOS VARIOS

FRUTA-BOMBA, DESEA COMPRAR buena calidad a precio razonable. Provincias Habana, Pinar del Río, Matanzas, Vicente B., Armario, Bejucal, Habana.

Arrendamientos

A-1 FINCAS RUSTICAS-URBANAS

SE ALQUILA FRENTE CARRETEra Central, próxima Arroyo Arenas, buena finca, 2 caballerías, 3 pozos, luz eléctrica, casa grande, 7 cuartos, 2 baños, duchas, portal, todo alrededor, casa encargado, casa servidumbre. informes M-3243.

ARRIENDO EN ALQUIZAR FINCA Yarey de una caballería propia para cualquier cultivo. Informan Amistad 419.

REPARACIONES

42 MUEBLES Y PRENDAS

GARCIA ESPINOSA

Mublería y tapicería. Tener sus muebles flamantes, es sinónimo de prosperidad. Píntelos, tapícelos. Llámenos: Teléfono U-1424, San Rafael entre Aramburo y Soledad. No cobramos lujo.

REPARACIONES DE MUEBLES Casa Coro. Barnizamos toda clase de muebles y tapicería. Especialidad en colores y combinaciones de maderas y chapas. Limpieza de muebles a domicilio. Estrella 65 entre Aguila y Angeles Telf. M-2127.

REPARAMOS SUS MUEBLES POR poco dinero, dejándolos como nuevos. Casa Pardo: U-5761. Los modernizamos, barnizamos a muñeca y esmaltamos Duco. Pintamos mimbres y vapor y neveras, tapicería en general. Azogamos espejos. Trabajos garantizados. San Rafael núm. 610, entre Gervasio y Belascoain.

VENTAS

48 CASAS

SE VENDE UNA MAGNIFICA CASA de madera de doble forro, con 4 cuartos, sala, comedor, baño completo y demás servicios, garage, patio y traspatio. Facilidades de pago. Informan M-2528

VENDO ESQUINA EN $3.000 RENta $27 por tener que embarcarme, para España Reina Nro 153 (café) Olegario García de 2 a 4 p.m.

CASA 2 PLANTAS EN SOLEDAD, cerca de Neptuno, seminueva sala, comedor, 3 cuartos, baño completo, patio, $8,200, es una ganga urgente. Informa: Lizasoain, Salud 610, departamento 3

CASA EN ESTEVEZ 2 CUADRAS DE Infanta $2,200, semi-nueva sala, comedor, y 3 cuartos y gran patio. Es una ganga urgente. Informa: Lizasoain Salud 610, departamento 3.

CASA VIEJA EN VIRTUDES

Para fabricar 6.25 por 25 mts. aproximados $7,500 medida ideal, entre Gervasio y Escobar, acera sombra. Informa: Lizasoain, Salud 610, departamento 3

SE VENDE UNA CASA DE MAMposteria en calle 13 entre Malabert y Avenida 13, Frente al Asilo María Jaén

CASA FRENTE AL COLEGIO DE Belén de 4 cuartos, garage, dos pisos y de esquina exenta de contribución gana $50, $6.000 Dueño Telf. X-2571, Luyanó 14 de 7 a 9 a. m. y de 7 a 9 p. m.

VENDO CASA EN SANTOS SUArez de 2 plantas moderna en el mejor punto de Santos Suárez pegada a la línea, la doy en $4.900, vale más de $6.000. Informan en Monte 784. Panadería 4 Caminos. José Vivero.

CANTERA SAN MIGUEL EN POcito vendo colosal casa, recibidor, 3 cuartos, baño, comedor, al fondo, patio y traspatio, con frutales, pasillos laterales, monolítico $4.300 Telf. M-7167

VIBORA, VENDO PRECIOSA CASA nueva, rentando $32.00 en $4.350, jardín, portal, sala, lujoso baño, hall, comedor, cocina europea, traspatio, servicio criados M-7167

PRADO SE VENDE RESIDENCIA con 500 metros de superficie, acera de la sombra, oportunidad para el que quiera inversión sólida. Informan al M-8153

CHALET ESQUINA Vendo barato parte alta Loma del Mazo, estilo colonial, sin estrenar, exenta contribución y agua, construcción primera, carpintería cedro y caoba, próximo Colegios: Maristas, Salesianos, Instituto Víbora, rodeada magníficas residencias, calles pavimentadas; compresta: jardines, alrededor, tres amplias habitaciones, baño intercalado en colores, garage servicio y cuarto criados, terraza, closets, etc. Véala: Avenida Juan Bruno Zayas y Carmen. A-8382

HERMOSA RESIDENCIA Vendo en el Reparto Mendoza, media cuadra Parque, en la tercera parte de su valor (costó más de cuarenta mil pesos); se compone: hermosos jardines, 5 habitaciones, dos cuartos baño intercalado, comedor amplio, hall, garage para dos máquinas, dos cuartos servicio criados, gran patio cementado, árboles frutales etc. Véala: D-Strampes Nro 415 entre Vista Alegre y Carmen. Directamente con su dueño que la habita.

CALLE A Y 16 LAWTON, PRECIOsa parcela a la brisa, 23x24, también la mitad. Tranvías y ómnibus al frente. U-2418.

SE VENDE PARCELA DE TERREno. Tome la medida que desee. Punto muy alto. 5a. Ave. y calle 4. Buena Vista U-2418

SE VENDE CASA DE MAMPOSTEría, portal, sala, comedor, dos cuartos etc. tres cuadras del paradero Rabell y de la Calzada de Columbia; es ganga, 2.200. No la pierda. Telfs FO-3422 y U-2418.

APROVECHE ESTAS GANGAS

VENDO MAGNIFICO EDIFICIO DEpartamentos con dos casas y dos establecimientos, situado en 10 de Octubre. Fabricación primera. Reconocer hipoteca moratoriada de $16,350.00 pesos sin interés. Tan sólo en 15.0000 pesos. Renta $310.00. Medida: 20x40.

VENDO UNA GRAN ESQUINA, 10 de Octubre de 450 metros superficie. Renta $120.00. Precio: $16.000-00. Todo comercio.

VENDO EXCELENTE ESQUINA 2 plantas fabricación primera en Consulado Mide 150 metros Renta $120.000 con magnífico bar. Precio: $22.000-00

VENDO EN CONCORDIA CASA ESquina tres plantas, fabricación primera con bodega. Renta $180.00. Precio $28.000-00.

VENDO EN ESTRELLA CASA DOS plantas con bodega, renta $125 10 por 20. Precio: $15.000.00

EN SANTOS SUAREZ VENDO MAGnífica esquina con bodega, tres casas. Renta $130.00. Fabricación primera Precio: $15.000.00

LEALTAD CASA TRES Y MEDIA plantas, 8 por 26 fabricación primera. Renta $190.00. Precio $27.000.

EN GLORIA, CERCA MERCADO, vendo casa alto y bajo, independientes. Buena fabricación y decorado. Precio ganga: $4.500-00.

INFORMA: M. CRUZ, OBISPO 119, Teléfonos M-9624 y M-8106

VENDO ESQUINA 3 PLANTAS, $12.000, renta $125. Calle Villegas, vendo manzanita con 13 casas $10.500, renta $150. Vendo 2 pasajes $8.500 renta $122. Vendo Campanario casa 2 apartamento $7,500 vendo $3.500 casa Santos Suárez. Informes Dragones 52, café Martí, García.

CASA ESQUINA, MONOLITICA, 3 habitaciones, sala, comedor, patio, cocina, ducha, servicio, agua abundante $2.500. Acierto 627 y Calzada Luyanó la cambio por otra con $1.000 contado. Debe estar de Monte a Reina, Belascoain a Aguila, Dueño Braña, Telf. M-4366.

MIRAMAR Sin estrenar vendo chalet 26 esquina Tercera, dos plantas, portal, vestíbulo, sala, comedor, cuatro habitaciones grandes, balcón caoba cubierto, dos baños colores, siete closets forrados cedro, construcción primera lujo; véala y llámeme al FO-2373

NICANOR DEL CAMPO

Una estilo modernista, dos estilo colonial, exentas de contribución. Oportunidad para adquirir tres hermosos chalets, solidez, lujo, confort jardín, portal, sala, comedor cocina, cuarto y servicio criados. Altos: biblioteca, tres hermosas habitaciones gran baño de lujo, terraza y garage. Calle 15 entre 6 y 8, Reparto Almendares. Construída por Manuel Rodríguez. X-1260.

PARA RENTA: $4.800 Vendo sin estrenar, exenta pago contribución y agua, casa con dos viviendas, construcción primera! Compuesta jardín, portal, sala, comedor, dos amplias habitaciones, baño intercalado en colores, closets, patio etc. Además tiene un apartamento completamente independiente que tiene dos habitaciones grandes, baño intercalado, cocina y patio. Otras iguales vendidas rentan $42.00 mensuales. Véala: Avenida Juan Bruno Zayas y Carmen. Informes: A-8382.

VENDO 2 CASAS EN ZEQUEIRA Y 16 habitaciones interiores mamposteria 428 metros buena renta $1,700 efectivo y reconocer una hipoteca moratoriada. Informes Telf M-7720

SE VENDE UNA CASA GRANDE en la Habana. Trato directo. Informes teléfono F-2092.

VENTAS

48 CASAS

ELIJA SU CASA

LA MODERN HOUSES CONSTRUCTION Co. S. A.

Invita a Vd.

a visitar los modelos de casas que tiene en la 5a. AVENIDA, frente al MIRAMAR YACHT CLUB.

Le damos grandes facilidades de pagos

INFORMAN EN LA MISMA
Telf. FO-2302.

MIRAMAR

VENDO CASAS Y SOLARES EN TODAS LAS CALLES DE ESTE REPARTO
INFORMAN
8 esq. 3a. avenida
REPARTO MIRAMAR.
S. Olózaga FO-3752.

VEDADO. EN PASEO ESQUINA A 29 a la sombra vendo mi casa con 1133 mts. de terreno último precio por liquidación de herencia en 23.000 pesos. Informa directamente su dueño: Habana 264 M-2474

VENDO GLORIA 356 PEGADO SUArez casa dos plantas dos habitaciones azotea sala, comedor dos cuartos cocina baño fabricación primera, frente cantería Precio $5,200 dueño Misión 215 bodega.

SE VENDE UNA CASA CON 3|C sala, comedor y cocina en 600 pesos acabada de fabricar calle E entre 5a y 6a reparto Poey preguntar por Moya.

PROPIETARIOS A FABRICAR CAsas sala, comedor, portal dos y tres cuartos desde 1500 a 3000 pesos, citaron; sibara, pilastrada, techos monolíticos, mosaicos, caoba y cedro baño y cocina modernas, rejas pinturas todo muy chic, propio para alquiler o residencias, llamen y véanme FO-2856. ¿Quieren tener casa económica y confortable? Construyan con Fonollar, comisión a corredores.

VENDO ESTAS DOS CASAS CON magnífica renta cada una Concepción No. 208 entre Lawton y S. Anastasio, $3.200. Sala, comedor, 3|4, baño completo y buena cocina. Tranvías y Omnibus por la puerta. Zequeira 258 a cuadra y media de Infanta, de dos plantas $5,300 cada planta sala, comedor, 3|4, cocina y servicios, todo muy amplio. Tranvías y ómnibus a cuadra y media por Infanta y Calzada del Cerro. Propietario Sr. Díaz Ave. de Serrano 521. Telf. I-3260.

HABANA. A MEDIA CUADRA DE San Rafael y cerca de Galiano vendo una casa de dos plantas independientes con 15 metros de frente por 33 de fondo. Verdadera ganga en $18.500. Informarse G. del Monte, Habana 264 M-2474

AUTURAS DE ALMENDARES Ave. de la Paz. Vendo elegantísimo chalet compuesto de jardín, portal, sala, hall, comedor, cocina y pantry, servicios de criados, garage, traspatio. Altos: cuatro habitaciones, baño intercalado de lujo. Precio $16.000. Facilidades de pago. Olózaga FO-3752.

TORRE DEL RELOJ, MIRAMAR, calle 10, vendo magnífico señorial chalet, 2 plantas, solar 12.51 varas, patio con fuente y toda clase de árboles frutales FO-2503 M-9941.

$11,500

ALTURAS DEL RIO ALMENDARES CHALET EN
Vendemos elegantísimo chalet, compuesto de jardín, portal, sala, hall, gran comedor, cocina y pantry, servicios de criados, garage, terraza al fondo, y traspatio al fondo. Altos: 4 grandes habitaciones, baño intercalado de lujo, 8 closets, y una hermosa terraza, mide 17 por 35. Precio $1.500.00, dando facilidades de pago. Informan J. P. Quintana e Hijo, Chacón 203, M-8182.

DOS PLANTAS CERCA GALIANO Monolítica) con establecimiento y diez lujosos apartamentos independientes. Renta $200, mide 230 metros urge venta. Trato directo. Informes: Martínez, Belascoain y Desagüe, café De 1 a 6

ADMITO PROPOSICIONES POR LA mejor esquina de la calle de Consulado, trato directo en 5a Nro 558, Vedado de 2 a 3 tarde

SE VENDEN CASAS ANTIGUAS ANgeles entre Monte y Corrales, 8 por 30 a 23 metro. Peñalver entre Manrique y Campanario con 132 metros $3,100 dueño C. 668, Vedado.

SE VENDE 9 ENTRE 2 Y 4 FRENte al apeadero del Parque La Sierra, hermosa residencia exenta de contribución compuesta de jardín, portal, vestíbulo, sala, biblioteca, hall, comedor, tres amplios dormitorios regio baño, cocina, garage amplio y dos habitaciones para criados, con sus servicios y un hermoso patio al fondo. Informan en la misma.

SE VENDE CASA DOS PLANTAS, bajos comercio, altos familia. Construcción: Cantería, columnas concreto, techos monolíticos, sólida, magnífica 185 mts. Punto comercial ,rodeada de Bancos, cerca de Obispo y Capitolio. Lamparilla 259, entre Habana y Compostela. Véala 9 a 12 de 3 a 5. Precio razonable.

VENDEMOS SAN MARIANO 508, VIbora lujosa residencia cinco cuartos, dos salas, dos baños garage dos máquinas cuartos baños criados, todo los requisitos casa de lujo.

VENDO $8.000-00 RESIDENCIA MOdernista, terminándose, lujo, confort, solidez, calle 13 entre 8 y 9 Ampliación Almendares cerca Parque. Informes F-7262

EN $6.500.00 SE VENDE LA MEJOR propiedad que usted puede adquirir en San Lázaro 806 entre Vista Alegre y Carmen a una cuadra de la Calzada de la Víbora. Construcción de gran lujo, compuesta de portal, sala, saleta corrida, cuatro cuartos, baño intercalado de gran lujo, comedor al fondo, cocina, servicios de criados. 225 metros cuadrados. Se dan facilidades de pago. Informa su dueño: Aguiar 305, altos. Telf. A-7830. Puede verse de 9 a 11 a. m. y de 1 a 5 p. m.

VENDO Y COMPRO CASAS

En la Habana y repartos. Mucha reserva prontitud y honradez en las operaciones. Informes personalmente con los interesados. Victoriano Alvarez. FO-3786, 14 y D Reparto Almendares.

VENTAS

49 SOLARES

SOLARES en los REPARTOS

MIRAMAR

CALLE 22, A LA SOMBRA, solar completo 23.58 por 53.06, fabricado alrededor. $5.00 la vara.

AVENIDA PRIMERA cerca del Casino Deportivo le ofrezco solar completo al precio inconcebible de $3.25 la vara, completamente plano.

CALLE DIEZ Y OCHO, cerca del tranvía, con todas sus cercas construidas, solar alto, rodeado de fabricaciones, a $4.50 vara.

ALMENDARES

A POCOS PASOS DE LA RUTA 30 le ofrezco a $2.50 vara un solarcito más alto que la acera y lindando con residencias modernas.

CALLE FUENTES, solar con la medida de 15 por 45 varas con casas modernas a los lados, en $2.75 vara, que es ganga.

CALLE CATORCE, cerca de E, por donde pasan los ómnibus, pequeña parcela de 10 por 20.75 varas, en $685.00.

AMPLIACION de ALMENDARES

CERCA DE LA IGLESIA, en la Calle Once, un solar en $2.50 vara. Está más alto que la acera. Casas modernas a su alrededor. Mide 13 por 47 varas.

AVENIDA SEGUNDA, CERCA DE LA LINEA, en $1,500.00 un magnífico solar completo de 700 varas. Sale a $2.15 la vara, que es una ganga.

AVENIDA SEPTIMA Y CALLE DIEZ. Tranvías y guaguas a una cuadra, doy una esquinita con la preciosa medida de 14.74 por 27.17 a $3.00 vara.

CALLE DOCE, AVENIDA PRINCIPAL, frente a los parques, solar de 12 por 46 varas, a $3.50 vara.

COLEGIO BELEN

TODO FABRICANDOSE. Vendo pequeñas parcelas con la medida que más se solicita, 12 por 28 varas, en $1,300.00. Están inmediatas al tranvía y a la Calzada de Columbia, acera de la sombra, punto alto.

FRENTE A LA CALZADA DE COLUMBIA una gran esquinita perfectamente cuadrada, a $4.25 la vara. Se presta para parcelar o para fabricar cinco casas.

LA SIERRA

CALLE DOS, A LA SOMBRA, LINDANDO CON MIRAMAR, solar con 12 varas de frente, rodeado de modernas residencias en $4.25 la vara.

CALLE A, CERCA DE LA CALLE SEIS, por donde pasan las guaguas, un solarcito, a $4.25 la vara. Casi linda con el Reparto Miramar. Rodeado de las mejores residencias.

VIBORA

MAYIA RODRIGUEZ Y VISTA ALEGRE, pequeña esquina que mide 21.88 por 23.86, a $4.00 la vara.

OTRO SOLAR COMPLETO con 15 varas de frente, fabricándose a los lados costosas residencias, $3.50 vara.

FRENTE AL PARQUE, a la brisa, con todas sus cercas por tener fabricadas a los lados modernas residencias, un precioso solar de 12 varas frente, a $3.25 la vara.

O'FARRILL, A POCOS PASOS DE JUAN DELGADO, por donde pasan las guaguas, un solar con 12.38 varas de frente a $2.00 la vara. Es un regalo.

PARCELAS de 10 por 25 varas, en $750. Tengo varias por las calles Libertad, Goss y Unión, por donde se están fabricando muchas casas.

SI NO VIERA EN ESTA LISTA EL TERRENO QUE BUSCA, AVISEMELO PARA OFRECERLE OTROS. Sólo propongo terrenos escogidos y a precio módico.

RAMON Rodríguez

TELEFONOS:
M-6543 M-6921
OBISPO, 305

VENTAS

49 SOLARES

ESQUINA DE O-FARRILL Y LUIS Estévez 14x19 metros con $900 tiene pagadas sus aceras y ya están los planos para dos casitas X-2571 Luyanó 14, Valdés

ESQUINA VIBORA 17.17X23.58 VAras a $3.00. No hay otro medida ni precio igual. Se puede dejar la mitad. Julián Fernández, San Miguel 51 «Sastrería Valderrabano» 9 a 11 a.m. 2 a 4 p.m.

SOLARES A PLAZOS CON LAS MAYORES FACILIDADES

Reparto Nicanor del Campo, Manzana de la calle 20, 13 y 11, parcelas desde $800 con poca entrada resto 24 mensualidades.

REPARTO AMPLIACION DE ALMENDARES
Manzana calles 8 y 7 y Avenidas 9 y 10, parcelas desde $600 poca entrada, resto 30 mensualidades.

REPARTO BATISTA
Calle 10 entre C y D, parcelas pequeñas, urbanización completa a $2.10 muy poca entrada resto en la forma que le convenga.

José Rodríguez, Banco Canadá No. 305 y Aguiar 368
TELEFONOS:
M-9137, M-6886, X-2738, I-4659

MIRAMAR PARCELA $2,650 Vendo parcela de 17.68 varas de frente por 29.48 de fondo superficie 521.20 varas $5.00 vara. Olózaga 8 esquina 3a Ave. Rep. Miramar Telf FO-3752

TERRENO CALLE LLINAS, CERCA Infanta; mide 696 metros $6.000, es ganga. Buena Vista, 5a. Avenida esquina calle 5; fraile, mide 2.100 varas. Precio $1.800. Campanería, Aguiar 206. M-7785.

MIRAMAR CALLE 2 CERCA 5a. SOMbra, vendo tres solares de 1.251 varas a $4.700. Quinta Avenida cerca Miramar Yacht Club y Redondel, frente fabricación moderna, mide 1.100 varas. $2.700. Campanería, Aguiar 206 M-7785

LA PLAYA MARBELLA LA MAS LINDA DE CUBA A 24 KILOMETROS DE LA HABANA

Reparto Residencial Moderno, con agua, luz, arena finísima, calles de 16 metros de ancho, solares de 20x42 y 30x42 las esquinas, con reglas de urbanización propias de los repartos modernos. Todo esto es lo que se está haciendo en la PLAYA MARBELLA. Si compra en el mes de Marzo, tiene tiempo de fabricar para la temporada de este verano. Por su situación, la PLAYA MARBELLA, será una prolongación de la Habana. Su inversión en esta Playa le renta todo el año. Teniendo en cuenta el desarrollo del turismo, puede tener rentando siempre su residencia. Compre tierra cubana. No invierta dinero en el extranjero. Cuba tiene buenas playas como MARBELLA y tiene que pagar menos impuestos. Pida informes y prospectos a Cipriano Fernández, Reina Nro 163. Telfs.: A-8029 y F-3825 o en la Playa Cuba, Augusto Fernández.

LOPEZ GARRIDO

Le ofrece en cualquier lugar de Marianao y sus Repartos, las mejores medidas, en la mejor situación a los mejores precios. Hipotecas, tengo algunas partidas pequeñitas. Telf. FO-7494 y A-0602

SE VENDEN 3.600 METROS TERREno cuatro cuadras Yacht Club informa su dueño de 8 a 3 Telf. I-4665 y M-7131

SE VENDE UN SOLAR DE 9x43 EN la calle de San Bernardino entre Dolores y San Indalecio a una cuadra de Jesús del Monte. Informa Vicente, M-1873.

VIBORA, SE VENDEN 2 SOLARES que miden 1.000 varas en la calle Genaro Sánchez entre 1a y 2a a $1.40 la vara su dueño Luyanó 134

MIRAMAR $3.75 VARA Vendo solar entre 5a. y 3a. Avenidas a la entrada del Reparto único en este precio 21. Varas de frente por 53 de fondo $3.75 vara. Olózaga 8 esquina 3a. Ave. Rep. Miramar Telf. FO-3752.

SOLARES.--- SE VENDE LA ESQUIna de Sta. Catalina y Cortina. Reparto Mendoza, 572 varas. Informan Muralla 454.

A $3.75 LA VARA

REPARTO MIRAMAR
Vendemos solar de 23.58x53.06 calle 24 próximo a la 5a. Ave. acera de la brisa. Precio a $3.75 la vara. Informan Quintana e Hijo, Chacón 203. Telf. M-8182.

A $6.80

VEDADO
Vendemos solar en el Vedado, próximo a 23 con una medida de 10x53. Precio a $6.80. Informan J. P. Quintana e Hijo, Chacón No. 203 M-8182.

VEDADO GANGA PARCELAS

Distintas medidas, frente y fondo aproveche hora, trato directo con el dueño, sin corretaje, dentro de poco valdrán el doble, lo mejor del Vedado y donde más construcciones se hacen en la actualidad. Situación en la calle 23 cerca puente, en 30 28, 21, 24 con frente Bosque de la Habana. Precios por metros desde 8 pesos. Echevarría, carpeta del Hotel Roosevelt, Amistad y San Miguel, A-9785

VENDO SOLARES A PLAZOS SIN interés calle Concepción reparto Lawton, distintas medidas, $150.00 de entrada y el resto en mensualidades. González, O-Reilly 208 .Telf. M-2602 de 9 a 12 a.m.

VENDO Y COMPRO SOLARES

De todas las medidas y precios al alcance de todas las fortunas, buenas calles y las mejores vías de comunicación. Operaciones rápidas. Informes personales con los interesados.
VICTORIANO ALVAREZ
14 esquina a D. Almendares
FO-3786

CAMBIO POR SOLAR COMPLETO Miramar, parte alta, 2 casitas mampostería, cielo raso, bien situadas en el Cerro, alquiler asegurado, rentando $26.00. Miden 13 metros frente por 17 fondo aproximado. Sin gravamen Teléfono FO-1968.

SE VENDEN CUATRO SOLARES, juntos o separados en 5a Ave. y calle 4 Buenavista Informan U-1427

PARCELA EN MIRAMAR

Se vende una parcela de 23.58 varas de frente por 29.48 varas de fondo, igual 695.30 varas cuadradas parte del solar No. 1 de la manzana 53, en 14 entre 1a. y 3a. Todos los linderos están fabricados. Precio $5.50 vara. Informa su dueño A. Alvarez, Aguiar 305 altos. Teléfono: A-7830.

50 FINCAS RUSTICAS

HOYO COLORADO Vendo finca de dos caballerías con medio kilómetro frente a la carretera Central $5.000 de contado y reconocer hipoteca de $3.000, tierra inmejorable, pozo, frutales. Ológaza Telf. FO-3752

VENTAS

50 FINCAS RUSTICAS

VENDO 2 GRANDES FINCAS REcreo a $10,000 y las cambio por casa hoy $1.000 cocales, palmas, naranjales a 9 kilómetros Capitolio, casa 2 plantas y vendo otra 5 caballerías, Managua. Informes Dragones 52, Café Martí García.

VENDO FINCA SIETE Y MEDIA CAballerías en la carretera de Managua. Trato directo en 5a Nro. 558, Vedado de 2 a 3 tarde.

GANGA. Se vende nave acabada construir, capacidad 200 puercos comida del mejor hospital contrato todo el año, agua, corrales y cercas algunos animales. Se da por la mitad de lo que costó por divergencias socio. Pegado la Habana Informan Telf I-6234

VENDO FINCA 3|4 CABALLERIA, chalet moderno garage y vivienda mamposteria carretera central. Se hacen también negocios por solar o casa en la Habana o repartos. Trato directo. Estamos apurados. Consulado 59 altos 4 a 9 p.m.

VENDO, CAMBIO POR CASA ACEPto un automóvil en parte de pago, o alquilo, finquita con buena casa, luz eléctrica, hermosa arboleda y terreno para siembras con regadío, 15 minutos Habana. «Villa Bertha», puente salida Calabazar a Boyeros, carretera frente bodega Aliada.

51 ESTABLECIMIENTOS

OFERTA SALON DE HELADOS REfrescos, dulces, frutas y café. Con aparato fabricador y útiles modernos. Para mejor información véame en Belascoain Nro 858 café.

VENDO LUJOSA SODA HELADOS, lonche Parque central $2,300 Tintorería aparatos modernos calle comercial $700; Cafecito Lechería moderno $750; Tiente Rey y Villegas Vidriera café Alfredo.

INVIERTA POCO ADQUIRIENDO lucrativo negocio: vidriera de cigarros y sillón de limpiabotas. Informese M-7318

BODEGUITA EL MEJOR BARRIO de esta capital hay un enjambre de público si la surte hace $40 diarios, $350, libre deudas véame tengo la seguridad hacer negocio. Torres, San José y Galiano Café.

VENDO GRAN GARAGE Y UN gran bar y hotel en lo mejor de la Habana, doy facilidades de pago. Informes Dragones 52, café Martí, García.

VENDO PANADERIAS, CAFES, BArras, bodegas,hoteles, casas de inquilinato, huéspedes, hago cambio por propiedades. Informan Monte 784 Panadería 4 Caminos, Vivero

VENDO BODEGA CANTINERA Mejor sitio Regla sola esquina venta diaria $50 garantizados precio 2,600 pesos los tiene en existencias. Carballo café Independencia Reina y Belascoain.

POR TENER QUE EMBARCARME, vendo taller electro-mecánico, buena clientela, magnífica inversión. Véame calle 23 No. 459 entre H e I Vedado.

BODEGA-BARRA EN REMATE Zonas Muralla Obispo sola esquina, surtidísima, refrigeración 6 puertas, alquiler $28, contrato 6 años, casi regalada y con facilidades de pago. Informes: Suárez, Belascoain y Figuras, café, de 1 a 6

SE VENDE UNA BUENA BODEGA, por no poderla atender su dueño tiene buena barriada, está muy bien situada buena venta y cantinera se dan los años de contrato que se deseen y facilidades de pago. Informan Dr. José F. González y Vázquez Martí Nro 131, Regla

52 BOVEDAS Y PANTEONES

A PERSONA DE GUSTO HERMOSO panteón 3 bóvedas o una bóveda con su osario. También capilla de mármol inmejorable lugar. U-2459.

TRASLADOS DE RESTOS Y EXHUmaciones, dentro y fuera del Cementerio, Bóvedas y panteones listos para enterrar, los vendo o alquilo y osarios X-2571. Valdés, Luyanó 14.

53 AUTOMOVILES - ACCESORIOS

CUPE FORD 1934, MUY BUENAS condiciones de mecánica, acabado de pintar, vestidura de piel, se vende con muchas facilidades. Carvajal, S. A. Marianao.

FORD SEDAN DOS PUERTAS 1932, como nuevo, propio para particulares, se vende con poca entrada y muchas facilidades. Carvajal, S. A. Marianao.

SEDAN FORD 1936, 2 PUERTAS, TIE ne poco uso y sus gomas están como nuevas, lo damos muy barato y con facilidades. Carvajal, S. A. Marianao.

VICTORIA FORD 1931, ESTA DE ME cánica como nuevo y con gomas flamantes. Su precio es de situación y lo damos con muchas facilidades Carvajal, S. A. Marianao.

FORD 1935, DE CUATRO PUERTAS Vestidura de cuero, radio y gomas muy buenas; en perfectas condiciones de mecánica se da como ganga y con facilidades. Carvajal S. A. Marianao.

SEDAN FORD 1938, DE LUJO, CUA tro puertas, vestidura de cuero y sus gomas en muy buenas condiciones garantizado de mecánica y con facilidades. Carvajal, S.A. Marianao.

STUDEBAKER 35 MALETA RADIO, $295. Studebaker 36, $620. Cuñas Chrisler $150, $280. Camioncito Ford 29 $120. Otro Autin abierto $95.00. Hago cambios, Manrique 911 y Figuras. M-4366 garage Braña.

PLYMOUTH SEDAN 1937, CON UN baúl mecánicamente perfecto, buena pintura, bien cuidado, $250.00 entrada y resto pagarés pequeños. Motores S. A. 27 y Espada. Telf. U-3306.

STUDEBAKER 1937 EN PERFECtas condiciones. Sedán 4 puertas, con baúl, acabado de pintar, $675.00. Motores S. A. 27 y Espada. Teléfono U-3306.

PLYMOUTH 38, MECANICAMENTE perfecto, buena pintura. Se da barato. Motores S. A. 27 y Espada. Teléfono U-3306.

CHRYSLER SEDAN IMPERIAL AIR flow, automóvil muy veloz, especial para carreteras, gomas nuevas, $550.00; Motores S. A. 27 y Espada. Telf. U-3306.

DODGE 1939, FLAMANTE, PERFECtas condiciones mecánicas. Se da muy barato. Motores S. A. 27 y Espada. Telf. U-3306.

CHRYSLER 1936, SEDAN 4 PUERtas, buenas gomas, mecánicamente perfecto, $450.00. Motores S. A. Teléfono U-3306. 27 y Espada.

DODGE 1934, 4 PUERTAS, MECANIcamente perfecto, $275.00. Motores S. A. 27 y Espada. Telf. U-3306.

DODGE 1938, PINTURA DE FABRIca flamante muy poco caminado, casi nuevo. Motores S. A. 27 y Espada. Telf. U-3306.

CHRYSLES 1938, SEDAN CON BAUL de cuero, radio, buscachivos, 4 gomas nuevas anti-resbalables, $875.00. Es una oportunidad. Véalo. Motores S. A. 27 y Espada. Telf. U-3306.

FORD 1936, 4 PUERTAS CON BAUL de cuero, $400.00. Motores S. A. 27 y Espada. Telf. U-3306.

PLYMOUTH 1936, 7 PASAJEROS, muy bien cuidado, con corneta de aire, muy económico, 5 gomas nuevas anti-resbalables blancas. $675.00. Motores S. A. 27 y Espada. Teléfono U-3306.

DODGE 1937, GOMAS 18 PULGADAS nuevas, muy bien cuidado, especial para caminos malos. Véalo garage Orfelio Ramos, Carretera Central y Pegudo, Santa Clara.

SE VENDE CHEVROLET DEL 34, dos puertas en magnífico estado y gomas muy buenas informa Rabel, calle 6 entre 15 y 17 Almendares.

VENTAS

53 AUTOMOVILES - ACCESORIOS

SE VENDE UN CAMION CHEVROlet de una tonelada, también un camión GMC de dos toneladas, ambos en buenas condiciones, con gomas neumáticas. Teléfono XO-1124.

APROVECHE OPORTUNIDAD, EL mejor modelo Ford 36, 4 puertas, baúl de cuero, hago cualquier negocio. Véame urgente, Finlay 14, Naranjito. Telf. I-5431. Ligia.

SE VENDE UN GRAHAM PAIGE, completamente nuevo, se da barato puede verse en Calzada y J garage, edificio Rayneri.

GANGA. VENDO BUICK-ESPECIAL, 1938, chico, cinco pasajeros, color negro, gomas blancas, prácticamente nuevo, sin haber salido nunca de

VENTAS

57 UTILES DE OFICINAS

ART METAL

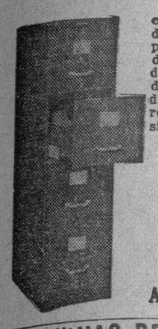

El archivo incomparable. Más de 100 modelos a precios de otros de inferior calidad. La más grande manufactura de muebles de acero. Agentes exclusivos:

«Bolsa de Muebles» de Oficina».

O-Reilly 409 frente a «La Metropolitana

A-7744 A-7743

MAQUINAS DE ESCRIBIR

De todas marcas. Alquiler. Ventas Cambios. Máquinas sumar y calcular. Mimeógrafos, Adresógrafos. Taller de Reparaciones. Servicio certificado. Iguales. Módica cuota. O-Reilly 409 frente a La Metropolitana. Bolsa de Muebles de Oficina. A-7744, A-7743.

58 LIBROS E IMPRESOS

"EL NUEVO COMERCIO"

Fábrica de libros comerciales

Marta Abreu (Amargura) 306
Teléfono M-3693

59 RADIOS

RADIOS MODERNOS ONDA CORTA y larga Phillips, cuarenta pesos, Grunow de mueble sesenta pesos Philips siete bombillos consola noventa y nueve pesos. Grunow seis bombillos, treinta y cinco pesos. Curazao 103 teléfono A-9159

60 INSTRUMENTOS DE MUSICA

LLEGARON LOS FAMOSOS "R. S. HOWARD" Y "JOHN L. STOWERS"

PIANOS DE LA MAS ALTA CALIDAD
PRECIOS DESDE $100
FACILIDADES DE PAGO
Edificio «Stowers» San Rafael entre Galiano y Aguila
Teléfono M-1973. —Habana

GANGA POR $65.00 SE VENDE UN precioso piano Stowers todo de caoba casi nuevo, para concierto o estudios mayores. Hotel Pasaje Nro 4, frente al Instituto a cualquier hora. Fábrica Guitarras.

VENDO FLAMANTE PIANO MARCA Giralt, único refractario al comején, por ser de caoba, se da barato, con facilidades de pago. Aguila Nro 513

GRAN LIQUIDACION

Vea la gran cantidad de pianos que realizamos. No reparamos ni en precio ni en condiciones de pago. Tenemos el que usted necesite y del precio que lo desee. Europeos y Americanos vertical y cuarto cola. Propios para profesional, personas de gusto y estudios. No pierda esta oportunidad Alquiler desde $2.00
«LA PREDILECTA» San Rafael 503 Casi esq. a Oquendo. Telf. U-2530

LA INTERNACIONAL

De Prado 256, frente Hotel Sevilla, vende los mejores pianos verticales y de cola de las afamadas marcas «Bluthner», «Wurlitzer» (alemanes) Facilidades de pago. A-6100. Se compran y se toman pianos en cambio.

AFINADORES

REPARADOR, AFINADOR AMERIcano con la experiencia de las más acreditadas fábricas de pianos de E. U. pone a su servicio sus conocimientos a los precios más bajos. Durant Telf A-7877

61 DE ANIMALES

AVICULTORES PARA INICIAR cría de raza legítima vendo preciosas pollonas y pollones catalanes del Pat, Leghorns y Plymouth Rock 17 y 20, Vedado, Barbería.

COMIDA PARA CERDOS, DEL MEJOR hospital, traspaso contrata todo el año, paga poco por pequeña regalía. FO-9287.

PAJARERIA EL CARDENAL

Avisamos al público que esta casa solamente venderá huevos de las aves que actualmente están en la Exposición después que transcurran quince días, tiempo necesario para que esos huevos estén fértiles, pues esas gallinas fueron separadas de sus machos desde hace semanas y necesitan de ese tiempo para su fertilidad. Tendremos, como en todas las anteriores Exposiciones, las mejores aves premiadas, pues poseemos más de cuatrocientos diplomas de aves que hemos adquirido en anteriores concursos. «El Cardenal», la casa matriz por de Cuba, la más surtida y de absoluta seriedad comercial, Zulueta 509. Telf. M-4319.

Pollitos de más de veinte días de nacidos, de las mejores granjas, huevos para incubar y aves de todas clases. Pajarería «El Cardenal», Zulueta 509. La mayor, la más surtida y de absoluta seriedad.

VENTAS

61 DE ANIMALES

VENDE GANGA

7 kilómetros Capitolio, ceba puercos, nave acabada construir, corrales, terreno, agua, comida del mejor hospital, contrato todo el año, vendo acción o admito sociedad para ampliar negocio I-6234.

CANARIOS VENDO LOS MEJORES Hamburgueses el mejor canto y mejores colores hembras naranja, muy buenas Bernaza 110 3er piso derecha verlos 12 a 2 y sábados y domingos de 12 a 6 M. Fernández.

VENDO A PRECIO DE SITUACION mulos, carros y arreos de todas clases, caballos, mulos de monta y Pony 4 potros sementales, 7 y media cuartas, bonito color, 40 mulos criollos domados de monta y carros cerrados para lecheros y un burro semental criollo, una cesta de mimbre con sus arreos, montura y una Pony. Domingo Jarro. Marina y Atarés. Jesús del Monte Telf X-1876

VACAS

Vendo recentinas y próximas, añojas novillas de raza. Avenida Boyeros y Carretera de Vento.

62 OBJETOS VARIOS

VENDO 300 POSTURAS DE NARANja muy baratas, se pueden ver e informan en Oficios Nro 210 a cualquier hora.

Dinero-Hipotecas

63 SOLICITUDES

NECESITO $2.00000 PARA 1a HIPOteca, sobre casa con 2 garages y 4 habitaciones garantía $10.000, pago el 10 por 100 interés. Lizasoaín, Salud 610 departamento 3

PRESTO DINERO

Doy dinero sobre automóviles. Plazos cómodos. Operación rápida. Absoluta discreción. Llame al U-2750. Sr. Barredo.

DINERO

Sobre joyas en todas cantidades. «LA PERLA»: Animas Nro. 404, casi esquina a Galiano. Teléfono A-8222

HIPOTECAS

Rápidamente facilitamos la cantidad que usted necesita directo de nuestros numerosos clientes al mejor tipo del mercado, para la Habana, Marianao, Víbora y sus repartos. También compramos.

MARTINEZ Y PRIETO
O-Reilly 309 A-6951 e I-3456

64 OFERTAS

SE OFRECEN $500 EN PRIMERA hipoteca. Antonio Arazoza, Reina 265, de 3 a 5

DINERO

Facilito grandes y pequeñas cantidades en primera hipoteca desde el 8 por 100 en adelante para la Habana y sus barrios. Compro y vendo casas solares y créditos hipotecarios. Compro y vendo Bonos y Acciones.

Julio C. Granda
BOLSA DE LA HABANA
Obrapía 255 entre Cuba y Aguiar
Teléfonos: M-5921 y FO-1668

65 BONOS Y VALORES

COMPRO BONOS Y ACCIONES, Centro Gallego y Banco Asturiano Compañía Cubana de Electricidad, inversiones e inmuebles. También se pignoran. Compro y vendo acciones de todas las compañías cotizables y no cotizables en la bolsa. Manuel Piñol. Amargura 70.

VENDO CREDITO HIPOTECARIO de $6.700, más los intereses moratoriados ascendentes alrededor de $4.000 con magnífico inmueble de garantía en $4.000 por necesidad, urge FO-2503. M-9941.

CAJAS RESERVADAS

Las tenemos en nuestras bóvedas construídas con todos los adelantos modernos y las alquilamos para guardar valores de los interesados. En esta oficina daremos todos los detalles que se deseen.

N. GELATS Y COMPAÑIA
105 Aguiar 107 Esq. Amargura

PARA LAS DAMAS

67 PELUQUEROS

EVIDIO GARCIA, EX-PELUQUERO de la peluquería «Mercedes», del Vedado, presta servicios a domicilio. Corte de melena, 50 cts. Peinados artísticos desde 60 cts. Telf. U-5364

70 INTERES PARA LAS DAMAS

FUERA CANAS: OBTENGA HERmoso color negro, castaño o rubio usando tintura «La Favorita». Teñido de cabello $3.00. Estuche $1.00. De venta en todas las farmacias. Depósito, Virtudes 206. Casa «Pilar». Teléfono M-9293.

ENSEÑANZAS

75 PROFESORAS-PROFESORES

"ACADEMIA CABALLERO"
Curso Nocturno de 8 a 11

APROVECHE LAS NOCHES PARA PREPARARSE BIEN Y TRIUNFAR EN LA VIDA

Contando con el valioso concurso de competentes profesores especializados en estas materias y ventajosamente conocidos, ofrecemos cursos de Bachillerato, Ciencias Comerciales, preparación para ingreso en todos los centros de Segunda Enseñanza, Agrimensura, Inglés, Taquigrafía, Mecanografía. Cuotas moderadas. San Rafael 755 altos. Teléfono U-2832

ESTUDIE EN SU HOGAR APRENDA EN MENOS TIEMPO

Profesor F. Llorena, ex-catedrático del College of the City of New York Especialidad: Inglés y Matemáticas. Dirigirse a Sociedad Cubana de Ingenieros, Habana o al Telf. U-2797

PROFESORA COMPETENTE Y CON mucha práctica se ofrece para dar clases a domicilio de francés y alemán a niños y mayores o acompañar señorita o señora Telf A-9254 de 8 a 10 a.m. y de 2 a 4 p.m.

MIAMI MILITARY ACADEMY

Quienes se interesen en los folletos descriptivos de esta Academia pueden obtenerlos en las oficinas de los siguientes Hoteles: Habana Hotel Packard e Inglaterra, Santa Clara Hotel Central; Pinar del Río. Hotel Ricardo y Matanzas, Hotel París.

INGLES

HAVANA BUSINESS ACADEMY

Desde lo más elemental hasta lo más adelantado enseñamos en nuestros 50 cursos diarios. Sistema seguro, rápido e interesante al alcance de todos. Profesorado americano.

HAVANA BUSINESS ACADEMY
Línea 357, teléfono F-3043 Sucursal Neptuno y Amistad Telf. A-6033

ENSEÑANZAS

75 PROFESORAS-PROFESORES

BAILES SALON MODERNOS

Tomasín, 10 años práctica, enseño fácilmente Son, Rumba, Fox, Tango, Clases privadas diariamente, voy domicilio, remita postal, acudo enseguida. Estudios San Nicolás 1008 esquina Gloria dos cuadras Monte.

INGLES, FRANCES. INSTRUCTOR graduado escuelas Estados Unidos y Francia, 15 años residencia y práctica en cada país. Clases a domicilio o mi casa a principiantes o adelantados. Telf. M-1303.

JUNIOR HIGH SCHOOL

(Cuatro asignaturas en inglés, una en español)

El curso que ofrecemos permite adquirir en el tiempo más corto, la base cultural moderna que todos necesitan Es también la preparación ideal para estudios comerciales.

HAVANA BUSINESS ACADEMY, Línea 357-359. P-3043. Sucursal en Neptuno y Amistad, A-6033.

PROFESOR DE INGLES, ABOGADO americano, graduado en «Yale University», clases día y noche. Informes de 5 a 6 p. m. diariamente; **Martes y Jueves de 9 a 10 p. m.** apartamento 32. San Rafael 773 o da referencias por teléfono. (Sr. Martínez) A-8168.

INGLES

Garantizamos a Vd. el poder hablar una hora consecutiva en inglés con el profesor al terminar la segunda lección de nuestro curso, que se compone de 18 lecciones y el cual es a base de conversación exclusivamente. Método premiado. Modernísimo.

Gregg Academy and Business College
Manzana de Gómez 514
Telf. A-9798

DOCTORA EN PEDAGOGIA CON gran experiencia da clases a domicilio de Instrucción Primaria, Preparatoria. Para ingreso en la Segunda Enseñanza y Matemáticas de Segunda Enseñanza. Telf. U-5085

APRENDA INGLES EL IDIOMA DE distinción, facilita buenos empleos método especial para sostener conversación. Exito garantizado, tomando clases individuales conmigo. Profesora americana experta. Campanario 454 altos.

MATEMATICA

Elemental, comercial financiera y superior. Hay también preparación por correspondencia. Máxima garantía y lo más económico. Dr. González, San Rafael 462 Telf A5-3501

PIANO, SOLFEO, GUITARRA, VIOlín, mandolina, armonía, declamación, bailes $3.00. Profesorado expertísimo. Sistema rápido, fácil. Piezas al mes. Exámenes. Vamos domicilio. Informes: Lunes y jueves. San Rafael 473. Telf. FO-3297.

ESTUDIE POR CORREO

La academia «Rabiña» en Neptuno 414, esq. a Manrique, altos M-7849, tiene organizado clases por correspondencia desde hace años habiendo prestado gran beneficio a aquéllos que tienen deseo de prosperar. Estudie las asignaturas siguientes: Taquigrafía; Mecanografía, Teneduría, Cálculos Mercantiles; Gramática; Ortografía, Procurador, Química industrial, inglés francés etc. Informes Academia «Rabiña», Neptuno 414, esp. a Manrique. Telf. M-7849.

ACADEMIA RABINA

Neptuno 414 (altos) esquina a Manrique. Telf. M-7849. Ingreso a la Escuela de Ciencias Comerciales de la Universidad

Clases individuales. Francés, Inglés, y Teneduría. Taquigrafía «Pitman» y «Gregg». Mecanografía. Correspondencia y Aritmética Comercial. También Clases por Correspondencia. Ingreso en Escuelas de Ingenieros, Arquitectos y Comercio. Servicio de ómnibus y de internos. Pida prospectos. Expedimos títulos y proveemos de empleo a nuestros graduados.

HABLE CORRECTAMENTE INGLES. Señorita inglesa da lecciones privadas. Especialidad corrección de acento. Miss Carlton. O-Reilly 534. Teléfono A-6809.

MAESTRA NORMALISTA TIENE disponible de 4 de la tarde en adelante. Grados e Ingreso. También inglés. Práctica y referencias. Teléfono F-2992.

76 COLEGIOS

COLEGIO ACADEMIA "BRAVO"

Ingreso, Ciencias Comerciales Ingenieros, Normales, Bachillerato, Comercio y Cadetes

Repaso de todas las asignaturas del Bachillerato. Autorizado para expedir certificado de 7o. y 8o. grados. Mecanografía, Taquigrafía, Teneduría, Inglés. Profesores especializados para cada grado en la enseñanza primaria y superior. Clases diurnas y nocturnas para ambos sexos. Servicio de ómnibus a domicilio.

Neptuno y Lucena, Telf. U-2627

COLEGIO
Santa Teresa

INGRESO AL BACHILLERATO

Enseñanza en inglés y español. Primer Grado $3.00. Segundo $4.00. Tercero y Cuarto $5.00. Quinto y Sexto $6.00. Séptimo y Octavo $7.00. Autorizado para expedir certificados de Octavo Grado para ingresar en Normales. Institutos. Hogar etc. Taquigrafía, Mecanografía, Ortografía, Inglés, Correspondencia Comercial, Corte y Costura y Labores. Clases de piano. Pida prospecto. Calle 28 No. 1511 entre 24 y 26 Vedado. Teléfono F-5096.

"SAN ELOY"

Colegio y Academia. Fundado en 1907. Primera y Segunda Enseñanza; Preparatoria, Bachillerato, Comercio, Idiomas, Cultura Física, Cursos Preparatorios especiales. Admitimos pupilos y medios pupilos y externos. Quinta Menocal. Samá 31. Marianao. Telf. FO-7462. Pida prospectos.

77 ACADEMIAS

HAVANA BUSINESS ACADEMY

Profesores y sistemas procedentes de los mejores Business Schoools de los Estados Unidos. Los más elevados standards de enseñanza comercial en inglés y español. **Todos los graduados en nuestro curso secretarial encuentran empleos bien remunerados. Taquigrafías Pitman y Gregg.** Línea 357 F-3043 y A-6033. Neptuno esquina a Amistad.

ACADEMIA DE IDIOMAS ROBERTS Malecón 153 Telf. M-2124. ¿Desea usted aprender inglés? Compre el método Robert. Se recomienda por sí sólo. Distinción, eficiencia, garantía. Cuarta edición $2.00.

ALQUILERES

79 HOTELES

HERMOSAS HABITACIONES CON y sin muebles, en confortable residencia en lo mejor del Vedado, buena comida para familias estables. N esquina 19, 201 razón en los altos.

«HOTEL INTERNACIONAL»

De Francisco Gómez. Frescos y amplios departamentos agua corriente en el interior y caliente en los servicios. Excelente comida sevorada, magnífica habitación para dos personas, con comida a razón de $30 a la semana; Bus en la esquina Para informes escriba a Francis Chacón 1925 S. W. 23 St Miami Fla.

ALQUILERES

79 HOTELES

HOTEL PROVIDENCIA

Obrapía 519 entre Bernaza y Villegas, Habitaciones por meses y por días, con comida y sin comida, precios muy económicos.

HOTEL COLONIAL

SAN MIGUEL 254

Esquina a Galiano. Habitaciones y apartamentos con baño privado y muebles modernos. Magnífico comedor con carta. Elevador día y noche. Precios especiales para huéspedes por mensualidades. Confort y moralidad. Telf. A-6958.

HOTEL HANABANA

En lo más céntrico de la ciudad, Neptuno No. 105 entre Prado y Consulado, amplias habitaciones, con baños privados y balcón a la calle, inmejorable comida, elevador precios económicos a residentes estables teléfono A-9041

HOTEL "CANADA"

Villegas y Tejadillo. Habitaciones balcón, agua fría y caliente inmejorable comida, elevador, ambiente familiar 2 cuadras Prado, 3 Parque Central A-0400 Matrimonio desde $38.

THE SAVOY

F Y QUINCE—VEDADO
Teléfono F-6616

Situado en un lugar alto del Vedado, con fácil y frecuente comunicación con la ciudad y repartos. Rodeado de jardines, con 600 metros de hermosos portales. Las habitaciones tienen ventilación directa teléfono, baño privado, con agua fría y caliente. Precios moderados, incluyendo tres excelentes comidas. El servicio en mesas separadas para cada familia.

HOTEL ANDINO

San Lázaro 1218, esquina a M. U-2553. Unico en su clase. Moderno, céntrico, amplio, fresco, saludable, frente Universidad. Conviene para los que necesitan vivir cerca de los hospitales Calixto García o Mercedes. Habitaciones con baño privado, balcón, hermosa vista, con tres excelentes comidas, 54 pesos matrimonio. Una persona desde 28 pesos. Clientela escogida. Pensión completa para huéspedes del interior. Precios sin competencia. Esmerado servicio en mesas separadas.

HOTEL BIATRITZ

RESIDENCIAL

El predilecto para matrimonios sin niños. Amplias y frescas habitaciones, todas baño privado completo y closet. Nunca falta agua fría y caliente. Elevador día y noche. Exquisitas comidas en elegante Roof Garden, cuarto piso. Estricta moralidad Prado 519, frente al Capitolio.

HOTEL "PALACIO CUETO"

Muralla e Inquisidor M-2674 Grandes habitaciones, balcón, lujosamente amuebladas agua caliente, servicio camareros elevador sin comida. Apartamentos de $15 a $20 mensuales

HOTEL "IDEAL ROOM"

PRADO 509 (POR PASAJE)

Hay habitaciones disponibles, balcón, baño, agua caliente y fría, frente al Capitolio. Nunca falta el agua, fría y caliente. Precios con comida para matrimonio, desde $35 a $45. Tome informes de esta gran casa, visítela aunque sea por curiosidad, por adentro la mejor. Se exigen referencias de moralidad y pagos. Prado 509 (por pasaje) 93-B.

HOTEL MIRAMAR SI QUIERE VIvir y comer como en su casa y disfrutar de los Carnavales y las grandes Comparsas, separe su habitación con tiempo. Precios económicos Prado 2 y Malecón A5-3692

TROTCHA

Calzada y 2 El lugar más céntrico del Vedado. Grandes jardines, cómodas habitaciones, con y sin comida. Desde $30 mensuales una persona, 2 personas $60. Precios especiales para familias

VIVA FELIZ
Hotel Roosevelt

AMISTAD Y SAN MIGUEL
$55.00 Matrimonios con tres excelentes comidas mensuales.
Apartamentos para familias, todos con baño privado. Elevador día y noche.

HOTEL «VANDERBILT»

Neptuno 1223. Situado en lo mejor de la Loma de la Universidad, olujosas amplias y confortables habitaciones: baño privado, agua abundante, fría y caliente. Atención esmerada. Nepituno 1223. Conviene para los que tengan que vivir cerca del Hospital Calixto García.

HOTEL CAMPOAMOR

Esplléndidas habitaciones con baño privado completo, agua fría y caliente, nunca falta el agua. Muebles nuevos de caoba puede traer sus propios muebles. Comida sana y limpia, buen cocinero. Precios económicos. Compostela 608, moderno, entre Sol y Luz, Telf. A-7350.

HOTEL "PULLMAN"

Consulado 312 y 314 casi esquina a Neptuno. Apartamentos de una y dos piezas, todos con baño privado. Agua abundante, servicio completo y comida excelente. Moral y seriedad. Telf. A-7401.

80 CASAS DE HUESPEDES

LA FLORIDA CASA HUESPEDES, Bernaza 113 a una cuadra del Parque Central alquilo habitaciones con comida y todo servicio a precios económicos casa propia para familias y personas de moralidad.

CASA DE HUESPEDES EN LO MAS alto de la Víbora amplias y ventiladas habitaciones con o sin comida, 10 de Octubre Nro 904 Telf I-4176

HUESPEDES. PRADO No. 22. VIVA lo más fresco y céntrico de la Habana, amplias y ventiladas habitaciones con vista a la calle. Agua abundante, comida, moralidad, matrimonios desde $35.00.

«ODESSA» CASA DE HUESPEDES. Se alquilan habitaciones amplias y ventiladas con vista a la calle amuebladas y con todas las comodidades. Pueden pagar por meses y por semanas. Virtudes 114 Telf A5-3492

HABITACIONES TODAS CON BAño privado y esmerada asistencia, se alquilan en esta respetable casa, O-Reilly 9, antiguo, 215 moderno, (altos).

MODERNA CASA DE HUESPEDES alquila habitaciones, todas con lavabo agua fría y caliente, teléfono y demás asistencia, desayuno, almuerzo y comida. De $22 en adelante. Manrique No. 416, entre San José y San Rafael.

ALQUILERES

80 CASAS DE HUESPEDES

CASA DE HUESPEDES «LA REIna», en Reina 152, esquina Rayo, habitaciones departamentos amplios y ventilados con baños intercalados. Agua caliente, comidas variadas. Precios económicos Telf M-6287

CASA DE HUESPEDES. HABANA 464 Altos entre Lamparilla y Obrapía. Vea las mejores habitaciones vista a la calle, comida inmejorable, buen trato y moralidad, agua caliente a todas horas. Precios módicos.

CASA HUESPEDES TURIS MANRIque 611, entre Reina y Salud teléfono, A-6388 alquila hermosas habitaciones, vista calle e interiores, matrimonios $36.00 individuales $21.00. No falta agua buena comida.

GALIANO No. 404 ALTOS DEL CAFE La Isla casa de huéspedes, Alquilo espléndida habitación con baño y balcón, exquisita comida, a personas de moralidad, garantizamos que no falta agua.

LA MATANCERA. —CASA DE HUESpedes la más céntrica de la Habana. Absoluta moralidad, mucha agua fría y caliente, mucho fresco. Mucha buena comida y precios muy reducidos Reina 219, esquina a Manrique. Teléfono A-0238

TELMA RESIDENCIAL

Villegas 466 casi esq. a Muralla La vivienda ideal. Agua siempre, elevador todas horas moralidad absoluta, Habitación amueblada y comida a la carta desde $45 dos personas. Teléfono A-9985.

EN CASA DECENTE Y BIEN SITUAda, se alquilan habitaciones propias para matrimonio o personas solas, con comida y demás servicios. Buenos baños, agua fría y caliente, comida sana y abundante, a precio muy reducido. Solamente personas decentes. Informa: Sra. Sampedro, Reina 159 altos M-7405.

MANSION ELSA

Lujosa residencia para familias con todo confort, acabada fabrica. Mucho fresco, lujosos baños, agua fría y caliente a todas horas Exquisita comida. Apartamentos de 1, 2 y 3 habitaciones. Precios moderados. Calzada 359 entre G y H. Vedado, F-4786 Habana.

81 CASAS DE COMIDAS

GRAN TREN DE CANTINAS 16 NRO --51 esquina a 17 comida criolla y también se despachan comidas especiales a precios módicos con rápidos mensajeros fuera del Vedado, 1 persona 40 cts., dos, 60 cts. y 3 80 cts. Telf. F1-6251

82 APARTAMENTOS

SE ALQUILA UN APARTAMENTO para familia y un cuarto para hombres solos, en Amistad 311 altos, entre San Rafael y San José, hay teléfono.

APARTAMENTO PAULA Nro 56 SAla comedor, dos habitaciones, cocina y baño. Informes en el mismo.

CONCORDIA 264 ENTRE ESPADA Y San Francisco se alquila un apartamento vista a la calle casa un solo piso en 14 pesos.

SE ALQUILAN APARTAMENTOS modernos en San Miguel 356 a una cuadra de Galiano. Informan en la tintorería.

SE ALQUILA APARTAMENTO NUEvo. Sala, saleta, comedor, 2 cuartos, baño y cocina. Virtudes No. 358, entre San Nicolás y Manrique. Informan en la misma o Telf. F-3489.

SE ALQUILAN DOS APARTAMENtos modernos en los altos de la casa Zanja No. 370 entre Gervasio y Escobar, sala, habitación, comedor, cocina y elegante cuarto de baño $25.00 Se exigen referencias. Encargado.

SE ALQUILA UN APARTAMENTO en Corrales esquina a Egido Nro 1, altos, en 40 pesos. Informan en la misma.

CALLE 10 ENTRE 17 Y 19, Vedado, casa de apartamentos con jardín, portal, sala 2 cuartos, frigidaire y teléfono. Informes F-6671 U

APARTAMENTOS MODERNOS SIN mosquitos, polvo ni ruidos. Edificio ocho pisos y garage, elevador todas horas, 6 y 11 Edificio Lens, Vedado.

HOTEL DE APARTAMENTOS
8 Y 19
1, 2, 3 y 4 cuartos
RESTAURANT. GARAGE
TELEFONO P-6671 VEDADO

EDIFICIO LAS URSULINAS

EGIDO ESQUINA A SOL

Casa de apartamentos modernos propios para matrimonios o reducida familia, con servicios sanitarios completos; luz, agua caliente y fría; situados en lo más céntrico de la ciudad, con espléndidas vías de comunicaciones para toda la capital e interior de la República

INFORMES EN EL MISMO
PRECIOS MODICOS
Apartamento No. 1.

83 DEPARTAMENTOS

ALQUILO DEPARTAMENTO SALA, cuartos, servicio independiente cocina y cocina gas. Luz $20 Tejadillo 55 primer piso.

SE ALQUILA UN DEPARTAMENTO interior, a la derecha del primer piso de la casa Dragones 467 entre Lealtad y Campanario. Compuesto de sala, comedor, dos cuartos, baño intercalado, cocina y servicios. Precio: $25.00. La llave en el almacén de al lado Informan A-7719

EDIFICIOS ALASKA Y YARA

23 Y M. Vedado, e Industria 263 Se alquilan frescos ventilados y cómodos departamentos en estos edificios. Véalos. Informes Molina. M-9659

CASA DE ORDEN Y BUEN ASPECto cerca de las oficinas del Estdo, Aduana, Correos, Lotería, Obras Públicas, Hacienda Apartamentos y habitaciones con y sin baños privados San Ignacio 206 entre Obrapía y Lamparilla

84 HABITACIONES

EN CASA PARTICULAR SE ALQUIla una habitación para hombre solo o matrimonio sin niños. Desagüe 110, primer piso.

CASA DE FAMILIA OBRAPIA 357, antes 49, primer piso alquílase habitación, baño intercalado agua caliente, teléfono a hombre solo o matrimonio exígense referencias.

ALQUILO HABITACION CON BAÑO privado y otra con anexo, con comidas. Calle J 161 Telf F-7453

CASA DE FAMILIA EN ANGELES 56, altos a una cuadra de Reina, se alquilan 2 habitaciones una balcón a la calle muy grande, agua caliente, hay teléfono.

SE ALQUILA UNA ESPLENDIDA habitación con balcón a la calle en casa particular hay agua caliente. Amargura 306, altos.

BERNAZA 113 ENTRE OBRAPIA Y Lamparilla alquilo habitaciones con o sin muebles con comida a precios económicos. Casa propia para familias y personas de moralidad.

A LA ENTRADA DEL VEDADO PREcioso chalet familia respetable alquila espléndida habitación anexa al baño, con todo servicio. Referencias. Telf F-7286

SE ALQUILA AMPLIO CUARTO CON balcón en Habana 505 entre Amargura y Lamparilla precio módico.

ALQUILO HABITACION CON O SIN muebles casa familia a hombres solos o matrimonio que trabajen en la calle San Rafael 610 esquina a Belascoain Barata Hay teléfono U-5761

ALQUILERES

84 HABITACIONES

HABITACION AMPLIA, FRESCA, para señoras o matrimonio, se alquila en San Lázaro Nro 303 altos, único inquilino. Siempre hay agua. Buen precio.

AMPLIA HABITACION, TERRAZA baño moderno, comida buena garantizada en casa espléndida, situación ideal, precio razonable. N 101 esquina Línea, Vedado.

EN CASA DE FAMILIA SE ALQUIla una habitación Obispo 504 entre Villegas y Bernaza.

VIRTUDES 361 ALTOS ENTRE GAliano y Manrique espléndidas habitaciones con balcón otras con lavabos claras y frescas, a matrimonios solos o caballeros del comercio casa buen aspecto cambio referencias.

PRADO No. 103 (2.o PISO) CASA familia particular honorable, alquila habitación muy fresca con ventana y balcón al Prado, hombres solos, matrimonio sin niños. Hay teléfono.

CUARTOS CON BAÑO PRIVADO, balcón a la calle y luz, se alquilan por 10 y 12 pesos en Monte mil cien o diez y nueve, altos casi esquina a Tejas, edificio moderno. Véalos.

GALIANO 451 POR SAN JOSE ALtos de la Ferretería se alquila habitación fresca balcón calle, lavabo agua corriente y toda asistencia. En la misma un compañero.

HABITACIONES Y APARTAMENtos en Compostela Nro 457 entre Teniente Rey y Amargura se alquilan cómodas y ventiladas habitaciones y apartamentos. Informa en la misma señor Rodríguez.

GRANDES VENTILADAS HABITAciones espléndida vista mar alquílanse toda asistencia personas moralidad. Buena comida Precios económicos. También apartamento alto garage Calzada Nro 5 entre 15 y N Vedado. Telf F-6481

ESTUDIANTES A MEDIA CUADRA de la Universidad habitaciones con o sin comida a precios económicos. San Rafael 1217 bajos.

VEDADO FAMILIA RESPETABLE, cede una amplia y ventilada habitación baja con baño, agua fría y caliente. Se exigen referencias. Telf. F1-7552 después de las dos.

CASA PARTICULAR — ALQUILA y grande habitación 5x5 a caballero solo o matrimonio sin hijos. Con toda asistencia si la desean. Hay teléfono A-4459, Rayo y San Rafael, apartamento 10

CAMPANARIO 209, SE ALQUILAN dos habitaciones amplias y ventiladas, propias para profesionales o matrimonios sin niños con lavabo o sin él agua abiundante, fría y caliente. Casa de absoluta moralidad.

ALQUILO A HOMBRES SOLOS HAbitación grande y ventilada mucha agua, comida y toda asistencia precios módicos. San Miguel 519 altos, entre Gervasio y Escobar.

EN LUJOSA CASA DE FAMILIA SE alquilan habitaciones con o sin asistencia Calle 11 No. 407 entre F y G. Vedado. Teléfono F-7207.

HERMOSA HABITACION, CASA PARticular, agua caliente, hombres solos, amueblada si lo desea, ómnibus en esquina $8.00 A No. 62 entre 3a. y 5a. Vedado F1-7152.

EN CASA PARTICULAR SE ALquila una habitación anexa al baño a persona sola o matrimonio sin niños. San Lázaro 556 altos.

CASA PARTICULAR, ALQUILO HAbitación amplia, ventilada, con balcón a la calle, cocina, mampostería, agua, luz abundante, precio módico. Matrimonio u hombres solos. Zanja 523, entrada por M. González.

DEMANDADOS, COMERCIANTES, INdustriales, viajeros, veraneantes, por 50 centavos muebles, 3 métros cubicos 3 mensual, guardamos y custodiamos muebles, objetos, mercadería, enseres y maquinarias. Se los reparamos, anunciamos y vendemos. Traslados y operaciones rápidas. Guardamuebles Habana. Neptuno 1009 U-3711.

NEPTUNO 162, ALTOS, FRENTE cine «Encanto», alquilamos dos hermosas habitaciones con lavabo. Pocos inquilinos. Orden, moralidad absoluta. Hay teléfono. Presentación decente. Referencias indispensable.

EN LUJOSO CHALET ALQUILO AMplísima y fresca habitación anexa al baño para matrimonio. Excelente comida. Extricta moralidad L-459 entre 25 y 27 Hay teléfono

SE ALQUILA UNA HABITACION EN lo más céntrico de la ciudad Absoluta moralidad. Precios módicos. Amistad 253 esq. San Rafael.

EN NEPTUNO No. 309, ENTRE Aguila y Galiano, primer piso, se alquila una sala para un profesional. Además una habitación con balcón a la calle.

CAMPANARIO 251 ALTOS ESQ. CON cordia. Hermosa habitación balcón calle, lavabo, limpieza, teléfono, agua caliente $12. Comida si se desea. Sin muebles.

SE ALQUILAN HABITACIONES Y una en la azotea, altos del café «Mar y Tierra» Belascoain y Lagunas.

MATRIMONIO HONORABLE CEDE en su magnífica residencia Vedado media cuadra Universidad lujosa habitación amueblada con toda asistencia, baño privado a matrimonio o caballero. Informan Telf U-1349, se cambian referencias.

ALQUILO HABITACION INTERIOR fresca a matrimonio o persona sola, $10 hay teléfono y agua caliente. San Rafael y Belascoain 2o piso altos de «La Yarda» entrada por San Rafael

85 NAVES-LOCALES

LOCAL PARA ESTABLECIMIENTO Calzada del Monte Nro. 426, entre Aguila y Angeles. Buena situación, muy amplio. Informes Monte 411, Telf. M-2364

EN 20 PESOS ALQUILO LOCAL INterior propio para almacenar con 200 metros de capacidad Aramburo Nro 258 Telf U-6717

O-REILLY 407 ENTRE AGUACATE y Compostela. Local para establecimiento. Informes en el mismo.

CON CHUCHO FERROCARRIL AL quilamos local de esquina mil metros gran luz y ventilación cerca Infanta Carlos III y Belascoain. Informa Vinatera Arbol Seco y Peñalver.

ALQUILAMOS ALMACEN INQUIsidor 407 construcción sólida y moderna, 800 mts. gran punta, entresuelos condiciones favorables. Informan Vinatera Telf U-1794

87 HABANA

SE ALQUILA MALECON 653 2o PIso sala, saleta, comedor, tres cuartos, etc. Moderna Precio $35.00. Puede verse de 2 a 5 p.m.

CONCORDIA 410; ALQUILO AMplios y frescos bajos; zaguán, sala, recibidor, cinco cuartos, baño, comedor al fondo, cuarto y servicios de criada, patio y traspatio. F-4032.

SE ALQUILA HERMOSO PISO SAN Rafael 1009 entre Espada y San Francisco. Sala, comedor, tres habitaciones, baño, cocina, informan en la misma. Telf M-2364

EN $25.00 SE ALQUILA LA FRESca y ventilada casa, calle Agustín Alvarez No. 16 moderno, entre Marqués González y Toquendo a dos cuadras de la Secretaría de Justicia y de la Calzada de Belascoaín, con abundante agua, sala, saleta corrida; tres habitaciones y patio. Llaves en el No. 10. Informes, Aguiar No. 305. Teléfono A-7830.

VIVA COMODO. LO MEJOR DE LA Habana Reina 404 segundo piso, sala, recibidor, tres cuartos, baño intercalado, comedor fondo cocina gas servicios criados, agua siempre Telf U-2175

SAN JOSE 863 ENTRE OQUENDO Y Soledad. Sala, dos habitaciones, baño y cocina. $20.00. Informes Teléfono: U-5858.

JOVELLAR 61 ENTRE HOSPITAL y Aramburo. Apartamento de sala, comedor, dos habitaciones, baño completo y cocina. Informes Telf. U-5858.

MAZON 204 ENTRE VALLE Y ZApata. Sala, comedor, 3 habitaciones, baño completo, cocina y servicio de criados. Informes Telf. U-5858.

ALQUILERES

87 HABANA

JOVELLAR 54 ENTRE ARAMBURO y Hospital espléndidos bajos, sala, saleta, tres grandes habitaciones baño completo, comedor, cuarto y servicio criados. Agua abundante. Informan la misma

CIENFUEGOS 74

Prim

DESDE WASHINGTON

SOBRE LA LEY AZUCARERA

Especial para
DIARIO DE LA MARINA

En la crónica del día 20 me referí a la gran controversia sobre la política económica que en estos días se lleva adelante, tanto en el Congreso como fuera de éste, con el programa de convenios comerciales de Mr. Hull como punto central de discusión. Como he tenido oportunidad de decir en otras crónicas, presto mucha atención a este asunto porque lo considero de fundamental importancia en muchos sentidos, y porque entiendo —ya lo he dicho varias veces y no vacilo en repetirlo—que el carácter de la nueva ley azucarera llamada a sustituir la que vence a fines del corriente año, dependerá en gran parte del resultado del gran debate en curso sobre la política económica de la Nación en general.

Si la victoria en la gran controversia correspondiera a la tendencia proteccionista, favorecida por la mayoría de los Republicanos, podría preverse que también la victoria electoral en Noviembre próximo caería del lado de éstos. En tal caso, poca duda podría caber de que entraríamos en una fase nueva de las relaciones comerciales entre las Repúblicas de este Hemisferio y los Estados Unidos, la cual no sería favorable, ciertamente, a un mayor intercambio de productos. Y no sería esto sólo, ya muy importante y grave de por sí. Una política norteamericana de restricciones comerciales, traería consigo, al propio tiempo, un cambio no menos acentuado en la disposición o estado de los ánimos que de algunos años a esta parte ha venido a facilitar la política del Buen Vecino, en sustitución del antiguo Monroísmo, sospechoso y ambiguo, contra el cual existe fuerte prevención en casi todo el Continente. La repudiación del programa de tratados sería interpretada en toda la América como una repudiaciónó más o menos explícita de la política del Buen Vecino. En realidad de verdad, en el fondo no vendría a significar otra cosa.

Pero aparte de estos efectos de política exterior, la derrota del programa de convenios comerciales de Hull eliminaría a éste, casi seguramente, como un candidato presidencial en las elecciones de Noviembre, mientras que una efectiva victoria del plan quizás le aseguraría una mayoría en la Convención Democrática, seguida en no lejana fecha de otra en las urnas electorales. En las excepcionales circunstancias presentes, las cuestiones de política exterior pesan casi decisivamente en este país. Muchos hombres reflexivos ven con aprensión un cambio en la dirección de las relaciones exteriores en momentos tan oscuros y tan graves. La elección de Hull para sustituir a Roosevelt disiparía todas esas aprensiones, y hasta daría a muchos una impresión de mayor seguridad; pero Hull no podría ser candidato ni ser electo, si los principios fundamentales de su política tanto interna como externa, son repudiados por la mayoría del Congreso. En cambio, si su plan emerge victorioso de los debates y las votaciones en el Capitolio, crea que el camino hacia la Casa Blanca, como sucesor de Roosevelt, se le allanaría mucho.

De acuerdo con ésta mi manera personal de ver las cosas, claro es que la suerte de la nueva proposición de ley azucarera, pronto a ser presentada por los remolacheros en el Congreso, dependerá del gran debate sobre la cuestión de la reciprocidad comercial, tal como ha sido llevada adelante por Hull. Los remolacheros, según se rumora, no están todos de acuerdo ellos mismos—los productores, no los senadores y representantes de los Estados que producen remolacha en el Congreso—puesto que unos están conformes con el plan de la Administración y otros desearían introducirle algunos cambios. Si en el campo remolachero no hay una completa unidad de criterio, parece que tampoco existe entre los remolacheros y los productores de azúcar de caña de Louisiana y Florida. En cuanto a los refinadores,, de ninguna manera estarán conformes con la reducción de 275,000 toneladas en las importaciones de crudos, aumentando la cuota de la remolacha, Louisiana y Florida, y rebajando la cuota de Filipinas y de Cuba. La desunión, no la unión, es lo que impera entre los intereses continentales dedicados al negocio del azúcar en sus diversas formas, y aunque se trabaja y se seguirá trabajando para borrar diferencias y mantener en el Congreso un frente único, es muy probable que tales empeños se frusten, en todo o en parte.

Una victoria de la Administración en su política de reciprocidad comercial, anticiparía casi inevitablemente, a mi juicio, un triunfo en la cuestión más limitada y circunscrita de la reciprocidad con Cuba, a la cual sólo se oponen los productores continentales de azúcar por un deseo de mayores lucros, no porque estén sufriendo perjuicio alguno. De todo lo dicho se infiere, si los hechos se ajustan a mis previsiones y conjeturas, que pronto sabremos a qué atenernos, al concluirse el gran debate sobre los tratados, respecto del carácter general de la ley azucarera llamada a sustituir la de 1937, como dije al principio.

DIPLOMATICUS

Febrero 21, 1940.

DESCRIBE EL SECRETARIO DEL COMERCIO DE ULTRAMAR BRITANICO LA SITUACION ECONOMICA DEL REINO UNIDO

LONDRES, febrero 26. (AP).—R. S. Hudson, Secretario del Comercio de Ultramar de la Gran Bretaña, habló hoy en la ciudad de Glasgow a favor de que «se aumenten, si necesario mediante heroicos sacrificios, las exportaciones inglesas, condición necesaria para sufragar los gastos de la guerra».

Declaró Hudson que «el oro y las acciones extranjeras que hay en Inglaterra vienen a ser la Línea Maginot de la economía británica».

«Es preciso—añadió—que celosamente guardemos nuestras reservas y las gastemos únicamente como último recurso».

Siguió diciendo el Secretario que «por fortuna siguen teniendo los productos ingleses muchos mercados».

«Sin embargo—añadió—conviene que restringamos aún más el consumo interno para aumentar aún más nuestras exportaciones».

Citando las estadísticas del comercio exterior de la Gran Bretaña durante el pasado mes de enero, reveló Hudson que «las mismas indican que lo que hay que hacer, urgentemente, es ajustar las exportaciones con las importaciones, o sea equilibrarlas convenientemente».

LUXEMBURGO SE MUESTRA ALARMADO POR LA DESUSADA ACTIVIDAD DE LAS TROPAS Y CONVOYES DE MUNICIONES ALEMANES FRENTE A SU TERRITORIO

INGLATERRA PREPARA OTRO PLAN PARA REALIZAR DE UN MODO MENOS MOLESTO LA INSPECCION DE BARCOS NEUTRALES

Antes de regresar a su país, todos los barcos neutrales se proveerán de un permiso del consulado inglés

Desde el Rin al Mosela, el frente occidental ha entrado en un frente de mayor actividad a causa de numerosas patrullas agresivas lanzadas a realizar golpes de mano

PARIS, febrero 26. (Por AXEL DE HOLSTEIN, corresponsal de la agencia Havas).—El frente del Rhin al Mosela ha estado hoy más movido que de costumbre. El mando alemán ha lanzado a la «Tierra de Nadie» patrullas más numerosas y agresivas que de costumbre, reanudando su táctica de los golpes de mano. La actividad de las patrullas nazis ha sido observada en todo el frente, acentuándose especialmente en los sectores al Este del Sarre, Nied y Oeste del Sarre, es decir, en la zona siempre más agitada. En la región mencionada, los destacamentos enemigos se han aproximado bastante a los puestos franceses, pero no han llegado al contacto inmediato.

El golpe de mano de que informó el comunicado oficial de la noche del domingo, no fué lanzado de noche ni al amanecer, como otras operacines semejantes que le precedieron, y tuvo por teatro una parte del frente que ha estado en relativa calma durante las últimas semanas, o sea el de Alsacia, y precisando más, entre las estribaciones de los Vosgos y el Rhin. Después de una violenta preparación con morteros de trinchera, los destacamentos de asalto alemanes salieron de sus posiciones y se aproximaron al puesto que iban a atacar. Más ya se habían tomado todas las disposiciones preventivas del lado francés, desde el mismo momento en que cayó el primer torpedo. Los infantes nazis, temiendo caer en una emboscada, rápidamente dieron media vuelta y desistieron del asalto.

En el espacio, las actividades de reconocimiento continuaron, por los dos lados. La aviación francesa ha realizado en las últimas 24 horas numerosos reconocimientos fotográficos y misiones de información sobre las líneas enemigas. La alemana centralizó lo mejor de su esfuerzo en Alsacia. Las operaciones aéreas no fueron marcadas por ningun incidente, a pesar de la presencia de numerosos cazas en el cielo. Se ha desmentido en los círculos militares la noticia, de fuente alemana, de que un avión de persecución francés fuese abatido.

El nuevo plan de control de la navegación neutral por Inglaterra

COPENHAGUE, febrero 26. (Transocean).—En círculos bien informados se ha sabido que Londres prepara el siguiente plan respecto al control de la navegación de los neutrales: Todos los buques neutrales, antes de emprender el regreso a su país, deben solicitar un Navycert en el Consulado inglés del puerto de salida, lo cual les permitiría volver a Suecia, Dinamarca, etc., sin necesidad de entrar en un puerto inglés de control. Pero deben dar una garantía obligatoria de que las mercancías cargadas no están destinadas a Alemania y no deben comenzar el viaje hasta que el lugar de su destino sea suficientemente conocido por las autoridades inglesas. En alta mar sólo necesitarían entonces presentar el navycert a los buques de guerra para poder continuar el viaje. Por parte inglesa se afirma que de esta manera los buques neutrales podrían evitar la zona de guerra e insinúase que los gobiernos nórdicos debieron ser los garantes de la veracidad de la declaración de las compañías

Dícese que el tratado comercial anglo-noruego contiene un artículo suplementario sobre tal sistema de control. Los círculos políticos daneses bien informados comprenden que con tal plan procura Inglaterra atraer a los neutrales a su campo. Los Departamentos oficiales daneses no han dado ninguna declaración y se niegan a contestar las preguntas al respecto, diciendo que nada se sabe todavía acerca de tal plan inglés

No obstante se rumora que en la conferencia de Ministros de Relaciones Exteriores de Suecia y Dinamarca se trata del intento inglés de convertir esos países en vasallos de la guerra económica y bloqueo contra Alemania

Si HOY se hace suscriptor de

DIARIO DE LA MARINA

lo recibirá gratis en su domicilio todos los días que restan del presente mes.

LA SUSCRIPCION SOLO CUESTA

$1.30 *al mes*
$3.75 *al trimesire*
$7.00 *al semestre*
y **$13.50** *al año*

Para suscribirse llame por los teléfonos de nuestra Administración:

M-7911
M-7912
M-7913

y así podrá disfrutar de ese beneficio que le ofrece el periódico mejor informado y más completo de Cuba.

★

LAS SUSCRIPCIONES EN PROVINCIAS PUEDEN SOLICITARSE DIRECTAMENTE O POR MEDIACION DE NUESTROS AGENTES

A partir del 11 de marzo próximo será declarada "protegida" por Gran Bretaña otra extensa zona escoçesa

El barco de pesca británico «Persian Empire» logró esc apar a tres ataques de la aviación alemana. El vapor inglés «Loch Maddy« ha sido torpedeado en aguas del Atlántico

LONDRES, febrero 26. (Havas.) — El vapor inglés Loch Maddy, de la matrícula de Glasgow, fué torpedeado en el Atlántico del Norte el jueves último. Desplazaba 4,996 toneladas. Cuatro tripulantes perecieron y 35 fueron recogidos por un buque de guerra inglés, que inmediatamente atacó al submarino, ignorándose si logró hundirlo o no.

El segundo oficial, un maquinista y dos marineros que se encontraban en el departamento del buque junto al cual estalló el torpedo, fueron las víctimas del desastre. Los supervivientes informan que el ataque fué sin precio aviso. Todos llegaron hoy a un puerto de Escocia. Debido a que el Loch Maddy transportaba un gran cargamento de maderas, no se hundió completamente y se supone que aún continúa a flote, convertido en derelicto.

Llevan a puerto iinglés a los supervivientes del vapor «Santos»

LONDRES, febrero 26. (Havas).—Doce supervivientes del vapor «Santos», de bandera sueca, serán traídos por el buque que los recogió, a un puerto de la costa Nordeste británica. El «Santos» desplazaba 3,840 toneladas y fué construído en 1925.

Declaran una nueva «zona protegida» en una extensa región de Escocia

LONDRES, febrero 26. (Havas.) — La Secretaría de la Guerra anunció oficialmente esta noche que gran parte del Norte de Escocia será considerada como «zona protegida» a partir del 11 del próximo marzo. De acuerdo con la disposición, no se permitirá sin autorización la presencia de ninguna persona en el interior de dicha zona, a excepción (salvo siempre los extranjeros enemigos) de los que tengan en ella su residencia permanente. La «zona protegida» comprende tres condados completos, los de Cauthness Sutherland Ross y Cromarty, así como parte de los de Inverness y Argyll.

Escapó a tres ataques aéreos alemanes el pesquero inglés «Persian Empire»

LONDRES, febrero 26. (Havas).—El pesquero inglés «Persian Empire» ha sobrevivido a tres ataques de la aviación alemana. Al llegar hoy a puerto británico, su capitán, Tom Robson, manifestó que el último de ellos tuvo lugar el sábado. Cerca de las diez de la mañana desde el vaporcito fué avistado un avión, que creyeron alemán. Una rociada de balas de ametralladora sacó pronto a los tripulantes de su error. El ataque no dió tiempo a preparar la pieza anti-aérea de que está dotado el buque. Sin embargo, minutos después aparecieron tres «cazas» ingleses que persiguieron al aparato enemigo, el que se alejó a toda velocidad, en dirección Norte, llevando gran ventaja. El «Persian Empire» fué atacado también el 12 de enero

Finlandia reconoce la pérdida de las islas de Koivisto

Con esta ocupación, los rojos han abierto brecha en el camino a Viipuri

HEISINKI. febrero 26. (AP).—Las islas de Koivisto, guardadas hasta hace poco por los cañones finlandeses y situadas en la extremidad oriental del golfo de Finlandia y la occidental de la línea Mannerheim, se encuentran en manos de los rusos, con lo que los ejércitos rojos han destruído una barrera más de las que se oponían a su avance sobre Viipuri.

La caída del llamado «Gibraltar» de Finlandia en poder de los rusos, sirve para que ahora más que nunca sea importante la concentración de tropas en el sector próximo a Viipuri.

Es probable que los cañones de Koivisto fueran silenciados hace días pues no se han mencionado en los últimos comunicados finlandeses. El anuncio que se hizo esta noche dando cuenta de la retirada de las fuerzas finesas de las islas, no dice cómo se realizó.

Los finlandeses no hacen el menor esfuerzo para restar importancia a la gravedad de la situación, puesto que esas fortificaciones, que están ahora en poder de los rusos, eran las que guardaban las proximidades de la bahía de Viipuri.

Ahora se debe esperar, a juicio de los expertos. una intensificación de la batalla por la posesión de Viipuri en la extremidad occidental del istmo, donde los finlandeses han acortado su frente.

Para poder tomar la ciudad mediante un ataque frontal, los rusos tienen que destrozar la segunda línea finlandesa, que se extiende desde Kaishlanhti hasta el lago Muola.

Los informantes militares dicen q. los finlandeses se encuentran todavía en posesión de la sección central de sus primeras líneas de defensa así como de la mitad oriental del istmo hasta Taipale.

Llamando la atención hacia las enormes bajas sufridas por los rusos en los ataques del domingo, un oficial finlandés dijo que la táctica de los defensores consiste en retroceder gradualmente cuando es necesario con el fin de salvar hombres, lo que explica la retirada de la primera línea.

Agregó que esta táctica podrá emplearse por espacio de varios meses. Aunque los soviéticos tomaran a Viipuri, se hallarían frente a una nueva serie de defensas en el caso de que tratasen de continuar el avance hacia Helsinki.

Los bombardeadores rusos volaron sobre distintas partes de Finlandia, nuevamente. Riihimaaki, Kuòvola, Lahti, Hanki. Turku y muchas otras poblaciones fueron bombardeadas en el día de hoy. Hubo cuatro alarmas en Helsinki, dos de ellas después de anochecer.

La ocupación de las islas de Koivisto por los rusos facilita ahora el camino para el ataque a Viipuri, sobre la bahía helada. La ciudad se encuentra ya bajo los bombardeos de los aviones y de la artillería. El sábado por la noche los rusos anunciaron la ocupación de las isla de Koivisto. Tiurimssari y Piisaari, cuyas pérdidas no han reconocido hasta hoy los finlandeses.

Viipuri, que normalmente es la segunda población de Finlandia, con 70 mil habitantes, está hoy desierta. Hace dos semanas aún había mil personas y las tropas acuarteladas en ella, pero ahora sólo quedan algunos centinelas.

La completa retirada de los civiles comenzó cuando los finlandeses retrocedieron a las posiciones de la segunda línea de la Manerheim y la artillería soviética empezó a dejar caer proyectiles en la ciudad.

En su comunicado de hoy acerca de las operaciones de ayer, los finlandeses, además de admitir la pérdida de las islas de Koivisto. dicen que el enemigo continúa sus ataques en la parte occidental del istmo, pero que éstos son contenidos por la artillería y la infantería, y que los rusos han tenido muchas bajas. En Salemkaita, los ataques bolsheviques fueron rechazados después de una batalla que duró todo el día.

La Comisión inter-americana de neutralidad hace recomendaciones sobre buques auxiliares beligerantes

Dicen que los neutrales deben evitar que desde sus puertos se preste ayuda a los combatientes y que sus mercantes sólo deben tener contacto con los beligerantes para socorrerlos

RIO JANEIRO, febrero 26. (AP).—Estrechos límites para el movimiento de los buques auxiliares de las naciones beligerantes en las aguas territoriales panamericanas y diferencias entre barcos mercantes y auxiliares, han sido recomendadas hoy por la Comisión de la neutralidad inter-americana.

Las recomendaciones, dadas a la publicidad por la Secretaría, son:

Primera: Un estado neutral debe hacer lo posible para impedir que los barcos mercantes usen sus puertos, lugares de anclaje y aguas como bases para ayudar a los beligerantes.

Segunda: Los barcos mercantes en aguas de un país neutral no deben tener contacto con los buques de guerra beligerantes para ayudarse, excepto para darles socorro humanitario. El sólo hecho de que un mercante prestase otra ayuda que no fuera humanitaria, servirá para que sea considerado barco auxiliar.

Tercera: Los barcos auxiliares deberán estar sujetos a las reglas de internamiento durante toda la guerra y los estados neutrales deben iniciar las medidas de internamiento.

Cuarta: El capitán y los oficiales de un barco auxiliar deben ser responsables de las infracciones de las reglas. Podrá pedirse responsabilidad y pago de multas al propietario del barco. El buque y el cargamento podrán ser afectados por tales disposiciones.

Quinta: Se debe prohibir a los barcos mercantes que tomen a bordo en los puertos neutrales material de guerra, personas, provisiones y combustible «con la intención de transportarlos en alta mar a los buques de guerra beligerantes».

La observancia de esta regla debe efectuarse por los siguientes medios entre otros:

Primero, en todos los casos a) por una inspección de los documentos y carga que reciba en cada puerto; b) por una promesa escrita del capitán, agente del propietario, de que el cargamento no está destinado para usos de guerra y será desembarcado en el puerto de destino; c) deberán imponerse sanciones por falsedad en estas declaraciones y por simulación en cuanto a la identidad del barco.

Segundo: en los casos sospechosos en que haya bases razonables para dudar que la entrega del cargamento se haga en el puerto de destino se pedirá también: a) una obligación para probar la entrega del cargamento en el puerto de destino, consistente en la presentación en el viaje de regreso de un certificado de la entrega; b) dando una garantía que se hará efectiva en los casos excepcionales en que no se presentara el certificado de entrega.

Alemania ha enviado a un grupo de sus técnicos a la explotación de una cuenca petrolífera, en Rusia

El alto mando alemán ha confirmado los grandes éxitos logrados por un submarino, mandado por el Comandante Schultze, que pueden compararse con los mejores de 1914

BERLIN, vía Amsterdam, febrero 26 (Havas).—Desde hace algun tiempo se envió un grupo de técnicos alemanes a Ischimbajevo, en Bashkirie (Rusia), zona petrolífera llamada por su riqueza «el segundo Bakú», la cual está unida con Ufa. El grupo referido llevó consigo cierta cantidad de maquinaria para las exploraciones de la cuenca.

En fuentes autorizadas se ha sabido que entre los Gobiernos de Moscú y Berlín fué concluído un convenio provisionalmente para la explotación en gran escala del «segundo Bakú», el que produce actualmente de tres a cinco millones de toneladas, aunque los expertos alemanes esperan lograr que alcance los siete u ocho millones, es decir, lo suficiente para atender todas las necesidades del Reich

Otros oleoductos están en construcción en la región, aunque se estima que las dificultades para transportar el petróleo a Alemania son aún mayores que las que ofrece Bakú. Hay indicaciones de que en el convenio con Rusia se ha precisado que toda la sobreproducción que se obtenga en la cuenca de Ischimbajevo, será atribuida al Reich, en la forma de contingente adicional al que se obtenga en Bakú.

Un submarino alemán ha hundido ya 114,510 toneladas de barcos

BERLIN, febrero 26 (AP).—El comunicado del alto mando alemán da cuenta de los éxitos de un submarino que, según los comentadores, son comparables a los mejores de los sumergibles germanos de la guerra mundial.

El comandante Herbert Schultze, que regresa de un largo crucero, ha dado cuenta del hundimiento de 34,130 toneladas de barcos, sumando el total de los efectuados por esa nave, en casi seis meses, a 16 barcos con 114,510 toneladas, segun dice el comunicado.

El más alto record de la guerra mundial fué el de un submarino que hundió 200,000 toneladas en un año y otro que hundió 122,000 en cinco meses.

El record de la armada alemana actual es especialmente satisfactorio para los alemanes, dicen los comentadores, porque se logran los éxitos a pesar de la inmediata aplicación por los aliados de todas las defensas contra submarinos que desarrollaron sus actividades durante la guerra mundial.

Más arrestos de agentes alemanes en territorio de Eslovenia

LUBLIANA, Eslovenia, (Yugoslavia), febrero 26. (Havas).—La policía realizó hoy una serie de nuevos arrestos en Eslovenia. Los principales fueron los de Etienne Bolents, que representa a una fábrica alemana de automóviles, y Youvan Batcher, que se dice «agente comercial» Todo indica que las detenciones están relacionadas con la reciente investigación realizada por un grupo de la Gestapo (policía secreta del Reich) que trabajaba en territorio esloveno.

Hora de verano en Alemania a partir del primero de Abril

BERLIN, febrero 26 (Transocean).—Oficialmente comunícase hoy lunes por la noche, que a partir del primero de abril de este año, se implantará en Alemania la hora de verano, adelantándose los relojes una hora. La hora de verano regirá hasta el seis de octubre. Ya durante la guerra mundial. Alemania tomó esta medida, por iguales razones, o sea, ahorrar corriente eléctrica.

Gran movimiento militar en territorio alemán, frente a Luxemburgo

LUXEMBURGO, febrero 26 (Havas).—Desde hace varios días reina gran actividad sobre la orilla derecha del Mosela, frente a Remich. La circulación de trenes es más intensa que en los días anteriores a la guerra. Durante el día se ven desfilar numerosos automóviles, camiones y columnas de infantería, caballería y motociclistas. Se observa también grandes transportes de municiones y víveres, en contínuo vaivén de Neuring hasta el frente. Los residentes de la región luxemburguesa fueron sorprendidos al comprobar hace días que había surgido, de la noche a la mañana, una nueva población en Onter Beich. Circula el rumor de que el propio mariscal Goering estuvo el sábado, con un grupo de generales, en el puente de Echterbach y sus cercanías, en visita de inspección o con otras finalidades.

Mientras, las actividades de la artillería se desarrollan con alguna intensidad, en la región de Schudorf. Las baterías alemanas solo contestan a ratos, y débilmente, a las francesas.

Un corresponsal llegado de Viipuri a la capital finlandesa dice que es un montón de ruinas humeantes

Los partes del mando ruso informan de haberse adueñado de los fuertes de la Isla de Koivisto, ocupando en ellos más de cinco millones de cartuchos y de diez mil granadas

MOSCU, febrero 26. (AP.)—El alto mando soviético anunció hoy que más de 5.000,000 de cartuchos y 10,000 proyectiles de artillería han sido capturados por sus tropas a los finlandeses, quienes se retiraron del área de las fortalezas de Koivisto.

La isla de Koivisto, declaran los rusos, también ha dejado en poder de los finlandeses 26 fortificaciones defensivas, con inclusión de quince fuertes de concreto y hierro, dos casamatas y cuatro depósitos de municiones y provisiones.

Cinco tanques finlandeses fueron destruídos durante un inútil contrataque el lunes, dice un comunicado soviético, el que agrega que se destrozaron las fortificaciones.

Diecinueve aeroplanos fineses fueron derribados.

En los demás sectores del frente no hubo nada de particular, según el comunicado ruso.

Viipuri es un montón de ruinas humeantes

HELSINKI, Finlandia, febrero 26. (Havas). — La ciudad de Viipuri (Viborg) está completamente destruída, informa un corresponsal llegado hoy de allí. El periodista aludido, que participó, en funciones de tal, en la guerra civil española, declara que los estragos causados en el infortunado puerto finlandés por la artillería y la aviación rusa, sobrepasan los sufridos por la mayor parte de las ciudades de España. Casi todo Viipuri es hoy un montón de ruinas humeantes. No ha quedado una iglesia en pie ni un edificio intacto. Las baterías rojas de largo alcance siguen enviando sus obuses de gran calibre contra los restos de la ciudad, especialmente durante la noche.

Evacuada totalmente, en las calles de la población sólo se encuentra alguna que otra patrulla de la defensa pasiva. De cuando en cuando se escucha el ruido de los aviones, pero, fuera de esto, el silencio es absoluto en Viipuri, abandonaro por sus habitantes.

Desmienten que los rusos hayan tomado Bjorkoe y Paasari

ESTOKOLMO, febrero 26. (Havas.) — Esta noche se desmintió en fuentes finlandesas, autorizadas, la noticia del comunicado oficial soviético sobre la caída en poder de las tropas rojas de los fuertes próximos a Bjorkoe y Pisaari, los que siguen en poder de los fineses. Estos han rechazado hasta ahora todas las olas de asalto de la infantería enemiga.

Dos alarmas de ataque aéreo en Helsinki

HELSINKI, febrero 26. (Havas.)—Hoy entre las 2:50 y las 4:00, hubo una nueva alarma de ataque aéreo en esta capital. En la primera alarma, en horas de la mañana, fueron vistos cuatro aviones rusos volando a gran altura sobre la capital, en dirección Norte. No hubo bombardeos en ninguno de los dos casos.

Doble audiencia diplomática por el Presidente Kallio

EHLSINKI, febrero 26. (Havas.)—El Presidente Kyosti Kallio recibió hoy en aundiencia al Ministro de Letonia en esta capital, quien le presentó su nuevo agregado militar. Después fué recibido, en la misma forma, el nuevo Ministro de Inglaterra, Cordon Vereker.

CUBIERTO EN HOLANDA EL EMPRESTITO DESTINADO A MOVILIZACION MILITAR

LA HAYA, febrero 26. AP—El empréstito de movilización lanzado por el gobierno con fin de total de 300 millones florines, ofrecido hoy, ha sido suscrito voluntariamente, según anuncio que se hizo esta noche. Se agrega, que aunque no se tiene cifras exactas, las suscripciones individuales han sobrepasado esa suma.

El gobierno había expresado, en forma de amenaza, que si el empréstito no se cubría, los mayores contribuyentes serían obligados a participar en una emisión del tres por ciento.

Inglaterra, pronta a sacrificarse para seguir la guerra

Está dispuesta a rebajar el patrón de vida de sus ciudadanos drásticamente

LONDRES, febrero 26. (AP).—A los millones de habitantes de la Gran Bretaña se les dijo hoy con toda franqueza que el Gobierno tiene el propósito de reducir de manera drástica el standard de vida de los ingleses con el fin de destinar mayor parte de los beneficios del comercio mundial a la guerra.

Con la revelación hecha por el gobierno de que los aviones alemanes han echado a pique hasta el 22 de este mes unos 128 barcos mercantes británicos y neutrales, y con la noticia de otros dos hundimientos en el día de hoy, Robert S. Hudson, secretario de Comercio de Ultramar, invitó a los manufactureros a realizar toda clase de heroísmos para continuar las exportaciones.

Esto se logrará, predijo en Glasgow, mediante la restricción del consumo en el interior que «está llamado a ser drástico».

Otra demostración de que el gobierno inglés está dispuesto a ganar la guerra con dinero, se ha visto en los planes para mantener en secreto las compras que está realizando en los Estados Unidos.

Robert V. Grimson, Tesorero del Gobierno, dijo en la Cámara de los Comunes que «no interesa al público» saber los valores que está adquiriendo la Gran Bretaña en los Estados Unidos.

El ministerio de Alimentos anunció la formación de un comité anglo-francés para la compra, distribución y embarque de los víveres a los dos países.

Además de estas revelaciones, se ha sabido que la Gran Bretaña prosigue las negociaciones con Rumania con el objeto de impedir que Alemania obtenga mas petróleo rumano y hace preparativos para contestar a las preguntas que van a formularse en la Cámara de los Comunes acerca de las lagunas que existen en el bloqueo aliado del Reich.

Otro acontecimiento militar ha sido la prohibición a todos los civiles no residentes, del norte de Escocia, de acercarse a las industrias de guerra británicas.

Una estación secreta antigubernamental que se titula la «New British Broadcasting Company» está dando que hacer al servicio de inteligencia militar. Esta estación dedicó su primera trasmisión, de anoche, a atacar los propósitos de la guerra que persigue el gobierno británico. Es la primera estación en su clase que hace su aparición en este país. Nadie ha podido precisar todavía si la estación trasmisora está en Inglaterra o fuera del país.

EN EL ESCENARIO DE LA GUERRA

26 DE FEBRERO DE 1940

Frente Occidental

En los sectores qu forman este frente del Oeste ha continuado la actividad de las patrullas de contacto, únicas que en sus escaramuzas diarias, indican el estado de guerra en que se vive. El parte oficial expedido en París, dice: «En diversos sectores comprendidos entre los cauces de los ríos Mosela y Saar, aumentaron apreciablemente las actividades de las patrullas de contacto». La información extra oficial de procedencia francesa, repite lo mismo que da el comunicado oficial, y, además, agrega que el golpe dado por las patrullas alemanas en la fecha anterior fué en una zona en donde rara vez se perturba la tranquilidad en que se vive, desde los días en que las unidades francesas pretendieron cruzar el río Lautern en los primeros días de la contienda: la región de Wissembourg.

La guerra en el mar

Desde Londres se anuncia hoy que, por el Ministerio de la Guerra, ha sido declarada zona protegida toda la parte Norte de Escocia. Es de suponer que tal declaración comprende un estado de guerra para todos los condados que se citan, que por ser todos los que están situados al Norte de Edimburgo, equivale al total del país. En la parte oriental se encuentran las bases navales de Cromarty y Rosyti, así como las establecidas en la islas Orcadas y Shetland, en las cuales existe el mismo estado desde el inicio de esta contienda.

También desde la City se informa que ha llegado a puerto, el patrullero «Persian Empire». cuyo buque fué uno de los atacados por la aviación del Reich durante el día del sábado. Ni el buque sufrió desperfectos, ni la tripulación tiene que lamentar bajas.

La relación de buques hundidos en el primer día de la semana, la encabeza el «cargo» inglés «Loch Maddy» de 5.000 toneladas de desplazamiento, cuyo torpedeamiento, según la tripulación que acaba de desbarcar en un puerto de Escocia, fué hecho sin previo aviso. A juzgar por la posición que se da y el cargamento de madera que conducía, el hecho ocurrió en las cercanías de las islas Orcadas.

En esa misma zona también se hundió el mercante noruego «Santos» de un desplazamiento de 3840 toneladas; se silencia la procedencia y el destino , faltando 30 hombres de la tripulación.

El tercer turno de los siniestros, corresponde al barco tanque inglés «Endeavour» de 4500 toneladas. que fué torpedeado por un submarino alemán, sin que se informe en qué zona ocurrió este hecho.

Por la forma en que aparecen dadas estas tres noticias reservándose en todas ellas la procedencia y el destino, casi dan a entenden que los buques formaban parte del mismo convoy, y que uno de los navíos de escolta fué el que, además de tratar de destruír al submarino que efectuó el ataque, realizó el salvamento de los náufragos que se citan.

Según anuncian desde Copenhague y Oslo, en la rada de Hammer en las proximidades del puerto noruego de Bergen, se está hundiendo uno de los seis buques alemanes que hace pocos días salieron de Vigo con destino a puertos alemanes, aprovechando la ausencia de buques patrulleros ingleses entre Islandia y los grupos de islas situados al Oeste de las Orcadas. El barco que se menciona es el «Orizaba» sin que se explique cual ha sido el motivo de este accidente, precisamente casi al fin del viaje y después de cruzar la zona más peligrosa. De los seis barcos que desde Vigo iniciaron el viaje, se reportó a los dos días siguientes, la captura de uno por un destructor inglés, y la de otro por un buque similar francés. De los cuatro restantes no se dieron informes. Esta nota de hoy pone de manifiesto que el «Orizaba» logró internarse en la ensenada noruega donde ha ocurrido el accidente.

La guerra en Finlandia

En el despacho oficial finlandés se refiere que han continuado los ataques rusos al extremo occidental del frente de Karelia, en cuya zona, según dice el comunicado, han rechazado a los invasores.

El parte oficial de Moscú fechado hoy ratifica la ocupación de la costa de Koivisto, así como también las islas que citó el sábado. En el informe do que hoy se publica, mencionan el número de fortalezas que los finlandeses han abandonado. El botín capturado, consiste en cinco millones de cartuchos de fusil, 10 mil proyectiles para artillería. Si la captura de cinco millones de cartuchos, teniendo en cuenta la clase de guerra que se ventila y la profusión de armas automáticas que se emplean, se considera un botín, habrá que convenir que con poco se conforman los que al cabo de casi tres meses no han logrado cruzar el meandro del río Taipale.

Sr. Luis Vidal. Santiago de Cuba. Los guardacostas ocorazados finlandeses «Vainamoinen» e «Ilmarinen» son buques de cuatro mil toneladas lanzados al agua en 1930 y 31 portando cada uno ocho cañones de 254 mm., 8 de 105 mm., cuantro antiaereas de 40 mm y cuatro ametralladoras de 20mm. El material artillero es de construcción sueca de la fábrica de Bofors. Se trata de unos acorazados en miniatura. Los submarinos de que disponen son tres todos de nueva construcción y llevan los nombres de Vetehinen, Vesihiisi y Iku Turso. El armamento de éstos consiste en un cañón de 76 mm, un antiáereo de 20 mm y cuatro tubos lanzatorpedos de 530mm.

SUSPENDEN LA INMUNIDAD PARLAMENTARIA PARA UN DIPUTADO NAZI HUNGARO

BUDAPEST, Hungría, febrero 26. (Havas).—El diputado nacional socialista húngaro Gruber Ferencz, que parece ser el instigador de los actos de terrorismo a que recientemente se entregó el «grupo hungarista» de esa organización, será privado inmediatamente de la inmunidad parlamentaria.

La demanda ha sido hecha a la comisión de Inmunidad de la Cámara de Budapest.

M.E.C.D. 2016

SUPLEMENTO DIARIO EN ROTOGRABADO

DIARIO DE LA MARINA

ACTUALIDAD NACIONAL E INTERNACIONAL

LA HABANA, Martes, 27 de Febrero de 1940.

LA HERMANA República de Santo Domingo celebra hoy su fiesta Patria. Con tal motivo, en la Cuna de América se efectuarán diferentes actos patrióticos, animados por la iniciativa del general Trujillo (en una foto) y contándose entre ellos una ceremonia solemne en el Baluarte «27 de de Febrero» (Altar de la Patria Dominicana), en Ciudad Trujillo, lugar donde en 1844, se dió el grito de independencia. (Fotos D. M.)

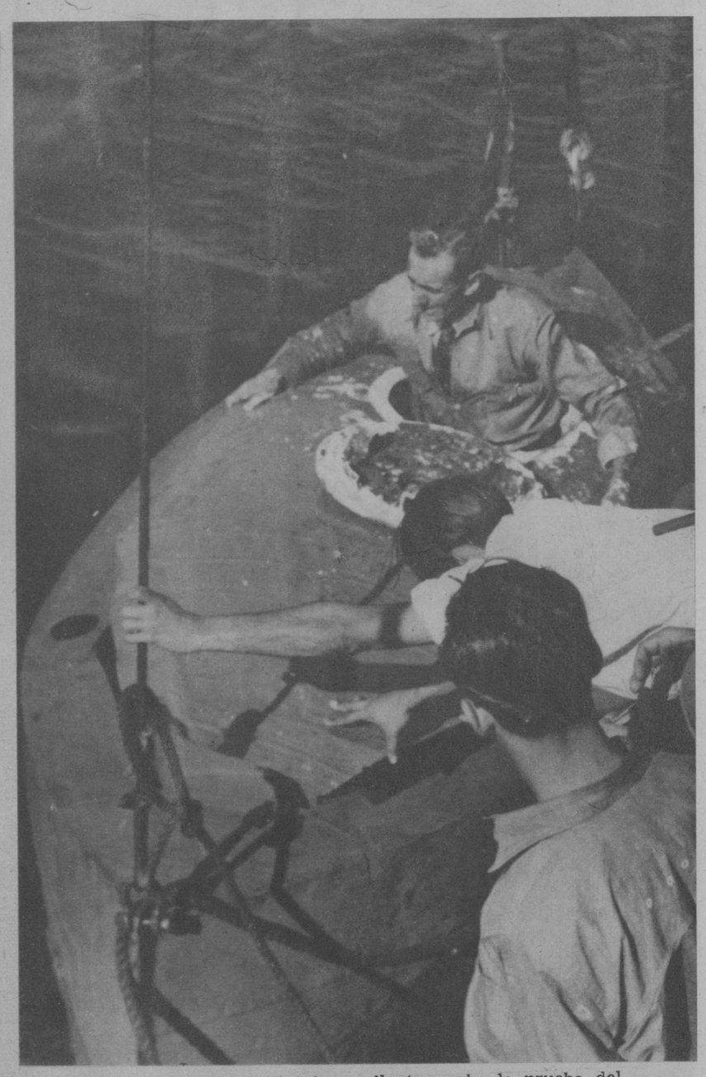

CON UN COMPLETO éxito se llevó a cabo la prueba del «dispositivo de salvamento», inventado por el señor Pedro González Allende. En estas dos fotos: el inventor en los instantes de disponerse al descenso dentro de su aparato, y sumergiéndose, desde el pontón para buzos, el dispositivo de salvamento para submarinos. (Fotos D. M.)

EN LA TARDE de ayer y por la vía aérea, llegó a esta capital Mr. J. H. Durrell, Primer Vice Presidente de The National City Bank of New York. A recibir a tan distinguido viajero acudieron Mr. W. R. Burgess, Vice Presidente de la Junta Directiva del Banco, Mr. H. E. Henneman, Vice Presidente, y demás oficiales de esa Institución en Cuba. (Foto D. M.)

LAS COMPARSAS.—El pasado domingo se incorporó una enorme cantidad de ellas, desfilando por nuestras calles y comunicándolas una nota de color inconfundible. Las calles cobraron, con tal motivo, un movimiento inusitado, de sabor francamente carnavalero. Este detalle nos ofrece un instante del brillante desfile. (F. D.)

MOMENTOS de la colocación de la primera piedra de la casa que rifará la Corporación Nacional de Asistencia Pública, patrocinada por la señora Elisa Godínez de Batista, el día 31 de marzo próximo. La señora de Batista—delante del coronel—firmando el acta correspondiente. (Foto D. M.)

EL CAPITAN Charles A. Lorber jefe de uno de los aviones de la PAA que hace la travesía EE. UU.-Lisboa, vía Bermudas, que días pasados se negó a someter a la censura británica los sacos de la correspondencia americana destinada a Europa. Entre los E. Unidos e Inglaterra, se ha suscitado una controversia respecto del asunto. (Foto Wide)

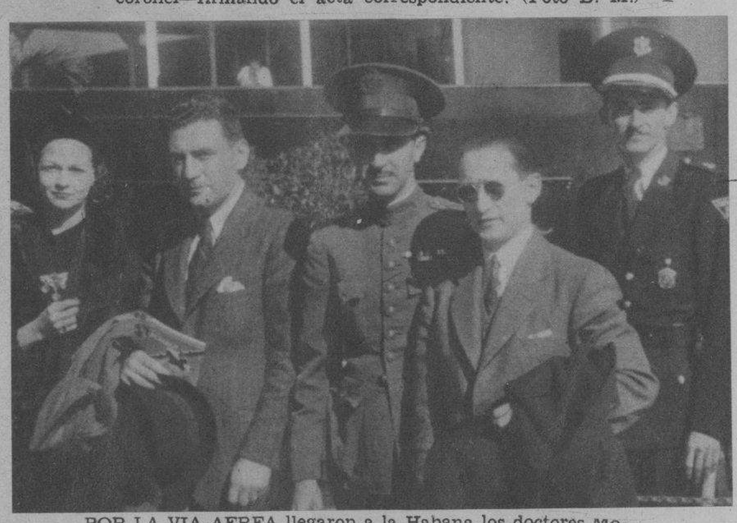

POR LA VIA AEREA llegaron a la Habana los doctores Morris Schaeffer y Milton Eisler, del Bureau de Laboratories del Public Health de New York, invitados por el capitán Adriano Padrón y Torra, Director del Centro Militar de Veterinaria del Ejército, con el fin de ofrecer varias conferencias. Recibieron a los distinguidos viajeros, los doctores Ramírez, Gorria, Saavedra, el señor Schmitd, el capitán Padrón y otros. (Foto D. M.)

ALUMNAS oficiales del Instituto No. 3 de la Víbora, que forman el equipo de Basket Ball que actualmente compite en el Campeonato Triangular entre Institutos. (Foto D. M.)

GRUPO de los jóvenes que forman los teams de los Escolapios de Camagey y Escolapios de Guanabacoa, que discutieron, los días 23 y 24, el trofeo ofrecido por el R. P. Vicario, en el floor de Guanabacoa. Al centro del grupo los coachs Oca y Guzmán del team de Guanabacoa y el coach de Camagüey. (Foto D. M.)

M.E.C.D. 2016

DIARIO DE LA MARINA.

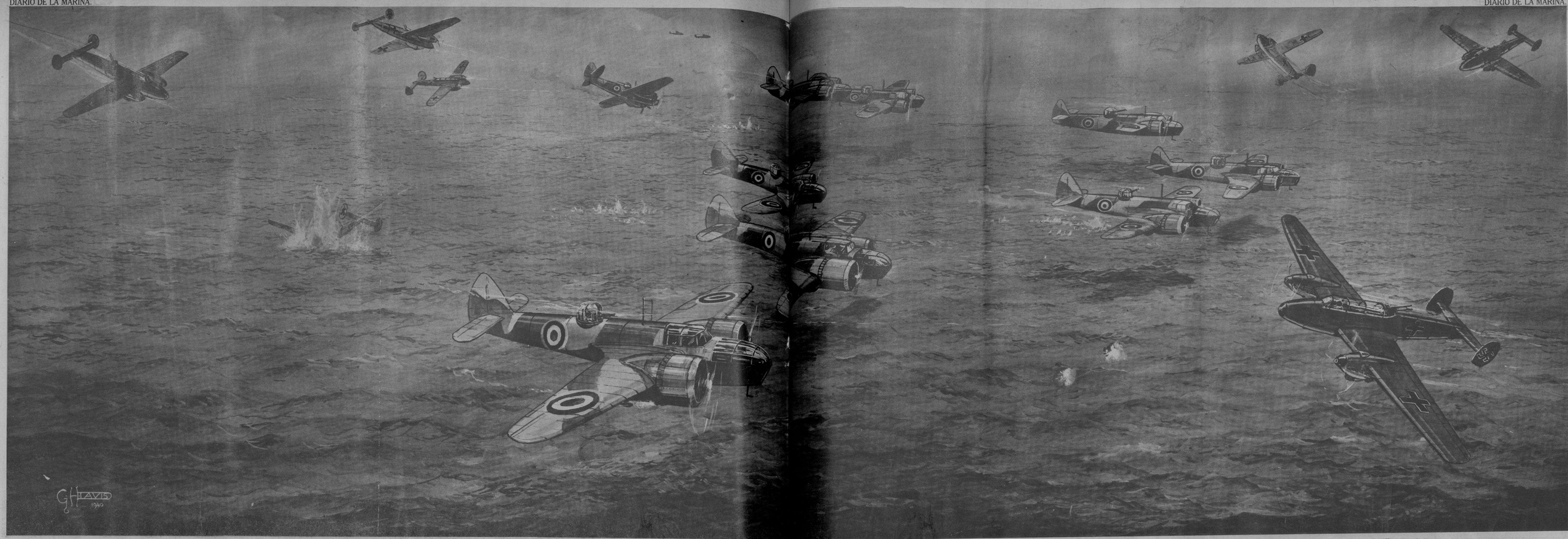

LA GUERRA SIGUE DESARROLLANDOSE EN EL AIRE Y EN EL MAR

EL GRAN ARTISTA inglés G. H. Davis, del «London News», ha seguido dibujando para la gran publicación londinense las batallas más famosas de la guerra. El método puesto en práctica se ajusta siempre a los datos oficiales sobre esos acontecimientos, que ilustra luego con una enorme fuerza plástica. Este «panorama» se refiere a un encuentro acontecido entre los aviones británicos Bristol «Blenheim», los alemanes «Messerschmitt» «110» y destroyers ingleses, en aguas del Norte. Los aparatos alemanes se dirigen contra un destroyer (fuera del dibujo), cuando les cierran el paso los británicos. La formación cerrada (al centro) vuela directamente a proteger el destroyer, mientras que en los extremos a izquierda varios aviones se acometen. Uno, alemán, se observa ya sobre el agua, derribado. (Foto Wide)

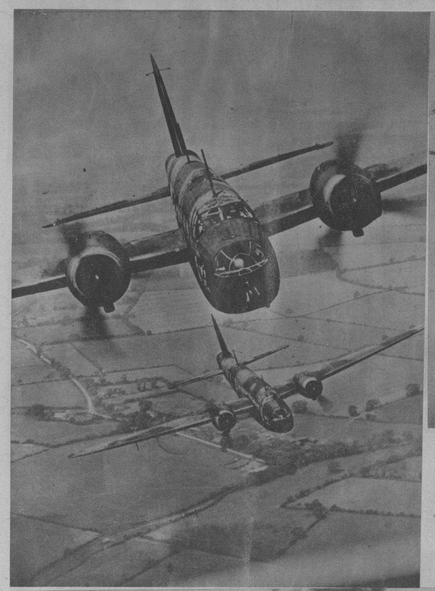

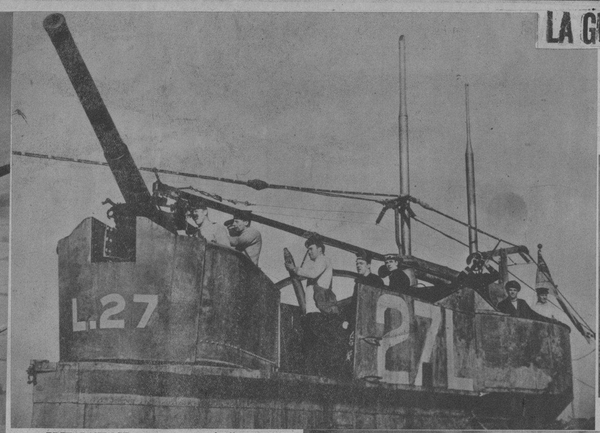

PREPARANDOSE para entrar en la liza.—Estos marinos pertenecen a la escuela de submarinos inglesos, y se hallan realizando prácticas a bordo de un sub británico, para ingresar al servicio en breve. (Foto Wide)

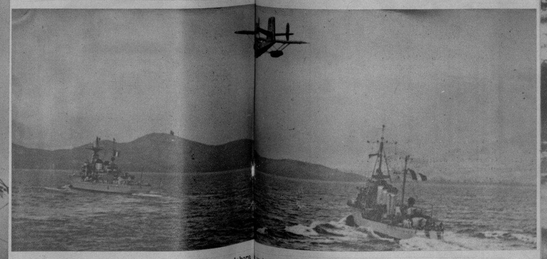

LA AERONAUTICA naval francesa colabora [illegible] unidades ligeras en la protección de las rutas marítimas.

UNA AMETRALLADORA «Bren» recorta su silueta enfilando el horizonte. Es en Francia y en el sector británico del frente. El enemigo se acerca por el aire y los «ametralladores» se disponen a recibirlo. (Foto Wide)

UN FOTOGRAFO observador inglés en Francia, entregando sus placas al regreso de un vuelo realizado sobre territorio alemán. Estos films son desarrollados inmediatamente mediante instrumentos especiales. (Foto Wide)

EN VUELO.—La censura británica asegura que estos aparatos de largo radio, exceden con mucho a los iguales de Alemania. Los partes ingleses aseguran que son estos «Vickers-Wellington» los que han volado repetidamente sobre Alemania. (F. W.)

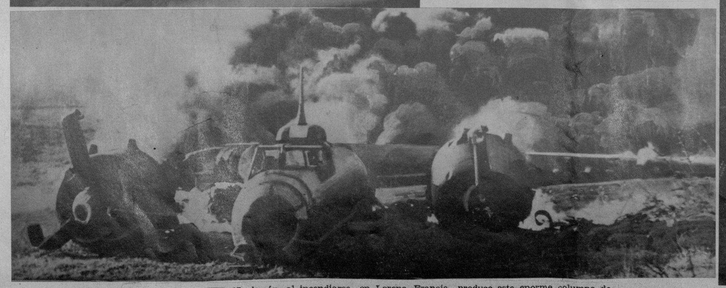

UN DORNIER 17 alemán, al incendiarse—en Lorena, Francia—produce esta enorme columna de humo. Se trata de un bimotor forzado al aterrizaje por los franceses. (Foto Wide)

LA MARINA francesa vigila. Las unidades de la flota gala vigilando las rutas marítimas de su Imperio Colonial.

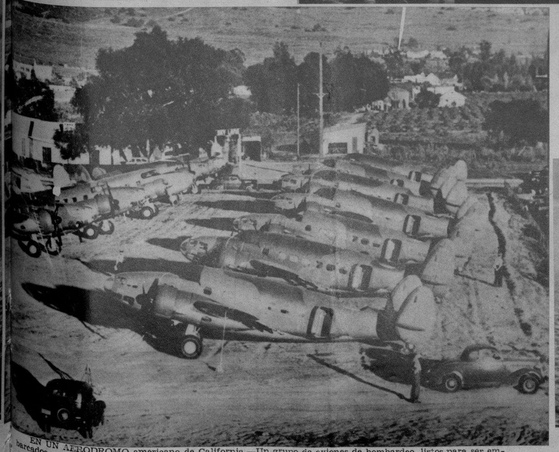

EN UN AERODROMO americano de California.—Un grupo de aviones de bombardeo, listos para ser embarcados con destino a Francia e Inglaterra.—(Foto Telefrance)

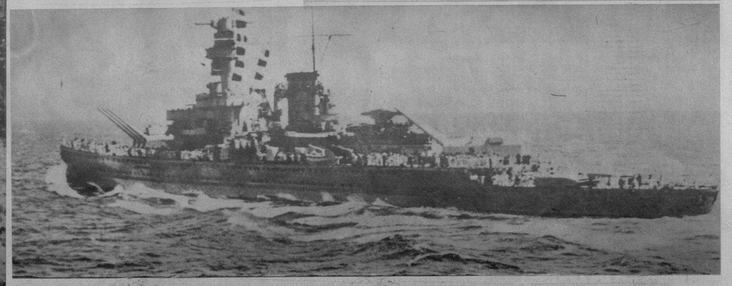

EL FAMOSO crucero «de bolsillo» alemán «Deutschland», dirigiéndose a las costas nacionales, después de una larga travesía por mares remotos. Después de su llegada, se asegura que su nombre se cambió por el de «Lutzow», pues el anterior parece que se destina a una unidad de 26.000 toneladas que se construye en los astilleros germanos. (F W)

M.E.C.D. 2016

El magno homenaje católico dedicado a la Patria, al que se sumó todo el pueblo cubano, dejó definitivafente probado lo siguiente: El amor de los católicos cubanos a la Patria y a sus instituciones democráticas; las enormes fuerzas populares que integran el catolicismo cubano, sus valiosas reservas morales, prestas a defender a Cuba, la religión, la familia y la sociedad; las excepcionales obras que realiza el catolicismo en beneficio de las clases humildes de la población cubana; el aporte maravilloso del catolicismo a la cultura y al progreso cubano, tanto en el pasado como en el presente; la obra admirable que en pro de la enseñanza y de la educación de los cubanos realiza el catolicismo; el apartamiento del catolicismo de las cuestiones partidaristas y de bandería política, y de exigencia de privilegios o prerrogativas, y en conclusión, como consecuencia de todo ello, sería un crimen de lesa patria, que alarmaría profundamente la conciencia nacional, dictar normas constitucionales que afecten o menoscaben las libertades individuales que interesan a los católicos, o que limiten o impidan las admirables obras de sus Colegios, Asociaciones, Comunidades, etc.

PANORAMICA del interior del Teatro Nacional, que nos releva de todo elogio. La cámara fotográfica resulta aquí más elocuente que la palabra; pero en las calles adyacentes al Teatro, las clases sociales cubanas, en una suma de millares de individuos, apoyaron espiritualmente, aparte escuchar los brillantes discursos, las palpitaciones de la concentración más extraordinaria de las celebradas jamás en Cuba.—AL LADO, en el círculo: Dr. Manuel Dorta Duque, iniciador e inspirador del grandioso acontecimiento del pasado sábado—aparece en un instante de la espléndida concentración católica. (F D)

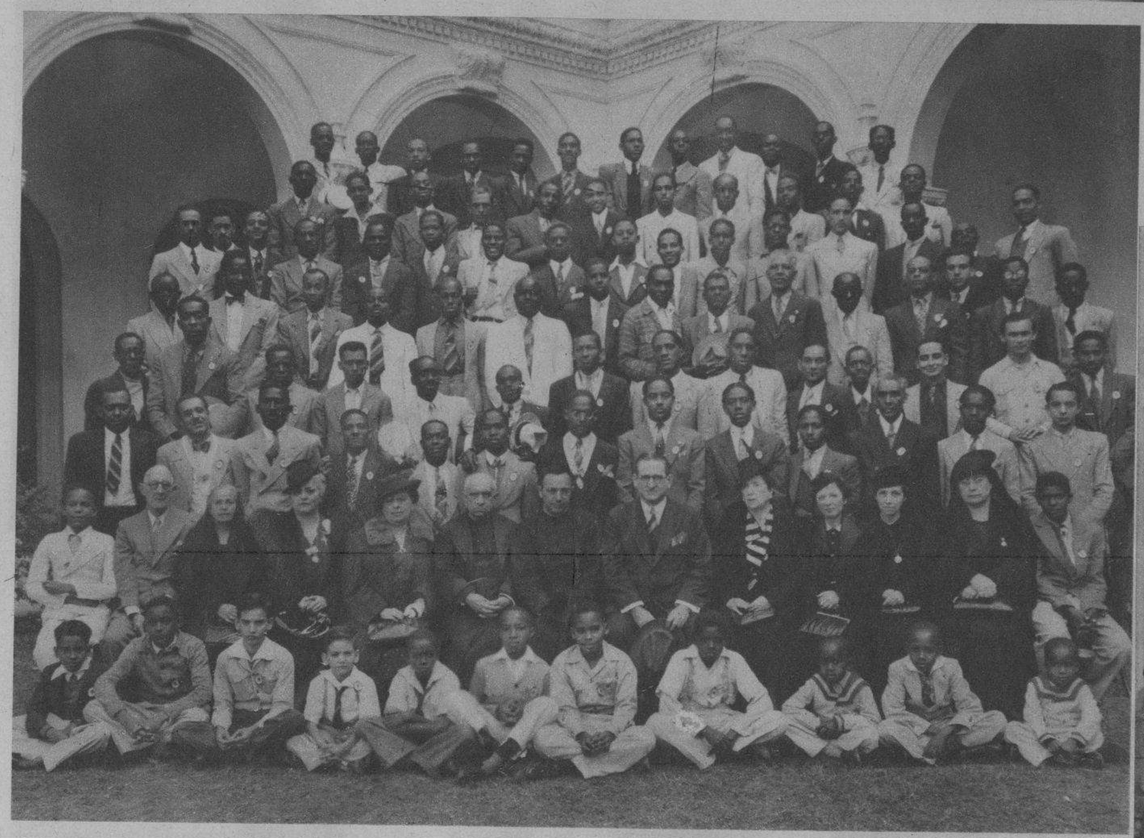

GRUPO de obreros católicos que celebraron en el Colegio de Belén la fiesta nacional del 24 de Febrero, con comunión general, desayuno y Asamblea, en la que les habló el R. P. Ramón Calvo, Rector del Colegio, que aparece también en la foto, con el R. P. Camarero, con el joven M. Pedroso, que habló en nombre de los obreros, y socios protectores. Después participaron en la brillante concentración católica del Teatro Nacional. (Foto D. M.)

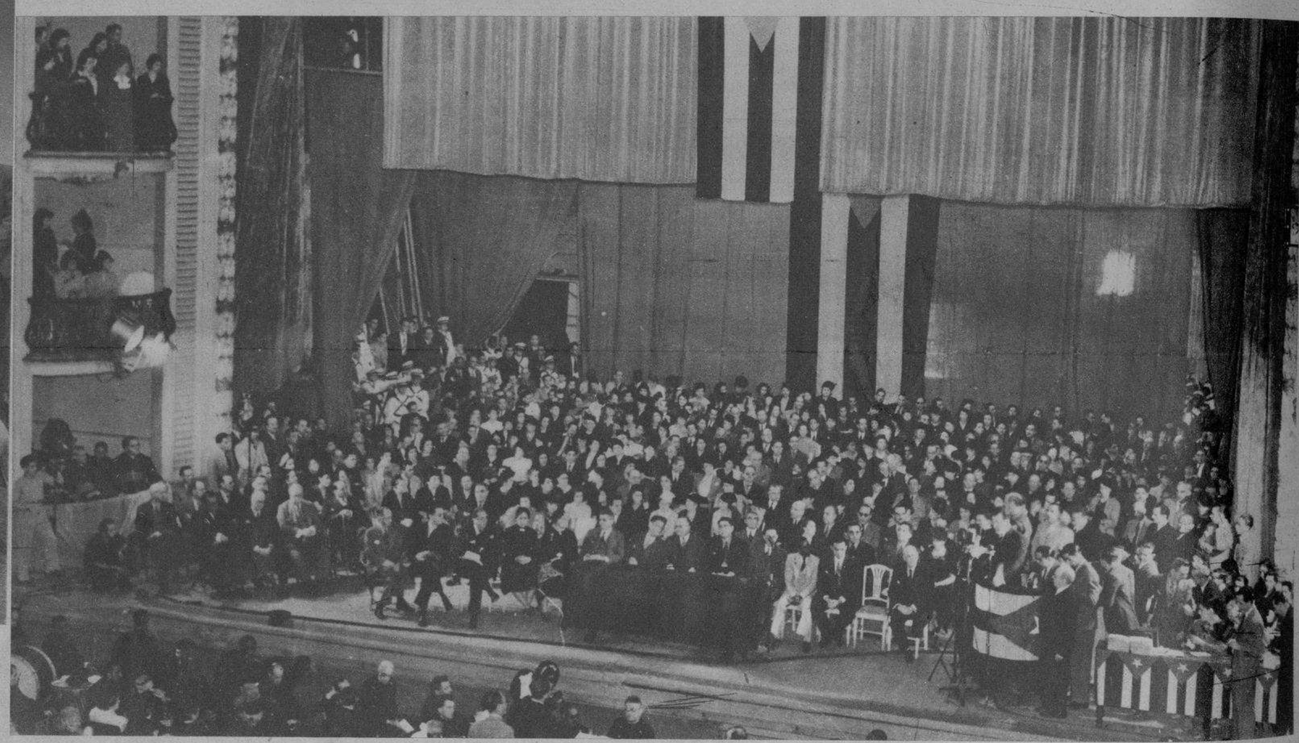

EL ESCENARIO del Teatro Nacional, durante la celebración de la concentración católica del pasado sábado—una de las manifestaciones más depuradas del patriotismo cubano—. Enteramente repleto—sin contar la multitud que invadió las calles, interrumpiéndose el tránsito desde Neptuno a San José y desde Zulueta a Consulado—el gran teatro recibió también el eco de la nación entera en los millares de telegramas, mensajes de adhesión de profesionales, campesinos, obreros, propietarios, industriales, profesores, etc. Puede afirmarse que el pasado sábado, los católicos fueron el corazón de toda la República. (Foto D.)

LAS SEÑORAS de los «Leones» reunidas en la oficina del doctor Cepero, para tomar acuerdos relacionados con la organización de la comida que se celebrará el día 5 del próximo mes, en el Hotel Sevilla. (Foto D. M.)

UN DETALLE de la presidencia y un aspecto parcial del ágape ofrecido por el señor Jesús Pernas, gerente de la peletería «La Defensa», de Monte y Someruelos, a sus empleados y amigos, con motivo de su regreso de Europa. Se celebró en los jardines de La Tropical, el pasado domingo. (Foto D. M.)

muselina inglesa
Petronio
ARBITRO DE LA ELEGANCIA
PIDALO A SU SASTRE
ALMACENES NAZABAL MURALLA 420

AHORRE TIEMPO y TRABAJO

3-EN-UNO ACEITE
El mejor del mundo para máquinas de coser.
Lubrica—impide la oxidación.

3-EN-UNO LUSTRADOR PARA MUEBLES
Limpia y da un lustre bello a los muebles.

3-EN-UNO LUSTRADOR DE METAL
Limpia y pule todo metal, porcelana, espejos.
No Inflamable
641

PRODUCTOS de CALIDAD PARA la CASA

M.E.C.D. 2016