1ª SECCION

SERVICIO DE ASSOCIATED PRESS. Ésta queda autorizada para usar nuestro servicio de noticias de información.

Servicio exclusivo de la Agencia «Havas» y del «Herald Tribune», de New York.

# DIARIO DE LA MARINA

El DIARIO DE LA MARINA es el periódico más antiguo de Cuba. Fué fundado en el año mil ochocientos treinta y dos.

Servicios especiales de España. Hilo directo con New York y recepción directa por radio de otros servicios.

1ª SECCION

AÑO CVIII.—NUMERO 47 ACOGIDO A LA FRANQUICIA POSTAL LA HABANA, SABADO, 24 DE FEBRERO DE 1940.—SANTOS MODESTO Y EDELBERTO TIEMPO PARA HOY: BUENO PRECIO: 5 CENTAVOS

## CONCURRA HOY, A LAS DOS DE LA TARDE, A LA GRAN MANIFESTACION PATRIOTICA Y CATOLICA

(COLUMNA SIETE)

## ESTA MADRUGADA CONTINUABA EN LA CONSTITUYENTE EL DEBATE SOBRE CARGOS SENATORIALES

(COLUMNA SEIS)

# *Inglaterra y Francia son exhortadas por Hore Belisha a lanzar todas sus fuerzas contra Rusia*

## DESERTA UN GRAN NUMERO DE SOLDADOS DEL EJERCITO SOVIETICO

(COLUMNA UNO)

## LA CAMARA DE E.U. APROBO EL PLAN HULL ACERCA DE LOS TRATADOS

### *Desde sus nuevas posiciones los finlandeses resisten a los rojos produciéndoles numerosas bajas*

Los avances insignificantes que han realizado los rusos fueron a costa de muchos muertos. Pretendieron los invasores abrirse paso por la región de Karelia

**ORGANIZACIONES CELURARES ANTI-ROJAS VAN MINANDO LA MORAL DEL EJERCITO DE STALIN**

ROMA, febrero 23. (Havas).—Las deserciones en las filas de las tropas soviéticas estacionadas en el Cáucaso son numerosas, informa la prensa italiana. El corresponsal en Estambul del periódico «Corriere de Lisa», confirma que han cruzado la frontera turca muchos desertores rusos. y entre ellos numerosos artilleros y oficiales.

Según el mismo diario, la Gepeu (Policía Secreta roja), continúa combatiendo intensamente en la Ukrania polaca y en la Galitzia los núcleos de resistencia organizados por los elementos intelectuales y el clero ortodoxo. En las grandes ciudades de Lwow y Kolomea, los rebeldes, organizados en células, están causando muchas dificultades a la policía. En Lwow hubo un principio de revuelta, en la cual perecieron varios comisarios y ocho policías rusos. La situación llegó a ser tan difícil, que las autoridades rojas emplazaron varias baterías de artillería en uno de los barrios de la ciudad, amenazando destruirlo totalmente si los jefes de la sublevación no se entregaban. Una peculiaridad de los acontecimientos es que no ha habido una sola delación, manteniéndose así sordamente la lucha contra la dominación soviética.

**Ha fracasado el gran ataque ruso en el istmo de Karelia, dicen los expertos.**

HELSINKI, Finlandia, febrero 23. (Por Ives Duguerny, corresponsal de la Agencia Havas).—Los expertos militares opinan esta noche que el gran ataque soviético ha fracasado, a pesar de la retirada de las tropas finlandesas a las posiciones a retaguardia de la primera línea. No obstante el formidable derroche de hombres y de municiones, el mando ruso sólo han obtenido en las últimas 24 horas ventajas insignificantes, al precio de que se atenúe mucho el ímpetu de sus fuerzas. Se observa que es sobre el camino de Viipuri (Viborg), donde la presión de las unidades enemigas se ejerce con mayor violencia

En cuanto al frente del lago Ladoga, las operaciones se desarrollan allí sistemáticamente desde hace un mes. Las tropas rojas, bastante numerosas en esa región, ven continuamente cómo muchos de sus destacamento se ven separados del grueso del ejército y cortados de sus bases de aprovisionamiento. Las unidades rusas, así aisladas, siguen resistiendo la maniobra de que son objeto por parte de los fineses. Casi todos los días caen en poder de éstos importantes cantidades de material enemigo. El terreno se presta perfectamente a los éxitos militares finlandeses, pero éstos no pueden hacer olvidar la resistencia que la Línea Mannerheim está haciendo a las principales acometidas de los invasores.

**Reanudado el contacto en Karelia.**

Después de varios días de relativa calma, las divisiones soviéticas reanudaron el contacto con las tropas de Finlandia, sobre las nuevas posiciones. Los nombres de los lugares mencionados en el comunicado oficial de hoy revelan que los defensores realizaron una maniobra meditada al abandonar en ciertos puntos sus posiciones avanzadas. La rectificación del frente exigía, por otra parte, que los fineses se replegaran en algunos lugares a lo largo de las costas del Golfo. La isla de Koivisto se encuentra ahora situada sobre un flanco y casi a retaguardia de la línea rusa, siendo probable que la nueva situación convierta a sus baterías en una duplicación, por la posición que ocupan, de las que están en la isla Mantsinsaari, situada en el Ladoga.

**Los rusos pretenden abrirse paso hacia Viipuri.**

HAPARANDA, frontera sueco-finlandesa, febrero 23. (Havas).—A pesar de la violenta tormenta de nieve que desde hace más de 24 horas azota gran parte del istmo de Karelia, las tropas soviéticas, tras un período de calma, reanudaron el ataque con fuerza creciente, en todos los sectores de la región. Esta noche no se ha recibido en esta ciudad (cuartel general de los corresponsales de la prensa sueca), informes precisos sobre los acontecimientos de la jornada del viernes, pero hay indicaciones de que los rusos, que están a diez o doce millas de Viipuri, intenten una nueva operación para perforar toda la resistencia en dirección a esa ciudad, la cual está sometida nuevamente a un terrible bombardeo, por la artillería de largo alcance y la aviación rojas.

Desde el punto de vista estratégico, se pueden distinguir hoy tres zonas de batalla diferentes y de importancia desigual, creadas por el repliegue finlandés en el centro del istmo. Dichas zonas son, de Este a Oeste, la de los lagos, donde el frente sigue sensiblemente la línea formada por el Vuoksi, el Suvanto y el Taipale. La central, teatro de los combates más reñidos, entre Vuoksi y el fjord de Viborg. Y la de la costa, a lo largo de las orillas del Golfo de Finlandia propiamente tal.

**Funerales en Helsinki del campeón finlandés Cuner Haeckert**

HELSINKI, febrero 23. (Havas).—Hoy se celebraron las exequias fúnebres del gran campeón finlandés Cunnar Hoecker, muerto en campaña hace días, combatiendo contra los rusos. Un público inmenso asistió a los funerales, destacando las representaciones de los atletas fineses y muchos oficiales que vinieron expresamente del frente, para rendir homenaje al difunto. El hermano mayor de Cunner está herido gravemente en un hospital del frente.

**Alemania ofrecerá su mediación a Rusia y Finlandia, cuando los rojos se hayan anotado un éxito militar.**

COPENHAGUE, febrero 23. (Havas).—El corresponsal en Berlín del periódico danés «Berlingake Tidende», comunica hoy a éste que en Alemania se juzga que habrá llegado el momento de proponer la mediación del Reich entre Finlandia y Rusia, cuando ésta haya establecido su prestigio militar, mediante varios éxitos de importancia.

En ciertos círculos nazis, agrega el corresponsal del «Tidende», se conviene en que Alemania no podrá hacer la guerra ampliamente, mientras la URSS se encuentre empeñada en la campaña finesa, que absorbe sus recursos económicos, ya que el Gobieno de Moscú necesita de todas sus fuerzas y de su producción para satisfacer las necesidades propias, mientras dure la guerra en el Norte.

### Desea Noruega un arbitraje en el caso del 'Altmark'

En los centros oficiales se estima como la única forma para solucionar el problema

OSLO, febrero 23. (AP.)—En los centros autorizados se decía esta noche que el gobierno noruego propondrá a la Gran Bretaña que el incidente del «Altmark», se solucione por medio de un arbitraje en el caso de que los dos países no logren llegar en breve a un acuerdo.

No se han dado detalles acerca del plan de arbitraje en espera del resultado de las negociaciones, pero se recuerda que el periódico de Oslo «Shipping Times» había recomendado que el asunto se sometiera a un tribunal presidido por el presidente Roosevelt.

Las negociaciones comenzaron inmediatamente después que ocurrió el incidente el 16 de febrero, cuando un destroyer inglés entró en las aguas territoriales de Noruega, atacó al alemán «Altmark» y se apoderó de los 299 marinos ingleses que se hallaban a bordo del barco.

Seis marineros alemanes resultaron muertos en el choque y otro falleció más tarde en el hospital.

El principal obstáculo al arreglo de la disputa es la petición que ha hecho Noruega de que Inglaterra devuelva a los prisioneros y que pague las compensaciones debidas.

Hasta ahora la Gran Bretaña no ha mostrado la menor disposición a hacer caso de las demandas noruegas.

**El mercante alemán «Altmark» se encuentra a flote nuevamente.**

STAVANGER, Noruega, febrero 23 (AP.)—El mercante alemán «Altmark», que fué atacado en aguas noruegas por un destroyer inglés el cual se llevó a 299 prisioneros ingleses que se hallaban a bordo, se encuentra nuevamente a flote esta noche, habiéndose desprendido de las rocas en que encalló el viernes por la noche.

Los buzos han examinado el casco y han informado en el sentido de que no ofrece ningún daño excepto en el timón.

Por el momento no se sabe cuándo zarpará el «Altmark».

**ESTADO DEL TIEMPO**

**Pronóstico para hoy, sábado**

Vientos moderados a frescos del Nordeste al Este principalmente. Cielos parte nublados y despejados. Temperaturas frescas y frías, subiendo bastante durante el día, pero con mínimas muy bajas en Occidente y Centro durante la madrugada.

**Observatorio Nacional.**

### *Hará Hitler una buena recepción a Sumner Welles*

Créese que incluso celebrará un gran acto social en honor del representante de América

BERLIN, febrero 23. (AP.)—Adolf Hitler recibirá al subsecretario americano, Benjamín Sumner Welles cuando llegue a esta capital, acaso el martes o miércoles de la semana próxima, en cumplimiento de la misión que le encomendó el Presidente Roosevelt.

El subsecretario americano visitará primero al ministro de Estado, Joachim von Ribbentrop y después al Fuehrer Canciller.

Tiénese entendido que el doctor Hane H. Dieckohff, que aún conserva el título de Embajador en los Estados Unidos, a pesar de hallarse ausente de su puesto desde fines de 1938, ha informado al Gobierno favorablemente acerca de Welles y que con este motivo las autoridades nazis parecen dispuestas a cooperar dándole la información que desea.

Se habla de una gran función social en honor del subsecretario de Estado norteamericano.

**Sumner Welles y Myron Taylor llegaron a Gibraltar.**

GIBRALTAR, febrero 23. (AP.)—El Subsecretario de los Estados Unidos Sumner Welles y Myron Taylor, emisarios del presidente Roosevelt, permanecieron a bordo del trasatlántico «Rex», durante la breve escala que hizo el buque en este puerto.

El subsecretario Welles no bajó a tierra por estar reponiéndose de la influenza.

Tanto Welles como Taylor habían sido invitados a bajar a tierra por el Gobernador general Sir Clive Liddell.

Entre las luchas por nuestra independencia, la que se inicia un día como hoy en febrero de 1895, marca la etapa final de los dolores, las angustias y los sufrimientos de un pueblo que puso toda su alma y su corazón en los anhelos de verse libre.

Después del triste paréntesis del Zanjón, surge la prédica de Martí. Con fervor de iluminado, usando su pluma y su palabra como armas para la sin par faena, recorre el Continente en peregrinaje de esperanza. Poeta, sus sueños son de azul y de rosa para llegar a lo profundo del espíritu de sus compatriotas e inundarlo de optimismo hacia una nueva cruzada; hombre, tiene la visión certera, el cálculo preciso, la fría y serena comprensión de lo práctico y material para unirlos, acoplarlos y lanzarlos a la muerte—que es la gloria—, o al triunfo—que es la vida.

Para tal empeño, cuenta con los viejos y gloriosos machetes de «Las Guásimas» y «Palo Seco» que esperan, febriles, impacientes, la mano del mambí que ha de blandirlos y con la sangre generosa y cálida de los nuevos retoños que aguardan en las vegas pinareñas y en los llanos de Matanzas y en las campiñas de las Villas y en las haciendas camagüeyanas y en las montañas de Oriente la llamada del gran redentor.

Casi al unísono se escucha, al fin, en distintos lugares de la isla encadenada, el vocerío rebelde. ¡En pie los viejos patriotas! ¡En pie los muertos!, como diría, también, el que habría de caer, como ellos, en Dos Ríos!

La última brecha estaba abierta. La última prueba y con ella el trágico dictamen: «independencia o muerte». El libro de la guerra fué abierto a grandes páginas sobre las propias cicatrices de la tierra aún ensangrentada. Cuando los pueblos, como el mar, se alzan con ímpetu definitivo, nada puede contenerlos; para ellos, inmolarse es vencer; para el mar, desbordarse es triunfar. Y el pueblo de Cuba, la conciencia plena del pueblo—que es aún más que su espada y que su cólera—se echó a andar por sobre las provincias erizadas de bayonetas, hacia la república soñada: y la república se hizo realidad y dicha en el concierto de sus hermanas de América.

Celebremos la efemérides con íntimo regocijo. Y en el clima de paz y de concordia en que actualmente se desenvuelven las actividades cívicas, tracemos hacia el porvenir los firmes caminos de la felicidad y el engrandecimiento patrios, ¡que bien poco nos parecerá que hacemos —aunque todo lo hagamos—si tenemos siempre presentes el sacrificio, la abnegación y el heroísmo de los que con sus lágrimas o su sangre fundaron la República!

### Fué debidamente anunciada en la Gaceta la subasta para ampliar el servicio de agua en Marianao

Un alto empleado de la Compañía de Acueductos de Cuba hace un interesante historial del asunto. Todo el pueblo desea ese servicio. Una función absolutamente municipal

Es Marianao quizás la única ciudad de Cuba en la que se puede encontrar agua a cualquier hora del día y en cualquier casa. Indica esto, primero, que el acueducto local cumple su cometido, y, después, que el servicio de abasto no es utópico, como sucede en casi toda la Habana.

Esta realidad, comprobable por cualquiera que se tome la molestia de abrir una llave en ese término, nos ha hecho visitar a uno de los funcionarios de la Compañía de Acueductos de Cuba, concesionaria del suministro, para conocer todo lo relacionado con el problema de que se habla en estos días con motivo de la nueva subasta.

**Agua, sanidad e higiene**

«Una de las grandes preocupaciones de la Sanidad cubana—nos dijo—fué siempre la de poner a Marianao y los barrios inmediatos en condiciones de perfecta salubridad; y, para ello, se pensó que no había cosa mejor que un buen servicio de agua. Y esta empresa, que compró la concesión en 1929, se encargó de esa obra, hasta el punto de que se puede comprobar que el suministro se hace de modo perfecto y que hasta en cualquier tercer piso hay siempre líquido abundante. Así, mientras Marianao ha ganado en sanidad, se reproducen las epidemias en Arroyo Arenas, El Cano y Jaimanitas, los únicos lugares que carecen de agua.

«Esta dolorosa realidad—agrega—hizo que el Club Rotario de Marianao consagrara una sesión al problema, a la que asistieron el presidente del Ayuntamiento, el administrador del acueducto, el presidente del Colegio Médico, el jefe local de Sanidad, el presidente de la Federación de Propietarios y otras muchas representaciones. Y como la realidad estaba a la vista, se convino en que era necesario que la compañía se extendiera hacia esos lugares, mediante una nueva concesión.

**El pueblo que reclama ayuda**

Preguntado el citado funcionario de la empresa acerca de los deseos del pueblo, contestó lo siguiente:

«La concesión del acueducto de Marianao era para determinados barrios del término y tenían servicio aquellos en donde se encuentran los repartos. Otros, no, y son los que cité antes. Desde el día en que la compró la Compañía de Acueductos de Cuba no ha cesado de hacer obras, hasta el punto de que, sin exageración, se puede decir que Marianao tiene el mejor acueducto de Cuba. Explica eso, sin duda, el hecho de que los propietarios, los vecinos, los comerciantes y los industriales y los obreros efectuaran manifestaciones públicas en favor del asunto. Además, bastaría ir casa por casa en Arroyo Arenas, El Cano y Jaimanitas y preguntar si desean que llegue hasta allí el agua para saber cómo piensa el pueblo. Y se debe esto, ante todo, a que está satisfecho y a que sabe hasta qué punto es necesario disponer de un magnífico servicio de abasto de agua».

A la pregunta sobre sómo piensan las sociedades del término, repuso en el acto:

«Sería muy curioso hacer una encuesta en la materia, para que se viera que la totalidad de las mismas piensa como el vecindario, esto es: que hace falta ese servicio y que, tomando como ejemplo el que se presta, hay que confiar en que el ampliado ofrezca las mismas características».

**Una subasta legal en todas sus partes**

En esta materia, como se sabe, existen dos criterios: el de los que sostienen que la Comisión de Servicios Públicos debió intervenir en la subasta y el de los que afirman que se trata de una función municipal. ¿Cuál de los dos es el verdadero? He ahí lo que preguntamos clara y francamente.

«Los acuerdos relacionados con la ampliación de estos servicios—repuso—se adoptaron en mayo y en junio de 1939. Se publicaron en los periódicos locales y en la «Gaceta Oficial». Además conocieron de ellos el jefe del Estado, el jefe del Ejército, los secretarios de despacho y otros muchos funcionarios. La misma prensa habanera los divulgó. Pasó tiempo. En noviembre de 1939, el día 24, en las páginas 11949 y 11495, se convocó para que se presentaran proyectos para esa ampliación de servicios en cumplimiento de acuerdos firmes. Y como existía una rara dualidad entre las facultades del Consejo Central de Servicios Públicos y los ayuntamientos, en la Gaceta, con fecha 21 de diciembre de 1939, en la página 13966, se aclaró por ley «que los ayuntamientos eran los llamados a otorgar concesiones municipales». Indica esto que el de Marianao estaba en su derecho para adjudicar ese servicio; y, conseguida la concesión, la Compañía de Acueductos empezó las obras para dar agua a Arroyo Arenas, El Cano, Jaimanitas y parte de la Ciudad Militar.

«No hace falta insistir más en esta materia para que se vea que los acuerdos no son nuevos. Lo único que sí hay que decir, aclarándolo bien, es que no es cierto que las propiedades del acueducto tenían que pasar al Municipio gratuitamente; no es esa la realidad; para entrar en posesión de las mismas necesitaría abonar una indemnización de cerca de tres millones de pesos.

«No es de creer que exista interés en privar a esos barrios de un servicio bueno y mucho menos de desconocer la pulcritud con que se ha procedido en esta materia. Y como la opinión pública, posiblemente, no está enterada del asunto, es bueno que sepa estas cosas: primera, que jamás falta el agua en Marianao en las casas que tienen ese servicio, y que la concesión fué obtenida, como queda expuesto, al amparo de la ley».

### *Es prorrogado por 3 años el programa de los convenios*

Todas las enmiendas fueron rechazadas por el bloque democrático gubernamental

**UN TRIUNFO DE HULL. PASA LA LEY AHORA AL SENADO**

WASHINGTON, febrero 23. (AP.) La Cámara de Representantes dió hoy una victoria al gobierno acordando la prórroga por tres años del programa de tratados comerciales de reciprocidad, siendo aprobado por 216 contra 168 votos y ahora pasa al Senado, donde la Comisión de Hacienda se propone abrir una información pública el lunes próximo, citando como primer testigo al secretario Hull.

Los líderes republicanos trataron por todos los medios de impedir la prórroga del programa de tratados de reciprocidad auxiliados por un pequeño grupo de demócratas, especialmente los que representan secciones ganaderas o agrícolas.

Estos representantes han combatido el programa por sostener que las reducciones arancelarias que se han hecho al amparo de la ley, han causado grandes perjuicios a los productores de sus distritos.

Además de una victoria para el gobierno, la votación tiene el carácter de triunfo personal para el secretario Hull, creyéndose que viene a aumentar su prestigio como candidato potencial a la nominación democrática.

Hull había estado defendiendo ese programa aun antes de llegar a ser secretario del gabinete de Roosevelt.

Dándose cuenta de que la batalla estaba perdida, los miembros de la oposición concentraron sus ataques en forma de enmiendas en virtud de las cuales establecían restricciones al programa. Una tras otra todas las enmiendas fueron rechazadas.

De particular interés fué la enmienda presentada por el representante Crowther, quien proponía el sistema de reciprocidad, pero con tal de que los convenios fueran aprobados por las dos Cámaras del Congreso antes de que entraran en vigor.

Dijo Crowther que la mayoría de los países con los cuales se han concertado tales arreglos exigen la ratificación por sus organismos legislativos y añadió que en algunos casos la vigencia de los tratados se ha demorado hasta once meses en espera de esa ratificación.

La enmienda de Crowther fué desechada por 161 votos contra 144.

La oposición llegó a tener más fuerza en una enmienda de Disney, prohibiendo toda reducción en los arancales al petróleo, carbón, cobre y madra; su autor la defendió diciendo que «el departamento de Estado no tiene facultades por la ley para hacer las reducciones que efectúa». La enmienda, con todo, fué rechazada lo mismo que las demás.

### "Puede ser grande el peligro de ayudar a Finlandia, pero el no hacerlo, será aún mayor"

Expone Hore Belisha en un discurso sensacional, el peligro que para la civilización significaría una victoria rusa y propone que se impida a toda costa

**MILLARES DE PERSONAS ESCUCHARON AL NOTABLE ESTADISTA QUE RATIFICO SU ANTIGUO PROPOSITO**

HORE BELISHA

LONDRES, febrero 23. AP.)—(La Gran Bretaña y su aliada francesa han sido exhortadas esta noche por Leslie Hore-Belisha, ex ministro de la Guerra inglés, para que hagan una guerra verdad a Rusia por tierra, aire y mar, a fin de salvar a Finlandia y abreviar sus penalidades por medio de una vigorosa acción conjunta.

Este vigoroso discurso fué pronunciado por el exministro a sus electores en Devenport en un día como el de hoy en que toda la Gran Bretaña rendía homenaje a los tripulantes de los tres barcos de guerra ingleses que acometieron al crucero alemán «Admiral Graf Spee» en los mares del sur.

Un público como no ha tenido igual desde el día de la Coronación se aglomeró en las viejas calles de Londres desde Westminster al Guild Hall para aclamar a los hombres que ganaron la batalla de Río de la Plata.

El propio rey Jorge presenció el desfile de los marinos y condecoró a los tripulantes de los cruceros «Ajax» y «Exeter» y a las viudas de los muertos.

Debajo del estruendo de los aplausos y de los vítores y de la marcialidad de los marineros, que marchaban a los acordes de las brillantes marchas militares, la guerra continuaba su curso. Los aviones ingleses, según se anunció, bombardearon a los buques de guerra de Heligoland Bight el martes por la noche y anoche volaron sobre Austria y Checoeslovaquia. Los aeroplanos alemanes hicieron su primer raid a la luz de la luna sobre los buques que navegaban por la costa inglesa, y atacaron con fuego de ametralladoras al mercante inglés «Gothic» de 2.429 toneladas, hiriendo a su capitán.

Los ingleses perdieron un aeroplano sobre Heligoland, lo que atribuyen al estado del tiempo. Los aparatos de las Reales Fuerzas Aéreas creen haber derribado un avión alemán en el mismo vuelo. Los germanos perdieron dos aparatos en los ataques a la costa inglesa el jueves.

**Señaló la existencia del peligro mayor.**

Hore-Belisha, cuya destitución como ministro del Gabinete inglés se debió a expresiones análogas a las que hizo en el mitin de hoy, dijo:

«El riesgo de ayudar a Finlandia puede ser grande, pero el riesgo de no ayudarla puede ser mayor... Ese país está defendiendo el paso de la civilización».

Si Rusia gana la guerra en el Norte, siguió diciendo, no quedará satisfecha con Finlandia y tratará de que Alemania obtenga ventajas en los países escandinavos, donde la Gran Bretaña y Alemania compiten en la compra de alimentos, mineral de hierro, maderas y otros artículos.

«Una acción bien planeada y decisiva en Finlandia—dijo Hore-Belisha—impediría esto, daría nueva fuerza al brazo económico de los aliados y «abreviaría la duración de la guerra».

La estrategia de Alemania, agregó, consiste en forzar a los aliados a mantener una gran fuerza inactiva en el frente occidental, «particularmente en una posición en que no puede haber lucha a menos de que el enemigo se decida a violar el territorio neutral. Mientras tanto puede, de acuerdo con Rusia, por medio de la intimidación, si no de la dominación, obtener de sus vecinos suficientes productos para anular los efectos del bloqueo».

El ex secretario de la Guerra dijo que la tenaz resistencia de los finlandeses a la Rusia soviética hace creer que el poder de los Soviets se apoya en cimientos poco seguros.

«¿No es oportuno el momento—preguntó—para lanzar todo el peso de Francia y la Gran Bretaña por mar, tierra y aire contra Rusia?»

### *La reunión de la Constituyente*

Después de nueve horas de debates, ya bien entrada la madrugada, la Convención Constituyente continuaba discutiendo aún la base tercera del dictamen de la comisión especial, que se refiere al número de senadores, los períodos de los mismos y su forma de elección.

El voto particular suscrito por el doctor Núñez Portuondo y otros delegados de la Coalición, elevando a ocho el número de senadores y concediendo representación en la Alta Cámara a dos minorías, y el voto particular formulado por los doctores Pelayo Cuervo y Bravo Acosta, a nombre del Partido Demócrata Republicano, consignando que el período de los seis senadores que fijaba sería de ocho años, la votación para elegirlos de segundo grado y la renovación del Senado por mitad, fueron rechazados.

Los debates fueron animadísimos, destacándose la polémica sostenida entre Marinello y Mañach, en el que este último pronunció un hermoso discurso doctrinal, señalando que reaccionarios eran los comunistas, que el ABC sólo aspiraba al predominio de la razón humana y que determinadas doctrinas habían proyectado sobre América el rencor de otros continentes.

Zaydín, Ferrara, Suárez, Alvarez, Martínez Fraga, entre otros, tuvieron también una intervención de importancia en el debate.

A las doce de la noche, la Asamblea Constituyente rindió homenaje a la fecha patriótica del 24 de febrero, puesta en pie.

Al grito de ¡Viva la República! dado por el Presidente de la Convención, doctor Grau San Martín, hubo una ovación.

**(Véase una amplia información en la pág. 2).**

### No hubo injurias ni desacato en las frases del Dr. Estévez contra el Cor. Batista durante un juicio

Estuvo de acuerdo el Juez doctor Galarraga con la tesis del Dr. Supervielle sobre «animus defendendi» y absolvió al acusado. No hubo intención de injuriar

Ayer por la mañana tuvo efecto, en el Juzgado Correccional de la Sección Primera, a cargo del doctor Jorge Sánchez Galarraga, el juicio contra el letrado de esta capital doctor Carlos Estévez, a quien acusaba el Ministerio Fiscal de un delito de desacato a la autoridad sancionado por el artículo 507 del Código de Defensa Social con motivo de las frases vertidas por el doctor Estévez en un informe que pronunció en el mes de octubre del año pasado ante el Tribunal Supremo en Pleno, por las que enjuiciaba al coronel Fulgencio Batista, en aquella época Jefe del Ejército, y cuyas frases entendió el Fiscal que resultaban injuriosas para dicha autoridad.

En el acto del juicio, después de leída el acta acusatoria y de los descargos del acusado, el Fiscal mantuvo la acusación interesando la aplicación de la pena correspondiente. Defendió al Dr. Estévez el doctor Manuel Fernández Supervielle, quien expuso que realizaba dicha gestión en su carácter de Decano del Colegio de Abogados de la Habana y en cumplimiento del precepto de los estatutos de dicha Institución que establece como uno de los fines esenciales de la misma el de defender y proteger a los colegiados acusados o perseguidos con motivo de actos realizados en el ejercicio de sus funciones como abogados.

En su extenso y documentado informe hizo el defensor un estudio del delito de desacato como forma especial del de injuria dirigido contra la autoridad o sus agentes, para llegar a la conclusión de que faltando el «animus injuriandi», como faltaba en este caso, no podía considerarse cometido dicho delito. Se refirió al «animus defendendi» y a la libertad de acción de que debe disfrutar el abogado que en el ejercicio de su augusta función de auxiliar de los Tribunales de Justicia sostiene una tesis o defiende un argumento inspirado sólo en el aludido «animus defendendi».

Con citas de doctrinas jurídicas y de sentencias de los Tribunales acreditó que no siempre una frase ofensiva constituye «injuria»; y, por último, hizo referencia al artículo 258 del Código de Defensa Social que al definir el delito de desacato requiere que la acción se dirija a una «autoridad en el ejercicio de sus funciones o con ocasión de las mismas», para sostener que las frases vertidas por el doctor Estévez no se dirigieron al coronel Batista en su condición de Jefe del Ejército ni para enjuiciar una actuación del mismo en relación con el Ejército a su mando; sino, por el contrario, tuvieron por objeto censurar actos del ciudadano Batista en su condición de factor determinante de la vida política nacional en su carácter de líder de determinadas tendencias sociales y orientador de partidos o grupos políticos.

Terminado el informe de la defensa, el Dr. Sánchez Galarraga pronunció sentencia absolutoria fundada en el hecho de que de los antecedentes del asunto y la oportunidad, el motivo y la forma en que el doctor Estévez había expresado los conceptos que fundaban la acusación, determinaban la ausencia del propósito de injuriar, que no tuvo en ningún momento el acusado.

### *El acto Pro-Patria y Reafirmación Católica*

En Cuba se ha efectuado una reacción católica que hace tiempo pugnaba por manifestarse. Seis instituciones de primer orden en el catolicismo cubano la han propiciado: los Caballeros Católicos de Cuba, la Federación de la Juventud Católica Cubana, la Congregación Mariana de la Anunciata, la Agrupación Católica Universitaria y la Agrupación Católica de Obreros.

Una llamada a los católicos efectuada desde las columnas de este periódico, bastó para ponerlos en pie en cinco días, encontrándose preparada en estos momentos una de las concentraciones católicas más importantes que se han efectuado en la Isla. Al acto Pro-Patria y Reafirmación Católica anunciado para esta tarde en el «Nacional», concurrirán miles de católicos, no solamente de la Habana, sino de las provincias vecinas, que han venido con ese solo objeto.

Cuba es católica. Nuestros templos, repletos en cualquier festividad religiosa, lo dicen bien alto. Nuestros centros de enseñanza católicos, forjadores de ciudadanos, hombres y mujeres, de valor, lo proclaman a través de una y otra generación. La pujanza del movimiento católico, cada vez que se hace una llamada de importancia, lo demuestra en cualquier momento.

Nos encontramos en un momento crítico. Sectores enemigos de la doctrina del Divino Maestro y de la cubanidad, propician en la Constituyente medidas contrarias al desenvolvimiento católico de la sociedad cubana. Nada más absurdo. Nada más contrario al sentimiento y hasta a la dignidad nacionales. Bajo ningún concepto admitirá Cuba, representada por sus hombres de buena ley, por sus mujeres de conceptos puros, el ataque a su derecho inalienable, tanto de practicar su religión, como de formar sus hijos dentro de ella.

El cubano es católico, y lo demostrará el acto de esta tarde en el teatro «Nacional» y en el Parque Central. Y el católico de Cuba, sea cual sea el lugar de su nacimiento, la ama pura e intensamente. No la vende. No la traiciona. Porque la traición a la Patria en que se vive es un acto nefando que las normas del catolicismo no permiten cometerlo.

Si en cualquier forma se pretendiera tomar medidas en la Constituyente que afectaran la libertad de culto o de enseñanza, tal vez confundiendo equivocadamente el problema del trabajo con la cultura, se daría un golpe mortal, irresistible, al corazón de la sociedad cubana. Sépase siempre: el cubano quiere su familia, legítima y legalmente constituída, y quiere formar sus hijos dentro de estas normas de moral. Quiere conservar su bandera sin que sea sustituída por otra de carácter internacional ni de ningún carácter. Quiere creer en Dios, porque el cubano no lo ha negado nunca. Jamás ha sido Cuba nación atea.

Viva Cristo y Viva Cuba es el grito unánime de toda la población cubana. Y nunca es más grande una nación que cuando aclama la grandeza de Dios antes que su propia grandeza.

**(Véase información en la Pág. TRES)**

### Bajó el termómetro en R. Boyeros, a 10 grados y en La Habana a 13,2

En la Habana se registró una temperatura mínima de 13.2 grados a las tres y media de la mañana del viernes, subiendo luego la temperatura de modo gradual por la mañana y tarde, para después descender hasta 17 grados, que era la que había a las 10.30 p. m.

A media noche, cuando hablamos con el señor Millás, director del Observatorio Nacional, nos dijo que «posiblemente las temperaturas bajarían más en las horas de la madrugada».

También nos manifestó que en otras poblaciones, en la parte central, se registrarían bajas bastante apreciables.

Las temperaturas más bajas registradas en la madrugada del viernes correspondieron a Rancho Boyeros, con 10 grados, y a Guane, con 10.5.

# LARGOS Y ANIMADOS DEBATES CONSUMIERON NUEVE HORAS DE LABOR DE LA ASAMBLEA CONSTITUYENTE

## EXPUSO MAÑACH EN SU REPLICA A MARINELLO, QUE LA VERDADERA REACCION RADICABA EN EL COMUNISMO, DOCTRINA DE MATIZ RETROGADO

Se aprobó la base segunda del Dictamen que establece que el Poder Legislativo estará integrado por dos cuerpos electivos denominados Senado y Cámara de Representantes, que compondrán el Congreso de la República. Le dió un vahido a uno de los delegados

### A LAS DOCE DE LA NOCHE LA ASAMBLEA SE PUSO EN PIE PARA RENDIR TRIBUTO A LA GLORIOSA FECHA DE HOY. EL DOCTOR GRAU GRITO: ¡VIVA LA REPUBLICA!

A las cinco y media de la tarde se reanudó la sesión, bajo la presidencia del doctor Ramón Grau San Martín, con la lectura del informe, ampliando el dictamen, que fué rendido por la comisión especial de la Convención, a virtud del acuerdo adoptado en la reunión anterior.

La comisión especial, en definitiva recomienda que se rechacen un grupo de enmiendas y que se acepten otras modificativas del dictamen.

Como consecuencia de ello, el dictamen aprobado en su totalidad quedó redactado así:

«La Base II dirá:

II.—El Poder Legislativo se ejercerá por dos Cuerpos electivos denominados «Senado» y «Cámara de Representantes» que juntos formarán el Congreso.

Será la Base III el resto de la anterior Base II que comienza en el párrafo que dice el Senado se compondrá de seis senadores y termina en el último párrafo en candidatura o candidaturas con los números uno y dos.

La Base III, que pasa a ser IV, se mantiene como está en el Dictamen.

La Base IV, pasa a ser V. ya en la sesión del día de ayer se acordó poner Cámara de Representantes en lugar de «Cámara de Diputados».

La Base V, que pasa a ser VI, se modifica consignando Representante a la Cámara en lugar de «Diputado», y el nuevo inciso que se propone con el número 4o., está relacionado, como antes se ha expuesto, con el acuerdo adicional al dictamen.

La Base VI pasa a ser VII y se mantiene como está en el dictamen.

La Base VII pasa a ser VIII y se mantiene como está en el dictamen.

La Base VIII pasa a ser IX y ya fué aprobado en la sesión del día de ayer.

La Base IX pasa a ser X y se mantiene como está en el dictamen en su primer párrafo; y al resto de la Base que comienza en el Gobernador y termina en políticos se recomienda aprobarla como una Base separada con el número XI.

La Base XI, aprobada en sesión del día de ayer, figurará como Base XIII,

Se mantiene la Primera de las Disposiciones Transitorias del dictamen; en la Segunda, al aceptar la enmienda del Sr. Rey y otros se cambia «Diputados», por «Representantes a la Cámara».

Se mantiene la Tercera de las Disposiciones Transitorias del dictamen.

Se sustituye la Cuarta por la enmienda de los señores Cuervo, Andreu, Meso, Bravo Acosta y Rey, con la redacción siguiente:

Cuarta: Si el 20 de mayo de 1940 no hubiese sido proclamado el nuevo Presidente de la República, el ciudadano que esté desempeñando la Presidencia de la República en la fecha de la promulgación de este acuerdo, ejercerá sus funciones hasta que el Presidente electo sea proclamado y tome posesión de su cargo.

La Quinta de las Disposiciones Transitorias, en la sesión del día de ayer se acordó sustituirla por la enmienda aprobada del delegado señor Capablanca.

Mantiene la Comisión el número Segundo del Acuerdo y el Acuerdo Adicional, también contenido en el dictamen.

Respecto al voto particular de los señores Delegados Zaydín y del Busto, sobre el Consejo Escolar la Comisión mantiene su criterio y continuará figurando como voto particular para resolución de la Convención en pleno.

**Se aprueba la Base segunda**

La base segunda, tal y cómo quedó redactada en la ampliación del dictamen, o sea, limitándose a decir que el Poder Legislativo estará integrado por dos cuerpos electivos, denominados Senado y Cámara de Representantes, que juntos compondrán el Congreso de la República, fué aprobada rápidamente, entrándose en lo que ha pasado a ser base tercera.

Se dió lectura a dos votos particulares: uno suscrito por los delegados Núñez Portuondo, Cortina, del Busto, Martínez Fraga y Marinello, que interesan la designación de ocho senadores por provincia, cinco por el partido que constituye la mayoría, dos por el que obtenga más votos después de él y uno por el que le siga en votación a éste, siempre que haya alcanzado, por lo menos un número igual a la mitad de los sufragios del anterior, pues de lo contrario se considerarán los tres senadores de la minoría electos por este último; y otro formulado por los delegados Cuervo Navarro y Bravo Acosta, a nombre del Partido Demócrata Republicano, y en que se pronuncia dicha organización política por la elección de seis senadores por provincia, por ocho años, mediante sufragio de segundo grado, con compromisarios en la proporción de cuatro senadores por la mayoría y dos por la minoría.

También se manifiesta el PDR en dicho voto por la renovación del Senado de por mitad, cada cuatro años.

Surgió inmeditamente después un cálido debate acerca de la forma en que se realizaría la votación.

Andreu entendio que se debían votar en primer término los votos particulares; y Cortina y Núñez Portuondo también se pronunciaron en ese sentido, pero señalando que el del Partido Demócrata Republicano era el que entrañaba mayores modificaciones y se debía discutir primero.

**Propone Zaydín que se divida la votación**

Fué entonces cuando el senador Ramón Zaydín, líder de Acción Republicana en la Convención, propuso que para facilitar la votación de los votos particulares y la base correspondiente del dictamen se hiciese la división de la misma, de manera que se pudiese manifestar la Asamblea primero acerca del número de los senadores, después sobre su período y por último respecto a la forma de elección.

Bravo Acosta se opone a la vertebración y Zaydín vuelve a clamar por ella, señalando que en la propia comisión especial los líderes de los partidos habían estado de conformidad en que se hiciese así,

Prío Socarrás, Andreu, Mujal, Alicia Hernández, de la Barca y Miguel Suárez, se alinean del lado del doctor Zaydín mientras que Núñez Portuondo y Cortina mantienen la tesis contraria.

Ferrara interviene señalando que los votos particulares y las enmiendas deben discutirse antes del dictamen, pues las minorías tienen todos los derechos en la discusión porque las mayorías los tienen en la decisión, y consigna que debe aprobarse primero el voto particular para entrar después a la votación del mismo, inciso por inciso.

Durante el escarceo de debate en el que se alude a los acuerdos del día anterior de considerar los votos particulares como enmiendas y al reglamento, se cruzan algunas frases que producen risas en las tribunas.

Zaydín declara que se encuentra de acuerdo con Ferrara, que eso precisamente es lo que él propone e interesa que se decida cuál es el voto particular que se aparta más del dictamen.

Pelayo Cuervo entiende que es el formulado por Núñez Portuondo y el Presidente de la Convención, doctor Grau San Martín, lo decide así.

**Miguel Suárez se opone al aumento de los senadores**

El primer turno en contra del voto particular lo consumió el doctor Miguel Suárez, señalando que para aumentar el número de senadores se alegaba el aumento de población, es decir se seguía un criterio de proporción numérica, que se contradecía después al asignar a cada provincia, no obstante tener muy distinto número de habitantes, el mismo número de senadores.

Se pronunció también en contra de que la minoría de ocho senadores sean tres y contra la división que se hace de las minorías, declarando que se trataba de desdoblar con ella a los partidos políticos en tres núcleos.

Núñez Portuondo le interrumpe, significando que en la tradición sólo había dos partidos, pero que en la actualidad eran nueve; y Suárez hizo resaltar que no se estaba mirando a la Cuba del futuro, sino al juego político del presente.

Destacó también que eligiendo en los próximos comicios sólo seis senadores por provincia el Senado todavía tendría más miembros en el período próximo que los que propone el voto particular, pues los senadores cuyos mandatos no vencen continuarán formando parte del nuevo Senado.

Manifestó que el Congreso de Cuba es ya uno de los más numerosos de América, entrevió la posibilidad de que con el aumento también se eleven sus presupuestos en el futuro, se pronunció por la existencia de un cuerpo de constitución distinta a la Cámara de Representantes y declaró que el voto particular carece de todo fundamental doctrinal y q. representa la defraudación de las esperanzas del pueblo de Cuba.

El siguiente turno lo consume el doctor Juan Marinello, que se manifiesta a favor del voto particular.

Comienza por tratar de hacer la explicación de por qué el Partido U. Revolucionaria-Comunista ha sostenido la supresión del Senado y por qué se manifiesta ahora a favor del aumento del número de senadores, haciendo hincapié en la necesidad de cumplir un pacto político de trascendencia innegable; y Mujal, auténtico, rompe el fuego contra él señalando que, entonces, dicho partido debía sentirse satisfecho con que el voto particular figurase como una disposición transitoria.

Al mantener Marinello el criterio de que fuese un acuerdo definitivo, volvió a la carga apuntando que, al aumentar el número de senadores, haciéndolo un cuerpo similar a la Cámara, resultaba un organismo inútil y triunfaba el criterio del Partido Unión Revolucionaria Comunista de que no debía existir.

Marinello habla del Senado corporativo que propone el ABC, al que denomina añagaza reaccionaria, y al establecer semejanzas entre la actitud de Unión Revolucionaria Comunista y el ABC, le sale al paso Francisco Ichaso, declarando que realmente el caso era muy diferente, porque el ABC había cedido al criterio de la Mayoría, sumándose al dictamen, y URC se adhería al voto particular formulado por varios delegados de la Minoría.

Declaró asimismo que el calificativo de reaccionarios, que les endilgaba con motivo de proponer el Senado corporativo, no le interesaba, pues se debía seguramente a que los senadores no se elegirían a través del partido Comunista.

Marinello se defiende consignando que ceden a lo que el pacto obliga y declara que el Senado corporativo es reaccionario porque se hace cesión graciosa al sector obrero, dándole entrada a diversas instituciones de tipo técnico, que por su modo de vida se encuentran ligadas a la reacción.

**Reaccionarios son los comunistas.—Jorge Mañach**

El doctor Jorge Mañach, ante el latiguillo de reaccionario que fluye de los labios de Marinello, se levanta de su escaño y le pregunta qué cosa es lo que entiende por reaccionario...

Con palabra conceptuosa, serena, mesurada, consigna que como parece que dicho término va a estar «a pupilo», como se dice vulgarmente en las peroraciones de algunos delegados, él se va a apresurar a definir lo que los abecedarios entienden por reaccionario.

Reaccionario—continuó diciendo—es lo que va hacia atrás. La sociedad ha partido de un estado de simplicidad y toda entidad política que trata de atender, precisamente, a las necesidades de la complejidad de la vida moderna no puede ser reaeccionaria.

Entendió, por el contrario, que si era reaccionaria toda entidad que propugnara una serie de normas que traten de llevar a la sociedad hacia una sola clase.

Marinello, en su defensa, volvió a emprenderla contra el ABC, declarando que no interesaba a dicha organización el marco revolucionario sino distintos grupos que representan el complejo de la sociedad actual.

Habló de la justicia social de las organizaciones fascistas y elogió las asambleas legislativas de raigambre popular.

Suárez lo interrumpe para preguntarle si califica de avance el aumento de los senadores por provincia y para decirle que estaba contemplando el cuadro dentro del marco de la Coalición Socialista Democrática y no como líder de masas.

Y al contestarle Marinello que coincidían URC y la Coalición en ese punto, como en otros, Suárez apuntó que otra coincidencia resultaba el interés en que triunfase el voto particular formulado.

Chibás en tono humorístico, le preguntó que si aumentando el Senado a 20 senadores por provincia no se convertía en una cámara más popular, y Marinello le contestó que no quería que todos los cubanos fueran senadores.

**Sólo aspiramos al predominio de la razón humana**

A continuación volvió a hablar el doctor Jorge Mañach, para pronunciar una oración de alto contenido doctrinal, salpicada de notas verdaderamente emotivas, que arrancaron aplausos a la Convención.

Comenzó por declarar que no era el ABC quien había interrumpido al doctor Marinello, sino éste el que había agredido al ABC, como representante de una organización que se defendía atacando.

Estimó que la polémica que sostenía el líder de Unión Revolucionaria Comunista era digna de mejor causa, e hizo resaltar que el Senado corporativo o funcional no era una institución para hacer predominar una sola clase.

Mañach es interrumpido. César Vilar, delegado de los comunitas, considera que se está dirigiendo personalmente a los asambleistas; y Zaydín interviene para hacer resaltar que se está dirigiendo a la Convención, contestando a alusiones y que no tiene otro medio que mencionar nombres e instituciones.

Continúa, pues, Mañach en el uso de la palabra, señalando que no puede permitir que queden flotando en el ambiente una serie de imputaciones de carácter doctrinal.

Consigna que las sociedades contemporáneas están divididas en una pluridad de actividades y que el ABC entiende que en uno de los organismo deben estar representadas.

La diferencia entre Unión Revolucionaria-Comunista y el ABC—dijo inmediatamente después— está en que mientras la primera aspira al predominio de un solo grupo o clase la otra, es decir el partido que represento, aspira a la conjugación y desenvolvimiento armónico de todos los grupos o clases en la vida social.

Vilar lo interrumpe nuevamente para preguntar si son iguales los inteses de un cortador de caña y un accionista del Central Chaparra; y Mañach le responde que lo que dice es que la lucha de clases no debe mantenerse en forma virulenta.

Lo único a que aspiramos —agregó— es a que predomine la razón humana, no la imposición. Eso es lo que representa la historia del ABC y sus luchas contra la autoridad arbitraria y parcial.

Nos fundamos en un régimen liberal y de razón. El liberalismo del siglo XIX está superado en algunos puntos, pero el derecho a la razón humana tiene que ser incorporado al pensamiento moderno.

Señaló que la representación inmediata humana se tenía en la Cámara de Representantes y que se necesitaba también la existencia de un organismo técnico.

Y terminó diciendo que él se consideraba allí un representante del pueblo, que el doctor Marinello pretendía monopolizar, que él había estado en contacto con el dolor y con las angustias del propio pueblo, y por cuyo mejoramiento estaban luchando allí, y conocía sus aspiraciones, y que tenía la seguridad de no equivocarse cuando decía, con Martí, que determimadas doctrinas habían venido a proyectar sobre América los rencores del continente de occidente.

**Aurelio Alvarez combate también el voto particular**

El delegado Aurelio Alvarez combatió también el voto particular abundando en los argumentos de Miguel Suárez, que señaló que habían puesto de relieve la improcedencia, y consignando que se establecía un senado hipertrofiado.

Indicó que se aumentaban los senadores cuando se habían aumentado los impuestos y que todo ello iba a pesar en definitiva sobre la economía depauperada.

Consignó que el primer Congreso de la República sólo había tenido 24 senadores y 50 representantes y que al desquiciarse la política se comenzaron a producir los males.

Entendió que nuestra política se había ido empequeñeciendo, porque se han ido desatendiendo de ella las clases valiosas de nuestra sociedad, y significó que quien se sintiera revolucionario debía votar contra el voto particular.

Martínez Fraga consume un turno en favor del voto particular de la Coalición Socialista Democrática, ripostando al señor Aurelio Alvarez.

Dijo que en todo el curso de las impugnaciones al voto sólo se habían expuesto razones económicas, no razones jurídicas. Se había dicho que el aumento de 8 senadores por provincia era improcedente porque su mantenimiento venía a aumentar las erogaciones del Tesoro público, pero que ninguno de los impugnadores se refirió a motivos históricos o políticos para explicar la improcedencia del aumento de senadores.

Añadió que las modernas democracias concuerdan en el imperativo de las minorías y que el voto tiende a establecer y garantizar el derecho de las minorías en el Senado.

«Todos los partidos, los de mayoría y los de minoría, deben estar representados en el Congreso—dijo—y esa es la doctrina del voto particular».

Agregó que la Constituyente de 1901 contemplaba una población cubana de 1.500.000 habitantes y que la de 1940 se enfrenta con cerca de cinco millones.

«La Constituyente de 1928 atendió a razones políticas, históricas y jurídicas y aumento de 36 a 48 senadores».

ALVAREZ: El doctor Martínez Fraga sufre un error, pues no fué la Constituyente de 1928 la que aumentó el número de senadores consagrado por la de 1901, sino un Consejo de Estado del gobierno provisional el que le dió al país 12 senadores más que no fueron designados por las urnas.

MARTINEZ FRAGA: Convengamos entonces en que el Consejo tuvo la visión de la necesidad del aumento de senadores y de la representación minoritaria en la Alta Cámara.

Dijo el doctor Martínez Fraga que los partidos políticos en aquella oportunidad encontraron lógica y racional la medida.

PELAYO CUERVO: El general Menocal repudió la idea e hizo constar su opinión de que los senadores lo fuesen por elección.

Martínez Fraga añade que al saberse que el Senado iba a ser acrecentado con doce miembros más recomendados por los partidos, muchos candidatos a senadores derrotados en los comicios de 1936, corrieron detrás de esas doce actas.

El señor Orizondo niega rotundamente este extremo y explica que fueron los ejecutivos de los partidos los que indicaron a los candidatos.

Coyula interviene y dice que el señor Martínez Fraga está haciendo afirmaciones totalmente ajenas al asunto que se discute.

Agrega que le interesa hacer constar que combatió en el seno de su partido la designación de los doce senadores y que al serle propuesta una de esas plazas se negó a aceptarla. Rechaza las consideraciones del doctor Fraga respecto al «corre-corre» detrás de las senadurías y dice que no debe caldearse el debate con polémicas políticas, ya que se está en el plano de armonía iniciado por el doctor Santiago Verdeja. Añade que desde los comienzos de la sesión había el propósito de caldear el debate, lo que fué evitado por los comunistas, «y lo dijo así en reconocimiento de su actitud, aun cuando yo estoy a muchos kilómetros del comunismo». El señor Coyula pronunció palabras en torno a su conducta de siempre, que fueron muy aplaudidas.

Responde Martínez Fraga que había sido el señor Alvarez quien había planteado el debate político. Finalmente solicita de todos los delegados la aprobación del voto particular en virtud de no haber sido impugnado con razones jurídicas o históricas y terminó manifestando que los partidos que no apoyan el voto quebrantan su programa.

El señor Dihigo ruega a la presidencia que, como una cuestión incidental, ponga a discusión la propuesta del señor Blas Roca respecto del sueldo que devengarán los delegados a la Constituyente, pero no para que sus haberes sean de trescientos pesos, como propone el señor Roca, sino que dichas funciones se declaren honorarias y que en todo caso el sueldo sea de un peso.

Las palabras del doctor Dihigo fueron muy aplaudidas.

**Rechazado el voto particular**

Se pone a votación el voto particular y es rechazado por 42 sufragios contra 27. Entre los que desecharon la proposición hubo algunos coaliciones tas.

Explican sus votos en contra los señores Casas (coalicionista), Chibás, Zaydín, Pelayo Cuervo, Ocho Mujal y otros. Lo explica en favor el doctor Ferrara.

El señor Casas dijo que el voto representa una agresión y una reacción.

Chibás dice que es una medida dañina a la economía nacional. En su explicación dijo que en Rusia no existen funciones parlamentarias, porque allí todo lo hace el señor Stalin.

En estos momentos abandona la presidencia el doctor Grau y la ocupa el doctor Martínez Sáenz.

Blas Roca propone que se le ordene sentarse al señor Chibás, a causa de que se desvía de la explicación de votos. El señor Martínez Sáenz desecha lo propuesto por el señor Roca y continúa usando de la palabra el señor Chibás, pero le llama la atención para que se ciña al reglamento.

César Vilar felicita al señor presidente «por haber logrado controlar al señor Chibás». (Risas en los bancos).

El señor Ferrara dice que es necesario el aumento del número de senadores para evitar que una minoría se convierta en una camarilla, siendo más fácil a la misma ponerse de acuerdo, lo que no ocurriría con un Senado compuesto por 36 miembros. Llama antidemocrático al propósito de aumentar la Alta Cámara con sólo 24 congresistas.

**Se discute otro voto particular**

Se da lectura al voto particular que presentan delegados del partido Demócrata Republicano.

Solicitan consumir turnos en contra los señores Martínez Fraga y Ramón Zaydín; a favor, los señores Bravo Acosta y Rey.

Miembros de los partidos de la Coalición solicitan la ampliación del debate. El señor Blas Roca lee un artículo del reglamento que se refiere a la concesión de tres turnos reglamentarios.

Por una interpretación del presidente (doctor Martínez Sáenz), se da la resolución de que sólo deben ser dos votos; lo que acepta la asamblea.

El doctor Martínez Fraga consume el turno que solicitó contra el voto particular referido, mostrándose contrario a la elección de senadores por un período de ocho años como reza el voto. El presidente de la República—dice el orador—como los consejeros provinciales, los alcaldes, y los concejales, son elegidos por cuatro años únicamente, a juzgar por esa proposición, los senadores lo serían por un término de ocho años. Esto solamente se explica si el partido Demócrata Republicano aspira a convertir a los senadores en vitalicios.

Tras exponer distintos conceptos contrarios al mandato conferido por tan largo plazo, señalando que un partido use de la consulta electoral por tantos años, podría ofrecer el espectáculo de que hubiera representativos suyos en el Congreso, cuando posiblemente ese partido ya hubiera dejado de tener vida en la existencia política de la nación.

Respecto a los compromisarios senatoriales, observa que después de treinta años ha podido comprobarse que su designación no obedece al propósito inicial que guió a los que establecieron ese procedimiento en nuestro régimen electoral, siendo más bien instrumento de las asambleas políticas.

Por estimar el voto particular del partido Demócrata carente de sentido popular, se manifiesta en diversos conceptos contrario al mismo el convencional Martínez Fraga.

Alvierte a la presidencia que no deben ausentarse del hemiciclo al momento de llevar a cabo la votación sobre este particular los señores convencionales, ya que es preciso conocer la postura de cada grupo loítico y de sus delegados.

Al consumir turno a favor del voto particular el doctor Bravo Acosta, anuncia el propósito de responder a las manifestaciones hechas por el doctor Martínez Fraga.

Precisa, ante afirmaciones que ha hecho aquél sobre la duración del mandato senatorial, que hay gran diferencia entre el período para los cargos de senador y para representantes en gran número de países: en Argentina es de nueve años para los senadores y de cuatro para los representantes; en Uruguay, es de seis y tres, respectivamente; en Irlanda, el período senatorial es de doce años. Refiérese así a constituciones modificadas y no a regímenes estáticos.

Se ataca a las instituciones por los hombres que han ido a ocupar puestos en ellas, no porque éstas sean malas. Los que vayan al Senado tienen que ser hombres de capacidad, sin preocupaciones electorales, para rendir la tarea superior a ellos confiada. Eso no está reñido con la democracia—advierte el orador.

Al igual que ha advertido esa diferencia entre el voto particular de su partido y el dictamen de la comisión especial, marca la diferencia existente sobre la forma de elección. Esta, efectuada por el sistema de los compromisarios senatoriales—muy al contrario de lo que ocurre con el sistema propugnado por el dictamen o sea la selección antes de los comicios, al colocar a los candidatos por un orden numérico invariable que garantiza la elección de los que tengan los primeros números—ofrece al electorado un grupo de candidatos a escoger.

En diversas partes de su discurso el orador es interrumpido por los señores Ferrara, Fraga, García Agüero y Blas Roca.

Este último señala que al ser elegido el Presidente por un período de cuatro años, al cabo de ellos, con la renovación del Senado, se hallará el Presidente sujeto a una mayoría senatorial que puede no ser la de su partido, por la perduración de los senadores de ocho años.

En relación con este particular de la renovación senatorial y el posible frente de senadores adversos que tendría el Presidente, se entabló una serie de prolongadas interrupciones.

Terminó el doctor Bravo diciendo que podría o no prosperar su propósito de senadores por ocho años; pero en gracia a la función democrática, los delegados a la Constituyente terminarían por mantener la forma del compromisario rechazando la forma impopular presentada en el dictamen.

El doctor Zaydín explica por qué difiere del voto de partido sustentado por ed. Demócrata Republicano, debido a que el programa del suyo señala el período senatorial de cuatro años, con renovación total de ese cuerpo al cabo de ese período.

Choca a primera mano—dice el doctor Zaydín—que se elija al Presidente por cuatro años y que haya senadores por ocho. El partido que alcance el poder se encontrará en el Senado con una mitad de los senadores contrarios a sus tendencias. Así como han surgido—continúa el doctor Zaydín—nuevos partidos, destruyéndose organizaciones que parecían inmortales, ocurría que en ese alto cuerpo legislativo hubiera senadores pertenecientes a partidos que habrían desaparecido de nuestra historia política años antes.

Lo que conviene es una democracia viva; renovación total del Senado cada cuatro años, para que las provincias puedan elegir coetáneamente con el Presidente su representación senatorial.

Extiéndese el orador en consideraciones sobre la necesaria reanimación del conjunto de hombres que integran el Senado y sobre la inutilidad del procedimiento de los compromisarios, que son postulados—dice—dentro de una ficción conocida, grupo de personas invariablemente adictas al candidato a senador.

El doctor Rey, que consume otro de los turnos en favor del voto particular de su partido, dice que éste concibe el Senado como lo concibieron los hombres de la Constitución de 1901: lugar de reposo y serenidad, a donde deben ir los hombres más ilustres de cada partido; organismo creado en forma distinta de la Cámara popular. Si no hubiera sido así, no habrían desfilado por el Senado de la República las más grandes figuras de la intelectualidad y de la política de Cuba.

Las asambleas nominan candidatos y el pueblo soberano escoge; no ocurrirá así si se aprueba el dictamen. Esa designación numerada es peligrosa para el futuro de la Cuba.

El presidente (doctor Grau San Martín), pone a votación el voto particular del partido Demócrata, rogándose a todos los delegados que ocupen sus escaños. Votan 64. Rechazándose por 52 votos el voto particular, a cuyo favor votaron 12 delegados.

Explican su voto particular Aurelio Alvarez, que aclara que no infringía ningún extremo programático de su partido al votar a favor; y Primitivo Rodríguez, que se mostró partidario del voto preferencial para senador.

Los señores Pelayo Cuervo y Boada expusieron haber votado favorablemente por disciplina de partido, a pesar de ser contrarios a extremos del voto particular.

Se lee la parte del dictamen que se refiere a los senadores.

Se da a conocer y se lee igualmente una enmienda del convencional César Casas, por la cual el partido que tenga mayor votación tiene la mayoría de cuatro senadores, y el que le siga en orden de votación, los dos correspondientes a la monoría.

El señor Boada pide un receso de cinco minutos para consultar si su partido puede apoyar la nueva fórmula contenida en la enmienda Casas.

Así se acuerda.

Al reanudarse la sesión, a las doce en punto de la noche, el doctor Grau San Martín anuncia a la asamblea que los miembros de la Convención tienen el honor altísimo de recibir la magna fecha del 24 de Febrero trabajando, por ello, en homenaje a los fundadores de la Patria, pide un grito de «¡Viva la República!», para saludar la gran fecha.

El presidente Grau exclama: «¡Viva la República!», acompañado de voces de convencionales, y toda la concurrencia, en pie, ovaciona por largo rato. (Los delegados comunistas se sumaron también al homenaje)

**El señor Casas sufre una indisposición**

Abierta a debate la enmienda del señor Casas usa de la palabra para impugnarla, el señor Miguel Suárez.

El doctor Casas la defiende y acepta modificar su enmienda de acuerdo con las sugerencias del señor Suárez Fernández.

Mientras Casas habla se le ve palidecer y anuncia sentirse indispuesto, por lo que el señor Bravo Acosta pide un receso que es concedido.

El señor Casas toma asiento y es inmediatamente atendido por los delegados Andreu, Maceo y Orizondo, y por el presidente de la Asamblea, doctor Grau San Martín, todos los cuales son médicos.

El doctor Grau San Martín le toma el pulso al doctor Casas y procede a auscultarle indicándole la necesidad de ausentarse del salón, lo que hace éste acompañándose de un delegado.

Terminado el receso a la una de la madrugada se reanuda la sesión.

Habla entonces el doctor Boada y anuncia que defenderá la enmienda planteada por encargo del propio doctor Casas, que por hallarse indispuesto no puede hacerlo.

El doctor Boada explica que la enmienda plantea un dilema: O los senadores son electos por las asambleas de los partidos o son electos por el pueblo. Dice que en el primer caso se pone en mano de esas asambleas la elección previa de los senadores dentro de una práctica antidemocrática, y que en el segundo caso será el electorado el que los elija libremente. El doctor Boada termina solicitando que se aplique a los senadores el voto preferencial, y pide que se apruebe la enmienda del señor Casas.

El señor Zaydín rechaza, en una interrupción, lo propuesto por el doctor Boada, y dice que el voto preferencial es una corruptela perjudicial a los partidos, ya que los candidatos electos se estiman producto de sus amigos y no de aquéllos. Añade que tal práctica es motivo de la indisciplina de los partidos.

**Se rechazan tres enmiendas**

En votación ordinaria el pleno rechaza la enmienda del doctor Casas.

También desecha dos enmiendas más: una del señor Boada estableciendo la votación directa de los senadores en número de 4 por la mayoría y dos por la minoría, y otra de Blas Roca estableciendo que los partidos postularán seis senadores por la mayoría y dos por la minoría.

**En la madrugada**

Al cierre de esta edición continuaba la asamblea discutiendo las bases contenidas en el dictamen de la Comisión Especial.

**Una proposición**

El señor Francisco Alomá ha presentado una moción a la Asamblea Constituyente en el sentido de que en toda entidad comercial, industrial o bancaria en general, en toda empresa, la oficialidad, dirección y administración deben estar constituídos por igual número de nativos y extranjeros, con relación al número de extranjeros, equiparándoloos en salarios y categorías.


1915 ANIVERSARIO DE PLATA 1940

25 AÑOS FABRICANDO BOMBAS

Un cuarto de siglo en la misma industria es la mejor recomendación que pueda llevar un producto.

Desde el inicio de su fabricación, las Bombas y Equipos de Presión DURO se han vendido en Cuba siempre con creciente beneplácito de propietarios, arquitectos e ingenieros. Hoy, al felicitar a todo el pueblo de Cuba en fecha tan gloriosa, vislumbrando días de grandeza para la Patria, nos felicitamos por haber podido contribuir con nuestro pequeño grano de arena en veinte y cinco años de vida industrial, al mayor auge, prestigio y riqueza de la República de Cuba.

EQUIPOS DE PRESION Y BOMBAS

"DURO"

DISTRIBUIDOR EXCLUSIVO:
S. SIERRA Y RODRIGUEZ
AMARGURA Y HABANA TEL. M-9202
HABANA



Buena noticia para hombres en edad viril:

A pesar de la guerra, el notable producto hormonal VIRILVITAM, del Dr. Richard Weiss, de Berlín, ha llegado y ya se encuentra otra vez a la venta en todas las Farmacias y Droguerías. Esta noticia seguramente será del agrado de muchísimos hombres que saben de los beneficiosos efectos de VIRILVITAM y que desean seguir tomándolo para sostener firmemente el VIGOR SEXUAL. VIRILVITAM, que no contiene excitantes ni actúa violentamente, sino de manera gradual y sostenida, renueva la POTENCIA VIRIL y las demás facultades físicas; mejora el estado general de salud, rejuvenece y prolonga el período activo de la vida del hombre. ¡Cuidado con las imitaciones! Exíjase el legítimo VIRILVITAM del Dr. Weiss, de Alemania, que se encuentra en todas las Farmacias del mundo.



4003

Trastornos circulatorios

Varices - Almorranas - Males en las piernas
Edad crítica - Arterioesclerosis - Artritismo.

ENTRE las dolencias originadas por mala circulación de la sangre, es preciso citar las varices, almorranas, úlceras varicosas. En la mujer, los trastornos circulatorios se presentan en la edad crítica. La sangre se vuelve espesa, cargada de impurezas que se incrustan en las arterias, provocando: vértigos, palpitaciones, ataques congestivos, hipertensión, etc...

Tantos males pronto no serán mas que tristes recuerdos, para todos los que hagan uso del Depurativo Richelet. Bajo su acción vivificadora, la sangre se vuelve más fluida, las venas recuperan su flexibilidad, las arterias su contractilidad: la circulación se normaliza. Pronto, las úlceras se cierran, y palpitaciones y vahidos desaparecen. Esta admirable medicación triunfa igualmente de las manifestaciones externas, o internas del artritismo: enfermedades de la piel (eczema, herpes, psoriasis, forúnculos, sarpullidos, etc...); reumatismo, gota, ciática, lumbago, torticolis, etc... Además, el Depurativo Richelet renueva y fortalece la sangre; el enfermo rejuvenecido empieza nueva vida.

DEPURATIVO RICHELET


## La campaña coalicionista

**Oficina de control del Reparto Kohly**

En la provincia de Camagüey continúan constituyéndose comités de «Amigos de Mariné para Presidente Batista», bajo la dirección del doctor Bienvenido Benach.

El doctor Benach informa que una vez organizados los ejecutivos municipales, se procederá a la formación del provincial, en el que estarán representados todos los municipios.

—En el pueblo de Guara, término municipal de Melena del Sur, se efectuó una fiesta política organizada por el Directorio Pro Batista Presidente. Al elegirse la correspondiente directiva fué designado presidente el señor Sixto Bocalandro.

—Visitó la residencia del coronel Batista una comisión del Comité Central de Damas Amigas del coronel Batista, para entregarle a la señora Elisa Godínez de Batista el nombramiento de Presidenta de Honor de dicho Comité. Presidía la comisión la señora Ofelia Más Baralto.

—El día 24 se celebrará una fiesta en 12 y 23, organizada por los señores José Fernández, Horacio García, Pablo Crespo, Nicolás Acosta y Benjamín Martínez.

**Prado 113**

Estas oficinas han convocado a los presidentes de comités de barrios, para darles instrucciones sobre el mitin que el día 26 del presente mes tendrá efecto en el término de Marianao.

A este acto, que organizan los partidos de la Coalición Socialista Democrática, asistirá el coronel Batista.

—Ha sido designado Delegado de estas oficinas en la Villa de Güines, el señor Luis Arencibia, quien constituirá comités de propaganda en los barrios de esa población.

—Otro comité Pro Batista Presidente ha sido organizado en el barrio de Luyanó. En representación de las oficinas de Prado 113, asistió el señor J. M. Marcos.

**IMPORTANTE REUNION DEMOCRATA REPUBLICANO**

El martes, 27 del presente mes, se reunirán en asamblea, elementos pertenecientes al Partido Demócrata Republicano, previamente convocados por los señores Rosendo Campos Marquetti, Antonio Arzola, Narciso Camejo, Juan Muñoz, Felipe Hernández, Rosendo Vargas, Avelino Orta, Eladio Iglesias y Gervasio Sierra.

En la junta, que tendrá efecto en Estévez 106, a las ocho de la noche, se tomará el acuerdo de pedir a la Asamblea Nacional del Partido, que se reúna a la mayor brevedad y fije la postura que debe tomar con vista a las próximas elecciones generales.

Según informes, es el propósito de los asambleístas, solicitar del Ejecutivo Nacional del PDR, la postulación del General Menocal, para la Presidencia de la República, en los comicios que se avecinan.

**EN EL WAJAY**

Los elementos del Partido Unión Nacionalista que laboran en favor de la candidatura candidatura senatorial del doctor Gabriel Landa, celebraron un mitin en el Wajay.

Fueron muchas las personas que concurrieron a este acto, aclamando la candidatura del doctor Landa.

(VEASE notas POLITICAS en la página DIECISEIS)


A nuestros Suscriptores

Enterada esta Empresa de que algunos señores suscriptores abonan sus cuotas a nuestros cobradores, sin cuidarse de exigir el recibo oficial que se expide por esta Administración, les suplicamos por este medio, que NO EFECTUEN PAGO ALGUNO A los cobradores, ni a cualquiera otra persona, sin que les entreguen el recibo oficial de la Empresa. De este modo nos evitarán posibles quebrantos y cooperarán a garantizarnos el pago que realicen.

LA ADMINISTRACION


M.E.C.D. 2016

# LOS OBISPOS DE CAMAGUEY, CIENFUEGOS Y MATANZAS CONCURRIRAN AL ACTO PRO-PATRIA DEL DIA DE HOY

# SERA ABIERTA HOY LA II EXPOSICION AVICOLA NACIONAL, EN LA QUINTA DE LOS MOLINOS

## FUE SUSPENDIDO EL ACTO DE INAUGURACION DEL PARQUE CENTRAL DE LA UNIVERSIDAD

### Hoy por la noche se inaugura una exposición de arte cubano en el Alma Máter. Elegido Decano el doctor Rafael Biada, por aclamación. Las clases en Comercio se reanudan el día 1

Una nueva exposición de arte habrá de ser inaugurada hoy por la noche, a las nueve, en la Universidad de La Habana, y permanecerá abierta hasta el día nueve de marzo próximo.

Esta exposición se intitula «El Arte en Cuba» y en la misma se darán a conocer una serie de obras de un grupo de artistas cubanos, a través de las cuales se podrá observar la evolución del pintor, pues comprenderán épocas distintas de su producción.

Cada uno de esos artistas lleva más de veinte años consagrados al arte pictórico.

El doctor Rodolfo Méndez Peñate, rector de la Universidad, habrá de pronunciar unas palabras en la apertura de la exhibición.

La exhibición ha sido organizada por el Instituto de Artes Plásticas adscripto a la Secretaría de Educación, con la cooperación de la Comisión Nacional de Turismo.

La anterior exhibición, la de escuelas europeas obtuvo un gran éxito, visitándola varios miles de personas.

**No se inaugurará hoy el Parque Central Universitario**

El Parque Central Universitario no habrá de inaugurarse en el día de hoy, como se ideó en un principio.

El doctor Rodolfo Méndez Peñate, rector de la Universidad, decidió suspender el acto a fin de que sea terminado completamente y hermoseado convenientemente.

Ha decidido que la inauguración se celebre como un acto más de las fiestas del graduado, cuya fecha señalará en su oportunidad el Consejo Universitario.

En el centro del parque habrá de construirse una base para levantar un monumento a los Mártires.

Actualmente ya se están colocando árboles y hermoseando los jardines del parque.

Se espera que para el día 15 de marzo, según fuimos informados ayer, esté todo completamente terminado.

**Elegido Biada decano por aclamación**

El doctor Rafael Biada Dini, decano de Cirugía Dental, fué elegido ayer decano de nuevo, por aclamación.

El acuerdo de elegirlo fué adoptado a pesar de la renuncia que con carácter irrevocable había presentado a dicho cargo.

Fué elegido delegado al Consejo Económico el doctor Cepero.

**Comenzarán el primero de marzo las clases en Ciencias Comerciales**

Las clases en la facultad de Ciencias Comerciales de la Universidad habrán de reanudarse el próximo día primero de marzo.

Así se ha dispuesto por la facultad de esta escuela universitaria.

**La candidatura de Kourí**

La asociación de profesores «Avance Universitario» ha acordado llevar la candidatura del doctor Pedro Kourí, director del Instituto de Medicina Tropical y profesor distinguido de la facultad de Medicina, para el decanato de la escuela.

**El doctor Moreno, candidato a la Secretaría de Ciencias**

Posiblemente el próximo día primero habrán de celebrarse las elecciones para secretario de la escuela de Ciencias de la Universidad de La Habana.

Para dicho cargo ha sido lanzada la candidatura del doctor Abelardo Moreno, profesor de esa escuela, que se ha distinguido ya por sus estudios y sus investigaciones y que tiene grandes simpatías en la misma.

También son candidatos los doctores Estévez y de la Carrera.

**Se reunió anoche el Consejo Económico**

Anoche acordó el Consejo Económico conceder distintos anticipos de créditos y consignar su pesar porque no podrían contar con la valiosa cooperación del doctor Mario Martínez Azcue, delegado a dicho alto organismo por la facultad de Odontología.

Como informamos anteriormente la facultad eligió un nuevo delegado al Consejo Económico.

## Una gran parte de nuestra juventud estudia y trabaja

### Así afirmó C. Rodríguez en el acto-aniversario de la Sociedad Dominicis-Mariani

La Sociedad Artística Dominicis Mariani, celebró ayer el segundo aniversario de su fundación y toma de posesión de la nueva directiva, con un interesante concierto a cargo de dos distinguidos artistas sudamericanos, y estando a cargo de nuestro querido compañero, señor César Rodríguez Expósito, presidente de la Sociedad de Autores Teatrales de Cuba, las palabras iniciales de dicha conmemoración.

Nuestro compañero César Rodríguez, se refirió a la labor de la Sociedad Artística Dominicis-Mariani, integrada por un núcleo numeroso de nuestra juventud estudiosa y dijo: «Y esto tiene una importancia grande, una extraordinaria significación, pues nos ofrece un síntoma de lo que es y puede ser la juventud del presente—tan maltratada por los comentaristas—, para probar que no toda ella se entretiene, perdiendo su tiempo, sus energías y su sensibilidad, entre coteles y bailes, entre vicios y orgías, sino que hay una parte considerable por cierto, que ama las artes, que se preocupa de la cultura patria y que estudia en infatigable esfuerzo de superación».

Se refirió también a la presencia de los artistas uruguayos, señora Marina Dutra y el señor Augusto de Giuli, que traen una misión de intercambio musical entre los países de la América y tuvo cálidos elogios para la labor de la presidenta de la Sociedad, señorita Lia de la Torriente, que une a sus merecimientos de artista dinamismo extraordinario.

Después la presidenta de la Sociedad «Dominicis-Mariani», pronunció breves palabras, agradeciendo los elogios de César Rodríguez y presentando a los artistas Marina-Sarandi, que seguidamente ofrecieron un magnífico concierto de música hispano americana.

## Un breve de S.S. el Papa a nuestro Director

Ayer tuvimos el honor de recibir la grata visita de monseñor Arteaga, Vicario Capitular de la Habana, acompañado de su secretario y del ilustre Padre Llaguno.

Fueron recibidos por nuestro Director y por D. Celso González, el señor Eliseo Guzmán y alto personal de esta casa, además de otras personalidades presentes, como el doctor Benigno Souza, el Padre Rubinos, el señor Manuel Solís Mendieta y algunos íntimos más.

Monseñor Arteaga llegó al DIARIO DE LA MARINA con la misión oficial de hacer entrega a nuestro Director del Breve de Su Santidad el Papa Pío XII, en que le comunica haberle sido otorgada al doctor José I. Rivero la valiosa encomienda pontificia de San Silvestre Papa, en grado de Comendador.

En un acto sencillo y solemne, Monseñor Arteaga explicó la significación de añeja raíz histórica y alto espíritu social que contiene tal privilegio.

Nuestro Director contestó con sencillas y emocionadas palabras que transcribimos. Dijo así:

«Nunca creí que mi labor de periodista mereciera tan alta distinción como ésta que la Santa Iglesia me otorga haciéndome Comendador de la Orden de San Silvestre Papa, encomienda que por fuerza trae a la memoria tan altas virtudes como las de aquel santo Pontífice que supo ser al mismo tiempo sabio universal, Padre católico y caballero inmortal que brilla con gloriosa luz en los finales del primer milenio cristiano.

«Confieso que me abruma este alto honor que me coloca en las legiones de la Aurea Caballería, por cuanto mis labores en pro de un mejor equilibrio social y defensa de la filosofía y fe cristianas, no tuvieron nunca otro propósito ni estímulo que el de perseguir el mejoramiento de la vida en mi medio natural, y el de satisfacer un ansia interna de difundir una verdad que forma parte de mi ser.

«Si no recibo como un premio este altísimo honor, ni como estímulo para la ejemplaridad que la Iglesia persigue por cuanto no tengo méritos para lo primero ni he menester de lo segundo, sí llega a mí esta significación papal trayéndome el halago de un juicio sapientísimo y muy valioso que constituye para mí futuro norte a seguir y guía certero para continuar un camino por el que no anduve equivocado.

«Esta Orden de Caballería en que la Iglesia agrupa a los servidores de la sociedad y de su credo (que en suma son uno y lo mismo), constituye en estos tiempos de negaciones, desorientación y demagogia la legión avanzada, la fuerza de choque de los espíritus fuertes por cuyo esfuerzo han de salvarse los principios eternos de la humanidad civilizada que son el alto pensamiento y divino espíritu del Redentor. Señalados por la Santa Madre Iglesia o anónimos en la sociedad, en el taller o en la calle, son infinitos los legionarios de esta cruzada que se oponen a la invasión bárbara del moderno nihilismo que, incapaz de construir ni comprender la paz de amor sobre la tierra y la inmortalidad de las almas en el más allá, establecen la cómoda y fácil negación como principio, sin fin de vida y sin otros vislumbres que el caos.

«Tomo, por tanto, y acepto emocionado estas insignias de Comendador de la Orden de San Silvestre Papa que la Iglesia me otorga y que serán en mi vida, al par que airón preciado, acicate de vigores, por si alguna vez cayera en flaquezas o desalientos para continuar esta cruzada a que nos obliga el oficio de escribir, por la sociedad y por nuestra fe».

Después de las congratulaciones de rigor, los presentes fueron obsequiados y, en recuerdo del acto, se tomó la fotografía que nuestros lectores hallarán en nuestra información gráfica de rotograbado.

**CONSULADO GENERAL DE ESPAÑA EN LA REPUBLICA DE CUBA—HABANA**

**AVISO**

Nuevamente se recuerda a los españoles, que el plazo señalado para renovar las cédulas de nacionalidad sin recargo alguno, terminará en 31 de marzo próximo. Transcurrida esta fecha tendrán necesariamente que abonar los interesados el importe de las cédulas que hayan dejado de obtener y renovar a su debido tiempo, así como los recargos que señala el artículo 58 del Arancel Consular vigente.

Habana, 22 de febrero de 1940.

El Cónsul General,

**José Buigas de Dalmau.**

## DE ACUERDO DON JULIO BLANCO HERRERA CON EL HOMENAJE AL PRESIDENTE

Con fecha 20 del mes en curso el conocido industrial Don Julio Blanco Herrera ha enviado al señor Marcelino Garriga, Presidente de la Cámara de Representantes, el siguiente telegrama que con gusto reproducimos:

«Dr. Marcelino Garriga. Presidente de la Cámara. Habana.

«He leído en la prensa el proyecto de ley de usted declarando al Honorable Señor Presidente de la República, doctor Federico Laredo Bru, «Gobernante preclaro y ciudadano eminente». Felicítole por tan merecido proyecto de ley. El Presidente Laredo ha acercado a los dirigentes políticos, en bien de Cuba. Merece todo honor y respeto de los cubanos. Julio Blanco Herrera.»

**Un acto en Unión Fraternal en que hablará el rector**

También el rector Méndez Peñate habrá de pronunciar un discurso hoy por la tarde, a las cuatro, en la sociedad Unión Fraternal.

Será en un acto organizado con motivo de la inauguración de una clínica para la institución.

## EL ARZOBISPADO INVITA AL MITIN CATOLICO DEL DIA 24 EN EL TEATRO "NACIONAL"

**ARZOBISPADO DE LA HABANA**

VICARIA CAPITULAR

**Por cuanto numerosos católicos nos han manifestado su propósito de exteriorizar su amor a la iglesia y la Patria en la memorable fecha del 24 de Febrero por medio de un mitin que se celebrará en el Teatro Nacional, autorizamos dicho acto como propaganda de los sanos principios religiosos que profesa la mayoría de nuestro pueblo, como homenaje a la Patria y sus Instituciones; como esperanza de la preservación de sus justas libertades y como mensaje de amor a todos los cubanos que deseamos ver unidos en una sola aspiración: el bien común.**

**Invitamos a cuantos simpaticen con tan noble propósito a concurrir el día 24, a las dos de la tarde, frente al Teatro Nacional.**

**Habana, Febrero 19 de 1940.**

**Dr. Manuel Arteaga,**
Vicario Capitular.

## EL ARZOBISPO DE SANTIAGO DE CUBA SE ADHIERE A LA GRANDIOSA FIESTA CATOLICA

### Se hallará presente el Vicario Capitular de La Habana. Suman miles las adhesiones que se reciben de todos los rincones de la República. Se inicia a las dos de la tarde

Cuba católica se encuentra en pie. Quiere decir, que toda Cuba se encuentra en pie. El acto Pro-Patria y Reafirmación Católica que tendrá lugar esta tarde en el Teatro Nacional y en el Parque Central (ambos resultarán pequeños) ha entusiasmado de tal modo a la población cubana que se lamenta, muy de veras, la falta de un local diez veces mayor que el Nacional para celebrarlo. Los mensajes recibidos en el día de ayer en el local de los Caballeros de Colón pasan de cuatrocientos. La oficina de telégrafos puede testificarlo.

Y a propósito de la oficina de telégrafos. Sabemos que existe en ella una disposición, dada por el señor Torres, según nos han informado de no aceptar mensajes dados por los teléfonos que responden a las letras FO, a no ser de felicitación. Es decir, que si hay un fallecimiento, no se puede trasmitir el mensaje para la Habana dando la noticia, si este mensaje se dicta por teléfono. Si se quieren adherir las familias de Marianao al acto Pro-Patria y Reafirmación Católica, trasmitiendo su mensaje por teléfono, no lo pueden hacer. El señor Jefe de Telégrafos tiene la palabra para explicar, si no tiene inconveniente, este extraño asunto. La Compañía de Teléfonos dice que se debe a una disposición de Comunicaciones. La de Comunicaciones que a la Compañía de Teléfonos.

También se anuncia por radio que el mitin ha sido suspendido. ¿Suspendido? A no ser porque no quepan las personas en la Habana...

El acto Pro-Patria y Reafirmación Católica se llevará a efecto, Dios mediante, en la tarde de hoy, comenzando a las dos, en el teatro Nacional y en el Parque Central. Ambos resultarán pequeños. El entusiasmo es delirante. El grito de Viva Cristo y Viva Cuba, resuena de una punta a otra de la Isla. Los señores Obispos de Camagüey, Cienfuegos y Matanzas, concurrirán con buenas representaciones de sus respectivas provincias.

El señor Arzobispo de Santiago de Cuba, Fray Valentín Zubizarreta, ha enviado su bendición a los organizadores, sumándose al acto Pro-Patria y Reafirmación Católica. Si tenemos santos por la tierra, y en esta tierra cubana, Fray Valentín Zubizarreta es uno. Díganselo a los santiagueros, que se dejarían matar por él, y podemos asegurar que alguien de la Habana también. Así es como quiere el pueblo de Cuba católico a sus Prelados. Así es como se quiso y se sigue queriendo, aunque no se le vea materialmente entre nosotros, a un Monseñor Ruiz. Así vive todavía en el alma de todos un Monseñor Pedro González Estrada.

Estamos a la vista de un gran resurgimiento católico. Viva Cristo y Viva Cuba. A las dos de la tarde en el Teatro Nacional y en el Parque Central, (ambos resultarán pequeños). No falte, católico. Cristo, la Patria, el honor, la sociedad, la familia se lo piden.

**Clara Moreda Luis**

**PARTE DE LAS ADHESIONES RECIBIDAS EN EL DIA DE AYER**

Cienfuegos: Luisa García Torralbas, Grupo Sta. Teresa de Jesús, Federación Juventud Católica Cubana, Grupo Apostolado FJCC, Grupo Santa Catalina FJCC, Alumnas y Profesoras Colegio Teresiano, Alumnas Colegio Apostolado Cienfuegos, Congregación Hijas de María Colegio Apostolado, Asociación Apostolado Oración, Profesorado y Alumnas Escuela Dominical Colegio Apostolado, Asociación Orden Tercera Dominicos, Dominicos Cienfuegos, Alumnos Colegio Monserrat, Caballeros de Colón de Cienfuegos, Rosario Perpetuo y Pía Unión San José Dominicos, Asociación Maestras Católicas, Castaño de Gutiérrez.

Habana: Antiguas Alumnas Externado Sagrado Corazón, Hijas de María del Sagrado Corazón, Antiguas Alumnas Internado Sagrado Corazón, Rosario Perpetuo del Vedado, Valentín Arenas Miranda, en nombre 11 hijos, dos yernos, tres nueras, dieciocho nietos y su propia esposa; Antonia Fernández Dominicis de García Sola, Dolores Fernández Dominicis de Sangroniz, Juana Fernández Dominicis de Lavilla, Francisco Reboira, esposa e hijos; Hijas de María de la Iglesia de Reina, con 700 socias; Archicofradía Jueves Eucarísticos templo María Auxiliadora, Padres Alumnos Colegio Apostolado Marianao, Juan López Rodríguez, Jefe Expedición Telégrafos Comunicaciones, Mil doscientas Antiguas Alumnas Colegio «El Angel de la Guarda», Venerable Orden Tercera de Santo Domingo, Asociación Amigos San Juan Bosco y Cooperadores Salesianos, con 400 miembros, Guardia de Honor del Corazón de Jesús de la Iglesia de la Merced, Congregación del Inmaculado Corazón de María de la Iglesia de Reina, Archicofradía Nuestra Señora de la Caridad, Tres mil quinientos cincuenta socios y socias del Apostolado de la Iglesia de Reina, Asamblea General Cuarto Grado, Félix Varela, de los Caballeros de Colón; Consejo de San Agustín 1390 de los Caballeros de Colón, Congregación Mariana de Enfermeras Católicas, Encarnación Sánchez Vda. de Sánchez, Elvira Cil Vda. de Sánchez, Pilar Sánchez Vda. de Lezcano, Institución Asilo y Creche del Vedado, Congregación Animas Iglesia de Reina, Directiva Colegio Asilo San Vicente de Paúl, Tomás Morán y familia, María Alonso, Asociación Profesores Católicos de María Reparadora, Escuela Nocturna María Reparadora, Archicofradía María Auxiliadora, Gloria C. Vda. de Barraqué, Hijas de María de las Reparadoras, Gloria Sánchez de Tamargo, Fe Varona de Lage, Setecientas socias Pía Unión de San José de la Iglesia de Reina, Francisco Iduate, Asociación Dulce Nombre de Jesús Parroquia del Vedado, Micaela Argüelles y Margarita Rabel, Catequistas Asociación Escuelas Dominicales, Ana María y María Luisa Menocal.

Guanabacoa: Asociación Virgen de la Caridad, Padres Alumnos Escolapios de Guanabacoa, Cofradía Santísimo, Pía Unión San José, Filial Caridad Asociación Nuestra Señora, Centro Asociación Nuestra Señora, Asociación Santa Teresita, Filiales Víbora y Acosta Asociación Nuestra Señora, Asociación Apostolado.

Santiago de Cuba: Angel Castro y familia, Miguel Alvarez y familia, José Rodríguez y familia, Evaristo Díaz y familia, Manuel Couto y familia, Manuel Rodríguez y familia, José Picanol y familia, Gladys Garriga y familia, Alberto Fernández y familia, Amadeo Delgado y familia, Aquilino Fernández y familia, Antonio Pascual y familia, Eugenio Ruiz y familia, Manuel Ramos y familia, Daniel Rodríguez y familia, José Guillén y familia, Ramón Vázquez y familia, Asociación Hijas de María, Colegio Hijas María, Clara Mayora, Grupo la Milagrosa de la FJCC, Grupo Beata Imelda FJCC, Comunidad Colegio Hijas de María, familia Martín, familia Bonín, familia Pinyot, familia Sánchez, familia Navarrete, Manuel Orret y familia, Víctor Ruiz y familia, Manuel Barrio y familia, Miguel Centeno y familia, Antonio Pérez Jaén, Presidente Patronato Casa Beneficencia, Antonio Pérez Jaén y familia, Matías Cnsul, familia Sánchez, familia Lecha, familia Somoano, García Morey, Apostolado Oración Iglesia Dolores, Padres de la Iglesia de San Francisco, Apostolado Oración Iglesia San Francisco, Asociación Hijas de María Casa Beneficencia, Superiora y Comunidad Casa de Beneficencia, María Victoria Colás, familia Mustelier.

Matanzas: Padres de Alumnos Colegio Virgen Milagrosa, Hijas de María Colegio San Vicente, Asociación Animas Versalles, Asociación San Antonio Versalles, Unión 31 Caballeros Católicos, Caballeros Coln, Asociaciones Carmelitas, Comunidad Siervas María, Juan José Urquiza y Marcelino Méndez, Amelia, Julia y Narcisa Madam, Catequistas Parroquiales interpretando sentir 400 padres alumnos catecismo, Rector Catedral Matanzas en nombre propio y de asociaciones parroquiales, representando quince mil feligreses, Asociación Eucarística, Hijas de María Catedral, Rosario Perpetuo, Apostolado Oración Catedral.

Camagüey: Consejo Santa María No. 2479 Caballeros de Colón, Alumnas Salesianas Camagüey, Comité Padres de familia Colegio Salesianas de la calle Luaces, Comunidad Padres Escolapios Camagüey, Srtas. Loret de Mola, Escuela Obrera La Inmaculada de las Hijas de María, familia Lezcona Vilató, doctor Antonio Fernández y familia, Conferencias señoras San Vicente de Paúl, Rosalina Rodríguez, Rosa Santa Ana y Teresa Fernández, Católicos Quinto Barrio, Asociaciones Iglesia San José, Dr. Ruiz Angulo e hijos, Padres familia Colegio Oblatas, Octavo barrio, J. Alimundo y señora.

Pedro Betancourt: Grupo Santa Catalina FJCC, familia Serra, Alberto Serra, familia Rubayo, doctor Borges y señora, María Márquez de Serra, Arturo Serra, Rañón, Miguel Serra, doctor Barcia y señora, Dueños, Colonos y Empleados y Obreros Ingenio Dolores, Asociación Apostolado de la Oración, Catequesis Parroquial y católicos todos del pueblo, Adelina Aguiar, doctor Argain.

Placetas: Ramona López y familia, María Monteagudo y José Cortés, doctor Retana y familia, familia Rico Oliver, Grupo Santa Teresa Central San José, Vicente Cossío.

Güines: Archicofradía Doctrina Cristiana, Apostolado de la Oración, María Auxiliadora, Colegio Salesiano, Antiguas Alumnas Colegio de la Caridad, familia Fernández Tosco.

Holguín: Damas Eucarísticas, Caballeros Pasión, Damas Josefinas, Caballeros San Isidro, Apostolado de la Oración, Sección Femenina, Juventud Católica Femenina, Juventud Católica Masculina, Asociación Virgen de la Caridad.

San Miguel de los Baños: Dr. Manuel Abril.

Ciego de Avila: Juventud Católica.

Santa Clara: Miguel A. Garrido y familia, Asociación de Damas Católicas, Asociaciones parroquiales, Guzmán Grau.

**LOS CABALLEROS CATOLICOS Y LOS JEFES POLITICOS**

En la tarde de ayer visitó a los jefes de todos nuestros partidos políticos una Comisión de Caballeros Católicos encargada de testimoniarle a todos esos líderes la satisfacción con que esa institución vería su asistencia al acto de reafirmación católica que habrá de celebrarse esta tarde, a las dos, en el Teatro Nacional.

La invitación, amplia y sin partidarismo de ninguna clase, responde al deseo de que los orientadores de nuestra política puedan convencerse de que el pueblo cubano, en su inmensa mayoría, sigue siendo fiel a la religión que hubieron de legarle sus antepasados.

Los jefes de los partidos políticos manifestaron a la Comisión que agradecían el honor de la invitación que se les hacía, prometiendo muchos de ellos su asistencia al acto.

## SE ELEVAN A MAS DE 200 LOS MUERTOS HABIDOS EN ANATOLIA POR LOS SISMOS

ESTAMBUL, febrero 23 (AP).—Con una lista de muertos que suma más de 200, los que fueron causados en los últimos días por temblores de tierra, Anatolia volvió a ser sacudida esta noche por frecuentes movimientos sísmicos y la nieve tiene inmovilizada la navegación en el Mar Negro.

Las autoridades temen que el viento y las olas, que alcanzan grandes alturas, causen muchas pérdidas entre los tripulantes y pasajeros de las pequeñas embarcaciones que se encuentran en el mar.

Los servicios telefónico y telegráfico están interrumpidos.

## LA ECONOMIA CUBANA

### I. LA EVOLUCION DE SU BALANZA COMERCIAL

**Por JAIME ALZINA**

A pesar de la crisis económica que con tanta frecuencia viene experimentando la República cubana, consideramos que algunos cambios de orientación en sus directrices económicas habrían de influenciar considerablemente para que su futuro evolucionaría de manera favorable y ofreciera cierta estabilidad y mayores posibilidades de progreso, dentro de las oscilaciones que su conjunto económico siguiera experimentando, como ocurre y ocurrirá siempre en todos los países, dados los imponderables que se presentan y que no está en la voluntad humana prever ni evitar.

Para ello debemos tener en cuenta los principales factores económicos como son los resultados de la balanza comercial y financiera con el exterior, las finanzas públicas, la industria, la agricultura, el consumo interior, etc., de todo lo cual trataremos en esta serie de artículos que empezamos hoy.

Dicho esto, precisa señalar que no todos los países disfrutan de un mismo sistema económico. Entre la economía liberal que facilita el intercambio entre las naciones y la nacionalista que tiene por finalidad bastarse a sí misma, es evidente que Cuba (si no fuera por voluntad del país lo sería por necesidades ineludibles de su economía) figura dentro del grupo de las primeras. Aun dentro de este grupo, pero, no todos los países pueden disfrutar del intercambio en condiciones idénticas. Esto hace que exista cierta división consistente en países que realizan servicios a cambio de mercaderías y países que ofrecen mercaderías a cambio de servicios.

Como ejemplo de estos dos tipos de economía liberal citamos Inglaterra y Argentina. La primera cuenta con déficit en su intercambio de mercaderías con el exterior, pero realiza muchos servicios resultantes de sus enormes capitales invertidos en el extranjero; de los seguros y reaseguros, fletes, etc., y lo que pierde en valoración de mercaderías lo gana en valoración por servicios que ejecuta. La segunda cuenta, ordinariamente, con superávit en su intercambio de mercaderías, pero tiene que pagar muchos servicios a consecuencia de los importantes capitales extranjeros invertidos en el país; de los seguros, fletes, etc. y lo que gana en valoración de mercaderías lo pierde en los servicios quer ecibe.

Es evidente que Cuba figura dentro del grupo de la Argentina. El examen de su balanza comercial y financiera con el exterior lo comprueba; siendo este el objetivo de nuestro artículo de hoy.

En los últimos diez años, su balanza comercial con el extranjero ofrece los siguientes resutlados:

| Años: | Importaciones | Exportaciones | Superávit |
|---|---|---|---|
| 1929 | 216.2 | 272.4 | 56.2 |
| 1930 | 162.5 | 167.4 | 4.9 |
| 1931 | 80.1 | 118.9 | 38.8 |
| 1932 | 51.0 | 79.9 | 28.9 |
| 1933 | 42.4 | 83.7 | 41.3 |
| 1934 | 73.4 | 107.5 | 34.1 |
| 1935 | 95.5 | 128.0 | 32.5 |
| 1936 | 103.2 | 154.8 | 51.6 |
| 1937 | 129.6 | 186.1 | 56.5 |
| 1938 (1) | 106.0 | 142.7 | 36.7 |
| Totales | 1.059.9 | 1.441.4 | 381.5 |
| Medias anuales | 106.0 | 144.1 | 38.1 |

Como vemos, aparece en todos los años superávit a favor de Cuba cuya media anual de 38.1 millones de $ es equivalente al 26.4 por ciento del valor medio de las exportaciones.

Esta balanza de mercaderías, pero, no forma el total de la balanza cubana de pagos con el extranjero. Hemos dicho que a cambio del superavit en mercaderías recibe muchos servicios del exterior, de entre los cuales se destacan 900 millones de pesos, aproximadamente, invertidos por los Estados Unidos, las atenciones derivadas de la Deuda exterior. —(1) Cifras provisionales (138.8 millones de pesos en 1939, incluyendo los 2.4 correspondientes a las obligaciones, emitidas de acuerdo con la Ley de estabilización de los precios del azúcar); seguros, fletes, etc.

Según el estimado oficial cubano, en el período de 1932-1937 la balanza total fué favorable al país, en 50.5 millones de pesos. Como en el mismo período el superávit de la balanza de mercaderías se elevó a 244.9 millones, el déficit procedente de servicios recibidos fué de 194.4, equivalente a una media anual de 32.4 millones de pesos.

Con todo aparece un remanente líquido y si no existieran otras razones este resultado debería haberse visto justificado mediante la estabilidad económica de Cuba durante el período que comentamos.

El que no haya existido tal estabilidad obedece tanto como a la falta de homogeneidad de la medida anual del saldo favorable, a la reducción del valor de las exportaciones, sea por baja de precios (cuando no se ve correspondida) o por disminución de cantidades.

Hay muchos servicios que es imposible reducirlos en proporciones semejantes a las que puedan experimentar los productos exportables. A lo sumo, al disminuir las exportaciones se procede de igual forma (sobre todo al carecer de reservas financieras) en las importaciones y con ellos puede obtenerse, igualmente, balanza mercantil favorable que pueda servir para atender el pago de los servicios recibidos, y aun con posibilidades de obtener cierto superávit líquido en el conjunto de la balanza de pagos (mercaderías y servicios) con el exterior. Esto, pues, no representa ninguna mejora positiva para el país ya que si bien puede evitar una deuda con el extranjero, perjudica al complejo de la Nación, porque la reducción de exportaciones, en aquellos Estados que, como Cuba, su mayor renta económica la proporciona el producto de las mercaderías exportables y no los servicios que rinde a otros Estados, trae consigo la reducción de trabajo y capacidad adquisitiva, la obstaculización de la marcha de las finanzas públicas y privadas y, por consiguiente, las frecuentes crisis económicas y el malestar social.

La densidad de población de Cuba, sólo de 38 habitantes por Km. 2; facilita la solución del problema económico. La aportación a las cargas del Estado, equivalente a 19 pesos por habitante, según el presupuesto que se proyectó para 1940, no tiene nada de extraordinario. El servicio inherente a los capitales extranjeros invertidos en Cuba se ven compensados por estar, la mayoría absoluta de estos, aplicados en producciones que se consumen y son exportables.

Lo que en cambio perjudica enormemente a la economía cubana, consiste en el hecho que la población productora de Cuba no represente más del 17 por ciento de la absoluta del país, porcentaje que resulta más sensible todavía si se tiene en cuenta dos factores tan importantes como son la modesta densidad de población de Cuba y que la mayoría de la activa esté ocupada en producciones agrícolas, en las cuales es necesario, para obtener una rentibilidad (y por tanto capacidad adquisitiva y contributiva del país) equivalente a la de las explotaciones industriales, un coeficiente superior de brazos productores.


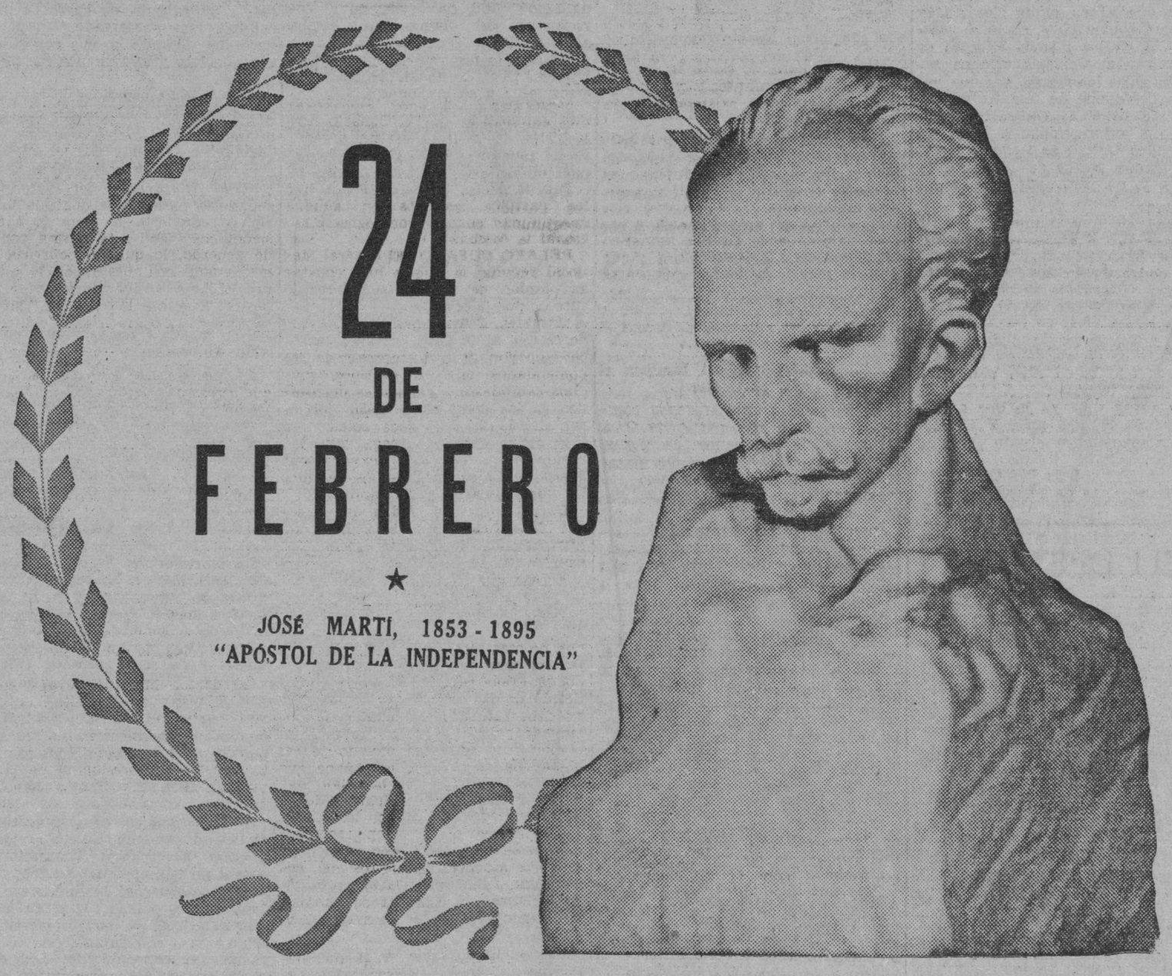


LA VOLUNTAD CUBANA DE LIBERTAD, que se hizo acción épica el 24 de Febrero de 1895, no tuvo encarnación más pura, ni más luminosa y tenaz, que la del Apóstol Martí.

Para él, la libertad no era sólo requisito indispensable del progreso social y político: era la condición de toda actividad fecunda en cualquier orden del esfuerzo humano. En su artículo "Libertad, ala de la Industria," escribía Martí en 1883:

* * *

*"Sin aire, la tierra muere. Sin libertad, como sin aire propio y esencial, nada vive ... Como el hueso al cuerpo humano, y el eje a una rueda, y el ala a un pájaro, y el aire al ala—así es la Libertad la esencia de la vida. Cuanto sin ella se hace es imperfecto; mientras en mayor grado se la goce, con más flor y más fruto se vive. Es la condición indispensable de toda obra útil."*

* * *

Al cumplirse este 45to. aniversario del Grito de Baire, que preludió la definitiva conquista de las libertades cubanas, la Standard Oil Company of Cuba se complace en felicitar a las autoridades y al pueblo de Cuba, haciendo votos sinceros por la perennidad de aquella noble conquista.

STANDARD OIL COMPANY OF CUBA

Esso


## A LOS PROPIETARIOS DE CASAS DE LA PLAYA "Santa Fe"

Se cita por este medio con carácter URGENTE a todos los propietarios de casas de la playa «Santa Fe», estén o no afectados por las actuales circunstancias, para que concurran el próximo domingo, día 25, de Febrero, a las tres de la tarde, al cine «Lourdes», de la citada playa «Santa Fe», para organizar una acción conjunta en defensa de intereses comunes.

M.E.C.D. 2016

# DIARIO DE LA MARINA

(S. A.)
FUNDADO EN 1832
(Dirigido hasta 1919 por Don Nicolás Rivero y Muñiz)

DIRECTOR: Dr. JOSÉ I. RIVERO
ADMINISTRADOR: D. CELSO GONZALEZ

Domicilio Social: PASEO DE MARTI, NUMERO 551
Agente en N. York: Joshua B. Powers, Inc. 220 East, 42nd. St. New York City

Editado por la Cía. DIARIO DE LA MARINA, (S. A.), cuyo programa consiste «en la defensa de los intereses generales y permanentes de la Nación cubana, de los especiales de la Colonia Española establecida en la misma y de la unión y armonía entre los diversos elementos que conviven en el país». — Artículo 1º de los Estatutos.

TELEFONOS DEL DIARIO

| | |
|---|---|
| Dirección | M-2856 |
| Administración | M-7911 |
| Suscripciones | M-7911 |
| Quejas | M-7911 |
| Clasificados | M-7915 |
| Jefe de Redacción | M-1287 |
| Redacción | M-7913 |
| Sports | M-7912 |
| Agencia Guanabacoa | XO-1584 |

PRECIOS DE SUSCRIPCION

| | Territorio nacional | Extranjero «A» convenio | Extranjero «B» no convenio |
|---|---|---|---|
| Año | $ 13.50 | $ 17.00 | $ 20.00 |
| Semestre | 7.00 | 9.00 | 11.00 |
| Trimestre | 3.75 | 5.00 | 6.00 |
| Mensual | 1.30 | — | — |
| Dominical, Año | — | 5.00 | 7.00 |


## EDITORIALES

### *La defensa de nuestras tradiciones*

El Club Rotario y otras instituciones cívicas han iniciado una campaña con el propósito de fortalecer las tradiciones patrias. Es muy acertado este movimiento y responde a un estado de conciencia existente en la inmensa mayoría de nuestro pueblo.

La tendencia a lo exótico y la hiperestesia de lo nuevo son actitudes que triunfan efímeramente en las colectividades humanas, pero que no perduran. Por «snobismo» el hombre —los jóvenes particularmente— se adhiere de un modo casi mecánico a ellas; mas tan pronto reflexiona, vuelve decididamente a lo central de sí mismo, a lo que dentro de sus circunstancias tiene un carácter enérgico y permanente. Y eso se llama historia o se llama tradición. Salirse de un cauce o del otro es colocarse en la postura siempre peligrosa del desertor. Postura que dista mucho de ser original, pues, como decía Unamuno, lo único original es lo «originario» y fuera de la tradición todo es plagio.

No hay, pues, más que dos caminos: o nos parecemos a nosotros mismos o nos parecemos a los demás. O dicho de otro modo: nos disponemos a vivir nuestra propia vida o a imitar vidas ajenas, que podrán ser, en algunos casos, mejores que la nuestra, pero que tienen todo el formato de lo postizo y extranjero. Mucho le preocupó esto a Martí, que en cierta ocasión resumió su pensamiento con la célebre frase de «que nuestro vino es agrio pero es nuestro vino».

No tenemos por qué arrepentirnos de nuestro pasado, en la medida en que es tradición o historia, es decir, en la medida en que no ha «pasado». En todas partes lo histórico es un amasijo de lo bueno y lo malo, de lo ejemplar y lo vitando. Por encima de cualquiera otra consideración, hay que tener en cuenta que nuestro pueblo luchó durante más de quince años por adquirir personalidad libre en el concierto de las naciones y los que en esa empresa liberadora y creadora ofrendaron su comodidad, sus intereses o su vida, no lo hicieron para tener una república postiza, donde la capacidad generadora fuese suplantada por una simple habilidad mimética. Lo que los hombres del 68 y del 95 persiguieron no fué cambiar la idiosincrasia del pueblo, formada en un proceso de siglos, sino completarla, como se completa la personalidad del individuo cuando éste arriba a la mayoría de edad. Quisieron ellos que fuésemos responsables de nuestros actos, forjadores de nuestro propio destino; pero no traidores a un pasado que está lleno de figuras excelsas y de nobilísimas hazañas. Para una patria de importación, donde el sentimiento nacional pueda ser sustituído por un vago internacionalismo revolucionario, no se fueron los cubanos a la manigua un día como hoy, hace cuarenta y cinco años.

Por eso los veteranos de nuestras guerras de independencia se alarman cada vez que doctrinas exóticas, sin el menor antecedente en nuestra patria tratan de imponerse y prevalecer sobre las sanas doctrinas nacionales que ellos predicaron con la palabra y con la acción. Tenemos para con ellos el deber de no desnaturalizar nuestro carácter colectivo, de ajustarnos a la línea histórica de respetar nuestras tradiciones venerandas, de hacer, en fin, una Cuba mejor, pero no tan distinta de la que ellos hicieron que ni Céspedes ni Agramonte ni Maceo ni Martí, caso de resucitar, la reconocerían.

La campaña de los rotarios encontrará, sin duda, eco en lo más sano de la sociedad cubana. No se trata sólo de cuidar de nuestras tradiciones externas, sino también de las que tienen el carácter de verdaderas instituciones nacionales, estén o no reconocidas de un modo expreso en la Ley. Al lado del derecho escrito, existe el derecho consuetudinario, formado por los buenos hábitos del pueblo, que se transmiten de generación en generación. Y contra este derecho no hay pragmática valedera.

Estamos en un momento constituyente. El ambiente está cargado de curiosidad y de interés. En todas partes se habla de lo nuevo que habrá en la futura Constitución. Venga en buena hora; pero a condición de que no rompa la continuidad de la historia, de que encaje en el marco inconmovible de nuestras amadas tradiciones.

### *El problema del acueducto*

Este problema que se ha creado alrededor del Acueducto de Albear exige una rápida y equitativa resolución, por cuanto ha pasado a ser comidilla del arroyo y nada se benefician, con ello, las instituciones que tercian y debaten en el asunto, y mucho menos el crédito, no ya municipal, sino de la nación.

Para nuestro criterio no es lo más importante o lo más lamentable que en estos asuntos pueda o no haber negocios subterráneos en los que no debemos creer en tanto no estén justificadamente probados; lo pernicioso es el ambiente de desconfianza que producen, el malestar que crean en un medio como el nuestro, tan necesitado de factores que reafirmen el crédito público, ofrezcan seguridades y estimulen las iniciativas y las inversiones.

Hemos recogido y publicado el criterio peregrino de algunos concejales acerca de que «ya se ha pagado, a los bonistas, más de lo invertido por ellos», y bien sabemos que este es un razonar muy de moda, muy «moderno», tan capcioso y malintencionado como que suele venir de los enemigos declarados de la propiedad, o de los amigos, desde luego, de la propiedad ajena. Sabido está que un capital invertido al seis por ciento se duplica en interés compuesto a los trece años; pero si a un inversionista se le da, a los trece años, tanto como invirtió, no por ello se le paga, pues sería tanto como pretender que los capitales se colocaran gratuitamente para irse cobrando en pequeñas porciones.

Así, este problema tiene, entre tantos otros, el aspecto de conturbación social del tipo de moda, que si no surge de las fuentes «técnicas» que alumbran las geniales ideas encaminadas al descrédito y destrucción de nuestro régimen, sí tiene su aire de familia.

Quiere esto decir que esta pugna por cambiar el status del Acueducto de Albear, a espaldas y con perjuicio de los bonistas, constituye más que cuestión de criterio, negocios a discutir o razones de comidilla, un problema cuyo planteamiento produce un gravísimo daño irreparable a la Economía, por cuanto destruye su básica condición de existencia: la confianza.

Claro está que damos por seguro el buen arreglo final, por cuanto los bonistas, con inmejorable acierto, no manifiestan disposición a conversaciones ni arreglos en que no intervenga el Honorable Presidente de la República, que por justo y hábil, constituye la garantía máxima contra errores o malicias.

Sabido que gravan el Acueducto hipotecas que constituyen un derecho inalienable e indiscutible (en tanto reconozcamos el de la propiedad como legítimo), no cabe pretender solución de ninguna clase en que tales derechos no queden a salvo con todos los resguardos que se otorgó a los prestadores cuando se les solicitó su dinero. Y, atendido que se trata de un servicio público (del que no está, ciertamente, el público muy satisfecho), y que prestarlo con eficacia constituye acaso el más imperativo deber, bien estará cualquier renovación que tienda a subsanar sus deficiencias, pero sin que esa posible necesidad de reforma sirva de pretexto para cercenar derechos, ni para que lo poco que nos queda de confianza ambiente se esfume al calor de las habilillas populares.

## Pronto funcionará una escuela bibliotecaria

La Asociación Bibliotecaria Cubana, institución que viene desde hace tiempo laborando por el mejoramiento de las bibliotecas cubanas, ha dado un paso decisivo en este sentido al organizar una escuela de servicio bibliotecario que próximamente comenzará a funcionar.

La Sociedad Lyceum, con su espíritu progresista que la caracteriza, ha facilitado sus salones y biblioteca para los trabajos de dicha escuela.

La constitución de este centro tiene por finalidad preparar técnicamente el personal de las bibliotecas que existen en la República, de manera que éstas lleguen a convertirse en verdaderas instituciones de servicio. La Escuela expedirá certificados de aptitud previa aprobación en examen.

Las asignaturas serán por el momento Clasificación y Catalogación, a cargo del Dr. Jorge Aguayo; Obras de Consulta y Bibliografía, que explicará la Sra. María Teresa Freyre de Velázquez; Organización de Bibliotecas, a cargo del Ing. Isaac T. Cabrera y Bibliología (historia de la imprenta y del libro), a cargo del Sr. Jenaro Artiles. Figuran también en el cuerpo de profesores: José M. Chacón y Calvo, Antonio Alemán Ruiz, Fermín Peraza, José Antonio Ramos, Lorenzo Rodríguez Fuentes, María Villar Buceta y José M. Zayas Jr.

La Escuela de Servicio de Bibliotecas, que se constituyó con carácter permanente, comenzará a funcionar en el próximo mes de marzo, proponiéndose ampliar en futuro próximo los estudios que ahora se inician con otras asignaturas tales como Selección de Libros, Fundamentos del Servicio de Bibliotecas y Método Bibliográfico.

Cualquier información relativa a la admisión y matrícula, que ya está abierta, podrá obtenerse en la Biblioteca General de la Universidad de la Habana, en el Ateneo de la Habana, San José 258, entre Aguila y Galiano, y el Lyceum-Lawn Tennis Club.

## Epistolario de OTEYZA

Sr. William F. Gailing.
Chicago.

Muy señor mío:

Al pasearse por las calles vistiendo una armadura entera, en la que del casco a las grebas no había pieza que faltase, pues completábanla visera, gola, peto, espaldar, faldón, añabrazos, coderas, guanteletes, camisote, cujas, rodilleras y canilleras, más el ristre y el cinturón, ha asombrado usted a los transeúntes. Pero ello fué debido a que esas calles eran las State y Madison, de Chicago, y no las San Rafael y Galiano, por ejemplo, de la Habana.

En éstas u otras calles habaneras se habría creído, sencillamente, que iba usted disfrazado. ¿Sin ser carnaval? Le diré a usted... En la Habana fuera exagerado sostener que «todo el año es carnaval», como opinaba «Fígaro». Sin embargo, aquí el carnaval no se limita al domingo de quincuagésima y el lunes y el martes subsiguientes, que constituyen en el resto del mundo los tres días de carnestolendas. La segunda semana de cuaresma está transcurriendo ahora y el carnaval continúa.

Una máscara más, hubiesen dicho los que le vieran así vestido por estas calles. Pero los que por aquellas calles vestido así, pensaron que había resucitado Sir Launcelot, que es como verdaderamente se llama el paladín inglés, al que los españoles hemos puesto de apodo Lanzarote. Y, claro, les extrañó que el fiel amante de la reina Ginebra e infiel súbdito del rey Arturo, pasearа por dichas calles chicagüenses.

En cambio, ninguna extrañeza produjo, ni en la ciudad del Estado de Illinois ni en todas las demás ciudades y pueblos de los Estados Unidos, la explicación que usted ha dado de porqué paseaba vestido de tal guisa. Como la cosa más natural, publican los periódicos estadounidenses que usted se armó de todas las armas defensivas, debido a que está su vida amenazada, por haberse presentado candidato a la Convención Republicana.

Esto en Cuba habría causado no ya extrañeza, sino asombro, estupefacción. Aquí ha habido elecciones nada menos que a Asamblea Constituyente y los candidatos no necesitaron disfrazarse de caballeros de la Tabla Redonda. Tal como son, con la indumentaria de ahora, que cubre pero no protege el cuerpo, y a cara descubierta, sin celada ni yelmo que se la defendiese, pasearon tranquilamente. Y no sólo salieron vivos, sino que hasta salieron ¡delegados!

Y hay más todavía. Hay que se aproximan otras elecciones—¡por si las recién pasadas hubieren sido pocas!—y los nuevos candidatos se están exhibiendo en efigie, convencidos de que ni en efigie siquiera se procederá contra ellos, como se acostumbraba en los buenos tiempos de la Inquisición. Carteles ofrecen sus retratos sobre los muros, sin que nadie los desconche de una pedrada.

Observe usted el contraste, señor candidato estadounidense. Pues en los Estados Unidos se tiene, respecto a los demás países de América, en general, y, en particular, por lo que a este país hispanoamericano se refiere, un concepto terrible de sus luchas políticas. Y no es así ni muchísimo menos.

Ya se ve. Aquí callejean los candidatos a cuerpo limpio—es un decir—y—es otro decir—dando la cara, a la calle, ha de ir en forma que no puede alcanzársele la piel ¡sin el previo uso de un abrelatas! Para que mientras que usted allá, para salir luego digan ustedes...

Pero usted diga ya lo que quiera, pues yo no le digo más. Y termino ofreciéndome suyo atento s. s. q. e. s. m.

**Luis DE OTEYZA**

La Habana, 24 de Febrero de 1940.

## SU DESTINO

**FEBRERO 24**

**«PISCIS»**

Casi siempre el niño que ha nacido hoy pone de relieve desde sus más tiernos años cierta inclinación que le debe ser fomentada y lo llevará a triunfar en la vida.

La mujer que ha nacido en esta fecha es muy apegada a su hogar, lo que la lleva a no cumplir en muchas ocasiones con sus amistades. Debe procurar por todos los medios conservar su salud en las mejores condiciones, ya que de otro modo no podrá aspirar a la felicidad que le pertenece. A lo que parece tiene usted aptitudes artísticas que dedicar a la decoración interior, confección de vestidos, etc. También tiene usted facilidad para la literatura. La vida del matrimonio habrá de serle muy propicia a poco que usted se lo proponga.

El hombre que celebra hoy su natalicio debe cultivar siempre que le sea posible la amabilidad y la paciencia. Su porvenir puede estar en la teología, la literatura, las artes y el comercio.

En 24 de febrero nacieron, entre otras personalidades de significación histórica, Juan Clemente Zenea, poeta cubano (1832), y Juan Pico, Conde de la Mirandola, erudito italiano y notable teólogo, célebre por su memoria prodigiosa (1463).

**LAGOS DE FONDO INESTABLE**

Toda la región de los grandes lagos de Canadá y de los Estados Unidos se halla actualmente en tren de oscilar—con la correspondiente lentitud geológica— sobre lo que los sabios llaman «línea gozne». El resultado es mucho más serio para Canadá porque si los puertos del lado de los Estados Unidos presentan una profundidad acrecentada en una docena de centímetros, los del país primeramente nombrado disminuyen en la misma proporción. Estos últimos son continuamente dragados con el fin de mantener sus profundidas respectivas y se ha podido comprobar ahora que gran parte de los gastos que exige esta operación son debidos al mencionado juego de báscula de esa parte de nuestro continente. El origen de este movimiento procede del hecho de que Canadá se encuentra aun reponiéndose de la presión violentísima ejercida en dicha región por la capa de hielo de la última época glacial. Es como un almohadón sobre el cual alguien se ha sentado y que vuelve luego a levantarse lentamente. Si las cosas continuaran así los grandes lagos acabarían por verter todas sus aguas en el golfo de Méjico, gracias al Mississipi. Pero el arte de los ingenieros impedería que ocurra este desastre.

## DIA DE LA PATRIA

*Por Roseñada*

—Y tú ¿qué «pintas» aquí?

## LA VERDAD DESNUDA SOBRE EL PARAISO SOVIETICO

**LAS GRANDES VOCES EUROPEAS**

**¿Gran ejército?: No; miserable carne de cañón**

**El interrogatorio de los prisioneros rusos muestra que su miedo es tan grande como su ignorancia**

**Especial para DIARIO DE LA MARINA**

Tontos, pobres tontos caídos en el último grado de la tontería, de la estupidez y del sufrimiento, eso parecen, según los testimonios venidos de Finlandia, esos soldados rusos de los que innumerables extranjeros que no todos eran comunistas, nos habían hecho un panegírico y una cosa imponente.

Lo que domina en el interrogatorio de los prisioneros, es que su miedo es tan grande como su ignorancia.

—¿Por qué peleais—, es lo primero que preguntan los corresponsales de guerra que tienen permiso para interrogarlos.

—Porque si no lo hacemos nos matarán. (Esta es la respuesta invariable).

Y los pobres explican que a la menor vacilación las ametralladoras de los chequistas, bajo las órdenes de los comunistas, los dejarían secos.

Uno de ellos, obrero metalúrgico de Leningrado, ha declarado al corresponsal del Times, que estaba atónito:

—Los jefes nos repiten que los finlandeses no perdonan y torturan atrozmente a su prisioneros.

—¿De qué manera?

—Haciéndolos pedazos y desollándolos.

Durante horas y horas estuviera tendido sobre la nieve, bañado en sangre, pues en el ejército ruso no hay enfermos ni camilleros, y cuando los finlandeses se acercaron a él creyó que era para rematarlo. ¡Cuál no sería su asombro al convencerse de que lo levantaban, lo colocaban sobre unas angarillas y lo llevaban en una ambulancia! Y más aun cuando un médico lo examinó y le hizo vendar sus heridas. Son cosas desconocidas entre las tropas rojas.

—¡Qué buena gente sois!...

Todos traen los pies en un estado espantoso tumefactos sanguinolentos... Su calzado, de cuero de mala calidad, está agujereado. Un prisionero iba descalzo y se contentaba con envolver groseramente sus pies y tobillos.

—¿Qué le ha ocurrido?, preguntaba el corresponsal del Times.

—He perdido mis borceguíes. He descendido de un avión en paracaídas. Mi calzado se me salió al bajar. Tuve que andar varios kilómetros descalzo, sobre la nieve. Tengo los pies helados.

Todos, por igual, se quejan de la comida. Desde el día de su partida jamás comieron nada caliente, sino pan seco y eso es todo. Todos tiritan de frío bajo sus capotes de algodón, sin forrar.

Y la misma frase se dibuja en los labios de todos:

—¿Nos devolverán a Rusia?

Porque el ejército ruso es tal que sus soldados no abrigan más que una esperanza: la de no regresar a su país...

París, Febrero 1940.

**Estéfano Lauzanne.**
Redactor-jefe de Le Matin, de París.

## BROMAS Y VERAS

### CONSECUENCIAS DE LA PAZ

No hablemos de las consecuencias de la guerra, que serían tales si el conflicto bélico se extendiera a todo el mundo, como amenaza, que nadie sería capaz de calcularlas. Todo el daño, todo el horror de la matanza y destrucción que se le puede alcanzar a la más simple de las mentes, no sería nada; el mundo material en escombros, como quedaría; la mitad de la humanidad enterrada, otra cuarta parte con mutilaciones que la convirtieran en seres inútiles, el resto loca, y aún no diríamos todo lo espantoso de las consecuencias de la guerra.

Pero aceptemos la posición más optimista; la seguridad de que la guerra, con toda la extensión, saña y espanto que promete, no estallará como nosotros aún lo esperamos, sea razonándolo por indicios que se dejan entrever por los acontecimientos, o acaso engañados por la ilusión de que los hombres aún tienen un vestigio de razón humana y se detendrán al borde negro del abismo que se abre a los pies del género humano.

No tendremos guerra. Supongamos que la intervención de la Reina Guillermina de Holanda, con más de angustias de mujer que poderes de Reina, y el Rey de Bélgica, que en su infancia conoció los terrores de la guerra y de niño vió a su pueblo inmolarse heroico en una lucha feroz y sin objeto, junto con Mussolini (que parece haberse apartado definitivamente de las posibilidades voluntarias de la contienda) realizan una gestión de paz oportuna, con apoyo de los jefes de Estado neutrales, de Roosevelt y, desde luego del Santo Padre; y supongamos que tienen un éxito feliz sus gestiones que donde truenan los morteros se hace el silencio y en los campos que cavan las explosiones de las gigantescas granadas vuelve a florecer la amapola que nace entre los trigos. Supongamos, en fin, que la paz vuelve. ¿Volverán, asimismo, los espíritus, a ser como antes eran?

A nuestro entender, el daño enorme de la Gran Guerra, no fué lo que la lucha destruyó en catedrales famosas, ni en pueblos florecientes, ni en ciudades magníficas. Menos fué lo que se destrozó en hombres jóvenes, pues ya sabemos lo que vale un hombre en la guerra, y que no pasa mucho de la cifra del costo de su equipo personal. Conocemos aquella frase de Napoleón, que sería cínica si no fuera de un hombre que construyó su gloria sobre cordilleras de cadáveres; palabras dichas ante el cuadro espantoso de un campo después de la batalla, silenciados los fusiles con la fatiga del luchar y callados los hombres en el seno de la muerte: «—Esto lo repone una noche de París».

La vida vale poco para quien está siempre de cara a la muerte, y así, para un general, una noche de horrores y destrozos tiene reparación fácil en una noche de amor. No importan, pues, las cifras de los muertos ni valen gran cosa las ruinas de las poblaciones. A los diez años de la Gran Guerra no quedaban ruinas, ni quedaban lutos, ni quedaban huecos en las listas demográficas nacionales. El trabajo y el amor restañan, en poco tiempo, las lesiones de la destrucción y el odio; aunque más pronto la destrucción y el odio destruyen la obra del trabajo y del amor.

Pero aún siendo muy optimistas, aún aceptando que sea como nuestra razón, o nuestras ilusiones ven el futuro; que no habrá guerra; aún lograda la gran esperanza de la paz, el daño ya producido es irremediable y no tiene reparación posible.

Porque el gran daño de la Guerra no está en las cosas materiales ni en las vidas humanas que se destruyen, sino en los sedimentos que dejan en los espíritus.

De la Gran Guerra pasada nos ha quedado un retroceso espiritual que causa espanto; un desdén universal por los valores morales e intelectuales; un afán inaudito por llegar a los goces de la materia «por cualquier medio»; y como el mundo no tiene goces materiales para todos, sino para una infinitesimal minoría, los más se consideran desheredados o, peor aún, desposeídos, y alientan el odio como fundamento de las escuelas sociales a sí mismas llamadas reivindicatorias.

Y de falacia en falacia, los pueblos que en gran conjunto son románticos, caen en la más profunda decepción y descreimiento.

Aunque viniera la paz, para el mundo ya se ha producido una consecuencia irreparable de desilusión. Porque no sabemos qué cosa es peor para el espíritu de los pueblos, si la extensión de la doctrina falsa e indocta del Comunismo como promesa reivindicatoria, o el ejemplo cínico que han dado sus apóstoles rusos, con su traicionera determinación contra las democracias.

¿Qué harán ahora, las organizaciones «Anti-Fascistas», que so pretexto de combatir el Fascismo, con mentida cooperación democrática, atraían prosélitos para el Comunismo, pero en nombre de la oposición santa a la Dictadura Fascista? ¿Qué harán, los mercaderes de masas, técnicos de la psicología de las multitudes, que las movilizaban en nombre de un ideal grato, como el demócrata, pero en servicio ulterior y subrepticio del Soviet? ¿Qué harán, los que atraían a los obreros con el sonsonete público de: «!Democracia!»; «¡Democracia!», y en nombre de la voluntad popular trabajaban por quitar al pueblo voluntad, libertades y conciencia? ¿Qué harán, ahora que, en paz o en guerra, se han quitado el antifaz en Rusia, y se han unido en franca lucha contra los mismos que juraban defender; los conceptos democráticos?

No sabemos qué era peor, para la espiritualidad de las masas, si el engaño del Comunismo o su cínica desnudez actual.

Porque las masas, con el engaño del Comunismo, creían; y mientras un pueblo tenga alguna fe, puede esperarse alguna reacción saludable en su espíritu. Nosotros, que tanto hemos luchado por demostrar al pueblo la mentira del Comunismo, su irresponsabilidad, su torcida intención de esclavitud sobre los mismos a quienes prometía reivindicar, aspirábamos a cambiar la fe popular en sentido más verdadero y digno de sus devociones. A cambiar la fe, pero no a matar la fe. Y el Comunismo la ha matado definitivamente en la conciencia de los pueblos.

Los trabajadores franceses los expulsan; algunos diputados comunistas galos que han tenido el atrevimiento de apoyar ¡en pleno Parlamento! la invasión polaca por Rusia, son tildados de traidores y se pide la aplicación de penas para la traición en tiempos de guerra. La A.F.L. norteamericana los expulsó ya; la C.I.O. ya ha declarado que «los comunistas no sostienen ideología obrera alguna, sino que son un grupo militante cuya actividad es solamente en interés de la política rusa».

El Comunismo, pues, ha matado la fe que aún podía quedar. La Política Internacional, groseramente materialista, deja sin ilusiones a los pueblos, y las consecuencias de la paz habrán de ser desoladoras en las almas, tanto como la guerra destruye las cosas materiales.

Y, a decir verdad, nosotros preferíamos luchar contra el Comunismo, porque esa lucha constituía una alta polémica por una razón romántica.

Ahora ya, los hombres no creerán en nada ni en nadie, acaso ni en sí mismos.

Y malas eran nuestras luchas; malos aquellos sinsabores, pero hay otra cosa peor que eso: y es, que los hombres no sientan necesidad de luchar.

Y si la paz habría de traer esa gran desilusión ante las miserias de la política internacional que estamos presenciando, no sabemos qué sería peor: si las consecuencias de la guerra, o las consecuencias de la paz.

**Joaquín ARISTIGUETA.**

**LA ALTURA DE LA ATMOSFERA**

La única prueba directa de que la atmósfera llega a grandes alturas, la ofrecen las fotografías de las luces del Norte, o aurora boreal, hechas contra un fondo de estrellas. Una fotografía hecha de una aurora boreal excepcional, el 8 de septiembre de 1926, al oeste de Noruega, demostró que ascendía a seiscientas millas, y probando que el aire a esa distancia era lo suficientemente denso como para manifestar fenómenos eléctricos.

**PACIENTE Y CIRUJANO**

Se ha producido en el hospital de Bispbjerg, Dinamarca, un accidente singular. El profesor Thomsen operaba a un hombre que se había fracturado una pierna. El paciente, aguijoneado por el dolor, tuvo un malaventurado reflejo; dió un bofetada en pleno rostro al cirujano, que se desplomó sin conocimiento. Los otros médicos presentes corrieron en auxilio del profesor. Este, a consecuencia de la violenta conmoción cerebral, quedó en un estado más grave de lo que se hubiera creído. Debió, a su vez, ser operado con urgencia. No se abandonó, sin embargo, al autor del accidente. Un colega del profesor Thomsen concluyó con éxito la operación iniciada. Fué dos veces hábil, pues mostró la misma pericia para cortar la pierna que para evitar el puño del paciente.

## A TRAVES DE LA VIDA

### EL HOMBRE Y EL OSO O REMORDIMIENTOS

Un hombre, cierta vez, tomó una escopeta y se fué al bosque vecino donde las gentes decían que había un oso, que por ser pequeño y no haberse metido con nadie, no dejaba por ello de atemorizar a las gentes, que son buenas y humanas personas con los pollos y las gallinas.

Andando el hombre se encontró con el oso, que lo primero que hizo fué, a la carrera, ponerse a salvo.

Ante esta conducta crecieron el ánimo y los bríos del hombre, y se puso a perseguir encarnizadamente al pobre animal.

Sucedió que éste, acorralado y furioso, se acordó de que era una fiera y volviéndose, al fin, embistió contra su implacable perseguidor.

Sorprendido y atemorizado éste, soltó la escopeta, emprendió la fuga y hubiera sido alcanzado por la bestia si no se trepa prontamente en un árbol que halló a su paso.

Encaramado, allá, en un gajo y en una molesta y angustiosa situación, se lamentaba el hombre al ver que el oso, desde el pie del árbol, le miraba con ojos de rencor y parecía dispuesto a tomar terrible venganza.

—¡Ay de mí!—exclamaba este ejemplar humano—, ¿qué necesidad tenía yo de molestar a este pobre animal que no me había hecho nada? ¿Por qué he ido a perseguirle y a querer matarle cuando en nada me había ofendido? ¡Juro a Dios que nunca más volveré a hacerlo y en adelante no cazaré... sino palomas y codornices.

**Moraleja.**

Esta fábula, contemporánea, enseña que el hombre es un ser privilegiado y a propósito para gobernar y administrar justicia.

Apenas conocí esta historia, salí corriendo y fuí a contársela a mi amigo Arturo Schopenhauer, y el ilustre filósofo alemán me dijo: «La conciencia, ese pretendido «cuerpo simple», no es en realidad sino una combinación que se puede descomponer de la manera siguiente: Un quinto de miedo, un quinto de temor religioso, un quinto de preocpaciones, otro quinto de verdad y el último quinto de rutina.

**Héctor DE SAAVEDRA**

## VIBRACIONES NORTEÑAS

### SACRIFICIO ESTERIL

NEW YORK, febrero 23.— En Lawrence, Kansas, ha ocurrido un caso asaz interesante. La esposa de Robert N. Palmer pidió al Tribunal que debía juzgar a su esposo, que le impusiese a ella la pena que debía corresponderle a él a fin de que no interrumpiera sus estudios de postgraduado en la Universidad de Kansas.

El delito cometido por Palmer fué el de lucrar con el expendio ilegal de bebidas, oficio al que decidió dedicarse cuando se cansó de solicitar empleo en múltiples lugares. Es de notar que el joven matrimonio tiene una lindísima niña, única hija, a la que tiene la sagrada obligación de mantener.

El juez accedió a la petición de la joven esposa, condenándola a treinta días de reclusión. Pero su sacrificio ha resultado estéril. La Universidad de Kansas ha rehusado el necesario permiso para que el ambicioso, notablemente ambicioso joven, pueda continuar en su «rostrum».

Interesante es el caso en verdad. Aparentemente, se trata de personas que están sufriendo estrecheces; gente que quiere ser buena y que la necesidad, la negra necesidad, hace dar un mal paso. Han transgredido la ley. Bien dicho, fué el esposo quien la transgredió para llevar a su casa el necesario alimento, cuando fracasó en su intento de lograrlo por medios lícitos. Sin embargo, su crimen contra la sociedad no es de naturaleza vil, violó para llevar a su familia el lando por el futuro de su marido y teniendo en cuenta que ella participó en la ilegal venta de licores, asumió la responsabilidad. Y el juez creyó oportuno acceder a su solicitud de que fuese ella la que cumpliese la condena.

No voy a analizar si el referido magistrado procedió bien o lo hizo mal. Pero hay un hecho cierto y es que la Universidad de Kansas ha procedido con extremado rigor al impedir que Robert Palmer termine sus estudios. Piensa él que mejorando sus conocimientos podrá lograr un mayor éxito en la vida y la referida institución, al determinar que no puede volver a ella, le cierra un camino que él cree que conduce al éxito final.

Esto me hace decir que el caso es interesante. Muchos y muy distintos comentarios podrían hacerse alrededor de este caso, que no podrá negarse que es, sobre todo, original.

Un estudiante de primer año de la Universidad de Michigan acaba de pasar una verdadera odisea. Se llama el mozo Robert D. Mac Lean y procede de Búffalo, N. Y.

Mac Lean se paró de cabeza, se taponó los oídos con algodón, bebió una gran cantidad de agua en esa posición; tomó variadas medicinas y, finalmente, un masajista tuvo que darle fricciones sobre el diafragma. Todo esto, para ver si se quitaba de encima un terrible ataque de hipo.

Una vez que logró librarse de él, explicó que el mal en sí no le había causado demasiado engorro, a pesar de que le duró no menos de dos días pero lo que sí llegó a exasperarlo por completo fué que durante todo el tiempo que se sintió afectado por la inconveniencia, se vió obligado a explicarle a muchas personas que no se hallaba bajo la influencia de una solemne borrachera.

Si el joven estudiante se hubiera encontrado en la Habana —para donde escribo— le hubiera bastado situarse en la esquina de San Rafael y Galiano. Son muchas las chicas que por allí discurren continuamente, que quitan el hipo... con solo mirarlas.

Noticias recibidas aquí, de la ciudad de Roma, informan que un joven mecánico de 18 años, llamado Marcel Gretti, ha inventado un automóvil que puede correr a una velocidad de sesenta kilómetros por hora, con un consumo de sólo un litro de esencia por cada setenta kilómetros de viaje, esto es, algo menos de un litro por hora.

El nuevo coche es de dos asientos. Tiene pedales debajo del asiento delantero para que el driver, en caso de agotarse la gasolina, pueda continuar viaje hasta la próxima estación de servicio. El carro pesa solamente doscientas ochenta y seis libras.

**Andre de Saint Avit.**

**FECHAS Y ANIVERSARIOS**

**Febrero 24**

**EL FAMOSO TUNEL DEL SIMPLON.**

La idea de unir a Italia con Suiza por medio de un túnel que atravesara el Simplón sólo pudo llevarse a la práctica después de vencidas innumerables dificultades de orden técnico, en agosto de 1898, fecha en que se iniciaron los trabajos empezándose a horadar la roca, labor que se efectuó al mismo tiempo tanto del lado italiano como del suizo. El autor del proyecto e ingeniero director fué Hugo Von Kager, y tan perfectos fueron los cálculos, que cuando se encontraron los obreros, en tal día como hoy, hace 35 años, 24 de febrero de 1905, sólo hubo una diferencia de medio metro entre ambas perforaciones, error insignificante si se tiene en cuenta que el túnel del Simplón tiene casi veinte kilómetros de largo y que los trabajos se realizaron a considerable profundidad. Hugo Von Kager, no pudo disfrutar del éxito de su obra magna, pues la alegría que experimentó al ver realizada su obra fué de tal naturaleza que perdió la razón.

El túnel fué inaugurado el 30 de mayo de 1906. En lugar de construir un solo túnel a dos vías, se construyeron dos a una distancia de 17 metros, formando una vía ascendente y otra descendente. La entrada por la parte de Suiza está situada en Brigues, en el valle superior del Ródano y llega a Italia por el valle de Diveria, a 700 metros de Isella.

El costo del túnel del Simplón se elevó a más de 100 millones de francos.

## DESDE PARIS

### LA GAITE GAULOISE

El cielo está lleno, dicen, de soldados muertos que llegan del Japón, de Rusia, de Alemania, de la China, de Polonia, de Checoeslovaquia, de Finlandia, de Inglaterra. Todos son soldados serios, cumplidos, correctos. Pero los soldados franceses solamente hacen reir a sus compañeros terrestres. Los soldados franceses muertos alegran el cielo porque sus almas se van derechito del campo de batalla, sin armas, pero con su vieja risa gala con su vieja alegría francesa, que no los abandona ni en presencia de la corte celestial.

Yo he tenido ocasión de leer algunos ejemplares de los diarios que se editan en el frente de batalla. Son periódicos que, como los de 1914—1918, son poéticos, irónicos, sutiles y alegres. Versos, prosas cortas, chascarrillos, cuentos de toda especie, sin jamás caer en la vulgaridad. Los editan en el frente los soldados que mañana quizás van a morir, nadie mejor que ellos lo saben bien. Pero la alegría gala no pierde sus derechos ni por eso. La alegría gala es al francés lo que la respiración es al cuerpo: una necesidad orgánica imperativa.

Estamos oyendo ya, en los escenarios de París, las canciones nacidas en el frente de batalla. Son caciones sanas de alegría sin turbiedades sentimentaloides, escritas con un ritmo juvenil que dice y traduce muy a las claras el estado moral de sus autores, que es excelente.

Y hay que escuchar lo que cuentan los soldados que vienen con permiso, a pasar diez días con sus familias. Uno de ellos me ha dicho:

—Nuestro teniente nos condujo una noche varios kilmetros más allá de la Línea Maginot. Nos batimos, quiero decir. Nosotros mismos construimos un fortín, para abrigarnos de la intemperie. Y para hacerlo habitable, pusimos en funciones el espíritu «bricoleur» que todo francés lleva dentro. Construimos con nuestras propias manos sillas de madera, mesas, camas. ¡También encontramos la manera de fabricar una puerta! Y, no se ría usted, le pusimos una cerradura a esa puerta, y cuando tenemos que ir a hacer excursiones un poco más adelante de nuestro frente—es decir cuando nos vamos a batir al frente del frente— echamos llave, por pura broma, claro...

Esa llave, esa puerta, esos muebles, esas canciones, ese espíritu juvenil y sonriente, esa broma constante hasta cuando se están batiendo, es lo que distingue al soldado francés de todos los otros soldados del mundo. Sus canciones no son graves como las canciones de los soldados rusos, no son tampoco «militares» como las alemanas ni sentimentales, como las polonesas. En los versos siempre vemos desfilar una mujer rubia o una mujer morena —Maurice Chevalier canta esas canciones todas las noches, en el Casino. Y junto a la mujer rubia o morena hay siempre un vaso de «pinard», esos dos elementos vitales—verdadero espacio vital del francés.

La musa popular anda suelta por el frente y está cosechándose ya un mosto espiritual de primer orden. Cada número de cada periódico editado en las avanzadas mismas de la Línea es un prodigio de gracia, de ironía, de buen humor. No hay manera de poner serios a estos soldados, que piensan en caricatura y que todo lo toman a broma, hasta la muerte. Los acordeones hacen bailar «javas» y valses a parejas de soldados. Se les escucha, reir, a través de los micrófonos. Y cantan a coro con los artistas de París que llegan a cantarles las últimas canciones, en las barracas improvisadas del frente y que pomposamente se llaman «Teatros del Ejército».

**Eduardo Avilés Ramírez**

M.E.C.D. 2016

# Lo bello del vivir!!

Alegría en el alma y salud en el cuerpo: ¡ he ahí la síntesis y compendio del lado bello de la vida !. Asumiendo que Ud. posée lo primero, si resiente de lo segundo y ello se debe a pertinaces dolencias del

**ESTOMAGO,** afecciones concomitantes al **hígado y VESICULA,**

**úlcera gástrica o duodenal, COLITIS — Intestinos**

no se angustie demasiado: para todo hay remedio. Los médicos aumentan día a día el caudal de sus conocimientos científicos, y día a día ganan batallas contra la Enfermedad, prescribiendo el remedio mejor, entre los cuales, contra aquellas dolencias, el primero y más útil es **el notable, el prodigioso**

# BISMÁGEN.

**AVISO:** Cuanto más famoso es un producto, **más imitadores tiene.** Y aunque el público inteligente sabe que jamás imitación alguna ha sido buena, conviene recordarlo. **¡ Cuidado !** Exíjase **el incomparable, el famosísimo Bismágen.**

Dolor de Estómago, Digestiones lentas o dolorosas, Empacho gástrico, Acídez, Eructos agrios, Espasmos, Cólicos, Dolor de vientre y espalda, Ardentía, Vómitos de líquido o de sangre, Gases, Dilatación, Mala respiración, Mal aliento, Pesantez, Fermentaciones intestinales, Diarrea o estreñimiento, Inapetencia, Desnutrición; **¿ padece usted enfermedad gastro-intestinal manifestada en alguno de esos síntomas ?**

Esos males terminan donde Bismágen empieza. Ensaye con un frasco del **maravilloso patente** Bismágen y

**bendecirá la hora en que decidió tomarlo.**



## PILDORAS ORIENTALES

**SENOS DESARROLLADOS RECONSTITUIDOS HERMOSEADOS**

con las Píldoras Orientales. Salud y belleza siempre inofensivas beneficiosas a las damas. Solicite el folleto envío bajo sobre sin membrete. Diríjase a Oficina P. Orientales Apartado 1244. Habana.


### SE ESTIMA ESTAFADO

Reinero Gómez Tarragona, vecino de H. Hupman 12, denunció a la policía, que Berta Alfonso Aranguren y Armina García, se mudaron de la casa Subirana 168, sin abonarle el importe de dos sobrecamas que les vendió a plazos, estimándose perjudicado en la suma de 20 pesos.


## ESTABA FRACASANDO DEBIDO AL ESTREÑIMIENTO

*Otro que escribe agradecido por el bien que le hizo esta fórmula vegetal*

"Estuve a punto de perder mi trabajo por lo mal que hacía todo. Me sentía siempre con la cabeza como atontada; estaba perezoso—cualquier cosita me costaba un triunfo. Me dí cuenta que esto se debía al estreñimiento. Un compañero me dijo que, cuando él estaba así, tomaba Píldoras de Brandreth. Las probé esa misma noche y al día siguiente me sentí mucho mejor. Para mí, se acabaron los ensayos con purgantes. Las Píldoras de Brandreth me hicieron bien."

El mismo remedio no puede ser bueno para todos porque no todos los organismos son iguales. Pero las Píldoras de Brandreth contienen elementos para producir una acción lenta, no irritante, pero satisfactoria—una acción benéfica que ha sido comprobada por miles y miles de personas en todo el mundo. La particularidad de las Píldoras de Brandreth es que actúan sobre el intestino grueso y por eso no alteran la digestión. Lo mejor es tomarlas después de la cena. A las diez horas más o menos, producen su efecto y la persona está apta para desarrollar mejor sus actividades durante el día.

Cuando pruebe las Píldoras de Brandreth se dará cuenta que en realidad es un buen purgo-laxante. Es una fórmula médica, bien elaborada, probada por años y años como digna de confianza.


## ULTIMOS ACUERDOS EN RELACION CON EL GRAN ACTO CATOLICO DE HOY

Esta tarde a las dos se celebrará en el teatro «Nacional» un gran acto de afirmación patriótica y católica, al que asistirán representaciones de toda la República.

Las comisiones que han venido ocupándose en este asunto tienen la impresión de que será uno de los acontecimientos más importantes celebrados en Cuba.

En el local que ocupa la Universidad Popular, de los Padres Franciscanos, han celebrado una reunión unos 300 delegados, adoptando importantes acuerdos.

Entre las comisiones se encontraban las siguientes:

«Caballeros de Colón» del Consejo de San Agustín, presidida por el director general del comité Dr. Antonio Alegría, ex Gran Caballero; «Federación de la Juventud Católica Cubana», presidida por el Dr. Luis Muñoz del Valle y la Cofradía del Santísimo de San Nicolás.

El doctor Muñoz expuso el plano del teatro, indicando la mejor distribución del público, para que los miembros de la comisión, con sus respectivos jefes, unificaran sus esfuerzos por el mayor esplendor del acto.

A continuación los jefes de secciones tomaron sus auxiliares y les explicaron la labor de cada cual.

Finalmente se citó el comité para hoy sábado a las 11 a. m. en el teatro «Nacional», a fin de recoger el distintivo del brazo.

### DEFUNCIONES OCURRIDAS AYER EN LA HABANA HASTA LAS CUATRO DE LA TARDE

Esther Iluminada Polledo, negra, 26 años. J. María 213.

Raúl Hernández Cayro, blanco, 65 años. San Lázaro 552.

Nicolás Chapuza, blanco, 52 años. Rivera 62.

Leandro Roque Basallo, blanco, 73 años. Belarde 254.

Ramón Sánchez Blanco, 33 años. Cerro 1,551.

Caridad Vázquez González, blanca, 28 años. Calzada del Cerro 1,210.

Miguel Cumerma López, blanco, 54 años, Zanja 512.

Ofelia Sarría Blanco, mestiza, 5 años. Cerro 1,235.

Inocencio Cabarruz, mestizo, 51 años. Oeste, Letra G.

Daniel Aquino Hernández, blanco, 79 años. Villanueva 608.

Raúl González Damas, blanco, 7 meses. Pedroso 75.

Pedro M. Martínez, mestizo, 26 años. San Miguel 960.

Natalia Peñalver, negra, 51 años. Cerro 1,233.

Orlando León Benítez, mestizo, 10 meses. Velázquez 23.

Juan Abella Muñoz, blanco, 45 años. La Purísima Concepción.

Mariano González, blanco, 53 años. Pocito 156.


## IGUAL QUE PAPAITO

## MUSTEROLE para toda la familia

Cuando usted conozca lo que es MUSTEROLE no dejará de tener siempre un tubito o bote de él en su hogar.

Si Ud. ha pescado un catarro, a los primeros síntomas aplíquese MUSTEROLE en el pecho, garganta y espalda al acostarse, y si es posible al levantarse y éste desaparecerá por completo a las dos o tres aplicaciones.

MUSTEROLE le librará de los siempre peligrosos catarros al pecho.

Para neuralgias y dolores de cabeza, aplíquese MUSTEROLE a la parte adolorida y obtendrá alivio inmediato.

Los dolores musculares por exceso de ejercicio, torceduras y dolores reumáticos MUSTEROLE los hará desaparecer como por encanto.

MUSTEROLE es un contra-irritante. Un ungüento blanco y transparente que no mancha y que es absorbido por la piel rápidamente haciendo desaparecer sus males. Para bebitos de menos de 4 años pida "MUSTEROLE ESPECIAL PARA NIÑOS".

The Musterole Co., Apartado 661, La Habana

MUESTRA GRATIS AL QUE LA SOLICITE


# CRONICA HABANERA

## DE NUESTRA JUVENTUD

**Nos complacemos en traer a la crónica el retrato de la señorita Beba Silverio, bella y encantadora jeune fille, que muy pronto hará su aparición en los salones.**
**Reciba nuestro saludo.**

**EL ALMUERZO DE AYER.**—En la Legación de Alemania se celebró ayer en horas del mediodía, el almuerzo que ofrecía el Encargado de Negocios de Alemania señor Stephan Tauchnitz en honor del Comandante Luis Rodolfo Miranda, Subsecretario de Estado.

Acto lucido y animado en el que tomaron parte también, como invitados, distinguidas figuras del cuerpo diplomático y de nuestra sociedad.

He aquí la relación.

El Ministro de Colombia, Excelentísimo señor Ricardo Gutiérrez Lee.

El Ministro de Cuba en Alemania, doctor Aurelio Fernández Concheso.

El Encargado de Negocios de Noruega, señor Alfred Danielsen.

El Introductor de Ministros doctor Pedro Rodríguez Capote.

El Secretario de la Legación de Noruega, señor Nils Anton Jorgensen.

El Secretario de la Embajada de España, señor Manuel Alvarez Reymunde.

Los Agregados al Protocolo doctores Luis Moas y Héctor de Ayala.

Y los señores Enrique Soler y Baró y Herman Luttich.

**HONROSA DISTINCION.**—El doctor José I. Rivero, el ilustre Director del DIARIO DE LA MARINA, acaba de ser honrado por Su Santidad el Papa Pío XII con la preciada condecoración de San Silvestre Papa, en el grado de Comendador.

Dicha condecoración la recibió ayer por la mañana el doctor Rivero de manos del Vicario Capitular de la Habana Monseñor Arteaga en un acto íntimo celebrado en la Dirección de este periódico.

Nuestra felicitación.

**LA FESTIVIDAD DEL DIA.**—San Edelberto y San Modesto son las festividades que para hoy señala la Iglesia Católica.

Cúmplenos saludar en primer término con especial afecto y simpatía a un distinguido caballero muy querido en nuestra sociedad: Edelberto Farrés y Echarte, que fué cronista social del DIARIO DE LA MARINA.

Con el señor Farrés, para el que habrá toda clase de halagos, está de días su único hijo, el inteligente niño Edelberto Farrés y Marimón.

Siguen las felicitaciones para este grupo.

Edelberto de Carrerá, el conocido y popular empresario de los teatros «Auditorium» y «Trianón», en la aristocrática barriada del Vedado.

Con él está de días su simpático hijo Edelberto.

Edelberto Pedro.

Edelberto Ebra.

El doctor Matías Duque, antiguo médico, hoy en absoluto retraimiento.

Matías Dorta.

Y el estimado compañero Matías Franco Varona, literato y escritor conocidísimo, redactor de nuestro colega «Avance», en la Ciudad Militar.

El estimado caballero Modesto Morales Díaz, Director de la Asociación de la Prensa de Cuba y su hijo, el popular Modestín Morales.

El doctor Modesto Corvisón.

Modesto Llauradó.

La señora Modesta Suárez de García y su hija Modesta García Suárez.

Y las señoras Modesta Sáenz viuda de Miró y su hija Modesta Miró viuda de Basarrate. Además el señor Octavio Lostal, alto empleado de la Cuban Telephone Company y su hijo Octavio.

A todos nuestra felicitación.

**LA GRAN FIESTA DEL COUNTRY.**—Inusitado esplendor y gran brillantez promete revestir la fiesta de carnaval anunciada para la noche de hoy en el aristocrático Country Club de la Habana.

Fiesta que como todos los años cuenta con el concurso valioso de la alta sociedad habanera así como de la colonia norteamericana que allí se dará cita en su más distinguida representación.

Una maravilla será el adorno del club.

Un adorno alegórico al carnaval en el que entrarán muchos detalles de exquisitez, elegancia y buen gusto.

A las nueve de la noche se servirá el buffet.

Desde esa hora reinará el baile a los acordes de dos reputadas orquestas.

Como es sabido, hay varias comparsas organizadas, destacándose la de la joven y bella dama Lillian Gómez Mena de Fanjul y la de la gentil señora Hilda Sarrá de Méjer con el concurso de la encantadora señorita Fifí Tarafa.

Cuanto vale y brilla en nuestra sociedad se dará cita en la fiesta de hoy del Country Club de la Habana.

Tema preferente para nuestra próxima crónica.

**LA VIUDA DE CESPEDES**—Se encuentra restablecida de la grave enfermedad que la obligó a guardar cama varios días, la respetable dama Eloísa Ortiz viuda de Céspedes, madre amantísima de los estimados amigos Carlos Miguel y Octavio de Céspedes.

La distinguida señora se vió solícitamente atendida durante su enfermedad por médicos de tantos prestigios como los doctores Aballí y Pujadas.

**RECEPCION POSPUESTA.**—Para el viernes primero de marzo ha sido pospuesta la recepción musical que debía ofrecer el próximo miércoles día 28, en su residencia del Vedado, sede de la Legación, el Encargado de Negocios de Alemania, señor Stephan Tauchnitz.

Sépanlo así, las numerosas personas invitadas.

**EN EL MIRAMAR.**—Mañana domingo se celebrará en el Miramar Yacht Club un baile infantil.

Trátase de la tradicional fiesta en honor de los hijos de los socios que tanto entusiasmo y tanta animación reviste cada año.

Será de tres a seis.

Se servirá una rica merienda ofreciéndose además a los pequeños una serie de espectáculos variados y amenos entre los cuales no faltará el baile.

Resultará lucidísima.

**DEL HOTEL SEVILLA.**—En animación completa, concurridísimo, estará hoy el te bailable del Hotel Sevilla Biltmore.

Dará comienzo a las seis y media y será amenizado por la orquesta Habana Casino.

El te bailable de hoy cuenta como aliciente principal con el debut de la notable cantante mexicana María Luisa López que viene por primera vez a Cuba contratada por la empresa del Hotel Sevilla Biltmore para actuar durante una temporada.

(Continúa en la página SIETE)


## CARTERAS para Verano

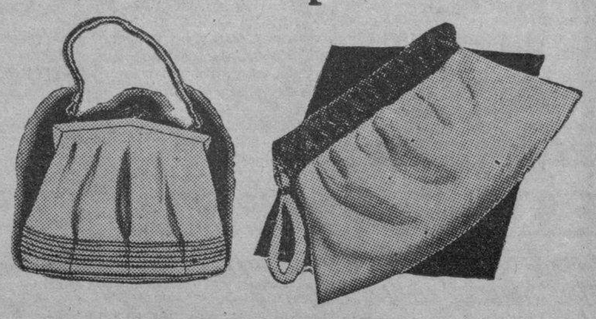

Preciosos Modelos de Ultima Creación, en Blanco y los Colores de Moda.

**Precios: Desde $3.50 Hasta $10.**

INICIALES sueltas en varios estilos y tamaños.

## Joyería "LE TRIANON"

S. FONDON Y CIA., LTDA. GALIANO 405



*HISTORIA DEL* *EXITO DEL AÑO*

# EL NUEVO MERCURY 8

MUY de vez en cuando aparece un nuevo automóvil que desde el preciso momento de su introducción se capta unánimemente el favor del público. Tal automóvil es el afamado Mercury 8. En un solo año se ha granjeado la preferencia de las Américas con un funcionamiento tan brillante que es necesario experimentarlo para creerlo.

Otra vez el gran motor tipo V, de ocho cilindros, ofrece la sorprendente economía que tántas alabanzas ha merecido de los dueños del Mercury.

Entre las características más importantes de este notable automóvil se encuentran las siguientes: palanca de "Cambio al tacto," en la barra del volante; nueva ventilación regulada para cualquiera que sea el estado del tiempo, y mejoramiento de la marcha.

Usted ha leído acerca del Mercury 8 y quizás haya oído a sus amigos discutir sobre él; pero si Ud. quiere conocer automóviles, de ninguna manera deje de visitar al Concesionario Ford o Mercury para ver y manejar el automóvil de 1940.

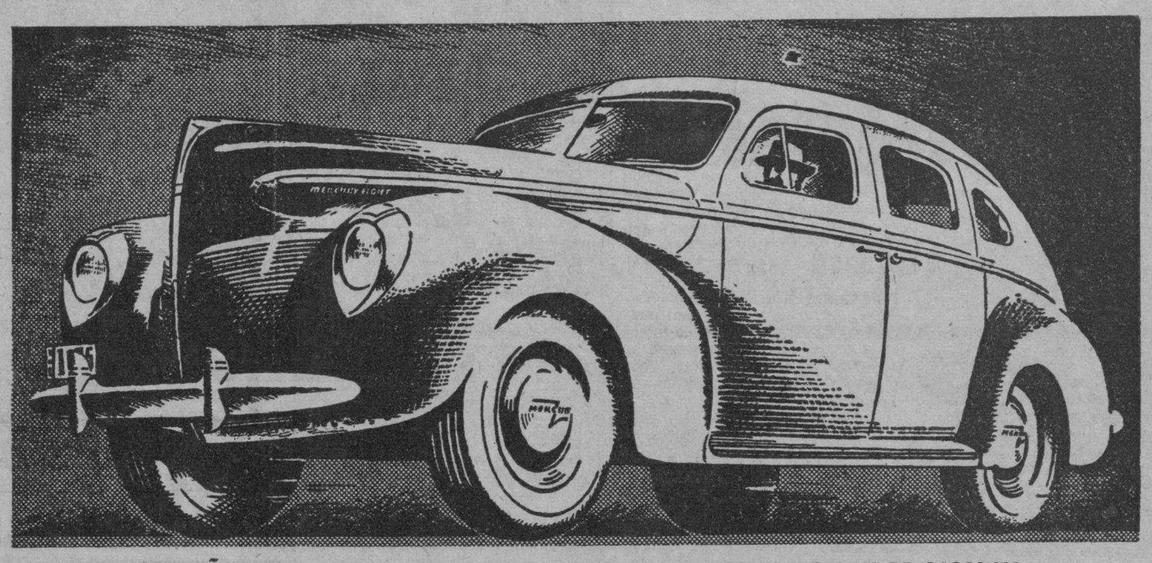

**LOS DUEÑOS INFORMAN UN RENDIMIENTO DE 32 KILOMETROS POR GALON DE GASOLINA**

**DETALLES SOBRESALIENTES DEL NUEVO MERCURY DE 1940**

- Palanca de "Cambio al tacto" *en la barra del volante.*
- Ventilación regulada para cualquier estado del tiempo.
- Motor tipo V, de 8 cilindros 95 caballos, suave, potente y sumamente eficiente.
- Carrocerías anchas y espaciosas; seis pasajeros pueden sentarse con toda comodidad.
- Grandes frenos hidráulicos para frenajes rápidos y en línea recta.
- Nuevos interiores en tonos azul y plata. Carrocerías en ocho *colores elegantes.*

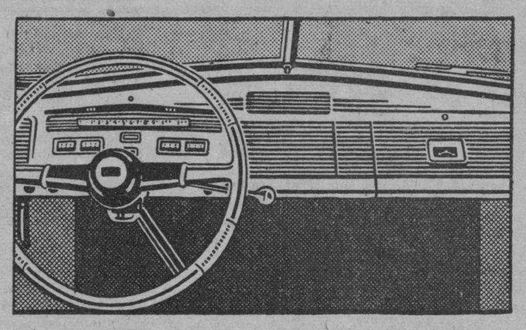

***Su Concesionario Ford, Mercury o Lincoln-Zephyr más cercano le informará sobre nuestro ventajoso plan de ventas a plazos***

**FORD MOTOR COMPANY, SUCURSAL DE LA HABANA, 23 Y P, VEDADO**



EN EL «MARQUES DE COMILLAS» LLEGO UNA NUEVA REMESA DE LA EXQUISITA MANZANILLA

**"SANTA TERESA"**

EN SU FLOR NATURAL

Pídala en Droguerías, Farmacias y Establecimientos de víveres o en la

**ORTOPEDIA DE MANUEL SANCHEZ**

NEPTUNO, 458, entre Manrique y Campanario.—TELEFONO M-6117


# GUANABACOA AL DIA

### LA VELADA DE HOY

Esta noche, a las ocho y media, el prestigioso «Casino Español de Guanabacoa», vestirá sus mejores galas para servir de marco adecuado a la magnífica velada artístico-cultural que llevará a efecto con motivo de conmemorarse un aniversario más del «Grito de Baire».

Un interesante y ameno programa que ya dimos a conocer en todas sus partes en crónica anteriores serán llevado a escena en los salones del Casino que se verán completamente invadidos por una selecta y numerosa representación de nuestra mejor sociedad.

En este acto le será entregado a la notable educadora, doctora Isabel Barquín, brillante directora del instituto «Barquín», un artístico pergamino como prueba de reconocida gratitud por su noble gesto de otorgarle varias becas de estudios para hijos de asociados del «Casino Español».

Un hermoso motivo para la crónica será sin duda alguna esta grandiosa velada que habrá de celebrar hoy el viejo solar español.

### EN SUS NATALES

En la fecha de hoy celebra su natalicio la distinguida y muy estimada señora Laura Pérez Cofiño de Espino, competente profesora de instrucción primaria de este Distrito Escolar, que se verá en extremo congratulada por parte de sus numerosos amistades.

El cronista se complace en ofrecerle el homenaje de su más afectuosa felicitación.

### BAILE DE DISFRAZ

El próximo sábado, dos de marzo, se llevará a efecto en los salones de la simpática sociedad «Alianza Juvenil», un grandioso baile de disfraz, para el cual existe ya enorme entusiasmo entre la juventud bailadora que se dará cita esa noche para la institución de la calle de Maceo.

Para tan colosal festival bailable han sido contratados la afamada orquesta «Maravilla del Siglo», con su cantante Abelardo Barroso; y el conjunto rítmico «Los Guaracheros».

Un nuevo éxito se anotarán los muchachos aliancistas.

### DOMINGO SUAREZ FERNANDEZ

El conocido y muy apreciable joven Domingo Suárez Fernández, amigo de la mayor estimación del cronista y destacado político local, celebra en la fecha de hoy su cumpleaños, motivo por el cual recibirá las más entusiastas congratulaciones de aprecio de la sociedad guanabacoense, en cuyo seno disfruta de grandes simpatías.

El cronista al saludarle muy efusivamente le envía por este medio un fuerte abrazo.

### DEL «LICEO»

Un gran baile de carnaval tendrá efecto en los salones del «Liceo Artístico y Literario de Guanabacoa», el día 9 de marzo próximo, para el que han sido contratadas las orquestas «Havana Casino» y el conjunto rítmico «Los Guaracheros».

Grupos entusiastas de jóvenes de la villa se encuentran organizando caprichosas comparsas para hacer la fiesta mucho más alegre.

Dado el entusiasmo que se advierte, promete quedar soberbio.

### EN CASTANEDO PARK

Dos interesantes desafíos de base ball se llevarán a cabo esta tarde en Castanedo Park, figurando a primera hora las novenas «Optica Baya» y «La Unica»; y en segundo término, el «Liceo de Guanabacoa» y el «Esso Sport Club».

Tan importante programa de base ball tiene como principal objetivo homenajear a los valientes jugadores del «Liceo», que supieron conquistar el título de campeones en la justa deportiva llevada a cabo en la Liga Social.

Se espera que todos los fanáticos guanabacoenses del emperador de los deportes asistan esta tarde a Castanedo Park para brindarle sus simpatías al club local que supo poner en alto el pabellón deportivo de la «patria chica».

### CELESTINO ALVAREZ

El querido amigo Celestino Alvarez, conocido y prestigioso comerciante de esta plaza, celebra sus natales en la fecha de hoy, por lo que se verá colmado de halagos y congratulaciones por parte de sus incontables amistades de quienes recibirá las demostraciones más palpables de aprecio y los mensajes de felicitación más afectuosos.

De mí reciba el estimado amigo el saludo más cordial.

### POR LOS TEATROS

Por la pantalla de nuestro máximo coliseo «Carral», se pasará hoy en matinée, tanda y noche, la soberbia producción que lleva por título: «Rapsodia de juventud», en la que se destaca la impecable actuación de Jasha Heifetz, el primer violinista del mundo. Además «El joven doctor Kildare», por Lew Ayres y Lionel Barrymore.

En «Ensueño»: «Melodías del Sur», con Boby Breen; y otro gran estreno.

**Rafael Fernández Dalmás.**

## EVACUA UNA CONSULTA LA SEC. DE JUSTICIA SOBRE LOS MAESTROS PLOMEROS

Por el Departamento Legal de la Secretaría de Justicia, se ha enviado a la Asociación de Maestros Plomeros, copia del informe emitido por dicho Departamento legal a virtud de consulta de la Secretaría de Gobernación, que interesaba conocer si dichos profesionales se encontraban excluídos del pago de derechos fiscales como otros distintos profesionales.

El Departamento Legal de Justicia, ha enviado el repetido informe a la Secretaría, por el cual se reconoce a dichos profesionales los propios derechos que a los ingenieros, dejando pendiente ese asunto de la aprobación del Secretario de Gobernación.


**TOS**

**Cuídese sin demora**

Se sabe cuando empieza la tos, pero no cuando termina; a menos que se recurra a un remedio de probada eficacia y buenos resultados.

**MIEL Y ALQUITRAN DE PINO DEL DR. BELL**


## EXPONE LA CANCILLERIA LA OBRA QUE HA LLEVADO A CABO EN LO COMERCIAL

La Cancillería entregó ayer a la prensa una nota en la que explica las gestiones que ha realizado con objeto de afianzar el mercado exterior de Cuba citando, al efecto, el hecho de que ha firmado tratados comerciales con Inglaterra, con los Estados Unidos, con Portugal, con Italia y con Chile. Además, está haciendo gestiones para concertar otros con varios países más, gracias a los cuales se afianzara nuestro mercado exterior.

Explica que si bien es verdad que no siempre, en estas materias, se puede ir tan a la carrera como sería bueno, no se debe olvidar que cada país defiende sus intereses con el mismo celo.

Termina diciendo que agradecerá cualquier sugerencia que se le haga y que tienda a modificar en sentido conveniente nuestra política comercial exterior.

**PROTEJASE contra los asaltos de la menopausia**

**Durante toda su vida, ha conocido Ud. lo que son los sufrimientos periódicos de la mujer, y en el preciso momento en que Ud. espera que esos tormentos hay de acabar, la desaparición de las reglas, en lugar de traerle calma y bienestar, nuevos malestares aparecen.**

**Felizmente, un remedio seguro y eficaz, la protejerá contra todos los peligros que la amenazan: la FANDORINE a base de extractos glandulares con sus hormonas, es el verdadero regulador del organismo femenino. Basta tomar simplemente 4 grageas cada día.**

**Este tratamiento acompañado de una higiene íntima rigurosa obtenida por el empleo de la GYRALDOSE, el antiséptico ideal, le permitirá afrontar y cruzar este momento difícil.**

**FANDORINE Y GYRALDOSE**

**combaten los trastornos de la menopausia**

ETABLISSEMENTS CHATELAIN, 2, RUE DE VALENCIENNES, PARIS

PRODUCTOS CHATELAIN LA MARCA DE CONFIANZA



TODAS LAS NOCHES

**BEN MARDEN PRESENTA:**

**MARY RAYE AND NALDI,** bailes internacionales. **TAMARA,** cantante.

**ROY BENSON,** malabarista. **CHESTER HALE GIRLS** Conjunto de 16 muchachas.

**2—ORQUESTAS—2**

**"CASINO DE LA PLAYA" "CUBANAKAN"**

NO SE EXIGE ETIQUETA

RESERVACIONES JULIO: Maitre. FO-9141 y FO-7954.

DINNER DE LUXE: $3.00.

MIRO: Manager.

MAÑANA, DOMINGO:

**KENO**

TRES MAGNIFICOS PREMIOS, CON OPORTUNIDAD DE GANAR EL GRAN PREMIO DE $250.00

**GRAN CASINO NACIONAL**

Ben Marden

MONTE CARLO OF THE AMERICAS


M.E.C.D. 2016

ALKAZAR HOY

¡2 CAÑONAZOS de COLUMBIA! DESDE la 1

Chaby Orbin Enrique Herrera en la archi-comica producción de GROVAS ORO FILMS

CABALLO A CABALLO y "TRAS los MUROS SINIESTROS"

20¢ Niños 15¢ Terl. 10¢ 30¢

ENCANTO

Charles LAUGHTON en el FORMIDABLE ESPECTACULO R.K.O. RADIO "El JOROBADO de NUESTRA SEÑORA de PARIS"

y ESTRENO en CUBA de la MAGNIFICA producción 20th Century Fox "NOVEDADES de MEDIA NOCHE" Preston Foster y Lyn BARY

40¢ Niños 20¢ 50¢

HOY FAUSTO

Desde la 1 El EPICO FOTODRAMA de FRANK LLOYD "La CONQUISTA del ATLANTICO" -RULERS of the SEA- con Douglas FAIRBANKS Jr. Margaret LOCKWOOD George BANCROFT

y Jackie COOPER en "CABEZA de TURCO"

40¢ Niños 20 Terl. 15¢ 50¢

LUNES Encanto Mujeres (The women)

(Y no trata sino de hombres)

Un gran triunfo de la Metro, con Norma SHEARER · Joan CRAWFORD y Rosalind RUSSELL

MARTES - Fausto Ann SOTHERN ★ Robert YOUNG ★ Ruth HUSSEY ★ Ian HUNTER ★

LA DESDEÑADA - MAISE -

¡OTRO SORPRENDENTE "HIT" de Metro Goldwyn Mayer

SOLO 3 DIAS LUNES MARTES MIERCOLES ALKAZAR

Edward EVERETT HORTON en PERSONA presentado con su magnífica compañía por LAWRENCE RIVERS INC. en la comedia que ha hecho FUROR en BROADWAY "SPRINGTIME for HENRY"

LOCALIDADES NUMERADAS - LUNETA $2.50 - BUTACA $1.50 - Terl. $1.00


## Cartel del Día

**POR LOS TEATROS**

LA COMEDIA: A-6737. A las 3: Frenesí. A las 9 y 30: De la noche a la mañana y Lola, Lolita, Loliya y Loló.

**POR LOS CINES**

ENCANTO: M-6055. A todas horas: El jorobado de Nuestra Señora de París y Novedades de medianoche.

FAUSTO: M-7800. A todas horas: La conquista del Atlántico y El gato y el canario.

ALKAZAR: A-6869. A todas horas: Caballo a caballo y Tras los muros siniestros. A las 12 de la noche: Gente de mal vivir (para mayores).


REX Cinema

SAN RAFAEL Y AMISTAD M-2214

—HOY—

CONTINUA DESDE LAS 11 DE LA MAÑANA

RITMO ACUATICO

Algo realmente nuevo, distinto y superior. 16 bellísimas muchachas en un alarde de ritmo, gracia, juventud y belleza. Es el film deportivo perfecto.

EL TORERO OLVIDADO

Un film de producción española, que relata la vida trágica de un torero que vivió momentos de gloria. Una gran corrida de toros con todo el colorido y valentía de la fiesta brava. Es una gran película Zenith.

Además: LA CIENCIA EN LA INDUSTRIA, documental. EL REPORTER No. 1, musical, de Paramount. Noticiarios METRO y PATHE R. K. O. con información mundial, EXPLORADORES OCEANICOS y el magnífico cartón del Pluto Donald, de Walt Disney.


NACIONAL: A-6700. Desde las 7 p. m.: Con el diablo en el cuerpo, Paraíso inesperado y variedades.

NEPTUNO: M-1515. Flor del trópico, La familia de mi mujer y episodio.

FAVORITO: U-2650. Prófugos, El crimen del café París, A fuerza de balas. A las 12 de la noche: Gente de mal vivir (para mayores).

FLORENCIA: U-3533. Flor del trópico, Entiéndase con mi abogado y episodio.

MANZANARES: U-3354. La canción que tu cantabas y La gran ilusión.

ROXY: FO-4255. Tarzán y su hijo, Vigias del mar y episodio.


HOY CAMPOAMOR

MATINEE desde la 1.15 DOBLE y GRAN PROGRAMA - GRAN EXITO de la super-producción NUEVA "U" "El CASERON de las SOMBRAS"

Charles LAUGHTON - Boris KARLOFF - Melvyn DOUGLAS y Gloria STUART — MISTERIO, EMOCION, La película mas sensacional hasta el día. ADEMAS la superproducción de la GLORIOSA "Deanna DURBIN PRIMER AMOR"

20¢ hasta las 6½ Despues 30¢ Niños 15¢ Terl. 10¢

LUNES - ESTRENO en CUBA de la graciosísima película

QUIEN QUIERE un BEBE con el NIÑO de AÑO Y MEDIO SANDY

Hugh HERBERT - Florence RICE y Edgard KENNEDY

ESTUPENDA HORA y MEDIA de RISA

ADEMAS Gloria JEAN en "La NIÑA REVOLTOSA"

NAN GREY - ROBERT CUMMINGS y AUBREY SMITH

CAMPOAMOR: A-7054. A todas horas: El caserón de las sombras y Primer amor.

MARTI: M-2724. Nace un pueblo o Lenin en 1918 y La posada maldita.

TRIANON: F-2403. Con el diablo en el cuerpo, Paraíso inesperado y Los tariaculis.


HOY PAYRET FORMIDABLE PROGRAMA!!! MATINEE desde la 1

EXITO de la formidable producción argentina titulada ASI ES la VIDA

Sabina OLMOS - MUIÑO - ALIPPI - Enrique SERRANO

La mejor película, el mejor argumento, los mejores actores! Una Obra que Ud. no olvidará jamas ... Risas.. Lágrimas...

ADEMAS: COPIA NUEVA de "LA VIDA ES UN TANGO" HUGO del CARRIL PARRAVICINI - Tito LUSIARDO - Sabina OLMOS

A TODAS HORAS Mayores 30¢ Niños 15¢ Terl. 15¢

AUDITORIUM: F-4455. Vértigo de una noche y La senda heroica.

INFANTA: U-3700. Prófugos y Mamá Colibrí.

PAYRET: A-7157. Así es la vida y La vida es un tango.


¡¡YA ESTA LISTA!!

LA GRAN PELICULA CUBANA "CON ALMA CUBANA"

"LA CANCION DEL REGRESO"

—CON—

PERLITA GRECO, ELSA ARNAIZ, JULITO DIAZ, ALICIA RICO, ENRIQUE SANTIESTEBAN, RODOLFO DESVAL.—MUSICA DE LECUONA Y GRENET. ARGUMENTO DE F. MELUZA OTERO.

PRE-ESTRENO

FAUSTO LUNES

GRAN MATINEE desde la 1.15 HOY RADIO CINE DOBLE PROGRAMA!

Exito de GLORIA JEAN ESTRELLITA de 11 AÑOS con una VOZ MARAVILLOSA en La SUPER COMEDIA NUEVA "U" "LA NIÑA REVOLTOSA" con Nan GREY, Robert CUMMINGS y 10 ESTRELLAS MAS. VENGA DISPUESTO a PASAR el MEJOR RATO de su VIDA! OBSEQUIO a todos los ASISTENTES de FOTOS de esta ESTRELLITA

y REVISTA... CARTONES... La SUPER PRODUCCION de George MURPHY y Dorothea KENT titulada "DESAFIANDO EL PELIGRO" EMOCIONANTISIMA!

40¢ hasta las 6½ Niños 20 Terl. 15¢ Despues 50¢


## ESCENARIO Y PANTALLA

### CONCURRENCIA DE ESTRELLAS

ANTONIO MORENO.—Desde hace días se encuentra pasando unas cortas vacaciones entre nosotros el veterano actor Antonio Moreno. Noches atrás, cuando le vimos luciendo su aún gallarda figura dentro del bien cortado «smcking», recordamos no sin nostalgia nuestros años juveniles, en que Antonio Moreno encarnaba el papel principal de populares películas. Surgió a la fama el actor español cuando el cine comenzó a dejar de ser la fotografía animada para reclamar el puesto que en el arte habría de corresponderle. Eran los tiempos de películas de aventuras, del héroe viril y la dulce heroína, de las hazañas del «cow-boy» y del intrépido teniente de la policía montada. Las complicaciones psicológicas no iban entonces a la pantalla. Las películas se desarrollaban en los «outdoors». Por las planicies, por las montañas, atravesando los ríos, venciendo, en fin, enormes peligros vieron cruzar nuestros asombrados ojos juveniles, como nuevos centauros, a William y Dustin Farnum, a Charles Ray, a Douglas Fairbanks, a Antonio Moreno, para caer en los brazos abiertos de Bessie Love, de Lillian o Dorothy Gish, de June Love, etc. Por todo lo que Antonio Moreno representó en una etapa especial del cine y por todo lo que para nosotros significó, le enviamos con estas líneas nuestro saludo cordial.

EDWARD EVERETT HORTON.—La empresa del «Alkázar» nos anuncia que para el lunes, martes y miércoles tendrán lugar las tres únicas representaciones que ofrecerá en La Habana la compañía de comedias que cuenta con Edward Everett Horton como primera figura. Todos debemos más de una carcajada a la seria vis cómica, valga la paradoja, de este simpático actor. No estriba la gracia de Horton en bufonadas ridículas y de mal gusto. Más bien le viene la comicidad de dentro hacia afuera. Podría decirse que, un poco a lo Chaplin, él mismo se fabrica su clima de comicidad por su inadaptación al medio en que se mueve. Dispuesto siempre a tomar en serio todo cuanto ante él se produce, se crea situaciones dificilísimas que vistas objetivamente, y en comedias ligeras, desde luego, resultan de una enorme eficacia hilarante.

Edward Everett Horton «debutará» con una comedia titulada «Springtime for Henry». Esperamos que la personalidad de Horton nos será tan grata en la escena como nos ha resultado en la pantalla.

MICHAEL BARTLETT.—Por rara coincidencia el lunes también «debutará», aunque como concertista, otro distinguido artista, a quien también hemos admirado en el cine. Trátase de Michael Bartlett, tenor de bien timbrada voz, que es uno de los favoritos de la Opera Company de San Francisco. Todos recordamos la grata actuación de Michael Bartlett en aquella movida opereta que fué llevada al cine y que tenía por título «El dominó violeta». Su porte distinguido, sus discretas maneras, lo bien que grababa su voz, nos hicieron más de una vez sorprendernos de que no se le volviese a ver en la pantalla.

(Continúa en la Pág. SIETE)


HOY 30¢ 40¢ AUDITORIUM REGIO ESTRENO!

REGIO ESTRENO presentando a George RIGAUD Gaby MORLAY y Charles VANEL en "VERTIGO de una NOCHE"

Adaptada de la novela de Stephan SWEIG "EL MIEDO" nos PRESENTA la INTENSA ODISEA de una BELLA MUJER que, "en una HORA de ABANDONO PASIONAL OLVIDA TODO lo que MAS QUIERE, SUS HIJOS, SU ESPOSO, SU HOGAR...!

LUNES RADIO Cine - 2 GRANDES ESTRENOS - DOBLE Y COLOSAL PROGRAMA!

WARNER presenta a la GENIAL ESTRELLA Kay FRANCIS con William GARGAN y Victor JORY en "CORAZONES con ALAS"

Kay FRANCIS mas BELLA y MAS ACTRIZ que NUNCA en esta BELLA OBRA WARNER Una SUPERPRODUCCION de GRAN ESPECTACULO!!!

VITAGRAPH presenta la FORMIDABLE PELICULA basada en un episodio de la VIDA de MAXIMILIANO y CARLOTA titulada "LA EMPERATRIZ LOCA" MEDEA NOVARA con LIONEL ATWILL CONRAD NAGEL MARAVILLOSA REALIZACION!!


MAJESTIC: M-4477. La muchacha de la Quinta Avenida y Nostalgia.

RIVOLI: FO-2682. Beau geste, Isla de perdición, Honor de vaquero y episodio.

RIALTO: M-1831. — Aventuras de Stanley y Livingstone y Chan en la isla del tesoro.

PRADO: M-2822. Variette y Hotel para mujeres.

RIVIERA: F-2040. Caballero errante y Adorable impostora.

RADIO-CINE: M-1407. La niña revoltosa y Desafiando el peligro.

OLIMPIC: F-3711. Prófugos y El fiscal acusa.


REX CINEMA TEL. M-2214

HOY y MAÑANA: DOS TANDAS DOBLES 11 MAÑANA y 3 TARDE

EL QUE LA HACE LA PAGA

Cuatro emocionantes capítulos de la vida del gangster, que son otras tantas lecciones de buen sentido y alto valor moral.

CUATRO PELICULAS CON UN PRE-ESTRENO

magnífico, en las que cada minuto es una aventura y cada aventura un peligro que no parece tener solución posible. La Ley se impone y triunfa siempre.

A TODA PRUEBA — HA NACIDO UN CRIMINAL

UD. PUEDE SER LA VICTIMA — CEGUERA JUVENIL

son facetas distintas de la delincuencia, que requieren toda la ciencia y la organización de un cuerpo represivo, bien equipado y dispuesto.

OCHENTA MINUTOS DE EMOCION Y DE INTERES

PRECIOS: 11 mañana, 20 cts.—3 tarde, 30 cts.

PAYRET Desde el LUNES CONTINENTAL FILMS presenta PAPACITO LINDO con Manolita SAVAL - Fernando SOLER - Sara GARCIA

La comedia audaz y pícaresca por excelencia!! Dirección de Fernando FUENTES

NACIONAL HOY COMENZANDO DESPUES de las 7 p.m.

DOBLE ESTRENO R.K.O. RADIO "Con el DIABLO en el CUERPO" por LUPE VELEZ - LEON ERROLL DONALD WOODS ADEMAS "PARAISO INESPERADO" con BOBBY BREEN y Kent TAYLOR

GRAN SHOW a las 9.30 p.m. LUCHA REYES ARTISTA EXCLUSIVA de CADENA CRUSELLAS. Mapy CORTES Esther BORJA FERNANDO CORTES

LUNETA 40¢ A TODAS HORAS

HOY TRIANON GRANDIOSO EXITO! 30¢ 40¢ En MATINEE - 5.30 y 9.45

El FORMIDABLE "HIT" COMICO que HACE REIR hasta la MUERTE!

Con el DIABLO en el CUERPO con LUPE VELEZ - LEON ERROL - DONALD WOODS

Una COMEDIA REGOCIJANTE PLETORICA de HUMORISMO, danda una MEJICANITA TODO "CHILE con CARNE" PARA de CABEZA la SERIEDAD y CIRCUNSPECCION ANGLO-SAJONA....

—En la ESCENA—

LOS TARIACURIS

CANCIONEROS MEXICANOS de FAMA INTERNACIONAL QUE ACTUAN con EXTRAORDINARIO EXITO en las AUDICIONES KRESTO!

REINA: M-2272. Intermezzo y Espionaje televisor.

CUATRO CAMINOS: M-3676. Nace un pueblo y El escuadrón Bengalí. A las 12 de la noche: Garrido y Piñero.

ACTUALIDADES: M-5575. Concédenos esta noche, La verdadera gloria y episodio.

COLONIAL: A-7879. Llegaron las lluvias, A cualquiera le sucede y El alguacil de la frontera.

VERDUN: A-9206. Llegaron las lluvias y La fuga.

CERVANTES: M-6494. El muerto murió, Rodeo tejano y El secreto de Ana María.

LIRA: M-4474. La canción que tu cantabas e Invitación a la felicidad.

SAN FRANCISCO: X-1700. La muchacha de la Quinta Avenida, Difamación y Rey sin corona.

HABANA: M-2678. La vuelta de Rocha, La justicia vigila, Pistas peligrosas y episodio.

WILSON: U-5863. Adiós, Mr. Chips y Seis mil enemigos.

TOSCA: I-3099. Espionaje televisor y Cuatro tías y un sobrino.

GRIS: F-4292. Hijas de divorciadas y La sonata de Kreutzer.

VIVES: F-3128. Ya somos millonarios y Héroes olvidados.

MODERNO: X-1305. Primer amor y Por amor y por dinero.

CUBA: M-9796. Susana, El que la hace la paga y Los apuros de Nancy.

ROJO: M-4794. Cancionero cubano y Demonios sobre ruedas.

SANTOS SUAREZ: I-4600. Héroes olvidados y En el fondo del mar.

BELGICA: A-9128. Hotel para mujeres y El todo por el todo.

VIOLETA: M-3238. El muerto murió y El secreto de Ana María.

MENDOZA: I-7285. Cancionero cubano y En este mundo traidor.

M.E.C.D. 2016

# AL PUEBLO DE CUBA EN GENERAL Y A LOS CATOLICOS EN PARTICULAR

Los que suscriben, Presidentes de las entidades que se expresan, invitan, por este medio al pueblo cubano y muy especialmente a los católicos, al acto, que como homenaje a la Patria y sus instituciones democráticas, ofrecerán, en el Teatro Nacional a las dos de la tarde el día 24 de Febrero.

Será un acto pleno de cubanidad y de afirmación católica ajena a todo partidarismo o bandería política, donde se exaltarán el amor y confraternidad entre todos los cubanos, y los inmortales principios del cristianismo, base indestructible de la justicia social y de la solidaridad humana.

La Patria, la religión y la familia serán glorifacadas como valores morales fundamentales, que sostienen la verdadera civilización.

Se hará una exposición de todo lo grande y de todo lo bueno que el catolicismo ha hecho en Cuba y a través del desenvolvimiento de sus actividades espirituales, morales, culturales y benéficas en favor del pueblo cubano y de todos sus componentes, al amparo de las instituciones democráticas.

Los discursos se trasmitirán por radio, por las Estaciones C. M. C. K. 970 Kcs. (onda larga) y C. O. C. O. 8700 Kcs. (onda corta).

No será necesario invitación personal para concurrir al acto, y los asistentes serán atendidos por la Comisión de Orden, que acomodará a los concurrentes.

CATOLICO: No puedes ni debes faltar a este homenaje a la Patria cubana, en que proclamarás públicamente tu devoción por las instituciones nacionales y por los nobles e inmortales principios de tu generosa fe católica.

Las entidades católicas del interior que no puedan asistir al acto enviarán sus adhesiones por telegramas.

La Habana, Febrero 20 de 1940.

**DR. LUIS C. BELLO**, Presidente de la Asociación de Caballeros Católicos.

**DR. OSCAR BARCELO**, Presidente General de la Congregación La Anunciata.

**DR. JULIO MORALES GOMEZ**, Presidente de la Federación de la Juventud Católica.

**DR. MANUEL DORTA DUQUE**, Diputado de Estado de la Orden de Caballeros de Colón.

**MARIO PEDROSO**, Presidente de la Agrupación Católica Obrera.

**ANGEL FERNANDEZ**, Presidente de la Agrupación Católica Universitaria.

# CRONICA HABANERA GRADUADA

Una felicitación enviamos con estas líneas a la lindísima señorita Gladys Ibern y Vignier, que recientemente se graduó en uno de nuestros principales planteles educativos.
Enhorabuena.

**FIESTA INFANTIL.**—El pasado miércoles, en horas de la tarde, se llevó a cabo una lindísima fiesta infantil de carácter carnavalesco en el «Lawn Tennis Club», ofrecida por los jóvenes esposos Panchito Baró y María Francisca de la Sierra para celebrar los cuatro años de su monísima hijita Matildita, un encanto de chiquilla.

Numerosos niños y niñas pertenecientes a distinguidas familias de la sociedad habanera se congregaron en aquella fiesta, espléndida y magnífica, que se vió rodeada de poderosos alicientes.

Con la linda Matildita, que vestía rico traje auténtico de China Poblana, recibían, en primer lugar, su bisabuela, la respetable Matilde Sánchez Milián, sus abuelas, Emilia Milián viuda de Baró y Luisa Santos de la Sierra, y sus padres Panchito Baró y María Francisca de la Sierra, quienes tuvieron atenciones y halagos de todas clases para los niños.

Poco después de las cuatro dió comienzo la fiesta.

Se rompieron piñatas y hubo regalos de pitos, matracas, cornetas, serpentinas, etc.

El Profesor Serpa realizó interesantes actos de prestidigitación.

Y fué servida una rica merienda.

Se rifaron preciosos juguetes; que tocaron a María del Pilar Vizoso una linda Muñeca; a Miriam Pedroso una alcancía, a Waldo O-Farrill un juego de Croket y a Rosa Theye unas palomas.

Entre las niñas allí reunidas recordamos a Esther Theye, de Reina del Trebol y Rosa Theye de Reina de Corazones, muy bonitas las dos.

Paulette Maristany de Bola de Nieve; María Maristany de Aldeana Rusa; Yolanda Alvarez Lasa de Holandesa; Graciella Bethart de Holandesa, Margarita Bru de Caperucita; Elenita Tremols de Bailarina; Teresita Martínez de Holandesa; Graciella Argüelles de Aldeana Normanda, preciosa.

Gloriosa Beruff Guerra, la monísima Gloriosa, de Mexicana.

Eloisa Maestri y Juarrero, de Campesina Montenegrina, Martha Franca y Alvarez, de Muñeca de Lency y Mirian Pedroso, de Holandesa, las tres preciosas.

Dos lindas niñas, Marilu y Helena Baguer y Bosque, de Holandesas.

Isabelita Mayanedo de Dama Inglesa; Estelita Casanova de Bailarina, Sonia Jodu de Holandesa: Ana María Edelman de Rusa, Raquel Naya de Pescadora Británica; Ana María Solís de Muñeca de Lency.

María del Pilar Vizoso, muy bonita, de Tirolesa.

Martha Baró de Bretona, María Luisa Parcel de Imperio, Olga Gorman de Bailarina, Gloria María Morales de Holandesa, Mary Millian de Campesina Rusa y Marilis López de Sala.

Entre los niños, Francisco de la Cámara de Argentina; Jorge Delgado de Holandés; Juan Theye joven Romano: Mario Alfonso Tagle de Paje del Renacimiento, Rosendo Maristany de Conejo. Eugenio Cantero de Payaso, Pepito Seija de Soldadito; Luisita Boza de Payaso. sar Castella de Caballero 1830; Ramón Castella de Conejo, Frank y Joaquín Viñals de Catalán; Pedro Agustín del Río de Payaso; César Martínez de Vizcaíno, Eusebio Dardet y Cárdenas de Policía Montada, Ramón Argüelles de Payaso, Angel Eduardo Naya de Pescador. Waldo O-Farrill de Turco, Víctor Morales de Caramelo, Xavier Vizoso de Tirolés, Ramón Osuna Pla de Botones, Miguel Baguer de Eaton, Arturo y Raúl Baguer de Payasos y el monísimo Rafael de la Sierra y Rodríguez de Capricho.

**ANIVERSARIOS DE BODA.**—Hoy celebran sus Bodas de Rubí, cuarenta años de completa felicidad conyugal, el doctor Pedro Miguel de la Cuesta y Cárdenas y su distinguida esposa Hortensia Posada, a los cuales enviamos nuestra felicitación más afectuosa.

También celebran en esta fecha el quincuagésimo aniversario de sus bodas —Bodas de Oro— el señor Jesús Guisasola y su gentil esposa Julia Abella López, los que pasarán tan grato día rodeados de sus diez hijos.

Felicitaremos por último al doctor Manuel Villaverde, el joven y brillante galeno que goza de sólido prestigio profesional y a su encantadora esposa Emma López Lanza, con motivo de cumplir dos años de casados.

**BAUTIZO.**—En la tarde de hoy, en la mayor intimidad, será bautizada la linda niña María del Carmen Amézaga y Andreu, hija de los jóvenes esposos Pepe Amézaga y Carmita Andreu.

El acto, que será apadrinado por el señor Clemente Amézaga y por la gentil señorita Alicia Andreu, se llevará a cabo en la nueva residencia que acaban de fabricar en la calle 8, entre Tercera y Quinta en el reparto Miramar el doctor Francisco José de Arce y su encantadora esposa Margot Andreu, la que así será inaugurada.

**EN SANS SOUCI.**—Gran noche será la de hoy en Sans Soucí, el bello restaurant garden de La Coronela.

Nuestra sociedad elegante y la colonia norteamericana se dará cita allí para participar de su fiesta de moda que resultará un éxito bajo sus tres aspectos de la comida, el baile y el show.

Muchos y muy poderosos alicientes rodearán la fiesta de hoy tan lucida como animada.

Lo auguramos.

(Continúa en la página NUEVE)


SEÑORA: Haga esta prueba: fría un pescado en Aceite de Maní Hershey, fría después un huevo o unas papas y comprobará que ni el huevo ni las papas saben a pescado. Esto es posible por la pureza absoluta del Aceite de Maní Hershey.

ACEITE DE MANI HERSHEY

El mejor para cocinar en los climas tropicales.

# VIBOREÑAS

**LOS SANTOS DE HOY.**—En la doble festividad católica del día, San Edelberto y San Modesto, celebran su santo el señor Edelberto Farrés y Echarte, distinguido caballero, que goza de muy alta estimación en la sociedad habanera.

También es el santo de su pequeño y simpático hijo Edelberto Farrés y Marimón.

Edelberto de Carrerá Presidente muy querido de la Unión Nacional de Empresarios, y popular empresario de los teatros «Auditorium», «Trianón», «Infanta» y «Belascoain», que cuenta con los mayores afectos en el giro cinematográfico.

Saludaremos también a su hijo el simpático joven Edelberto de Carrerá y Calderón.

El respetable caballero don Modesto Morales Díaz, destacada figura del periodismo, Director de la Asociación de la Prensa de Cuba, y su hijo el popularísimo joven Modestín Morales.

Y el señor Modesto Seijo, antiguo profesor del renombrado colegio Mimó, a quien recordamos con afecto.

Felicidades.

**DE NUESTRO INSTITUTO.**—Recibimos atenta invitación del Director, claustro de profesores y alumnos del Instituto número tres de esta barriada, para el acto que con motivo de la celebración de la fecha patriótica de hoy, tendrá lugar en el teatro «Tosca», a las nueve de la mañana, con arreglo al siguiente programa.

1. Himno Nacional por la Orquesta del Instituto Edison.
2. Palabras de apertura por el Director del Instituto de la Víbora, Dr. Mario Roque de Escobar.
3. Significación de este acto en su aspecto cultural», por el Dr. Pedro Hernández Massí, director del «Seminario de Cívica» del Instituto.
4. Número musical por la Orquesta de alumnas del Instituto Edison.
5. «Cubanos, unión» de Diego Vicente Tejera, Poesía por la alumna del Instituto de la Víbora Luz García Bascoz.
6. Número musical por la Orquesta.
7. Palabras por el miembro del Seminario de Cívica Pedro Vicente Aja.
8. Número musical.
9. «Proyección histórica del 24 de Febrero»: discurso por el profesor Dr. Enrique Hernández Miyares.
10. Himno Invasor por la Orquesta del Instituto Edison.

Agradecido a la invitación.

**LA EXCURSION DE MAÑANA.**—Grande es el entusiasmo que existe entre las numerosas socias de la Casa Cultural de Católicas para la excursión que mañana domingo realizará tan prestigiosa institución a Viñales, visitando su hermoso valle y también el balneario San Vicente, famoso por sus prodigiosas aguas.

A las siete de la mañana, hora puntual, saldrán los excursionistas de la Casa Cultural de Católicas, en ómnibus especiales, efectuándose el regreso a las ocho de la noche.

En el propio valle será servido el almuerzo a todos los concurrentes a esta excursión que ha de resultar delicioso paseo.

**LA BODA DE ANOCHE.**—Abrió sus puertas anoche la iglesia parroquial de Nuestra Señora de Monserrate, para la boda de la graciosa señorita Carlotica Díaz Pérez con el caballeroso joven Manuel Díaz Maseda, resultando muy simpática la nupcial ceremonia que tuvo como padrinos a la señora Julia María Pérez viuda de Díaz y al señor Norberto Salinas Jorge.

Testigos de ella fueron el doctor José Santalla Paredes y los señores Humberto Olavarría y de Castro, Juan Santalla Paredes y el simpático joven Octavio Fernández Marrero, estimado compañero de este periódico.

Por el novio firmaron el acta, los señores Antonio García del Barco, Efraín Zabala Méndez, Jesús Oliva y Crespo y Adolfo Kates.

La boda civil se efectuó ante el notario doctor Martínez Prieto, actuando como testigos de la novia, los señores Antonio Enrique Padrón y Jesús Surís, y por su feliz elegido, el Dr. Manuel Sanjiau y el señor Antonio García del Barco.

Entre congratulaciones y felicitaciones abandonaron el templo los nuevos esposos, a quienes deseamos una venturosa luna de miel.

**DEL CERTAMEN DE BELLEZA.** Un éxito extraórdinario viene alcanzando el original certamen de belleza y simpatía que patrocinado por la Asociación de Comerciantes, Industriales y Propietarios de la Calzada de 10 de Octubre y sus Anexos, ha despertado inusitado entusiasmo entre nuestra juventud, siendo muy numerosas las señoritas que figuran como candidatas de este concurso.

El segundo escrutinio se verificará el próximo jueves 29 en los propios salones de la Asociación de Comerciantes, en la Calzada de Jesús del Monte frente a la parroquia, y a él serán invitados igualmente que al anterior, los delegados de las candidatas, las directivas de los distintos clubs del sector viboreño y los cronistas sociales de esta populosa barriada.

Entre los muchos actos que se celebrarán en honor de las candidatas, el día 31 en el local de la Asociación tendrá lugar un té bailable, organizado por el comité de la señorita Maslova García Cabezuelo.

Para esta fiesta que será amenizada por la orquesta Quintana Melody Boys, pueden solicitarse las invitaciones para las damas y entradas para los caballeros en la secretaría de la Asociación.

El día 2 de marzo el Club Deportivo La Estrella ofrecerá su primera fiesta de carnaval en honor de su linda candidata la señorita Esperanza Pardo Valdés, que ocupa el primer puesto del Certamen, prometiendo este baile, resultar una de las fiestas más lucidas y animadas de la presente temporada.

Por la radioemisora C M C H del Palacio de los Deportes se tributará un cálido homenaje a la Asociación de Comerciantes, Industriales y Propietarios de la Calzada de 10 de Octubre y sus Anexos, el día tres de marzo, presentándose en este acto a las triunfadoras en el segundo escrutinio del día 29.

**EL BAILE INFANTIL DE MAÑANA.** — Celebrará mañana domingo el Club de Ferreteros su tradicional baile infantil de trajes en honor de los hijos de sus asociados.

Rodeada de grandes alicientes y atractivos estará esta fiesta, en la que se presentará un bonito show tomando parte pequeños artistas.

El baile comenzará a las dos de la tarde, prolongándose hasta las siete de la noche, siendo amenizado por la orquesta de los Hermanos Consuegra.

Los niños podrán disfrutar de los aparatos y entretenimientos del parque infantil del Club de Ferreteros, que permanecerá abierto durante toda la tarde.

No faltarán los regalos de pitos, globos, gorros, matracas y dulces para los pequeños concurrentes, entre los que se sortearán muy valiosos premios.

La Comisión de Fiestas recuerda a todos los familiares de los niños que asistan a la fiesta, entreguen a la entrada, una tarjeta con el nombre y traje que vista cada niño, a fin de poder hacer más exacta la reseña para la crónica.

**AUDICIONES MUSICALES.**—Darán comienzo esta tarde a las cuatro y media en la sala de actos del Conservatorio «Carlos Alfredo Peyrellade», las audiciones musicales, que organizadas por la distinguida profesora señora Juana Valles de Pérez Goñi, culta Directora de aquel renombrado plantel, han de celebrarse los días 24 y 25 de febrero, y 2, 3 y 4 de marzo.

Los programas confeccionados con números muy escogidos, serán interpretados por los alumnos del Conservatorio.

**FIESTA BAILABLE.** —Mañana de siete a doce de la noche ofrecerá la Asociación de Corredores de Aduanas, una fiesta bailable, durante el paseo de carnaval, para sus socios y familiares, existiendo mucha animación.

Una conocida orquesta amenizará el baile que ha de verse muy concurrido.

Orestes DEL CASTILLO.


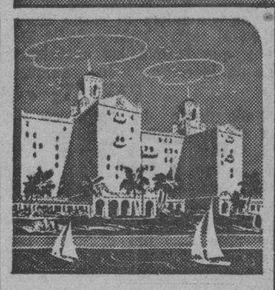

HOTEL ★ NACIONAL DE CUBA

UNASE a la élite habanera en

BAJO LA LUNA

el nuevo y refinado nignt club del Hotel Nacional. Atracciones de la mejor calidad. Música por el extraordinario conjunto

LECUONA CUBAN BOYS

una de las mejores orquestas de baile del mundo, con Dolores y Oscar Lombardo. Licores y manjares dignos del Olimpo—y el cielo estrellado sirviendo de dosel!

¡Venga a bailar, coma y diviértase!

Comida, se sirve desde las 7 P. M. Mínimo hasta las 10 P. M., $1; De 10 P. M. en adelante, $1.50. Sábados, $1.50 mínimo. En caso de mal tiempo, los Lecuona Cuban Boys tocarán bajo techo.

Reservaciones: U-8981.



Para las afecciones de la GARGANTA usad LAS PASTILLAS VALDA en cajas


# ESCENARIO Y PANTALLA

(Continuación de la Pág. SEIS)

Ahora nos lo presenta como cantante la Orquesta Filarmónica de la Habana que, bajo la certera dirección del maestro Massimo Freccia, se supera en cada concierto que nos ofrece.

Oiremos a Bartlett en las siguientes canciones:

«Care Selva», de Randel.
«I Battatori di Grano», de Sodero
«Cielo e mar» (La Gioconda) de Ponchielli.
«Vainemente ma bien aimee» (de «Le Rio d-Ys», de Lalo).
«La Vieille Maison Grise» (de la ópera «Fortunio») de Messager.
«Pour quoi me reveiller» (de la ópera «Werther» de Massenet).

GRACE MOORE.—Y «Pro-Arte Musical», cuyas temporadas de conciertos nos ponen a la altura de las grandes capitales del mundo, nos promete traernos en breve a la más admirada cantante de la pantalla, la artista de la voz fresca y rodante y de la simpatía contagiosa, que tan firmemente logró apoderarse del público desde su primera actuación en aquella magnífica e inolvidable película que se llamó «Una noche de amor». Como se ve, estamos frente a una feliz concurrencia de estrellas.

Francisco ICHASO.

Elimine las canas Usando Loción La Condesa

Devuelve al cabello canoso su color primitivo por un método natural, sin las molestias y peligros de las tinturas.

Hecho a base de vegetales, es absolutamente inofensivo. Extirpa la caspa. No mancha la piel ni la más delicada tela. Se usa al peinarse, como una sencilla loción de tocador.

De venta en tiendas, farmacias y perfumerías, a $2.80 el frasco.

Rpte. P. González. Campanario 70. Habana. M-6545


# N O T A S

## MATINEE DESDE LA 1 EN EL ENCANTO

Una estupenda matinée celebra hoy el aristocrático teatro Encanto, por ser día de Fiesta Nacional, comenzando a la 1 en punto con Noticiario mundial, la Noticia del Día, editada por el Noticiario Cinematográfico Cubano, la magnífica creación de Preston Foster y Lynn Bari: «Novedades de medianoche», y la formidable joya de la RKO Radio: «El Jorobado de Nuestra Señora de París», maravillosamente interpretada por Charles Laughton. Un espectáculo que no será olvidado por los que lo vean en el resto de su vida. No es la mejor producción del año... es la mejor de la última década, según opinión autorizada de la crítica. Los precios: 40 cts. de 1 a 6:30 y 50 cts. después. Niños a todas horas 20 cts. Extra!... La Noticia del Día con la parada de hoy 24 de Febrero y el acto católico patriótico, se exhibirán esta noche a las 9 en este teatro.

Mañana: matinée desde la 1 con este mismo programa.

El lunes: Metro presenta «Mujeres», estupenda versión cinematográfica de una obra teatral de Clare Boothe, que en las tablas de Boradway alcanzó uno de los más resonantes triunfos artísticos de 1936. Es una trama originalísima en su forma, por sólo aparecer mujeres en su reparto, aunque en el fondo encierra un tema muy discutido y de gran actualidad: la felicidad conyugal de los modernos hogares. No diga usted nunca que conoce a las mujeres, porque ni ellas mismas se conocen. Sino, vea «Mujeres», donde tanto nosotros, como ellas, tenemos mucho que aprender de la desconcertante psicología del alma femenina. Es una bellísima trama, calcada en el más puro realismo, en cuyo reparto aparecen nada menos que 135 mujeres, a cuyo frente figuran Joan Crawford, Norma Shearer y Rosalind Russell.

Recordamos que en el vestíbulo del teatro Nacional se encuentra instalado el Museo del Crimen.

## LA COMEDIA: MATINEE CON «FRENESI»

Con motivo de la festividad que hoy se conmemora se ofrecerá una matinée a las tres en punto con la primorosa obra «Frenesí», que fué estrenada anoche con éxito singular. «Frenesí» es una pieza teatral francesa que dió a su autor la fama en 24 horas. «Frenesí» fué representada quinientas noches consecutivas en París.

El reparto de la obra es el siguiente: Ester Coq, Pepita Díaz; Esteban, Manolo Collado; Aurelia: Enriqueta Sierra; Madame Coq: Celia Adams; Estefanía: Pilar Mata; Marta: Pituka de Foronda; La criada: Isabel Mondragón, y Marcos: Rafael Rodríguez.

A las nueve de la noche se representarán dos obras: «De la noche a la mañana» y «Lola, Lolita, Lolilla y Loló», programa de corte francamente cómico. Tanto la primera como la última poseen una tónica humorística que se mantiene durante toda la anécdota.

Los precios rigen invariables para la matinée y noche: luneta numerada, 60 cts.; balcony numerado, 40 cts. y el innumerado 30 centavos.

Pepita Díaz

## CAMPOAMOR: «EL CASERON DE LAS SOMBRAS»

Un programa para todos los gustos. Un drama fuerte y emocionante. «El caserón de las sombras» y la comedia lírica por Deanna Durbin titulada «Primer amor». Arte, lujo y esplendor. Emociones, sorpresas, terror y angustias, en la primera y alegría, arte y deliciosos momentos le hará sentir la genial artista que hoy acapara entre los asiduos concurrentes al cine las más grandes simpatías. Además se exhibe una interesante comedia, cartón y el siempre interesante Noticiario. Como día festivo Campoamor empieza a la 1:30, exhibiéndose el «Primer amor» a las 3, 5:40 y 8:50; y «El caserón» a la 1:40, 4:30, 7:20 y 10:15. Precios: mayores, hasta las 6:30, 20 cts., después 30. Niños 15 y tertulia 10 cts. El lunes: presentación del interesante y atractivo programa «Niña revoltosa», por la niña angelical que actualmente es la mayor atracción cinematográfica, Gloria Jean, es la nueva sorpresa en el cine.


PELUQUEROS

Por dedicarnos a otra clase de negocios, vendemos, alquilamos, traspasamos, parte, toda, PELUQUERIA, sitio céntrico, esquina, aireada, llena luz natural, maquinaria completa, clientela hecha. OPORTUNIDAD UNICA.—INFORMES: M-4122.

TOLEDO

RESTAURANT-BAR

Por 50 centavos, coma o almuerce "POLLITO RELLENO TOLEDO". o el famoso "ARROZ CON POLLO".

AGUILA Y BARCELONA.—M-2051.—HABANA

(Anuncio: Octavio Fernández M-7915)


**HURTO DE UNA BICICLETA**

José Novo Díaz, vecino de Carlos III y Luaces, denunció a la policía que de la esquina de Carlos III y Rancho Boyeros, le hurtaron una bicicleta de su propiedad.

**ANCIANO LESIONADO**

El anciano José Palacios Rubiera, de 46 años de edad y vecino de Jesús María 64, sufrió lesiones de carácter grave, al caerse en su domicilio.


¡Cual mancha de aceite! DIA A DIA SE EXTIENDE EL USO DEL CASSOR PARA COMBATIR LAS DOLENCIAS DEL ESTOMAGO E INTESTINOS POR OBRA DE QUIENES LO EXPERIMENTARON CONTRA:

ACIDEZ GASTRICA
DISPEPSIAS HIPERACIDAS
ULCERAS DEL ESTOMAGO
GASTRITIS
GASTRALGIAS
GASES

EN POLVO Y EN TABLETAS DE VENTA EN FARMACIAS



Próximo Lunes

ORQUESTA FILARMONICA

TEATRO AUDITORIUM

9º CONCIERTO

Lunes, Febrero 26, 1940, 9.30 p. m.

Director: MASSIMO FRECCIA
Solista: MICHAEL BARTLETT, Tenor

PROGRAMA

I

Sinfonía en sol menor No. 40 ..... MOZART
a) Care Selve ..... HANDEL
b) I Battatori di Grano ..... SODERO
c) Cielo e Mar—La Gioconda ..... PONCHIELLI
Michael Bartlett

II

El Aprendiz de Brujo ..... DUKAS
a) Vainement ma bien aimée, de Le Roi d'Ys ..... LALO
b) La Vieille Maison Grise de la ópera Fortunio ..... MESSAGER
c) Pourquoi me reveiller, de la ópera Werther ..... MASSENET
Michael Bartlett

Vals Emperador ..... J. STRAUSS
El Murciélago (Obertura) ..... J. STRAUSS

Luneta . . . . . $2.50
1er. Balcón . . . . . 2.00
2do. Balcón . . . . . 1.50 y 1.00

Localidades a la venta en la Arcada del Hotel Sevilla (Teléfono A-8700). La noche del concierto: en la taquilla del teatro.


M.E.C.D. 2016

# G A C E T I L L A S E S C E N A R I O Y P A N T A L L A

## AUDITORIUM: «VERTIGO DE UNA NOCHE»

Terminan hoy en este elegante teatro del Vedado, las triunfales exhibiciones de «Vértigo de una noche», la extraordinaria joya cinematográfica, que viene a la pantalla en una magnífica versión de la famosa novela de Stefan Zweig «El miedo». Emocionante, sensacional, interesante, «Vértigo de un anoche», es uno de esos films, que por varias razones, el séptimo arte se enorgullece en presentar. Su trama humana, intensa, real, son de las que captan por completo el pensamiento del espectador. Y su reparto encabezado por Gaby Morlay, Georges Rigaud, Charles Vanel y Zusy Prim no puede ser mejorado. No pierda esta última oportunidad de ver «Vértigo de una noche», la que se exhibe hoy en los turnos de 5:15 y 9:45. Para cubrir los turnos de 4.00 y 8:30 aparece «La senda heroica» de Henry Wilcoxon y Marian Marsha.

Mañana: Grandiosa matinée a la 1:30 con «Rafles», la nueva realización de Samuel Goldwyn, basada alrededor de los más emocionantes episodios en la vida del popularísimo ladrón con levita, «Rafles», interpretada por David Niven y Olivia de Havilland; exhibiéndose además «La fuerza de la sangre» de Dolores Costello, Roger Daniels y Adolphe Mejou, un precioso cartón en colores de Walt Disney, comedia y revista. A las 5:15 y 9.45 «Raffles». A las 8:30 «La fuerza de la sangre». Lunes: «Concierto por la Orquesta Filarmónica de la Habana.

## TRIANON: GRAN MATINEE «LOS TARIACULIS»

Una gran matinée a la 1:30 ofrece hoy este elegante teatro con dos estrenos en Cuba y el trío mexicano «Los Tariaculis».

En la matinée a las 8:15 y turnos preferentes de 6 y 10:20 se estrena la divertida comedia con ingeniosa trama «Con el diablo en el cuerpo», con la dinámica Lupe Velez secundada por León Errol y Donald Wodd.

En los turnos de 3:35 y 8:30 estreno de la bella comedia musical «Paraíso inesperado» con el pequeño tenor Bobby Breen, Marie Shelton y Kent Taylor.

Y a las 4:50 y 10 de la noche hacen su presentación en la escena los notables y aplaudidos cancioneros «Los tariaculis» trío de cancioneros mexicanos de fama internacional que ofrecerán un precioso programa.

Mañana: matinée a la 1:30 con «Mujer ajena», «De buena casta,» dos cartones y noticieros.

El lunes: doble estreno en Cuba: «Mujer olvidada» y «La sombra del muerto.

## INFANTA: DESDE LA 1: «PROFUGOS»

Un formidable programa con dos regias producciones tiene para hoy el gran teatro Infanta, teniendo como base del mismo la cinta cubana: «Prófugos», con Ramiro Gómez Kemp, Blanquita Amaro y Julio Gallo; la película que mereció el primer gran «premier» al estilo Hollywood en el teatro Fausto de la Habana, y que recibió los entusiastas elogios de la crítica y los aplausos del exigente público habanero. Le sigue en turno la cinta: «Mamá Colibrí, con Huguette Duflos y Jean Pierre Aumont; un drama de corte moderno, en un ambiente de lujo y atracción; completa el programa revista y el cartón en colores «El campeón de Hockey». Nota: A las 12 de la noche tanda para mayores «Gente de mal vivir», con Jean Carben. Mañana: «Vértigo de una noche», rique Serrano.

Los precios son 30 cts., luneta a todas horas mayores. Niños 15 cts., tertulia 10 cts. Mañana: Otra gran matinée con «Así es la vida» y «Ambición», por Mercedes Simone.

El lunes otros dos magníficos estrenos «Papacito lindo», picaresca super-comedia en español por Fernando Soler y Sara García con la nueva estrella española Manolita Saval. Además estreno de «La reina del río», por Barcelata, Rafael Falcón y Domingo Soler.

## PAYRET: «ASI ES LA VIDA»

Matinée desde la una del día. Fiesta de la patria. El mejor programa. Una revista de asuntos mundiales. La super producción titulada «La vida es un tango», copia nueva por Hugo del Carril, Parravicini, y Tito Lusiardo, figurando como estrella femenina principal Sabina Olmos.

Exito, grandioso éxito de la monumental película considerada como la mejor en español presentada hasta la fecha «Así es la vida», por Sabina Olmos., Muiños, Ailppi, y En-

## NEPTUNO: DESDE LA 1: «FLOR DEL TROPICO»

Las carteleras del simpático teatro Neptuno anuncian para hoy una magnífica matinée, que dará comienzo a la una en punto con Noticiario mundial, el episodio 13 de la super-serie «Conquistando tierras», ptitulado «Terror nocturno», la simpatiquísima comedia «La familia de mi mujer» de James Gleason y la super-producción «Flor del trópico» de Robert Taylor y Hedy Lamar. Precios: 20 cts., de una a 6:30 y 30 cts., después. Niños a todas horas 15 cts., y tertulia familiar 10 cts.

Mañana: Matinée con Baby Morlay, Charles Vanel y Georges Rigaud en «Vértigo de una noche». Por una noche de besos y caricias, toda una vida de tragedia y dolor. Este era el cuadro que se presentaba ante la protagonista del drama «Vértigo de una noche», por haber tenido la fatalidad de dejarse llevar por una falsa pasión. La otra película es la titulada «Reno», por Richard Dix y Gail Patrick. También se exhibirá el episodio 13.

## FAVORITO: «PROFUGOS». A las 12: «GENTE DE MAL VIVIR»

Una gran matinée ofrece hoy el teatro Favorito, comenzando a la una en punto con Noticiario mundial el Oeste «Fuerza de balas», la interesante cinta «El crimen del café de París», y la estupenda producción cubana: «Prófugos», que interpretan Ramiro Gómez Kemp, Blanquita Amaro y Julio Gallo. Precios: 20 cts., hasta las 6:30 y 30 cts., después. Niños a todas horas 15 cts., y tertulia familiar 10 cts.

A las 12 de la noche de hoy, se ofrece nuevamente una tanda especial con la película aprobada exclusivamente para mayores, titulada «Gente de mal vivir». Precios: 30 cts., la luneta y 10 cts la tertulia.

Mañana: Regia matinée desde la una con la espectacular producción de la 20th Century Fox.: «Llegaron las lluvias», por Tyrone Power, Mryna Loy y George Brent. «A cualquiera le sucede», por Gloria Stuart y el Oeste titulado: «Lucha sin cuartel».

## FLORENCIA: MATINEE CON «FLOR DEL TROPICO»

Esta empresa ofrece hoy por ser fiesta nacional, una grandiosa matinée que comienza a la una en punto con Noticiario, episodio 12 de la super-serie «Conquistando tierras», titulado «Terrible advertencia», la interesante película «Entiéndase con mi abogado», por Walter Pidgeon, y «Flor del trópico» de Robert Taylor y Hedy Lamar. Precios: 20 cts., de 6:30 y 30 cts., después. Niños a todas horas 15 cts., y tertulia familiar 10 cts.

Mañana: A la una matinée con «El nuevo amor de Andy Hardy» por Mickey Rooney y «El misterio de la pista», por Dennis O-Keefe. Además el episodio 12.

El lunes popular: Merle Oberon y Laurence Oliver en la setnimental producción «Cumbres borrascosas» y «La ciudad tiembla», de Edward G. Robinson.

## OLIMPIC: MATINEE CON «PROFUGOS»

Asombrosa matinée ofrece hoy el teatro Olimpic, comenzando a la una en punto con Noticiario mundial, una comedia de la pandilla, dos cartones de Popeye, la interesante película «El fiscal acusa», de Roberto Cummings y la gran producción cubana: «Prófugos», de Ramiro Gómez Kemp y Blanquita Amaro. Precios: 20 cts., de una a 6:30 y después 30 cts. Niños a todas horas 15 cts.

Tertulia: hasta las 6:30 10 cts., y después 15 cts.

Mañana: matinée desde la una con un programa especial para los niños: Tres cartones de Popeye, el episodio primero de «Mandrake el mago» y «Ya somos millonarios», graciosísima comedia de la familia Jones. Estas matinées infantiles se celebran todos los domingos de 1 a 5 de la tarde. En la tanda de 5:30 y 9:30, «Tarzán y su hijo», y a las 8:00 «Ya somos millonarios».

El lunes: Mickey Rooney en «El nuevo amor de Andy Hardy».

## MANZANARES: «LA CANCION QUE TU CANTABAS»

Para hoy sábado fiesta nacional, Manzanares anuncia una gran matinée, tanda y noche para hoy, con cartones, noticiarios Pathe, «La huella». Oeste por Rex Ritter (Sólo en matinee), «La gran ilusión», película premiada en París y New York por Jean Gabin—que se pasa en tanda y noche—y en todas las tandas la producción en español por Angelillo titulada «La canción que tú cantabas», un programa para hoy a precios populares, en un cine de primera, como el primero de la Habana. Mañana: Matinée, tanda y noche, el estreno en español por el Tío Lamparita titulado «Mujeres y toros», además—el Oeste—«Justicia vaquera», por William Boyd, y la producción «Alarma en el Mediterráneo» por Pierre Fresnay, comedias, cartones, Noticiario y el episodio 6 de la serie «Conquistadores de tierras».

## ROXY: «TARZAN Y SU HIJO»

Otra vez el salvaje grito amoroso de Tarzán despierta intensas emociones. Vea al hijo de Tarzán, un niño prodigio de cinco años de edad que nada, grita y se lanza de un árbol a otro como Tarzán. La máxima interpretación del Tarzán auténtico el formidable artista y atleta, Johnny Weismuller, secundado por la encantadora Maureen O-Sullivan. Completa el programa un cartón, el episodio 13 de «El halcón enmascarado», y el interesantísimo film de gran acción, «Vigías del mar», por Randolph Scott. También se presentará el estreno del Noticiario cinematográfico cubano con el crimen de la descuartizada y otros sucesos nacionales, comenzando la función por ser día de fiesta a la 1:30 con matinée.

Los precios: luneta mayores 20 cts., y niños 15 cts. La tertulia mayores 15 cts., y los niños 10 cts., a todas horas.

Mañana: matinée a la 1:15 con Tarzán y su hijo, «Mr. Moto de incógnito, cartones y comedias. A las 10 de la mañana gran tanda infantil «La fiesta de los cartones».

## ROXY: Mañana a las 10: LA FIESTA DE LOS CARTONES

Otra gran tanda infantil de cartones ofrecerá mañana domingo a las 10 de la mañana el predilecto cine «Roxy» de 14 y Primera en el reparto Almendares, Telif. FO-4255. Popeye el ídolo de los muchachos en sus más cómicas creaciones en colores hará reir con sus piruetas y sus formidables piñazos, y la simpática Betty Boop nos presentará lo mejor de su repertorio. Dos horas de sana alegría y diversión para sus muchachos! Los más preciosos cartones en colores, y una comedia capaz de hacer reir a las piedras. Además el episodio 13 de la emocionante serie, «El halcón enmascarado».

La función comenzará a las diez, rigiendo los precios de 15 centavos luneta y 10 tertulia, mayores y niños.

A la 1 y 15 matinée con «Tarzán y su hijo» y otras.

## RIALTO: «AVENTURAS DE STANLEY Y LIVINGSTONE

Hoy fiesta nacional. Matinée desde la 1 y 30 de la tarde con un monumental programa con dos regios estrenos.

En uno tenemos como protagonista al actor más famoso de la pantalla Spencer Tracy conjuntamente con Nancy Kelly y Richard Green en la obra cumbre del año: «Las aventuras de Stanley and Livingstone», una producción histórica de acción intensa que tiene como escenario el corazón del Africa.

El otro estreno es: «Charlie Chang en la Isla del Tesoro» un drama emocionante que interpreta Sidney Tooler.

Se completa el programa con el noticiero con los úlimos acontecimientos mundiales.

Los precios para la función de hoy son: mayores 20 centavos hasta las 6 y 30, después 30 centavos. Niños, 15 centavos.

Mañana, este mismo programa.

## MARTI: ULTIMO DIA: «NACE UN PUEBLO»

Hoy se exhibirá por última vez en el teatro la grandiosa producción rusa titulada: «Nace un pueblo o Lenín en 1918», acompañada de otra de grandes méritos titulada: «La posada maldita», por Charles Laugthon. La función por ser día de fiesta comenzará a la una de la tarde con el último Noticiario de asuntos mundiales, estreno del Noticiario Cubano con escenas de la Asamblea Constituyente, presentación de Credenciales del Ministro del Perú, llegada de la artista maxicana Lucha Reyes, «El aniversario del Maine», con cartón, revista y comedia se completa el programa. Rigen precios a base de 10 cts., la tertulia a todas horas, 20 cts., las lunetas hasta las 4 de la tarde y 30 cts., después de esta hora. Mañana: Matinée desde la una.

## MODERNO: «PRIMER AMOR» CON DEANNA DURBIN

Conmemorando la fecha patriótica de hoy esta empresa presenta una extraordinaria matinée a la 1 de la tarde, exhibiendo un magnífico programa. «Primer amor», por la encantadora Deanna Durbin y Robert Stack, la comedia «A la caza de los perros». La cinta por Robert Kent y June Lang, titulada: «Por amor y por dinero»; un gracioso cartón y el noticiario con las últimas noticias de la guerra europea. En tanda de 5: «Por amor y por dinero» y «Primer amor»; a las 8:30, se repite el programa de la matinée de la 1. Los precios, son 20 centavos luneta, hasta las 6:30. Después, 30 centavos, niños 15 centavos, tertulia familiar, matinée y tanda, 10 centavos y después de las 6:30, 15 centavos niños siempre 10 centavos.

Mañana: este mismo programa y a los mismos precios.

## RIVOLI: «BEAU GESTE»

Hoy por ser día de fiesta ofrece este cine un grandioso programa, comenzando la matinée a las 2, exhibiéndose la magnífica super-producción Beau Geste por Gary Cooper, que cuyo tema se desenvuelve en la valerosa aventura de tres hermanos en la Legión Extranjera. Es una película interesantísima.

Se completa el programa con la gran cinta «Isla de Perdición» por Anna May Wong, el episodio 4 de «La Flotilla Misteriosa», un divertido cartón y la película de Cow Boy «Honor de Vaquero» que se exhibirá solamente en la matinée.

Precios: en matinée, tanda y noche mayores 20 cenavos y niños 15.

Mañana, estrenó de la regia película «Dioses de Barro» por Dorothy Lamour, John Howard y Akim Tamiroff.

## REINA: MATINEE A LA 1

Por ser día de fiesta nacional y conmemorarse una de nuestras fechas gloriosas la Empresa del supercine «Reina» comenzará la función a la 1 en punto de la tarde presentando un programa escogido con dos bellas producciones, un cartón, una comedia, una revista de asuntos mundiales y el noticiero nacional en el cual podremos ver entre otras muchas cosas a Grau presidiendo la Asamblea Constituyente, el aniversario del «Maine» y otras noticias.

«Intermezzo» (Una Historia de Amor) es el drama del hombre que veía su amor decutido por dos mujeres de distintos atractivos y lleva en sus roles a Leslie Howard e Ingried Bergman. La otra producción que acompañará a esa última será «Exionaje televisor» algo nuevo en materia de cine que interpreta William Collier.

Todo este programa lo podrá ver Vd. hoy en el super-cine «Reina» a precios populares. Mañana: Homenaje a Tyrone Power: en «Llegaron las lluvias» y «Quién quiere a quién». y otros.

Precios que rigen hoy: mayores 20 centavos hasta las 6 y 30 y 30 centavos después. Los niños y la tertulia 10 centavos a todas horas.

Hoy a las 12 de la noche la sensacional tanda especial con Garrido-Piñero presentando «El crimen de los paquetes» y el apropósito «En la Constituyente».

Mañana: desde la 1: «Y mañana serán hombres» y otras.

## 4 CAMINOS: «NACE UN PUEBLO»

Este popular y confortable teatro, sito en Belascoain 1107, con el teléfono M-3676, ofrece hoy un grandioso programa, con un estreno en Cuba.

Desde la 1 y 30 de la tarde comienza la función continua, con revista de asuntos mundiales, estreno en Cuba de la formidable super-producción rusa «Nace un pueblo» o «Lenin en 1918». Además la espectacular super-producción «El escuadrón Bengali» con Richard Crowell

## PRADO: «VARIETTE» Y «HOTEL PARA MUJERES»

Para hoy tiene «Prado», por ser día de fiesta nacional matinée doble a la 1 y 30, y a las 4 y 30 y tanda a las 8 y 15, el mejor programa de la Habana por sólo 15 centavos mayores y 10 centavos niños. Exhibiendo primeramente una de las más impresionantes producciones del año. Un torbellino de trágicas emociones «Variettes» interpretada por tres ases de la pantalla mundial. Jean Gabin, Fernand Gravet y la adorable actriz Annabelle y el drama profundamente humano por el fuerte realismo de interesante argumento «Hotel para Mujeres» por la genial actriz Ann Shothern. Completando el programa una comedia y un gracioso cartón. Mañana, matinée a la 1 y 30, nuevamente «Variettes» por Jean Gabin y «Hotel para Mujeres.»

## VERDUN:: «LLEGARON LAS LLUVIAS»

Un grandioso programa ofrece hoy el elegante teatro «Verdún», de Consulado 214, teléfono A-9206, comenzando la función desde la una con el Noticiario Fox, una variedad en colores y el Noticiero Cubano.

«Llegaron las luvias», la espectacular producción, interpretada por Tyrone Power, Myrna Loy y George Brent, cubre los turnos preferentes de tarde y noche. Esta grandiosa película, nos muestra todo el esplendor de la India y toda su tragedia, detratando con emocionante realidad las lluvias torrenciales y un terremoto. La otra atracción del programa es la bellísima cinta titulada «La Fuga», un melodrama lleno de escenas cómico-sentimentales, interpretado por Kane Richmond, Henry Armetta y June Gale.

Los precios que rigen son los siguientes: 15 centavos luneta hasta las 5 y 30 (cinco y treinta) y 20 centavos a todas horas.

Mañana: «Héroes Olvidados» y «Nancy y la escalera secreta».

## COLONIAL: «LLEGARON LAS LLUVIAS»

«Colonial», el elegante cine de Reina 309, con el teléfono A-7879, conmemorando la festividad de la patria ofrece hoy grandes programas.

En matinée, estreno comenzando a la 1 p. m. se exhibirá revista, cartones, estreno de la espectacular super-producción «Llegaron las lluvias» con Tyrone Power, Mirna Loy, George Brent y otros, estreno de la dinámica producción «A cualquiera le sucede» con Stuart Erwin y la emocionante producción «El aguacil de la frontera» con Nancy Kelly y Randolph Scot»», que sólo se exhibirá en la gran matinée.

Precios: mayores 15 centavos hasta las 6 y 30 y 20 centavos después. Los niños y la tertulia 10 centavos a todas horas.

Mañana: «La canción que tú cantabas», «La familia de mi mujer», «El piloto X» y otras atracciones.

## ACTUALIDADES: «CONCEDENOS ESTA NOCHE»

El confortable y moderno cine «Actualidades», sito en Monserrate 262, con el teléfono M-5575, ha combinado para hoy un maravilloso programa, para hacer las delicias de sus asiduos.

Comenzando a la 1 p. m. la matinée, tanda y noche se exhibirá revista, cartón, variedad, el episodio 1 de la serie «El Camino de Oregón», estreno de la maravillosa, regia joya «Concédenos esta noche» con la bella Irene Dunne y el favorito galán Charles Boyer y estreno de la espectacular, formidable super-producción «La verdadera gloria» con Gary Cooper y Andrea Leeds.

Mañana: este mismo programa. El lunes: «El joven Lincoln».

## CERVANTES: «EL MUERTO MURIO»

Para hoy en el «Cervantes» el cine de las familias, situado en Lamparilla y Compostela, se ha confeccionado un maravilloso programa con tres grandes producciones, en matinée, comedias, cartones, noticiario, el oeste por Rex Ritter titulado «Rodeo Tejano», y «El Muerto Murió», la mejor película por Chato Ortín, y en tanda y noche «El Secreto de Ana María» por Lina Yegros intérprete de «Sor Angélica», con comedias, cartones, noticiario y «El Muerto Murió». Precios bajos. Mañana domingo, sensacional programa con tres grandes producciones, comedias, cartones, noticiarios, «La Batalla de Broadway» por Victor Mac Lagle en matinée solamente, «Tierra de Promisión» por Don Ameche en tanda y noche y «Hotel para mujeres» por Elsa Maxwell en todos los turnos.

## LIRA: «LA CANCION QUE TU CANTABAS»

«Lira», el favorito teatro de Industria y San José, con el teléfono M-4474, presenta para hoy, con motivo de ser fiesta nacional, un estupendo programa doble, a base de dos gigantescas atracciones. En función corrida desde la 1 de la tarde, y además de revista, cartón y comedia, se exhibirá el estreno de la exquisita super producción, de suave y enternecedor argumento: «Invitación a la felicidad», que interpretan Irene Dunne y Fred Mc Murray. Seguidamente, una cinta que honra la cinematografía hispana y pone de manifiesto, las insuperables dotes de interpretación fiel de la música flamenca en uno de los mejores exponentes del folklore musical español: «La canción que tú cantabas», con el inimitable Angelillo. Precios: lunetas, antes de las 5:30, 15 centavos. Después, 20 centavos. Niños, siempre, 10 centavos.

Mañana: Harry Baur y George Rigau, en «Nostalgia».

## SAN FRANCISCO: «LA MUCHACHA DE LA QUINTA AVENIDA»

Hoy día de fiesta nacional, las carteleras del «San Francisco», el moderno cine de San Francisco entre Lawton y Armas, en la Víbora, con el teléfono X-1700, ofrecen grandiosos programas.

En matinée, tanda y noche, se exhibirá revista, cartones, comedias, estreno de la muy preciosa y regia comedia: «La muchacha de la Quinta Avenida», con Ginger Rogers; estreno del estupendo drama: «Difamación», con Kent Taylor; y estreno de la jocosísima super comedia: «Rey sin corona», con Joe E. Brown, (Bocaza).

Mañana: gran pre-estreno de «Primer amor», con Deanna Durbin; «Doble expiación», estreno en Cuba de «Oro desaparecido», comedias y cartones.

## WILSON: «ADIOS MR. CHIPS»

«Wilson», en Belascoain y San Rafael, con el teléfono U-5863; fiesta nacional, rigiendo los precios de 15 centavos de 1:30 a 6:30 y 20 centavos después. Los niños, 10 centavos a todas horas.

Hoy, tarde y noche, la revista semanal, el cartón especial en preciosos colores: «Aventuras de Bosko»; y las super atracciones: «Seis mil enemigos», sensacional y emocionante producción extraordinaria, interpretada por Rita Johnson, Walter Piggeon y Paul Kelly, con Grant Mitchell; y «Adiós Mr. Chips», formidable super extraordinaria joya, con los colosos Robert Donat, Greer Garson, John Mills y Terry Kilburn, producida por Sam Wood.

A las 5: «Seis mil enemigos» y «Adiós Mr. Chips».

Mañana: el mejor programa de la ciudad, con las atracciones: «Huracán», el más grande y sensacional espectáculo del año, (copia nueva), interpretada por Dorothy Lamour, John Hall, Mary Astor y Thomas Mitchell; e «Intermezzo», (una historia de amor), la película cumbre de la temporada, interpretada por Leslie Howard e Ingrid Bergman.

## GRAN MATINEE DESDE LA 1 EN EL FAUSTO

Por ser hoy Fiesta Nacional, esta empresa se complace en ofrecer una grandiosa matinée desde la 1 de la tarde con el Noticiario mundial, la Noticia del Día, editada por el Noticiario Cinematográfico Cubano, la cinta de interesante argumento: «El gato y el canario», por Bob Hope y Paulette Goddard, y el estreno de la semana: «La conquista del Atlántico», interpretada por Douglas Fairbanks Jr., Margaret Lockwood, George Bancroft y cientos de actores. Además se exhibe un cartón de Betty Boop, titulado «Seamos modernos». Precios: 40 cts. de 1 a 6:30 y 50 cts. después. Niños a todas horas 20 cts. y tertulia familiar 15 cts.

Extra... La Noticia del Día con la parada de hoy 24 de Febrero y el acto católico patriótico se exhibirán esta noche a las 9 en este teatro.

Mañana: otra gran matinée desde la 1, con «La conquista del Atlántico» y «Cabeza de turco», de Jackie Cooper y Betty Field y la cooperación de John Howard. Tiene toda la alegría estudiantil y rivaliza en emoción con el más intenso de los dramas.

Lunes: preestrno de la gran película cubana «La canción del regreso», otro magnífico esfuerzo de la cinematografía cubana.

El martes: «La desdeñada», interpretada por Robert Young y Ann Sheridan. La mujer lo salvó del lazo corredizo... pero fué para condenarlo a prisión perpetua entre sus brazos encantadores. Vea cómo todo hombre encuentra la mujer que lo atrapa... aunque odie hasta sus sonrisas. Una historia de amor muy parecida a muchas... pero completamente distinta en su fondo, por la originalidad del romance. Espectáculo intensamente recreativo por su fondo de humanismo, su seductora trama y el encanto de sus personajes.

No deje de visitar el Museo del Crimen, instalado en los vestíbulos del teatro Nacional.

## EXTRAORDINARIA MATINEE con 2 ESTRENOS en el RIVIERA

Una regia matinée nos brinda hoy el teatro Riviera, comenzando a la 1 en punto con Noticiario mundial, la Noticia del Día, editada por el Noticiario Cinematográfico Cubano, la Variedad «Copenhaguen», la humorística comedia «El caballero errante» interpretada por Dennis O-Keefe y Florence Rice. y la joya musical de la Metro Goldwyn Mayer: «Adorable impostora», que interpretan Lana Turner, Richard Carlson y Artir Shaw y su orquesta. Son dos películas estrenos en Cuba. Precios: 30 cts. de 1 a 6:30 y 40 cts. después. Niños a todas horas 20 cts. y tertulia 15 cts.

Mañana: otra matinée monumental con «Caballero sin espada», de James Stewart y Jean Arthur, el episodio 12 de la superserie «Conquistando tierras» y «Tras los muros siniestros», de Walter Connolly.

El lunes: La Nueva Universal presenta al hallazgo de 1939: Gloria Jean en la alegre, sentimental y dulce producción «Niña revoltosa». La niña más angelical que ha agraciado la pantalla. Otro gran espectáculo. Distinto, sentido, brillante. Con una nueva personalidad de la pantalla, realizado por el creador de los éxitos de Deanna Durbin. Junto con ella se exhibirá «Desafiando el peligro», por George Murphy y Dorotea Kent. El martes: «La mujer olvidada», por Sigrid Gurie y «La sombra del muerto» por William Gargan. El jueves: «Con el diablo en el cuerpo», de Lupe Vélez y «Paraíso inesperado», de Bobby Brien.

No deje de pasar por el vestíbulo del Nacional, donde está instalado el Museo del Crimen. Allí verá los crímenes más espeluznantes que se han cometido en Cuba.

## «LOLA CRUZ» EL DIA 6 EN EL NACIONAL

Ya ha sido completado el cuadro artístico que ofrecerá la «Lola Cruz» de Galarraga y Lecuona el próximo martes 6 de marzo en el teatro Nacional en honor de Edgardo Buttari, candidato a Alcalde de la Habana. Los más valiosos artistas que se hallan en Cuba tomarán parte en esta función que revestirá extraordinario lucimiento.

Lydia de Rivera, que en otras ocasiones ha incorporado con mucho acierto el principal role de «Lola Cruz», lo animará de nuevo esa noche. Esther Borja, la afortunada intérprete de la «Damisela Encantadora» derrochará la sal de su fina gracia en la función; Fernando Cortés será el apuesto y distinguido Ricardo Chacón de la obra; Paco Alfonso, Blanca Becerra, Adolfo Otero, Eddy López, José López Ruiz, la Cía. de Borroto con Candita Batista, María Ruiz y Ramón Cuevas harán el aporte valioso de su arte y Paco Lara además de tomar parte destacada en «Lola Cruz» será el experto director escénico.

La Orquesta Sinfónica del Aire, bajo la pericia del maestro Rodrigo Prats prestigiará el espectáculo que culminará en un «fin de fiesta» interesantísimo.

## MAJESTIC: «LA MUCHACHA DE LA QUINTA AVENIDA»

Con motivo de ser hoy, día de fiesta nacional, la empresa del elegante teatro «Majestic» situado en Consulado 210 con el teléfono M-4477, presenta un sugestivo programa doble comenzando desde la 1 de la tarde. En primer lugar, se exhibe un noticiario, un cartón en colores y una graciosa comedia. A continuación, un monumento orgullo de la cinematografía francesa, «Nostalgia» con Harry Baur, George Rigaud y Madeleine Ozarsey. Seguidamente, la comedia más regocijante del año, que detrás de una sonora carcajada, se deslizará una lágrima silenciosa, «La Muchacha de la Quinta Avenida» una exquisita joya que un gigantesco reparto que encabezan, Walter Connelly, Tim Holt y James Ellison. Precios: Luneta y Preferencia, antes de las 5 y 30, 15 centavos. Después, 20 centavos. Niños y Tertulia, 10 centavos a todas horas.

El lunes: «El Conflicto de dos almas» con Bárbara Stanwyck y William Holden y «La Noche Antes» con Richard Arlen y Mary Astor.

## HABANA: GRAN PROGRAMA. MATINEE A LA 1

Hoy sábado, fiesta nacional, el moderno y confortable cine «Habana», sito en Mercaderes 311, entre Teniente Rey y Muralla, con el teléfono M-1678, ofrece un programa grandioso.

En función continua desde la 1 de la tarde, se exhibirá revista, la preciosa cinta argentina: «La vuelta de Rocha», con Mercedes Simone y Hugo del Carril; la emocionante film «La justicia vigila», con John Carroll; el drama del Oeste «Pistas peligrosas», con Ken Maynard; un noticiero, episodio 2, de «El camino de Oregón» y los cartones de Popeye y Betty Boop «Yo soy bañero» y «Puente a la vista».

Mañana: «Concédenos esta noche» y otras, comenzando a la 1 de la tarde.

## TOSCA: «ESPIONAJE EN ACCION»

«Tosca», el predilecto cine de las familias, sito en 10 de Octubre entre San Francisco y Concepción, en la Víbora, con el teléfono I-3099, brinda hoy un grandioso programa.

En tanda a las 5 y nocturna a las 8:30, se exhibirá revista, comedia, estreno de la formidable y espectacular super producción «Espionaje en acción», con Joel Mac Crea; y estreno de la preciosa y divertida cinta «Cuatro tías y un sobrino», con Ann Sheridan y Dick Powell.

Precios: mayores. 15 centavos en la tanda y 20 centavos por la noche. Los niños y la tertulia familiar, 10 centavos.

Mañana: «Siempre tuya», «Una mujer y siete pretendientes», comedia, episodio y revista.

## GRIS: «HIJAS DE DIVORCIADAS». GRAN MATINEE

Hoy 24 de febrero, fiesta nacional, este elegante cine «Gris», de Baños y 17, en el Vedado, con el teléfono F-4292, ofrece una gran matinée a la 1:30, con un programa monumental.

En matinée a la 1:30 y turnos de 4:30 y 8:30. se exhibirá la muy preciosa y regia joya musical francesa: «La sonata de Kreutzer», con Gaby Morlay y Pierre Renoir.

A las 2:30 y turnos elegantes de 5:30 y 9:45, revista y la monumental e interesantísima joya «Hijas de divorciadas», con Marcelle Chantal y Jackeline Lelubac.

Precios: mayores, 20 centavos en matinée y tanda y 30 centavos por la noche. Los niños, 15 centavos y la tertulia, 10 centavos.

Mañana: la película cubana «Prófugos», con Blanquita Amaro», «El rapto», cartón y revista.

## VEDADO: «HEROES OLVIDADOS»

«Vedado», el confortable y elegante cine de la calle B, entre 27 y 29, en el Vedado, con el teléfono F-3128, de la empresa Valmaña, brinda hoy un programa magnífico... soberbio.

En turnos de 4:30 y 8:30, exhibe revista y la preciosa y original comedia: «Ya somos millonarios», con la familia Jones.

A las 5:45 y 9:45, se pasa por la pantalla la formidable producción con un conmovedor y espectacular argumento «Héroes olvidados», creación de James Cagney y Priscilla Lane.

Precios: mayores, 15 centavos en la tanda y 20 centavos por la noche. Los niños, 10 centavos.

Mañana: «Intermezzo», «La diligencia», «La venganza del águila», episodio, cartón y revista.

## CUBA Y SALON ROJO: GRANDES PROGRAMAS. MATINEE

Hoy, fiesta nacional, ofrece el elegante y confortable cine «Cuba», de Suárez y Corrales, tres grandes funciones. A la 1, matinée, tanda a las 5 y nocturna a las 8:15. con revista, cartones, la preciosa comedia: «Susana», con la encantadora Shirley Temple; el formidable drama «El que la hace, la paga», con Humprhey Bogart; y la divertida comedia policíaca: «Los apuros de Nancy», con Bonita Granville; que sólo se exhibe en la matinée. Precios: luneta, 10 centavos a todas horas.

Mañana: «Nacido para el tango», «Corazón del norte» y «Fugitivos del aire».

Tres grandes tandas anuncia hoy, 24 de febrero, el predilecto cine «Salón Rojo», de Monte y Antón Recio. En matinée, tanda y noche, se exhibirá revista, comedia, estreno de la dinámica y colosal cinta: «Demonios sobre ruedas», con Pat O-Brien; y estreno de la preciosa joya musical cubana: «Cancionero cubano», con Lecuona, Estrellita Díaz, Carlos Suárez, Garrido-Piñero y otros. Precios: damas y niños, 5 centavos y caballeros, 10 centavos en matinée y tanda; y luneta, 10 centavos por la noche.

Mañana: «La solterona» e «Impropio para publicarse».

## BELGICA Y VIOLETA: MAGNIFICOS PROGRAMAS. MATINEE

### «Violeta»

Resulta grandioso el programa de hoy en «Bélgica», seleccionado especialmente para hoy como fiesta nacional, en matinée, tanda y noche y a precios populares: «Hotel para mujeres», por Elsa Maxwell; «El todo por el todo», por Tony Martín; comedias, cartones, noticiario de última hora.

Mañana: domingo, sensacional programa, con episodio 2, de «Conquistadores de tierras», comedias, cartones, noticiarios, «Alas de destrucción», por Charles Barnell; y «Conflicto de dos almas», por Bárbara Stanwyck.

### «Violeta»

Para hoy en «Violeta», maravilloso programa en español, con las producciones: «El secreto de Ana María», por Lina Yegros, intérprete de «Sor Angélica»; y «El muerto murió», por Chato Ortín; además noticiario de actualidad, a precios populares este programa en matinée, tanda y noche.

Mañana: noticiario, comedias, cartones, «El conquistador del mar», por Robert Huston; «Caminito de Gloria», por Libertad Lamarque, episodio 6, de «El tesoro oculto». Precios bajos.

## «Caballo a Caballo» y «Gente de Mal Vivir» en el ALKAZAR

Hoy, en función continua desde la 1, ofrece a sus asiduos la empresa de este popularísimo coliseo, un supermonumental programa de doble estreno de la Columbia. Vea... y ríase hasta que no pueda más con los ases de la carcajada: Chato Ortín, Enrique Herrera y Joaquín Pardavé con la cautivadora Consuelo Frak en la «increiblemente» regocijada comedia «Caballo a caballo», realizada por Grovas Oro Films. ¡Emociónese... piense.. sufra... con Walter Connolly en el intenso drama «Tras los muros siniestros». Además el Noticiario Metro y el Noticiario Cubano. Los precios 20 cts. de 1 a 6:30 y 30 cts. después. Niños 15 y tertulia familiar 10 centavos. Extra... La Noticia del Día con la parada de hoy 24 de Febrero y el acto católico patriótico, se exhibirá esta noche a las 9 en este teatro.

Hoy, a las 12 de la noche la «fuerte» película aprobada por la censura exclusivamente para mayores «Gente de mal vivir», que ayer en su estreno «abarrotó» hasta los topes la sala de este amplio teatro. Los precios: 30 cts. luneta y 10 cts. tertulia.

El lunes: la máxima atracción teatral en muchos años..! ¡Sólamente tres días, (lunes, martes y miércoles) una gran compañía de comedias que ha recorrido triunfalmente los principales teatros de los Estados Unidos, ofrecerá a la Habana la grata oportunidad de ver un magno espectáculo tal como se presentó en Broadway... Edward Everett Horton, la estrella principal del conjunto, no necesita presentación. Usted lo ha visto en innumerables películas... y es seguramente uno de sus favoritos... Ahora podrá verlo en persona en la producción que ha constituído una de las sensaciones teatrales de la gran «Vía Blanca», donde se presentó a «teatro lleno» durante ocho meses... Se titula esta comedia «Springtime for Henry» y con él actúan dos geniales artistas de la pantalla y de la escena: Marjorie Lord y Bárbara Brown. Las localidades para este evento único son numeradas, pudiéndose separar desde ahora en la contaduría de este teatro a los precios de $2.50 luneta; $1.50 el balcony y $1.00 la tertulia.

## RADIO CINE: EXITO DE «LA NIÑA REVOLTOSA»

Hoy y mañana últimos días de «La niña revoltosa», formidable producción de la Nueva U. que interpreta la nueva estrella del cine Gloria Jean, quien a su vez se hace de una gran personalidad con esta su primera película.

La secundan Robert Cummings y Nan Grey, entre otros muchos actores de reconocida fama. «La niña revoltosa», es una película que le encantará por lo original de su trama y lo bellamente presentada. Su director fué el mismo que tantos éxitos logró con las películas de Deanna Durbin. Gloria Jean, la más angelical de las estrellas del cine cuenta con sólo 11 años y una voz maravillosa.

Véala hoy conjuntamente con «Desafiando el peligro» interpretada por George Murphy y Dorothy Kent, completándose el programa con un precioso cartón y el Noticiario sonoro. También se exhibe un documental en colores explicado en español titulado «La tierra del canguro» y otro lindísimo cartón.

La función de hoy es continua desde la 1:30 que empieza la matinée por ser día de fiesta.

Los precios: Luneta y primer piso 40 cts. antes de las 6:30 y después 50 cts.; los niños 20 cts. y la tertulia entrada por Neptuno 15 cts.

Mañana mat

## EN YUGOESLAVIA HA SIDO AUTORIZADA LA CREACION DE PARTIDOS POLITICOS

BELGRADO, Yugoslavia, febrero 23 (Havas).—En el marco de la democratización del Estado prevista por el acuerdo servio-croata del 26 de agosto último, el Gobierno del Primer Ministro Tvestskovitch prepara un decreto-ley que reorganiza la vida política yugoeslava. Habiendo sido disueltos y prohibidos todos los viejos partidos políticos por la dictadura, el punto principal del nuevo decreto-ley es autorizar en principio la creación de otros. Para ello será suficiente presentar una demanda legalizada. Se exceptúa la constitución de grupos cuyo objetivo sea el cambio violento de régimen, o la desintegración política del triple reino serbio-croata-esloveno (Yugoslavia).

**El general Sir William Mitchell declara que es ilimitado el número de aviones de que disponen los Aliados**

EL CAIRO, Egipto, febrero 23. (AP).—Sir William Mitchell, jefe de las fuerzas aéreas británicas del Cercano Oriente, dijo hoy en un discurso que pronunció por radio que entre la producción americana de aparatos aéreos—unos mil por mes—y la británica "no existe virtualmente límite para el número de aparatos que están a nuestra disposición".


# WARANDOL AZUCENA

Si su problema es de ropa de cama, el popular **Warandol Azucena** se lo resolverá satisfactoria y económicamente. Haga un ensayo y lo usará siempre. Puede adquirirlo por yardas o confeccionado en sábanas. Recuerde que sólo el genuíno **Warandol Azucena** lleva estampada, en cada yarda, la Marca Registrada "Azucena", para mayor garantía del público consumidor.

**Solicítelo por su nombre en las principales tiendas y almacenes de la República**

WARANDOL AZUCENA

BLANCO Y COLOR ENTERO



## EXITO MARAVILLOSO

diles de testimonios. Una fórmula especial para cada cura. (20 años de experiencia) **El método del Abate Hamon.** Cura: Diabetes, Riñones, Corazón, Hígado, Reumatismo, Bronquitis, Obesidad, Enteritis, Estómago, Arterio-Esclerosis, Nervios, Estreñimiento, Reglas dolorosas, Várises. Nada más que plantas. Solicite el libro gratis **Escriba a Dr. P. Ramírez, Representante de Laboratorios Botánicos. Apartado 1244, Habana.**

**Guatemala protesta contra un proyecto inglés en Belize**

GUATEMALA, febrero 23. (AP).—El Secretario de Relaciones Exteriores de Guatemala ha protestado en una nota dirigida al Ministro británico contra la noticia que se publicó acerca de un proyecto de colonización para el territorio de Belize que se encuentra actualmente en disputa.

La información publicada por los diarios dice que la colonización se haría con refugiados alemanes, austriacos y checoeslovacos autorizados por el Ministro británico de las Colonias.

La Cancillería guatemalteca protesta contra esa autorización de la Gran Bretaña por estar pediente una controversia territorial sobre Belize, reservándose Guatemala el derecho de reivindicar ese territorio.

**Los rusos se han apoderado de doce fortificaciones más**

MOSCU, febrero 23 (AP).—El alto mando ruso desde Leningrado informa esta noche que la nieve y la niebla han impedido la continuación de la ofensiva soviética en el istmo de Karelia con el mismo ritmo de pasados días, pero que a pesar de eso las fuerzas se apoderaron de doce fortificaciones más.

El texto del comunicado dice: "Febrero 23. En el frente no ha ocurrido nada de importancia. La nieve y la niebla en el istmo de Karelia impidieron las operaciones. Las tropas soviéticas ocuparon doce fortificaciones del enemigo, entre ellas cuatro de artillería de hierro y concreto. En vista del mal tiempo la aviación se limitó a realizar vuelos de reconocimiento".

**LOS RESFRIADOS causan molestias.**

PARA ALIVIO INMEDIATO DE UN CATARRO USE 666

**666**

LIQUIDO, TABLETAS, UNGUENTO, GOTAS NASALES


**DISPARARON CONTRA UN AVION DESCONOCIDO QUE VOLO SOBRE ROTTERDAM**

AMSTERDAM, febrero 24 (Sábado) (AP).—Las baterías anti-aéreas entraron en acción durante media hora esta madrugada en los alrededores de Rotterdam cuando un avión extranjero, que no pudo ser identificado, pasó por encima del territorio.

Trozos de los proyectiles disparados por las baterías cayeron en las calles de Charloois, suburbio de Rotterdam, durante el intenso tiroteo que comenzó a la media noche.

✝

IN MEMORIAM

Tercer Aniversario del fallecimiento de

*Don José Sánchez Gutiérrez*

Camisa Vieja

Afiliado a Falange Española, de Madrid, en el año de 1934.

Fallecido en la ciudad de La Habana el 24 de Febrero de 1937.

R. I. P.

Su viuda, que suscribe, pide a sus familiares, amistades y camaradas una oración por el eterno descanso del alma del finado, por cuyo favor les quedará eternamente agradecida.

Una Misa de Requiem será celebrada, en esta fecha, en su ciudad natal, Santa Cruz de Llanera (Asturias).

La Habana, Febrero 24 de 1940.

**Julie Farrell Viuda de Sánchez.**

✝

E. P. D.

LA SEÑORA

**FLORA SANCHEZ VIUDA DE JOSE A. DEL CUETO**

HA FALLECIDO

Y dispuesto su entierro para mañana, domingo, a las ocho y media a. m., los que suscriben, hijos, hermanas, nietos y demás familiares, ruegan a las personas de su amistad se sirvan concurrir a la casa mortuoria, Calle "C", casi esquina a 19, Vedado, para acompañar el cadáver al Cementerio de Colón, favor que agradecerán.

La Habana, Febrero 24 de 1940.

**José Ramón, Ramón, María Josefa, Leo poldo, Julián, María Teresa, Flora María, Pedro, Hortensia, Enrique, Roberto y Mercedes Cueto y Sánchez; María Sánchez; Dr. Manuel Fernández Bilbao; Luis Larrea; Dr. Raúl Fernández Fiallo; Dr. Manuel Mellado; José Benito, Benito, Orlando, Flora, Fernando, Graciela, Marta, Hortensia, Silvia y Amalia, Cleto, Manuel e Isis, Olga, María Teresa, Carmen, Eloísa y Adelfa; Dr. Mario Portela.**


**SERVICIO FUNERARIO**

ANGEL MESA

COLON No. 213 — TELEF. M-9034


# CRONICA HABANERA

## EN EL GRAN CASINO NACIONAL

Esta noche se congregará nuestra sociedad elegante en el Gran Casino Nacional, donde la acostumbrada fiesta de los sábados tiene poderosos alicientes.

Baile, comida, show y los entretenimientos propios del lugar constituyen los principales incentivos del Casino y todo ello en un marco bellísimo y en un ambiente exquisito de refinamiento y distinción.

La comida se servirá desde primera hora, al precio de tres pesos el cubierto, con un menú delicioso, confeccionado por Mestres, el famoso chef del Casino.

Para reservar mesas puede llamarse a Julio, el siempre cordial y afectuoso maitre, por los teléfonos F0-9141 y F0-7954.

En cuanto al baile, reinará por toda la noche a los acordes de la orquesta Casino de la Playa, que dirige Guillermo Portela, y del Conjunto Rítmico Cubanakán.

Como de costumbre, a las doce, se presentará el show.

Ofrecerán allí sus exquisitos ballets las Chester Hale Girls, el maravilloso conjunto de dieciséis muchachas que es siempre tan aplaudido; la notable cantante Tamara, el malabarista Roy Benson y la pareja de bailes internacionales Mary Raye and Naldi, que son sin disputa los mejores que hemos visto en nuestra capital.

Tema para la crónica, será, como todas las fiestas del Casino, la de esta noche.

Mañana, domingo, será noche de keno y, por lo tanto, de gran concurrencia.

Allí volverán a darse cita nuestras familias para participar de estos juegos en los que la empresa ofrece, sin costo alguno para los concurrentes, tres magníficos premios.

El último keno, con premio de veinticinco pesos, tiene la posibilidad de ganar el gran premio de doscientos cincuenta pesos.

El jueves último, tuvo una noche magnífica.

Celebróse allí, con motivo de su jueves de gala, una fiesta dedicada a conmemorar la fecha del natalicio de George Washington, padre de la patria norteamericana.

El hermoso «Golden Room» lucía un precioso decorado en el que se advertían bellas siluetas de Washington entre las banderas cubana y americana.

Numerosos parties se reunieron allí y de ellos citaremos los siguientes:

En primer término citaremos un party distinguido, en el que se encontraban el señor Charles Aguilera y su bellísima esposa Guiguita Le Febure, que celebraba su santo; el coronel O'Hare y señora, el señor Antonio Aguilera y señora Sarah Johnson y el señor Marcelo Sánchez y señora Lila Arteaga.

El señor Bebito Argüelles y su esposa Carmela Sampedro reunían en una mesa a Mr. y Mrs. Fred Rodnitz, Mr. y Mrs. Sam Salzman, Dr. y Mrs. Koster, la gentil señora Minita Argüelles viuda de Hill y el señor Chago Barraqué y su bella esposa Clara Sampedro.

La distinguida dama Rosa Wilson viuda de Runken tenía invitados a una mesa a Mrs. Henry A. Barger Sr., el comandante Henry A. Barber Jr., agregado militar a la Embajada de los Estados Unidos, y señora; Mr. y Mrs. Fred Norris, Mr. y Mrs. John Z. Horter, Mrs. Leonard Brownson Miss Mary Birch, la señorita Alicia Andreu y el señor Enrique Runken.

Los esposos Julio Lobo y María Esperanza Montalvo con el consejero de la Legación del Brasil, señor Walder Lima Sarmanho y señora Morena Taisses; el doctor José A. García Ordóñez y señora Gloria Montalvo el señor N. Pérez Stable y señora, Mr. y Mrs. C. W. Taussig, Mr. y Mrs. Robert Atkins y la señorita Gina Arango y Mr. Maurice Sachon.

El conocido industrial Julio Blanco Herrera y su esposa Rosita Clavería reunían en su mesa a estos matrimonios: Manolo Solís Mendieta y Mira Mozetti, doctor Luis Grau y Manolita Larrondo, Juanillo Montalvo y Olga Oliva y José Aixalá y Natalia Suárez.

El subsecretario del Trabajo, señor Francisco Gómez Marrero y su esposa Mercedes Morales Robelín, con el señor Luis Herrera y señora Esther H. de Herrera.

Y en otra los jóvenes esposos Víctor Echevarría y Pilila Camacho con Mr. y Mrs. Charles A. Gristede.

El señor Carlos Govea y señora, con el señor Fausto Rodríguez y señora.

Otra mesa de Mr. Harold Wimpfheimer con Mr. y Mrs. McDermott, Mr. y Mrs. Hagerman, Mercedes Madrazo y Mr. B. Sherwood.

El señor Juan Menéndez y su encantadora esposa Aurorina Menéndez con Mrs. Merel Horn y Ramón del Valle y Miss Selma Deitz y Panchito Pons.

El señor Juan Joaquín Otero y señora Modesta de Armas con el señor Domingo Cabarcos y señora, el señor Julio Fernández y señora, y dos parejitas: María Antonia Aguilar y Randolph Martin y Lydia Fernández y William Anderson.

Mr. y Mrs. Edward G. Miller con Mrs. H. W. Knight y Miss Anne Knight.

Los jóvenes esposos Rafael Morales y Zeida Ochoa, con la gentil Milly Schumann y la señorita Chita Dchoa.

El señor Gustavo Parajón y su esposa Ana Biart ,con la señorita Mercy Parajón y el señor Roberto de la Torre.

El señor Isidoro González y señora Belita Otero con el doctor Francisco Monteavaro y señora Luz Lombard, Mr. y Mrs. U. Herbert, Mr. y Mrs. Walter Schuyler y Mr. y Mrs. J. Jova.

Y por último una mesa de Mr. y Mrs. Gerald H. Brady con Mr. y Mrs. Lewis Cartes, Mrs. Billie Kaye y Miss La Junta White.

**«SPRINGTIME FOR HENRY».**—Tres días de gran gala nos anuncia para el lunes 26, martes 27 y miércoles 28 del corriente el favorecido teatro «Alkázar».

Se llevará a cabo esos días la presentación de la magnífica comedia en inglés «Springtime for Henry» con el famoso artista de la pantalla, Edward Everett Horton, en el papel principal.

Trátase de un gran acontecimiento artístico.

La sociedad habanera, por lo tanto, se ha apresurado a adquirir localidades para tan importante evento, contándose entre otras personas las siguientes: Dr. Agustín Batista, Salomón Maduro, Miguel A. Suárez, Mrs. Ralph Brandon, doctor J. E. López Silvero, Charles Ducote, Luis Mendoza, Ramón de la Cruz, doctor Jorge E. de Cubas, José Rives, mister Brownson, Orencio Nodarse, Henry López Oña, señora de Ginorio doctor Alfredo Botet, señoritas López Silvero, Mr. W. P. Bryant, mister Stevens, Leandro Galbán, Thomas Smith, Frederick Snare, Charles Berkowitz, señor Martínez Fonts, Elvira Morales, Jarno Niese, Isabel Alvarez, Eduardo I. Montoulieu, Ricardo Morales, señor Palomino, Serafín Solís, Gustavo Sterling, Henry Senior, Alfredo Loret de Mola, Mario Montoro, Manuel Díez, señor Cue, Mrs. Parker, señor R. S. Alfonso, Carlos Kohly, Luis Rodríguez Molina, Bertha Hendrick, Case M. Withers, A. F. White, Jorge Prats, Mario Salcedo, Andrés Pérez Chaumont, Luis Toñarely, Guillermo Salazar, Ignacio Mendoza, Alberto Mendoza, señorita Olga Arellano, doctor Arístides Hernández, Mr. Robert Wales, Mr. Robert Cook, señora de Morán, señora Lucila Schuman, Enrique de Cárdenas, Fernando Mendoza, Miss Sarah Rice, Eutimio Falla, J. Z. Horter, Luis M. Santeiro, doctor Ventura Dellundé, George Coster, doctor Gonzalo E. Aróstegui, Alberto J. Carrillo, doctor Eduardo Eleizegui, E. López Silvero..

**EN LA LEGACION DE CHINA.**—En la tarde de ayer el ministro de China, Excmo. señor Li, y su esposa, ofrecieron un cocktail party en su residencia del reparto La Sierra, sede de la Legación.

Dicho acto fué en honor de un grupo de periodistas para los que tuvieron los señores de Li toda clase de atenciones.

Con ellos hacían los honores de la fiesta el primer secretario de la Legación, señor Tan; el secretario, señor Yang; el canciller, señor Tchou, y el cónsul general de China.

En el comedor de la casa se sirvió un rico buffet a base de platos chinos, así como toda clase de bebidas y cocktails.

Entre la concurrencia anotamos algunos nombres:

Señora Sara Booth de Schneer, señorita Patricia Mencía, señora Raquel Pérez de Rivero, señorita Doris Bacon, señora Mercedes Pinto, señorita Chen, Mrs. Fernández, señor Nicolás Bravo, señor Luis G. Wanguemert, señor Jorge Luis Martí, señor Antonio S. Quirós, señor Juan Luis Martín, señor Diosdado del Pozo, señor Carlos Montenegro, doctor Nicolás Rivero, Jr., señor Angel Bu, señor James H. Canel, señor David Schlner, señor David Whitmarsh, señor Juan Achong, señor Wong Chong Woo, señor Federico Chi Casco, señor Mario Fuentes Aguilera, doctor Armando Mencía.

Nuestros queridos compañeros en la crónica, Pablo Alvarez de Cañas y Mario Castellanos.

Y este cronista.

**EN EL «PRINCIPAL».**—Dos funciones nos anuncia para hoy, con motivo de la festividad patriótica del día, la valiosa compañía Díaz Collado, que triunfa rotundamente en el «Principal de la Comedia».

A las tres habrá matinée con la linda obra «Frenesí», que anoche, en su estreno, obtuvo gran éxito; y a las nueve y media de la noche, función extraordinaria con un programa de risa: «De la noche a la mañana» y «Lola, Lolita, Loliya y Lolo».

Mañana también habrá dos funciones.


**DR. SUAREZ - RUBI**

CIRUJANO DENTISTA
RAYOS X

23, Nº 808 — Teléfono F-5379

CONSULTA
Lunes, Miércoles y Viernes
De 2 a 6
Martes, Jueves y Sábado
De 8 a 12


**LESIONADA MENOS GRAVE**

Carmelina Valdés Valladares, de 18 años de edad y vecina de San Miguel 3, sufrió lesiones de carácter menos grave, al ser agredida en su domicilio por Manuel Valdés Pérez, que logró fugarse.

**ACUSADO DE HURTO**

Luis Pérez Arias, vecino de Santa Clara 20, fué detenido porque en la esquina de Fábrica y Rodríguez, le hurtó varias piezas de ropa, valoradas en 15 pesos, a Moisés Amores Cárdenas, vecino de Luco 46.


**CALLOS**

Extirpados Con
ACEITE DE RICINO

No continue usando las peligrosas navajitas y los molestos emplastos callicidas. Un nuevo líquido llamado NOXACORN elimina el dolor en 60 segundos. Seca los callos en tal forma que no salen más. Contiene aceite puro de ricino, yodo y alcanfor. Completamente inofensivo. Fáciles instrucciones con cada paquete. Un frasco de 35 centavos evita grandes sufrimientos. Su dinero sera devuelto si NOXACORN fracasa en extirpar cualquier callo o callosidad. Distribuidores en Cuba:—Droguería de Johnson, Habana.


**ARRESTO DE UNA RECLAMADA**

Orquídea Duarte Sánchez, vecina de Gervasio 613, fué detenida por reclamarla el Juez Correccional de la Sección Tercera, en juicio que le sigue por daño y lesiones.

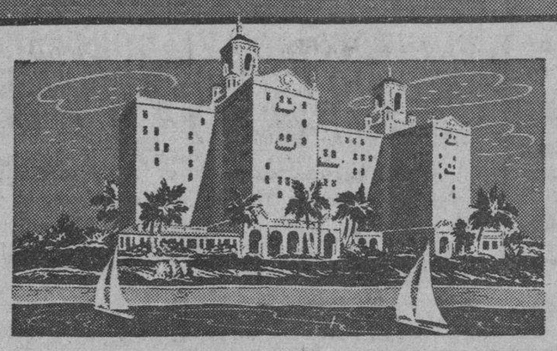

HOTEL **NACIONAL** DE CUBA

El extraordinario

**LECUONA CUBAN BOYS**

tocará todas las noches en Bajo la Luna, el nuevo y refinado night club habanero.

Atracciones de la mejor calidad... y música de baile por una de las mejores orquestas del mundo. Licores y manjares dignos del Olimpo y el cielo estrellado sirviendo de dosel.

¡Venga a bailar, coma y diviértase!

**Mínimo: $1 hasta las 10 p. m. $1.50 después.**

**Sábados, $1.50 mínimo.**


**QUINCE AÑOS**

**Cumple hoy quince años, los suspirados quince años, la señorita Josefina Darriba, de fina e interesante belleza.**

**Para festejar el suceso tendrá una fiesta bailable.**

**Felicidades.**

**NOTA DE DUELO.**—El pasado jueves recibieron cristiana sepultura en el cementerio de Colón los restos mortales del señor Amancio González, figura distinguida del comercio habanero, que gozaba de altos prestigios.

Con su viuda, la señora Ana María García, quedan llorando tan irreparable pérdida sus hijos Amancio, Manuel y Cuqui y sus hijas políticas las señoras Graciela Jiménez de González y Bertha Alvarez Cabrera de González.

La familia González nos encarga dar las gracias por este medio a todas las personas que la han acompañado en tan dolorosos momentos y hacerles saber que hasta el próximo lunes no recibirán visitas de pésame.

Llegue hasta ellos nuestro pésame.

**EL DR. FERNANDEZ SOTO.**—Se encuentra ya repuesto por completo de la penosa dolencia que lo mantuvo alejado por más de un mes de sus actividades el doctor Enrique Fernández Soto, el ilustre especialista.

El doctor Fernández Soto, que volverá el lunes a sus habituales ocupaciones científicas, quiere hacer público su agradecimiento a los doctores Octavio Montoro y Gonzalo Pedroso, que lo asistieron durante la enfermedad.

Celebramos su restablecimiento.

**EL DOCTOR ARMANDO URIARTE**—Una felicitación, muy afectuosa, hacemos llegar con estas líneas hasta el querido amigo doctor Armando Uriarte, con motivo de haber sido nombrado catedrático y secretario de la Escuela Profesional de Comercio de Matanzas.

Muchos éxitos le deseamos al joven letrado.

**LA SOCIEDAD DE CONCIERTOS.** La Sociedad de Conciertos, que preside la señora Rosita Rivacoba de Marcos, celebró en la tarde del jueves, en el salón de fiestas de Pro-Arte Musical, su acostumbrado recital de música de cámara, constituyendo el mismo un éxito brillantísimo. Dos obras culminantes llenaron el programa: la Sonata en do menor op. 32, para piano y violoncello, de Saint-Saens, obra en que se marca el genio equilibrado y profundo del glorioso músico francés y la Sonata en mí bemol op. 18 para piano y violín, de Richard Strauss, obra de lirismo desbordado y de fogosa exuberancia. En su ejecución se hicieron aplaudir los eminentes profesores Alberto Falcón, Alberto Bolet y Alberto Roldán.

Una numerosa y distinguida concurrencia llenaba el salón. En primer término: Marcela Cleard de Barnet.

La Marquesa de Esteban.

Rosita Rivacoba de Marcos, Alejandrina San Martín de Peña, Lucrecia Aguilera, Nena Suárez Rivas de Casabuena, Raquel Sánchez de Cañas Milanés, Leonor Mosquera de Cuervo Barrena, Delia Echevarría de Rivero.

Adela Baralt de Brull.

Piedad Zamora de Cárdenas, Dinorah Mora de Villaverde, Adela Quiñones de Porro Orfila, Chon Tejera de Forcade.

Un grupo de jóvenes y bellas damas: Yiyina de Cárdenas de Romney, Dagmar Zittelman de Diago, Adolfina Fernández de Grave de Peralta, Stenie de Castro de Juliach, Carla M. de Mustelier, Margot de Blanck de Coro, Lilliam Mayolino de Prats, Carmela Samper de Prats, Angelina Fernández Arrojo.

Sigue la relación con las señoras María Julia Arenal de Goirigolzarri, Buenaventura González Vda. de Pichardo, Mariana Fornaguera de Santana, Teté Muñoz Vda. de Zayas, Adelina Tremoleda de Bolet, Rosalía Arenal Vda. de Prellejo, Flora Ruiz de Rives, Gloria Simoni, Susana La Rionda de Montagú, Herminia Navarrete viuda de Ecay, Magdalena Sofía Alba de Guantes, Josefina Aedo de López Chávez, Mad. Liette Pinard de Pascual, Leonor Fuertes de Muñiz, Graziella Dubrocq de Sotolongo, Ester Meis de Rosende-Roca, Mrs. Harrington, Isabel Moreno de Roig, Elvira Pérez de Errasti, Eloísa Romañach de Cuervo Barrena, Lola Pestana de Odio de Granda, María Espino de Felip, Bertha de Gerli, Ana Canfux de Acosta, Guillermina Piñeiro de Navarrete, señora de Rodríguez Aragón, señora de Díaz Betancourt, señora de Morán, Inés Ponce.

Señoritas: en primer término las bellas hermanas Lilliam y Hortensia Esteban, Sissy Govín, Regina de Marcos, Elena Fernández de Guevara.

María Vigil, María Antonia Simó, María Emma Suárez Cifuentes, Josefina López Chávez, Emilia Roca, Esperanza García Casariego, Yorska Pichardo, Nena Acevedo, Lolita Márquez, Olga Hinze, María Luisa Herrera, Hortensia Quiant, Lilliam Fernández Márquez, Macusa González, María Antonia Jordán, Aída Cullen Valencia, Eva Reyes, Perla del Collado, Aída Martínez de los Ríos, Gloria Gerli, Berta Gerli.

Entre los caballeros: Su Seoría Stephan Tauchnitz, Encargado de Negocios de Alemania; doctor Jorge F. Diago, doctor Mariano Brull, doctor Antonio Martínez Bello, Maestro Gustavo Morales, Federico Porro Orfila, doctor Gustavo Odio de Granda, el ilustre maestro Joaquín Nín, Herman Rucnick, de la Legación alemana; doctor Gustavo Enrique Mustelier, Luis R. Febles, Joseph Sinelnikow, José Antonio Mestre Jr., Mateo Roca y Guillermo Bolet.

**Luis DE POSADA.**


**Corte Ese Catarro El Primer Día**

¡No lo deje que eche raíces y se vuelva una amenaza! Muchas personas que sufren de un simple catarro, han lamentado su descuido más tarde en una clínica u hospital. Tome Bromo-Quinina de Grove (LBQ) al primer signo de un catarro, cuando estornude o comience la sobersión nasal. Por lo regular, detendrá sus estragos al instante, debido a cuatro cosas esenciales—abre los canales intestinales — combate la infección y corta la fiebre—alivia el dolor de cabeza—y tonifica el sistema. Se encuentra en todas las farmacias. Rehuse substitutos.



*A PLAZOS, SIN FONDO NI FIADOR*

**MUEBLES DE EL FENIX**

JUEGOS CAOBA, CHAPA, TAPIZ Y PIEZAS SUELTAS, EN TODOS ESTILOS.

VENGA A VERLOS

¡NO PAGUE LUJO!

PICOS, CARBALLIDO Y Co.

TELEFONO: U-1360.

**Neptuno y Soledad**



**MIEDO**

Angustia, mal dormir, nervios, cura SAUCIL NO ES CALMANTE



**A LAS JOVENES QUE ENTRAN EN LA PUBERTAD**

**El Compuesto Vegetal de Lydia E. Pinkham Ha Ayudado a Millares**

Son miles las muchachitas que al hacerse mujeres han encontrado en el Compuesto Vegetal de Lydia E. Pinkham una ayuda que les permite "sonreír a la vida" durante los difíciles períodos de nerviosidad, inquietud, malestar, dolores de cabeza, de espalda y mareos aparentemente inexplicables, debidos a irregularidades en las funciones orgánicas de la mujer.

En tales casos el tomar el Compuesto Vegetal de Lydia E. Pinkham es seguramente lo que se requiere para los efectos de la salud y de la felicidad. Este preparado, famoso desde hace más de 60 años, es el más conocido y uno de los *más eficaces* tónicos en los desarreglos orgánicos de la mujer. Mas de un millón de consumidoras han manifestado que les ha hecho bien. MERECE PROBARSE.

***Importante*—No hay substituto del Compuesto Vegetal de Lydia E. Pinkham. *No se deje engañar con imitaciones.* Obtenga el legítimo.**



**LOCAL**

Cedemos parte de local para comercio en sitio céntrico, con espléndidas vidrieras, esquina; preferimos artículos señora. Informes: Teléfono M-4122.


**LO RECLUIRAN POR LOCO**

La Sala Primera de lo Criminal de la Audiencia de La Habana, ha ordenado que por el juez de Instrucción de la Primera, se recluya en el hospital de Dementes de Mazorra, al acusado de diversos delitos de robo, Alberto Nodal Montiel.

Se ha podido comprobar que Nodal, estuvo ya recluído en Mazorra, bajo la acusación de haber cometido un asesinato. Caso de que el enajenado sea dado de alta como curado se dispondrá continuar contra él por los delitos de robo que tiene pendientes.

**MENOR ACUSADO**

El menor Gustavo Curbelo Figueredo, de 15 años de edad y vecino de Cuba 823, fué detenido por acusarlo Elías Walh, dueño de la joyería situada en Neptuno 7, de haber intentado hurtarle un reloj que exhibía en su comercio.

M.E.C.D. 2016

DISCULPE
LA OSADIA
de recordarle - con perdón de la palabra que la flatulencia causada por exceso de acidez en el estómago se alivia pronto con Magnesia Bisurada. Es una receta simple, pero eficaz.

FARMACIA
PENICHET
Belascoaín y Virtudes
DE TURNO HOY
SABADO
Todo el día y toda la noche
Mensajeros a todos los barrios de la ciudad.
U-7004
U-6855
U-5600
Llámenos y pasaremos a recoger sus recetas.

DR. CAMPOS
FARMACIA
DE TURNO LOS LUNES
F. 6065 - F. 6080 - F. 5000
ZAPATA ENTRE A Y B - VEDADO

FARMACIA
DROGUERIA
TAQUECHEL
Obispo 27
TELEFONOS
M 7674
7675
DE TURNO
LOS VIERNES

FARMACIA
DROGUERIA
DE
"JOHNSON"
DE TURNO LOS LUNES
obispo nº 30 TELEFONO-A-2129.

LA MAYOR
35 EDIFICIOS
700 EMPLEADOS
SARRA
DROGUERIA
ABIERTA TODOS LOS DIAS
TODA LA NOCHE LOS MARTES
A-8026 A-3641

## FARMACIAS DE TURNO HOY SABADO

**DESDE BAHIA A PASEO DE MARTI (PRADO)**

| | Teléfonos. |
|---|---|
| Bernaza, 54, esq. a Obispo | M-2142 |
| Acosta y Compostela A-9330 | M-5220 |
| Merced, esquina a Picota | M-9047 |
| San Ignacio, número 402 | M-4710 |
| San Ignacio, número 54 | M-3630 |

**DE PASEO DE MARTI (PRADO) A PADRE VARELA (BELASCOAIN**

| | |
|---|---|
| Paseo de Martí y Virtudes | M-8883 |
| Esperanza, número 301 | M-4034 |
| Crespo, número 62 | |
| Avenida de Italia, No. 513 | M-6866 |
| Campanario y Condesa | M-4516 |
| Campanario y Animas | M-4540 |
| Máximo Gómez, No. 654 | M-8076 |
| Padre Varela, No. 601 | M-4659 |
| Padre Varela, número 151 | U-5600 |
| Aguila, número 180 | M-4184 |
| Gervasio y Maloja | M-7854 |
| Escobar y Lagunas | U-3044 |
| Aguila, número 1002 | A-7977 |
| Salud y Lealtad | M-5440 |
| San José y Lealtad | M-4766 |
| Industria y Neptuno | M-4684 |
| Neptuno y Perseverancia | M-3202 |
| Industria, número 122 | M-2292 |
| Gloria, número 203 | M-2526 |

**DE PADRE VARELA (BELASCOAIN) A AVENIDA MENOCAL (INFANTA)**

| | |
|---|---|
| San Rafael y M. González | U-3132 |
| Hospital y Jovellar | U-6630 |
| San Rafael y Aramburo | U-6902 |
| San Lázaro, 811, entre Marqués González y Oquendo | U-6822 |
| Infanta y San Rafael | U-6891 |
| Padre Varela, No. 902 | M-6651 |
| Presidente Menocal, No. 1101 | U-2428 |
| Presidente Menocal, No. 701 | U-3080 |
| Máximo Gómez, No. 903 | U-4785 |
| Máximo Gómez, No. 1164 | M-1573 |
| Oquendo y Sitios | U-3031 |

**VEDADO**

| | |
|---|---|
| 15, número 103 | F-6224 |
| 5, entre Baños y D | F-6072 |
| 12 y 21 | F-6172 |
| 23, entre 2 y 4 | F-6130 |
| 26, entre 25 y 27 | F-6164 |
| 23 e I | F-6111 |

**VIBORA**

| | |
|---|---|
| Santa Catalina, No. 101 | X-2387 |
| 10 de Octubre y E. Palma | I-3911 |
| 10 de Octubre y Ave. Acosta | I-3555 |
| Dolores y 15, Lawton | X-2407 |

**JESUS DEL MONTE Y SANTOS SUAREZ**

| | |
|---|---|
| 10 de Octubre, No. 367 | X-2395 |
| 10 de Octubre y Princesa | I-6492 |
| J. Bruno Zayas y Lacret | I-7322 |
| Juan Delgado y Libertad | I-3535 |
| 10 de Octubre, No. 176 | M-5303 |

**LUYANO**

| | |
|---|---|
| Municipio y Luco | X-3540 |
| Caserío de Luyanó, No. 20 | X-2766 |
| Luyanó, número 261 | X-2373 |

**CERRO**

| | |
|---|---|
| Agua Dulce, No. 224 | M-5026 |
| Calzada del Cerro, No. 1969 | I-7272 |
| Calzada del Cerro, No. 2203 | I-7342 |
| Magnolia, número 15 | I-5859 |
| Moreno, número 602 | I-7410 |

Este grupo deberá prestar servicio público todo el día y la noche de los domingos siguientes:

Enero 21, Marzo 3, Abril 14, Mayo 26, Julio 7, Agosto 18, Septiembre 29, Noviembre 10, Diciembre 22.

Estos turnos han sido acordados en cumplimiento de lo dispuesto en el Artículo VI del Decreto-ley 2604, de 7 de Noviembre de 1934.

# SOCIEDADES ESPAÑOLAS

## EL INTREPIDO AVIADOR JOSE POMBO RECIBIO CALIDO HOMENAJE DE SUS COTERRANEOS EN EL C. MONTAÑEZ

A su paso por La Habana, en viaje que realiza a México, le fué tributado un recibimiento entusiasta, el cual se hizo extensivo a la gentil compañera de éste, señora Elena Rivero

La junta de gobierno del «Centro Montañés de La Habana» ofreció últimamente un ponche de honor al glorioso aviador montañés José Ignacio Pombo, quien había llegado en el «Marqués de Comillas» en tránsito para México.

Fué acto sencillo y entusiasta, como fiel demostración del cariño y admiración que la Colonia Montañesa de Cuba guarda hacia quien, con una hazaña de gloria internacional, supo poner tan en alto el estandarte de la Montaña».

A dicho acto asistieron el presidente social, señor Ricardo Puente Caballero; el primer vicepresidente, señor Enrique Gancedo Toca; el segundo vicepresidente señor Aurelio Ortiz; el tesorero, José Llamas Arana; el vicetesorero, Juan Ahedo; el secretario general, Plácido Salceda; el vicesecretario, Emilio Riguero y Moral y los vocales Teodoro Martínez doctor Agapito Balmori, Juan Romillo, Ignacio Puente Caballero, Guillermo Fernández, Elías Cano, doctor Juan José de la Riva, Manuel González Campo, Joaquín Pellón, Emilio Echave Díaz, Manuel Lavín, Pedro Barreda, Fermín Miguelez, Pedro Pellón, Valeriano Gómez, Julio Gutiérrez Guerra, Gabino Cayón, Miguel Corral, Agustín Incera Becci, Tomás Puente Caballero, Cecilio González, Angel Tolosa y Nicolás Leguina, y además el señor Lorenzo Mijares, Sr. Julián Cobo, Sr. José Barquín Setién, señor Rogelio Maza Zorrilla, señor Tomás Ranero, señor Vicente Bermejo San Martín y Mr. George Babbit.

Distinguidas damas y damitas embellecieron y honraron dicho acto, entre ellas doña Edita Martín Vda. de Martníez, Sra. Anita Ruiz de Puente, Sra. de Barquín, Sra. Carmen Cruz de Riguero y las señoritas Anita Puente, Ortiz y Barquín.

Terminado el ponche de honor, cuyo ofrecimiento estuvo a cargo del doctor Balmori, una comisión integrada por doña Edita Martín viuda de Martínez, Srta. Anita Puente, Srta. Barquín y Srta. Ortiz, acompañada por el presidente social, señor Ricardo Puente Caballero, por el secretario señor Plácido Salceda y por el vicesecretario señor Emilio Riguero y Moral, se trasladaron al hotel Sevilla Biltmore para saludar a la señora Elena Rivero de Pombo, bella y gentil esposa de José Ignacio, y entregarle en nombre del Centro Montañés una preciosa bandera montañesa, confeccionada con claveles, obra de un acreditado jardín capitalino.

## ALUMNOS QUE TRIUNFAN EN EL PLANTEL ASTUR

Con sumo gusto brindamos la relación de alumnos de las clases diurnas de las «Escuelas Jovellanos», a quienes corresponde figurar por su aplicación y conducta en el «Cuadro de Honor», durante la semana comprendida del 23 de febrero al 1 de marzo.

**Niñas**

Aula primera: Georgina Delgado Teresa Méndez y Berta Suárez.

Aula 2da.: Gladys O-Halloran, Gisela Lima La Rosa y Bertha M. Fornés.

Aula 3ra.: Esther Barrocas Barrocas, Aurelia Ravla Villegas y Angelina Menéndez Lavín.

Aula 4ta.: Martha Méndez Abascal, Concepción Blázquez Maral, Estrella González García.

Aula 5ta.: Ana Martínez Carballal, Francisca Largallo Gigan y Sara Montier García.

Aula 6ta.: Martha Rodríguez, Aida Molina y Laudina López.

**Grados diversos**

María Pérez Lozano, Rosalía Rodríguez Cuatriello y Ma. Josefa Infante Zamora.

Manuela González, Caridad Granda y Martha Mojardín.

**Niños**

Aula 1ra.: Rafael Granda, Genaro González y José Ma. Rodríguez.

Aula 2da.: Manuel Gutiérrez, Roberto Suárez y Juan Blázquez Morales.

Aula 3ra.: Arturo Beus, Orlando Castro y Jesús Martínez.

Aula 4ta.: Luis Heredia, Roque Báez y Dámaso Arrojo.

Aula 5ta: Reinaldo González, Mario Luis Font y Manuel Ayús.

Aula 6ta.: Orlando Piñeiro, Jesús Mexez y Ramiro de Armas.

**Grados diversos**

José Llinás. José Fernández, Olga Fornera.

Constantino de la Cueva y Emilio García.

Ernesto Quirch Spi, Jaime Shnapstailel y Luis Llano González.

Miguel Muñiz, Raúl Graña y Rafael López.

## BENEFICENCIA CATALANA

La misa reglamentaria de fin de mes se celebrará mañana, domingo, a las nueve y media de la mañana en la Ermita de Montserrat, propiedad de esta Beneficencia y situada al pie de la carretera que conduce a Rancho Boyeros.

Los ómnibus de las rutas 17 y 43 son el transporte más indicado para dirigirse a dicho lugar.

**ALGO SOBRE EL CENTENARIO**

Reina gran animación en la colonia catalana para celebrar con la suntuosidad que se merece el Centenario de la fundación de su benemérita Sociedad de Beneficencia. Próximamente daremos cuenta de las actividades de la Comisión Pro-Centenario.

## Actos para hoy

CENTRO CASTELLANO: Matinée infantil de disfraz de una a siete p.m., en sus propios salones de Egido casi esquina a Monte. Los fiñes recibirán valiosos objetos, por cortesía de la Sección de Recreo y Adorno.

SOCIEDAD CASINA DE LA HABANA: Junta general extraordinaria a las 2 de la tarde en Estrella 166, bajos, para tratar de la reconstrucción de escuelas en el Concejo de Caso. Cita con gran interés el secretario, señor Luis Miguel.

NATURALES DE ORTIGUEIRA: Toma de posesión del Consejo de Damas y de la Sección de Propaganda a las 9 p.m. en su local de San Nicolás 622, altos. Invita a los asociados el presidente general, señor David Prieto Barreiro.

CENTRO GALLEGO DE LA HABANA: Formidable verbena de carnaval desde las 9, en su palacio de Prado y San José, amenizado por los Hermanos Martínez, Belisario López Antonio María Romeu, Cheo Belén Puig, Gloria Matancera, Nacional de Piñeiro, Típico Habana y Quinteto Tomé.

CASINO ESPAÑOL DE LA HABANA: Te bailable de 6 a 10 p.m., en su palacete de Prado y Animas, amenizado por la orquesta Riverside.

CLUB ONITAL: Matinée social en sus propios salones de Monte 558, amenizada por la orquesta Hermanos Consuegra.

CENTRO DE CAFES DE LA HABANA: Toma de posesión de la nueva Directiva y develamiento de un retrato a las 2 p.m. en su local de Amargura 64.

## FIESTAS PARA MAÑANA

CASINO ESPAÑOL DE LA HABANA: Baile infantil de trajes, de 2 a 7 p.m. en su palacete de Prado y Animas, amenizado por la orquesta Hermanos Consuegra. Además habrá excelente show a cargo de pequeños artistas.

ASOCIACION DE CORREDORES DE ADUANA: Te bailable de 7 a 10 p.m. en su palacete de Malecón y Lealtad.

HIJOS DEL AYUNTAMIENTO DE CAPELA: Banquete de confraternidad a la una p. m., en el Salón Tropical, situado en los jardines del mismo nombre.

CENTRO CASTELLANO: Gran matinée de carnaval de 2 a 8 p.m. en sus amplios salones de Egido casi esquina a Monte, amenizada por Paulina Alvarez, Hermanos Castro y el septeto Casino. Asistirán varias comparsas, recibiendo premios la más vistosa.

CLUB ONITAL: Matinée el domingo en sus salones de Prado 410, amenizada por la orquesta Happy Boy.

CLUB DE FERRETEROS: Baile infantil de trajes de 2 a 7 p.m. en su palacete de Cerro 1257, amenizado por la orquesta Hermanos Consuegra,

CENTRO DE DEPENDIENTES: Magnífica verbena el domingo en su palacio de Prado y Trocadero amenizada por los mejores conjuntos de La Habana.

LICEO DE MEDINA: Brillante baile el domingo por la noche en sus amplios salones de 23 y D, Vedado, amenizada por la orquesta de Neno González y el jazz band Happy Happy de Ulacia.

CLUB DEPORTIVO CARMELO: Hermoso baile el domingo por la noche en su espléndida terraza de Línea y 18, Vedado, amenizada por la orquesta Mojica y el quinteto Barcalés.

## UN PROGRAMA SUGESTIVO TIENE PARA MAÑANA EN TODO SU MAGNIFICO PALACIO EL «CENTRO DE DEPENDIENTES»

Mañana domingo, en los salones del palacio de la Asociación de Dependientes, tendrá efecto el cuarto baile de la presente temporada de Carnaval, fiesta que se celebrará —como las anteriores— mediante el concurso de un grupo selecto de orquestas que, encabezadas por Belisario López, integran, también, Cheo Belén Puig, Eddy Lester, Gloria Matancera, septeto Casino y Quinteto Tomé.

Este festival estará al alcance de todo el que quiera disfrutar de unas horas de baile, pues el billete de entrada se ha fijado en el módico precio de 50 centavos. Comenzará a las 9 de la noche. Se prologará hasta las 4 de la madrugada. Y tendrá por escenario todos los locales del edificio, incluso el gimnasio.

El baile es, en la Asociación de Dependientes —lo ha sido siempre— uno de los motivos más atrayentes en el programa carnavalesco de la ciudad de la Habana. Por ellos ha desfilado, en tropa jubilosa, toda la mascarada y durante muchos años este centro ha sido el escenario por excelencia del reinado de Momo.

Los éxitos obtenidos desde que el Carnaval de 1940 comenzó, nos afirman en la profecía que a tiempo hicimos, de que se recogía de nuevo en Paseo de Martí y América Arias la vieja tradición de sus mejores éxitos y de que por sus fueros volvía la Sección de Recreo y Adorno, dando ejemplo de cómo pueden organizarse, para un triunfo seguro, las fiestas bailables que nos ocupan.

## LA LISTA SOCIAL DE LOS PRAVIANOS FUE AUMENTADA DE MANERA MUY NOTABLE

Ha celebrado junta la Sección de Propaganda del «Círculo Praviano», que estuvo presidida por el nuevo titular Sr. José Llana Díaz y el de la Sección Sr. H. Fernández, con asistencia de numerosos vocales.

El presidente general felicitó a la Sección por la labor rendida en el pasado año, en el que logró aumentar en un 60 por ciento la lista social, habiendo actuado con gran entusiasmo todos los componentes, especialmente el señor F. Merás, quien presentó el mayor número de inscripciones en 1939.

Las Comisiones de Quinta actuaron eficazmente visitando a todos los enfermos del Concejo, velando por que no careciesen de nada. La nombrada para actuar este mes visitó a los señores Manuel Menéndez, Ricardo Fernández, José Alvarez y Silvino García, a quienes deseamos rápida mejoría.

## TE EN EL CASINO HOY

Hoy sábado, de 7 a 10 p.m., se celebrará en el Casino Español, —Prado y Animas—, un animado te bailable amenizado por la orquesta Riverside. La fiesta es para los señores socios y sus familias, exclusivamente.

Mañana domingo, de 2 a 7 de la tarde tendrá efecto el tradicional Baile Infantil de trajes, tocando la orquesta Cosmopolita. Habrá muchos dulces y juguetes para los niños concurrentes.

En preparación hay otro te bailable para el 3 de marzo, y el Baile de Mamarrachos para el día 9.

## EL BAILE CUMBRE DE LA TEMPORADA SE CELEBRA HOY EN EL C. GALLEGO

Un magno acontecimiento coreográfico, de esos que dejan en el recuerdo la dulcedumbre de las emociones vividas, será el baile de «La Sardina», que el Centro Gallego conceptúa como el baile cumbre de la temporada carnavalesca. Como los anteriores, se celebrará en sus majestuosos salones y el Teatro Nacional, que tendrán como aditamento.

La juventud, esa juventud alegre y divertida que sabe gustar de los placeres que la vida le brinda, se prepara con entusiasmo loco para invadir los embrujados salones de la opulenta casa de los gallegos, dispuesta a disfrutar de una noche de risas y de alegría desbordante en un ambiente de fragancia y de voluptuosidades femeniles, en el que todos los cambiantes de la luz, todos los espejismos de la ilusión se asocian en deslumbrante cuadro, para encanto de los ojos y arrobamiento de los sentidos.

Contribuirán a la exaltación de este espectáculo hermoso las notas rítmicas de ocho conjuntos musicales los mejores, los más famosos que pueden reunirse en un festival coreográfico, los cuales, situados en diversos lugares del palacio y del teatro, mantendrán sin solución de continuidad la alegría y el entusiasmo hasta las cuatro de la madrugada del domingo. Son estos conjuntos las orquestas Hermanos Martínez, Belisario López, Antonio María Romeu y Cheo Belén Puig; los septetos Gloria Matancera, Nacional de Piñeiro, Típico Habana y el siempre ovacionado Quinteto Tomé.

La pensión es de un peso, con una sola entrada para el palacio y el teatro. Las damas gratis, si bien la Comisión de recibo se reserva el derecho de admisión.

## RESTABLECIDO R. CASAS

Después de haber sido sometido a la dificilísima operación gastroenterostomía, se encuentra de nuevo en su residencia del señor Recaredo Casas Villanueva, miembro destacado de la Sociedad Cultural Montañesa

La atención especial a que fué sometido en la casa de salud «Covadonga» y la pericia demostrada por su eminente director hábilmente secundado por otros dos galenos, a quienes vivirá eternamente agradecido.

También quiere hacer llegar su agradecimiento a todo el personal del acreditado Sanatorio, donde, en general, recibió el señor Casas, las mayores atenciones.

## LA GENTE MENUDA DE LA CASA DE CASTILLA VA A DIVERTIRSE AMPLIAMENTE

De dos a siete de la tarde durará la matinée infantil que en honor de los alumnos del plantel Cervantes ha organizado la Sección de Recreo y Adorno del Centro Castellano y que tendrá efecto hoy, sábado.

Varias orquestas amenizarán la fiesta, durante la cual se hará la distribución de regalos. La Sección proyecta seleccionar y premiar aquellos disfraces de mejor gusto.

## SERA DEVELADO HOY POR EL Ctro. DE CAFES DE LA HABANA UN RETRATO DE MARTINEZ MORENO. NUEVA DIRECTIVA

En su local de Amargura 64, tomarán posesión hoy a las 2 p.m. los directivos electos recientemente por el Centro de Cafés de La Habana. A la vez será develado un retrato del querido expresidente social señor José Martínez Moreno.

He aquí la relación de directivos que toman posesión y a los cuales deseamos todo género de triunfos.

Vicepresidente 1ro., Francisco Pérez García; Secretario, Francisco Villamil Fernández; Vicesecretario, Julián Fernández y del Casero; Contador, Arturo González Mazeira; Tesorero, Salvador Rodríguez García.

Vocales efectivos: Gerardo Durán Chao, Marcos Fernández Fuente, Ramón Bouza Fernández, Perfecto Rodríguez Rodríguez, Juan Bequer Jáuregui, José Ma. Pertierra López, Lucas Vélez Quintana, Remigio Coña Rial, Antonio Suárez Fernández y Perfecto Busto Real.

Vocales suplentes: José García Fernández, José Fernández Fernández, Rafael Gómez Ciruelos, Francisco Paz Andión y Marcelino Pena Porto.

DIARIO DE LA MARINA
HABLADO
DOS AUDICIONES DIARIAS:
De 8 a 9 A. M. y de 7 a 8 P. M.
Una vez más insistimos en la seriedad de nuestras noticias extranjeras, las cuales proceden del DIARIO DE LA MARINA, que tiene contratados los servicios de las Agencias "Associated Press" y "Havas".
SINTONICE EL
DIARIO DE LA MARINA
HABLADO
POR LA ESTACION
CMBQ
IDEAS PAZOS
1150 Kilociclos
TELEFONO A-9316

Zona Franca del Puerto de Matanzas

A QUIEN PUEDA INTERESAR:

En vísperas de materializarse el proyecto de iniciar el tráfico de mercancías—destinadas a los países beligerantes de Europa—con tránsito vía Zona Franca del Puerto de Matanzas, la Administración de la Zona Franca, deseosa de impulsar y favorecer los intereses de los Comerciantes e Industriales de la República, pone en conocimiento de esas entidades que parte del territorio de la Zona Franca ha sido especialmente habilitado a las necesidades del comercio del país.

Por lo tanto, invita a los Importadores de productos o artículos extranjeros para que se sirvan reservar a la mayor brevedad los emplazamientos que deseen dedicar a:

PLANTAS DE MONTAJE (automóviles, maquinarias, aparatos, etc.)
FABRICAS DE ENVASES.
SERVICIOS DE PETROLEO CRUDO Y CARBON (para suministro de barcos e industrias de la Zona Franca).
ALMACENES PARA ENVASAR, ETIQUETAR Y REETIQUETAR.
DEPOSITOS DE MADERAS, MAQUINARIAS, PRODUCTOS QUIMICOS, ETC.
INSTALACION DE MOLINOS, FRIGORIFICOS, ETC.
ALMACENAJE GENERAL.

Los 350,000 metros cuadrados de que dispone la Zona Franca están convenientemente urbanizados para el fácil acceso a las edificaciones que se erijan.

La Zona Franca brinda al público las ventajas siguientes:

EXENCION DE DERECHOS DE ADUANA.
EXENCION DE IMPUESTOS COMERCIALES.
INFIMOS GASTOS DE ARRENDAMIENTO DE TERRENOS.
INFIMOS GASTOS DE ALMACENAJE EN LOS ALMACENES PROPIEDAD DE LA ZONA FRANCA.
MANO DE OBRA A COSTO REDUCIDO.
GASTOS DE MUELLE Y PRACTICO, REDUCIDOS.
SERVICIO DE GRUAS EN EL MUELLE Y ALMACENES.
ENTRADA DE MATERIALES PARA FABRICACIONES EN EL TERRITORIO DE LA ZONA FRANCA, LIBRE DE DERECHOS.
BAHIA AMPLIA Y DE GRAN CALADO.
PROXIMIDAD A LAS COSTAS DE LOS ESTADOS UNIDOS.
PROXIMIDAD A LAS COSTAS DE LA AMERICA CENTRAL.
PROXIMIDAD AL CANAL DE PANAMA Y A LAS ANTILLAS.
POSICION UNICA PARA SITUAR DEPOSITOS DISTRIBUIDORES DE MERCANCIAS PARA SU EXPORTACION Y REEXPORTACION.

**Para todo informe suplementario, diríjase al COMISIONADO DE LA ZONA FRANCA DE MATANZAS, EDIFICIO "ARECES". PRADO, NUMERO 106. HABANA.—TELEFONO M-7890.**

Atentamente,

COMISIONADO DEL CONSEJO DE ADMINISTRACION DE LA ZONA FRANCA DEL PUERTO DE MATANZAS.

## LA SOCIEDAD DE CAPELA CELEBRARA MAÑANA GRAN AGAPE EN «LA TROPICAL»

Se celebrará mañana domingo el banquete de la sociedad galaica «Hijos del Ayuntamiento de Capela» que ha sido organizado por la Sección de Propaganda, asesorada por la Junta de Gobierno. Tendrá efecto en el salón Tropical a las 12:30, y al final habrá matinée bailable, de la que participarán los asociados, familiares e invitados.

Fiesta de confraternidad social, que celebra periódicamente esta institución como medio de reunir a sus asociados en un ambiente de compañerismo y cordialidad a la que hemos sido invitados por el presidente social señor Baltasar Antón.

Nos informan que los preparativos del festival bailable del 7 de abril progresan, estando al cerrarse los contratos para la música, de la que podemos anticipar que estará a cargo de seis renombradas orquestas, así como están siendo estudiados los diversos alicientes y atractivos que se brindarán a los concurrentes. La entrada para los hombres sólo costará cuarenta centavos, siendo para las damas mediante invitación.

La liquidación pre-balance que está realizando La Filosofía atrae a ese popular establecimiento la curiosidad de las señoras, que siempre encuentran algo útil, desde un corte de vestido de ganga hasta un par de medias de «óle». Y ningún marido podrá decir que su esposa es su «cara» mitad; si no barata.

Ayer fué la apertura del XII salón de Bellas Artes en el Círculo de Industria y San José, donde se exhiben ciento cincuenta pinturas, dibujos y esculturas de nuestros más altos créditos artísticos.

Domingo Ramos, Tarazona, Roberto Vázquez, Rodríguez Morey, Valderrama, Nogueyra, Maribona... En fin, cincuenta sacerdotes de la Belleza, entre ellos algunas notables mujeres pintoras como Luisa Fernández Morell y María Luisa Valentino etc.

El renacimiento por el gusto artístico es evidente. Llenaba el salón una distinguida concurrencia y se registraron algunas compras y encargos de cuadros.

Una señora me decía: Me gusta tanto la pintura que siempre estoy hablando de ella: la tengo siempre en los labios.

Debemos a la sociedad de conciertos «Daniel» que el 28 de este mes y el primero del próximo nos dé dos conciertos el famoso violinista Jasha Haifetz en el Auditorium. Su Representante Recaredo Répide informará por teléfono U-2175. Porque si bien es verdad que el violinista «no tiene precio» las localidades sí.

El contrato acerca del acueducto de Marianao ha producido un gran revuelo; y el «lío» del acueducto de la Habana ha producido...

Bueno, hasta aquí nadie sabe lo que ha producido; pero es el caso que todo el mundo se queja de la falta de agua y todo el mundo dice que dan mucho líquido los acueductos.

Las tragedias de la vida son horribles; porque cada día se extiende más el uso de las camisas con «¡Trac!» y los calzoncillos con ese cómodo y seguro broche, y a un amigo le salió la mujer con dos mellizos. Y es lo que dice: ¡Venirme con gemelos, ahora que uso camisas con ¡«Trac!» de La Cruz Blanca...!

En Pajala, pueblecito sueco de la frontera con Finlandia, han llovido las bombas de los aeroplanos soviticos que ahora dicen que fué un error, aunque los aldeanos de Pajala aseguran que fué un horror.

Y que fué un error de fronteras no cabe duda; porque los aeroplanos eran los rusos y la aldea era, y es, la sueca; pero ahora son los soviéticos los que se hacen los suecos.

La obra maestra en radios es el Phillips; eso lo sabe todo el mundo de oídas, y está a la vista en casa Giralt de O-Reilly 457 y San Rafael 155. Y ahora han venido los «Super 3», de 1940 que, da un suspiro Stalin en Moscú y lo oye usted en la Habana. Porque Stalin puede dar suspiros; aunque tenga sus peros.

El jueves subió al trono semi-divino, o divino del todo, el dios de seis años Erh-La-Mu-Tan-Chu, reencarnación del Dalai Lama o Budha vivo, cuyos miterios nos reveló Ossendowsky a su paso por el Tibet.

Porque los chinos tienen esa originalidad; un dios que vive como los hombres. No son como nosotros, que tenemos «vivos», que viven ¡«como dios!»

En el cuarto piso de El Encanto está realizándose la «Gran Venta de Zapatos de Verano». Zapatos que valen de $8:50 hasta $17.00 y los dan desde $2.98 hasta $5:50. Y los hay preciosos. Como que ve uno a una mujer así calzada y no dan ganas de pedirle la mano; lo que se mira es, a ver si le dan a uno pie...

Nada menos que dieciseis buques italianos esperan en Hamburgo y en Rotterdam saber si Inglaterra les consiente llevar carbón a Italia, y hay espectación mundial porque, si Inglaterra consiente, los demás países neutrales querrán hacer comercio con Alemania; y si no consiente (¡oh, paradoja!) por falta de carbón, habrá «cisco».

No es lo mismo estar empeñado en tener un reloj que tener un reloj y estar empeñado no señor, no es lo mismo. Y no es lo mismo porque primero hay que ir a Casa de Cuervo y Sobrinos, la joyería elegante de San Rafael y Aguila y adquirir un Longines. El empeño puede venir después. Porque, si no es «Longines» no lo toman.

«Una Montañesa» me escribe mandándome unos dibujos a ver qué me parecen. «Son de una muchacha que los hace por vocación».

Y yo le digo que están muy bien como cosa que denota eso; una vocación. Y le aconsejo que vaya a la Escuela de San Alejandro ya que tiene tan rica materia prima; la vocación. Y que no la pierda nunca.

Porque hay dos clases de pintores; los que pintan por vocación, y los que no pintan nada, por muchas telas que manchen.

No eche en saco roto los cigarros Regalías El Cuño (que satisfacen) ni nada, desde luego, porque lo pierde por los agujeros. Pero quiero decir que no olvide que los cigarros Regalías El Cuño contienen regalos en las cajetillas, que pueden ser su felicidad. Un matrimonio que obtuvo cuatro mil pesos ¡se divorció!

Hoy, como día de fiesta patria, y mañana como domingo (día más festivo que Shaw) no deben ustedes llamar a Aristigueta ni a «Tito» Oteyza por teléfono a la pizarra del DIARIO DE LA MARINA; esperen al lunes que, después de todo, más hemos esperado por la Constituyente y ya ven; se están celebrando las sesiones de la Asamblea.

# PINAREÑAS

**La sesión rotaria de hoy**

Doblemente interesante.

Con motivo de conmemorar en la fecha de hoy sábado 24 la festividad del glorioso Grito de Baire y del aniversario del Rotary que fué ayer viernes, en los salones del Hotel Globo que esta capital habrá de celebrarse a las doce y media de hoy una nutrida sesión-almuerzo con damas rotarias y distinguidos invitados.

Para hablar de los mártires de la revolución redentora, ha sido seleccionado el joven y ex-rotario señor Rogelio Raymat, un valor de nuestra juventud intelectual que tanto ha sabido sobresalir como recitador y periodista.

Sobre la fundación del Rotary y de la vida ejemplar de Paul Harris, maestro inolvidable a quien le debemos la creación de esta prestigiosa entidad de carácter internacional, disertará el doctor Pedro Valdés Roco, sin duda alguna uno de los profesionales más intelectuales, sensatos y comprensivos que hemos conocido, en el que se aunan magistralmente la generosidad, una vasta cultura y un extraordinario don de gente.

La sesión será presidida por el doctor Nicolás Carasa y le auxiliará en la Secretaría el señor Ernesto Bermúdez.

**Milanés**

Para mañana domingo 25, en todos los turnos de tarde, matinée y noche, nos presenta la empresa de este magnífico coliseo el estreno de la maravillosa película de general interés «El muerto murió», una creación suprema del cine argentino donde se consagra definitivamente como actor cómico de primera magnitud el Chato Ortín, secundado por Adriana Lamar y Gloria Marín. Además el programa se completa con «El Rey del Gatillo», un drama del Oeste, una Revista Fox y un cartón en colores.

Y para el próximo lunes 26, una nueva producción francesa que cautivará al público en general: «Y mañana serán hombres», por Sebastián Chiola y Maliza Zini. Para el martes 27: «Los hijos mandan» que se exhibe nuevamente a petición general por Fernando Soler y otros.

**En vías de restablecimiento**

Una joven dama.

Tras una prolongada enfermedad que le hizo guardar cama, encuéntrase ya en franco período de restablecimiento la culta y joven Profesora de Educación Pública señora Consuelo Cano de Suárez, esposa del Alcalde de Guane doctor José María Suárez Suquet.

Al consignar la grata nueva, me complace felicitar a tan distinguida enferma por su estado actual de salud.

**Nota deduelo**

A una edad avanzada acaba de dejar de existir en esta capital el señor Alberto Gómez, Profesor de Educación Pública que llevaba muchos años prestando sus valiosos servicios al Magisterio Nacional.

El sepelio del señor Gómez se verificó en la tarde del pasado jueves y a él concurrieron representaciones de nuestras clases sociales, habiéndose dedicado al extinto múltiples coronadas florales.

Reciban los familiares atribulados del infortunado Alberto el testimonio más sentido de nuestra condolencia.

**El baile de mañana**

Otro asalto de carnaval.

Las mejores galas vestirá mañana domingo 25 la prestigiosa sociedad de la Colonia Española para albergar en su seno a las numerosas compañías que integrarán nuestra juventud bailadora, para asistir al nuevo festival carnavalesco ofrecido por aquella institución de la Avenida de Marti.

El conjunto musical del aplaudido Profesor Jacobo Rubalcaba, interpretará los bailables con el mismo acierto que lo ha consagrado ya haciéndolo uno de los preferidos en todos los actos sociales de esta sociedad.

La Sección de Instrucción y Recreo que preside el compañero y Director del «Heraldo Pinareño» señor Isaurio Pruneda, continuará sus triunfos interminables con este nuevo baile de la temporada de Momo que resultará tan lucido como los anteriores.

**Diego Rodríguez Díaz**

En San Luis.

Desde hace algunos días viene disfrutando de unas bien ganadas vacaciones en su residencia campestre de la finca «El Corojo» el simpático y querido Representante a la Cámara por el Partido Liberal señor Diego Rodríguez Díaz, quien cuenta entre los vueltabajeros con muchas simpatías personales por su generosidad y buenos deseos.

Hasta su hermosa posesión de la rica zona tabacalera, han llegado sus numerosos amigos y correligionarios para saludar al laborioso congresista a quien San Luis le debe el contacto próximamente con una magnífica red de comunicaciones que unirá al vecino pueblo con el resto de la isla, facilitando así el mejoramiento económico y social de la más famosa región tabacalera del mundo.

Nuestro sincero saludo al buen amigo que tan consecuente ha sido con sus comprovincianos.

**Guillermo RODRIGUEZ**

## PATRONATO PARA LA PROFILAXIS DE LA LEPRA, ENFERMEDADES CUTANEAS Y SIFILIS CIUDAD MILITAR

**AVISO IMPORTANTE A LOS CONCURSANTES**

En vista de que algunos de los Médicos que han presentado su Expediente a este Concurso, no han cumplido presentar la totalidad de los documentos exigidos al efecto, el Patronato acordó conceder un plazo hasta el día 28 del corriente mes, a las 12 meridiano, para que todos aquellos Concursantes que se encuentran en el citado caso, puedan presentar los Documentos que hayan omitido.

Se advierte que los únicos documentos que podrán presentarse son aquellos que tiendan a justificar el Nacimiento, la Nacionalidad cubana o la carencia de Antecedentes Penales del Concursante.

Ciudad Militar, Febrero 19 de 1940.

Tte. Coronel Demetrio E. Ospaigne, S. D., Tesorero-Director.

Fb. 20, 21, 22, 23, 24.

Y el lunes sí; llamen y Aristigueta o «Tito» les visitarán para darles el mitin correspondiente.

Y habrá CARCAJADAS. Como en todos los mítines.

**JOTA ARIS.**

M.E.C.D. 2016

# LLEVARA PARA ESPAÑA EL "POINT SALINAS" UN GRAN CARGAMENTO DE AZUCAR Y DE TABACO DE CUBA

## HABANERAS

### LA MODA ACTUAL

**VESTIDOS DE DESPOSDA**

**De Londres nos llega este grabado, de uno de los trajes de novia que con más éxito se exhibió en uno de los principales hoteles donde se expusieron bellísimas creaciones ante S. M. la Reina. Es de estilo Victoria, interpretado en crepé blanco mate con bordados en el escote.**

**GRAN CONCIERTO**

El Patronato del Parque Zoológico de la Habana ha comenzado a enviar las localidades para el gran concierto de música cubana que con idea de contribuir a la obra de construcción de dicho parque ofrece el Maestro Lecuona en la noche del siete de marzo próximo, en el teatro Auditorium.

Nuestras familias, apenas han recibido las localidades, se apresuran a tomarlas, sabiendo que con ello ayudan al fomento de una gran obra que ha de aumentar el interés turístico de Cuba en fecha no lejana.

El programa combinado es muy interesante, figurando una parte de piano sólo de Lecuona, la Orquesta de la Habana, dirigida por Bola de Nieve, y el conjunto de artistas donde se destacan Rita Montaner, Hortensia Coalla, Carmen Burguette, Tomasita Núñez, Esther Borja, Graciela Santos, María Teresa Merino y Ernestina Lecuona.

Un concierto que será un éxito seguro.

**NOTAS DE PARIS**

El verde-espuma y los trajes de rosa fuerte acentuado, con detalles de color frambuesa, incorporan el verdadero espíritu de primavera. Para completar este conjunto se pueden emplear capullos de manzana en el adorno de la iglesia en las bodas de ahora.

Más convencional, pero no menos atractiva, es la combinación de colores marfil para la novia y suaves tonos de rosado y azul para su séquito; el azul del suave tono que tanto gustaba a los pintores franceses del siglo Diecinueve.

El empleo de blanco, tanto para la novia como las damas, y el rosado pálido para la dama de honor es lo más romántico.

Traje de estilo antiguo de faya de tafetán blanco. El cuello de la blusa entallada de tipo **basque** termina con una trenza hecha del tafetán. La falda está abultada por un aro y el adorno de la cabeza es de lirios del valle. La dama encantadora en un modelo de tafetán-lamé rosado. La chaquetica cubre su traje escotado y hecho con la parte del refnte drapeada. El adorno de cabeza con amplio velo es azul pálido con lazos rosados.

Las medias de estambres tejidas a mano que las americanas usan con los trajes de **sports**, hacen furor ahora en París, donde se combinan con los **ailleurs de tweed. Schiaparelli** tentativamente lanzó esta moda para **sports** hace un par de temporadas. Ahora la presenta en hilo para llevar no sólo con los trajes sastres, sino también con los vestidos de verano.

**Maggy Rooff** las tiene en lana dentro de los nuevos colores, combinándolas con los trajes de **tweed** de la media estación. **Ilda** las tiene en lana y hilo mercerizado en graciosos dibujos como, por ejemplo, los escoceses con estrellas blancas sobre un fondo azul celeste.

**CONSEJOS DE BELLEZA**

Los polvos de belleza **Tabú** se aplican rápida y fácilmente y conservan la piel limpia, suave y tersa, logrando que los polvos queden perfectamente extendidos y adheridos sobre el cutis. Para usar durante el verano son inmejorables, porque no dan calor ni producen grasa, evitando esa capa sobre el cutis grasiento que, unida al polvo, siempre provoca un calor a veces insoportable en el verano.

Los polvos de belleza **Tabú** están de venta en todas las perfumerías finas.

**MI OFRENDA**

**A mi madre.**

Hoy hasta tu tumba no llegan mis flores.
Al pie de tu tumba no puedo hoy rezar,
pues sólo pudiera llevarte dolores,
si yo hasta tu tumba pudiera llegar.

No por ello dudes, ¡oh, Madre querida!,
no por ello creas te puedo olvidar,
pues dentro del alma llevo yo encendida
ya perennemente, la antorcha votiva
que arde ante tu imagen, al pie de tu altar.

Desde allí elevo mis ojos al cielo,
desde allí te rezo sentida oración;
desde allí mi alma tiende a ti su vuelo
para así ofrendarte, ¡Madre!, el corazón.

Por eso no temas pueda yo olvidarte
ahora que a tu tumba no llega mi flor;
no temas, ¡oh, Madre!, hoy no ha de faltarte
el ramo de rosas que forjó mi amor.

24 de Febrero, 1940. **D. A. MARCE**

**REGALOS EXQUISITOS**

Actualmente el hacer un regalo no presenta una preocupación, cuando se ir al renombrado **Moderno Cubano**, la gran dulcería que está unida a la antigua **Casa Potín**, en O'Reilly, donde puede escogerse el regalo más exquisito.

Acaban de llegar los más finos estuches de bombones, galleticas y toda clase de confituras y frutas abrillandas.

También tienen cakes de todos tamaños, pastelería y dulces de huevos, así como las más variadas frutas para formar un cesto artístico que representa un regalo de gusto.

**MENU DEL DIA**

**Almuerzo:**
Huevos en acemitas.
Pollo a la jardinera.
Arroz blanco. Platanitos fritos.
Chuletas de carnero grillé.

**Comida:**
Frituras de papa.
Guinea en salsa negra.
Frijoles dormidos.
Ensalada de aguacates.
Pastel de limón.

**RECETAS DE COCINA**

**Pollo a la Jardinera**

Se pica el pollo en pedazos después de bien limpio y se sofríe en cazuela con manteca y aceite de oliva. Se agregan zanahorias cortadas en rueditas finas, y bastantes cebollas en igual forma. Aparte se prepara una cucharada de harina de Castilla en dos cucharones de caldo y uno de vino blanco. Cuando esté hirviendo esta salsa se le agrega al pollo y a las zanahorias y se deja hasta que ablanden. Se sazona todo con sal, pimienta y nuez moscada.

**M. R. de FONTANILLS**

**MENSAJERO ARROLLADO**

José Díaz, mensajero de la botica Verde en Compostela y Teniente Rey, sufrió lesiones de carácter leve al ser alcanzado en Cárcel y Habana por el carro que conducía Carlos Zapata.

**MENOR LESIONADA**

Al caerse en su domicilio se ocasionó lesiones de carácter grave, Marta Rosa Sánchez, de 8 años de edad y vecina de Habana 1012. Fué asistida en el Primer Centro de Socorro.

## Requisitos para alegar derechos a la moratoria

### Para acogerse a ella, dice el Tribunal Supremo, hay que tener los intereses al día

Acaba de resolver la Sala de lo Civil del Tribunal Supremo el incidente promovido en el procedimiento hipotecario seguido por Nimia Llanio contra Antonio Ruiz Alvarez, en el que éste solicitó la paralización del procedimiento en el estado en que se encontraba de acuerdo con lo dispuesto en la ley de 20 de diciembre del año pasado, de moratoria, paralización que se declaró sin lugar.

El solicitante recurrió en súplica contra la providencia que resolvió aquella declaratoria, alegando que era imperativa la paralización según la ley antes mencionada aunque no estuvieran pagados ni consignados los intereses que disponía el decreto-ley 412 de 1934, ni tampoco los posteriores, porque aquéllos no los exigía y éstos eran pagaderos por semestres según el título de la obligación y no había transcurrido ninguno todavía.

Y dicha Sala desestimó la súplica, confirmando la providencia recurrida, por los siguientes fundamentos:

«Que el disponer la primera disposición fiscal de la ley de 20 de diciembre de 1934 que para acogerse los deudores a sus beneficios, por obligaciones moratoriadas, deberán satisfacer los intereses fijados para el año 1938 a 1939, se ha querido prorrogar la moratoria en favor de los deudores, extendiendo sus efectos de protección, pero compensando a los acreedores con el derecho de exigir los intereses al mismo tipo que estaba dispuesto para el último año de vigencia de aquella, por lo que para poder gozar de los beneficios de la nueva ley es indispensable estar amparado por la anterior. Y discutiéndose en este procedimiento no estarlo el deudor, por haber faltado al pago a que venía obligado, no tendría tampoco derecho a la recientemente promulgada sino en caso que, resuelto a su favor el recurso de casación de declarar estar comprendido en la moratoria y realizarse oportunamente los pagos que la nueva ley exige».

La vista del recurso de casación de este asunto se verificó recientemente y en breve se conocerá la sentencia que recaiga.

**Fallado un pleito sobre deslinde de una hacienda**

Ha declarado sin lugar la aludida Sala de lo Civil del Tribunal Supremo el recurso de casación establecido por Bernabé Sánchez Batista, ganadero y hacendado camagüeyano, contra sentencia de la Audiencia de esa región que declaró con lugar el deslinde que sobre la hacienda «Guamá» promovieron Pablo, Euvigildo, Carlina, Alberto, Gonzalo y Fabián Socarrás Guevara. El recurrente se opuso al deslinde en cuanto a los linderos con la trocha de San Jacinto y Santa Rita y las fincas «Consuegra», del fondo de «Los Ripios» y «Dos Hermanas», con el resultado ya expresado.

## Sufren lesiones varios jóvenes en un accidente

### El driver no divisó bien una viga de hierro y se estrelló violentamente contra la misma

En el Primer Centro de Socorro fueron asistidos en horas de la madrugada de ayer, los jóvenes Luis Menocal, de 22 años, nieto del General Mario García Menocal, vecino de G número 504, en el Vedado; Antonio Mendoza, de 23 años, residente en la finca "La Coronela" y las señoritas norteamericanas Andsey Westaphes, de 19 años y Rose Magnytan, de 20 años, ambas residentes en el hotel "Nacional".

El médico de guardia apreció al joven Menocal contusiones graves por el cuerpo; a Mendoza menos graves y leves a las norteamericanas.

Según lo actuado por la Policía Menocal conducía su automóvil 26872 por los Muelles de Santa Clara, llevando como pasajeros a Mendoza y a las muchachas extranjeras, cuando debido a la oscuridad reinante de ese paraje, no advirtió que en el suelo había una viga de hierro, estrellándose contra la misma, causándose todos las lesiones que presentan.

**Le lanzó un reverbero encendido a su criada**

María Luisa Rodríguez Cabrera, de 37 años, sirvienta de la casa Sol número 366, fué asistida en el Primer Centro de Socorro de graves quemaduras diseminadas por todo el cuerpo.

Manifestó la joven sirvienta que al tratar de reclamar el pago de una mensualidad a su patrono Honorio Novoa Nápoles, de 47 años de edad, molesto por ello le lanzó un reverbero encendido, comunicándosele las llamas a sus vestidos y ocasionándole las quemaduras.

El acusado fué arrestado y enviado al vivac.

**Retranquero fallecido**

El teniente Juvenal A. Cuni, se constituyó en la clínica "Ledón", donde falleció Modesto Pombo Taboada, de 46 años, retranquero que era de los Ferrocarriles Unidos y con residencia en Zaza del Medio Provincia de Santa Clara.

Pombo ingresó en dicha clínica desde el día 13 de abril del año pasado con el diagnóstico de lesiones graves, que sufrió en un accidente en Zaza del Medio.

El cadáver fué entregado a su cuñado José Carrodeguas, vecino de Suárez número 258.

**Menor desaparecido**

A la Policía dió cuenta Teresa Goicochea González, vecina de Gloria número 715, que su nieto Emelino Sterling, de 14 años, desapareció de su domicilio por lo que teme le pueda haber sucedido alguna desgracia.

**Procesados**

El Juez de Instrucción de la Segunda dictó auto de procesamiento contra Alberto Roca Bernal, por falsificación señalándole fianza de 2,000 pesos; Engenio Acebal, por el delito de estafa, con fianza de 300 pesos y José Velázquez Fernández, por lesiones con 500 pesos.


*Cansado... y con DOLOR de CABEZA?*

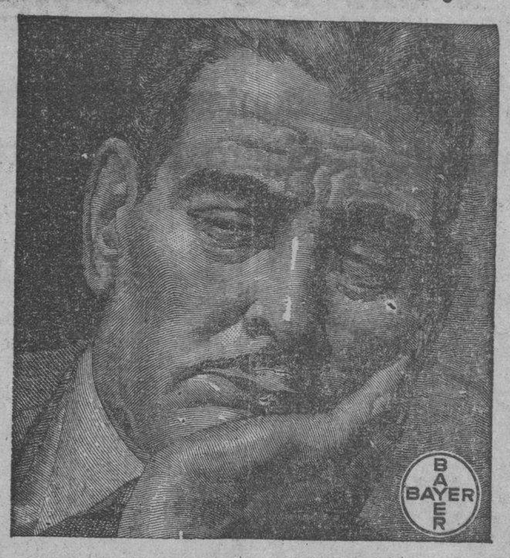


Tome en seguida

CAFIASPIRINA

quita el dolor y reanima


## Dictó importante sentencia el Juez de Primera Instancia del Oeste en juicio por cobro de indemnización

### Por la misma se condena a una firma comercial a devolver al señor Francisco C. Garau, la cantidad de $732. Subasta de una casa. Asuntos civiles turnados ayer

El doctor Humberto Martínez Azcue, Juez de Primera Instancia del Oeste dictó ayer una importante sentencia resolviendo la apelación establecida por la parte actora en el juicio verbal seguido por Francisco Cabrer y Garau contra la sociedad regular colectiva de Pablo Gómez y Compañía, revocando la misma con el siguiente fallo: que debo declarar y declaro con lugar el presente recurso de apelación interpuesto por Francisco Cabrer Garau contra la sentencia dictada por el Juzgado Municipal del Centro en el juicio verbal seguido por el mismo contra la Sociedad Mercantil Regular Colectiva de Pablo Gómez y Cía, sobre cobro de indemnización legal y devolución del exceso pagado del precio legal; y en su virtud, con revocación de dicha sentencia en todas sus partes, declarar, como en efecto declaro, con lugar en todas sus partes la demanda de que se trata, con reducción de la indemnización a la suma de setecientos diez pesos y declarando igualmente que el precio legal de la casa calzada Diez de Octubre números 375 y 377 antiguo hoy 609 y 611, objeto de la demanda es el de 67 pesos 50 centavos mensuales, referido a la vigencia de la ley de Alquileres de 23 de marzo de 1939 y por tanto al seis de julio de 1939, condenar como en efecto condeno a la sociedad demandada a que dé y pague en el acto al actor Francisco Cabrer Garau la cantidad de 732 pesos y las costas del juicio correspondiente a las costas de la primera instancia y declarar las de esta segunda instancia en la forma ordinaria.

**Condenado a devolver un automóvil**

En el juicio declarativo de menor cuantía seguido por la entidad Créditos y Descuentos Mercantiles, S. A contra el señor Víctor Castro y Díaz, el señor Juez de Primera Intancia del Oeste, doctor Martínez Azcue, dictó sentencia por ante el secretario Daumy, declarando con lugar la demanda y condenando al demandado a tener por resuelto el contrato de compra venta celebrado con la actora, así como a la devolución del automóvil objeto del mismo y a la pérdida de las cantidades entregadas a cuenta en concepto de indemnización.

**Protocolización de testamento ológrafo**

El doctor Alberto Morales Montalvo, Juez Suplente del Juzgado de Primera Instancia de Almendares, dictó auto ayer por ante el Secretario Carlos González Parra, declarando que se ha justificado la identidad del testamento ológrafo otorgado por el señor Francisco Casado Bono con fecha 22 de marzo de 1930 mediante la prueba testifical recibida, eligiendo al Notario Dr. Jesús María Barraqué y Meyra para la protocolización del mismo.

**A subasta la casa calzada de Jesús del Monte 66 tasada en $3.139.00**

En el juicio declarativo de mayor cuantía seguido por Graciano Betancourt contra Dolores de la Cruz Mouriño el señor Juez de Primera Instancia de Almendares doctor Zaldívar, dispuso por providencia de ayer poner en pública subasta la casa sita en Calzada de Jesús del Monte 66, entre San Francisco y de Plata, tasada en la cantidad de 3.139 pesos.

Para el acto del remate se ha señalado el día siete de marzo próximo.

**Divorcios**

El doctor Juan Francisco Nodarse, Juez de Primera Instancia del Norte, dictó sentencia por ante el secretario doctor Jesús Pérez Bustamante, declarando con lugar la demanda de divorcio establecida por José Miguel Ruiz Gutiérrez contra Ofelia Estrada Rosainz, y en consecuencia disuelto el vínculo matrimonial que unía a dichos cónyuges.

También el doctor Martínez Azcue, Juez de Primera Instancia del Oeste, dictó sentencia ayer por ante el secretario Ricardo Martín, declarando disuelto el vínculo matrimonial que unía a los esposos Antonio Sagreras y Julia y María de las Mercedes Cañellas Sampol. Dirigió al actor el Procurador Francisco Baños.

**Juzgado de primera Instancia del Norte**

**Secretaría de Fabio Gárate Bru**

En el juicio de desahucio seguido por Fidelia América de Paz y Pérez contra Lino Pérez Ruiz para el desalojo de la casa Belascoaín 1157 y 1159, altos y bajos y de las habitaciones de la azotea, se ha señalado el día dos de marzo a las nueve de la mañana para el acto del juicio verbal dispuesto.

En la tercería de dominio establecida por Manuela Valladares viuda de Fernandez contra Ramón Fernández García y Ruperto Hernández y Marquez se ha señalado el día primero de marzo a las nueve de la mañana para la designación de un perito ingeniero.

En el juicio de divorcio seguido por Cecilia Amelia Pérez y García contra Nicolás Consuegra y Méndez se ha señalado el día 28 del actual a las nueve de la mañana para la vista de dicho juicio.

Se interesa la comparecencia, en el juzgado de Primera Instancia del Norte secretaría de Fabio Gárate y Bru del doctor Manuel Iglesias, de los procuradores Alfredo Suárez, Felipe Leonardo Fuentes, Oliverio Santana, Pedro Prendes, Adolfo Torreira, y de José Estéfano Bassil, Roberto Bacallao, José Luis Rey y Dolores Solano.

**Relación de los asuntos civiles turnados ayer**

**Exhorto:**

De Remedios en lo seguido por Gerardo Tirado contra José Saciega al Sur.

De Cienfuegos en alimentos por María Sosa contra Cándido Rodríguez al Norte.

De Cienfuegos en alimento por María Sosa contra Cándido Rodríguez al Centro.

De Cienfuegos en menor cuantía por José Rodríguez Casi contra Morán y Alvarez al Sur.

**Inscripcion de nacimientos:**

Laudelina Barreto al Este.

Carlos Calvo al Sur

**Jubilaciones:**

Margarita Rosquete Suárez al Centro.

Dagoberto Acevedo Castro, al Este.

Victoria González pensión de Oscar Andrés Requeijo al Sur.

José M. Valdés Gayol Bravo al Norte.

Miguel Castro Galiana al de Almendares.

Celestino Baizán Lobo al Oeste.

Wifredo Hiraldez de Acosta y de la Costa al Norte.

**Apelaciones:**

Félix Mucasey contra Francisco Lino Antequera al Centro.

Armando Agramonte contra Elio Miró Díaz al Este.

Cía. S. Unico de Cuba S. A. contra Rogelio Acosta al Oeste.

Martín Leundra contra Fidel Gómez al Sur.

Vicente Puyols, contra Baldomero Rodríguez al Este.

**Demencias:**

Adela Plasencia al Oeste.

Fermín Guzmán al Norte.

**Recíproco disenso.**

Julián Gil Calvo y Constancia Regio Villar y Alvarez al Norte.

**Divorcios:**

Carlos Bory Vázquez contra Juana Hortensia Ariza Díaz al Este.

María Estanillo y Mora contra Joaquín Mirabell Centena al Norte.

**HURTO DE UN TRAJE**

A la policía denunció Víctor Fernández Acosta, vecino de Revillagigedo 313, que de su domicilio le hurtaron un traje valorado en 40 pesos. No tiene sospechas de nadie.

## LLEGO CON NOTABLE RETRASO EL VAPOR "TOLOA", QUE SALIO POCO DESPUES PARA LOS EE. UU.

### Se espera en el vapor nacional «Cuba» a los miembros del team futbolístico de Puerto Rico. Llegó el Ministro de Holanda. Hoy será un buen día de turismo. Buen ingreso

Procedente de Miami, y rindiendo dos viajes completos, llegaron ayer al aeropuerto del Arsenal los aviones de la Pan American Airways Inc marcados con los números NC 822 M, NC 823 M., NC 15374, NC 153 75 los cuales trajeron en total 187 pasajeros siendo la mayor parte de los mismos turistas americanos.

Figuran entre los viajeros llegados los señores siguientes:

El comandante Samuel Zuccaro, el policía americano James Murray, el abogado americano Gerald Caruso, y señora, el señor Edward Sigman y señora, la periodista americana Florence Klein, el abogado cubano doctor Nicolás S. Jane, el industrial Sidney Stewart, el estudiante persa Valdimar Lomoness, el industrial Joseph Hucker, el artista Dave Fleischer, el industrial Sinclair Weeka, el comerciante cubano señor Bernabé Sánchez.

El Ministro de Holanda en Cuba, Excmo. Señor Alexander Loudon y señora, el señor José L. Pérez, George Le Grande, el empresario teatral Jack M. Shriner, el ingeniero canadiense Chales Melkman, los madederos americanos Salomón Feldman y Fred Sibley, el militar americano Ralph Stearns y otros.

De Mérida, Yucatán, llegó ayer el avión NC 41 V., que ha traído tres pasajeros con destino a esta capital así como dos pasajeros turistas en tránsito.

Para la Habana llegaron, el ingeniero chileno señor Charles Braun y señora y la señora Elizabeth Drey.

Para Miami salieron los señores: Harold Estzban, médico americano, el abogado Lin Small, y señora, Raymond Fisher, el locutor de Radio Bernard Silverman, Walter Hutchison, el médico doctor Goéman Cervey, Jean Gayton, el abogado doctor Howard Lehamn, el ingeniero Howerd Hanks, el periodista cubano señor Gustavo Herrero, Goar Sagastume, el banquero americano William Baker, y señora, el ingeniero cubano señor Jaime Suárez Murias, el abogado Morris Hoffman, el médico doctor Frank C. Buemiller, el comerciante cubano Mosses Awerbbuch, Clifford Gordon, el médico Milton Bodenheimer, el comerciante panameño Samuel Mirzmer, y otros hasta el número de 198 siendo asimismo la mayor parte de los restantes turistas.

**Un avión particular**

De Miami llegó ayer, en ruta a Cienfuegos hacia donde siguió viaje, ayer mismo el avión particular NC 17616, piloteado por Mr. J. C. Nirgentil.

Como pasajeros viajan en la expresada aeronave los retirados americanos, señores S. Roy Hickok, John Marton, y John Mason, y el médico doctor W. Scott.

**El «Toloa»**

En ruta a New Orleans, hacia donde continuó viaje esta madrugada llegó ayer tarde, procedente de Puerto Cortés, el vapor americano «Toloa», de la Gran Flota Blanca, que trajo 19 pasajeros con destino a esta capital y carga general y 90 pasajeros en tránsito.

El pasaje traído por este barco está integrado en su casi totalidad por turistas americanos.

**Los que se embarcaron**

El «Toloa» tomó en la Habana gran tonelaje de productos cubanos, entre los que se encuentran las siguientes partidas 9.000 huacales de frutas y vegetales: 121 pacas de esponjas, 400 sacos de café, 5 pacas de tabaco en rama, y 10 bultos de misceláneas.

Entre los pasajeros embarcados en dicho buque se encuentran los señores siguientes: W. V. Harloc, Gerente General de Tráfico de la Flota Blanca y señora, doctor P. S. Johnson, Mr. De Winter, Edward Timmerman, Oscar Kaisr, A. Gilmore y otros.

**El «Evangeline»**

En su viaje regular de turismo, arribó ayer mañana a la Habana, procedente de Miami, el vapor americano «Evangeline», que ha traído un gran contingente de viajeros entre los que se encuentran los señores siguientes:

José Balcells, Gonzalo Santamaría, Luis Dubrocó, y Florencio Ramos siendo los restantes turistas.

**Mr. Evans P. Lawton**

Acompañada de su señora madre, Mrs. Ralch S. Ronds, llegó ayer en el vapor americano «Evangeline» la señora Evans P. Lawton, esposa del Secretario de la Embajada de los Estados Unidos en Cuba, a quien le fueron concedidas las cortesías de estilo y franquicias aduaneles correspondientes.

**Los que se embarcaron**

Con 300 pasajeros, en su casi totalidad turistas regresó anoche a Miami el vapor americano «Evangeline», que arribará a la Habana nuevamente mañana por la mañana con numerosos pasajeros.

Figuran entre los viajeros que se embarcaron en este buque los señores siguientes: Maurice Farrell y señora, Charles La Salle y señora, Domingo Brito y familia, el representante a la Cámara señor Joaquín Pedraza, el doctor Miguel Grau John King y familia, Luis F. Alfaro, Belén B. de Ortega, Helmer Black y señora, Oscar Foster y señora, el naviero señor Federico Casteleiro y otros.

**Los que vienen de New York**

A bordo del turbo eléctrico americano «Oriente» arribarán hoy a esta capital los señores: William Kirschenbaum, escritor de sport del New York, Journal American» la señorita Florence Shanssy, Secretaria del editor del mismo periódico, E. Cohen, de la Peerless Travel Bureau de New York, Mrs. I. A. Fugazy, de la Fugazy Travel Agency de New York, el juez norteamericano Benjamín Marvin y señora, Larry Expósito, Isidoro J. Cohen, José Gómez y familia, Celestino Pacbo, J. T. Meson, Luis M. Vidal y familia, los doctores James Helns, y señora, David ¿arsabb y F. Fing y muchos otros, siendo los restantes turistas.

**El «Contessa»**

Conduciendo carga general para la Habana así como carga y 58 pasajeros, turistas en su totalidad, en tránsito para Centro América, arribó ayer mañana a este puerto el vapor hondureño «Contessa», de la Vaccaro Line, que procedía de New Orleans.

**El «Oriente»**

En viaje directo desde New York es esperado a las siete de la mañana de hoy en este puerto el turbo eléctrico americano «Oriente» que trae 945 toneladas de carga general y 108 pasajeros con destino a esta capital así como 145 pasajeros turistas en tránsito que regresarán en el mismo buque al puerto de procedencia.

Conduce el «Oriente» el cadáver de la señorita Laura Josefina Vidal y Mora.

**El «Florida»**

El vapor americano «Florida», correo de la Peninsular y Occidental SS Co., llegará hoy por la mañana a la Habana procedente de Miami, en su viaje regular, con carga general, correspondencia pública y 500 pasajeros la casi totalidad de los mismos turistas americanos.

**El «Cuba»**

Mañana es esperado procedente de Tampa, vía Key West, el vapor americano «Cuba», de la Peninsular y Occidental SS Co., que trae carga general, correspondencia y numerosos pasajeros.

**El «City of San Francisco»**

Hasta el día 29 del corriente mes no llegará el vapor americano «City of San Francisco» cuyo arribo, según su itinerario, se hallaba anunciado para hoy.

Procede dicho buque de San Francisco de California y escalas, vía el Canal de Panamá.

**El «Cuba» cubano**

El día 27 del mes en curso llegará a la Habana procedente de la Habana y escalas el vapor de bandera nacional «Cuba», que traerá carga general y numerosos pasajeros, entre los que se encuentran los integrantes del team de balompedistas portorriqueños que celebrarán varios juegos en esta capital con teams nacionales.

**Otros barcos que se esperan**

Hoy son esperados los vapores: «Boschdyk», de bandera holandesa que conduce carga general y «Aragón», que viene a tomar un cargamento de azúcar.

Mañana llegarán, los ferries «Estrada Palma» y «Seatrain New York que vienen de Port Everglades y New York, respectivamente con carga general.

**El «Point Salinas»**

Los señores García y Díaz Dtda de esta capital, anuncian que el vapor «Point Salinas», afecto al servicio de la Línea García Díaz, que ellos representan, llegará a la Habana el día primero de marzo próximo, procedente de los Estados Unidos, esperando salir de la Habana en viaje directo a Santander y otros puertos del Norte de España, el 3 al 4 del próximo mes, hacia donde llevará un gran cargamento de tabaco en rama y elaborados así como de otros productos cubanos.

**Otros barcos llegados ayer**

Ayer arribaron a nuestro puerto los siguientes barcos: «William Hansen», de bandera americana que procedía de New York con carga general: «Paco» que llegó de Sagua la Grande, con un cargamento de miel en tránsito que completará en la Habana: «Seatrain Havana», que llegó de New Orleans, con carga general: «Estrada Palma» que vino de Port Everglades también con carga general.

**La recaudación**

La Aduana de la Habana recaudó ayer $134.651.10.

**Las salidas**

Durante el día de ayer salieron los siguientes barcos: «Spuri» de bandera noruega para Cienfuegos; «Estrada Palma», para Port Everglades hacia donde conduce un gran cargametno de productos cubanos; el «Colony Trader» de bandera inglesa para Jacksonville; «Seatrain Havana», para New York, «Evangeline» para Miami.

**Franquicias**

Han sido dispuestas las cortesías de estilo y franquicias aduanales correspondientes para el señor Frederich Stagg, Agregado a la Legación de Inglaterra en Cuba, que llegará hoy en el vapor «Oriente».

Asimismo han sido dispuestas las cortesías de estilo para la señora Josefina Betancourt viuda de Ayala hermana del cónsul general de Venezuela en la Habana a quien acompaña su hija señorita Irma Ayala Betancourt, las que llegarán en el vapor nacional «Cuba» el día 27 del corriente mes.

**Lesionados**

En el segundo centro de socorro fueron asistidos ayer por el médico de guardia Luis Menocal, vecino de G. número 504, que presentaba lesiones menos graves en el párpado superior izquierdo, sin poder precisar si afecta la visión, Antonio Mendoza, vecino de la quinta La Coronela, en la Lisa, que presentaba una contusión en la región nasal, menos grave, Andacy Westphall, ciudadana americana que presentaba lesiones leves, y Rose Mogmham, de igual nacionalidad y que presentaba diversas lesiones en la cara también leve, siendo vecinas ambas del hotel Nacional, las cuales sufrieron en un accidente automovilístico.

De lo actuado por la Policía Marítima, aparece, que los lesionados viajaban por el muelle de Santa Clara en el automóvil chapa número 26872 de la propiedad del señor Luis Menocal, que lo manejaba, y cuyo driver inadvertidamente chocó con las defensas de hierro, de una pesa que existe en dicho muelle y a consecuencia del choque los ocupantes del vehículo sufrieron las lesiones que presentan, estimándose el hecho casual.

Con el acta levantada se le dió cuenta al Juez Correccional de la Primera Sección.

**Productos cubanos**

Conduce el «Castilla» para Nueva York 21,000 huacales de frutas y vegetales, y 10 bultos de misceláneas, y el «Chiriqui» 13,00 huacales de frutas y vegetales y 100 cilindros vacíos y 50 bultos de misceláneas.

QUEMADURAS

Por extensas y dolorosas que sean, curan facilmente con aplicaciones diarias de pomada

INOTYOL

Aplicada en capa espesa, alivia inmediatamente el dolor é impide la formación de cicatrices deformantes y antiestéticas.

**ACUSADO DE ESCANDALO**

Faustino Acevedo, sin domicilio, fué acusado por la policía de escandalizar en la esquina de Aguacate y Progreso. Reconocido en el Primer Centro de Socorro, se comprobó su estado de embriaguez. Fué remitido al vivac.

**CORONEL H. R. WILLIAMS**

**El Coronel Williams, bien conocido en la Habana, fundó la Academia Militar de Miami en el año 1924.**

**Cuarenta años de su vida han sido dedicados a la instrucción y educación de la juventud y hoy en el plantel que preside ofrece a sus pupilos una de las mejores instituciones de su clase.**

## ¿POR QUE CASTIGA SUS OJOS? por K-Listo Kilowatt

M.E.C.D. 2016

## QUEDARA TERMINADO A FINES DEL MES DE MARZO EL NUEVO HOSPITAL CIVIL DE REMEDIOS

Se están ejecutando obras menores en los edificios del Tribunal Supremo y de la Audiencia. Estudia Obras Públicas las peticiones del Alcalde y fuerzas vivas de Trinidad

Según informó el ingeniero Jefe del Negociado de Construcciones Civiles y Militares, señor José G. Du Defaix, se espera que los trabajos que se ejecutan en el nuevo Hospital Civil de Remedios queden terminados totalmente, para fines del entrante mes de marzo, con el nuevo crédito de cinco mil pesos concedido para ese establecimiento por el señor Presidente de la República, a cuyas obras ha venido prestando atención desde su inicio.

De acuerdo con las manifestaciones del señor Du Defaix no se ha escatimado nada en la construcción por lo que puede asegurarse que es un modelo en su clase, con locales apropiados para todos los servicios, elegante y sólido.

**Obras menores en la Audiencia y en local del Tribunal Supremo**

Debido a las gestiones realizadas cerca de Obras Públicas por el presidente de la Audiencia, doctor Montero, se están llevando a cabo algunas obras de reparación de menor cuantía por el Negociado de Construcciones Civiles, especialmente en las puertas y ventanas y en otros detalles.

También se están ejecutando algunos trabajos reparando desperfectos en la Sala de lo Civil del Tribunal Supremo.

**Se pide la adopción de medidas y atenciones para la Plaza de la Fraternidad**

Por el Negociado de Calles y Parques, a cargo del ingeniero señor Saladrigas, se insistió con la superioridad en la necesidad de que se adopten medidas contra los peatones que en el Parque de la Fraternidad y en otros lugares públicos pisotean los canteros de césped, para abreviar distancias, atravesando los cuadros de césped y plantas de adorno.

También hay quejas de muchos particulares sobre daños ocasionados en los canteros residenciales, que cuidan y arreglan para el mejor ornato de acuerdo con las indicaciones del Departamento de Obras Públicas.

Además de constituir esto una costumbre incivil—dicen—algunos—desluce la presentación estética de las calles y parques.

**Se ejecutará una poda de árboles en la ruta de la Habana a Batabanó**

La Secretaría de Obras Públicas está cursando las diligencias oportunas para la poda de 42 árboles en la carretera de la Habana a Batabanó por Managua, en el tramo comprendido entre los kilómetros 6 al 10, interesada por la Compañía Cubana de Electricidad, debiendo observar en este trabajo las disposiciones de la Secretaría en esa materia.

**Se prestará atención a la petición del Alcalde de Trinidad**

Con motivo de la próxima terminación del gran sanatorio que se está construyendo en Topes de Collantes se ha planteado a la Secretaría de Obras Públicas, la necesidad de reparar y construir algunos caminos en aquella región sobre las cuales están haciendo gestiones el Alcalde de Trinidad y las fuerzas vivas de aquella región.

El Secretario de Obras Públicas está haciendo gestiones para la obtención de los créditos necesarios para habilitar las comunicaciones que solicitan, especialmente en los caminos de Llanos a Naranjo-Cabagán y Aguacate, pasando por Begancito; el camino de Trinidad a Polo Viejo y el de este lugar a Yaguajay.

Por Obras Públicas se estudia ya la forma de poder iniciar esas obras.

## El Subsecretario del Interior con los periodistas

Les pidió su concurso para la obra que lleva a cabo. Un ágape cordial

Deseando el doctor Octavio Garcerán Laredo celebrar un cambio de impresiones con los periodistas y solicitar de ellos su cooperación para el mejor desenvolvimiento de su misión como Subsecretario de Gobernación, los invitó para un ágape en el restaurant establecido en Zulueta y Animas, en el que, a la una de la tarde, se reunieron los ya expresados y varios altos funcionarios de dicho Departamento de Estado.

Consumido el menú, que fué exquisito y delicadamente servido, se pronunciaron solamente dos discursos, mejor dicho, breves palabras por el doctor Garcerán Laredo, primeramente, quien explicó el referido objeto del citado acto, alabando la labor de la Prensa, a la que considera un eficaz auxiliar de la buena marcha de la Administración Pública, y por el señor José Serrano, estimado compañero en las tareas periodísticas y Jefe del Negociado de Prensa e Información de la Secretaría de Gobernación, el cual, con frases llenas de emoción, dió las gracias al doctor Garcerán Laredo, en nombre de todos los periodistas, afirmando que los mismos están completamente identificados con los propósitos del Subsecretario.

Finalmente, el señor Rafael Cepeda, Jefe de Negociado de Gobernación, refirió algunas anécdotas cubanas y extranjeras, que hicieron la delicia de todos los allí reunidos.

## Notas de EL ENCANTO

**APLAZADAS LAS CONFERENCIAS DE BERGAMIN**

La Institución Hispanocubana de Cultura informa a sus asociados que el señor Bergamín ha escrito manifestando que no podrá hacer su viaje a la Habana hasta el mes de abril, lamentando no poder dar sus conferencias en las fechas acordadas.

El Encanto

## *La efemérides patriótica de hoy y el premio "Justo de Lara"*

**El Encanto** celebra la gloriosa efemérides patriótica de hoy haciendo una reverencia ante los altos valores de la cultura, que no otra cosa aspira a ser el PREMIO JUSTO DE LARA, de $1,000.00, donado anualmente por esta casa para el mejor artículo publicado en la prensa nacional de índole beneficiosa para la conciencia cubana.

El periodista laureado esta vez es D. Rafael Suárez Solís por su admirable artículo titulado LA CONSTITUCION DE 1823, publicado en el periódico EL MUNDO el día 4 de abril de 1939. Merced a la bondadosa cooperación de la prensa usted hallará en otro lugar de este periódico el artículo premiado, íntegramente reproducido.

**El Encanto** aprovecha esta oportunidad para dar públicamente las gracias por su espléndida y valiosa cooperación a la doctora Piedad Maza de Fernández Veiga, y a los doctores Salvador Salazar, Mariano Brull, Emeterio Santovenia y Juan Fonseca, miembros del Jurado Calificador; a los doctores José María Chacón y Calvo, Antonio L. Valverde, J. P. de Acevedo, Rodolfo Arango y Antonio S. de Bustamante y Montoro, que en representación de la Dirección de Cultura, la Academia Cubana de la Lengua, la Asociación de la Prensa, la Asociación de Reporters y la Academia Nacional de Artes y Letras, respectivamente, integraron el Colegio que tuvo a su cargo la designación del Jurado; al doctor Francisco de Paula Coronado, a D. Juan Corzo y al señor Alberto de J. Calvo que, en representación de la Biblioteca Nacional, la Asociación de la Prensa y la Asociación de Reporters integraron, con un secretario nombrado por **El Encanto**, el Comité encargado de recibir los trabajos presentados al concurso.

El Diploma del Premio JUSTO DE LARA correspondiente al año 1939 le será entregado a D. Rafael Suárez Solís, el miércoles 28, a las 5 de la tarde, con ocasión del te que **El Encanto** ofrece en el Salón Verde en honor del Jurado, del Colegio Designador y del Comité de Admisión.

El Encanto

# ¿Sabe Vd. contestar estas preguntas?

Si usted las contesta correctamente usted sabe gastar inteligentemente su dinero. Si no, esta información le enseñará a hacerlo.

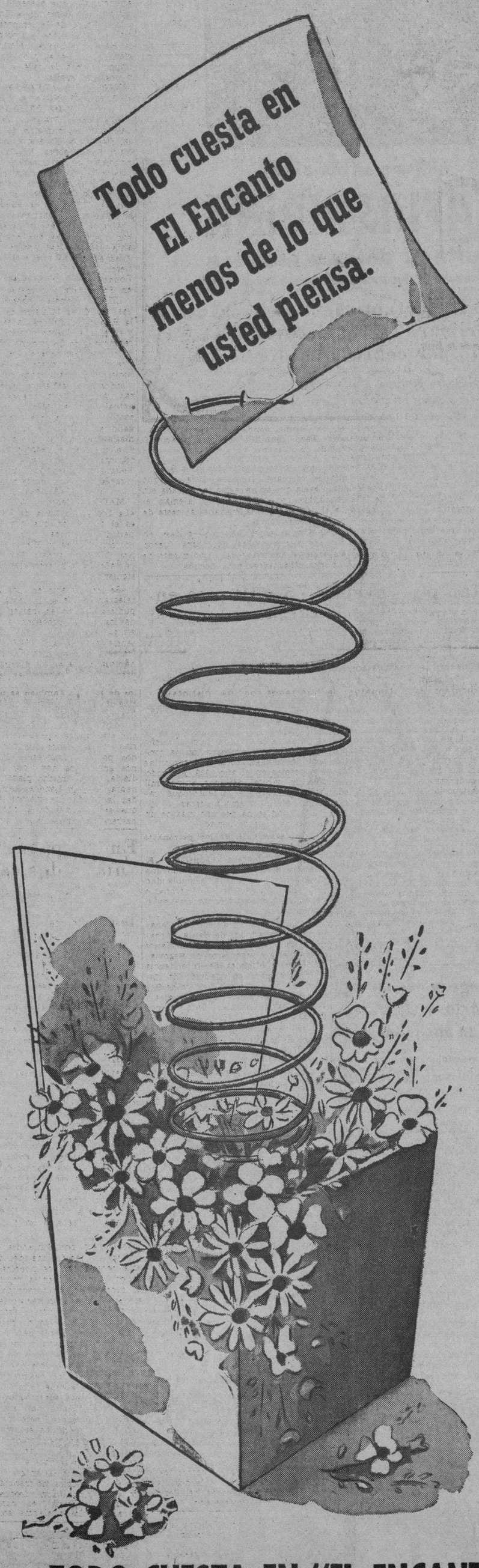


Ahora que comienza prácticamente la Temporada de Verano y que usted, como todas las personas, necesita comprar tantas cosas, creemos prestar a su bolsillo y a su buen gusto un valioso servicio informándole brevemente acerca de algunas cuestiones muy importantes. Hacemos la información en el estilo de preguntas y respuestas. Trate de contestar las preguntas sin leer las respuestas. Si usted las contesta correctamente o casi correctamente, permítanos felicitarla porque usted sabe gastar con inteligencia su dinero. Si usted no sabe las contestaciones correctas, esta información le permitirá desde ahora hacer importantes ahorros y usted sabrá gastar inteligentemente su dinero.

**¿CUANTO CREE USTED QUE CUESTAN EN EL ENCANTO LAS MAS EXQUISITAS SEDAS FRANCESAS, GENUINAS, DE VERANO? ¿CUATRO, CINCO, SEIS, OCHO PESOS LA VARA?**

—Se quedará usted gratamente sorprendida ante la exquisita variedad de genuinas sedas francesas que puede usted comprar en "El Encanto" por sólo 2.00 la vara. Y si quiere usted sedas francesas de fibra, tenemos para usted primores de belleza a sólo 75 centavos la vara.

**¿CUANTO CREE USTED QUE CUESTAN EN EL ENCANTO LAS MAS ELEGANTES BATISTAS BORDADAS? ¿UNO, DOS, TRES, CUATRO PESOS LA VARA?**

—Usted encontrará en "El Encanto" preciosas batistas bordadas desde sólo 50 centavos la vara.

**¿CUANTO CREE USTED QUE CUESTA EN EL ENCANTO UN EXQUISITO VESTIDO DE SPORT O DE VESTIR? ¿VEINTICINCO, TREINTA, CUARENTA PESOS?**

—Cuando usted vea los preciosos vestidos que por sólo 3.95 puede usted comprar en la Sección Económica y por sólo 9.50 en la Sección Fina, usted se sentirá contentísima de haber leído estas líneas.

**AHORA QUE LA MODA OBLIGA A LA MUJER A TENER BLUSAS Y SAYAS, ¿CUANTO CREE USTED QUE CUESTA EN "EL ENCANTO" UNA BLUSA O UNA SAYA? ¿CINCO, SIETE, DIEZ, VEINTE PESOS?**

—Usted puede comprar en "El Encanto" blusas preciosas por sólo 1.00 y sayas magníficas, de excelentes telas y lindísimos colores, por sólo 3.25. Pero si usted prefiere confeccionar sus propias sayas, nuestra Sección de Telas de Color Entero le brinda elegantísimos crepés marrocaines, desde 65 c. la vara y finos shantungs desde 45 centavos la vara.

**UD. NECESITA AHORA UN ELEGANTE SOMBRERO DE VERANO, ¿CUANTO CREE USTED QUE LE CUESTA EN "EL ENCANTO"? ¿DIEZ, QUINCE, VEINTE PESOS?**

—Usted se maravillará ante los lindos sombreros de paja que puede comprar por sólo 2.50 y ante los elegantísimos turbantes de seda y malla que puede usted adquirir por sólo 1.50.

**LA NUEVA SILUETA, DE TORSO LARGO, EXIGE UNA NUEVA FAJA. ¿CUANTO CREE USTED QUE LE CUESTA EN "EL ENCANTO"? ¿CINCO, SIETE, QUINCE, VEINTE PESOS?**

—"El Encanto" tiene para usted magníficas fajas desde 1.00 y ajustadores y sostenedores que darán a su lindo busto toda la gracia de la nueva silueta desde 50 centavos en adelante.

**LOS ACCESORIOS DE VERANO SON DESDE AHORA IMPRESCINDIBLES. ¿CUANTO CREE USTED QUE LE CUESTA EN "EL ENCANTO" UNA MAGNIFICA CARTERA BLANCA O EN SUS COLORES PREFERIDOS? ¿CINCO, SEIS, DIEZ, QUINCE PESOS?**

—Usted encontrará en las riquísimas colecciones de carteras de "El Encanto" elegantes carteras blancas o en todos los colores de verano, desde 1.45 y aún a precios más bajos.

El Encanto

**En los demás artículos, manteniendo siempre el alto nivel de calidades característico de "El Encanto", nuestros precios le brindan la misma economía. ¿No cree usted, en consecuencia, que este anuncio le permitirá ahorrar mucho dinero en sus compras de verano?**
**Porque compramos directamente en los centros productores en grandes cantidades y porque así obtenemos precios más bajos y eliminamos en beneficio de nuetsros clientes todos los gastos de intermediarios que encarecen los artículos, nuestras calidades son siempre mejores y nuestros precios más bajos. Por eso le invitamos a que compruebe por conveniencia propia esta afirmación:**

## TODO CUESTA EN "EL ENCANTO" MENOS DE LO QUE USTED PIENSA.

M.E.C.D. 2016

SECCION A

TELEFONOS:
Dirección . . . . M-2856
Jefe de Redacción M-1287
Sección de Sports M-7912

# DIARIO DE LA MARINA

TELEFONOS:
Quejas . . . . M-7911
A. Clasificados . M-7915

SECCION A

AÑO CVIII — ACOGIDO A LA FRANQUICIA POSTAL — LA HABANA, SABADO, 24 DE FEBRERO DE 1940 — EL PERIODICO MAS ANTIGUO DE CUBA — PAGINA TRECE

## LAS HORAS HONDAS DE ESPAÑA

**El «milagro» de que habla todo el mundo. Juan Bezial de Avignonet. Un chiste de Berthelot.**

—Pero bien, un milagro...?

—Sí, señor...

Yo no salgo de mi asombro: la nota de hoy, un milagro, esa cosa tan rara y anticuada que se llama un milagro por ahí... La prensa se ocupa de ella, sin ponerle ni quitarle, con un vivo calor de actualidad, y en las conversaciones de estos días es típica esta pregunta:

—Hombre, y de ese milagro qué cree usted...?

Y es típica asimismo esta respuesta:

—Yo, nada...! Yo me reservo...!

Es una actitud prudente...

Y yo digo lo mismo, por si acaso...

De modo que ya lo veis...! La cantidad de páginas pasmosas, casi estallantes de ciencia, que la literatura positiva echó sobre el milagro en todo tiempo...! La cantidad de silogismos líricos y de elucubraciones ingeniosas, y de frasecillas célebres, que han puesto sobre el milagro los mayores escépticos sutiles, para que se encogiera con la carga, y no resollara más...! Todo inútil no obstante, ya lo veis...! De cada dos por tres, suena en el mundo esta penosa expresión:

—Hubo un milagro en tal parte...!

Y el vulgo ya lo cree sin vacilar...

Han perdido su tiempo los cerebros que dedicaron sus fuerzas a la ilustración del vulgo en materia de tanta excelsitud. Ya el vulgo leyó sus libros, y ya sumió sus razones, y ya absorbió la sustancia de sus filosofías formidables un gran número de veces, y todo como si no...! Ellos están cansados de decir:

—El milagro es imposible...!

Y en cuanto al vulgo le cuentan una cualquier cosillina de carácter prodigioso, ya se come los dedos detrás de ella, como si nunca hubieran existido tales filosofías en el mundo...! El sabe del milagro, y él lo siente, y él lo palpa, y él lo ve, y no hay poder de sabios exquisitos que le pueda matar su convicción...

Y esto, en España, en Francia, en Alemania, en todos los lugares de la tierra, y lo mismo en los pueblos de barbarie que en los pueblos de cultura, y lo mismo en ambientes primitivos que en ambientes refinados... En Francia aún es de ayer el caso enorme del hombre de Avignonet. Llamábase Juan Beziat. El mismo aseguraba de sí mismo, o con ingenuidad o con malicia:

—Yo hago milagros... Yo curo...

Y se llenó de pasmo toda Francia—hace unos años aún... Juan Beziat tuvo clientela de multitudes ansiosas, que se iban sucediendo ante su puerta sin límite y sin contén... Pasaron por su puerta, en cuatro años, más de veinte mil enfermos, y llegaban hasta él, todos los días alrededor de mil quinientas cartas. En Avignonet, así. Pero luego, en París, aún hizo más. En París dió unas cuantas conferencias con éxitos portentosos, y tenía ante su hotel colas fantásticas que repletaban su calle y que necesitaban policía que las mantuviera en orden. En París, en las tales conferencias, preguntaba Juan Beziat:

—Y quién negará el milagro...?

Era una confusión insoportable, porque él se imaginaba de sus cosas que eran milagros auténticos. Otro tanto pensaban de las suyas los grandes curanderos alemanes estudiados por Liek Danzig, que también agrupaban muchedumbres, llenas de conmociones fervorosas, en cuanto comenzaban a sonar. Para credulidades, convicciones y entusiasmos de esta clase, todos los climas son buenos, todos los tiempos propicios, y todos los espíritus idóneos... Y es cierto que no sabe distinguir, y que tiene un concepto del milagro que no es posible someter a análisis, pero es asimismo cierto que el buen sentido del vulgo, hecho de instinto y conciencia, y de adivinación y realidad, siempre consideró fanfarronada de gasconería triste, la triste afirmación estrepitosa de los Berthelots sabiondos:

—Para la ciencia actual, ya no hay misterio...!

Y era esta pobre ciencia sin misterio la que continuaba así:

—Bah, bah, el milagro, qué absurdo...!

Siempre fué más certero en estas cosas el pobre vulgo ignorante, que tropieza el misterio a cada paso, incluso donde no existe, y que adivinó, de siempre, estas modernas conclusiones de Eddington:

—Sí, se habla del absurdo, pero y qué...? Qué absurdo el imaginarse que la mesa maciza en que ahora escribo, es toda de electrones que se mueven con celeridad fantástica, en espacios vacíos tan enormes, según las dimensiones electrónicas, siempre en relación con ellas, como los mismos espacios que alejan los planetas unos de otros, en el sistema solar...! Qué absurdo el imaginarse que mientras que yo escribo en esta mesa, está el aire imponderable tratando de aplastarme con su peso, diecisiete mil kilógramos...! Qué absurdo el imaginarse que el racimo de estrellas que yo veo en este mismo instante al telescopio, es un rayo de luz ya difundido hace cincuenta mil años...! Oh, no, que ya no se hable del absurdo...! Hay que dejarlo en paz con su descrédito...!

Y el vulgo no sabe nada de estas grandes noticias de electrones, de estrellas y de distancias, mas intuyó de siempre esta verdad:

—Sí, se habla del absurdo, pero y qué...?

Y entonces, este milagro que está llamando tanto la atención...?

—Ah, bien, eso es otra cosa...! Eso que dicen milagro, ocurrió en Zaragoza de este modo...

**C. CABAL**

# POR EL SERVICIO MILITAR SE ANUNCIO AYER QUE HAN SIDO RECONSTRUIDOS CIENTO NOVENTA Y CUATRO PUENTES DESDE LA TERMINACION DE LA GUERRA

## DOCE SUPERVIVIENTES DE UN BARCO HOLANDES QUE FUE TORPEDEADO LOGRARON LLEGAR A LA COSTA CORUÑESA

### Un periódico madrileño dice que Suecia no está en condiciones de resistir un ataque ruso a fondo

El Presidente de la Real Academia de Italia ha llegado a Zaragoza, cambiando impresiones con las autoridades de la ciudad sobre el bi-milenario del Emperador Augusto

MADRID, febrero 23. (Havas).—El periódico «Madrid» dedica hoy dos columnas, con el título de «Suecia afronta el conflicto ruso-finlandés», a estudiar las posibilidades militares suecas. Después de pasar revista a los efectivos militares, navales y aéreos, «Madrid» llega a la conclusión de que «Suecia no tiene muchas probabilidades de librar con éxito una lucha defensiva, y menos todavía si sus fuerzas han de ser empleadas en forma aislada».

«Es cierto que un ataque soviético a fondo contra los países escandinavos —escribe también «Madrid»— daría a éstos un poderoso aliado, porque Inglaterra jamás permitiría que Rusia obtuviese una salida al Mar del Norte. Por este motivo sospechamos que la URSS no osará agredir a Suecia, y que no pasará de Finlandia en su expansión imperialista por el Báltico».

**Llegaron a un puerto coruñés doce supervientes de un vapor holandés**

LA CORUÑA, febrero 23. (Havas).—Doce supervivientes del vapor holandés Tara, torpdeado el miércoles a treinta millas del cabo Finisterre, lograron llegar por sus propios medios a uno de los puertecitos de la costa coruñesa, al cual se dirigió hoy el cónsul de los Países Bajos en esta ciudad, para encargarse de ellos.

**Restablecidos los juzgados militares en Barcelona**

BARCELONA, febrero 23. (Havas). Los juzgados militares hacen guardia nuevamente en el Palacio de Justicia. La auditoría ha nombrado a los que se encargarán de tramitar los expedientes. Al mismo tiempo se ha suprimido todos los juzgados especiales que seguían funcionando.

**Llegó a Zaragoza Luigi Federzoni**

ZARAGOZA, febrero 23. (Havas).—Luigi Federzoni, presidente de la Real Academia de Italia, llegó esta tarde a Zaragoza, siendo recibido por las autoridades, con las que visitó los principales monumentos. Luego cambió impresiones con la comisión organizadora del bi-milenario del emperador Augusto.

**Cede su cesantía de ex ministro Cirilo del Río**

MADRID, febrero 23. (Havas).—El ex ministro republicano Cirilo del Río, amigo personal del ex presidente Alcalá Zamora, y al que durante algún tiempo se señaló como posible jefe del Gobierno de la República, antes de la guerra civil, ha dirigido carta a los periódicos cediendo la cesantía que cobra como ex ministro, para la familia de un caído en combate, que se encuentre necesitada.

## AVISO A LOS ESPAÑOLES

Se pone en conocimiento y se invita, por este medio, a todos los españoles para que se sirvan asistir el próximo día veinticinco del actual, a las once de la mañana, a la Misa de España, que se celebrará en la Iglesia del Angel.

## Los tripulantes del vapor "Tara" que se daban por desaparecidos, desembarcaron en el pueblecillo de Corme, La Coruña

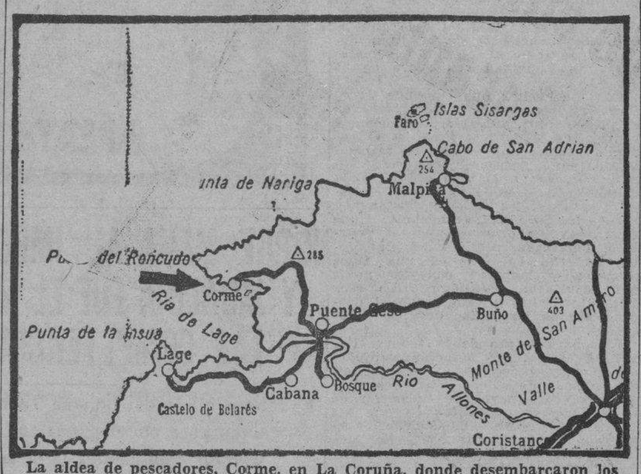


**La aldea de pescadores, Corme, en La Coruña, donde desembarcaron los doce tripulantes del vapor holandés «Tara», hundido por un submarino, aparece señalada en el mapa.**

LA CORUÑA, febrero 23. (AP).—Los docetripulantes del «Tara» que habían sido dados por desaparecidos, desembarcaron hoy cerca de la aldea de pescadores de Corme y llegaron al mediodía a esta población.

**El «Tara» fué torpedeado sin aviso**

AMSTERDAM, febrero 23. (AP).—La directiva de la compañía naviera «Vranchvaart» informa que recibió un mensaje del capitán Marinus Breedy, del mercante hilandés «Tara», en que revela que su nave fué torpedeada sin aviso por un submarino alemán el miércoles por la mañana, al oeste de Tenerife.

Previamente existían dudas en ese buque, cuyos náufragos fueron cuanto al motivo del hundimiento de desembarcados en La Coruña.

## Alvarez del Vayo ha sido condenado a pena de arresto y pago de multa por autoridades civiles francesas

Todo está ocurriendo en Europa al revés de lo que pudiera creerse, dice un corresponsal español, aludiendo al cambio de frente respecto a Rusia y el de Francia sobre España

MADRID, febrero 23. (AP.)—El Encargado de Negocios de la Embajada de Cuba en esta capital anunció hoy que presentó en el Ministerio de Comercio e Industria a Juan Ulmo, de la empresa comercial «Galbán Lobo y Compañía», de la Habana y que el referido comerciante discutió el problema de las importaciones de café y tabaco cubanos en España.

**CONDENADO ALVAREZ DEL VAYO EN FRANCIA A TRES MESES DE PRISION**

AVESNES, Francia, febrero 23. (AP.)—El ex ministro de Estado de la República Española Alvarez del Vayo y su esposa, han sido condenados hoy a tres meses y un mes de prisión, respectivamente, por no haber comparecido ante los tribunales, a fin de responder a los cargos que se les hacen de haber entrado en Francia clandestinamente.

Alvarez del Vayo y su esposa fueron citados para que comparecieran ante el Tribunal correccional de Avesnes el 6 de este mes y no lo hicieron.

**Condenado Julio Alvarez del Vayo en Francia, a tres meses de prisión**

LILLE, Francia, febrero 23. (Havas). — El ex-Ministro de Estado de la República, Julio Alvarez del Vayo, y su esposa, fueron citados a comparecencia ante un tribunal civil de esta ciudad, debido a que al entrar en Francia, procedentes de Bélgica, no hicieron que sus pasaportes fuesen visados por las autoridades francesas. A. del Vayo, que se encuentra actualmente en México, no se presentó, y en vista de ello hoy fué juzgado en rebeldía, condenándole el magistrado a tres meses de prisión, y a un mes su esposa, más cien francos de multa cada uno.

**Todo está ocurriendo en Europa al revés de como debiera ser, dice «Arriba»**

MADRID, febrero 23. (Havas).—«La Lógica continúa de Vacaciones», es el título con que hoy inserta el periódico «Arriba» una crónica del corresponsal de la Efe en Roma, señor Giménez Arnau. Es uno de los párrafos más interesantes, se dice lo siguiente:

«Se lee a diario en los periódicos telegramas que, si uno está distraído, pudiera fechar en países diferentes de los de su procedencia. «Nuestra amiga Rusia....», «Esa Gran Potencia que es la URSS.....», son frases a que en otro tiempo se leía habitualmente en los diarios de Londres y París. Ahora las leemos en los de Berlín. También se puede leer elogios al gran servicio prestado por Franco al mundo, al luchar contra el comunismo.... Y a seguida vemos que esa afirmación es hecha en París, y nada menos que por destacados políticos franceses. Igualmente nos enteramos hoy por la Prensa diaria, y con mucho placer, que Ginebra, París y Londres han decidido dar la ayuda que merece, al pueblo que se ha atrevido a oponer una barrera al comunismo: Finlandia...»

BARCELONA, febrero 23. (AP.)—El servicio militar de puentes y carreteras ha anunciado la reconstrucción de 194 puentes desde la terminación de la guerra. Calcula que se necesitan tres años más para reemplazar el resto de las obras destruídas por los republicanos en su retirada.

**Será beatificada la fundación del Instituto de Religiosas Carmelitas de la Caridad**

MADRID, febrero 23. (AP.)—Los periódicos de esta mañana publican en lugar muy destacado los despachos que se han recibido desde el Vaticano anunciando que Joaquina Vedruña, fundadora del Instituto de Religiosas Carmelitas de la Caridad, será beatificado el 19 de mayo.

Joaquina Vedruña nació en Barcelona en 1783 y se consagró a la caridad, falleciendo en 1854.

El Instituto en cuestión fué fundado en 1826 y cuenta con 30,000 miembros en España y América.

**Dahl y cinco compatriotas embarcados para Estados Unidos**

SEVILLA, febrero 23. (AP.) — El aviador Dahl y otros cinco compatriotas suyos que fueron libertados ayer por las autoridades españolas, embarcaron a las nueve de la mañana de hoy en el vapor «Exiria», contentos con la perspectiva de encontrarse en su país dentro de quince días.

Dahl, que rebosa salud, dijo a los representantes de la prensa que fué «excepcionalmente bien tratado» en los meses que estuvo prisionero.

## Hace confesiones el Jefe de Estado Mayor republicano

MADRID, Febrero. Especial.— El General Vicente Rojo, Jefe del Estado Mayor Central de la República, acaba de publicar un libro titulado «Alerta los Pueblos», en Buenos Aires, que llama «estudio político-militar del período final de la guerra española.»

En él hay interesantes afirmaciones, y más si se tiene en cuenta que se trata de un adversario. Consignemos algunas:

En el capítulo titulado «Las causas del triunfo de Franco», escribe: «En el terreno militar, Franco ha triunfado: porque lo exigía la ciencia militar, el arte de la guerra.» «Porque nuestra dirección técnica de la guerra era defectuosa en todo el escalonamiento del mando. De un modo general, todos, incluso los elementos profesionales no estábamos preparados para los cargos que la realidad nos obligaba a desempeñar.»

«En el terreno político, Franco ha triunfado: Primero: Porque la República no se había fijado un fin político propio de un pueblo dueño de sus destinos o que aspiraba a serlo. A nuestros políticos, durante los dos años y medio de guerra, les han preocupado más las menudencias personales y partidistas que los grandes problemas nacionales.» «El enemigo ha sabido encontrar una fórmula de elevadas aspiraciones de Estado, así, para él, la guerra tenía un fin político creador». Segundo: Porque nuestro Gobierno ha sido impotente por las influencias sobre él ejercidas, para desarrollar una acción verdaderamente rectora de las actividades del país. No ha podido establecer la unidad política, la unidad de acción, la unidad de mandos, la unidad de aspiraciones y de fines, la unidad de la retaguardia y el frente, de lo civil y lo militar; no ha podido crear una moral sólida en la retaguardia, un régimen de disciplina férrea, austeridad del consumo y equidad de la distribución.»

«En el orden social y humano, Franco ha triunfado porque ha logrado la superioridad moral en el exterior y en el interior.»

El testimonio es digno de anotarse. El triunfo militar de Franco, el egoismo y la inmoralidad de los dirigentes rojos. Los nacionales han sabido encontrar una fórmula de elevadas aspiraciones de Estado, y la guerra tenía para ellos un fin político creador.

Además de ello, el General Rojo reconoce que en la zona marxista «perecían asesinados millares de hombres de derechas, sacerdotes, aristócratas, burgueses y aún también obreros» y hace notar la «falta de una sana moral en los organismos del Estado, políticos, sindicales y militares» y «la transformación de la colectividad organizada, que era el viejo Estado, en una muchedumbre armada con caracteres de horda.»

Y a pesar de esto, el Jefe del Estado Mayor marxista se atreve a hablar de Dios: «con la ayuda de Dios, «fe en los grandes destinos que Dios y el progreso...» etc. Ya es bastante significativo que el General Rojo tuviera el puesto de Jefe del Estado Mayor General marxista, que presente el testimonio de que la ayuda más efectiva que recibió la República fué la del Estado ateo soviético, y los asesinatos de sacerdotes.

Por otra parte, la catadura moral de este individuo queda calificada por el hecho que haya abandonado en las trincheras a los pobres soldados que mandaba, mientras él con los dirigentes rojos destacados, pasaba en huída la frontera, pudiendo llevarse desde los documentos que consigna en su libro hasta las joyas y los metales preciosos, producto del robo, conque ahora tienen asegurada la vida en el extranjero.

A sabiendas, con partes de guerra falsos y pérfida propaganda, engañaron al pobre pueblo que equivocadamente les siguió, para que mientras se destrozaban ellos pudieran preparar —como lo consiguieron— la fuga.

También es bien sospechoso que el titulado General Rojo hable de su amor a España cuando el mismo reconoce (página 258) que gritar ¡Viva España! era una condena de muerte para quien lo profería, durante el régimen marxista, que él defendió y defiende.

## Notas de Arte

### SEGUNDA EXPOSICION DE ARTE EN LA UNIVERSIDAD

Esta noche, a las 8.30, tendrá lugar el acto de inauguración de la Exposición «El Arte en Cuba» (su evolución en la obra de algunos artistas cubanos), en el Edificio Poey, organizada por el Instituto Nacional de Artes Plásticas bajo los auspicios de la Universidad de la Habana y de la Corporación Nacional del Turismo.

Palabras de apertura por el Rector y una charla del artista Marcelo Pogolotti sobre «La tendencia científica en la vida y en el arte».

El Arte
GALIANO 506
La casa indicada para
ADQUIRIR CUADROS

## En sus dientes hay belleza oculta. Teel la revelará!

## Premio periodístico de la Asociación de la Prensa de Madrid

Nuevas declaraciones del Ministro del Aire sobre el desarrollo de la aviación

MADRID, febrero. Especial.—La junta directiva de la Asociación de la Prensa aprobó la creación del premio periodístico Alfonso Rodríguez Santamaría, para honrar la memoria del que fué, hasta su cobarde asesinato por los rojos, presidente de la Asociación. Se trata de premiar los trabajos anónimos hechos en las redacciones de los periódicos sobre acontecimientos de palpitante actualidad. También serán premiadas las planas mejor confeccionadas. Igualmente podrán ser premiados los comentarios sobre política internacional o nacional. Los premios hasta ahora establecidos tienen un carácter marcadamente literario. Por ahora la cantidad destinada a estos premios es de la de 3.000 pesetas. La adjudicación de los premios tendrá lugar el 20 de agosto de cada año, fecha en que fué inmolado el señor Santamaría.

**A la busca de los herederos de unos bienes**

LA CORUÑA, febrero. Especial.—Se facilitó en el Gobierno civil, la siguiente nota relacionada con una herencia:

«Para informarles de un asunto que les interesa, relacionado con la entrega de una herencia, según comunica el Consulado general de España en Londres, deben ponerse en comunicación con el Gobierno civil, los que se crean legítimos herederos del finado marinero, súbdito español, José Prasedo, al que se da por nacido en La Coruña, en 1891; que ha navegado en barcos ingleses desde octubre de 1919, y, según se dice, tiene una hermana llamada Soledad Prasedo, en el pueblo de Renoid (?)».

**Declaraciones del Ministro del Aire sobre el desarrolo de la industria auronáutica**

MADRID, febrero. Especial.—El ministro del aire, general Yagüe, ratificó sus declaraciones en el sentido de que la aviación española, para fines del corriente año, tendrá 2.000 pilotos y para fines del año próximo 4.000. Y añadió: «El año 1940 empieza con una labor interesantísima, que comprenderá desarrollar la industria aeronáutica, hasta hacerla llegar a la altura que las fuerzas aéreas necesitan y que el país reclama. Tengo la seguridad de que cuando logremos contar con una cuadro de miles de oficiales profesionales, el ejército del aire de España empezará a pesar en el concierto europeo. Pensad que vamos a pasar una larga temporada de sacrificios y privaciones, que todos tenemos que trabajar con valor y desinterés y que sólo hay un hombre, el caudillo, que fué quien en los momentos trágicos de julio de 1936 no dudó un instante en echar sobre sí toda la responsabilidad de aquel momento histórico».

**Temporal de nieve**

CASTELLON DE LA PLANA, febrero. Especial.—El tren correo de Valencia a Zaragoza se halla bloqueado por la nieve en la estación de Marraca.

La máquina número 75, que había salido en socorro del tren bloqueado, arrolló y mató al capataz de vías y obras Segundo Collado.

El gobernador de Teruel ha telegrafiado al de Castellón pidiendo el envío de víveres para los viajeros.

Ha salido para Marraca un tren con 500 latas de atún, 300 de pescadilla, 100 de mermelada, leche condensada y pan.

## Probabilidades de otro empréstito a Finlandia en E. U.

Se anuncia al mismo tiempo que se harán préstamos de 10 millones a Suecia y Noruega

WASHINGTON, febrero 23 (AP)—Las probabilidades de que Finlandia obtenga un nuevo empréstito de $20,000,000 para usos no militares dieron un paso de avance hoy cuando la Comisión de Asuntos Bancarios de la Cámara de Representantes recomendó el aumento de 100 millones de dólares para el capital del Export Import Bank destinado a préstamos.

Aunque se negó a eliminar la restricción de que los fondos no deberán emplearse en compras de carácter militar, la Comisión aprobó una enmienda al proyecto aprobado por el Senado en virtud de la cual exceptúa de la prohibición la compra de aeroplanos comerciales.

La propia Comisión ha aprobado una cláusula en virtud de la cual se prohibe al Export Import Bank hacer préstamos a los países que no están al día en el pago de las deudas a este país. El representante Barry, que presentó esta enmienda, dijo que la cláusula no afectará a Finlandia.

Aunque el proyecto de ley no especifica los países a los cuales se harán empréstitos, Jesse Jones, administrador federal de empréstitos, dijo a la Comisión que tenía el propósito de hacer un préstamo de $20,000,000 a Finlandia además de los $10,000,000 que se le concedieron hace poco. También dijo Jones que se harán préstamos de $10,000,000 a Suecia y a Noruega.

Al mismo tiempo se dice que el Export Import Bank hará préstamos a las repúblicas americanas pero en ningún caso serán superiores a $20,000,000.

**Clases de canto, baile y jotas en el Conservatorio de Zaragoza**

ZARAGOZA, febrero. Especial. — El Ayuntamiento ha acordado instituir tres clases de cante, baile y jotas, en el Conservatorio, y un premio de 75.000 pesetas para el concurso de viviendas protegidas.

**El sueldo de 4.000 pesetas**

MADRID, Febrero. (Especial).—El «Boletín Oficial del Estado» publica una disposición del ministerio de Educación Nacional, concediendo a los alumnos maestros del grado profesional y maestras del mismo plan que hubiesen terminado las prácticas, el sueldo de 4.000 pesetas desde el 1 de marzo.

DR. MANUEL VILLAVERDE
Médico de la Clínica del Profesor Gregorio Marañón, de Madrid.
Medicina General. Secreciones Internas. Consulta previo turno.
Teléfono F-3532. — Calle 17, número 11. — Vedado.
De las Universidades de Madrid y de La Habana.

## Faltan por invertir 75 millones en la terminación de las obras para el ferrocarril entre El Ferrol y Gijón

Se ha hecho la designación de las localidades en que radicarán los Patronatos de huérfanos de las distintas armas del Ejército. La gran abundancia de pesca en Vigo

FERROL DEL CAUDILLO, febrero. Especial.—Los Ayuntamientos de esta ciudad y de Gijón interesados en el ferrocarril estratégico costero, contnúan sus gestiones para la terminación de las obras.

La construcción comenzó en el año 21 y se llevan invertidos ochenta millones de pesetas. Con esta cantidad se han hecho los puentes sobre los ríos, el viaducto de Canero y varias estaciones.

El coste total es de 155 millones de pesetas y el rendimiento será de un dos por ciento.

**Abundancia de pesca en Vigo**

VIGO, febrero. Especial.—Durante un solo mes fueron pescados y llevados a la Lonja del Berbés, en esta ciudad, 38 millones setecientos sesenta y seis mil kilos de pescado por un valor de cerca de cuatro millones de pesetas.

Se hace resaltar la importancia de la pesca de la sardina, pues el dueño de una pequeña embarcación ha conseguido una ganancia de quinientas mil pesetas en el año 1939; teniendo sólo un capital de unas quince mil pesetas. Claro que ha tenido que trabajar o ir el mismo a pescar.

En Gijón se ha pescado más de un millón de kilos de bonito.

**El emplazamiento de los patronatos de huérfanos del Ejército**

MADRID, febrero. Especial. El ministro del ejército ha firmado una disposición para dar a la publicidad el emplazamiento de los Patronatos de huérfanos del Ejército que es el siguiente:

De Infantería, en Toledo; de Caballería en Valladolid; de Santa Bárbara y San Fernando para huérfanos de Artillería e ingenieros, en Segovia; de Jefes y oficiales de Intendencia e Intervención, en Madrid; de Estado Mayor y Cuerpo Jurídico de Sanidad en Valladolid, de suboficiales y asimilados en Sevilla; de huérfanos de la guerra en Madrid.

—Por otra disposición se nombra mayor de la Escuela de aplicación de Caballería al teniente coronel habilitado don Julio García Fernández.

**A quienes se concede el carácter de ex combatientes y ex cautivos**

MADRID, febrero, Especial. —En virtud de consulta formulada por la Junta provincial de Primera Enseñanza de Madrid, se concede el carácter de ex combatientes a quienes acrediten haber prestado servicio en las filas del Ejército durante un período de tiempo no inferior a seis meses y de ex cautivos a los que hayan padecido tres meses como mínimo, de cautiverio.

**Llegada de petróleo a Bilbao**

BILBAO, Febrero. Especial.—En el puerto franco de Santurce ha comenzado a descargar el buque holandés «Vendreh» que trae 12 mil toneladas de petróleo.

Esta tarde ha zarpado la motonave «Nademur», rumbo a Nueva York. Hará escala en Gijón.

**Un flecha muere en un accidente**

DAIMIEL, febrero. Especial. —El flecha de 14 años Giménez Cotero, ha muerto pocos momentos después de caerse de un columpio sito en la calle de San Félix.

**El centro de estudios de la Falange, en el Ateneo**

MADRID, febrero. Especial. Por la Delegación Provincial de Educación Nacional de Falange Española Tradicionalista y de las Jons, se están terminando las obras de reparación del Ateneo en el que muy pronto abrirá el Centro de Estudios la Falange de Madrid. La biblioteca, salvada en su integridad de la dominación roja, estará a cargo del Servicio Español del Profesorado.

## Falange ha hecho un reparto de tierras en un pueblo de Jaén

Entre los volúmenes que fueron recuperados figura un Libro de Horas valioso

ALICANTE, febrero. Especial.—El general Aranda con sus ayudantes y todas las autoridades y jerarquías del Movimiento asistió en la iglesia de San Nicolás a una misa durante la cual estuvo expuesta la sagrada reliquia de la Faz de Cristo, uno de los tres lienzos auténticos que se conservaban en España y que ha sido salvado milagrosamente. Después recibió el general en el Gobierno militar numerosas comisiones y representaciones que le hicieron entrega en nombre de la ciudad de un pergamino de homenaje al Ejército. A medio día visitó la Jefatura provincial del Movimiento y algunas instalaciones de Auxilio Social para las que hizo un importante donativo. Por la tarde estuvo en la Sección Femenina donde fué agasajado y a la que también donó una cantidad importante.

**Reparto de tierras**

JAEN, febrero. Especial.—Treinta y tres parcelas de tierra han sido repartidas entre obreros en el pueblo de Santiesteban por Falange Española Tradicionalista.

Con este reparto queda resuelto el paro obrero en el pueblo.

**Un libro de horas de Isabel la Católica**

MADRID, febrero. Especial—Como se dijo ya, el servicio de recuperación bibliográfica, que dirige el señor Navarro Reverter, que se constituyó al ser liberada la capital, ha recuperado 850.000 volúmenes. Ha devuelto 375 bibliotecas y más de 15.000 volúmenes y se ha hecho cargo de diversas bibliotecas de elementos rojos, entre las que se cuentan las de Jiménez Asúa, Américo Castro, Odón de Buen, Sánchez Román y parte de la de Negrín. Estarán en depósito hasta la resolución del Tribunal de Responsabilidades Políticas.

Entre los volúmenes recuperados figura el Libro de Horas, de Isabel la Católica y un protocolo comercial hispano-alemán, con la firma autógrafa del Mariscal Hinderburg.

**Detenciones**

BARCELONA, febrero. Especial.—Han sido detenidos Domingo Mazant y Vicente Climent. El segundo, representante de la Casa Rey y Briech, de Vigo. Este vendió al primero una partida de escabeche que importaba 27.000 pesetas en 39.500, y otra partida cuyo valor era de 15.800 pesetas, en 37.800.

## En los pueblos fineses donde hay uno o dos cazas, los rusos no osan atacar, según dice un corresponsal

Después de realizar un viaje de seis mil kilómetros por Finlandia, este periodista relata sus impresiones y dice que los bombardeos aéreos no han desmoralizado al pueblo

NUEVA YORK, febrero 23. (Exclusivo).—Hace seis semanas comencé un viaje de 6,000 kilómetros por Finlandia, telegrafía Walter Kerr al «Herald Tribune», con el fin de enterarme de lo que sucedía en el país y en los frentes de combates y al mismo tiempo para salir del hotel «Kamp» de Helsinki, que es para los periodistas extranjeros en Finlandia, lo que el «Majestic» era en Barcelona, el «Embajador» en Praga y el «Brauseur» en Luxemburgo.

«En el «Kamp» el periodista está en un cuarto junto con otros cuatro colegas. El comunicado se recibe por la tarde o por la noche y ocasionalmente, el ministerio envía recortes traducidos de los diarios de Finlandia. Fuera de eso el periodista tiene poco que hacer y sus actividades se reducen a esperar que se le conceda un pase para visitar las líneas en el istmo de Karelia o en el lago Ladoga.

«Mi viaje por Finlandia ha sido provechoso. Me dió una idea de lo que está pasando en los pueblos del interior y en los frentes remotos. Me dí cuenta que los bombardeos rusos son esporádicos; algunas semanas hacen ataques repetidos y otras alguno que otro ataque. Me dí cuenta que en los pueblos donde hay un par de cazas para combatir a los aparatos de bombardeo, los rusos no intentan atacar. Los bombardeos han sido perjudiciales, pero no desmoralizadores. En cuanto el ataque termina, todo el mundo vuelve a sus puestos.

«Muchos pueblos han sido malamente estropeados, pero otros sólo han sufrido pérdidas escasas. Rovaniemi y Kajaani han tenido días muy feos. El daño mayor del bombardeo aéreo es el que se hace a la vida económica del país. Mientras la gente está en los refugios, no trabaja. Cuando las alarmas son frecuentes, la parálisis industrial es casi total. En un pueblo la alarma sonó once veces en un día y el total de horas pasadas en los refugios fué de quince.

«Lo más notable en el interior es la regularidad con que los trenes caminan. Los itinerarios no son regulares, naturalmente; pero los trenes llegan día y noche a sus destinos. Los trenes que van a Lieksa, que esta a solamente 28 kms. de la frontera rusa, llegan todos los días. Cuando suena la alarma, el tren se detiene; los pasajeros corren a refugiarse en los bosques y el maquinista lleva la máquina a cierta distancia de donde los pasajeros se han refugiado, tratando de ocultar el tren, reduciendo el humo.

«Mi primer viaje fué de Helsinki a Rovaniemi, más de 800 kms. hacia el norte y de Rovaniemi, en trineo y esquíes, al frente de Salla y Petsamo. En Rovaniemi el centro de vida es el hotel «Pohjanhovi». El corredor era una estación de primera ayuda y el segundo piso era una sala clínica para los heridos. Eso fué antes de los bombardeos. Ahora los heridos han sido trasladados a lugares más seguros. Para ir al frente hay que salir a las 4 a.m. y se llega a las 5 a.m. del día siguiente, durmiendo cuando es claro, para evitar los bombardeos aéreos. Cuando yo llegué al frente el 17 de enero, los rusos se habían retirado 80 kilómetros y estaban en la vecindad de Salla. Más tarde tuvo lugar la batalla del río Kemi.

«Los rusos entraron por Salla y dividieron sus fuerzas; la mitad siguiendo por el camino del norte y la otra mitad por el del sur. Las dos fuerzas deberían reunirse en Kemijarvi y continuar unidas hacia Rovaniemi y la frontera sueca, cortando la gran carretera del Artico a Petsamo y el ferrocarril a Suecia.

«El jefe finlandés tenía poca gente para darles combate aunque esperaba recibir refuerzos. Tenía que escoger su oficialidad y no podía perder, era la batalla decisiva. Decidió atacar a los rusos en el camino del norte, antes de que se unieran con los otros en Kemijarvi.

«Se parapetó junto a Pelkonsenniemi desde donde esperaba atacar el flanco derecho del enemigo desde el norte. Los rusos pasaron por Savurosky y se dirigieron a Pelkosenniemi. La fuerza finlandesa del flanqueo fué enviada en un gran semicírculo, con órdenes de atacar a las dos de la madrugada. Todo dependía de que los rusos mantuvieran su marcha hacia Pelkosenniemi. Si hubieran doblado antes de llegar al pueblo, por el camino al este de Kemijarvi, hubieran encontrado a los Finlandeses antes de que estos terminasen su preparación.

«Pero el jefe finlandés tenía sus patrullas siguiendo a los rusos, y si estos hubieran alterado su marcha, lo único que se hubiera perdido, hubiera sido la esperanza de una victoria inmediata.

«Los rusos sin embargo, siguieron por el camino como si obedecieran un plan de ataque preconcebido. El ataque pudo llevarse a cabo con éxito y los finlandeses capturaron hasta la banda con que los rusos estaban tocando «La Internacional». Yo vi uno de los instrumentos en el campamento de un capitán. La otra fuerza más al sur fué destruída mediante una maniobra semejante y los rusos están ahora parapetados a unos 90 kilómetros detrás del punto en Finlandia donde llegaron en su ofensiva inicial».

**Se habla de cooperación alemana**

ROMA, febrero 23. (Exclusivo).—Despachos a la prensa italiana de Helsinki anuncian que hay pilotos alemanes entre las escuadrillas rusas que bombardean a los pueblos finlandeses.

Según los corresponsales italianos en el frente finlandés, «entre los pilotos bajados por los defensores, hay algunos que sólo hablan un idioma y ese idioma no es el ruso». En esa forma la prensa italiana publica el informe de que los alemanes cooperan con los rusos en la invasión de Finlandia.

**DAN POR PERDIDO A UN BUQUE INGLES**

LONDRES, febrero 23 (AP).—El vapor «Leo Dawson», de 4,330 toneladas, que debió haber llegado a un puerto de Inglaterra hace tres semanas, puede darse por hundido, según informó hoy el Almirantazgo.

¿CONOCE UD. EL NUEVO QUESO
PATAGRAS NELA?
EXITO DE LA INDUSTRIA NACIONAL
—PIDALO HOY MISMO—

M.E.C.D. 2016

# GANO EL "VEDADO TENNIS" SU TERCER CAMPEONATO CONSECUTIVO DE BASKET

## UNIVERSIDAD vs. FORTUNA Y REGLA vs. SAN ANTONIO, ESTA TARDE, EN BASE BALL AMATEUR

POR PEDRO GALIANA

Esta tarde habrá buen show beisbolero para los interesados en la próxima campaña de la Liga Nacional Amateur. Con el campo de los universitarios como escenario, desde las dos menos cuarto tendremos en marcha un bonito doble header que cubre los siguientes games: (1) Universidad vs. Fortuna y (2) Regla vs. San Antonio. Y esto significa que vamos a ver en acción a un grupo de los mejores jugadores aficionados que hay en la isla.

Los Caribes han anunciado una variación interesante en su lineup y se dice que presentarán varios reclutas en las posiciones del infield para darle mayor velocidad al cuadro. Observando el éxito obtenido por el Vedado el año pasado, al dejar toda el ala izquierda del infield y la segunda base en manos de noveles atletas, los universitarios se proponen repetir el sistema en el Alma Máter, y se asegura que situarán gente nueva en la segunda, tercera y short, para darles más impulso a los doble plays. Es casi seguro que Manolo Caíñas se encargue de la intermedia y Arias de la tercera en esta reconstrucción.

El Fortuna debe presentar hoy su lineup de la temporada. Es decir, con el Guajiro Rodríguez, en la inicial, Ealo en segunda, Suárez en tercera e Hidalgo en el short, mientras López cuida del catching y Cremata, Aristondo y Julio Núñez, desempeñan los jardines. Esta combinación luce grande en el papel, y debe imponerse en el terreno para dar a los Blanquinegros algunas victorias.

En el segundo match se registrará con toda seguridad un duelo interesante, ya que el Regla enviará a la lomita a Reyes, el pitcher que dió los nueve ceros a la Marina hace dos semanas, mientras San Antonio, haciendo su primera excursión aquí, depende de su mejor hombre.

En estos dos matches habrá movilidad, buen hitting, excelente pitching, y como cubre a cuatro teams potentes candidatos de fuerza para finalizar en la Primera División de la próxima jornada de los aficionados, esperamos que proporcionen al público una tarde interesante que no será más que un pequeño anticipó de lo que se verá, después, en el campeonato oficial de la Liga Nacional.

PEDRO GALIANA

## Desde el Bull Pen

—Del Baker no asegura nada del cambio de Greenberg.
—Joes Cronin espera mucho de sus Red Sox.
—La pelea entre Billy Conn y Gus Lesnevich.

Si Agapito Mayor está completamente libre, la D.G.N.D. le ofrecerá una oportunidad de firmar con los Reds de Cincinnati para la próxima temporada... Hank del Baker, piloto de los Tigres, no está muy seguro de que el traslado de Hank Greenberg al outfield, dará muy buen resultado... «Hank no es más fielder, pero nadie sabe si podrá cubrir terreno como es debido»—dice... En cuanto al infield, Baker no sabe cómo quedarán los muchachos cuando se rompan las hostilidades en Abril... Charley Gehringer y Budy York son los únicos asegurados... Parece que Dizzy Dean tendrá que firmar por los $10.000 que le ha ofrecido Mr. Williams Wrigley... Aún cuando en declaraciones hechas a la prensa, el Dizzy insiste que primero se quedará en su finca todo el verano, sabemos que ya ha pedido una entrevista particular al millonario para «llegar a un acuerdo medio»... Hoy se jugará en el Country Club de la Habana el primer round del torneo de golf en opción a la copa de la Guardia Vieja... El segundo round se jugará dentro de una semana, y así continuarán hasta terminar la competencia, donde surgirá un ganador cuando se consiga el mejor promedio en 18 hoyos... Joe Cronin no le teme al «Big Bad Wolf», entendiéndose por tal a los New York Yankis... En declaraciones que ha hecho al llegar a Sarasota, Florida, donde está establecido el campo de entrenamiento de los Medias Rojas, Cronin ha dicho que su equipo dependerá enteramente de lo que haga su cuerpo de pitchers... «Con players como Foxx, Cramer, Ted Williams, Bobby Doerr y Jim Tabor, y un par de catchers como Desautels y Peckock, nuestro team sólo necesitará pitching consistente de la Liga Americana en un cómodo paseito»—dice Joey... Y después anuncia que le dará una buena oportunidad a Bill Butland y Herbie Hash, dos pitchers del Minneapolis, de la Asociación Americana, que, según todos los expertos, fueron los mejores de las Ligas Menores el año pasado...

En Boston confían extraordinariamente en Lefty Grove, que parece no agotarse nunca, y, creen que Dominic Di-Maggio, hermano del gran Joe, resultará un sustituto excelente para Joe Vosmik, vendido al equipo de Brooklyn... Cronin explica esta última transacción así: «Realmente sentimos mucho tener que desprendernos de Vosmik... Joe es un magnífico jugador y una bella persona, pero, actualmente estamos reconstruyendo el equipo con gente joven, y teníamos que abandonarlo. Yo estoy seguro que triunfará en Brooklyn»... El lineup del Boston en la temporada lo integrarán Gene Desautels y Johnny Peacock como catchers... Jimmy Foxx, primera base... Bill Doerr, segunda base... Joe Cronin, shortsop... Jimmy Tabor, tercera base... Dominic Di-Maggio, left field... Roger Cramer, centerfield y Ted Williams, right... El primer trabajo del entrenamiento se hará el día primero de marzo...

Hay idea de presentar un interesante torneo de tennis en la Habana, incluyendo a Big Bill Tilden, Donald Budge, Ellsworth Vines y Fred Perry... ...Ya es cosa, casi decidida, que Matanzas sustituirá a Santa Clara en el campeonato profesional de baseball.. En la Ciudad de los Dos Ríos están construyendo un magnífico Stadium, y se tomará como termómetro el entusiasmo que despierte el baseball amateur en la ciudad para saber si se puede llevar hasta allá el profesionalismo... Martín Dihigo escribió una carta bastante caliente sobre el base-ball cubano a un periódico de Veracruz y la Liga Cubana de base-ball se propone abrirle un expediente de investigación...

Mike Jacobs está realizando una bonita propaganda para el match que ofrecerá el próximo miércoles en la Florida entre Billy Conn, campeón mundial de los pesos ligeros-completos y Gus Lesnevich, aspirante a la faja... En declaraciones hechas a repórters que han visitado su campamento de preparación, Lesnevich, que no tiene nada que ver con los Lesnevich de la Rusia Soviética, asegura que ya se sabe de memoria la lección que le enseñó Conn la primera vez que ambos se enfrentaron, hace cuatro meses, disputando el campeonato... En aquella pelea, Gus ganó los cuatro primeros asaltos, pero Conn lo trabajó admirablemente desde el quinto hasta el final, superándolo abiertamente por puntos... En cuatro meses que han separado aquel bout de la revancha, Lesnevich se ha dedicado a estudiar la causa que lo venció, y ahora cree estar en el secreto... Según los informes que nos brinda Walter St. Denis, el activo publicity-man de Mike Jacobs y un gran amigo de los cubanos, Lesnevich podrá cambiar golpes con Billy, si es necesario, y podrá boxearle hábilmente... Conn pega más de lo que muchos se figuran, pero Lesnevich es de los que pueden aguantar castigo, y eso le brindará una oportunidad en el match... Personalmente escogeríamos a Conn para triunfar, pero este chico de Lesnevich tiene enorme confianza en sus facultades y pudiera dar otra sorpresa de interés...

Ancil Hoffman se encuentra en estos momentos en New York, tratando de convencer a todo el mundo que Maxie Baer ha tomado en serio el anunciado come back, preparándose cuidadosamente para su próxima pelea con Toni Galento... Antiguamente Maxie se preocupaba demasiado por su físico, temiendo que se lo pudieran estropear en un bout... Por eso se entregó a Louis, tan pronto como el bombardeador de Detroit lo castigó en condiciones en su pelea de 1936... Pero, los golpes que ha recibido en los últimos meses le han enseñado que para ganarse el pan en el ring hay que exponerse a todo, y ahora es de los primeros en admitir que «pudiera perder hasta el nombre en sus próximos bouts»...

Oscar Vitt, manager de los Indios de Cleveland, no comparte la creencia general que los New York Yankis son un «cinch» para repetir este año en la Liga Americana... Claro está que no pertenece tampoco al grupo de los que afirman que el Cleceland podrá ser el campeón de 1940, pero cuando se reúne secretamente con sus amigos, les informa, gratuitamente, que el team de Joe McCarthy puede ser vencido —con buen pitching!!!

Según Vitt, el Detroit, el Cleveland y el Boston les darán más batalla a los campeones este año y los demás clubs del circuito no permitirán que los muchachos de Marse Joe los aniquilen, ganándoles 17 y 18 juegos de cada serie de veintidós...

BOXING NOTE: La Asociación Nacional de Boxeo de los Estados Unidos, cansada de que algunos campeones le jueguen la cabeza, rehuyendo peleas, ha lanzado a la publicidad una nota afirmando que se negará a reconocerlos en el futuro, a menos que acepten determinados contrarios que les han señalado, subiendo al ring en fechas determinadas... Al Hostak, el líder de los pesos medianos, por ejemplo, tiene que pelear el 15 de Marzo con Ceferino García... Joey Archibald, campeón de los pesos plumas, tendrá que hacerle frente a Petey Scalzo, el día 28 de Marzo... Lou Ambers, campeón de los lights, tendrá que defender su corona ante Davey Day, el 22 de Marzo, y el campeón Henry Armstrong tendrá que firmar para medirse con Mil Aron, en Mayo.

## ONAINDIA Y EPIFANIO TIENEN QUE JUGAR MUCHO PARA GANAR EL INTERMEDIO DEL "HABANA-MADRID"

Iturrino, Azpeitía y Uria serán rivales de gran forma. Un partido formidable a última hora. Y un aperitivo muy interesante esta tarde en la Bombonera de Belascoín y Sitios

Onaindia y Epifanio, la pareja terrible del frontón Habana Madrid se medirá con un trío formidable que hará trabajar a sus contrarios ardorosamente en todo el curso de la emotiva lucha.

No puede negarse que la pareja es cosa muy seria. Lo reúne todo. Fiero ataque, defensa hermética, conocimientos del deporte, buena cohesión, pero tampoco nadie negará que el trío está capacitado para una batalla que podrá llegar hasta a doblegar la labor notable del duetto.

Porque Iturrino es delantero astuto y de experiencia y Azpeitia y Uria son los zagueros clásicos de los tercetos que se juegan en el Habana Madrid. Por tanto, todo hace esperar una de las batallas más formidables, más sensacionales, más llenas de espectacularidad que se hayan jugado en los últimos tiempos. Partido que servirá a llenar esta tarde la Bombonera de un extremo a otro.

Gayarre y Aníbal son dos señores zagueros y como tales batallarán reciamente en el match de fin de fiesta. Su combate por sí solo bastaría para dar interés y color a este encuentro, pero con la presencia de Malluquiza menor y Montes en los cuadros alegres, es seguro que la lucha se intensificará y resultará emotiva en todos los momentos.

A primera hora va un buen match: Pascau y Buendía, Salvador y Cubota y el aperitivo resultará digno de los números que ocuparán los siguientes turnos.

PROGRAMA OFICIAL PARA LA FUNCION DE HOY
(A LAS 3 DE LA TARDE)

PRIMER PARTIDO, a 25 tantos: Pascau y Buendía, blancos, contra Salvador y Cubota, azules. A sacar ambos del cuadro 14 y medio.

PRIMERA QUINIELA, a 6 tantos: Pascau, Buendía, Onaindia, Iturrino, Cubota y Salvador.

SEGUNDO PARTIDO, a 30 tantos: Onaindia y Epifanio, blancos, contra Iturrino, Azpeitia y Uria, azules. A sacar ambos del cuadro 14 y medio.

SEGUNDA QUINIELA, a 6 tantos: Malluquiza menor, Montes, Gayarre, Epifanio, Azpeitia y Aníbal.

TERCER PARTIDO, a 30 tantos: Malluquiza menor y Gayarre, blancos, contra Montes y Aníbal, azules. A sacar ambos del cuadro 14 y medio.

RESULTADO OFICIAL DE LA FUNCION DE AYER

PRIMER PARTIDO

| | |
|---|---|
| Girón y Malluquiza, blancos | 25 |
| Severino y Cubota, azules | 21 |

PRIMERA QUINIELA

Ganador: GAYARRE.

SEGUNDO PARTIDO

| | |
|---|---|
| Pedrito y Rementería, blancos | 27 |
| Constante y Gayarre, azules | 30 |

SEGUNDA QUINIELA

Ganador: TORRES.

TERCER PARTIDO

| | |
|---|---|
| Torres y Uria, blancos | 23 |
| Pascau y Azpeitia, azules | 30 |

# Guillermo Barrios debutó como profesional y ganó por K-O



## VALLEJO Y GUILLERMO GANARON EL FUERTE ESTELAR DEL JAI-ALAI

Un tanto psicológico prácticamente decidió el partido, cuando Vallejo devolvió, contrarrematando, un remate al ancho de Pistón. Pistón y Ugartechea tuvieron ventaja de cinco tantos al entrar en la segunda decena.

Por ELADIO SECADES

Aparentemente dependía de un milagro que Vallejo y Guillermo pudiesen ganar el estelar de anoche. Pero lo ganaron. Luego de dos decenas en las que los dos colores dominaron y empujaron de lo lindo, el cubano y el Monarca fueron protagonistas de una espectacular arrancada, que les condujo a la meta. Hubo un tanto, decisivo, hubo un tanto primordial, hubo un tanto psicológico, como acontece en numerosos partidos de cesta. La piedra que desvía el curso del agua. Fué, el tanto aquél en que Vallejo palideció de emoción bajo una tempestad de aplausos ensordecedores. Un tanto puede significar un partido. Y el tanto del estelar de anoche, digan lo que quieran, que fuese. Aquel en que vimos a «Tapón» detener con la cesta, que echó por delante, a lo que saliera, un fenomenal remate al ancho de Pistón. El cubano no tan sólo encestó, sino que volteó la canasta y bordó un contrarremate de dos paredes, al que no pudo llegar Pistón, por mucho que corrió y a pesar de que por la postura le adivinó lo que su contrario iba a tirar. Aquél finalizo imponente de Pistón, que de cien veces, noventa debe convertirse en tanto para su color, hubiera servido para provocar el empate a 23. Después de ese momento de emoción fuerte, con el tableteo de una ovación tan cálida como prolongada, Pistón y Ugartechea fueron víctimas de un descenso súbito y el estelar se desangró en pocos momentos.... Una pelota que enchuló Vallejo, un saque que de modo inexplicable descendió, sin dar el bote lógico, un bote-pronto que perdió Ugartechea, rápido y encima de eso, muy arrimado a la pared izquierda. El cartón que he mencionado, significó para Pistón y para Ugartechea una dosis tan grande de adversidad, que como consecuencia perdieron el almidón y el resto del partido no tuvo interés sino para aquellos que habían apostado a Vallejo y a Guillermo, y recibían cada nuevo avance con gritos y con palmoteos.

El partido fué muy reñido hasta entonces. Pistón y Ugartechea se internaron en la segunda decena con una ventaja de cinco tantos. ¡Y que fuertes lucían en ella! Ugartechea, que nunca estuvo a la altura de sus partidos anteriores, de pronto perdió los frenos y pegó dos colchonazos casi seguidos y se ponchó al tirarle el canastazo a un rebote a placer. La vuelta pintó a raíz de eso y enseguida la vuelta vino. Los dos colores coincidieron en el tanto quince e inicióse el trozo más interesante de peloteo. En ese bregar desaforado vuelven a igualar en los números 16, 19, 20 y 21. Vallejo intenta una dejada, muy aventurada y muy difícil, después de recibir de bote-corrido con el revés y envía la pelota al suelo. Esa falta de «Tapón» sirvió para imarcar la última ocasión en que Pistón y Ugartechea estuvieron al frente de la cartonera. (21-22). Guillermo pega un zimbombazo de media pared y Pistón, que a todo tren retrocede, pierde la pelota. (22-22). Sucede a eso un tanto muy dilatado. Guillermo quiere abrir con el revés de fuego un agujero en el cuadro diez, pero Pistón encestando y devolviendo, acepta todos los desafíos. Ugartechea, llevando a buena un rebote con la derecha, muy lento y muy arrimado, pega chapa (33-22) La igualada a 23 parece resuelta, parece sencillamente inevitable, cuando después de pelotear un poco, Pistón va a cuatro cuadros, entra a placer con el revés. Guillermo está muy atrasado, anda el Monarca por los cuadros trece y catorce y Vallejo, que calcula que el Artífice va a rematar, se queda parado en el medio de la cancha. Pistón, con toda la fuerza y con toda el alma, sube la canasta y como un machetazo de arriba a abajo suelta un remate terrible al ancho... El bote largo, casi invisible, va al sitio donde está Vallejo, ¡pero con qué velocidad!... El delantero cubano, que está en la racha más pródiga de su vida, le tira el golpe con el revés. Fué una de esas pelotas que para encestarlas, lo mismo una estrella que un jugador del coro, tienen que estar acompañados por una buena porción de buena suerte. Pero Vallejo no tan sólo sorprende agarrando el remate, sino que maneja rápido y limpio y decide contrarrematando, de dos paredes... Fué la ovación más fuerte de la noche. De una a otra punta el edificio hervía al ruido de las palmas. Desde luego, los cuatro muchachos siguieron jugando el partido. Pero en el orden psicológico, el estelar se terminó ahí mismo. Pistón y Ugartechea se quedaron en 25 tantos.

Guillermo hizo un juego que únicamente puede ser comparado con el que sacó en sus mejores horas en Cuba, o con aquel descomunal que logró en Barcelona, cuando había que ponerle contra tríos fantásticos. Vallejo estuvo muy bien. Perdió algunas pelotas, pero no extrañó el grupo y probó que sabe estar en él.

Pistón está muy por abajo de su juego... Aunque Guillermo la esconda, como se dice vulgarmente estando Pistón en la primera de su gran clase, no se le puede poner el estelar de ayer. Ya lo repetirá la intendencia y ya se demostrará que tengo razón.

El dinero salió muy inclinado a Pistón y al prepotente.

Ituarte y Ecenarro, contra Gabriel y Ermua en el estelar de hoy.

RESULTADO DE LA FUNCION DE ANOCHE

Primer Partido

| | Tantos |
|---|---|
| Ugalde y Salazar, blancos | 14 |
| Gabriel II e Ibarlucea, azules | 25 |

Ganador: AZULES.

Primera Quiniela:

Ganador: GABRIEL.

Segundo Partido

| | Tantos |
|---|---|
| Vallejo menor y Guillermo, blan. | 30 |
| Pistón y Ugartechea, azules | 25 |

Segunda Quiniela:

Ganador: EGOZCUE.

PROGRAMA PARA HOY

PRIMER PARTIDO, a 25 tantos: Ochoa y Trecet, blancos, contra Aguinaga y La Paz, azules. A sasacar, ambos del cuadro 10.

SEGUNDO PARTIDO, a 30 tantos: Gabriel y Ermua, blancos, contra Ituarte y Ecenarro, azules. A sacar, ambos, del cuadro 10.

TERCER PARTIDO, a 30 tantos: Egozcue y Celaya, blancos, contra Argárate y Azpiri, azules. A sacar, ambos, del cuadro 10.

## GALBALOBO VENCIO ANOCHE AL TEAM FIDELIDAD, 35x32

En los finales del game se produjo un empate a 27, pero lograron romperlo

Registrando un vigoroso rally final el quinteto de Galbalobo Sports Club logró anexarse anoche el primer triunfo en la serie final del campeonato de basket-ball de la Liga Social, superando al conjunto oriental del Club Fidelidad con score de 35 por 32.

Los muchachos que comanda Jerry Corrales llevaron la mejor parte en el primer half, tomando una cómoda ventaja de 7 puntos, pero en el segundo período los visitantes reaccionaron para acercarse peligrosamente y obtener un empate a 27 cuando faltaba poco tiempo para que el game finalizara. En estas condiciones y aprovechando las deficiencias que mostraran los orientales en el guarding, los representantes del Galbalobo pusieron en práctica una veloz ofensiva y lograron conectar goals que resultaron psicológicos en esos momentos, ya que produjeron el desconcierto en las filas de los visitantes.

El más pequeño de la troupe, Faget's Brothers, fué indudablemente el mejor player de los vencedores, ya que además de colocar cuatro buenos goals se constituyó con todas las de la ley en los momentos en que las camisetas verdes amenazaron. Además de Bebo, su hermano Enrique, Orejasy Rodríguez se portaron bien. Los hermanos Peña y el pequeño Alonso sobresalieron por el Fidelidad

Esta noche se ofrecerá el segundo encuentro de esta serie final, en el floor del Galbalobo, y de ganar este club, conquistará el campeonato.

| Fidelidad | Fig. | Fog. | Fc. |
|---|---|---|---|
| O. Peña, F. | 2 | 3 | 3 |
| R. Vicente, F. | 1 | 0 | 2 |
| E. Peña, C. | 2 | 0 | 1 |
| A. Peña, G. | 3 | 1 | 3 |
| R. Díaz, G. | 2 | 2 | 2 |
| G. Alonso, G. | 2 | 1 | 0 |
| L. R. Mir, G. | 0 | 1 | 0 |
| Totales | 12 | 8 | 11 |

| Galbalobo | Fig. | Fog. | Fc. |
|---|---|---|---|
| A. Faget, F. | 4 | 2 | 1 |
| F. Orejas, F. | 2 | 0 | 4 |
| E. Faget, C. | 5 | 2 | 2 |
| J. Rodríguez, G. | 2 | 2 | 3 |
| R. Faget, G. | 1 | 1 | 1 |
| R. Santamarina, G. | 0 | 0 | 4 |
| G. Fernández, F. | 0 | 0 | 2 |
| Totales | 14 | 7 | 17 |

| Resultado | | |
|---|---|---|
| Fidelidad | 10 | 22—32 |
| Galbalobo | 17 | 18—35 |

## BELEN Y EDISON GANARON AYER EN EL VOLLEY BALL

Belén y Edison fueron ganadores en la tarde de ayer, al presentarse el segundo programa de volleyball de menores de 15 años de la Conferencia de los Cinco Colegios, en la cancha del Instituto Edison.

En el primer juego de la tarde los muchachos del Edison lograron superar en un bonito juego a los de la Academia Baldor, que al igual que el día inaugural carecieron de rematadores que pudieran hacer el mejorar la situación de su equipo.

El primer game lo ganaron los viboreños con anotación de 10 por 1 y el segundo 10 por 3.

En el segundo choque los boys de Belén superaron a los de La Salle, en un juego movido en el que ambos conjuntos se esforzaron por capturar la victoria, pero los vigorosos rematadores de Cappy Campuzano lograron su invicto.

## ELWOOD COOKE ELIMINADO

NEW YORK, febrero 23. (AP).—El grupo de competidores en el campeonato nacional de tennis bajo techo, fué reducido hoy cuando Elwood Cooke, de Portland, Ore.; Edward Alloo, de Bekerley, California, y Joe Fishbach, de New York, fueron eliminados por jugadores que no figuran en el ranking nacional, en el segundo round.

Cooke, finalista el año pasado en Wimbledon y rankeado tras Bobby Riggs, fué superado por Marvin Kantrowitz, de New York, con score de 6-3, 2-6 y 9-7. Su derrota se produjo unos momentos después que Fishbach había sido vencido por Alfred Davis, de Tenafly, N. J., con anotación de 7-5, 3-6 y 9-7.

Frank Bowden, de New York, venció a Vincent Paul, también de New York, con anotación de 6-4 y 6-2. Chauncey Steele venció a J. Norman Anderson, ambos de New York, 8-6 y 6-1.

## LOU AMBERS VENCIO ANOCHE

NEW YORK, febrero 23. (AP).—El campeón mundial de los lightweights, Lou Ambers, peleando salvaje, incontenible y admirablemente, superó esta noche en 10 rounds a Al Davis, de Brooklyn, en una pelea en que no se discutía el título.

Ambers pesó 139 libras y Davis 146 y medio.

Mike Kaplan, el agresivo welterweight de Boston, obtuvo la decisión en 8 rounds sobre Freddie (Red) Cochrane, en uno de los preliminares.

Una enorme concurrencia se reunió en el Madison Square Garden para presenciar el programa.

## JORGE MENA AL IMPONERSE EN DISCO Y JABALINA FUE EL MAS DISTINGUIDO EN LAS COMPETENCIAS CELEBRADAS AYER

El valioso atleta del Habana Yacht Club tuvo que superarse en el disco para poder ganar en la categoría senior. Muy buenos eventos combinados para la tarde de hoy

Por GABINO DELGADO, Jr.

Llevándose a efecto un número considerable de eventos, quedó cubierta en la tarde de ayer la primera etapa del field day que organizado por la Asesoría de Atletismo Masculino de la Dirección General Nacional de Deportes, discuten un aproximado de 270 atletas.

De no haber sido la organización que se dió al evento, las competencias celebradas ayer, que duraron cuatro horas, se hubieran prolongado un día más, debido al gran número de competidores inscriptos.

Todos los atletas clasificados ayer, así como los inscriptos para el salto alto, salto largo, shot put, martillo y relevo de 4 x 100, se presentarán esta tarde en el propio Stadium Tropical para cubrir la etapa final del gran festival de campo y pista de la DGND.

**Jorge Mena se creció...**

Una de las competencias más reñidas fué sin duda alguna la del lanzamiento del disco en la categoría senior, ya que en cada intento los atletas se superaban entre sí, hasta que Jorge Mena, el valioso muchacho del Habana Yacht Club, se creció y envió implemente a 111 pies y media pulgada para asegurar así la medalla de ganador. Mario Salas del Naval tuvo que conformarse con un segundo lugar.

Más tarde en el lanzamiento de la jabalina —categoría senior— Jorge dejó buena constancia de su poderoso brazo, registrando un lanzamiento de 173 pies 9 pulgadas para adueñarse del primer puesto. De nuevo Mario Salas fué su runner up, con Cándido González en tercer lugar.

**Buenos eventos hoy...**

Uno de los eventos más interesantes para hoy debe ser el de los 100 metros para juniors, ya que seis muchachos de gran calibre se disputarán la victoria. En el primer heat César Calás, César Fáez y Mayito Portela pasearon la distancia, ya que corrieron solos y los tres clasificaban, pero como quiera que son sprinters de gran velocidad son competidores de gran consideración para hoy. Vázquez, Gerardo Portela y Aurelio Alvarez, que clasificaron en el segundo heat, completan el sexteto que hoy debe brindar una gran demostración.

Manuel García, del Naval, y July Dávalos, del Vedado Tennis, fueron los únicos competidores en garrocha junior y no se esforzaron mucho por mejorar sus saltos. Otro atleta que ganó sin dificultad su evento fué Mayito Portela, del VTC, que con un solo brinco de 40' 6" en triple salto fué ganador del triple salto junior.

«Pichón» Herrera, uno de los pocos atletas del VTC que se entrenó, ganó el disco entre los novicios con marca de 92 pies 3 pulgadas. Pedro Pablo Silveira volvió a imponerse en el triple senior con 43 pies y pulgadas. Los hermanos Bárcenas se adueñaron de los dos primeros puestos en el disco junior.

Un evento interesante para hoy es el de 100 metros para novicios, a juzgar por los tiempos registrados ayer por los ganadores de los heats semifinales. En la jabalina los novicios tiraron más que los juniors.

Los resultados de ayer fueron estos:

**100 METROS, NOVICIOS**

Primer heat
1—Morales, libre.
2—Francisco Gilberto, CN.
Tiempo: 12-4|10.

Segundo heat
1—Oscar González, ICM.
2—July Dávalos, VTC.
Tiempo: 11-3|10.

Tercer heat
1—A. Navarrete, AA.
2—O. Bertematy, libre.
Tiempo: 12-4|10.

Cuarto heat
1—José Rodríguez, AA.
2—Félix Suárez, ICM.
Tiempo: 11-5|10.

Quinto heat
1—Alfredo Moinelo, AA.
2—Coquito Pertierra, VTC.
Tiempo: 11-9|10.

Sexto heat
1—José L. Fernández, CN.
2—Servando Vázquez, ICM.
Tiempo: 11-8|10.

Séptimo heat
1—Luis Fernández, AA.
2—Orlando Alvariño, CN.
Tiempo: 12-4|10.

Octavo heat
1—Arístides Jaquinet, EPAC.
2—Ataulfo Pichardo, SC.
Tiempo: 11 flat.

**100 METROS, JUNIORS**

Primer heat
1—César Calás, CN.
2—César Fáez, VTC.
3—Mayito Portela, VTC.
Tiempo: 13-5|10.

Segundo heat
1—I. Vázquez, CN.
2—Gerardo Portela, VTC.
3—Aurelio Alvarez, CN.
Tiempo: 11-3|10.

Jorge Mena, el más sobresaliente de ayer.

**Garrocha, novicios, final**
1—M. García, CN, 8' 11".
2—July Dávalos, VTC, [illegible] 4".

**5,000 metros [illegible] final**
1—Luis L. González, AA.
2—Eloy Valdés, AA.
3—Gerardo Champanet, libre.
Tiempo: 18.48-4|10.

**400 metros obstáculos, novicios, final**
1—Baluja, AA.
2—O. Mederos, AA.
Tiempo: 1.1-3|10.

**200 METROS, NOVICIOS**
1—José L. Fernández, CN.

Primer heat
2—Orestes Martínez, ICM.
Tiempo: 23-4|10.

Segundo heat
1—Arístides Jaquinet, EPAM.
2—José Rodríguez, AA.
Tiempo: 23 flat.

Tercer heat
1—I. Morales, libre.
2—M. Valdés, AA.
Tiempo: 25-3|10.

**Triple salto, novicio**
1—R. Hernández, EPAC, 42' 11".
2.—H. Bernal, SC, 39' 7".
3—Coquito Pertierra, VTC, 36' 8".

**Triple salto, junior**
1—Mayito Portela, VTC, 40' 6".

**Triple salto, senior, final,**
1—Pedro P. Silverio, libre, 43' 9".
2—Roberto Duthil, CN, 41' 5-1|8".

**Disco, novicios, final**
1—José Herrera, VTC, 92' 3".
2—Ricardo Viñalit, CN, 89' 10".
3—Pedro Morejón, libre, 86' 10".
4—José López, CN, 86' 9".
5—Oscar Bustillo, VTC, 86' 9".
6—Manuel García, CN, 81' 10".

**Disco, junior, final**
1—José Bárcenas, CN, 96' 10-1|2»».
2—Rafael Bárcenas, CN, 96' 4".
3—Mario Labrit, VTC, 90' 8".
4—Hernani Coto, libre, 88' 5-1|2".

**Disco, senior, final**
1—Jorge Mena, HYC, 111' 1|2".
2—Mario Salas, CN, 108' 11"
3—Carlos Cervantes, CN, 105, 2".
4—Guillermo Terry, CN, 102' 3-1|2".

**200 METROS, JUNIOR**

Primer heat
1—Luis Vázquez, CN. (Clasificó sin correr al retirarse los restantes competidores).

Segundo heat
1—Gerardo Portela, VTC.
2—Aurelio Alvarez, CN.
3—E. Quesada, AA.
Tiempo: 23-1|10.

**1,500 metros, novicios, final**
1—R. Hernández, AA.
2—A. Rojo, CN.
Tiempo: 4.45-4|10.

**1,500 metros, juiors, final**
1—Moisés Marín, SC.
2—Diego Echemendía, libre.
3—Luis Pérez, CN.
Tiempo: 4.35-6|10.

**1,500 metros, seniors, final**
1—Pedro Hernández, CN.
2—José Sarría, CN.
3—Pedro Vera, CN.
Tiempo: 4.29 flat.

**100 METROS, NOVICIOS**

SEMIFINALES

Primer half
1—J. Rodríguez, AA.
2—J. Morales, libre.
Tiempo: 11-6|10.

Segundo heat
1—Oscar González, ICM.
2—Arístides Jaquinet, EPAC.
Tiempo: 11-1|10.

Tercer heat
1—Alfredo Moinelo, AA.
2—Servando Vázquez, ICM.
Tiempo: 11-8|10.

**Relevo 4 x 400, libre, final**
1—Naval, equipo integrado por Casanova, Sarría, Hernández y Cruells).
2—VTC.
3—Libre.
Tiempo: 3.34-3|10.

**Jabalina, novicios, final**
1—Miguel Sosa, ESAC, 147' 9-1|2".
2—Juan Ruiz, ISC, 141' 8".
3—Rafael Martínez, ISC, 137' 4".

**Jabalina, junior, final**
1—Mario Labrit, VTC, 130' 6".
2—G. Aragó, AA, 120' 11".
3—O. Sánchez, CN, 113' 11-1|2".

**Jabalina, senior, final**
1—Jorge Mena, HYC, 173' 9".
2—Mario Salas, CN, 171' 9".
3—Cándido González, ISC, 167' 4".

## SELLO EL VEDADO TENNIS LA SEASON CON OTRO TRIUNFO

Al derrotar anoche al five del Cubaneleco: 71 x 35 los Marqueses fueron campeones

Por PEDRO GALIANA

Los Marqueses del Vedado Tennis Club establecieron ayer dos records al derrotar al quinteto del Club Cubaneleco en el segundo match de la serie extra señalada para decidir la jornada senior de basketball. Primero, ganaron su tercer campeonato consecutivo en una misma campaña. Algo que ningún otro club había hecho hasta ahora en Cuba. Y, después, ganaron el campeonato sacándole 36 puntos de ventaja a su rival. Un verdadero record de anotación en una decisión senior, que es otra cosa que no se había hecho en nuestros floors hasta el presente.

Como resultado, los azules gozan ahora de una distinción señalada en el piso e inscriben su nombre entre los grandes quintetos de basketball que sé han visto últimamente en acción.

Es posible que al hacerse un análisis del trabajo realizado por los Marqueses durante toda la campaña los expertos no lleguen a la conclusión de que merecen ser «rakeados» entre los diez primeros de todos los tiempos; pero, cualquiera que haya presenciado la demostración brillante de anoche, en la que hicieron derroche de un juego certero en todos los departamentos, tendrá que convenir con nosotros en que «ese team de ayer sí tiene chance de clasificar entre los primeros».

Alentados por el deseo de demostrarle al público que, actuando a toda velocidad, en su juego natural, podían superar abiertamente al Cubaneleco, al punto de no tenerlo nunca de contrario en el floor, los azules no dieron cuartel en ningún momento, y, no haciendo más que dos sustituciones forzosas en la noche, anotaron canastas sin cesar hasta sacarle 36 puntos de ventaja al terminarse el partido.

En el primer half aseguraron la victoria con un rally formidable que produjo 32 puntos y en el segundo aumentaron la presión para anotar 39 más. Mientras tanto, el Cubaneleco estuvo totalmente contenido, y no fué sino hasta las postrimerías del game que pudo respirar un poco para llegar a 35 tantos. El score final del choque fué de 71 por 35.

En esta victoria de ayer, una de las más brillantes que ha alcanzado una representación vedadista en su historia basketbolística, los atletas de Raúl Canosa lucieron perfectos en todos los departamentos. Y, no presentaron un solo player débil. Armandito Cuervo, posiblemente el héroe anónimo de la jornada, ya que ha dado al Tennis el campeonato realizando un juego brillantísimo de pases, lució a enorme altura y no creemos ir muy lejos afirmando que jugó su mejor partido de la temporada. El Pato y Roberto Perkins fueron columnas formidables en el guarding; Pepe Menéndez volvió a lucir como el Pepe Menéndez del año pasado, cuando pasaba a una serie de estrellas nacionales para alcanzar un puesto en el All-Stars y Mendo Cancio, encontrando su paso normal en el piso, estuvo certero desde el primer instante para burlar fácilmente la vigilancia de que fué objeto.

En conjunto, todo el equipo vedadista lució a envidiable altura, pudiendo decirse que «frió a la concurrencia que se congregó en el floor azul una de las demostraciones más eficientes que se recuerdan en los últimos años. ¡Hubiera sido interesante, sin duda, ver a ese Vedado Tennis de anoche frente al equipo de Ranchuelo que vimos en acción el año pasado!

El Cubaneleco, team de un solo hombre (Fico López) que fué perdiendo gradualmente la extraordinaria efectividad de sus tiradas al cesto, lució completamente vencido pasados los 10 primeros minutos del primer half, y no dió batalla. El público se entretuvo entonces en apreciar las jugadas de los vedadistas, haciendo conjeturas interesantes sobre el número de puntos que los muchachos podían alcanzar al terminarse el match.

Entre half y half se pensó en el All-Stars y entonces se combinó que, tras las demostraciones ofrecidas en la serie especial, nada podrá impedir que Fico López aparezca en el center de ese conjunto con Armandito Cuervo y Pepe Menéndez en los forwards y Roberto Perkins y el Pato Gallarreta e nlos guards...

Cubaneleco

| | Fig. | Fog. | Fc. |
|---|---|---|---|
| Fico López, F. | 5 | 5 | 1 |
| Felipe López, F. | 2 | 3 | 3 |
| R. Corratec, C. | 1 | 0 | 3 |
| P. Agudo, G. | 0 | 1 | 4 |
| F. Gutiérrez, G. | 2 | 0 | 3 |
| M. Quintela, F. | 0 | 0 | 1 |
| R. Morey, G. | 1 | 1 | 3 |
| A. Hernández, F. | 1 | 1 | 0 |
| M. Torres, F. | 0 | 0 | 1 |
| J. M. García, G. | 0 | 0 | 0 |
| Totales | 12 | 11 | 19 |

V. T. C.

| | Fig. | Fog. | Fc. |
|---|---|---|---|
| A. Cuervo, F. | 2 | 1 | 2 |
| J. Menéndez, F. | 7 | 1 | 4 |
| E. Cancio Bello, C. | 7 | 5 | 4 |
| R. Perkins, G. | 5 | 2 | 2 |
| A. Gallarreta, G. | 2 | 3 | 3 |
| A. Llano, F. | 1 | 1 | 1 |
| A.

# VAN ZEELAND SE DESTACA COMO FAVORITO EN EL HANDICAP "INDEPENDENCIA"

## PRESENTARA MAÑANA, AQUILINO, UN NUEVO E INTERESANTE SHOW TAURINO EN "LA POLAR"

Mañana domingo se romperán todos los records de entrada en el Stadium Polar por la legión de personas que invadirán los predios de Puentes Grandes para presenciar la cuarta función de Aquilino y su cuadrilla.

Indiscutiblemente, el show de Aquilino mejora con cada nueva función y la de hoy, donde se lidiarán toros nuevos, traídos de Sagua la Grande, será la mejor de todas.

Aquilino y su orquesta de treinta y cinco profesores ofrecerán un repertorio musical completamente renovado y el as del saxofón deleitará a los asistentes con su inimitable ejecución de la música típica andaluza, el canto jondo, en el instrumento que sólo él puede tocar en esa forma.

El programa de bailables será también excepcional, ya que el maestro Rafael Pagan, su hija Conchita, y el grupo de bailarinas, renovarán también sus danzas, ofreciendo nuevas interpretaciones de bailes típicos españoles acompañados por la orquesta de Aquilino.

Y entonces vendrá lo emocionante. El primer toro que saldrá a la plaza mañana pesa 850 libras, o sea, casi el triple de los que se han venido usando. Este toro será lidiado en serio, demostrando los miembros de la cuadrilla de Aquilino que con buenos bichos en la parte taurina del show no tiene igual. Este animalito es bravo verdad. Ayer un grupo numeroso de cronistas presenciamos la llegada del grupo de seis al Stadium Polar y el que será lidiado en primer turno mañana embistió a todo el mundo, con capote y sin él. Se llevó en claro uno de los burladores, el número siete, y arrasó con unos alambres que pasan sobre los burladores.

## AMATEURS ACES Por DAN

—El Parque de la calle G.
—Lo inauguran en Marzo.
—¿Quién hace más fakes en basket ball?

**El parque de la calle G, donde se encuentra la mejor piscina de Cuba en estos momentos, no será inaugurado hoy... La apertura ha sido dejada para el día diez de marzo, según información que nos ha brindado el propio Fifi Bock... Ese día habrá exhibiciones de todas clases en la palestra infantil, con ayuda de los mejores atletas del Instituto Cívico y la Beneficencia... Con el ingreso de Jorge Jarro, Peter La Rosa y Costales, el Cubaneleco debe resultar un contrario peligroso para Puerto Rico en los matches de la serie internacional... Los eléctricos están realmente inspirados desde que se inició la jornada senior, y contando con esos tres rápidos atletas podrán formar una combinación interesante para la serie internacional... Esta serie, incidentalmente, se efectuará en el floor del Palacio de los Deportes, y cubrirá a los mejores basketbolistas de Centro América.**

OOO

**La Asociación Atlética Femenina está trinando contra el Country Club porque esta última entidad ha organizado el campeonato Nacional femenino de golf.... Los líders de la AAFC dicen que esa jornada cae de lleno dentro del programa que estos acordaron para 1940.... Algunos guards del Cubaneleco aseguran que Armandito Llano es uno de los atletas más veloces que hay actualmente en el floor.... «Nosotros no habíamos apreciado lo veloz que es ese chiquillo hasta que tuvimos que gardearlo la última noche del schedule oficial» —nos dijeron ayer. Y esto confirma una afirmación hecha por esta columna desde hace tiempo... Es decir, que Armandito Llano y Coquito Pertierra son, de los basketbolistas modernos. los que más chance tienen de alcanzar el estrellato senior en poco tiempo... Ambos son rápidos, despiertos en el floor, y mantienen a sus rivales en continuo jaque.**

OOO

**¿Quién es el player de más fakes en el floor?... Esta pregunta nos fué hecha ayer, y, nosotros creemos que el asunto es de cara o cruz entre Fico López, del Cubaneleco y el Pato Gallarreta, del VTC... Armandito Cuervo, Armandito Llano, Mosquito Ordeñana, y Jorge Escobar son players de bastante fake en el piso.... Los expertos del basket ball convienen que los fouls que comete Manolo Quintela al entrar hacia el goal, se deben a que hace el pivot sobre el guard. debiendo apartarse... Aunque se afirma que el pitcher Luis Bay tiene demasiada velocidad para los colegiales, los muchachos del colegio Marista le batearon con libertad hace días y ahora se disponen a repetir mañana domingo, en el VTC, para empatar la serie de cinco juegos de los menores de 18 años.... Los muchachos de La Salle concurrirán en gran número al Vedado, para alentar a Bay durante este encuentro de mañana... Su triunfo significará el campeonato para el plantel.**

OOO

**Todas las muchachas que intervinieron en las competencias internacionales de atletismo que se efectuaron, recibirán hoy un bonito diploma en el salón de actos de los 60 minutos de Sports... Incidentalmente, nosotros no creemos que pueda considerarse record el lanzamiento de 124 pies que hizo Angela Iglesias, en la Jabalina, esa tarde, por la sencilla razón de que en el Stadium de La Tropical reinó ese día un fuerte aire que favoreció los lanzamientos... Y, el aire estaba a favor de los tiros!!! El Cubaneleco presentará este año uno de los mejores trios de outfielders del campeonato amateur... Manolo Bernal estará en el left field... Rodríguez se ocupará del center y Marsal estará en el rigth... Los tres son buenos hitters. cubren terreno y batean con enorme oportunidad... En el infield aparecerán varias caras nuevas, y dependerán de lo que hagan, el que los eléctricos clasifiquen en la primera división... Oscar Martínez Conill ofrecerá un interesante show en la parte de un show de natación y no trata de unshow de natación y no aparecerá un solo nadador en el mismo!!!**


SORTEOS BENEFICOS

401
402 823



DAILY TURF DATA

100% HIPICO

ULTIMAS CARRERAS
RESULTADOS
PRACTICAS DIARIAS
SELECCIONES

10 cts.

DE VENTA TODOS LOS DIAS A LAS 10 p. m. EN "LA BOHEMIA", "LA PLAZA" Y OTROS LUGARES


# Sería práctico que el "Yara" retirara el recurso que tiene en la Federación


SPORTS DIARIO DE LA MARINA SPORTS

AÑO CVIII — LA HABANA, SABADO, 24 DE FEBRERO DE 1940 — PAGINA QUINCE


## SE JUGARAN HOY LOS FINALES DEL TORNEO FEMENINO DE GOLF

Después de sus extraordinarias victorias de ayer, Mrs. Fried y Mrs. Castro van a la lucha

Hoy se jugará el round final del campeonato amateur femenino de golf de Cuba en los links del Country Club de la Habana, brindándose un match de enorme interés entre Mrs. Fried y Mrs. J. D. Castro, que salieron airosas ayer al celebrarse los partidos semi-finales del torneo.

En estos choques, dos excelentes jugadoras criollas se enfrentaron con dos damas del Norte, saliendo una de ellas vencedora cuando Mrs. J. D. Castro derrotó a Mrs. Gaines, 6 x 5.

La señora de Thorwald Sánchez, de quien se esperan muchas cosas, tuvo que soportar la derrota ante Mrs. Fried, después de ofrecer un duelo bastante parejo en la primera parte del match.

La señora de Castro tuvo que enfretarse con la actual poseedora del campeonato, que jugó golf para pasar a los finales. Los resultados de ayer y partidos de hoy son:

**Championship división**

Mrs. J. D. Castro, venció Mrs. Gaines .. .. .. .. .. .. .. 9 x 5
Mrs. Fried, venció Mrs. T. Sánchez .. .. .. .. .. .. .. 4 x 2

**División 2**

Mrs. Cuca Sánchez, venció Mrs. E. L. Adams .. .. .. 1 ap 19 goles
Mrs. Harvard, venció Mrs. Larrea .. .. .. .. .. .. 2 ap

**División 3**

Mrs. Bustamante, venció Mrs. Sáenz .. .. .. .. .. .. .. 6 x 5
Mrs. G. Aguilera, venció Mrs. Grau .. .. .. .. .. .. .. 3 x 2

**División 4**

Mrs. Heagney, venció Mrs. Lahr .. .. .. .. .. .. .. 2 x 1
Miss Valiente, venció Mrs. G. Arellano .. .. .. .. .. .. 7 x 6

**Finales**

División 1: Mrs. Castro y Mrs. Fried.
División 2: Mrs. C. Sánchez y Mrs. Harvard.
División 3: Mrs. Bustamante y Mrs. G. Aguilera.
División 4: Mrs. Heagney y Miss Valiente.

## BASKET FEMENINO DE ESTA TARDE

Esta tarde, a las cinco, en el floor del Instituto de la Víbora, se continuarán los juegos de basketball del campeonato femenino triangular, cuya primera vuelta finaliza precisamente con este programa.

Los teams del Instituto de La Habana e Instituto de la Víbora tienen a su cargo el juego, que se espera sea muy interesante, por cuanto si las avispas ganan se colocarían a un solo triunfo de la conquista de la copa Tennis Goliath, pero si pierden se provocaría un triple empate en el primer lugar.

## EL BERSAGLIERI CARMINE NEGRI, TRIUNFO POR PARTIDA DOBLE EN UNA TARDE DE ELECTRICOS, EN ORIENTAL PARK

Albertico Fernández despertó de su slump y timoneó con éxito a Hildegard y al noble Tom Jack, Jr. El Daily Double fué de vastas proporciones, produciéndole una pequeña fortuna de $451.20 a un afortunado mortal. Las sedas rosadas de Don Carlos de la Cerda están actualmente en una magnífica racha

Por «SALVATOR»

Esta tarde se corre el Handicap Independencia con premio de mil quinientos pesos que siempre ha servido para reunir las mayores concurrencias de la temporada en Oriental Park, pues no solamente se trata de una fecha de intensa evocación patriótica, sino que coincide además con la época en que el trasiego de turistas alcanza su mayor esplendor. por cuyo motivo es seguro que un público inmenso y entusiasta ha de invadir desde temprano la sede del Havana-American Racing Association.

Hace la friolera de veintiún años en el Handicap Independencia se produjo el fenómero de triunfar un «added starter», o sea un competidor que no figuraba en la lista de elegibles, pero que de acuerdo con las reglas que gobernaban aquella justa pudo entrar pagando una cuota especial, tomando desde temprano la delantera en la carrera y aprovechando la gran ventaja que llevaba en los pesos, 101 libras contra 124 que cargaba su famoso adversario Orestes, para arribar victorioso a la meta timoneado por el veterano Thurber.

Barney Shannon fué el nombre de aquel ejemplar, y su victima el siempre poco afortunado Orestes, el cual, para colmo de desgracia, hasta le inscribieron el «colado» para que perdiera el premio que tan merecidamente parecía tener ganado, suceso que hasta esa fecha era desconocido en nuestro track y que sólo se repitió otra vez más. con Frank W, de la Flota Blanca de Foldblatt, que aprovechándose de la lluvia que había caído durante la noche, batió al General Menocal en el propio Handicap Independencia tres años después.

**Grupo compacto**

Abandonada aquella regla de los «added starters» en nuestros grandes premios, el Handicap Independencia de hoy queda reducido a nueve ejemplares de notable consistencia, figurando un par de ellos en las sedas siempre peligrosas de Papito Torriente, que hasta la fecha va resultando el primer entrenador del mitin, tanto en el número de carreras ganadas como en metálico.

Si esta carrera hubiera sido discutida algunas semanas atras, la cotización de Skethbook hubiera sido muy inferior a dinero parejo, tomando en cuenta que el peso de 121 libras que se le han asignado, podía cargarla sin novedad la hija de Zacaweista si estuviera en la forma que mostró en su primera salida del mitin; pero de entonces acá ha llovido mucho, y en nuestros cálculos del día de hoy ni siquiera le damos beligerancia. lo que no empece a que gane si tira una vuelta de carnero, recuperando la velocidad que ha dejado en casa en todas sus últimas salidas.

Por todos los indicados motivos la cátedra concentrará su atención sobre Van Zeeland, Chulib y Hasty Wire, que por sus demostraciones más recientes han puesto de manifiesto su habilidad para negociar las distancias más largas; siendo opinión general que el ejemplar chileno, hijo de El Ocho, bajo la astuta dirección de Don Carlos de la Cerda, es el caballo a batir.

Las actividades de ayer en el Hipódromo tuvieron un comienzo marcadamente dinámico a virtud del triunfo de Hildegard de la cuadra del «bersaglieri» Carmine Negri en la justa inicial, combinado con el éxito de Bryonin en la segunda del programa, todo lo cual dió por resultado un Daily Double de vastísimas dimensiones, 451 pesos 20 centavos, que en otra época hubiera ido a parar a manos del afortunado Waldo Castroverde. pero estando actualmente en año bisiesto, don Waldo ha decidido permitir que durante el mes de febrero cobren los demás desventurados que tienen la estrella suya.

Carmine Negri tuvo la suerte inmensa de ganar por segunda vez en un solo día cuando su veterano ganapan, el noble Tom Jack Jr., legó a tiempo en la recta para batir a Open Book en la tercera; y Johnny Q., un recién llegado de Miami, donde había corrido muy aceptablemente, ganó en un galope la cuarta, en que fué cotizado ancho de ocho a uno, corriendo muy mal la favoritona Kerry Caine en esta justa en que hubo varios tranques, cayéndose Kaufman de Fast Agent para partirse la clavícula y siendo suspendido 10 días Lemmons por el tranque que con Kerry Caine hubo de tirar.

**Andan bien**

Los caballos de Don Carlos de la Cerda siguen en la racha, ganando la quinta Letselope por una excelente monta de Fernandito Fernández. por margen de una nariz sobre Dona Montez; y Fez, que tanto pasmara algunas semanas atras, ha cambiado radicalmente, al extremo de que desde ayer tendrá que lucha en los grupos de mil pesos, pues materialmente galopó en la sexta del programa contra adversarios de seiscientos pesos.

Sweeping Vine, de punta a punta, fué el electricista de la séptima, en que Delpino no supo ayudar al favorito Four Bagger; y el panameño Grand Villa triunfó en la octava, colándose por dentro a los duelistas Color Salute y Blind Sage para triunfar en las últimas cincuenta yardas.

Dos reclamos se produjeron en el día. El Aevos Stable se hizo de Sprindletop por 600 pesos, y la señora de Dannenberg adquirió a Day Go Bye por igual precio en la cuarta.

El Diablo Rojo Díaz, fué suspenso por dar bravas con Very Busy en la primera curva en la sexta. debiendo cesar en sus actividades por cinco días.

45 Day Friday, Feb. 23 1940 — Weather CLEAR — Track FAST

**676** ORIENTAL PARK, CUBA — FIRST RACE 6 Furlongs — 4YO&Up — Purse $300 Claiming

| | | | | | | | | | | | | |
|---|---|---|---|---|---|---|---|---|---|---|---|---|
| 656 | Hildegard | 112 | 3 | 3 | $2^{3}$ | $2^{1\frac{1}{2}}$ | $1^{nk}$ | $1^{2}$ | A Fernandz | 5 | | 5 |
| 583 | BlindPlaydema | 112b | 2 | 2 | $1^{1\frac{1}{2}}$ | $1^{2}$ | $2^{2}$ | $2^{3}$ | J Alfonso | 8-5 | 8 | 5 |
| 607 | Wild Money | 117b | 1 | 6 | $6^{1}$ | $7^{1\frac{1}{2}}$ | $5^{2}$ | $3^{1}$ | B Goicochea | 12 | | 12 |
| 662 | Iquique | 117 | 6 | 5 | $3^{hd}$ | $3^{2}$ | $3^{1\frac{1}{2}}$ | $4^{hd}$ | J Alorda | $2\frac{1}{2}$ | | $2\frac{1}{2}$ |
| 397 | Penway | *107 | 4 | 7 | $5^{hd}$ | $5^{2}$ | $4^{2}$ | $5^{2}$ | E Lindy | 5 | | 5 |
| 644 | Animosity | *112b | 10 | 10 | 10 | $8^{2}$ | $6^{1}$ | $6^{3}$ | F Cisneros | 12 | | 12 |
| 662 | Manor Lady | 112b | 9 | 8 | $7^{hd}$ | $6^{hd}$ | $7^{2}$ | $7^{1}$ | O Pernia | 5 | | 5 |
| 589 | Happy Hills | *107b | 7 | 1 | $8^{1\frac{1}{2}}$ | 10 | $9^{1}$ | $8^{1}$ | F Thacker | 20 | | 20 |
| (612) | Gay Streamer | 112b | 8 | 4 | $4^{1\frac{1}{2}}$ | $4^{1}$ | $8^{1\frac{1}{2}}$ | $9^{2}$ | F Rodriguez | 3 | | 3 |
| 347 | Keewatin | *107 | 5 | 9 | $9^{3}$ | $9^{2}$ | 10 | 10 | J Posada | 20 | | 20 |

P 3:00 Off 3:02 Time 23 47 4-5 1:14 2-5
Value $220—C Negri ch m 6 King Nadi—Betty Hanes Start GOOD from Gate Won DRIVING Place EASILY Claiming Price $400
Hildegard 40 80 10 00 4 80 Playdema 4 20 3 40 Wild Money 6 20

**677** ORIENTAL PARK, CUBA — SECOND RACE 6 Furlongs — 3YO&Up — Purse $500 Claiming

| | | | | | | | | | | | | |
|---|---|---|---|---|---|---|---|---|---|---|---|---|
| 630 | Bryonin | 112b | 5 | 3 | $1^{hd}$ | $1^{3}$ | $1^{8}$ | $1^{1\frac{1}{2}}$ | P Dirodis | $2\frac{1}{2}$ | | $2\frac{1}{2}$ |
| 540 | Spindletop | *104 | 10 | 2 | $4^{1}$ | $3^{1}$ | $3^{1}$ | $2^{1\frac{1}{2}}$ | H Lemmons | 7-5 | | 7-5 |
| 637 | Sugar Daddy | 112b | 1 | 5 | $2^{2}$ | $2^{3}$ | $2^{1}$ | $3^{nk}$ | G Miller | 6 | | 6 |
| 664 | Flaming Torch | 117b | 7 | 1 | $5^{1\frac{1}{2}}$ | $4^{1}$ | $4^{1\frac{1}{2}}$ | $4^{1}$ | W Duffy | 4 | | 4 |
| 616 | Good Friday | 112b | 6 | 9 | $6^{1}$ | $5^{1\frac{1}{2}}$ | $5^{1\frac{1}{2}}$ | $5^{2}$ | F Frnandz | 4 | | 4 |
| 645 | MissHollywood | 112b | 3 | 8 | $8^{8}$ | $8^{8}$ | $7^{1\frac{1}{2}}$ | $6^{1}$ | E Delpino | 12 | | 12 |
| 637 | Anya | 107b | 8 | 7 | $7^{2}$ | $6^{2}$ | $6^{2}$ | $7^{5}$ | T Atkinson | 12 | | 12 |
| 620 | Foxo | 112 | 2 | 10 | $9^{2}$ | $9^{1}$ | $8^{4}$ | $8^{8}$ | J Paradise | 15 | | 15 |
| 706 | Lady Tut | 112 | 9 | 4 | 10 | 10 | $9^{2}$ | $9^{5}$ | E Viera | 20 | | 20 |
| 166 | Flickamaru | *112b | 4 | 6 | $3^{hd}$ | $7^{1}$ | 10 | 10 | H Allgaier | 4 | | 4 |

P 3:27 Off 3:31½ Time 23 47 2-5 1:14 1-5
Value $325—L Clous b g 5 Pharamond II—Bryonia Start GOOD from Gate Won DRIVING Place SAME Claiming Price $600
Bryonin 8 20 3 40 3 60 Spindletop 3 20 3 00 Sugar Daddy 5 20

DAILY DOUBLE—HILDEGARD and BRYONIN $451 20

**678** ORIENTAL PARK, CUBA — THIRD RACE 1 Mile & 60 Yards — 4YO&Up — Purse $400 Claiming

| | | | | | | | | | | | | |
|---|---|---|---|---|---|---|---|---|---|---|---|---|
| 635 | Tom Jack Jr. | 115 | 6 | 6 | $6^{2}$ | $5^{3}$ | $4^{1}$ | $3^{2}$ | $1^{1\frac{1}{2}}$ | A Fernandz | 4 | 5 |
| 636 | Open Book | *103b | 2 | 2 | $1^{4}$ | $1^{3}$ | $1\frac{1}{2}$ | $2^{1}$ | $2\frac{1}{2}$ | H Lemmons | $2\frac{1}{2}$ | 3 |
| 663 | Silk Covering | 110 | 3 | 7 | $4^{1\frac{1}{2}}$ | $4^{1}$ | $3^{1}$ | $1^{hd}$ | $3^{2}$ | F Frnandz | 4 | 4 |
| 675 | Roping | *110b | 10 | 8 | $9^{3}$ | $8^{1}$ | $7^{2}$ | $6^{2}$ | $4^{1\frac{1}{2}}$ | R Diaz | $2\frac{1}{2}$ | $2\frac{1}{2}$ |
| 632 | Westko | *110b | 4 | 10 | $8^{1\frac{1}{2}}$ | $6^{hd}$ | $5\frac{1}{2}$ | $5^{1}$ | $5^{3}$ | E Churchill | 5 | 3 |
| 587 | Titanical | *110 | 1 | 1 | $2^{1}$ | $2\frac{1}{2}$ | $2\frac{1}{2}$ | $4\frac{1}{2}$ | $6^{1\frac{1}{2}}$ | G Acosta | 12 | 12 |
| 646 | Disruption | 110 | 8 | 4 | $7^{1}$ | $7^{2}$ | $6^{1}$ | $7^{2}$ | $7\frac{1}{2}$ | O Pernia | 20 | 20 |
| 617 | West Sea | 112b | 7 | 9 | 10 | $9^{5}$ | $9^{10}$ | $8^{3}$ | $8^{2}$ | W Nertney | 20 | 20 |
| 646 | Packaway | 108b | 9 | 5 | $3^{2}$ | $3\frac{1}{2}$ | $8^{2}$ | $9^{12}$ | $9^{15}$ | J Alfonso | 6 | 6 |
| 522 | Toike Oike | 108½ | 5 | 3 | $5^{1}$ | 10 | 10 | 10 | 10 | W E Snyder | 5 | 5 |

P 3:55 Off 3:56½ Time 24 48 2-5 1:15 1-5 1:43 3-5 1:47 4-5
Value $260—C Negri ch g 10 Sun Pal—Hermoso Start GOOD from Gate Won DRIVING Place SAME Claiming Price $400
Tom Jack Jr 12 80 6 20 4 20 Open Book 4 60 2 80 Covering 3 80

**679** ORIENTAL PARK, CUBA — FOURTH RACE 6 Furlongs — 3 Y O — Purse $500 Claiming

| | | | | | | | | | | | | |
|---|---|---|---|---|---|---|---|---|---|---|---|---|
| —— | Johnny Q. | 108b | 3 | 3 | $2^{5}$ | $1^{1\frac{1}{2}}$ | $1^{3}$ | $1^{5}$ | W E Snyder | 8 | | 8 |
| —— | Gay Frank | 106b | 2 | 5 | $1\frac{1}{2}$ | $2^{5}$ | $2^{3}$ | $2^{6}$ | R Root | 8 | | 8 |
| 649 | Pernelle | 106b | 8 | 2 | $3\frac{1}{2}$ | $3\frac{1}{2}$ | $3^{1\frac{1}{2}}$ | $3^{nk}$ | F Frnandz | 3 | | 3 |
| (567) | Royal Wanton | 106 | 9 | 4 | $7\frac{1}{2}$ | $6^{2}$ | $5^{1}$ | $4^{1}$ | T Atkinson | 6 | | 6 |
| 537 | Day-Go-Bye | 111b | 10 | 1 | $8^{10}$ | $5\frac{1}{2}$ | $6^{3}$ | $5^{1\frac{1}{2}}$ | H Krovitz | 3 | | 3 |
| 649 | Kerry Caine | *100 | 5 | 6 | $4^{1\frac{1}{2}}$ | $4^{3}$ | $4\frac{1}{2}$ | $6^{8}$ | H Lemmons | 8-5 | 8 | 5 |
| 629 | Spirited | *101b | 4 | 8 | $5^{nk}$ | $7^{8}$ | $7^{8}$ | $7^{8}$ | E Lindy | 4 | | 4 |
| —— | Agipeta | *102 | 6 | 9 | 9 | 8 | 8 | 8 | F Thacker | 20 | | 20 |
| 629 | Fast Agent | *102b | 7 | 7 | $6^{1}$ | Fell | | | E Kaufman | 20 | | 20 |
| 582 | Mairim | 104b | 1 | | Refused to break | | | | M Garcia | 20 | | 20 |

P 4:20 Off 4:23½ Time 23 47 1:14 2-5
Value $325—W J McCuane ch g 3 Dominant—Miss Lola Start POOR from Gate Won EASILY Place SAME Johnny Q won in hand Fast Agent stumbled and unseted his rider at lower turn (C P $600)
Johnny Q 17 60 6 80 7 00 Gay Prank 11 60 8 80 Pernelle 4 00

QUINIELA DUPLA—JOHNNY Q—GAY PRANK $132 80

**680** ORIENTAL PARK, CUBA — FIFTH RACE 6 Furlongs — 4YO&Up — Purse $500 Claiming

| | | | | | | | | | | | | |
|---|---|---|---|---|---|---|---|---|---|---|---|---|
| (645) | Letselope | 111 | 1 | 6 | $1^{hd}$ | $1^{hd}$ | $1^{hd}$ | $1^{no}$ | F Frnandz | 2 | | 1 |
| 656 | Dona Montez | 108b | 7 | 2 | $3^{2}$ | $3^{2}$ | $3^{3}$ | $2^{1\frac{1}{2}}$ | T Atkinson | 3 | | 4 |
| 624 | Courtney's Pet | 116b | 9 | 3 | $2^{1\frac{1}{2}}$ | $2^{2}$ | $2^{1}$ | $3^{1}$ | J W Frye | 2 | | 2 |
| 654 | Attainment | 111 | 3 | 9 | $8^{2}$ | $7^{1}$ | $6^{1\frac{1}{2}}$ | $4^{1}$ | M Quintero | 5 | | 5 |
| 662 | Arctic Land | 111 | 8 | 1 | $5^{3}$ | $5^{2}$ | $5^{hd}$ | $5^{nk}$ | J Alfonso | 4 | | 4 |
| 664 | Geo. W Rooks | 113b | 2 | 7 | $7^{1}$ | $8^{2}$ | $7^{3}$ | $6^{1}$ | E Delpino | 12 | | 12 |
| 660 | Uma | *106 | 5 | 4 | $4^{1}$ | $4^{1\frac{1}{2}}$ | $4^{1}$ | $7^{2}$ | A Martinez | 12 | | 12 |
| 660 | Flo Along | 111 | 4 | 8 | 9 | 9 | $8^{1}$ | $8^{6}$ | A J Frnandz | 12 | | 12 |
| 656 | Very Much | 112b | 6 | 5 | $6^{1}$ | $6^{1\frac{1}{2}}$ | 9 | 9 | A Gonzalez | 5 | | 5 |

P 4:45 Off 4:47 Time 23 47 2-5 1:14
Value to Winner $325—South American Stable b m 5 Rolls Royce—Full Flight Won DRIVING Place SAME Letselope hung on gamely Dona Montez closed with good burst of speed and was gaining on winner at every stride Courtney's Pet tired right at end (C P $600)
Letselope 3 80 3 00 2 60 Dona Montez 3 80 3 00 Pet 4 20

**681** ORIENTAL PARK, CUBA — SIXTH RACE 1 Mile & 60 Yards — 4YO&Up — Purse $500 Batabano Claiming

| | | | | | | | | | | | | |
|---|---|---|---|---|---|---|---|---|---|---|---|---|
| (643) | Fez | *111b | 5 | 2 | $6^{1\frac{1}{2}}$ | $5^{1\frac{1}{2}}$ | $1^{1\frac{1}{2}}$ | $1^{1}$ | $1^{5}$ | H Lemmons | $2^{1}$ | 3 |
| (655) | Last Romance | 111 | 2 | 9 | $8^{1}$ | $8^{3}$ | $8^{2}$ | $6^{3}$ | $2^{1\frac{1}{2}}$ | F Rodriguez | 4 | 5 |
| 664 | Aunt Carol | *106 | 7 | 7 | $7^{8}$ | $6^{1}$ | $6^{1\frac{1}{2}}$ | $5^{nk}$ | $3^{1}$ | J Posada | 8 | 8 |
| 532 | Wee Call | 111b | 8 | 6 | $3\frac{1}{2}$ | $2\frac{1}{2}$ | $3^{3}$ | $2^{1\frac{1}{2}}$ | $4\frac{1}{2}$ | T Atkinson | 4 | 5 |
| 666 | Wayaloft | *111 | 3 | 3 | $2^{1}$ | $3^{1}$ | $4^{1}$ | $3^{hd}$ | $5^{2}$ | F Cisneros | $2^{1}$ | 3 |
| 652 | The Wink | 114 | 1 | 1 | $1^{1\frac{1}{2}}$ | $1^{1\frac{1}{2}}$ | $2^{hd}$ | $4\frac{1}{2}$ | $6^{2}$ | C W Smith | $2^{1}$ | $2^{1}$ |
| 666 | Old Sweety | *106b | 6 | 5 | $5^{1}$ | $7\frac{1}{2}$ | $7^{1\frac{1}{2}}$ | $7^{3}$ | $7^{8}$ | R Diaz | 8 | 8 |
| 666 | Idolatry | *111b | 9 | 8 | 9 | 9 | 9 | $8^{2}$ | | H Allgaier | 20 | 20 |
| 572 | Marty | *111b | 4 | 4 | $4^{2}$ | $4^{hd}$ | $5^{1}$ | $8^{2}$ | 9 | F Thacker | 12 | 12 |

P 5:11 Off 5:16 Time 24 3-5 48 4-5 1:14 4-5 1:42 1:46 4-5
Value to winner $325—J Jaffe b g 7 Mad Hatter—Cicuta Start GOOD from Gate Won EASILY Place DRIVING Fez had speed to spare Last Romance closed with courage Wayaloft, Wee Call and Marty bumped each other going to the first turn Claiming Price $600
Fez 8 20 5 80 4 20 Last Romance 11 40 4 60 Aunt Carol 4 80

**682** ORIENTAL PARK, CUBA — SEVENTH RACE 1 Mile & 60 Yards — 4YO&Up — F&M — Purse $500 Claiming

| | | | | | | | | | | | | |
|---|---|---|---|---|---|---|---|---|---|---|---|---|
| 634 | SweepingVine | *106b | 7 | 4 | $1^{2}$ | $1^{3}$ | $1^{1\frac{1}{2}}$ | $1^{1\frac{1}{2}}$ | $1\frac{1}{2}$ | F Thacker | 6 | 6 |
| 665 | Four Bagger | 108b | 5 | 8 | $6^{1\frac{1}{2}}$ | $5^{2}$ | $3^{1}$ | $2^{hd}$ | $2^{1\frac{1}{2}}$ | E Delpino | 7-5 | 7 5 |
| 634 | Curves | *100b | 1 | 3 | $3^{1\frac{1}{2}}$ | $2\frac{1}{2}$ | $2\frac{1}{2}$ | $3^{1\frac{1}{2}}$ | $3^{1}$ | H Lemmons | 4 | 4 |
| 577 | Flying Orphan | 113b | 4 | 2 | $2^{1\frac{1}{2}}$ | $3^{1}$ | $4^{1\frac{1}{2}}$ | $4^{3}$ | $4^{8}$ | F Rodriguez | 2 | 2 |
| 633 | Idle Flirt | *106b | 8 | 6 | $7^{1}$ | $6^{5}$ | $6^{3}$ | $5^{3}$ | $5^{5}$ | J Posada | 6 | 6 |
| 656 | Very Busy | *106b | 2 | 1 | $4^{2}$ | $4^{2}$ | $5^{2}$ | $6^{6}$ | $6^{8}$ | R Diaz | 8 | 8 |
| 667 | Mad Shirley | 111b | 6 | 7 | 8 | 8 | $7^{2}$ | $7^{8}$ | $7^{15}$ | O Pernia | 6 | 6 |
| 519 | Veilstar | 105b | 3 | 5 | $5^{1}$ | $7^{2}$ | 8 | 8 | 8 | T Atkinson | 12 | 12 |

P 5:43 Off 5:43½ Time 24 1-5 48 2-5 1:14 2-5 1:42 2-5 1:46 4-5
Value to winner $325—J C Ellis b m 5 Sweep On—Lunar Bow* Start GOOD from Gate Won DRIVING Place SAME Sweeping Vine stalled off Four Bagger in the final drive Latter away slowly, closed full of run Curves outlasted Flying Orphan Latter weakened (C P $600)
Sweeping Vine 22 80 9 00 4 00 Four Bagger 3 40 2 80 Curves 3 00

**683** ORIENTAL PARK, CUBA — EIGHTH RACE 1 and 1-8 Miles — 4YO&Up — Purse $500 Claiming

| | | | | | | | | | | | | |
|---|---|---|---|---|---|---|---|---|---|---|---|---|
| 557 | Grand Villa | 109 | 7 | 3 | $3^{4}$ | $3^{2}$ | $3^{2}$ | $3^{4}$ | $1^{2}$ | F Rodriguez | 4 | 3 |
| 630 | Color Salute | 116b | 4 | 4 | $2^{1\frac{1}{2}}$ | $2^{2}$ | $2^{3}$ | $2^{4}$ | $2^{9}$ | T Atkinson | 2 | $2\frac{1}{2}$ |
| 610 | Blind Sage | *111b | 3 | 2 | $1^{1}$ | $1^{1\frac{1}{2}}$ | $1^{1\frac{1}{2}}$ | $1^{1}$ | $2^{nk}$ | H Allgaier | 2 | 8-5 |
| 644 | Bank Nite | 111b | 8 | 6 | $5^{3}$ | $5^{5}$ | $4^{1\frac{1}{2}}$ | $4^{1}$ | $4^{1\frac{1}{2}}$ | F Frnandz | 20 | 12 |
| 667 | Gay Boy III | 107 | 6 | 5 | $6^{1\frac{1}{2}}$ | $6^{2}$ | $6^{6}$ | $5^{5}$ | $5^{5}$ | E Delpino | 4 | 4 |
| 667 | Rustic Joe | *105 | 2 | 1 | $4^{3}$ | $4^{3}$ | $5^{2}$ | $6^{5}$ | $6^{4}$ | H Lemmons | 6 | 6 |
| 533 | Bunky | *106b | 5 | 8 | 8 | 8 | $7\frac{1}{2}$ | $7^{1}$ | | J Posada | 20 | 20 |
| 675 | Strophe | 109b | 1 | 7 | $7^{2}$ | $7^{5}$ | $7^{2}$ | 8 | 8 | M Alvarez | $2^{1}$ | $2^{1}$ |

P 6:07 Off 6:09 Time 25 49 2-5 1:15 1:42 1:55 3-5
Value to winner $325—I Gustines ch f 4 Grandace—Arvilla 2nd Start GOOD from Gate Won DRIVING Place SAME Grand Villa responded to urging wore down the leaders and was going away Color Salute and Blind Sage finished in a dead heat Bank Nite closed gamely Strophe away slowly and was never factor (0 Dead Heat) Claiming Price $600
Grand Villa 16 40 3 60 3 80 Color Salute 2 60 3 40 Sage 2 20 3 60

## POLO DE HOY

Esta tarde en el Campo de Aviación Teniente Brihuegas, se celebrará un magnífico match de polo entre los equipos de la Ayudantía General del Ejército y Rancheros, en opción al trofeo «Capitán Manuel Larrubia».

Los Rancheros, se han preparado admirablemente con el propósito de intentar la victoria en este encuentro, y puede asegurarse que el equipo de la Ayudantía, ha de verse forzado a rendir el máximo de su eficiencia para poder nivelar el handicap que concede a sus rivales y además, anotar los goals que le produzcan la victoria.

## SELECCIONES Por «SALVATOR»

**PRIMERA CARRERA.—RECLAMABLE**
**Seis furlones.—Para ejemplares de 3 años y más.—Premio: $300.**
**ISTANBUL: el mejor cargando peso.**

Istanbul .. .. .. .. .. .. .. 120 Bien impulsado debe triunfar.
In Step .. .. .. .. .. .. .. 120 El contrario partiendo rápido.
Blondkin .. .. .. .. .. .. .. 115 Ha mejorado mucho en sus últimas.
Winning Woman .. .. .. .. .. 110 Buena yegua, pero anda regular.
Spoiled Boy .. .. .. .. .. .. 120 Tiene una oportunidad excelente.
Legal Dance .. .. .. .. .. .. 110 Lleva un jinete aprendiz encima.

También correrán: Irish Heroine, 110; Buy Straight, 115; Color Bearer, 115; I. Run, 106; Fortune's Call, 100; Good Exchange, 115; On Wisconsin, 111; Miss Martis, 115; Mr. Hyland, 120, y Beautiful Gean, 110.

**SEGUNDA CARRERA.—RECLAMABLE**
**Seis furlones.—Para ejemplares de 3 años y más.—Premio: $300.**
**LUM JOY: carrera de burros.**

Lum Joy .. .. .. .. .. .. .. 106 Su última fué muy aceptable.
Nikki B. .. .. .. .. .. .. .. 102 Veloz, pero parón y burro.
Arielette .. .. .. .. .. .. .. 110 Si entra puede batir a éstos.
Zinnia .. .. .. .. .. .. .. 109 Otro con muchas posibilidades.
Seldomgo .. .. .. .. .. .. .. 111 Gran rapidez inicial, y a pararse.
Morlute .. .. .. .. .. .. .. 115 Anda muy mal de patas.

También correrán: Gay Tillie, 115; Eager Belle, 106; The Dauphin, 106; Chlliy Mac, 111; Temperamental, 115; The Corner, 120; Atcines, 106; Overbost, 106; Bestir, 106, y W. Cookson, 106.

**TERCERA CARRERA.—RECLAMABLE**
**5 y medio furlones.—Para ejemplares de 4 años y más.—Premio: $500.**
**TAKUS: siempre da la batalla.**

Takus .. .. .. .. .. .. .. 113 En el regateo se mete éste.
Gert B. .. .. .. .. .. .. .. 108 Esta yegua está en una gran forma.
High Image .. .. .. .. .. .. 113 Está corriendo hasta en seca.
Alanova .. .. .. .. .. .. .. 102 Su última carrera fué excelente.
Loyal Son .. .. .. .. .. .. 102 Va por dentro y es muy veloz.

# MUSICA Y MUSICOS

**NOTAS**

**Sociedad Hubert de Blanck**

La novel y prestigiosa entidad que tan bellas jornadas de puro arte ha rendido, prepara ya su presentación reglamentaria para el presente mes. Magnífica sesión la que nos promete la Sociedad «Hubert de Blanck». Dos artistas cubanos, consagrados ya por nuestra crítica más exigente, tienen a su cargo el desarrollo de un fino programa. Carmelina Rosell y Emilio Masó, constituyen de por sí una garantía de triunfo. Carmelina Rosell es nuestra más destacada soprano de coloratura, por la belleza de su voz y lo depurado de su técnica. Tendremos oportunidad de deleitarnos, aplaudiéndola en la interpretación de obras de Bononcini, Scarlatti, Pergolessi, Gluck y en la arriesgada «Golondrina» de Bishop, obra en la que será sabiamente secundada por el maestro Duchesne, en la flauta.

Para cerrar el grupo lírico del programa, Carmelina Rosell nos anuncia varias de las canciones de Falla, que ella dice con singular maestría. La acompaña Natalia Torroella de Moner.

Emilio Masó, pese a su extremada juventud, es ya uno de nuestros más positivos valores en el difícil arte de la recitación, haciendo buenos los sabios consejos y la esmerada dirección de su profesor Juan Pulido, quien actualmente mantiene en el Conservatorio Nacional de Música la cátedra de Declamación. Emilio Masó nos dirá obras de Pablo Neruda, de Romero, Unamuno, Plácido y Miró, así como de otros autores que reseñaremos.

El martes 27 de los corrientes y en la Sala Espadero, a la 5 y 30 de la tarde.

* * *

**Del Conservatorio C. A. Peyrellade**

Amablemente nos invita la señora Juana Vallés de Pérez Goñi, directora del Conservatorio C. A. Peyrellade, para las audiciones musicales que se efectuarán en el salón de actos de ese Conservatorio, a las 4 y media de la tarde de hoy y de mañana domingo, así como los días 2, 3 y 4 del próximo mes de Marzo.

En estas audiciones participarán un número crecido de alumnas de la señora de Pérez Goñi que interpretarán obras diversas de los más afamados compositores.

* * *

**Concursos de Piano**

Los Concursos de Piano del año escolar 1939 del Conservatorio Eduardo Peyrellade se efectuarán en el teatro Campoamor mañana domingo a las nueve y media de la mañana.

Como Jurado actuarán María Luisa Chartrand, Angelina Sicouret, Gaspar Agüero, capitán Armando Romeu, Blanca Fernández de Castro y Joaquín Rodríguez Lanza, actuando de secretario Dulce Ma. Aguilera de Fernández.

Los concursos serán como sigue:

CUARTO AÑO
(Medalla de Bronce)
Sonata op 53 (Rondó) . . . Schubert
Lydia Castrillón.
Martha Du Breuil.
Juanita Ferrán.
Ma. Luisa Corbelle.

QUINTO AÑO
(Medalla de Plata)
Tema y Variaciones (in E-dur)
Handel.
Conchita de Pool.
Gilbertina Puertas
Aida Pérez.
Elisa L. de Domínguez.

SEXTO AÑO
(Medalla de Oro)
Concerto (in C-dur) . . . . Mozart
I. Alegro Maestoso
II. Andante.
III. Allegro vivace assai.
María Rosa Griful.

* * *

Se ruega a los concurrentes al acto que no aplaudan durante el mismo, ni lleven a cabo manifestación alguna que pueda cohibir a los opositores.

El Concierto de Mozart será acompañado por una orquesta de 16 profesores, bajo la dirección del Director del Conservatorio.

# EL PREMIO "JUSTO DE LARA"

Como publicamos en su oportunidad, el premio «Justo de Lara» 1939 creado por los señores Solís, Entrialgo y Compañía para premiar el mejor trabajo periodístico del año, recayó en nuestro compañero Rafael Suárez Solís, escritor de sólida reputación.

De acuerdo con una de las bases del concurso permanente anual de «El Encanto», hoy, día 24 de Febrero—fecha gloriosa de la Patria—el trabajo premiado debe publicarse en todos los periódicos.

Así, nos complacemos en reproducir a continuación el artículo del señor Suárez Solís.

**LA CONSTITUCION DE 1823**

¿Y si habláramos hoy de Juan Bautista Vermay? Traicionaríamos con ello a la actualidad? ¿Cometeríamos ese grave delito periodístico?

Vermay murió hace ciento seis años. La mayor parte de nuestros contemporáneos no lo conocen. No fué político. Ni siquiera cubano. No era Cuba en su tiempo una nación. Ni podía tampoco interesarle gran cosa a Vermay la independencia de Cuba. Era francés. Y pintor. Y músico, escultor. Y poeta.

Y sin embargo, la actualidad debiera rendirle un homenaje más popular que el ofrecido el jueves junto a su tumba por un escasísimo número de artistas y escritores.

Por supuesto, no se nombró en el cementerio para nada la Ley Electoral la de Revalorización, la de los Alquileres. Salieron a relucir el Templete, la Catedral, la sociedad cubana de principios del siglo XIX, la Sociedad Económica de Amigos del País, la Escuela de San Alejandro, el Obispo de España, el convento de San Agustín... Y, saltando sobre el tiempo y la pereza, el Instituto Nacional de Artes Plásticas y Pictóricas de creación reciente.

No habría que exprimir mucho el ingenio para aceptar que los hechos de hoy no estuvieron ausentes en aquel homenaje, ni siquiera en esto tan concreto que son las leyes mencionadas. Y, sobre todo, la Constituyente Porque creo haber dicho aquella mañana, a la vista de las tumbas, que la eternidad no tiene tiempo que perder, aunque ello parezca paradójico; que es un quehacer de todos los minutos, y que el minuto, unidad de medida del tiempo según la filosofía indú—enorme espacio lleno de hoy, de ayer y de mañana—es lo que más se duele de la palabrería de los hombres.

Yo recordaba junto a la modesta tumba de Vermay los muertos que con frecuencia entran en aquel campo sagrado como dispuestos a tragarse el cementerio empujados por los acordes de la música, seguidos de cortejos multitudinarios, cubiertos de flores y de elocuencia. Los mismos muertos que a las pocas horas—cuando más unos días después— se quedan en el fondo de las sepulturas más fríos, más quietos, más mudos que los mármoles que se esfuerzan por perpetuar sus nombres. Esos mismos que ahora—hay muertos que no se sabe desde cuándo lo son—meten tanto ruído para hacer un poco de actualidad.

¡El ruído!... ¡La risa!... He aquí por qué había tan pocas personas la otra mañana junto a la tumba de Vermay. Y por qué esas poquísimas no eran más que escritores y artistas. Unos cuantos residuos de la prisa y el ruido en una sociedad ajena al arte. El pintor francés, a cuya iniciativa se debe la creación de la Escuela de San Alejandro, tenía de la vida un concepto contrario a la prisa ruidosa con que los cubanos de hoy están destrozando la existencia. Vermay, aunque francés, tenía para Cuba amores que pudiéramos llamar constituyentes. El arte es la expresión más alta de lo que los políticos, pintores desdichados, venden con el nombre de Libertad. «Si de cierto amáis la libertad—decía hace poco en la Habana el poeta Juan Ramón—haced una república poética». La poesía—agregamos nosotros—ha resuelto en la evasión del espíritu todo principio económico de alquiler; es selección, y no elección; y nada tiene que revalorizar, porque el valor lo establece en la virtud, y la virtud lleva implícito el sentido más alto de la distribución de la justicia. Para el poeta siempre es propia la casa en que vive; empezando porque su casa, como la gloria verdadera, no es de este mundo. La mejor idea de esta divina propiedad la daba aquel propietario sevillano, citado por Juan Ramón en su republicanísima conferencia, que cuando iba a pintar la fachada de su casa consultaba el problema del color con los vecinos de la acera de enfrente. «¿Y eso?» el poético propietario advertía que la casa no era suya sino por dentro. Por fuera era de los que la veían; de los que habían de gozar o padecer sus colores.

No no están locos los poetas. ¡Ojalá como ellos fueran todos los ciudadanos! Una nación bien pintada, bien esculpida, lírica y poética, es ese paraíso terrenal de donde nos ha expulsado la política para lanzarnos a un mundo chabacano, ruidoso y frenético, constituído con prisa y sin arte.

La constitución de un pueblo, como la de un hombre, supone esa armonía entre todos los miembros en la que se ponderan el equilibrio, el orden, la sanidad, la instrucción, la proporción. Un cuerpo bien constituído es un organismo sano y alegre; una arquitectura humana bella física y moralmente es una de las Bellas Artes. Las relaciones entre los miembros de una misma personalidad determinan la obra de arte por excelencia en un orden que va desde lo somático a lo psíquico. Y cuando por el contrario, este orden se descompone para influir el predominio de unos órganos sobre otros se entra en desorden sanitario, en lo físico como en lo espiritual, para que la injusticia— llámese enfermedad tiranía, o vicio—imponga al individuo o a la sociedad una conducta chabacana, desarticulada y abusiva

Sólo en el arte puede constituirse una nación. Ejemplo antiguo, Grecia. Ejemplo de hoy, Francia. París es una obra de arte enclavada en el centro de un jardín extendido hasta las más lejanas fronteras nacionales. Jardín es todo en Francia en un cultivo en el que colaboran los artistas, los literatos, los políticos, los campesinos, los modistos, los amantes. El último resultado de lo francés es una flor, llámese hombre, mujer, niño o anciano, ciudad o huerto, individuo o Estado. Y si a veces tenemos o presumimos que este orden perfecto puede descomponerse, desconstituirse, nos obligamos a dirigir la vista hacia un desorden que se advierte, con principal llamada a la atención de los errores de la política. Vacila la política francesa y empezamos a temblar por la obra de arte que es Francia entera; por sus mujeres, por sus artistas, por sus ciudades, por sus viñedos y sus fábricas, por sus museos y sus bulevares

Porque hubo en Cuba, hace unos ciento veinte años, un Vermay que luchó por enseñar pintura a los cubanos; porque encontró colaboración para su obra en un obispo que tenía de la religión un concepto bello y espiritual; porque lo protegía la Sociedad Económica de Amigos del País, con lo que se demuestra que el país tenía amigos defensores que sólo se preocupaban de lucha contra los enemigos, pudieron llegar los días en que Cuba sintió urgentes anhelos de constituirse. Leyendo estos días las crónicas de Martí que Néstor Carbonell ha desenterrado del olvido revolviendo colecciones de periódicos en la Argentina, nos encontramos conque los apóstoles de la nacionalidad cubana tenían el bello patriotismo. De Martí lo mejor era su estilo literario, su inspiración poética, su cultura infinita, su amor a la filosofía. Toda su maravillosa cubanidad le venía del amor a las artes. Su república era como la sigue propugnando Juan Ramón para todos los pueblos. De ahí, por consiguiente, aquel su claro espíritu de justicia que quiso hacer de Cuba una obra de arte y del tiempo, regida por una sociedad de amigos del país. Un convivio que sentara a la mesa a todos los cubanos satisfechos de su presente, a todos los que en Cuba vivieran sin exceptuar a los enemigos Porque no hay enemigos en una sociedad organizada en justicia, constituída en equilibrio, en orden y proporciones estéticas. Como un atleta que no piensa en luchar, y menos abusar. Sino en eso tan difícil que es respirar, reir, soñar y comprender. O como dice otro poeta nuestro, ser feliz

«como un alegre pez dentro del agua».

He aquí la actualidad que se desprende, aunque haya pasado inadvertido, del modesto homenaje que unos pocos artistas y escritores rindieron el pasado jueves junto a la tumba ignorada y modesta del pintor frances Juan Bautista Vermay. Cuando estos homenajes tengan una resonancia popular—y ello es empeño del Instituto Nacional de Artes Plásticas y Pictóricas—en verdad podrán ufanarse los cubanos de haberse constituído dignamente: de haber dado a Cuba una Constitución que la defina como una obra de arte y del tiempo. En la que habrán quedado resueltos todos esos, al parecer, irresolubles problemas que tanto ruído meten hoy con el nombre de comicios, alquileres y revalorizaciones. Todo será para entonces valor, selección y propiedad espiritual.

# INAUGURADO CON BRILLANTEZ Y ANTE SELECTA CONCURRENCIA EL XXII SALON DE BELLAS ARTES

Muy elogiada la calidad de las obras expuestas. Se le entregó a Marcelino Garriga un bello pergamino nombrándole Miembro de Honor del C. de Bellas Artes

Anoche tuvo efecto en el Círculo de Bellas Artes el acto inaugural del XXII Salón Nacional de Pintura y Escultura que esta vez, y a pesar de la ausencia lamentable de algunos valores como Sicre, Romañach, Menocal, Caravia y otros, demuestra, sin embargo, el progreso alcanzado en Cuba en materia de Artes Plásticas, ya que han sido muchos los envíos y muchos también los de calidad.

Al comenzar el acto, el Presidente del Círculo de Bellas Artes, señor Joaquín Rodríguez Lanza, pronunció breves palabras, haciendo entrega al doctor Marcelino Garriga, Presidente de la Cámara de Representantes, de un precioso pergamino nombrándole Miembro de Honor del Círculo, por los méritos adquiridos en rasgos beneficiosos a la institución.

El discurso inaugural estaba a cargo del doctor José Manuel Cortina, que excusó su falta de asistencia por encontrarse actuando como Delegado en la Asamblea Constituyente, siendo sustituído por nuestro compañero en la prensa, César Rodríguez Expósito, quien leyó unas interesantes cuartillas, diciendo entre otras cosas:

—Yo no podría sustituir al doctor José Manuel Cortina más que para excusar y lamentar su falta de asistencia a este acto, quedando después en silencio; pero las circunstancias exigentes del momento hacen que diga algunas palabras, aunque, de haber dispuesto de más tiempo, hubiese sido grata tarea para mí revisar el pasado y el presente gloriosos de estos Salones de Bellas Artes, que «Sin prisa pero sin tregua», van impulsando las manifestaciones artísticas de Cuba hacia sus más acabadas realizaciones.

—Y esto —prosiguió—, a pesar de la indiferencia culpable de los gobernantes cubanos de todas las épocas. El Círculo de Bellas Artes se sostiene y lleva a cabo manifestaciones tan importantes, sin subvención, sin estímulo y aun sin la presencia de las autoridades a quienes corresponde propender al desarrollo de la Pintura y la Escultura, artes que, cuando alcanzan el rango y la prestancia que aquí podemos observar, hablan muy alto de la cultura y de la sensibilidad del pueblo cubano.

—Por aquí han desfilado —dijo después nuestro compañero César Rodríguez— los frutos ubérrimos de esa centenaria Academia de «San Alejandro», cargada de laureles. Aquí se han juntado en comunión de arte las obras de ayer y las de hoy, salidas de los pinceles admirables de Esteban Valderrama, Domingo Ramos, Luis Alberu, Antonio Rodríguez Morey, Armando Maribona, Antonio Sánchez Araújo y otros, y la de los cinceles de Juan Florencio Gelabert, Rodulfo Tardo, Ameli Zell y otros muchos valores positivos que en el extranjero mueven a admiración y respeto y en Cuba, por ser valores nuestros, están ignorados.

Muchos aplausos fueron tributados a César Rodríguez.

Una concurrencia numerosa y distinguida asistió al acto. Sólo mencionaremos algunos nombres: Capitán Zaragozi, en representación del Jefe de la Policía Nacional; Teniente Coronel Bernardo García Domínguez, el doctor José María Chacón y Calvo, Director de Cultura de la Secretaría de Educación; Comandante de la Marina, Luis F. Loys; y una representación del Patronato de las Artes Plásticas, integrada por las siguientes distinguidas damas: Mariana Fornaguera Vda. de Santana, Nena Aranda de Echevarría, Maricusa Gorostiza de Millares, Horty Lluch de Berg, Ana Luisa López Lay y Graciella Benítez.

Fueron muy felicitados los organizadores del Salón, artistas que han trabajado intensamente para el mayor éxito del mismo, y que son los siguientes: Domingo Ramos, Roberto Vázquez, Andrés Nogueira, Federico Urbach, Antonio Bach, Félix Ramos, Manuel Roig y Rodríguez Radillo.

La Banda Municipal amenizó el acto desde la explanada del Capitolio.

# Los bonistas del acueducto corren un referendum para aprobar o no la inteligencia con el Ayuntamiento

Así se supo ayer en la sesión extraordinaria celebrada al efecto por los ediles habaneros. No ha fijado a éstos todavía el Presidente de la República fecha de audiencia

La noticia de que la Comisión de Bonistas reclamantes del Acueducto de Albear está corriendo entre éstos un referéndum para determinar si se acepta o no, con algunas modificaciones, la fórmula de transacción propuesta por el Ayuntamiento para zanjar el problema, fué facilitada por el Presidente de la «Comisión de Agua», señor Alejo Cossío del Pino, durante la sesión extraordinaria celebrada al efecto ayer tarde por los señores concejales.

A las cinco y bajo la presidencia del Vice, señor Francisco Agüero, se reunieron diecisiete ediles. Una vez comprobado el quorum, se leyeron la convocatoria pertiente y un telegrama de Palacio donde el Secretario Alonso Pujol informa a la Cámara Municipal «que cuando el Jefe del Estado le fije fecha a la audiencia pedida por el Consistorio» tendrá el gusto de comunicársele oficialmente.

—Y pensar que la solicitud tiene ya ocho días de formulada!, comenta un edil.

Seguidamente el señor Cossío del Pino hace uso de la palabra e informa a sus colegas de que la «Comisión» que preside ha celebrado ya un cambio de impresiones con los bonistas pleitistas; que éstos estudian la fórmula de avenencia y que sólo le han sugerido las siguientes modificaciones: el tipo de interés, que será el 6% en vez del 4; y que la concelación total del adeudo pueda hacerse en cualquier tiempo por el Municipio.

—Puedo afirmar asimismo, sigue manifestando Cossío del Pino; que los bonistas nunca tuvieron interés en apoderarse del Acueducto de Albear y que actualmente gestiona de la Comisión de Secretarios nombrada por el Presidente Laredo su visto bueno para aceptar la transacción con el Municipio. Hay motivos para sentirse optimistas, pues.

Agregó asimismo el citado concejal que el Presidente del Ayuntamiento sigue activando por medio de Consultoría la tramitación del procedimiento de nulidad interpuesto ante el Juzgado de Primera Instancia del Sur.

—Nada se descuida, pues, terminó diciendo. Ni la posibilidad de una avenencia amigable ni el derecho ante la Justicia. Pero como nada más puedo informar oficialmente, ruego al Consistorio se declare en sesión permanente y vuelva a reunirse al martes, a las nueve de la noche.

—Estoy de acuerdo con todo,—declara el señor Borges y del Junco,—pero pido que se confíe más en el Juzgado que en los «amigos»...

Cossío del Pino determina:

—Todo se hace a la vez.

Duarte apoya también la solicitud de sesión permanente, que se acuerda por unanimidad.

Y el breve acto se termina entre esperanzas de que la Administración Municipal de La Habana retendrá la valiosa propiedad en litigio.

Cuando se retiraban los concejales de la Casa del Pueblo, llegó el Mayor interino señor Rivero San Román a cambiar impresiones.

# P A L A C I O

**EN LA FINCA «PARRAGA»**

Se informó a los reporters palatinos que el señor Presidente de la República había celebrado ayer un cambio de impresiones en la finca «Párraga», con la comisión de Secretarios del Despacho encargada de estudiar y resolver el proyecto del Gobierno de intervenir como postor en la subasta del Acueducto de la Habana.

Se añadió los comisionados habían considerado nuevamente la cuestión que será sometida a un próximo Consejo de Secretarios.

También se dijo que una comisión de concejales había entrevistado al señor Presidente en la propia finca tratando del mismo asunto.

La anterior noticia no pudo ser confirmada en forma alguna, siendo la fuente oficial la primera en consignar que desconocía al existencia de tal reunión.

**REPRESENTANDO AL PRESIDENTE**

El representación del señor Presidente concurrió ayer a la colocación de la primera piedra del edificio para la Corporación de Asistencia Pública, el ayudante, capitán Ignacio Herrera.

**ASUNTOS GANADEROS**

Para asuntos ganaderos, visitó al Secretario de la Presidencia, el exsenador Justo Lamar Roura.

**NO HUBO AUDIENCIAS**

El señor Presidente no cencedió audiencias ayer.

**EL DOCTOR VERDEJA**

Conferenció con el Secretario de la Presidencia, el doctor Santiago Verdeja, presidente del Senado.

**UN DECRETO**

Según noticias, el señor Presidente ha dictado un decreto disponiendo la liquidación del sorteo extraordinario concedido para obras en el Hospital de Mazorra.

**Diversos visitantes**

No concurrió ayer a Palacio, conforme hubimos de anunciarlo, el Presidente Laredo Bru, que permaneció en su finca estudiando distintos problemas sometidos a su consideración y, de modo particular, el del Acueducto de La Habana.

El secretario de la Presidencia, doctor Alonso Pujol, se instaló temprano en sus oficinas y recibió alternativamente al doctor Justo Lamar Roura, médico y ganadero camagüeyano, al senador doctor Ernesto Rosell y al presidente de la Alta Cámara doctor Santiago Verdeja.

**El Instituto de Orientación Infantil**

Visitó Palacio el doctor Pedro Palma Plasencia. Estuvo gestionando la situación de créditos para las atenciones del Instituto de Orientación Infantil y, además, que se atribuya personalidad al citado organismo capacitándolo para efectuar una fiscalización de las películas para menores, y dándole cabida en la Comisión Revisora.

**Diplomas otorgados**

Informó ayer a los reporters palatinos el comandante Luis Rodolfo Miranda, subsecretario de Estado, que la Agrupación Pro Enseñanza de Hechos Históricos había otorgado un Diploma de Honor al primer Magistrado de la Nación, doctor Laredo Bru, y que, al propio tiempo, serán entregados diplomas similares al coronel Fulgencio Batista, candidato de la Coalición Socialista Democrática, y a los señores Santiago Verdeja, presidente del Senado y Marcelino Garriga, presidente de la Cámara baja.

**Designación de un ayudante**

El Jefe del Estado ha designado al capitán ayudante señor Ignacio Herrera, para que lo represente en el acto de la colocación de la primera piedra del edificio que la Corporación Nacional de Asistencia Pública va a erigir en la Calzada de Columbia, esquina a Séptima Avenida.

**Nuevo pabellón en Mazorra**

Por Decreto Presidencial se ha autorizado el producto de un sorteo de la Lotería Nacional para la construcción de un nuevo pabellón en el Hospital de Dementes de Mazorra y a la adquisición de material adecuado a los fines de esa institución.

# M A T A N C E R A S

**La boda de anoche**

Brillante, fastuosísima.

Pocas veces con más grandes deseos de triunfar, y pocas también con más propicio ambiente para salir airoso en mi diario cometido, ha empuñado la pluma el cronista, en su ya larga, muy larga carrera periodística, pero pocas veces también han sido mayores los escollos a salvar y en más gran número los inconvenientes para dar a esos esponsales de Carmen Leonor Martínez y Manolo Zapico, la actualidad con que quisiera describir sus bodas.

Suprimido hoy, sábado,—día festivo—el express de Hershey que lleva siempre con sello rápido esta correspondencia, de no traer aquí este adelanto, del magnífico acontecimiento social, que es en la hora presente el tema favorito en todos altos círculos, hasta la edición del lunes no podrían tener noticias mis lectores de la ceremonia nupcial más brillante, más lucida y más suntuosa de cuantas se han registrado en Matanzas, en estos últimos años. Por eso, para no privar a los que a diario se honran con la lectura de estas dos columnas del DIARIO DE LA MARINA, voy a ofrecer hoy la bella efigie de la interesante desposada, con breves detalles de su matrimonio, emplazando para la correspondencia próxima la completa reseña de esas bodas.

Nimbada con los puros azahares con que aquí la presento, en esta artística foto de los estudios «Chic», llegó al templo de San Carlos, nuestra hermosa y dos veces centenaria catedral, la más fascinadora y la más idealmente romántica de las novias.

En la máquina del teniente coronel Benítez, testigo de la ceremonia civil y buen amigo del presidente del Lions Club padre de la fiancée, y de Manolo Zapico el feliz elegido de la adorable Carmen Leonor llegó al atrio del vetusto templo, el poema de albura, la idealización hecha carne que tal era esa novia gentilísima, del más caro ensueño de Manolo Zapoco

Habillée de Angela Soler de Vargas, la gran **coutoriere** que aquí compite en gusto, en imaginación y elegancia con los grandes modistos habaneros, creó esa maga de la alta costura, la toilette más apropiada más realzadora y más rica y más bella, para exaltación de los encantos de quien figura entre la juventud matancera como una de sus destacadas leaderes.

No describiré esa **robe** aquí, porque restaría interés a la crónica próxima en que he de levantar acta de ese matrimonio, pero diré, sí, que ni vimos nunca nada más aladamente espiritual, nada tan finamente cautivador que esa linda desposada que hoy inspira mi pluma.

Arrogante y majestuosa, aureolada por la inmensa dicha que la embargaba en aquellos instantes, cruzó Carmen Leonor Martínez por la doble fila de invitados que congestioban el templo cual sublime visión de hechicería, recogiendo a su paso las celebraciones y los halagos que para ella salieron de todos los labios.

Orgulloso y satisfecho, en la hora más cara de su existencia, llevaba José Manuel Martínez a la unigénita en que con su cariño todo, ha cifrado todos sus anhelos, todas sus ambiciones y su experanza toda.

Esperaba en el altar a su fiancée Manolo Zapico, en compañía de la madrina, la dama siempre interesante y siempre bella Caridad Góhez viuda de Zapico, que con elegantísido traje negro, irreprochable marco a su noble prestancia, y de hinojos frente al altar llayor de la iglesia de San Carlos dió comienzo la ceremonia breve y elocuente, que al unir dos almas no las separa jamás, aunque la ley así pretenda hacerlo.

Después de bendecida la feliz pareja, rubricado el contrato religioso ante la autoridad eclesiástica del reverendo P. doctor Jenaro Suárez abandonaron los novios la Catedral para dirigirse al Tennis Club, donde con rumbo, esplendidez y derroche inigualado recibieron los esposos José Manuel Martínez y Dulce María García y Caridad Gómez de Zapico, a los cientos de cientos de concurrentes al matrimonio de sus hijos.

No intentaré tampoco dar un reflejo de esta recepción post-boda porque tienen como único mérito mis crónicas traer a ellas, con la más exacta fidelidad, cuanto ven mis ojos e inspira mi pluma.

Claro está que fantaseamos según el más o menos interés que mueve nuestras péñolas, pero nos ceñimos siempre a una verdad, que poetizada, como deben escribirse estas secciones sociales, captan en la letra de mol lo que muchas veces en el mañana, es regalo y es grata evocación que refresca la memoria.

En el Tennis, donde se dió cita con toda la Matanzas elegante que figura a diario en estas columnas de las «Matanceras», vimos también representaciones muy distinguidas del gran mundo habanero, y en la relación de nombres que he de hacer en las cuartillas que completen no hoy, sino mis «Matanceras» próximas, el eco de estas bodas, se verá que ni exagero ni me apasiono opr tratarse de seres que tienen bien conquistado mi afecto, mi cariño y mis simpatías. En la propia máquina del teniente coronel Benítez, que los llevó al templo, partieron después de ofrecer el «weeding cake» a sus amistades, Manolo Zapico y Carmen Leonor Martínez, rumbo a la capital donde han de deslizarse los primeros días de su honey moon, para, a su regreso, instalarse en el coqueto apartamento que en la residencia de los padres de Carmen Leonor ha sido alhajado lujosamente para los felices desposados.

Hay aquí un caudal de presentes nupciales, una verdadera montaña de flores, y un no despreciable número de cheques, que las infinitas amistades de Carmen Leonor y Manolo han depositado en su canastilla de bodas.

Bodas como esa de anoche con que hoy sorprendo a mis lectores, recuérdanse pocas, y si hurgamos en los campos del recuerdo, no hayamos parangón en lo que respecta a concurrencia, a derroche y rumbo, y a simpatías y popularidad.

Mis votos por la ventura de los ya esposos Martínez-Zapico, a los que deseo las mayores venturas.

**Manolo Jarquín.**

POST-MATANCERAS

Los temas de hoy.

Dos almuerzos abren el programa de esta gran fecha del 24 de febrero aniversario del Grito de Ibarra, uno del Club Rotario, que tendrá por marco la Colonia Infantil de Vacaciones de las alturas de Simpson, de la que es director el doctor Elio Leiva; el otro en el central «Triunfo» donde todos los años reúne el rico hacendado don Adolfo Marzo a ur selecto grupo de amigos.

Hay después actos patrióticos.

Y por la noche el gran baile del Casino Español, que está llamado al más grande succés. El ballet «Magnolias bajo la Luna», dirigido por José R. Prendes, es el número más fino más elegante y más bello que pudiera concebirse, dentro del estrecho marco en que tenemos que girar en provincias.

Mañana, domingo, día de asueto para el cronista, tenemos otro almuerzo en Monserrat, del Club Asturiano, con baile al final.

Y el martes, en el Gran Hotel París, de la Calzada de Tirry, tendrá efecto otro ágape para asistir al cual vienen de la Habana altas personalidades diplomáticas y del mundo de los negocios.

Hasta la semana entrante, pues lector.

**M. J.**

# Apréstase el pueblo a conmemorar el Grito de Baire, iniciando desde hoy la glorificación de la bandera

Las autoridades civiles y militares presenciarán la revista militar desde la tribuna levanada frente al Capitolio. Una velada de los Emigrados Revolucionarios

En un ambiente lleno de esperanzas en los propios destinos y de fe en las soluciones que den a los problemas políticos nacionales los representativos de todos los sectores se conmemorará hoy el Grito de Baire, a sea el inicio de las luchas por las libertades patrias.

En horas de la mañana será ocupado para la vistosa glorieta construída frente al Capitolio, por las autoridades civiles y militares, cuerpo diplomático y algunos invitados, la gran parada de las fuerzas armadas, cuyos detalles hemos publicado ya.

La capital y las poblaciones del interior se verán, como en otros tiempos, engalanadas con la bandera de las barras azules y blancas y la estrella solitaria, gracias a los esfuerzos surgidos del Club de Leones de la Habana que han secundado, con ejemplar espíritu de cooperación, todas las institutciones cívicas, clubs deportivos, sociales, culturales y científicos, cuyos dirigentes han realizado efectiva campaña entre sus miembros en pro de la glorificación de la enseña patria.

**La «Unión Calixto García» conmemorará la fecha con una comida**

La agrupación patriótica «Unión Calixto García», como sentido homenaje a la memoria de los libertadores que nos dieron la nacionalidad, ha organizado una comida que tendrá lugar en la noche de hoy, día del Grito de Baire.

Hará uso de la palabra el Comandante Luis Rodolfo Miranda, Presidente de la Institución, veterano de la Guerra d Independencia y Subsecretario de Estado. El Comandante Miranda, por haber vivido aquellos gloriosos hechos, sabrá relatar la significación de los mismos.

El señor Enrique Trujillo Toro, Secretario de la «Unión Calixto García» nos ruega hacer público que será la comida de esta noche un acto sencillo, de fervor patriótico, para trasmitir a las generaciones presentes el exaltado ideal de los intrépidos mambises, ya que esa institución tiene por finalidad reverenciar y perpetuar los anhelos de la alta cubanidad.

También los Emigrados Revolucionarios cubanos celebrarán en su local social una velada con un patriótico programa.

Se ha hecho para el acto una extensa invitación.

**Un concierto por la Banda de Música de la Marina de Guerra**

En ell Anfiteatro Nacional, Avenida del Puerto, ofrecerá esta noche, a las ocho y media, un gran concierto la Banda de Música del Estado Mayor General de la Marina de Guerra Constitucional.

El programa confeccionado para ese concierto incluye exclusivamente obras de compositores cubanos, por tratarse de una fecha patriótica de tan alta significación en nuestra Historia, según nos informa el Mtro. Armando Romeu Marrero, Capitán Músico Director Jefe de dicha Banda.

**EL PROBLEMA SENATORIAL PINAREÑO**

PINAR DEL RIO, febrero 23. (Por telégrafo, al DIARIO).—Informadores políticos anunciaron hoy, alrededor del problema senatorial en esta provincia, dentro de la Coalición Socialista Democrática, que solamente pueden darse como asegurados a los señores Manuel Benítez, Simeón Ferro y Ramón Collado, presidentes de los Partidos Liberal, Nacionalista y CND. Se dice también que la otra acta puede ser cubierta con el señor Manuel Pérez Galán u otro cualquier nacionalista. El Gobierno Provincial será para el doctor Salvador Díaz Valdés, perteneciente al Partido Liberal.—GUILLERMO RODRIGUEZ, Corresponsal.

**SE SUSPENDIO EL MITIN AUTENTICO DEL PARQUE CENTRAL**

El mitin anunciado para esta noche en el Parque Central, organizado por la Asociación de Veteranos del Autenticismo, ha sido suspendido por decreto de la alcaldía, teniendo en cuenta la festividad del día.

La presidenta de la Asociación, señora Conchita Castanedo, ha determinado que el acto sea radiado desde una estación local.

# RESULTO UN ACTO BRILLANTE LA TOMA DE POSESION DE LOS DIRECTORES DE DETALLISTAS

Fueron entregados los premios de laboriosidad a varios asociados que se distinguieron por su actuación durante el año pasado. Hubo discursos de loa para la asociación

**Presidencia del acto celebrado anoche para la toma de posesión de la nueva Directiva de la «Asociación de Detallistas de Víveres Unidos de la Habana».**

Como anunciamos en nuestra anterior edición, tuvo efecto anoche la toma de posesión de los miembros de la Asociación de Detallistas de Víveres Unidos de la Habana, que han de desempeñar los cargos de la Junta Directiva de dicha corporación durante el nuevo período reglamentario.

Sobresalientes personalidades invitadas, representantes de corporaciones minoristas y asociados, llenaban el salón de sesiones del edificio que la Asociación posee en la calle de Chacón.

Poco después de las nueve abrió el acto el presidente señor Jesús C. Portela, dirigiendo un saludo a todos los invitados y a la numerosa concurrencia.

Con el señor Portela se sentaban en el estrado, los señores siguientes: teniente Ramón Ballestena, en representación del Jefe de la Policía; doctor Edgardo Buttari, ex-Secretario de Comercio; Lucio Fuentes Corripio, presidente de la Federación Nacional de Detallistas; Narciso María Rodríguez, presidente del Centro de Detallistas de la Habana; doctor Felipe Rivero Alonso, Notario de la Asociación; Segundo Formoso, tesorero; José R. Gómez, secretario; comandante Marchena; Adrián Colás, de la casa Bacardí; José Miguez, de Crusellas y Compañía; Rogelio Caramés, por "La Polar"; doctor Ricardo Elizalde, abogado de la Asociación y el representante de la cervecería "La Tropical".

**Premios de laboriosidad**

Después que el señor José C. Portela abrió el acto, saludando a los nuevos directores de la Asociación, procedió a la entrega de los Títulos de Laboriosidad a los señores Lorenzo Díaz Prieto, Pedro R. Sánchez, Antonio F. Iglesias y Antonio Queipo. Todos recibieron el aplauso de la numerosa concurrencia.

**Los nuevos directores**

Procedió después del señor Portela a hacer entrega de los títulos a los nuevos directores de la Asociación, a la par que darles posesión de sus respectivos cargos. Son los señores siguientes:

Presidente, Francisco Moscoso y Febrero; Vicepresidente primero, Manuel Marcio; Vicepresidente segundo, Leonardo Castaño; Tesorero, Juan Gómez; Vicesecretario, José Caviedes; Vocales: Pedro García, Vicente Puig, Segundo Formoso, Lorenzo Díaz, Ramón López, José Pérez, Alejandro Baniella, Jos; Lage Neira, José Debasa, Sebastián Rodríguez, Alfonso Martínez, Rufino M. Lara, Robustiano Fernández, Benjamín Fierro, Luis Rodríguez, Urbano Fernández, Avelino Suárez, José Menéndez, Julio Rodríguez y José Fernández; Vocales suplentes: José Martínez, Eugenio Suárez, José Castaño, Benigno Alvarez y Emilio Rodríguez.

A la entrega de cada título de directivo, seguían los aplausos de los concurrentes. Diríase un premio a viejos luchadores por la institución.

**Discursos pronunciados**

Además del señor Jesús C. Portela, que estuvo acorde con su cargo en las palabras que pronunció se produjeron en distintas manifestaciones otros de los señores que representaban corporaciones minoristas e industrias relacionadas con los intereses de los detallistas.

El presidente electo, señor Moscoso, agradeció la salutación del señor Portela y prometió seguir laborando, con el tesón de siempre, por la Asociación de Detallistas de Víveres Unidos de la Habana.

Alentando a los nuevos directores de la corporación y exteriorizando sus anhelos por el éxito de los mismos, hablaron los señores Lucio Fuentes Corripio y Narciso María Rodríguez, presidente de la Federación Nacional de Detallistas y presidente del Centro de Detallistas de la Habana, respectivamente.

El doctor Edgardo Buttari siguió en el uso de la palabra a los dos mencionados luchadores detallistas. Dijo que continuaba identificado con los intereses minoristas y que si triunfaba en su aspiración a la alcaldía de la Habana, seguiría defendiendo a sus amigos los detallistas, cuya labor alabó.

Para la actuación de los directores salientes, como para todos los que durante trece años han laborado por el auge de la Asociación de Detallistas, tuvo frases de encomio el doctor Felipe Rivero Alonso, notario de la institución, de la que hizo una síntesis histórica con frases de emoción alentadora.

Los señores José R. Gómez, Rogelio Caramés, José Ramón López y otros señores, se sumaron a los votos exteriorizados por la prosperidad de la Asociación.

Todos los concurrentes fueron espléndidamente obsequiados con bocaditos y licores.

# RESOLVERAN EN LA PROXIMA SEMANA EL PROBLEMA DE LA HUELGA DE ARTES GRAFICAS

Distintas reclamaciones y pensiones resueltas por la Delegación Provincial de Maternidad Obrera. Médicos de Pinar del Río protestan al no pagárseles

# ANTE EL AUMENTO DE CASOS DE FIEBRE TIFOIDEA, SANIDAD INTENSIFICARA LA VACUNACION EN TODA LA ISLA

## FESTEJAN EN EL "JARONU" A LAS DELEGACIONES DE COLONOS DE LA CONVENCION CAMAGUEYANA

Discursos pronunciados durante el almuerzo en el que se hizo pública declaración de las dificultades que tienen para la colocación de nuestro azúcar en los mercados del exterior

En tren especial, cedido por los Ferrocarriles de Cuba a los miembros de la Asamblea Nacional de representantes de la Asociación de Colonos de Cuba, visitaron ayer el central Jaronú, donde les fué ofrecido un suculento almuerzo, hablando en nombre de los colonos de dicha compañía azucarera, el señor Juan M. Roque, que hizo un elogio de la Asociación que, además de laborar en defensa del colonato, siguiendo las inspiraciones del ingeniero López Castro, secretario de Agricultura, propicia la organización de las demás clases agrícolas, tales como arroceros, bananeros, tabaqueros, etc., todos componentes del agro cubano.

El señor Rodríguez Blanca explicó el motivo de la visita al Jaronú, de cuya Administración tenía recuerdos muy gratos por atenciones tenidas para con los colonos.

El doctor Juan Balerdi, a nombre de la Asamblea, agradeció las atenciones que se les tributaba señalando que el Jaronú con su potencialidad material y moral, con su situación difícil, hace patente la tragedia que vive nuestra nación agobiada por las dificultades que atraviesa para colocar sus frutos en el mercado exterior.

Terminado el almuerzo los visitantes recorrieron las distintas dependencias del ingenio, que se encuentra en plena actividad.

**La Exposición Avícola**

A las diez de la mañana, de hoy, se inaugurará en la antigua Quinta de los Molinos la XII Exposición Nacional Avícola, que permanecerá abierta hasta el próximo día 28.

El Jurado para otorgar los premios que serán distribuídos entre los expositores lo integran los señores Arturo Guichard, por el secretario de Agricultura; John C. Kriner, Juan Carral, José Montes Junquera, Pedro Pablo Cabal y Rafael Lagarde.

**Títulos expedidos**

El subsecretario de Agricultura, doctor Gustavo E. Perea ha firmado los siguientes títulos expedidos por el Negociado de Registro Pecuario y Marcas de Ganado:

Basilio Estévez, de la provincia de Pinar del Río.

José Díaz Oliva y Cirilo Forte Hernández, de la provincia de La Habana.

Andrés Suárez Medina, de la provincia de Matanzas.

Herederos de Joaquín Santos Calzado, Simón Marcos Santos, Vicente Trimiño, José Toledo Clara y Justo Benavides Moreno, de la provincia de Santa Clara.

Emiliano González Vizcaíno, Jesús López Quintana, Magdalena Rivero Rivero, Santiago Medina, María Castillo y Juan Domínguez Rodríguez, de la provincia de Camagüey.

**Marcas de Ganado**

Han solicitado marcas como ganaderos menores los siguientes señores:

Andrés Valdés, María Leopoldina Marrero, M. de Oca, José Pérez Olivarez, Benito Labrada, Ramón Artiles Fleites, Joaquín Rodríguez, José Gómez Gómez, Enrique Rodríguez, Cipriano Alvarez, Luis Mastrapa, Lydia Espinosa, Mario Cabrera y Juan Pérez Pérez.

Y como ganadero mayor la señora María Medina Correa.

### DENUNCIA DE DAÑOS

Eusebio López Hernández, dependiente del café al aire libre, situado en Prado y Dragones, denunció a la policía, que varios desconocidos rompieron una de las mesas, dándose a la fuga, estimando el daño en cinco pesos.

## Fija Comercio el precio del sebo puro para Marzo

Se venderá a $4.63 y $4.91, según su calidad. Relación de las industrias ganaderas

La Comisión Técnica Asesora de la Secretaría de Comercio, después de realizar minuciosos estudios, ha recomendado al Secretario del Ramo, Dr. Oscar Bonachea, los precios que deben regir para el sebo puro de res de producción nacional, utilizado principalmente por las industrias jaboneras durante el próximo mes de marzo.

Como se sabe, el doctor Bonachea ha venido reduciendo, de acuerdo con la mencionada comisión, los precios de este artículo habiendo logrado situarlos muy próximos a los niveles de los que regían en mayo de 1939 cuando fué puesto en vigor el Decreto 748 de 11 de abril del propio año. Siguiendo ese propósito en el día de ayer remitió a la Gaceta Oficial un decreto contentivo de los precios que entrarán en vigor en el próximo mes de marzo y que son los siguientes: para el sebo llamado de segunda, destinado a la elaboración de jabón amarillo, $4.63 el quintal, y para el de primera, que se utiliza en el jabón blanco, $4.91 por quintal.

La producción de sebo, según la impresión existente, ha mermado extraordinariamente a causa de que los sebos de mejores calidades se están empleando en preparar manteca compuesta, que ofrece mejor negocio debido al aumento de valor que ha tenido la manteca pura de chicharón importada.

**Podrá realizar operaciones la «Cooperativa de Seguros del Transporte», Sociedad Anónima**

El Secretario de Comercio, doctor Oscar Bonachea, ha firmado una resolución a propuesta del Director de Seguros, autorizando a la entidad denominada «Cooperativa de Seguros del Transporte», S. A., para que pueda realizar operaciones en el ramo de Riesgos y Accidentes, en todo el territorio Nacional.

La mencionada Cooperativa ha cumplido con todos los requisitos legales, depositando, además, en la Tesorería General de la República la garantía estipulada de $25,000.00 que señala el Artículo Segundo del Decreto Ley 467 de 7 de Septiembre de 1934.

**Confeccionará Comercio una relación de las industrias derivadas de la ganadería**

De acuerdo con la solicitud formulada por el Jefe de la Oficina Provincial de Santa Clara, el Director de Comercio doctor Rubén Ortiz Lamadrid, ha dado órdenes al Jefe del Negociado del Censo Comercial, señor René Guerra Hevia, para que confeccione una relación de las industrias derivadas de la ganadería y la agricultura.

## SON INSTRUIDOS DE CARGOS VARIOS CONSTITUYENTES

El Juez de Instrucción de la Sección Primera recibió un exhorto de su colega de Santa Clara, que sigue la causa 88 del año actual por el delito de infracción de la ley electoral para que proceda a instruir de los cargos que le resulten a los señores Alvaro Sánchez Baceta, Rogelio Pina Estrada, Juan Jerez Villarreal, Rafael Pichardo Puentes, Oscar Gans Martínez, Dr. Orestes Ferrara Marino, Roberto Leiva Puentes, Leonardo Anaya Murillo, Dr. Emilio Núñez Portuondo, Dr. Aurelio Fernández Concheso, Dr. Manuel Jiménez Lanier, Raúl Ramírez Obourque, doctor Jorge Mañach Robato, Dr. Rigoberto Ramírez Estrada, Mario Robau Cartaya, Antonio Penichet Gómez, Aníbal Ramiro Jordas y Dr. Alejandro Vergara Leonard.

En horas de la mañana de ayer, fueron instruídos de cargos, los señores Juan Jerez, Rogelio Pina, Oscar Gans, Rafael Pichardo y los doctores Ferrara y Fernández Concheso.

Todos estos señores fueron candidatos a la Constituyentes por diversos Partidos en las pasadas elecciones y no comunicaron a la Junta Provincial de Santa Clara la designación de un delegado tesorero que informara los gastos que tuvieron en la propaganda electoral.

## Homenajeadas las fuerzas del Regimiento n. 2

Agasajó así el Coronel Jefe de la Policía a las fuerzas del Regimiento villaclareño

Al mediodía de ayer, en los jardines de P. Grandes, el coronel Bernardo García, jefe de la División Central de la Policía Nacional, ofreció un almuerzo homenaje al Tercio Táctico número 2, destacado en Santa Clara, que se encuentra en La Habana para asistir a la parada militar de hoy.

Asistieron al acto el comandante J. L. Chinea, jefe del Tercio Táctico referido, 20 oficiales y 210 clases y soldados.

Ocupaban la mesa presidencial el coronel Bernardo García; el comandante Chinea; el capitán Owen Parr, ayudante del coronel Pedraza; los comandantes Serra, Vega, Lombana, Prat, La Fe, Porraspita, Menéndez, Gil Ibáñez, Tandrón, Varona; tenientes Castañeda, Soto del Valle, C. E. Fernández, J. Martínez Pasiana, Rojas y otros.

Estaban presentes los capitanes Lavista, Herrera, Campos, Pedro Díaz, Mudarra, Montesino, Quintana, López y doctor Ronquillo; tenientes Valentín García, Roque Sosa, H. Hernández, Iglesias, Padrón, Román Gómez, Santos y otros, y los repórters Guillermo Herrera, Francisco Sendra y J. I. Montes.

El capitán doctor García Silva ofreció el homenaje en nombre del coronel García y demás miembros de la División Central, contestándole el teniente doctor Rojas, siendo ambos muy aplaudidos.

La Banda de la Policía Nacional tocó selectas piezas de su repertorio.

Durante el acto, reinó la mayor confraternidad y alegría.

Los capitanes Torres y Zaragozi, ayudantes del jefe de la Policía, hicieron los honores a los invitados.

### ESTA ANUNCIADA PARA MAÑANA UNA CONVENCION DE ESTUDIANTES DE INSTITUTOS EN SANTA CLARA

Para mañana, día 25 de febrero, se encuentra anunciada una convención de estudiantes de Institutos de Segunda Enseñanza en la ciudad de Santa Clara.

Se trata de unificar todas las peticiones formuladas por dichos planteles en el Congreso Nacional de Estudiantes.

Las nuevas peticiones, según se nos informa, se formularán a través de la Federación Nacional de Institutos, que se reorganizará definitivamente.

### AMBULANCIA PARA EL BANDO DE PIEDAD

La American Humane Association ha donado al Bando de Piedad de Cuba una espléndida ambulancia para la recogida de animales abandonados o heridos en las calles. La referida ambulancia se pondrá en servicio el próximo lunes 26. Ese día será inaugurada también una jaula modelo para la hospitalización de animales, que fué donada por la señorita Ella E. Hetzel, de Germantown, Philadelphia, en el local dedicado a los animales que tiene el Bando en Este de la Línea número 453, entre Gómez y Mendoza, Santos Suárez, a las cinco y media de la tarde.

### VEHICULOS CIRCULADOS

Por transitar con exceso de velocidad, ayer fueron circulados por la policía, los vehículos siguientes:

Séptima Estación: 6295 y 20562.

Décima Estación: ómnibus 568.

GRAN PROGRAMA DOBLE

HOY SABADO 24

Positivamente, Seguramente

El "hit" de hoy

Carriolas

PARA LOS NIÑOS

Carriolas

DE 1ra. CLASE

Metálicos y con Zunchos de Goma

HOY SABADO

EL SOBRE DE LA SORPRESA

DISTRIBUIRA EL DOBLE DE SORPRESAS DE LAS QUE HABITUALMENTE DISTRIBUYE.

EL DOBLE DE TODO

HOY SABADO 24, EL SOBRE DE LA SORPRESA BATIRA TODOS SUS PROPIOS RECORDS

¡Compre AVANCE esta tarde!


## Considera el jefe de bomberos de Marianao intencional el incendio ocurrido en la Cuba Fruit Products

Excluído de fianza Ruperto Herrera, matador de Novo Terry. Agoniza un hombre arrollado por un auto. Vacunación contra las enfermedades contagiosas. Tres nuevos casos de tifoidea

MARIANAO, febrero 23. DIARIO. Habana.—El jefe de los bomberos de Marianao, comandante Pablo Santamarina, estima que el incendio ocurrido en la fábrica de dulces «Cuban Fruits Products Co.», en el poblado de Punta Brava, fué intencional. Las perdidas se calculan en unos $15.000.

En esta fábrica hace pocos meses se produjo un principio de incendio que fué localizado inmediatamente; los dueños de la misma sostienen una cuestión judicial en el Juzgado de Primera Instancia de Marianao, habiéndose nombrado administrador judicial, al señor Irving Freidmann.

El capitán Cruz Vidal, jefe de la Guardia Rural de Marianao, con el teniente Fajardo, investigan el suceso para informar al Juzgado, así coma la intervención que pudieran tener en el suceso los empleados de la fábrica Charles Tenembau y Pablo Ortega.

La fábrica está asegurada en una Compañía de la Habana, sin que se sepa la ascendencia de la póliza.

Veinticinco familias quedaron sin trabajo al quemarse la fábrica, una de las que mayor número de obreros tenía.

**Excluído de fianza el cabo Ruperto Herrera**

Ruperto Herrera y Herrera, cabo del Ejército, perteneciente al Reg. 6, que en las primeras horas de la mañana del lunes, mató de un balazo a José A. Novo Terry, cuando se encontraba con éste en un apartamento de la Avenida 7 y Primera, en Buena Vista, fué procesado con exclusión de fianza por el Juez de Instrucción, doctor García Navarro, resolución que comunicó al secretario Pedro Santos al procesado en las prisiones militares.

**Revocan un auto**

La Sala Cuarta de la Audiencia de la Habana, revocó el auto de procesamiento que con exclusión de fianza dictó el Juzgado de Instrucción de Marianao, contra Juan Abascal Silva, acusado de la infracción de la Ley de Drogas, disponiendo que fuera libertado.

**Lesionado grave**

Julio García ,de 19 años, sufrió lesiones al ser arrollado por el auto 13,882, que conducía Carlos Cervantes Gómez de Molina, de 25 años, vecino de 25 número 1106, en la Quinta Avenida y calle 12, en el reparto Ampliación de Almendares. Sobre la fractura de una pierna. Se encuentra en el Hospital Calixto García.

**Estafó a una amiga**

Emilia Martín, de 41 años, vecina de 5 y 12, acusó a María de O. Lastra Pérez, vecina de 15 y 14, de haber comprado varios muebles en la cantidad de $22.00 y que ayer se presentaron varios empleados de la firma comercial Díaz y Chao, y se llevaron los mismos, por lo que se estima estafada en esa cantidad.

**Le hurtaron prendas y ropas por $90**

Alberto Behear, de 42 años, vecino de 12 y C, denunció a la policía que personas desconocidas le robaron ropas y prendas por valor de noventa pesos, no teniendo sospechas de nadie. También denunció Adolfo Bock Borges, de 38 años, vecino de 4 entre Primera y Tercera, que le hurtaron ropas por valor de $808.00. La policía investiga ambos robos.

**Recaudación Municipal**

La recaudación en el Ayuntamiento hoy fué de $951.12. El Alcalde dispuso el traslado al Hospital de Dementes de Mazorra, de José Falcón, vecino de Marianao.

**Varias causas recibidas para su archivo**

En el Juzgado de Instrucción se recibieron, procedentes de la Audiencia de la Habana, para su archivo, las siguientes causas números: 1,347, 536, 1,281, 1,339, 1,336, 1,020, 1,333, 1,337, 1,342, 1,047, 1,229 y otras.

**Tres casos de tifoidea**

El doctor Nogueiras, director de la Unidad Sanitaria, comunicó al Jefe de Sanidad, doctor Barquín, la existencia de tres nuevos casos de fiebre tifoidea en las personas de Ana María Altuz, de 17 años, vecina de Rosendo Collazo y Castillo; Alberto C. González, de 27 años, vecino de Infanta 7; y Casimiro Valdés Sardiñas, de 48 años, vecino de Avenida Máximo Gómez y Santa Isabel.

**Fallecimiento de un anciano**

Ha sido repartada a la Jefatura de Sanidad, la defunción de Juan Raucia Sánchez, de 91 años, vecino de Martí 118.

**No cumplen las ordenanzas**

Por no cumplir las disposiciones sanitarias han sido enviado al Juez Correccional, doctor Sánchez Pessino, los expeidentes de José Alvarez del Río, José Agustín Martínez, J. Balcells, José González, María Rodríguez, José A. Guerra, Enrique Cumell, Celestino O. Lay, Agustín Moya y Antonio Valdés Rodríguez.

**Vacunación contra enfermedades contagiosas**

Por los inspectores de la Sanidad Local han sido vacunados contra el Tifus 37 personas, contra la rabia 12 y contra la viruela 2.

**A. Martínez**, corresponsal.

### CHOFER DETENIDO

El chofer Amadeo Barreras Flores, de 42 años y vecino de Real 35, Lisa, fué detenido por el vigilante Rodolfo Martínez, de la Policía de Marianao, por reclamarlo el Juez Correccional de ese pueblo en el juicio 3818.

## Colocada la primera piedra de la casa que se sorteará para obtener fondos para la Asistencia Pública

Con el dinero que se recaude se atenderán las necesidades de las creches, asilos y otras instituciones benéficas. El sorteo se efectuará el 27 de Junio. Detalles de la ceremonia

A las cinco de la tarde de ayer fué colocada la primera piedra de lo que será una hermosa casa residencial, la cual se rifará en fecha próxima entre todos los habitantes de la República que quieran obtener boletos, y cuyos fondos se destinarán con los de beneficencia del Consejo Nacional de Asistencia Pública para la atención de creches, asilos y otras análogas instituciones de caridad.

A la colocación de esa primera piedra asistieron el Coronel Fulgencio Batista, ex jefe del Ejército Constitucional y creador del referido Consejo benéfico y su distinguida esposa, la señora Elisa Godínez de Batista, que fuera la iniciadora de esas rifas con fines de caridad.

Gran cantidad de damas de nuestra mejor sociedad se hallaban presentes en el acto así como gran número de funcionarios y personalidades de esta capital.

Allí vimos al Secretario de Defensa Nacional, doctor Domingo F. Ramos;, doctor Juan Moya, Secretario de Sanidad y Beneficencia; señor Antonio de la Riva, doctor Alonso Pujol, Secretario de la Presidencia; Comandante Julio Diez Argüelles, Presidente del Consejo Nacional de Asistencia Pública; Capitán Zaragozí, en representación del Jefe de la Policía; el Subsecretario del Trabajo, doctor Gómez Marrero, capitán Hernández Volta, en representación del Coronel Pedraza, jefe del Ejército; capitán Rodríguez Ochoa, por el Coronel Ignacio Galíndez; Comandante Porras Pita, Director del Hospital de la Policía Nacional; Capitán Herrera, por el Presidente de la República; el comandante Angel Alonso, Comandante Ramón Cernadas; Teniente Coronel Demetrio Despaigne, Presidente del Consejo Nacional de Tuberculosis; José Antonio Fernández y Alex Bermúdez; doctor Héctor de Hayala, por el Secretario de Estado; Comandante Antonio Bolet; Teniente Coronel Arístides Sosa de Quesada, Presidente del Consejo Corporativo; capitán Juan Abascal, Director del Instituto Cívico Militar; Capitán Antonio D. Torra, jefe del Buró de Prensa del Ejército; Ingenieros Cristóbal Díaz y Pizarro; doctor Llansó; Rivero Muliz, Juan de Mena, Milanés y otros muchos.

**Se firma el acta**

Cuando se hallaban presentes los señores de Batista y las autodades, el Comandante Julio Diez Argüelles leyó el acta en la cual se especificaba el inicio del segundo sorteo de caridad. Firmaron la misma el Coronel Batista, su esposa, el capitán Herrera por el Presidente de la República, el Dr. Juan Moya, doctor Alonso Pujol, Ortelio Alpízar, Alcalde de Marianao; el Teniente Coronel Despaigne, los doctores Llansó y Gómez Marrero y otros. Inmediatamente después la comitiva pasó al lugar donde tendrá lugar la colocación de la primera piedra que estaba suspendida de un carrillo que a su vez sostenía un trípode de madera.

Es en ese momento cuando el Comandante Diez Argüelles leyó unas sentidas cuartillas en las que puso de manifiesto la labor del Consejo Nacional de Asistencia Pública, la obra que había realizado en favor de los necesitados el Coronel Batista y los sentimientos caritativos de la señora Elisa Godínez de Batista que fuera la persona que ideó este sistema de sorteos para aliviar en parte a los muchos niños y ancianos que se encuentran sin techo y sin pan.

Con las palabras del Comandante Diez Argüelles se dió fin al acto.

**Descripción de la casa**

La casa que se va a rifar—situada en Ove. de Columbia y Séptima—es de dos plantas y según la descripción de la misma tendrá todos las comodidades de una residencia moderna. Su valor aproximado es de veinticinco mil pesos.

También habrá dos premios más, uno de cinco mil pesos en efectivo y una máquina automóvil.

El sorteo se llevará a efecto tan pronto como se termine la fabricación de la residencia que se ha fijado para el día 27 del próximo mes de junio.

### DE UN BALAZO FUE HERIDO UN DRIVER DE LOS OMNIBUS ALIADOS

José Acosta Santana. de 29 años d edad, chofer de los Omnibus Aliados y vecino de San Joaquín número 99, en Guanabacoa, ingresó anoche en el Hospital de Emergencia, para ser intervenido quirúrgicamente por el doctor Guzmán, por presentar una herida de bala en el hipocondrio derecho.

Según lo actuado por la policía de Guanabacoa, Acosta sostuvo una riña por cuestiones de faldas, en el reparto «La Jaca» en dicho término con Angel Delgado Guanche, de 43 años l residente en el reparto indicado.

Guanche en el curso de la tragedia esgrimió un revólver disparando contra su contrincante, hiriéndolo.

El vigilante 214, J. Font. que se hallaba de servicios en el lugar de referencia, logró arrestar al agresor, presentándolo ante el Juez de Instrucción de Guanabacoa, cuya autoridad lo remitió al vivac.

## REPORTAN AL DEPARTAMENTO LA APARICION DE BROTES EN DISTINTAS POBLACIONES

Toda una familia del barrio Redención, de Nuevitas, atacada de dicha enfermedad, ha sido recluída en el Hospital de Camagüey. La renovación de las licencias de las vaquerías. Defunciones

Como consecuencia de las contínuas lluvias caídas hace unas semanas en todo el territorio nacional, se advierte en muchos términos municipales el incremento de los casos de fiebre tifoidea. Así lo informan a los altos funcionarios de la Secretaría del Ramo los jefes locales de Sanidad de Los Palacios, Consolación del Sur, Gibara, Regla, Güira de Melena y otros, donde a diario se reportan nuevos atacados de dicha enfermedad.

Ayer se recibieron telegramas de los jefes de Sanidad de Los Palacios, anunciando padecen tifoidea los menores Rogelio y Gerónimo Rodríguez, de 8 años y 16 meses, respectivamente y Virgilio Cabrera, de 12 años; de Consolación del Sur, Andrés González, que reside cerca del lugar donde están enclavadas las escuelas públicas; Gibara, señorita Ramona Rodríguez, de 27 años, Regla, Adela Pérez y Leopoldo Naclares y, Güira de Melena, Leonor Gorostiza, de 61 años.

Además, informes llegados a la Secretaría de Sanidad dan cuenta de haber sido ingresados en el hospital civil de Camagüey los siguientes menores atacados de fiebre tifoidea, procedentes del barrio Redención, término municipal de Nuevitas Rosa Misa, de 33 años María Gómez misa, de 15 años, Ramiro, de 13 años, José de once años, Isabel, de 9 años, Aladina, de siete años, Alwin, de 5 años, y Humberto de dos años de edad, de iguales apellidos que la primera.

Con vista de los anteriores informes, juntamente con alto funcionarios del Departamento, el Secretario de Sanidad doctor Juan de Moya, ha ordenado, como primera medida, se intensifique la vacunación antitífica en las seis provincias, especialmente en aquellos términos municipales donde los brotes son de consideración y pueden convertirse en epidémicos; y también se entrevistará con el doctor Alberto Recio, Director del Laboratorio del Instituto Finlay para que haga cuanto pueda a fin de obtener mayor producción de vacuna antitífica para su distribución diaria.

**Rectifica el Comisionado de Sanidad de Oriente**

Al cabo de cuatro días de habérsele ordenado que informase sobre el número exacto de casos de Poliomielitis Anterior Aguda Epidémica existentes en la ciudad de Santiago de Cuba, ayer el Comisionado de Sanidad de Oriente dió cuenta a la superioridad, asegurando que solamente tiene noticias de la ocurrencia de dos casos, los cuales se hallan hospitalizados en la clínica Los Angeles.

**No es necesario renovar la licencia**

Se ha informado por la Dirección de Sanidad al Jefe Local de Holguín previa consulta hecha al efecto, que las licencias sanitarias a las vaquerías no es necesario renovarla cada año, sino cuando dicho comercio cambie de propietario; pero las autorizaciones para el transporte de la leche de vaca tienen que renovarse cada vez que se cambie la chapa de la circulación del vehículo y se obtendrá mediante la solicitud correspondiente, acompañado veinte centavos en sellos del Timbre Nacional.

**Defunciones de menores de un año de edad**

El Director de Sanidad, a ruegos del Jefe del Negociado de Estadísticas y Demografía del Departamento, ha dirigido una enérgica comunicación a los jefes locales de Camagüey y de Santiago de Cuba conminándolos para que en un breve plazo remitan los datos correspondientes a las defunciones de menores de un año durante los años de 1937 al 1939 a consecuencia de enteritis infantil, agregando el de la última de dichas ciudades desde 1935 a 1939, pues dichos datos son de urgente necesidad para confeciconar determinados cuadros estadísticos de toda la isla.

**Acuerdos aprobados**

Entre los acuerdos tomados recientemente por la Junta Nacional de Sanidad han sido aprobados por el Secretario del Ramo, doctor Moya, los siguientes:

Relativo al escrito de los promeros e instaladores, haciendo constar que son profesionales simplemente especializados en las artes manuales de cortar, conectar aparatos y fosas sanitarias; pero nunca ejercer funciones del arquitecto que es el proyectista de la obra y bajo cuya autoridad trabajará el plomero; favorable a la utilización de un modelo de tapa de aluminio para pomos de leche; y sobre el proyecto de depuración de las aguas residuales del saladero de cuero de la calle Armenteros de Luyanó, en el sentido de que por la Jefatura de Sanidad se compruebe que la obra ordenada ha sido ejercitada.

**Invitación**

El Secretario de Sanidad ha recibido la visita del doctor Manuel Galigarcía, profesor de la Escuela de Medicina de la Habana, el que le invitó para el acto inaugural del laboratorio Psico-Neurológico que ha instalado en el sanatorio de su nombre y dicho acto tendrá lugar mañana domingo a las 10 a. m., con asistencia del Presidente de la Federación Médica de Cuba, doctor Ricardo Núñez Portuondo y la clase médica cubana.

## Disertará en el Alma Máter el Dr. A. Smith Miyares

**La Historia de las Ciencias,** es el tema que se ha impuesto el distinguido intelectual

En la Universidad de la Habana, pronunciará una interesante conferencia el día 7 de marzo próximo, el Ministro Plenipotenciario de la República de Venezuela en la Habana, S. E., el doctor Alberto Smith Miyares.

La personalidad intelectual del ilustre diplomático, su bien ganado crédito como conferenciante del verbo fácil flúido y profundos conceptos y finalmente las simpatías de que disfruta en esta sociedad y la altísima estimación en que le tienen los profesores de Cuba permiten augurar que una selecta y numerosa concurrencia asistirá a la disertación del doctor Smith Miyares.

El tema escogido por el Ministro venezolano es muy sugestivo, pues disertará sobre «historia de las ciencias».

Su excelencia el doctor Smith Miyares es ingeniero, doctor en ciencias exactas y en filosofía y letras. Nació en Caracas y fué profesor durante muchos años de aquella Universidad. Laboró en los estudios del sabio Edison y en la Sorbone de París y después de perfeccionar sus estudios en diversas Universidades europeas y americanas fué Rector de la de Caracas, donde fundó la Cátedra de Filosofía. Ha sido varias veces miembro del gabinete de su país ocupando las carteras de Fomento y Obras Públicas. Ha construído ferrocarriles y acueductos y por sus trabajos y sus libros ha sido condecorado por Venezuela y otras naciones.

## RATIFICA ESTOCOLMO QUE ERAN RUSOS LOS AVIONES QUE ATACARON A PRAALA

ESTOCOLMO, febrero 23 (AP).—El ministerio de Estado noruego, comentando la nota publicada por la agencia rusa Tass negando que los aviones soviéticos hubiesen bombardeado la población de Praala, en la frontera sueca, asegura esta noche que la investigación que se ha realizado demuestra de manera definitiva que los bombardeadores eran rusos.

También dice que se hallaron en la aldea fragmentos de bombas de fabricación rusa.

Rice el ministerio de Estado que cuando el Encargado de Negocios sueco visitó ayer el ..remlin y entregó una protesta contra el bombardeo se le informó oralmente n el mismo sentido de la nota publicada por la agencia Tass.

Hasta ahora no se ha recibido ninguna contestación formal de Moscú.

El ministeri óde Estado Christian Gunther ha aplazado su viaje a Copenhague para asistri a la conferencia de los ministros de Relaciones Exteriores de los países escandinavos con el fin de comparecer mañana ante la Comisión de Relaciones del Tigsdag.

### VISITARAN MILES DE NIÑOS LA CASA EN QUE NACIO MARTI

Más de dos mil niños visitaron ayer la casa en que nació Martí, el Apóstol de nuestras libertades.

Pertenecían a las escuelas públicas de la nación y fueron acompañados de sus maestros, por iniciativa de la Junta de Educación de La Habana.

Fueron atendidos por el presidente de la Junta, doctor Nicolás Pérez Reventós, el inspector del Distrito, doctor Andrés Blanco, y el administrador escolar, doctor Gabriel García Galán.

Concurrieron los niños de las Escuelas Primarias Superiores, las números 20 8, 26, 13, 11, 12, 22, 16, 27, 32, 36, 33, 37 y 104 y varias de la Sociedad Económica de Amigos del País.

## Serán trasladados a Presidio todos los reos de muerte

Muchos de ellos se hallan en las cárceles, las cuales no ofrecen ninguna seguridad

El Consejo Superior de Defensa Social que preside el doctor Guillermo Portela, adoptó, en sesión celebrada ayer, importante acuerdo sobre los sancionados a muerte por los Tribunales de Justicia.

El aludido organismo, por dicho acuerdo, ha interesado de esos Tribunales que ordenen la remisión al Presidio Modelo, establecido en Isla de Pinos, de todos los condenados a dicha sanción, que se encuentran en las cárceles, no sólo por la peligrosidad de los mismos, sino por la falta de seguridad de esos establecimientos penales.

Como se sabe, aunque la sanción de muerte está consagrada en el Código de Defensa Social, y son no menos de doce los condenados a ella, desde hace varios años no se ejecuta a ningún reo de esa naturaleza.

**A la Comisión del Servicio Civil**

Ha vencio ya el plazo concedido por la Comisión del Servicio Civil para los exámenes de los empleados públicos en la provincia de La Habana. Pero habiéndose quedado sin concurrir a los ejercicios numerosos servidores del Estado, los mismos, especialmente de la Secretaría de Hacienda, alentados por las declaraciones del presidente de la Comisión, doctor Estanislao Cartañá, se han dirigido al mismo interesando se les conceda una breve prórroga por la Comisión, al objeto de poder concurrir a examinarse.

### HOY, POR LA MAÑANA, SE REUNIRA LA COMISION ELECTORAL DEL CONGRESO

A las diez de la mañana de hoy se reunirá la Comisión Electoral del Congreso integrada por senadores y representantes.

En la legislación que estudia se fijarán los comicios para el día 18 de mayo, y se concederá autorización al Tribunal Superior Electoral para ajustar los términos.

La citada comisión, que preside el senador Capestany, ha demorado su gestión en espera de los acuerdos de la Convención Constituyente sobre las magistraturas, a fin de ajustar dicha legislación a los acuerdos de referencia.

M.E.C.D. 2016

# LA ANUNCIADA REBAJA DE LAS CUOTAS AZUCARERAS, PRODUJO EL ALZA DEL DISPONIBLE Y DE LOS FUTUROS

## BOLSA DE NUEVA YORK

### COTIZACIONES AL CIERRE AYER

| | |
|---|---|
| —A | |
| Amer Crys | 14¼ |
| Am Radiator | 9¼ |
| Adams Expr | 7⅝ |
| Air Reduce | 49¼ |
| Alaska Jun | 6½ |
| Allied Chem | 178⅞ |
| Allis Chal | 36½ |
| Amer Can | 1116 |
| Am Car Fou | 24⅞ |
| Am E. Pow | 1⅝ |
| Amer Ice | 3 |
| Amer Inter | 5¼ |
| Amer Loco | 18¾ |
| Am P Light | 3⅞ |
| Amer Smel | 50⅛ |
| Amer Sugar | 22⅞ |
| A C Alcohol | — |
| Amer T and T | 172 |
| Am Tobac A | 88¾ |
| Am Tobac B | 90 |
| Am w woolen | 8¼ |
| Aracnda | 30¼ |
| Atchison | 22⅝ |
| Atlan Coast | 18¼ |
| Atlan Coast | 18¼ |
| Atlan Ref | 22 |
| Atl D. Goods | 7⅛ |
| Auburn Auto | 1⅞ |
| Aviat Cor | 6¾ |
| Amer Metal | 24 |
| Armour and Co | 5½ |
| —B. | |
| Baldwin Lo | 15⅝ |
| Balt and Ohio | 5⅛ |
| Bendix Axi | 32½ |
| Boein Air | 23⅜ |
| Beth Steel | 77⅞ |
| Borden Co | 23½ |
| Briggs | 21 |
| Brock Man | 20⅛ |
| Butte Copp | 4 |
| Byers A M | 12⅜ |
| —C | |
| Can Pacif | 5 |
| Curt w a | 28⅞ |
| Curt w com | 10⅛ |
| Case T Ma Mac | — |
| Columb Gas | 6⅛ |
| Case T. Mach | — |
| Columb Gas | 6⅛ |
| C. de Pasco | 38½ |
| Ches and Ohio | 39¼ |
| Chi R. Island | — |
| Chrysler | 85¼ |
| Coca Cola | 121 |
| Col Carmon | 91¼ |
| Comm and Scut | 1¾ |
| Cons Gas | 37⅞ |
| Cons Oil | 7⅛ |
| Cont Can | 47¾ |
| Cont Oil | 23¾ |
| Corn Prod | 64½ |
| Cont Motors | 4⅛ |
| Cuba Co | — |
| Cub Amer Co | 7⅜ |
| C. Am Sug p | 90½ |
| Cmm-l Solv | 13⅜ |
| Chesapeake | — |
| Cruc Steel | 37½ |
| Cons R. Cuba | — |
| Canada Dry | 21¾ |
| —D | |
| Del Hudson | 19 |
| Del and Lack | 5 |
| D. Aircraft | 82⅛ |
| Drug Inc | 5⅝ |
| Dupont | 84 |
| —E | |
| East Kodak | 148 |
| El Auto Lit | 38¾ |
| El Pow Lig | 6¼ |
| Elec Bond | 7⅛ |
| Erie R R | — |
| —F | |
| Fox Film G | 12 |
| Frep Texas | 34¼ |
| Foster wh | 17½ |
| Firestone | 20⅝ |
| —G | |
| Gen Asphalt | — |
| Gen Elec | 36½ |
| Gen Foods | 47¼ |
| Gen Motor | 53½ |
| Guantánamo | 2¾ |
| Gillet Saf | 6½ |
| Gimbel Bros | 7⅞ |
| Gold Dust | 19½ |
| Goodrich R | 18¾ |
| Goodyear | 23⅛ |
| Gen Bronze | — |
| Graham Page | 1 |
| Great North | 22⅝ |
| —H | |
| Homestake | 55⅛ |
| Houston Oil | 5⅞ |
| Hudson Mot | 6 |
| —I. | |
| Illi Cent | 11⅜ |
| Interb R T | 3½ |
| Int Cement | 43¾ |
| Int Nickel | 36⅜ |
| Inter Tel | 3⅞ |
| I Tel F S | — |
| Illin Glas | 61 |
| —J | |
| Johns Mansv | 70 |
| —K | |
| Kroger Groc | 30 |
| Kennecot | 37⅜ |
| —L | |
| Lambert Co | 15⅞ |
| Lgg Myer | 107 |
| Loews Inc | 27⅛ |
| Lorillard | 24¾ |
| Louisv Nas | 56 |
| Ludlum Stl | 22½ |
| Lehman Cor | 22¾ |
| Liquid Carb | 17¾ |
| —M | |
| Macy H R | 28⅛ |
| Manatí Sug | 3¾ |
| Montgomeri | 54 |
| Miss Pac c | ⅞ |
| Miss Pac p | ¾ |
| Morris Phi | 94½ |
| Murray Corp | 7¾ |
| —N | |
| N Y Central | 16¼ |
| Nash Kelvi | 6⅞ |
| Nat-l Bisc | 24 |
| Nat-l Dist | 24⅞ |
| Nat-l Dairy | 16¾ |
| Nat-l P. Li | 7⅞ |
| Nat-l Steel | 68 |
| North Amer | 22 |
| N A Aviatin | 24⅛ |
| Nort Pacif | 8⅛ |
| —O. | |
| Ohio Oil | 6¾ |
| Otis Elev | 16½ |
| Otis Steel | 10⅝ |
| —P | |
| Packard Mot | 3⅜ |
| Paramount | 7⅞ |
| Pennsylvann | 22½ |
| Pat Mines | 6½ |
| P. Petroleum | 38¾ |
| Pullman Co | 26¾ |
| Pure Oil | 8¾ |
| Puerto Rico | 28¾ |
| —R. | |
| Radio Corp | 5⅞ |
| Rep I Steel | 20⅝ |
| Reynolds | 41¾ |
| —S | |
| Schen Dis | 12¼ |
| Safeway St | 49 |
| Sears Roeb | 83 |
| Shell Uni | 11⅜ |
| Simmons Co | 22⅛ |
| Soc Vacuum | 11¼ |
| St. Paul p | ½ |
| So Pacific | 13 |
| South Ry | 16¾ |
| Stan Brands | 6⅞ |
| Stand Gas | 1¾ |
| Stan N J | 43¾ |
| Stan Oil C | 24 |
| Stewart war | 8½ |
| Studebaker | 12¼ |
| —T | |
| Texas Co | 44⅜ |
| Texas Gulf | 34⅞ |
| Tinken Roll | 49⅝ |
| —U | |
| Unión Carb | 84⅞ |
| U Pacific | 94¾ |
| United Cor | 2¼ |
| Uni Cor pfd | 41¾ |
| Unit Fruit | 78½ |
| U S Rubber | 37 |
| U Aircraft | 47⅝ |
| U S Steel | 57½ |
| U S Inb Alc | — |
| —V. —W | |
| Vanadium | 32 |
| Warner Bros | 3⅞ |
| W Brothers | 1⅝ |
| West Union | 24⅝ |
| West Elec | 113½ |
| White Motor | 12¼ |
| Woolworth | 40 |
| Yellow Tr | 17⅝ |
| Youngs Sheet | 40W |
| U S Rubber | 37 |

## CAMBIOS

Tipos de venta al cierre de ayer en Bancos de esta capital:

| | |
|---|---|
| Nueva York, cable | 1-10P. |
| Nueva York, vista | 1-10P. |
| Londres, cable | 3.96½ |
| Londres, vista | 3.96¼ |
| París, cable | 2.26 |
| París, vista | 2.25½ |
| Madrid, cable | Nominal |
| Madrid, vista | Nominal |
| Italia, cable | 5.10 |
| Italia, vista | 5.09 |
| Toronto, cable | 12⅜D. |
| Toronto, vista | 12⅜D. |
| Alemania, cable | 40.50 |
| Alemania, vista | 40.49 |
| Hong Kong, cable | 24.62 |
| Hong Kong, vista | 24.57 |
| Bélgica, cable | 16.90 |
| Bélgica, vista | 16.89 |
| Suiza, cable | 22.49 |
| Suiza, vista | 22.48 |
| Amsterdam, cable | 53.40 |
| Amsterdam, vista | 53.35 |
| Buenos Aires, cable | 22.76 |
| Buenos Aires vista | 22.75 |
| Japón, cable | 23.46 |
| Japón, vista | 23.41 |

## Bonos de Cuba

Cierre ayer en Nueva York:

| | | |
|---|---|---|
| Speyer, 5% | 101⅛ | 105¼ |
| Morgan 5% | 102¾ | — |
| Speyer, 4½% | 100 | — |
| Morgan, 5½% | 102⅝ | 105¾ |
| Obras Públicas, 5½ | 78½ | 79¾ |
| Cuba 4½ 197 | 59¼ | 60½ |
| Cuba Railroad, 5 | 38 | 39 |
| Cuba Railroad 7½% | 42 | 43½ |
| Cuba Northen 5½% | 29¾ | 30 |
| Manatí Sug. 6½ | 41¼ | 43 |
| Warren Bros | 31⅛ | 32 |

## APRECIACIONES DEL MERCADO DE AZUCAR

FEBRERO 23 DE 1940

| | Ant. | Hoy |
|---|---|---|
| **Costo y Flete** | | |
| Pronto embarque a EE. UU. | 1.95 | 2.00 |
| Flete | 0.22 | 0.24 |
| **Libre a bordo — Pago inmediato** | | |
| EE. UU. cuota libre | 1.75 | 1.78 |
| EE. UU. cuota retenida 1941 | 1.55 | 1.58 |
| Cuota Mundial libre | 1.59 | 1.59 |
| Cuota Mundial especiales y reserva | 1.52 | 1.52 |
| Cuota local (Ex Almacén Puerto) | — | 99 |
| Todas las cuotas | 1.60¼ | 1.62 |

(Estas apreciaciones son de Luis Mendoza y Compañía.)

## MERCADO DE ALGODON

Cierre ayer en New York:

| | |
|---|---|
| Marzo | 11.07 |
| Mayo | 10.82 |
| Julio | 10.42 |
| Octubre | 9.75 |
| Diciembre | 9.65 |
| Enero | 9.61 |

## MERCADO DE GRANOS

**Cierre ayer en Chicago:**

| | |
|---|---|
| **Avena:** | |
| Mayo | 41⅜ |
| Julio | 36⅝ |
| Septiembre | 34⅝ |
| **Centeno:** | |
| Mayo | 76 |
| Julio | 70⅝ |
| Septiembre | 71¼ |
| **Maíz:** | |
| Mayo | 57¼ |
| Julio | 57⅝ |
| Septiembre | 58¼ |
| **Trigo:** | |
| Mayo | 106 |
| Julio | 104¼ |
| Septiembre | 104 |
| **Winnipeg:** | |
| Mayo | 90 |
| Julio | 91⅛ |
| Septiembre | 92⅜ |

## MERCADO DE GOMA

Cierre ayer en New York:

| | |
|---|---|
| Marzo | 18.61 |
| Mayo | 18.25 |
| Junio | 18.03 |
| Septiembre | 17.80 |

## MERCADO DE CAFE

Cierre de ayer en New York:

| | |
|---|---|
| Marzo | 3.70 |

BOSTON SURETY COMPANY, S. A.
GARANTIA EN BONOS DE LA REPUBLICA
FIANZAS EN GENERAL
MANZANA DE GOMEZ, DEPARTAMENTOS 365-368.—HABANA
TELEFONOS: A-6204 y M-2517
CABLE: AVIEITES.—TELEGRAFO: BOSCO

## LOS ULTIMOS CABLEGRAMAS FINANCIEROS

NUEVA YORK, febrero 23.—Los contratos para construcciones de ingeniería concedidos durante la semana que terminó ayer, ascendieron a la cifra de $52.980,000 (cinco días) contra $60.863,000 en igual semana del año pasado, (cuatro días).

WASHINGTON, D. C., febrero 23.—La Comisión de Cambios y Bolsas ha adoptado un procedimiento según el cual las compañías tenedoras de valores de empresas de servicios públicos tendrán que sugerir sus propios planes de integración geográfica.

LONDRES, febrero 23.—El Ministro de Suministros notificó formalmente al Mercado de Caucho que el Gobierno de los Estados Unidos ha accedido a prorrogar por tres meses más (hasta fines de septiembre) el período dentro del cual podrá embarcarse caucho de la Gran Bretaña con destino a aquel mercado, dentro de las estipulaciones del Tratado de Trueque Anglo-Americano.

NEW YORK, febrero 23.—En la junta ordinaria mensual de la Asociación de Almacenistas del Puerto de New York, celebrada el 15 del actual, se adoptó una resolución opuesta a cuaquier legislación federal que en consecuencia haya de traer una ulterior reducción en el montante de las cuotas de azúcar de caña para importación en los puertos de los Estados Unidos, acuerdo que será comunicado al Congreso.

AMSTERDAM, febrero 23.—Los rumores circulantes en el sentido de que Holanda tiene en proyecto una movilización de valores americanos en manos de sus ciudadanos, siguiendo la pauta trazada por Inglaterra, no encuentran confirmación en círculos bien informados de Amsterdam, y en la Bolsa se dice además que tal cosa no tiene visos de realidad.

WASHINGTON, D. C., febrero 23.—Según se afirma en círculos bien informados de esta capital, los gobiernos de Francia e Inglaterra han llegado ya a una decisión tentativa en cuanto a llevar a cabo sus proyectos de compras adicionales de equipos de aviación en los Estados Unidos.

## CIERRE DE LOS VALORES EN LA BOLSA DE N. YORK

NUEVA YORK, febrero 23.—La actuación del mercado durante la sesión del viernes fué típica de un día siguiente a otro festivo, entre semana. Las noticias carecieron de incentivos particulares, sin que se viera en el mercado estímulo nuevo alguno por parte de compras frescas. El volumen de carros cargados durante la semana pasada mostró una declinación superior a lo que de acuerdo con la época del año era de esperarse, lo que se atribuye a las adversas condiciones atmosféricas que se experimentan. Por otra parte, la producción automovilística aumentó de nuevo esta semana. En general, sin embargo, las utilidades corporativas se mantienen a niveles que apoyan adecuadamente los precios prevalecientes en los valores, e indícase así la ulterior retención de los compromisos en mano.—JFK.

## MERCADO DE LONDRES

LONDRES, febrero 23.—El mercado de valores abrió con precios regulares dentro de un volumen de operaciones relativamente quieto. El oro en barras se cotizó a 168 chelines, sin variación. La plata a 20.3-16 peniques por onza, con baja de 1/16d.

## ACCIONES DE LOS BANCOS

Cierre ayer en New York:

| | |
|---|---|
| Guaranty Trust | 298 |
| New York Trust Co. | 113 |
| Chase Nat. Bank | 35¾ |
| National City Bank | 30 |
| Public National Bank | 32¾ |
| Manufacturers Trust | 40 |
| Irvin Trust | 12⅞ |
| Corn Exchange Bank | 54¼ |
| Chemical Bank Trust | 51⅝ |
| Bankers Trust | 59¾ |
| First National of N. Y. | 1.930 |
| Bank of Manhattan | 18 |
| Central Hannover | 105½ |
| Continental Bank | 14⅛ |
| First Nat. Boston | 46¾ |
| Royal B. of Canada | 146 |

## GANANCIAS Y PERDIDAS DE LAS EMPRESAS AMERICANAS REPORTADAS DE NEW YORK

NUEVA YORK, febrero 23.—General Baking: en el período de 52 semanas que terminó el 30 de diciembre de 1939, esta empresa tuvo una utilidad neta de $1.507,000 contra $2.713,000 en las 53 semanas comprendidas en el año terminado en 31 de diciembre de 1938. Clark Equipment: en 1939 esta compañía tuvo una entrada neta consolidada de $4.43 por acción común contra .64 centavos. Bayuk Cigars y subsidiarias: en el año 1939 esta empresa tuvo una utilidad neta de $4.33 sobre sus acciones comunes contra $3.01. Briggs and Stratton: en 1939 esta empresa tuvo una utilidad neta de $944,000 contra $642,000. Consolidated Edison Company of New York y subsidiarias: en 1939 esta empresa tuvo una entrada neta de $36.428,000. Illinois Central: en el mes de enero esta compañía tuvo una entreda neta por concepto de operaciones de $1.291,000 contra $1.109,000. Worthinton Pump tuvo una utilidad neta de $817,000 y subsidiarias domésticas: en 1939 contra $30,000 en 1938. Chesapeake and Ohio: en el mes de enero tuvo una entrada neta de $2.753,000 contra $1.588,000. Compe Shoe Machinery: declaró el pago de un dividendo regular de 25 centavos sobre sus acciones comunes. Superior Steel: en 1939 tuvo una utilidad neta de $175,000 contra pérdida neta de $292,000. Indiana Pipe Line: en 1939 esta empresa tuvo una utilidad neta de $99,000 contra $142,000. Bell Telephone Company of Pennsylvania: en 1939 tuvo una entrada neta de $10.426,000 contra $10.051,000. Pacific Finance Company of California: en 1939 tuvo una entrada neta consolidada de $893,000 contra $1.050,000 Atlantic Coast Fisheries: en los 9 meses terminados en 31 de enero último, esta empresa tuvo una pérdida neta de $44,000 contra pérdida neta de $77,000.

## BOLSA DE LA HABANA

### COTIZACIONES AL CIERRE AYER

**COTIZACION OFICIAL**

**Bonos y Obligaciones República de Cuba**

| | Comp. | Vend. |
|---|---|---|
| Speyer 1904-1944 | 108⅛ | 128 |
| Deuda Int. 1905 | 92 | 97¾ |
| 1909-1949 | 108 | — |
| Morgan 1914-1949 | 112 | 128 |
| Morgan 1923-1953 | 111 | — |
| O. Públicas 1930-1945 | 84½ | — |
| 1937-1977 | 66⅞ | 67⅛ |
| Obgs. oro con 9 cupones | 41 | 70 |
| Obgs. oro con 7 cupones | 34¾ | 35⅞ |
| Obgs. oro con 4 cupones | 31⅞ | 34½ |
| Azúcar 1930-1940 | 108 | 120 |
| Centro Asturiano | 40 | — |
| Banco Terr. S. B | 12 | 40 |
| Cervecera | 41 | 60 |
| Cerv. Obgs. no Hip. | 15 | 20 |
| Gas | 101 | — |
| Hav. Elec. Cons. | 49⅛ | — |
| Havana Electric, Debentures Obgs. no Hip. | 1⅛ | 2 |
| Edif. La Metrop. S. A. | 25 | — |
| Mercados de Abasto y Consumo 1a. Hip. | 40 | — |
| Nueva F. de Hielo | 110 | — |
| Papelera S. B | 60 | — |
| Teléfonos | 100¼ | — |
| Unidos | 6 | — |
| Obgs. no Hip. Cfo. Inversiones Fom. S. A. | — | — |

**Acciones**

| | Comp. | Vend. |
|---|---|---|
| Banco Territorial | 1 | 7 |
| Banco Terr. Bnfs. | ⅛ | — |
| Cervecera | 15 | 40 |
| F. C. Cons. de Cuba P. | 1 | — |
| Cuba R. R. | 3½ | — |
| Fibras y Jarcia Ex-div. | 24 | — |
| H. E. Utilities Co. P 6% | 36 | 38½ |
| H. E. Utilities o. P. 5% | 5⅞ | 9 |
| H. E. Railway Co. P. | ½ | 2 |
| H. E. Railway Co. C | ⅛ | ⅜ |
| Jarcia, P | 64 | 80 |
| Jarcia, C | 5¾ | 9 |
| Licorera de Cuba | 1 | — |
| Lonja, P | — | — |
| Lonja, C | — | — |
| Mercantil, La (Seg) | 150 | — |
| Metropolitan Auto | — | — |
| Naviera P | 23⅞ | 29 |
| Naviera C | 2 | 4 |
| Nueva F. de Hielo | 125 | — |
| N. F. de Hielo Bnfs | 35 | 38 |
| Pesca, P | — | — |
| Pesca, C | — | — |
| Teléfono P | 60 | — |
| Teléfono C | 9 | 12 |
| Unidos | 1 | 2 |
| Unión Oil | 2¼ | 3¾ |
| 1ra. Papelera Cubana | 25 | — |
| Cédulas Primera Papelera Cubana, 8%. (En circulación $500,000) | 5½ | — |
| Cía. Muelles de Regla | — | — |

**COTIZACION A TERMINO**

**Entregas: días 15 y último de mes**

**Bonos y Obligaciones República de Cuba**

| | Comp. | Vend |
|---|---|---|
| Speyer 5% | 108½ | 128 |
| Deuda Int. | 91 | 95½ |
| Speyer 4½% | 109 | 128 |
| Morgan 5% | 111 | 128 |
| Morgan 5½% | 112 | 119 |
| O. Públicas 1945 | 85¼ | 90 |
| 4½ 1977 | 66⅜ | 67 |
| Obgs. oro con 9 cupones | 41 | — |
| Obgs. oro con 7 cupones | 34¾ | 35¾ |
| Obgs. oro con 4 cupones | 31½ | 33½ |
| Azúcar | 108 | — |
| Centro Asturiano | 40 | — |
| Cerv. Int. | 40 | 60 |
| Cerv Int. Obgs. no Hip. | 16 | 18½ |
| Gas y Electricidad | 101 | — |
| Hav. Elec. Railway Co. | 52 | — |
| Havana Electric Railway Co. Obgs. no Hip. | 1¼ | 2 |
| Nueva F. de Hielo | 110 | — |
| Papelera Cubana S B | 80 | — |
| Cuban Telephone C. | 100½ | 103 |
| Unidos | 4 | — |
| Cía. Inv. Fom. S. A. | — | — |

**Acciones**

| | Comp. | Vend. |
|---|---|---|
| Cerv. Int. | 15 | 40 |
| F. C. Cons. Prfs. | 2 | — |
| Cuba Railroad Prfs. | 3 | — |
| H. E. Utilities Prfs | 36 | 38½ |
| H. E. Utilities, Pretes | 5 | 9 |
| Hav. Elec. Ry. Co. Prfs. | ½ | 2 |
| Jarcia, Prfs. | 65 | 85 |
| Jarcia Cms. | 6 | 9 |
| Licorera de Cuba | 1 | — |
| Naviera, Prfs. | 23¾ | 30 |
| Naviera, Cms. | 1½ | 4 |
| Nueva F. de Hielo | 125 | — |
| N. F. de Hielo Bnbs. | 34 | 38 |
| Teléfonos Prfs. | 61 | 65 |
| Teléfonos Cms. | 8½ | 14 |
| Ferrocarriles Unidos | 1 | 2 |
| Unión Oil Co. | 2½ | 4¼ |

**COTIZACION LIBRE**

**Bonos y Obligaciones**

| | Comp. | Vend. |
|---|---|---|
| Int. Tel. Conv. 4½% | 100 | — |
| Int. Tel. 5% 1955 | 40 | — |
| Cuba R. R. 5% 1952 | 35 | — |
| Cuba R. R. 6% | 32 | — |
| Cuba R. R. 7½% 1936 | 42½ | — |
| Nort. de Cuba 5½% 1942 | 30 | — |
| Manatí Sug. 5½ 1942 | 30 | — |
| Vertientes Sug. 7% 1942 | 7 | — |
| C. Gallego 6% 1975 | 40 | — |
| V. Tennis 3% 1949 | 3 | — |
| Pro A. Musical 7% | 30 | — |
| C. Español 6% | 50 | — |
| Warren Brothers 6% | 35 | — |

**Acciones**

| | Comp. | Vend. |
|---|---|---|
| Int. Tel. and Tel. | 4 | — |
| Cía. Cub. Elec. Prfs. $6.00 | 26 | — |
| Cub. Ame. Sug. Prfs | 90 | — |
| Cuban Ame Seg. C. s. | 8 | — |
| Cuba Co. Cms. | ⅛ | — |
| Aux. Marit. (Suscrip) | 6 | 10 |
| Seg. La Com. (Suscrip) | 60 | — |
| Seg. El Comercio | 100 | — |
| Central Violeta | 8 | — |
| Guantánamo, Prfs. | 25 | — |
| Guantánamo Cms. | 2¾ | — |
| Cía. Litográfica Prfs. | 60 | — |
| Litográfica Cms. | — | — |

## TABACO

Además de los ciento ochenta y ocho tercios de terceras y noventa y uno de octavas que ayer reportamos, ha pasado de manos otro lote de esas tripas, o de terceras solas: cincuenta y tres terecios que compraron los exportadores Rothschild-Samuels-Duignan a J. B. Díaz y Compañía.

Hubo eso; cien pacas de capaduras, de igual procedencia; ochenta y cinco tercios de volados, de Vuelta Abajo; cincuenta de catorcenas maduras de Partido, y otros menores lotes de distintas clases de las tres procedencias, durante la semana que ha finalizado en el mercado local. Queremos decir, que fué todo lo vendido y entregado en esta plaza, que hayamos comprobado.

Sin registrar y, por tanto, sin entregar, están comprometidas algunas cantidades de clases bajas de Remedios, para la exportación, y de tripas pesadas de Vuelta Abajo para fabricantes de cigarrillos.

Creemos que los registros y carga de esas cantidades han de verificarse en la próxima semana.

En los centros productores de Vuelta Abajo, como hemos reportado en nuestras últimas informaciones, pasaron a segundas manos la vegas de Olo Méndez, de Ovas; la de Daniel Sáinz, de San Juan y Martínez, y «La Isleña», de Bernabé Sánchez, en aquel mencionado término.

Refiriéndose al mismo, o sea al centro productor de San Juan y Martínez, nuestro corresponsal señor Antonio López Arias, después de confirmarnos las compras allí realizadas, nos dice que las condiciones del tiempo no sólo son favorables para el tabaco en proceso de curación, sino también para la labor de los cortes que siguen sin interrupción.

Y como últimas entradas de la semana, por los patios de los ferrocarriles, tenemos 12 pacas y 2 tercios, recibidos por I. Kaffenburgh-s Son desde Santa Clara.

El lunes se esperan otras partidas mayores, de pacas procedentes de Las Villas y de tercios en camiones.

## GANADO

**Los precios en pie**

Precios que pagan compradores entregado el ganado en esta capital según información en los Mataderos:

| | Ctvs. Libra |
|---|---|
| Lanar de 3 a | 3½ |
| Vacuno de 3¼ a | 3½ |

**Precios del ganado porcino**

| | |
|---|---|
| De 100 lbs a 125 lbs de 4 a 5 | cts |
| De 125 lbs a 150 lbs de 5 a 5½ | cts |
| De 150 lbs a 175 lbs de 5¼ a 5½ | cts |
| De 175 lbs a 200 lbs de 5½ a 6 | cts |

**Los precios de la carne**

En los mataderos de esta capital rigen los siguientes precios:

| | Ctvos. Kilo. |
|---|---|
| Vacuno, de 12 a | 14 |
| Cerda, de 25 a | 30 |
| Lanar, de 20 a | 25 |

**Matadero de Luyanó**

Se sacrificaron ayer en el Matadero de Luyanó:

| | Cabezas |
|---|---|
| Vacuno | 51 |
| Cerda | 30 |
| Lanar | — |

**Matadero Industrial**

Se sacrificaron ayer en el Matadero Industrial.

| | Cabezas |
|---|---|
| Vacuno | 158 |
| Cerda | 80 |
| Lanar | 2 |

**Carros entrados**

Ninguno.

## PROMEDIOS DEL CIERRE DE LA BOLSA DE NUEVA YORK

Por DOW JONES CO.
NUEVA YORK, Febrero 23 de 1940

| | Abre | Máx. | Mín. | Cierre | | |
|---|---|---|---|---|---|---|
| 30 industriales | 147.83 | 148.17 | 146.93 | 147.35 | baja | .99 |
| 20 ferroviarias | 30.82 | 30.83 | 30.59 | 30.62 | baja | .19 |
| 15 Serv. Públ. | 25.10 | 25.15 | 24.98 | 25.05 | sin cambio | |
| 40 Bonos | | | — | 88.98 | baja | .13 |

## Cotizaciones

La libra esterlina se cotizó ayer al cierre del Mercado local a $3.96½.

**COTIZACION DE LA PESETA**

La peseta española se cotizó ayer, al cierre del Mercado local, nominal.

**COTIZACION DEL FRANCO**

El franco francés se cotizó ayer en el Mercado local, a razón de 44.24 por dólar.

## COTIZACIONES DEL AZUCAR EN LA BOLSA DE N. YORK

NUEVA YORK, febrero 23. — (Por el hilo directo de Luis Mendoza y Compañía.)

**CONTRATO NO. 3**

| Meses | Abre | Máx. | Min. | Cierre |
|---|---|---|---|---|
| Mar. | 1.88 | 1.94 | 1.88 | 1.91 |
| May. | 1.95 | 2.00 | 1.95 | 1.99 |
| Jul. | 2.01 | 2.06 | 2.01 | 2.04 |
| Sept. | 2.06 | 2.10 | 2.06 | 2.09 |
| Nov. | — | — | — | 2.13 |
| Ene. | 2.07 | 2.08 | 2.04 | 2.07 |

**CONTRATO NO. 4**

| Meses | Abre | Máx. | Min. | Cierre |
|---|---|---|---|---|
| Mar. | 159 | 160 | 158½ | 158½ |
| May. | 158 | 161 | 158 | 159½ |
| Jul. | 159½ | 161 | 159½ | 160 |
| Sept. | 159½ | 160½ | 159½ | 159 |
| Dic. | 161½ | 161½ | 161½ | 160 |
| Ene. | — | — | — | 162 |
| Mar. | — | — | — | 162 |

## CAMBIOS EN NEW YORK

| | |
|---|---|
| Cierre ayer en New York: | |
| Libras Esterlinas | 3.95½ |
| Francos | 2.24¼ |
| Pesetas | 10½ |

## MERCADO DE MANTECA

| | |
|---|---|
| Cierre ayer en Chicago: | |
| Mayo | 6.44 |
| Julio | 6.62 |
| Granel | 5.17 |

## EN EL MERCADO DE EMBARQUE DE NUEVA YORK HUBO VENTAS A 2.90 Y A 2.92 CENTAVOS

Un despacho privado anunció que dos cargamentos de Cuba se habían vendido a dos centavos costo y flete. La Gran Bretaña quiere aumentar la cuota de sus colonias antillanas

Antes de la apertura del mercado ayer, se reportó que a última hora del miércoles la National Sugar había comprado 30.000 sacos de azúcar crudo de Puerto Rico, al precio de 2.85 derechos pagados, para despachar el día 28 del actual mes.

Poco después del mediodía se reportaron, en el mismo mercado de crudos de New York, las ventas siguientes: de 1.000 toneladas de Filipinas, para embarque en marzo-abril, a la base de 2.90 a operadores; de 3.000 toneladas de igual procedencia, para embarcar en la primera quincena de abril, al mismo precio, a la Sucrest, y de 2,000 toneladas, también de Filipinas, para arribar temprano en abril, al precio de 2.92 a operadores.

Farrand Co., vendieron a la American 5,000 sacos de Puerto Rico, embarque el 22 del actual, a 2.85.

Por hilos directos privados se recibió otro despacho, a última hora de ayer, informando que se habían vendido dos cargamentos de Cuba a dos centavos costo y flete. No añadía otros detalles ese despacho.

Al cierre del mercado que nos ocupa, había ofrecidos crudos de Puerto Rico, para embarque en los primeros días de marzo, a 2.90, y de Filipinas, para arribar en la segunda quincena de dicho próximo mes, a 2.92, y para llegar a mitad de mayo a 2.94.

La cotización «spot» fijada por la Bolsa del Azúcar de New York, en la tarde de ayer, para los crudos del contrato americano, es de 1.96, o sea dos puntos de alza en comparación con la fijada el miércoles, que fué de 1.94. La fijada ayer tarde para los crudos del contrato mundial, es igual a la del miércoles, o sea 1.59 que equivale a tres puntos de alza en relación con la del martes.

MERCADO DE FUTUROS.—Subieron los del contrato americano y mundial en la sesión de ayer de la Bolsa del Azúcar de New York, en la forma que explica la carta resumen que insertamos más abajo.

Del contrato americano se vendieron durante el día: 4,450 toneladas en marzo, 11,000 en mayo, 8.200 en julio, 13.500 en septiembre y 1,350 en enero. Y del contrato mundial se vendieron 1,050 toneladas en marzo, 1,050 en mayo, 400 en julio, 3,000 en septiembre y 100 en diciembre.

LA CARTA RESUMEN.—Es de Dow Jones and Company, y dice de la manera que sigue:

«El anuncio hecho hoy por el Secretario de Agricultura en Washington de la rebaja de 117,355 toneladas en las cuotas azucareras domésticas para el año 1940, impartió vigoroso ímpetu a la tendencia de alza en los futuros del contrato americano durante la sesión del viernes. Los precios se movieron al alza, estimulados por las compras efectuadas por el ramo, intereses de Wall Street y especuladores profesionales, y se lograron altos de 4 a 6 puntos netos en el día. Sin embargo, las tomas de utilidades y las ventas de operaciones de coberturas, produjeron una reacción, y al final la lista quedó con tres puntos de mejoría. Se operó en un volumen de 38.500 toneladas, o sea el más fuerte volumen desde la primera semana del inicio de la guerra en Europa, en el mes de septiembre. El hecho de que hoy era el primer día de avisos de entrega para la posición de marzo, sin que se hiciera ninguna, sirvió por su parte como factor de extraordinario apoyo en el sentimiento. En algunos círculos se mantiene el criterio de que los refinadores elegirán las aceptaciones de las entregas de los futuros de marzo. El anuncio de las cuotas, aunque no se considera particularmente fuerte en lo que respecta a la rebaja, se interpreta, no obstante, como una pista muy importante acerca del modo de pensar del Gobierno en cuanto a los precios del azúcar, y asimismo se cree que la División Azucarera está observando atentamente los movimientos de precios en el mercado doméstico. Las ofertas en el mercado de crudos, tomaron ímpetu en escala ascendente, inmediatamente después de la rebaja referida. El precio «spot» de los crudos subió 2 puntos, habiéndose vendido 5,000 sacos de Puerto Rico a 2.85c., comprados por la refinería American Sugar. Otras ventas, todas para embarques diferidos, incluyen 3,000 toneladas de Filipiñas para la Sucrest a 2.90c.; 1,000 toneladas de Filipinas a un operador, al mismo precio, y 2,000 toneladas a otro operador a 2.92c. Los de Cuba se retrajeron del mercado después de haberse ofrecido por la mañana a 2.90c.»

LA REBAJA DE CUOTAS.—Por los hilos directos de Lamborn y de Mendoza, se recibió después del mediodía de ayer despachos de Washington que decían lo siguiente:

«El Secretario de Agricultura, Wallace, anunció hoy una reducción en los estimados del consumo de azúcar necesario para el año natural de 1940, de 6.725,100 toneladas originalmente fijadas, a 6.607,745 toneladas en que se dejan ahora las cuotas, o sea, un descenso de 117,355 toneladas. Las cuotas, tal como quedaron distribuidas para los distintos distribuidores y productores, son así:

| Productor | Cuota actual (tons.) | Cuota original (tons.) |
|---|---|---|
| Remolacheros | 1.549,898 | 1.559,855 |
| Hawaii | 938,037 | 943,267 |
| P. Rico | 797,932 | 808,026 |
| I. Vírgenes | 8,916 | 8,973 |
| Filipinas | 1.003,783 | 1.036,358 |
| CUBA | 1.863,217 | 1.923,689 |
| Otros países | 35,745 | 26,581 |
| Totales | 6.607,745 | 6.725,100 |

UNOS COMENTARIOS.—Thomson and McKinnon, en un despacho transmitido a última hora, comentaban la determinación de Wallace de esta manera:

«Se considera aquí en New York que la rebaja en las cuotas azucareras domésticas son bastante jugosas y significativas en lo que respecta al mercado, ya que éste se produce en momentos en que los refinadores han estado cubriendo sus crudos contra los recientes contratos de refinos con garantía de precios hasta el mes de junio. El mercado luce alto».

AUMENTO DE CUOTAS.—Un despacho recibido de Londres informaba ayer tarde «que la Gran Bretaña está prestando detenida consideración a las recomendaciones hechas por la Comisión Real, de que se aumenten las cuotas de exportación de azúcar de las colonias antillanas, y se espera hacer en este sentido el correspondiente anuncio tan pronto sea posible. Las probables necesidades de la Gran Bretaña durante la guerra y la reacción que tales aumentos tendrían en otras regiones productoras de azúcar del Imperio, están siendo estudiadas, según manifestó el Secretario de Estado para las Colonias, Mr. Malcolm MacDonald, en la Cámara de los Comunes. El Secretario manifestó que hace algunos meses se informó a todas las Colonias productoras de azúcar, que la Gran Bretaña deseaba se aumentase la producción el año entrante en un 20 por ciento encima de sus cuotas básicas de exportación.

«Contestando a otra interpelación sobre el número de acres sembrados de remolacha en 1939, que todavía no han sido recolectadas, y si éstas siembras podían considerarse como una pérdida total en lo que respecta a su conversión en azúcar, Mr. MacDonald manifestó que alrededor de 3,000 acres de remolacha no habían sido recogidas, y que se estaba estudiando la posibilidad de mantener operando una fábrica de azúcar para hacerse cargo de estas remolachas. Manifestó también que el rendimiento de la cosecha de 1939 había sido aproximadamente de 1.41 toneladas de azúcar blanco por cada acre de remolacha recolectada».

## LONJA DEL COMERCIO

**Cotización oficial para ventas al por mayor y de contado, realizadas entre Almacenistas Importadores asociados**

FEBRERO 23 DE 1940

**Artículos de Primera Necesidad**

| | |
|---|---|
| **Aceite:** | |
| De Oliva corr. qq. de 23.50 a | 25.00 |
| Soya en tamb. qq. de 12.50 a | 13.25 |
| Soya en caj. de 2x35 de 12.80 a | 13.60 |
| Maní país latas de 50 lbs. | 13.10 |
| Maní latas de 22½ lbs. | 15.30 |
| Maní tambores | 12.75 |
| Oliva refinado de 30 a | 36.00 |
| **Ajos:** | |
| Cappadres 20 manc. de 0.90 a | 0.95 |
| Cappadres 30 manc. de 0.75 a | 0.80 |
| Cappadres 40 manc. de 0.55 a | 0.60 |
| Americ. No. 1. sacos de

# DISPUESTO EL DESLINDE DE LA FINCA "BARAJAGUA" PARA REPARTIRLA ENTRE CAMPESINOS ORIENTALES

## La ley es como un cuchillo que no lastima a quien lo maneja, dijo el Dr. Manes en su última conferencia

Desarrolló este tema: «La legislación mundial sobre el contrato de seguros». Hay un límite con que tropieza toda reglamentación jurídica y es el precio de los seguros

El seguro de vida y el reaseguro, son los temas q. ha de desarrollar el lunes y miércoles el doctor Alfredo Manes. Ayer puso toda su atención el profesor alemán, en la legislación mundial sobre el contrato de seguros. Fué el tema que desarrolló, ante numerosa concurrencia, en el salón de sesiones de la «Asociación Nacional de Hacendados».

El acto de ayer fué presidido por el doctor Sergio Luis Barrena, catedrático de Seguros y Bancos de la Universidad de la Habana. El Director y Subdirector de Seguros de la Secretaría de Comercio, doctores Jesús M. Bouza y Juan Alemán Fortún, respectivamente, con el presidente de la Asociación de Compañías Nacionales de Seguros, señor Henry Bennet ocuparon asiento en el estrado con el conferenciante.

«La Ley es como un cuchillo, que no lastima a quien lo maneja». Con estas frases comenzó su conferencia de ayer el doctor Manes. De lo que dijo a continuación, recogimos varios párrafos y el final de su interesante conferencia. Es lo siguiente:

»Pasando revista a las legislaciones de los países civilizados, se destacan netamente los siguientes grupos:

1) Países que en el Código de Comercio no han tomado sino disposiciones referentes a seguro marítimo.

2) Países que en el Código de Comercio tratan también otras ramas del seguro, pero en medida insuficiente. A este grupo pertenece entre otros países, la República de Cuba.

3) Países que tienen Leyes de Inspección Nacional q. también contienen, en mayor o menor extensión, disposiciones sobre el derecho contra-actual. El ejemplo principal de esta forma de legislación lo tenemos en las leyes de los Estados Unidos.

4) Reglamentación por la Justicia, sin leyes, tal como existe especialmente en Inglaterra.

5) Estados con Leyes especiales y amplias sobre el contrato de seguros.

Este último grupo, continuamente en aumento, comprende la legislación más moderna, la que parece querer emprender una marcha triunfal a través de la mayor parte del mundo.

Hasta hace muy poco tiempo, la exposición del Derecho sobre el contrato de seguro tropezaba con grandes dificultades, pues es menester llegar al año 1910, para encontrarse con una ley suficientemente amplia sobre el contrato de seguros.

Hay un límite con que tropieza toda reglamentación jurídica del contrato de seguros, y es el precio del seguro. Es evidente que cuanto mayores sean las obligaciones asumidas por la empresa aseguradora, y sobre todo el riesgo contratado y la facilidad con que el asegurador se pueda excusar de sus deberes contra-actuales, tanto más elevada tiene que ser la remuneración. No basta que las normas de la Ley presenten una apariencia racional, sino que es menester que no encarezcan demasiado el seguro, porque esto sería una traba para su desarrollo.

Basta lo dicho para comprender cuán difícil es lograr una legislación del seguro que, a la par que sastisfaga los sentimientos de justicia, tenga debidamente en cuenta la técnica aseguradora.

Uno de los problemas de política de Derecho Civil que más deben interesar al gran público, es el que se refiere a la redacción de las condiciones generales del seguro. Estas suelen, por desdicha, compartir la suerte de la mayoría de los contratos impresos, redactados por una de las partes y sometidos a la otra como base para las negociaciones, y es que rara vez son leídos por la parte contraria —aquí el asegurado—, y cuando por acaso los lee, en la gran mayoría de los casos no los entiende.

En efecto, apenas habrá ninguna otra manifestación de la vida jurídica y económica en que muchos Estados tomen tantas precauciones como en el seguro para salvaguardia de los contratos.

En general, todo interés se considera asegurable. Basta que el seguro no vaya contra las buenas costumbres o implique un abuso de la idea aseguradora.

Quisiera terminar con las palabras de un poeta argentino, que se hallan en una colección de versos sudamericanos y que rezan como sigue:

«Como la lluvia es la Ley,
Nunca igual para todos.»
«Sólo rezonga aquél a quien moja
O por decirlo mejor:
«La Ley es como un cuchillo,
Que no lastima a quien lo maneja.»

LEGISLACION NACIONAL DE ACCIDENTES DEL TRABAJO Y DECRETO LEY 800. Distribuídos absolutamente Gratis. Solicítelo de:

CUBAN AMERICAN INSURANCE CO.

Seguros de Accidentes del Trabajo, Automóviles, Incendio, Fianzas. COMPOSTELA, 259, esquina a Obispo.—Apartado, 1386.—Habana.

# CRUCIGRAMAS

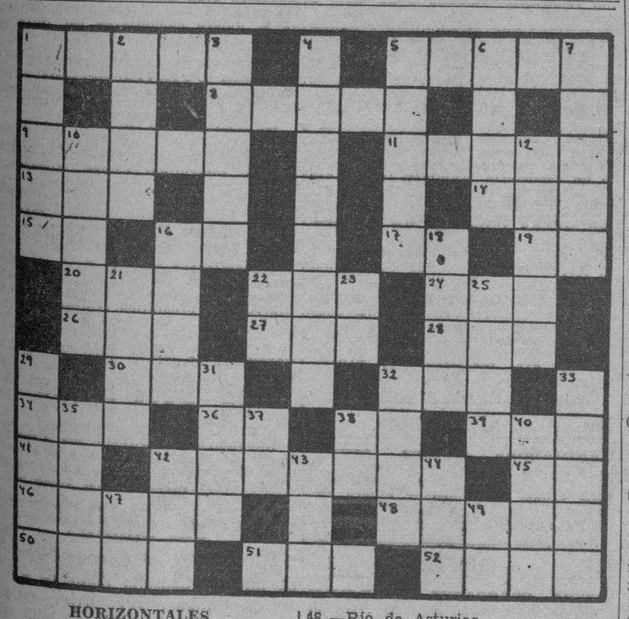

**HORIZONTALES**

1.—Advertir.
5.—Loma de la Habana.
8.—Río de Africa.
9.—Afluente del Amazonas.
11.—Limpio, puro (pl).
13.—Terminación de aumentativo.
14.—Altar.
15.—Sociedad Anónima.
16.—Río de la Provincia de Lugo.
17.—Nota musical.
19.—Terminación de infinitivo.
20.—Isla del Mar Egeo.
22.—Uno de los nombres de Cibeles.
24.—Arbusto euforbiáceo de madera muy apreciada.
26.—Dueña.
27.—Diosa de la aurora en la mitología griega.
28.—Dios, entre los mahometanos.
30.—Adverbio de modo.
32.—Nombre femenino.
34.—Bebida.
36.—Artículo.
38.—Su Majestad.
39.—Preposición.
41.—Terminación de infinitivo.
42.—Río de la Argentina.
45.—Interjección.
46.—Dios marino, hijo de Tetis.
48.—Río de Asturias.
50.—Limpieza.
51.—Contracción.
52.—Escucharé.

**VERTICALES**

1.—Isla griega del Mar Egeo.
2.—Río de Noruega.
3.—Rápido.
4.—Cordillera del Norte de España.
5.—Alveo o cauce artificial.
6.—Afluente del Orinoco.
7.—Ave palmípeda.
10.—Una de las islas Jónicas.
12.—Parte externa del oído.
16.—Pronombre demostrativo (pl).
18.—Superior de un monasterio.
21.—Mar de Asia.
22.—Isla de la costa occidental de Francia.
23.—Naipe.
25.—Prominencias que forma la superficie del agua agitada.
29.—Embuste, trampa, estafa.
31.—Enfermedad.
32.—Voz hebrea que se dice al final de las oraciones.
33.—Planta bromeliácea de fruto en piña.
35.—Reces.
37.—Diptongo.
38.—Apócope de adjetivo posesivo.
40.—Humor de llagas y tumores.
42.—Prefijo que significa nuevo.
43.—Pronombre relativo.
44.—Nave.
47.—Nota musical.
49.—Número romano.

A. L. G.

**Solución al Crucigrama anterior**

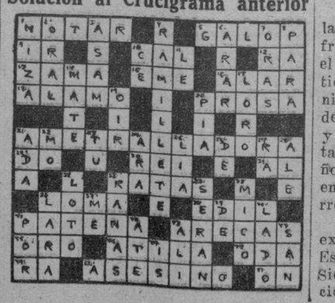

### PRINCIPIO DE INCENDIO

Un principio de incendio tuvo lugar ayer en la fábrica de colchonetas «La Luisita», situada en Pozos Dulces y Lugareño, propiedad del señor Manuel Purón Díaz, acudiendo el material de los bomberos, que funcionó durante breves momentos.

Ocasionaron las llamas una chispa en el rodillo que bate el miraguano para limpiarlo y cuyo trabajo realizaban los empleados Humberto León y Manuel Mirabal.

El Capitán Mudarra y el Teniente Machado se personaron en la fábrica, iniciando las oportunas diligencias con las cuales dieron cuenta al Juez de Instrucción de la Sección Cuarta.

# CRONICA CATOLICA

## PROGRAMA DE LOS DIVERSOS ACTOS CATOLICOS QUE SE ANUNCIAN PARA MAÑANA EN LOS TEMPLOS HABANEROS

**En la iglesia de Reina**

A las siete y media de la mañana, ejercicio de los Siete Domingos de San José y misa de Comunión general para los congregantes de la Pía Unión de San José y devotos del Santo Patriarca.

A las ocho de la mañana, misa de Comunión general para la Sección del Apostolado de la Oración, plática y bendición eucarística.

A las ocho y cuarenta y cinco de la mañana, misa solemne y sermón en honor de San José.

Predicará, el director de la Pía Unión de San José, Reverendo padre Pedro Abad, SJ., Superior de la residencia de la Compañía de Jesús de La Habana.

**El Jubileo Circular**

En la iglesia parroquial del Pilar, el Jubileo Circular.

La exposición de Su Divina Majestad, después de la última que en esta iglesia se celebre.

A las cinco de la tarde, Santo Rosario, visita a Jesús Sacramentado, Letanías de los Santos, procesión del Santísimo, bendición y reserva.

**En la iglesia de San Francisco**

A las siete y media de la mañana, misa de Comunión general para los cofrades del Culto Perpetuo de San José y para los del Vía Crucis Perpetuo.

A las ocho de la mañana, misa y ejercicio de los Siete Domingos de San José.

A las nueve de la mañana, misa solemne, sermón y procesión de San José, por las naves del templo.

Predicador: Reverendo padre fray Serafín Ajuria, OFM.

Tema: «San José, especial protector de los moribundos».

Estos cultos serán aplicados, según las piadosas intenciones de las señoritas Amparito Ramiro, Lola Alonso y una devota de San José.

Por la tarde, a las tres, exposición, Corona, ejercicio de los Siete Domingos, plática por el director del Vía Crucis Perpetuo, que celebra con estos cultos, su función mensual reglamentaria, bendición, reserva, Vía Crucis cantado y adoración del «Lignum Crucis».

**En la iglesia de San Nicolás de Bari**

Celebra la función mensual de reparación y adoración con los siguientes cultos:

A las ocho de la mañana, misa de Comunión general.

A las nueve de la mañana, misa solemne y sermón. Después de la misa, exposición de Su Divina Majestad, Letanías del Corazón de Jesús, acto de consagración, bendición y reserva.

**En la iglesia de la Merced**

A las ocho de la mañana, misa de Comunión general para las Hijas de María de la Federación de la Medalla Milagrosa y para los asociados a la Milicia de San José. A continuación de esta misa, ejercicio de los Siete Domingos de San José.

A las nueve de la mañana, la Milicia de San José, celebra la festividad del Quinto Domingo de San José, con misa solemne y sermón.

**En la iglesia de Jesús, María y José**

Celebra los siguientes actos católicos, la Muy Ilustre Archicofradía del Santísimo Sacramento:

A las siete y media de la mañana, misa de Comunión.

A las ocho y media de la mañana, misa solemne, sermón, exposición del Santísimo Sacramento, procesión del Santísimo, bendición, reserva y canto del Himno Eucarístico de Sagastizábal.

**En la capilla de Santos Suárez y Paz**

A las siete y media de la mañana, misa de Comunión general para la Asociación de Hijas de María de la Medalla Milagrosa, con plática por el director, Reverendo padre Esteban Maestrojuán, Superior de la Comunidad de Padres Paúles, de Santos Suárez y Paz.

A las ocho de la noche, visita a la Milagrosa y ejercicio de los Siete Domingos de San José.

**En la iglesia parroquial de Nuestra Señora de Monserrate**

La Cofradía del Santísimo Sacramento, celebra la función mensual reglamentaria con misa de Comunión general, a las ocho de la mañana.

A las nueve de la mañana, misa solemne y sermón.

A las cinco de la tarde, exposición del Santísimo Sacramento, estación, Rosario, visita a Jesús Sacramentado, procesión, bendición, reserva y canto del Himno Eucarístico de Sagastizábal.

**En la iglesia parroquial de Guanajay**

A las ocho de la mañana, ejercicios de los Siete Domingos de San José y de los 21 Domingos a San Hilarión, plática y misa parroquial armonizada.

A las diez de la mañana, exposición de Su Divina Majestad, ejercicio de los Domingos Eucarísticos, de los Siete Domingos de San José y de los 21 Domingos de San Hilarión, sermón, bendición y reserva del Santísimo Sacramento. A continuación, misa de fundación.

**En la iglesia del Carmen**

A las siete y media de la mañana, misa de Comunión para los asociados del Niño Jesús de Praga, para las Hijas de María y Santa Teresa de Jesús y para los de la Pía Unión de San José, que viene celebrando con toda solemnidad los Siete Domingos de San José:

A las ocho de la mañana, misa y ejercicios de los Siete Domingos de San José.

A las ocho y cuarenta y cinco, misa solemne y sermón en honor de San José, esposo de María Virgen.

A las tres y media de la tarde, la función mensual de la Archicofradía del Niño Jesús de Praga, con el rezo de la Coronita, ejercicio, plática, procesión, consagración de los niños al Niño Jesús de Praga, rifa de objetos religiosos entre los niños y despedida. A continuación de esta función, se obsequiará a los niños con una tanda cinematográfica en el salón de actos del colegio parroquial.

A las cinco y media de la tarde, exposición de Su Divina Majestad, Estación, Rosario, ejercicio de los Siete Domingos de San José, bendición y reserva.

**En la iglesia parroquial de Bauta**

A las diez y media de la mañana, misa armonizada y plática. A continuación, exposición de Su Divina Majestad, visita a Jesús Sacramentado, a San Judas Tadeo, glorioso Apóstol del Señor, ejercicios de los Siete Domingos de San José, bendición y reserva.

**En la iglesia de Jesús del Monte**

La Asociación Pontificia de la Adoración Reparadora, celebra función mensual, correspondiente al actual mes de febrero, con arreglo al siguiente programa:

A las siete y ocho de la mañana, misas de Comunión general.

A las nueve de la mañana, exposición de Su Divina Majestad, misa solemne y sermón, por el director y párroco, Reverendo padre José Rodríguez Pérez. A continuación de la misa, la reserva del Santísimo Sacramento.

**En la iglesia parroquial de El Cano**

A las diez y cuarto de la mañana, misa armonizada, plática y ejercicio de los Cuatro Domingos en honor de Jesús Nazareno del Rescate de Arroyo Arenas.

**En la iglesia parroquial del Vedado**

A las nueve de la mañana, misa cantada y sermón.

A las cinco de la tarde, exposición de Su Divina Majestad, Santo Rosario, visita a Jesus Sacramentado, procesión, bendición y reserva.

**Los Siete Domingos de San José**

En todos los templos sigue practicándose la devoción de los Siete Domingos de San José.

Se advierte a los fieles, que confesando y comulgando en cada domingo, se gana Indulgencia Plenaria, en cada uno de ellos.

**Conmemoración de la Dominica Tercera de Cuaresma**

Por la mañana, en todos los templos, misa cantada y sermón en conmemoración de la Dominica Tercera de Cuaresma.

Por la tarde, exposición del Santísimo Sacramento, Santo Rosario, visita a Jesús Sacramentado, bendición y reserva.

**Programa de la iniciación y fundación de la Unión de Caballeros Católicos de Cruces**

**Sábado 24:**

A las ocho de la noche, conferencia preparatoria para hombres en la iglesia parroquial, ofrecida por el asistente eucarístico de la Asociación Nacional de Caballeros Católicos, Reverendo padre B. Redondo, SJ.

A las nueve de la mañana, confesiones.

**Domingo 25:**

A las siete de la mañana, misa de Comunión general para los candidatos a Caballeros Católicos.

A las ocho de la mañana, desayuno.

A las diez de la mañana, peregrinación patriótica y ofrenda floral en el panteón de los mártires de la Patria.

A las doce del día, almuerzo de confraternidad en los jardines de la quinta «Junco», en la expresada ciudad de Cruces.

A las tres de la tarde, acto cultural en el teatro «Aparicio», de acuerdo con el programa que se repartirá.

A las siete de la noche, comida homenaje a los candidatos.

A las siete y media de la noche, solemne acto de iniciación de candidatos y constitución de la Unión de Caballeros Católicos de Cruces.

A las diez de la noche, obsequio a los visitantes.—Ramón Camino, presidente; Pastor Torres Sánchez, secretario del Comité Gestor, Pro Unión de Cruces.

Muy agradecidos a la atenta invitación.

**Consigna general a los católicos para hoy**

**Sábado 24:**

A las dos de la tarde, todo católico debe tomar puesto en el Parque Central, frente al teatro Nacional, para asistir al mitin Pro Patria y Reafirmación Católica.

## UN ACTO MUY IMPORTANTE CELEBRADO EN EL COLEGIO DE NTRA. SRA. DE LOURDES

Y a petición del Comité Pro Defensa de la libertad de enseñanza», tuvo lugar un acto que bien podemos calificar de altamente importante y de la mayor actualidad.

En efecto: a una sencilla circular en que la Directiva de nuestro prestigioso plantel vibóreño, enviara a los padres de sus educandas, trasmitiéndoles la petición del citado Comité, en gran número y con la mayor puntualidad, acudieron éstos, el sábado 17, como altamente interesados en un asunto, para ellos, de capital importancia.

Hicieron uso de la palabra, primero, la doctora Margarita López, quien con la precisión y acierto en ella característicos demostró que, oponerse a la expansión de la ciencia y el arte en cualquier forma y bajo cualesquiera disfraz que para ello se escogiese, era un acto de lesa cultura y democracia y por tanto antipatriótico que a todo trance se debía impedir, suplicando a los padres de familia allí reunidos, que defendieran con denuedo y en toda la amplitud, el más grande de sus derechos: el de la libertad completa, omnímoda para educar a sus hijos según sus ideas.

A continuación, el doctor Dorta Duque expuso la labor ya realizada y altamente satisfactoria en este sentido, solicitando nuevamente la valiosa cooperación de los allí presentes. Muy claro, muy lógico y muy oportuno.

Acto seguido, el señor Luis Bello, presidente de los Caballeros Católicos de Cuba, haciéndose intérprete de los sentimientos de los padres de familia allí reunidos, expresó en forma enérgica, valiente y sentida, los nobles deseos y ambiciones en cuanto a la formación integral de sus hijos.

De que acertó cumplidamente a expresarlos, fueron buena prueba los calurosos aplausos con que se acogieron sus palabras y la espontánea y sincera adhesión de todos los presentes, a la por justa y por noble, verdaderamente democrática y patriótica petición.

La Reverenda madre directora del colegio Nuestra Señora de Lourdes, da, por mi medio, a los padres todos de sus educandas, que con tantísima presteza e interés respondieran a su invitación, las más expresivas gracias, agradeciendo sinceramente esta nueva prueba de espiritual compenetración en la grande y noble obra de la educación de la niñez.

# ORDENADA POR LA DIRECCION DE CONSULTORIA DE HACIENDA LA SALIDA DE AGRIMENSORES

Estos procederán rápidamente a su deslinde y parcelación enviando después el expediente a la Secretaría de Agricultura. Cambio de horario para el despacho de hojas de importación

El Director General de Consultoría, de la Secretaría de Hacienda, ha dispuesto que dos agrimensores de la Sección de Bienes del Estado se trasladen a la provincia de Oriente, para hacer el deslinde de la finca «Barajagua», de 215 caballerías de tierra, que se encuentra en el término municipal de Mayarí.

Apenas sea deslindada se elevará el expediente de rigor a la Secretaría de Agricultura, para que parcele sus tierras y las reparta, entre campesinos pobres del término.

**Cambio de horario**

En la Secretaría de Hacienda se reunieron ayer el Administrador de la Aduana de Santiago de Cuba señor Antúnez, el Jefe del Servicio de Resguardo Dr. Emilio Cabrera y el inspector delegado señor Hernández tratando del horario que regirá en las oficinas aduaneras, atendiendo las protestas del comercio de aquella ciudad, que reclama facilidades para el despacho de las hojas de importación.

Se acordó fijar las mismas horas de despacho establecidas en la Aduana de la Habana: de 8 a. m. a 12 del día, en vez de 9 a. m. al1 a. m.

**Remate de bienes**

El Administrador de la Zona Fiscal de Oriente de la Habana ha dispuesto se saque a subasta los bienes embargados por experientes de adeudos del impuesto del uno y medio por ciento a varias firmas comerciales.

**Nuevos jubilados**

La Audiencia de la Habana ha notificado a Hacienda que ha concedido jubilación voluntaria a Serafín Aneiros Carballal, como empleado del Hospital Nuestra Señora de las Mercedes.

**Tres recursos**

Los señores Aguilera Margañón y Cía., comerciantes de esta plaza, han presentado tres recursos, contra otras tantas resoluciones de la Dirección General de Aduanas, en aforo de importación de mercancías.

**Convenio aprobado**

El Consejo de Administración de la Caja de Resarcimiento, conoció, en su última reunión, del proyecto de convenio para pago de indemnización, entre Valentín Herrera y Antonio Ontiveiros, el cual ha sido aprobado, pudiendo presentarse las partes afectadas a fin de legalizar el acuerdo ante el Jefe del Despacho de dicha oficina.

### SUICIDIO DE UN OBRERO

Gaspar Balmaseda Curbelo, de 47 años de edad y vecino de Sol 210 se suicidó ayer en el crucero del Ferrocarril próximo al Matadero Industrial, arrojándose al paso del tren de pasajeros número 14, que conducía Antonio Ruiz, siendo totalmente destrobado. Identificado el cadáver, la Policía se lo entregó a sus familiares, dándose cuenta con lo actuado al Juez de Instrucción de la Sección Quinta.

# Todas las zonas fiscales podrán expender los nuevos sellos del timbre desde el primero de marzo

Un plazo para cambiar las antiguas estampillas. A partir del día primero llevarán los tabacos anilla tributaria. Estúdiase la situación del pueblo de Cueto

Ya se encuentra redactada la instrucción que la secretaría de Hacienda enviará a las Zonas y Distritos Fiscales de la República, poniendo en vigor los nuevos sellos del timbre nacional con el recargo del 20 por ciento los cuales, en cantidad suficiente, se han remitido a todas la administraciones fiscales.

La Tesorería General de la República ha hecho la distribución de las nuevas especies, cuya impresión alcanza hasta hoy 22 millones de unidades de disintas denominaciones y un valor de $1.800.000.00.

La Dirección General de Contaduría fija a las Zonas y Distritos Fiscales, el día 1 de marzo próximo para poner a la venta dichos sellos. Concede un plazo de 45 días para recoger las estampillas actuales por las nuevas, a todos los contribuyentes que tengan en su poder las especies que se retiran de la circulación.

La Dirección General de Rentas dispondrá al efecto, en una instrucción, para conocimiento de los inspectores, que en sus visitas a los comercios e industrias, oficinas, omitan en sus informes, en las revisiones que verifiquen, den cuenta de los sellos usados con la contra marca «20% recargo», por cuanto serán válidos los impuestos, desde el día 1 de enero hasta el día 29 de febrero del año actual.

**Los sellos al tabaco**

También dictará la Dirección de Rentas e Impuestos una instrucción a las Zonas y Distritos Fiscales, señalando el día 1 de marzo próximo, como la fecha señalada para que todas las fábricas de tabacos impongan el nuevo tipo de sello del impuesto al tabaco, o sea que cada tabaco, llevará un sello-anilla con la centésima de centavo que corresponda.

**Un pueblo, propiedad del Estado**

La Sección de Bienes del Estado viene estudiando la titulación de los terrenos del pueblo de Cueto, Oriente, por tener noticias de que dichos terrenos son propiedad del Estado y que en los mismos, varios particulares han construído casas.

**Movimiento comercial**

La Dirección General de Estadísticas está terminando el cuadro comparativo de las exportaciones y las importaciones de Suecia, en relación con la Ley 14. Según los informes que se están estudiando, para dar cuenta al Secretario de Hacienda, dicho reino no ha comprado a Cuba productos de su suelo como había prometido hacer para compensar en un 50%

# Mantuvo el Fiscal la sanción de 15 años de prisión para Roster Alsina por el homicidio de Manuel Larrondo

Discrepa el representante de la justicia de la tesis del acusador quien interesa 26 años de prisión y la del defensor, que pide la exención por responsabilidad

Continuó celebrándose en la mañana de ayer ante la Sala Cuarta de lo Criminal que preside el doctor Benítez, el juicio oral del proceso incoado contra Roster Alsina Barrios por la muerte de Manuel de Jesús Hernández Larrondo.

Mientras el acusador particular doctor Guillermo Rubiera mantuvo sus conclusiones provisionales interesando para el procesado una sanción de seis a veintiseis años y ocho meses de privación de libertad, el abogado fiscal doctor Mauricio Monteagudo modificó su escrito de calificación e interesó para Alsina quince años de reclusión.

Renunciada que fué la prueba pericial caligráfica, se declararon terminadas las mismas y el Fiscal presentó su escrito modificando sus conclusiones en dicho sentido.

Inició su informe el doctor Monteagudo aludiendo a la pasión con que se habían producido con posterioridad al hecho de autos los vecinos de Campanario 1105 y anticipando que se proponía concretarse exclusivamente a aquellos extremos que se habían probado, dejando a un lado todos los elementos de cargos que no se hubieran corroborado hasta no dejar lugar a dudas. Hizo referencia a las tres tesis que existían sobre el hecho; la del defensor, la del acusador y la suya, y estudió los cuatro pilares en que a su juicio podía descansar la primera: la confesión de Alsina; la declaración del testigo Ramón Izquierdo; las lesiones que presentaba el procesado y la ocupación de un cuchillo que se suponía perteneciera a la víctima y que, a su juicio, no pudo en ningún modo ser usado por Larrondo. Con serenidad el doctor Monteagudo fué destruyendo todos y cada uno de esos elementos de que podía disponer la defensa para llegar a la conclusión que no existía en el caso la legítima defensa. Aludió después a la tesis del acusador que no compartió por no estimarla totalmente probada y finalizó explicando por qué razón había interesado quince años para Alsina, atendiendo a los móviles del hecho.

Informó después el acusador doctor Rubiera, quien dijo que la familia Hernández Larrondo se había despojado de toda pasión y de todo deleznable sentimiento de venganza. Entró a considerar la personalidad de los protagonistas del suceso para sostener que Larrondo no era un matón, ni guapo de oficio, como alegaba la defensa, sino, por el contrario, un hombre noble y bueno, laborioso y honrado, de buenos sentimientos, conforme lo atestiguan los vecinos de la villa de Güines que lo conocieron desde niño. Dice que Larrondo había sido Secretario de la Administración Municipal de su pueblo. Refiriéndose al procesado dijo que efectivamente pertenecía a una estimada familia para la cual tenía todos sus respetos, pero discrepaba del Fiscal en cuanto a su mayor o menor peligrosidad pues siendo él procesado un hombre que se entregó a los caprichos de una mujer, cuando no supo resistir esta tensión se convirtió precisamente en sujeto peligroso y por eso llegó al delito. A este respecto estudió el problema de la peligrosidad a la luz de las teorías que se han formulado sobre el mismo desde Garófalo hasta Jiménez de Asúa y Sebastián Soler.

Después comenzó su informe el defensor doctor Guillermo Pérez Arteche, quien alegó la exención de responsabilidad por causa de justificación, o sea legítima defensa. No terminó el letrado su informe. Lo hará el próximo día 27, martes.

# EXPLICARA EL PROXIMO VIERNES EL DR. O'FARRILL A LOS ESCUDEROS DE COLON QUE ES UNA CONSTITUYENTE

En su reunión anterior hicieron los colombinos sus primeros ensayos para una representación cómica que interpretarán próximamente en su regio salón-teatro

Los Escuderos de Colón del Consejo San Agustín No. 1390 de la Orden de Caballeros de Colón abrirán el viernes día primero su programa de actividades de marzo con una reunión de carácter cívico, en la que el doctor Waldo O-Farrill, eminente letrado y miembro del Consejo San Agustín disertará sobre lo que es una asamblea constituyente, la Constitución, los distintos regímenes de gobierno, etc. La reunión, como todas las de los Escuderos, tendrá lugar en la casa social del Consejo y dará comienzo a las nueve en punto de la noche. Estará en funciones la Comisión de Actividades Cívicas y presente el Consejero de Cívica, señor Pablo E. Diago.

**Primeros ensayos teatrales**

El viernes 16 de febrero la reunión de los Escuderos fué de carácter social, estando en funciones la Comisión de Sociedad y presente el Consejero social, doctor Alfonso Forcade Se hicieron los primeros ensayos o pruebas para una representación cómica que tendrá lugar en acto privado de los Caballeros de Colón, el martes día 2 de abril. Después los Escuderos tuvieron un rato de club con juegos de salón y refrescos ligeros.

**Visitó al Consejo San Agustín el Diputado de Estado de los Caballeros de Colón**

El pasado martes día 20 de los corrientes hizo su visita oficial semestral al Consejo San Agustín número 1390 de la Orden de Caballeros de Colón el Diputado de Estado de Cuba de la Orden, doctor Manuel Dorta Duque.

El Consejo reunido en junta, con una concurrencia muy numerosa, dió la bienvenida al Diputado de Estado por boca del Gran Caballero, señor Oscar G. Abello, y el doctor Dorta Duque mostró su gran satisfacción por el entusiasmo y la actividad con que se desenvuelve el Consejo en sus actividades, hablando también de los planes para el futuro y conquistando una muy merecida ovación.

A esta junta asistió también el Diputado del Segundo Distrito Cubano de la Orden, señor Ramón Berrayarza, perteneciente al Consejo de Cienfuegos, a quien se dispensó también un caluroso recibimiento. El señor Berrayarza tuvo palabras muy cariñosas para el Consejo San Agustín.

## LA SEGUNDA CONFERENCIA APOLOGETICA A LAS 8 EN LA IGLESIA DEL CARMEN

A las ocho de la noche, en la iglesia del Carmen, segunda Conferencia Apologética, patrocinada por la Unión número 65 de la iglesia del Carmen.

Orador: doctor Gabriel Angel Amenábar, presidente de la referida Unión.

Tema: «Relaciones entre la Iglesia y el Estado».

Tema interesante y de gran actualidad, en todas partes, y muy especialmente, en Cuba.

El doctor Amenábar es un gran orador e incansable luchador por la causa católica. Aquí en Cuba, luchó en la prensa y la tribuna contra las malévolas propagandas de la tristemente célebre propagandista anticatólica, doña Belén de Zárraga. En Chile, San Francisco de California y otros países, donde representó dignamente a Cuba, rompió lanzas por la causa católica.

La Santa Sede le premió con la Encomienda de Comendador de San Gregorio, el Magno. El Patriarca de Jerusalén, le armó Caballero del Santo Sepulcro, y los Caballeros de Colón con el Cuarto Grado de la Orden.

Durante la contienda española, sostuvo campaña persistente y tenaz, en contra de los que aquí combatían la redención de España por las fuerzas de Franco.

En unión del P. Camarero, SJ. está laborando por el engrandecimiento de Agrupación Católica Obrera de Cuba, de la cual es Asesor seglar.

Estas conferencias fueron organizadas, a su propuesta por la Unión número 65 de la iglesia del Carmen, para los Viernes de Cuaresma, siendo pronunciadas por seglares.

La primera tuvo lugar el viernes 16 del actual, siendo pronunciada por el doctor Enrique Tasis Varona, el cual desarrolló el siguiente tema: «La Iglesia Romana, es la verdadera Iglesia de Jesucristo».

Asistió un concurso como de cuatrocientos hombres y algunas mujeres.

La entrada es libre, para todo hombre y mujer de buena voluntad.

Estas conferencias, así como los ejercicios espirituales, fueron recomendados por la Asociación de Caballeros Católicos, a sus Uniones, en la Convención del pasado enero, a fin de renovar la vida espiritual en la actual Cuaresma y en las de los años sucesivos.

Gabriel BLANCO

# Anuncios CLASIFICADOS de ULTIMA HORA

**Más ANUNCIOS CLASIFICADOS de ULTIMA HORA en la página 20**

## COMRRAS

**15 MAQUINARIAS**

**SOLICITO: UN APARATO DE TOSTar café que esté en buen estado.** Informa R. Posada, Arellano 424 entre Bellavista y Luz Víbora.

## COMPRAS

**17 MUEBLES Y PRENDAS**

**A-4222: LA CASA PLAZA**

Se vende magnífica alfombra y juego antiguo medallón doble, lámparas cristal. Compra-venta de antigüedades, objetos de arte, muebles, etc. Neptuno entre Monserrate y Zulueta, A-4222 (bajos). Hotel Plaza.

## VENTAS

**48 CASAS**

**MIRAMAR**

Sin estrenar vendo chalet 26 esquina Tercera, dos plantas, portal, vestíbulo, sala, comedor, cuatro habitaciones grandes, balcón caoba cubierto, dos baños colores, siete closets forrados cedro, construcción primera lujo; véala y llámeme al FO-2373

**GRAN NEGOCIO AVE. COLUMBIA**

Chalet 2 plantas $12.500 jardines, portal, sala, recibidor, comedor 1|4 comedor, garage cuarto chofer, pantry, cocina altos biblioteca 4 cuartos hall, terrazas vista al Bosque y ciudad A-6951 e I-3456

**TENIENTE REY 8X20 $6.500,** Bernaza (376 metros) renta $110 $11.000; San Lázaro 3 plantas moderna sala, recibidor 3 cuartos comedor $13.000. Concordia 2 plantas $9.000. Martínez y Prieto O-Reilly 309, A-6951 e I-3456.

**VENDO VIBORA DOS LINDAS CA**sas en lo mejor de Santa Catalina, esquina a Luz Caballero, amplios jardines, cuatro cuartos, fabricación de primera, regios baños, garage, demás comodidades. Dueño: Julián Alfonso I-5798.

**$2,450 CASA EN LA HABANA,** mampostería y azotea, calle Esperanza No. 305, mide 6 por 30 varas, sala, tres habitaciones, comedor, cocina. Dueño, García. Telf. A5-2491.

**VENDO EN $1.500 UNA CASA DE** portal, sala, 3 cuartos, baño, comedor, cocina patio y traspatio en Independencia Nro 64, Guanabacoa. Informa el dueño en la misma.

**MAGNIFICA OPORTUNIDAD $3.000** y reconocer hipoteca moratoriada, vendo casa 2 plantas moderna 1 cuadra calzada Fernandina 114 y 9 habitaciones independientes 453 metros informes Telf M-7720.

**VENDO $4.200 CASA CONCEPCION** 660 entre 12 y 14 portal, sala, comedor 3 cuartos, baño intercalado, garage 400 metros. Informan en la misma Telf M-7720

**GANGA. —VENDO CASA BATISTA** Nro 205 esquina a 9 tranvías frente moderna portal, sala, comedor, dos cuartos, baño intercalado, $1,920, se rebaja sin verla no moleste. M-2330

**VEDADO VENDO: GANGA, $10.000** casa calle letra entre 19 y 21 dos pisos independientes, portal, sala, comedor, 4 cuartos, baño, cocina, altos igual más una saleta y terraza. Informan F-7508

**CONCORDIA 410, ALQUILO AM**plios y frescos bajos, zaguán, sala, recibidor, cinco cuartos, baño, comedor al fondo, cuarto y servicio de garage informan 10 de Octubre Nro 023 Víbora

**$2,600.00. LINDO CHALECITO PAR**te alta Lawton. Fabricación de primera. Tranvías y ómnibus. Sin estrenar. Informes: I-5387.

**ALTURAS CALZADA $12,500**

Chalet moderno 4 cuartos, 2 baños, garage, $12,500, poco efectivo. Otro con 1,000 varas, $14,000. Otro 11,000, próximo Conde Rivero. Otra regia residencia de esquina, $2,500. Gerardo Máuriz, M-7586. Metropolitana 538.

**VEDADO: $12,500**

Magnífica residencia lo más céntrico de la calle 23, un solar completo, una planta. Sala, saleta, comedor, 5 habitaciones, garage y demás, $1,250 y reconocer pequeña hipoteca moratoriada. Gerardo Máuriz. M-7586. Metropolitana 538.

**VEDADO, ESQ. $16,500**

Moderna casa de esquina brisa, próxima a 23 y Paseo, $16,500 y reconocer pequeña hipoteca moratoriada. Otra esquina nueva, calle de línea, con garage, $11,000.

**VEDADO 2 PLTS. $8,500**

Dos plantas independientes, sala, comedor, 3 y 4 cuartos cada planta, $8,500. Un solar con 8 apartamentos, $10,500. Otra calle 17, un solar completo, $19,000. Sala, saleta, 6 habitaciones, pisos de mármol. Gerardo Máuriz. M-7586. Metropolitana 538.

**REINA, ESQUINA: $8,500**

**OBRAPIA: $4,500**

Próxima al Parque Central, antigua, 5,50 x 31, $4,500; otra Teniente Rey 7 x 20, 8,500. San Rafael próximo Campanario, 8.50 x 19, $8,500. Gerardo Máuriz. M-7586. Metropolitana 538.

**NEPTUNO: $60,000**

Regia propiedad esquina próxima a San Rafael y Galiano, $55,000. Reina 4 plantas, San Rafael próxima al Parque Central, Belascoain 3 plantas comercio, $18,500. Gerardo Máuriz. M-7586. Metropolitana 538.

**NICANOR DEL CAMPO**

Una estilo modernista, dos estilo colonial, exentas de contribución. Oportunidad para adquirir tres hermosos chalets, solidez, lujo, confort jardín, portal, sala, comedor cocina, cuarto y servicio criados. Altos: biblioteca, tres hermosas habitaciones gran baño de lujo, terraza y garage. Calle 15 entre 6 y 8, Reparto Almendares. Construída por Manuel Rodríguez. X-1260.

**VENDO CASA UNA PLANTA CALLE** 6 Nicanor, del Campo una cuadra Calzada de Columbia 20 metros de frente 700 varas $5.500 en efectivo y reconocer hipoteca moratoriada de $6.000, costó $18.000 una ganga. Guillermo Callahan, Empedrado 308 M-1225 FO-1756.

**SAN FRANCISCO, VIBORA 2** plantas independientes, portal, sala, saleta, 4|4, comedor $7.300, inmediata parque Mendoza, jardín, portal, sala, recibidor, galería, 3|4, comedor, 1|4 y servicio criados, traspatio $4.500. Martínez y Prieto A-6951, I-3456.

**PARA RENTA: $4.800**

Vendo sin estrenar, exenta pago contribución y agua, casa con dos viviendas, construcción primera. Compuesta jardín, portal, sala, comedor, dos amplias habitaciones, baño intercalado en colores, closets, patio etc. Además tiene un apartamento completamente independiente que tiene dos habitaciones grandes, baño intercalado, cocina y patio. Otras iguales vendidas rentan $42.00 mensuales.

# ANUNCIOS CLASIFICADOS DE ULTIMA HORA

**Más ANUNCIOS CLASIFICADOS de ULTIMA HORA en la página 19**

## VENTAS

### 48 CASAS

**HABANA $8.500**
Próxima Monte, dos plantas modernas, exenta contribución, cada planta, sala, comedor, dos amplias habitaciones, baño lujoso, cocina, buena renta, preparada para otro piso. Informes: San Lázaro 71 M-2846

**PROXIMA REINA $10.000**
Tres plantas, moderna, cada planta sala, comedor, 2 cuartos, baño, cocina renta $70.00, otra inmediata Carlos III dos plantas modernas, exenta contribución, cada planta sala, 2 cuartos, comedor, baño colores: $7,300. Informes. San Lázaro 71, Telf M-2846

**SANTOS SUAREZ $3.750**
Inmediata Calzada J. del Monte, portal, sala, 3 cuartos, baño completo, comedor, cocina, cuarto y servicio criados, cielo raso. Luyanó; casa excelente situación buena renta: $1,950. Informes: San Lázaro 71, M-2846

**VEDADO: $25.000**
Moderno edificio dos plantas, 4 casas, exentas contribución inmediato calle 23, con renta de $200. Precioso chalet próximo Plaza Majne, 4 cuartos altos, garage dos baños etc 15.000 pesos. San Lázaro 71, M-2846.

**MENDOZA $4.500**
Moderna, sin estrenar, preciosa casa, exenta contribución jardín, portal, sala, dos habitaciones, comedor, lujoso baño, Lawton casa sala, 2|4 comedor, baño cocina, cielo raso, $1.700. Informes San Lázaro 71 Telf M-2846

**PARA FABRICAR**
Próxima Reina 7.50x19, $3,200; cerca Monte: 7x14: $2.700; otra 7.30 por 29: $6.000; otra 7.1|2 por 35: 5.000 pesos. San Rafael 7.50 por 22: $8.500. Informes San Lázaro 71 M-2846

**CASAS EN LA HABANA Y SUS REPARTOS OPORTUNIDADES**
Calle San José, después de Infanta. Nueva. Monolítica. Dos plantas. Renta: $52.00. Precio: $6.0000.00.
Virtudes, después de Belascoaín. Dos plantas. Moderna. Renta: $55.00. Precio: $8,500.00.
Campanario cerca de Reina, 8x35 metros, casa vieja. Precio; $9,500.00.
Gervasio, de Neptuno al mar. Una nueva. Preparada para dos plantas, Precio: $11,000.00.
Manrique, cerca de San Rafael. Residencia extra, dos plantas. Precio: $23.000.
Lagunas, con 14 metros de frente. Precio: $14.000.00.
Lealtad, tres plantas monolíticas. Precio: $12.000.00.
Lealtad tres plantas, monolítica. Precio $13.500.00.
Neptuno, tres plantas. Esquina. Precio: $25.000.0.
Escobar, cerca de Neptuno.
Campanario, de Neptuno al mar, a $45.00 el metro.
San Juan de Dios, tres plantas. Esquina $20.000.00.
Aguiar, cerca de la Avenida del Puerto Dos plantas $10.000.00
Crespo, dos plantas, Renta; $80.00. Precio: $10.000.00.
Cerro, Calle Daoíz, casa de esquina y otra inmediata. Ambas en $2.000.00.
Cojímar, calle Real. Precio: $2,200.
Ampliación de Almendares, con cuarto muy amplio, $6.300.00.
Ampliación de Almendares, nueva, monolítica, con todo confort. $9.000.00
Ampliación de Almendares. Precioso villa, propia para reformar, muy barata $4.000.00.
Reparto Almendares, Espléndidas y bien distribuídas casas de $7.000.00 y $10.000.00. Una sola planta.
Jesús del Monte. Calle San Indalecio. Muy buena. $5.000.00.
Calle Estrada Palma, 13.50 de frente por 50.00 de fondo y una amplia casa por $9.000.00.
Reparto La Sola. De citarón y monolítica con tres cuartos. $3.800.00.
Arroyo Apolo. Calzada de Mantilla. Cómodo bungalow. $1.200.00
Playa de Santa Fe. Tengo dos casas lindando con el mar, muy cómodas y con portal.
**GONZALO TORCADE OBISPO 305 M-6921**

**OPORTUNIDAD, POR $30.000 VEN**do cuatro chalets dos plantas, monolíticos rentando $220. fabricación moderna, cada uno con jardín portal, sala, comedor, pantry, cocina, 1|4 criados, garage, altos terrazas, 3|4, baño cotores. Exentos contribuciones. También vendo uno solo, cerca Calzada Columbia y Colegio Belén. Campanería, Aguiar 206. M-7785.

**CASAS PARA FABRICAR, ESQUI**na, calle Animas, 30 metros $22.000 Calle Manrique, 321 metros $12.000 Calle Bernaza, 360 metros $12.000. Calle Concordia, 150 metros $7.000. Campanería, Aguiar 206. M-7785.

**HABANA, VENDO CERCA INFANTA** 2 plantas, monolítica, exenta contribución, sala, comedor, 2|4, buena fabricación $4.700, Marqués González cerca frontón. Sala, codemor 3 cuartos, baño, $3.700.00. Otra cerca Llinás, sala, comedor 2 cuartos, baño, $2.600. Calle Lealtad cerca Belascoaín, una planta, sala, comedor, 3|4, patio, $3.300. Calle Estrella, cerca Secretaría Sanidad dos plantas, sala, comedor, 3|4 Renta $45. Precio $6.000 Campanería, Aguiar 206. M-7785.

**HABANA. CALLE EGIDO CERCA** Luz, una planta comercio, 200 metros renta $50. Precio: $9.000, Jesús María una planta 176 metros antigua $4.000. Teniente Rey 8 por 22 metros, una planta antigua $6.500. Campanería Aguiar 206. M-7785.

**VEDADO, CALLE 4 CASA DOS PIAN** tas independiente, monolíticas, cada planta jardín portal, sala, recibidor, hall, 5|4, baño, comedor 1|4 criado, garage, buen patio. 13.66 por 50 metros $28.000. Campanería, Aguiar 206. M-7785.

**VEDADO, CALLE 11 MODERNA, CA** sa dos plantas independientes, midejos, jardín, portal, sala, hall, 6|4, dos baños, comedor, garage, 1|4 criados, Altos terraza sala, 3|4, baño, comedor $28.000. Campanería, Aguiar 206. Teléfono M-7785.

**SANTOS SUAREZ AVENIDA SERRA**no, cerca tranvía, una planta, monolítica, portal, sala, recibidor, 3|4, comedor 1|4 criados, garage $5.500 Calle Zapotes, moderna, portal, sala, hall, 4|4, comedor, garage $7.000. Campanería, Aguiar 206. M-7785.

**ALTURAS ALMENDARES, CERCA** Calzada Columbia, chalet moderno, jardín, portal, sala, comedor 1|4 criado, garage, altos terraza, 4|4, baño. Precio $9,600. Campanería, Aguiar 206. M-7785.

**A $5.50 VARA ESQUINA DE FRAILE 22x31.54 VARAS**
En la gran calle 12, del Reparto Ampliación de Almendares, se vende la joya de las parcelas en este precio, durante 3 días. Informes; FO-2419.

**VENDO ESQUINA**
Con bodega, carnicería, 5 casas, todo moderno, renta $105, precio, $11,000; otra esquina y una casa $2,000; otra esquina con establecimiento y 3 casas, precio, $8.000; dos casas con sala comedor, 2 cuartos, las dos en $2,600; otra casa sala, comedor, 2 cuartos, calle Condesa, en $2.700. Café Internacional. Monte y Zulueta. Pérez, de 2 a 5.

**ELIJA SU CASA**
**LA MODERN HOUSES CONSTRUCTION Co. S. A.**
***Invita a Vd.***
a visitar los modelos de casas que tiene en la 5a. AVENIDA, frente al MIRAMAR YACHT CLUB.
Le damos grandes facilidades de pagos
INFORMAN EN LA MISMA
Telf. FO-2302.

***A. Villanueva*** (HIJO)
***Inversiones Representaciones***
***Prado 603***
***M-5996-97***

**COMPRO VENDO CAMBIO**
CASAS, SOLARES, FINCAS
CASAS COMERCIALES
DINERO EN HIPOTECAS

***Johnson entre M. Rodríguez y Sola está Valdés Pocito y Lawton***

**¡GRATIFICO $50.00!**
Quien proporcione rápido comprador, para chalecito encantador, como fresco, discreto y bien situado. Valiendo $8.000; quemo $2.950; o menos, acabado decorar y vacío. También casa antigua céntrica, calle Salud, $1.750 ¡gangazo! Casa acabada fabricar (no paga contribución, 10 años) $2.200 (pierdo $1.300 en 60 días) Regalo casita mampostería, céntrica, $880. Dueño: Santa Slara 113 (altos). Telf. A5-6341.

**TORRE DEL RELOJ, MIRAMAR,** calle 10, vendo magnífico señorial chalet, 2 plantas, solar 12.51 varas, patio con fuente y toda clase de árboles frutales FO-2503 M-9941.

**ESTUPENDA OCASION: DOS CA**sas grandes mampostería, portal, sala y tres cuartos, cocina y baño cada una, más un solar con 8 cuartos mampostería con todo servicio en $5,000. Mitad de su valor en Rodríguez 462, 464 y 466 entre Reforma y Guasabacoa. Dueño: Narciso López 3, entre Baratillo y San Pedro, Gutiérrez de 7 a 9 a. m.

**MIRAMAR**
VENDO CASAS Y SOLARES EN TODAS LAS CALLES DE ESTE REPARTO
INFORMAN
*8 esq. 3a. avenida*
REPARTO MIRAMAR.
S. Olózaga FO-3752.

**VENDO 1 CASA CERCA DE TOYO** de sala, 2|4, comedor, s. sanitario, cocina patio, $1,300. Otra de $1,800, son dos casas que ganan $24.00 con 306 metros cuadrados 1|2 cuadra del tranvía Luyanó. No corredores. Pérez 214 Luyanó.

**GANGA MODERNA CASA TERMI**nada fabricar, jardín, portal, garage, 4 habitaciones, baño intercalado colores, pantry, cocina, traspatio. Calle 6 No. 8 entrada Colegio Belén, $6.800. Marrero, Aguiar 117. M-7774.

**SE VENDE CON O SIN MUEBLES** la casa calle 30 entre 5a. y 3a. Avenidas, Reparto Miramar; monolítica, lujosa, sombra. $9.250. Verla todo el día. Dueño Telf. U-3974.

**VENDO PROPIEDAD QUE MIDE** 2.200 varas mitad fabricación de mampostería y tabla con 31 habitaciones, rentando $140 en $12.000. Sin gravamen en el Cerro. Buena situación entre dos calzadas de tranvías y ómnibus. Calles asfaltadas. Telf FO-1968.

### 49 SOLARES

**MIRAMAR PARCELA $2,650**
Vendo parcela de 17.68 varas de frente por 29.48 de fondo superficie 521.20 varas $5.00 vara. Olózaga 8 esquina 3a Ave. Rep. Miramar Telf FO-3752

**SU OPORTUNIDAD SOLAR AMPLIA** ción Almendares llano, firme tranvía al fondo 11.79 por 17 varas, a $1.75 calle 10 entre avenidas 9 y 10 Véalo y lo compra. M-2330

**VIBORA. SE VENDEN 2 SOLARES** que miden 1,000 varas en la calle Genaro Sánchez entre 1a y 2a a $1.40 la vara su dueño Luyanó 134

## VENTAS

### 49 SOLARES

**TERRENO CALLE LLINAS, CERCA** Infanta; mide 696 metros $6.000, es ganga. Buena Vista, 5a. Avenida esquina calle 5; fraile, mide 2.100 varas. Precio $1.800. Campanería, Aguiar 206. M-7785.

**MIRAMAR CALLE 2 CERCA 5a. SOM** bra, vendo tres solares de 1,251 varas a $4.700. Quinta Avenida cerca Miramar Yacht Club y Redondel, frente fabricación moderna, mide 1.100 varas. $2.700. Campanería, Aguiar 206 M-7785.

**PLAYA SANTA FE**
Vendo gran terreno con frente a carretera Jaimanitas y al mar. Tiene parte fabricado. Se da barato, solamente lo invertido en él. Teléfono FO-2414 18 y D y Almendares.

**CALLE 23 A PLAZOS**
Esquina 21, 13 por 35.53, otra 23 por 30.45. Centro frente que quiera por 47 de fondo. Todo a $7.50 Centro por la calle 28 entre 23 y 25 de 9x56 $2,000 12 por 24 $2,100. Venta directa sin comisión. Su dueño Angel G. Varela, Banco Canadá Nro 305 teléfonos M-9137 y M-2268

**LA PLAYA MARBELLA LA MAS LINDA DE CUBA A 24 KILOMETROS DE LA HABANA**
Reparto Residencial Moderno, con agua, luz, arena finísima, calles de 16 metros de ancho, solares de 20x42 y 30x42 las esquinas, con reglas de urbanización propias de los repartos modernos. Todo esto es lo que se está haciendo en la PLAYA MARBELLA. Si compra en el mes de Marzo, tiene tiempo de fabricar para la temporada de este verano. Por su situación, la PLAYA MARBELLA, será una prolongación de la Habana. Su inversión en esta Playa le renta todo el año. Teniendo en cuenta el desarrollo del turismo, puede tener rentando siempre su residencia. Compre tierra cubana. No invierta dinero en el extranjero. Cuba tiene buenas playas como MARBELLA y tiene que pagar menos impuestos. Pida informes y prospectos a Cipriano Fernández, Reina Nro 163. Telfs.: A-8029 y F-3825 o en la Playa Cuba, Augusto Fernández.

**MIRAMAR: $3.05 VARA**
Solar completo 1,251 varas. Primera Avenida cerca Deportivo, otro Quinta Avenida cerca Yatch Club y La Playa, linda con casas modernas, 1,251 varas, $2,700. Calle 14 cerca Quinta Avenida, $4.00 vara. Jorge González, Aguiar 206, M-7785.

**VEDADO, CALLE B $6.50 VARA**
Acera sombra, cerca Calzada, mide 18 x 41 varas. 738 varas. Otra calle Tercera cerca Paseo, 13.66x50 metros, $8.50 metro. Jorge González, Aguiar 206. M-7785.

**5ª Ave.**
Desde la Calle 36 hasta la Playa. Solares de Centro y de Esquina en los mejores lugares.
Precios de situación.
Compañía de Terrenos del Reparto Playa Miramar S. A. O-Reilly 359, altos. Teléfono: M-7985-86.

***Solares a $700 Santos Suárez Telf. X-2571 Luyanó 14.***

**ESQUINA DE 23 Y 18, MIDE 29.48** por 40.09. La segunda esquina a once pesos. José Rodríguez. Banco Canadá Bor. Telf. M-9137, M-6886, I-4659.

**$3.50 VARA, CALLE FABRICA, 33.50** de frente, total 1,931.64 varas, línea de ferrocarril, al fondo otra calle. Informan: M-1157 y FO-1197.

**REPARTO MIRAMAR DOS SOLARES** de centro, brisa, próximo Quinta Avenida, $3.50 vara. Avenida Tercera esquina fraile, $5.50 vara, dos solares de centro brisa a $4 vara. Informan: M-1157, FO-1197.

**VEDADO. PARCELA DE 25 x 25 ME**tros, calle perfectamente pavimentada, linda, con buenas residencias, a $12.00 metro. M-1157. FO-1197.

***Compre solares y fabrique su casa con Valdés a $22 m. X-2571***

**SOLARES A PLAZOS CON LAS MAYORES FACILIDADES**
Reparto Nicanor del Campo, Manzana de la calle 20, 13 y 11, parcelas desde $800 con poca entrada resto 24 mensualidades.
**REPARTO AMPLIACION DE ALMENDARES**
Manzana calles 8 y 7 y Avenidas 9 y 10, parcelas desde $600 poca entrada, resto 30 mensualidades.
**REPARTO BATISTA**
Calle 10 entre C y D, parcelas pequeñas, urbanización completa a $2.00 muy poca entrada resto en la forma que le convenga.
José Rodríguez, Banco Canadá TELEFONOS: M-9137, M-6886, X-2738, I-4659

**CAMBIO POR SOLAR COMPLETO** Miramar, parte alta, 2 casitas mampostería, cielo raso, bien situadas en el Cerro, alquiler asegurado, rentando $26.00. Miden 13 metros frente por 17 fondo aproximado. Sin gravamen Teléfono FO-1968.

### 50 FINCAS RUSTICAS

**2 CABALLERIAS EXACTAS $2,000,** más pequeño crédito entre Guanajay y Artemisa. Magníficas tierras, casa amplia mampostería, caña, cuota fru tales (no piedras). Benitez. Oquendo 469, altos, 1 a 4.

**RUSTICA BAÑESE, EN LA PLAYA** de Santa Fe el próximo verano y disfrute de una finca de buenos tierras frente a carretera a un kilómetro de la mencionadas playa, precio por caballería $4.500 M-1157 y FO-1197

## VENTAS

### 50 FINCAS RUSTICAS

**HOYO COLORADO**
Vendo finca de dos caballerías con medio kilómetro frente a la carretera Central $5.000 de contado y reconocer hipoteca de $8.000, tierra inmejorable, pozo, frutales, Ológaza Telf. FO-3752

**FINCA EN OPORTUNIDAD**
Frente a la Carretera Central término de Artemisa, seis caballerías, propia para frutos menores, pozo, 2 lagunas y casa $7,000. Angel G. Varela, Banco Canadá Nro 305 Telfs. M-9137 y M-2268

**SE ALQUILA FINQUITA DE RE**creo de 1|4 caballería en el Reparto «El Jíbaro», Calabazar Avenida Guas y Final. Tiene casa moderna con sala, comedor, tres habitaciones, baño completo, garage y cuarto servidumbre; un pabellón con juego baño completo. Todo con toldos etc. Piscina y toda la finca sembrada con árboles frutales. Informan Foto Yo. Monte 359

### 51 ESTABLECIMIENTOS

**VENDO BODEGA CANTINERA**
Mejor sitio Regla sola esquina venta diaria $50 garantizados precio 2,600 pesos los tiene en existencias. Carbalo café Independencia Reina y Belascoain.

**SE VENDE CASA DE HUESPEDES** 10 habitaciones, Casa de Inquilinato 9 habitaciones, ambas cerca de Prado. Ganga. Informes Sr. Arteaga, Lealtad 212 altos de 2 a 5.

**VENDO BODEGA**
La mejor de la Habana, $2,800. Los tiene de mercancías. Frigidaire, no paga alquiler. Tengo grandes gangas por embarcar. Informes: Pérez, de 2 a 5. Monte y Zulueta. «El Internacional».

### 53 AUTOMOVILES - ACCESORIOS

**PLYMOUTH SEDAN 1937, CON UN** baúl mecánicamente perfecto, buena pintura, bien cuidado, $250.00 entrada y resto pagarés pequeños. Motores S. A. 27 y Espada. Telf. U-3306.

**STUDEBAKER 1937 EN PERFEC**tas condiciones. Sedán 4 puertas, con baúl, acabado de pintar, $675.00. Motores S. A. 27 y Espada. Teléfono U-3306.

**PLYMOUTH 38, MECANICAMENTE** perfecto, buena pintura. Se da barato. Motores S. A. 27 y Espada. Teléfono U-3306.

**CHRYSLER SEDAN IMPERIAL AIR** flow, automóvil muy veloz, especial para carreteras, gomas nuevas, $550.00. Motores S. A. 27 y Espada. Telf. U-3306.

**DODGE 1939, FLAMANTE, PERFEC**tas condiciones mecánicas. Se da muy barato. Motores S. A. 27 y Espada. Telf. U-3306.

**CHRYSLER 1936. SEDAN 4 PUER**tas, buenas gomas, mecánicamente perfecto, $450.00. Motores S. A. Teléfono U-3306. 27 y Espada.

**DODGE 1934, 4 PUERTAS, MECANI**camente perfecto, $275.00. Motores S. A. 27 y Espada. Telf. U-3306.

**DODGE 1938, PINTURA DE FABRI**ca flamante muy poco caminado, casi nuevo. Motores S. A. 27 y Espada. Telf. U-3306.

**CHRYSLES 1938, SEDAN CON BAUL** de cuero, radio, buscachivos, 4 gomas nuevas anti-resbalables, $875.00. Es una oportunidad. Véalo. Motores S. A. 27 y Espada. Telf. U-3306.

**FORD 1936, 4 PUERTAS CON BAUL** de cuero, $400.00. Motores S. A. 27 y Espada. Telf. U-3306.

**PLYMOUTH 1936, 7 PASAJEROS,** muy bien cuidado, con corneta de aire, muy económico, 5 gomas nuevas anti-resbalables blancas. $675.00. Motores S. A. 27 y Espada. Teléfono U-3306.

**DODGE 1937, GOMAS 18 PULGADAS** nuevas, muy bien cuidado, especial para caminos malos. Véalo garage Orfelio Ramos, Carretera Central y Pegudo, Santa Clara.

**APROVECHE OPORTUNIDAD, EL** mejor modelo Ford 36, 4 puertas, baúl de cuero, hago cualquier negocio. Véame urgente. Finlay 14, Naranjito. Telf. I-5431. Ligia.

**SE VENDE UN CAMION CHEVRO**let de una tonelada, también un camión GMC de dos toneladas, ambos en buenas condiciones, con gomas neumáticas. Teléfono XO-1124.

**IDEAL PARA EL SERVICIO DE ENTREGA**

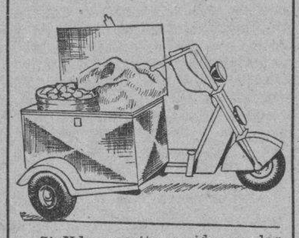

Si Ud. necesita rapidez en las entregas de sus mercancías y máxima eficiencia y economía, no pierda esta oportunidad. 140 kilómetros por galón. Esta motocicleta especial de consumo mínimo, manuable, rápida y sumamente fácil de manejar, puede adquirirse ahora a un precio extraordinariamente económico.
Motores S. A. Agentes Chrysler Plymouth y Fargo.
Calle 27 y Espada. Telf. U-3306. Habana

**VENDO BARATO UN FORD DEL 36** cuatro puertas, vestidura de cuero, perfecto de mecánica, pintura y gomas, con facilidades. Calle 23 y 22, Vedado. Miguel Adrover.

### 54 MAQUINARIAS

**UNA MAQUINA ROTACION PLANA** 26 x 38 con su equipo eléctrico. Imprime 3,000 por hora. Una dobladora 44 pulgadas con su motor. Se dan facilidades de pago. Acepto finca, Provincia Habana. Solar en Varadero o propiedad en la Habana. Obrapía 165.

**CEPILLO DE 4 CARAS FAY & EGAN** en perfecto estado y prensa para mosaicos. Se vende barato. Informa Gerardo Sánchez. Telf. FO-1509.

**SE VENDEN COMPRESOR PORTA**til 250 pies cúbicos para 4 martillos; Planta eléctrica 5 kw.; Tractores carterpillar 30 y 60; motor semi Diesel 20 cf. Bombas agua Triplex de 2.1|2; Segadoras de caballos; motor industrial 35 c.f. de gasolina; Centrífuga de Laboratorio; Perymetro de Temperatura; Camión Pierce Arrow mazizas y otras maquinarias. Informan Justicia y Municipio.

### 56 MUEBLES Y PRENDAS

**VENDO JUEGO CUARTO SEIS PIE**zas, lunas magníficas, $35; espejo grande sociedad $8.00, dos sillones muelle $4.00, Calzada Aldabó al lado picadero Los Pinos Ruta 13.

**A PARTICULARES VENDO UNA CA** ma para niño o niña barnizada y decorada, por la mitad de su valor. Hora de 9 a 2 Calle 23 Nro 1057 entre 6 y 8

**CAPA SILVER FOX COMPLETA**mente blanca, sin ninguna parte rabo, prácticamente sin uso, de la mejor marca, se vende en $125. mitad su valor. FO-2503 M-9941.

## VENTAS

### 56 MUEBLES Y PRENDAS

**$20.00 JUEGO CUARTO, LUNAS BI**seladas otro caoba, escaparate sin luna, chiforrober s|c. butacón, coqueta yueltas, precioso sin estrenar, comedor Renacimiento, camita niño, otras cosas. San Rafael 456 bajos, Campanario Lealtad.

### 61 DE ANIMALES

**PAJARERIA EL CARDENAL**
Avisamos al público que esta casa solamente venderá huevos de las aves que actualmente están en la Exposición después que transcurran quince días, tiempo necesario para que esos huevos estén fértiles, pues esas gallinas fueron separadas de sus machos desde hace semanas y necesitan de ese tiempo para su fertilidad. Tendremos, como en todas las anteriores Exposiciones, las mejores aves premiadas, pues poseemos más de cuatrocientos diplomas de aves que hemos adquirido en anteriores concursos. «El Cardenal», la casa mayor de Cuba, la más surtida y de absoluta seriedad comercial, Zulueta 509, Telf. M-4319.

Pollitos de más de veinte días de nacidos, de las mejores granjas, huevos para incubar y aves de todas clases. Pajarería «El Cardenal». Zulueta 509. La mayor, la más surtida y de absoluta seriedad.

## Dinero-Hipotecas

### 63 SOLICITUDES

**TOMO $500 AL 12 POR CIENTO CON** garantía de una casa en la Víbora que vale $4,000. Trato directo con el prestamista, Valdés. Propietario, Luyanó 14, bajos, de 7 a 9 a. m. y de 7 a 9 p. m. Telf. X-2571.

### 64 OFERTAS

**DOY PARA HIPOTECAS VARIAS** partidas para Habana y fincas rústicas. $2,000, $1,000, $2,000. Solís Compostela 314. M-2751.

### 65 BONOS Y VALORES

**VENDO CREDITO HIPOTECARIO** de $6.700, más los intereses moratoriados ascendentes alrededor de $4.000 con magnífico inmuebles de garantía en $4.000 por necesidad, urge FO-2503. M-9941.

## ENSEÑANZAS

### 75 PROFESORAS-PROFESORES

**MAESTRA NORMALISTA TIENE** disponible de 4 de la tarde en adelante. Grados e Ingreso. También inglés. Práctica y referencias. Teléfono F-2992.

## ALQUILERES

### 80 CASAS DE HUESPEDES

**CASA DE HUESPEDES SIN COMI**da, habitaciones amplias y ventiladas desde $8.00 a $15.00. Pueden pagar por quincenas y semanas. Nunca falta agua moralidad absoluta. O-Reilly 258, entre Cuba y Aguiar.

**CASA HUESPEDES GALIANO 455** altos «Metropol», habitación con baño privado, también con lavabo, agua caliente abundante, comida variada, solo moral absoluta M-7380.

### 82 APARTAMENTOS

**APARTAMENTO DE LUJO EN EDI**ficio acabado fabricar, Calle «C» esquina 5, Vedado, sala, comedor, 3 cuartos, baño color, hay garage. Informa el encargado.

**SE ALQUILA APARTAMENTO NUE**vo. Sala, saleta, comedor, 2 cuartos, baño y cocina. Virtudes No. 358, entre San Nicolás y Manrique. Informan en la misma o Telf. F-3489.

**ALQUILO APARTAMENTO ALTO,** balcón corrido, sala y cuarto grandes, con luz, 14.50, solamente personas mayores. Puerta Cerrada No. 64. Encargado informa, García. Teléfono A5-2491.

**EN 27 No. 155 ENTRE «L» Y «M» SE** alquila un apartamento de los salones y un baño lujoso. También habitaciones amplias y pensionado módico.

**SE ALQUILAN APARTAMENTOS EN** el edificio «Morales Santa Cruz», 8 pisos. San Lázaro esquina a «N» dos cuadras de la Universidad, con sala, comedor, dos o cuatro habitaciones y demás servicios. Elevador día y noche abundante agua, desde $40.00.

**SE ALQUILAN DOS APARTAMEN**tos modernos en los altos de la casa Zanja No. 370 entre Gervasio y Escobar, sala, habitación, comedor, cocina y elegante cuarto de baño $25.00 Se exigen referencias. Encargado.

### 83 DEPARTAMENTOS

**SE ALQUILA UN DEPARTAMENTO** con sala y cuarto, bajos, de a la calle, sirve también para comercio. Informan: Aguiar 206.

**ALQUILO A FAMILIA QUE NO SEA** de más de tres personas departamento de sala, habitación y demás servicios completo privado, agua caliente en baño y lavabos. Es muy fresco, tiene terraza cerrada, San Indalecio 463 casi esquina a Santa Emilia, frente al Parque Santos Suárez.

**EN PRADO 559 ENTRE TENIENTE** Rey y Dragones se alquila un departamento magnífico para hombre solo o matrimonio, muy fresco.

### 84 HABITACIONES

**EN CASA PARTICULAR SE AL**quila una habitación anexa al baño a persona sola o matrimonio sin niños. San Lázaro 556 altos.

**EN RESIDENCIA AMERICANA SE** cede hermosa habitación con vista al mar y baño anexo. Hay otra buena para guardar muebles. K Nro 103 altos esquina a 9

**CASA PARTICULAR, ALQUILO HA**bitación amplia, ventilada, con balcón a la calle, cocina, mampostería, agua, luz abundante, precio módico. Matrimonio u hombres solos. Zanja 523, entrada por M. González.

**DEMANDADOS, COMERCIANTES, IN**dustriales, viajeros, veraneantes, por 50 centavos muebles, 3x metros cubicos 3 mensual, guardamos y custodiamos muebles, objetos, mercadería, enseres y maquinarias. Se los reparamos, anunciamos y vendemos. Traslados y operaciones rápidas. Guardamuebles Habana. Neptuno 1009 U-3711.

**SE ALQUILA UNA HABITACION** grande con vista a la calle y lavabo de agua corriente y teléfono, Industria No. 355, entre San Rafael y San Miguel.

**ALQUILO HERMOSA HABITACION** con balcón a la calle con muebles o sin ellos, casa familia, precio módico, hombre solo, Aguacate 74 segundo piso esquina Empedrado.

**HABITACIONES CON ENTRADA IN** dependiente y luz toda la noche $7.50 a $10.00 con o sin muebles, propias para hombres solos o matrimonios. Monte y Rastro altos de la mueblería.

**MONSERRATE 211 2o. PISO, HABI**tación con vista a la calle, entrada independiente.

**RESIDENCIA FAMILIAR CONSU**lado 64 Habitaciones y apartamentos con todo servicio. Refrigeración agua caliente, teléfono, confort. personas decentes estables.

**ALQUILO EN 23 No. 810 ALTOS EN**A y B Vedado, dos amplias habitaciones juntas o separadas, con baño privado y closet, a caballero o matrimonio extranjero. Referencias.

**NEPTUNO 162, ALTOS, FRENTE** cine «Encantos», alquilamos dos hermosas habitaciones con lavabo. Pocos inquilinos. Orden, moralidad absoluta. Hay teléfono. Presentación decente. Referencias indispensable.

## ALQUILERES

### 85 NAVES-LOCALES

**SE ALQUILA UN LOCAL PREPA**rado para distintos giros, como ferretería, acumuladores, radios, refrigeración, automóviles o algo análogo. Informan en el mismo, 23 y 22, Vedado, Adrover.

**ALQUILO NAVE MODERNA CALLE** Desagüe muy cerca Belascoaín. 450 metros. Precio $50. Llave bajos después de las 9 Informes Aguiar 206 M-7785.

### 87 HABANA

**SE ALQUILA VEDADO 8-19 452 AL**tos una hermosa casa sala, saleta tres cuartos cocina baño completo y terraza. Informan X-1688 la llave 460 bajos

criados, patio y traspatio. F-4032

**ALMENDARES. ACABADAS CONS**truir se alquilan los bajos y altos de la calle C entre 14 y 16 a media cuadra de la uta 30 ambas con portal sala, comedor 3 cuartos baño, cocina cuarto y servicio de criados,

**SE ALQUILA PRECIO MUY RAZO**nable el segundo piso de la casa San Miguel 262 entre Galiano y San Nicolás se piden referencias, Telf. F-4080

**SE ALQUILA EN AVENIDA DE** Carlos III y Pozos Dulces, en edificio acabado de fabricar por Max Borges, apartamentos altos y bajos de refinado gusto e independientes, compuestos de sala, comedor, dos habitaciones, con baño intercalado de lujo, cocina y servicios. Puede verse después de las 2 p. m.

**SE ALQUILA**
Lagunas 19 esquina a San Nicolás, segunto piso, hay elevador, casa compuesta de sala, cuatro habitaciones, baño intercalado, comedor y servicios de criados. Puede verse en la misma. Informes: Belascoain y San Rafael «El Leader». Telf. U-2844.

**ALQUILO LINDA CASA MANRI**que 905 altos esquina Condesa. Sala, dso grandes habitaciones, baño completo, comedor, cocina, servicio criada. Precio 32 pesos. Informa la misma y F-5450.

**PERSEVERANCIA 160**
Segundo piso alto, casa moderna: Recibidor, sala, comedor, 3 amplias habitaciones, lujoso baño intercalado, cuarto criados con baño. Llaves en el mismo, informes Telf. A-6318. O-Reilly 305.

**EN $25.00 SE ALQUILA LA FRES**ca y ventilada casa, calle Agustín Alvarez No. 16 moderno, entre Marqués González y Oquendo a dos cuadras de la Secretaría de Justicia y de la Calzada de Belascoaín, con abundante agua, sala, saleta corrida; tres habitaciones y patio. Llaves en el No. 10. Informes, Aguiar No. 305. Teléfono A-7830.

**SE ALQUILAN LOS MODERNOS** altos de Gervasio 557, entre Reina y Salud, sin estrenar. Cuatro cuartos, sala, saleta, comedor grande, baño lujoso, cocina modernísima, gas, servicio de criados. Precio: $50.00.

**ALQUILO CLAVEL 464, ALTOS, ES**quina a Infanta. Casa nueva. Sala, comedor, tres cuartos grandes, buen baño, servicio criados, lavadero y abundante agua fría y caliente. $30. Plasencia 307, altos, casa moderna. Sala, comedor, dos cuartos, buen baño, lavadero abundante agua fría y caliente, $25. M-1091.

### 88 VEDADO

**PEQUEÑOS BAJOS $24 CALZADA** 215 entre J y K jardín, portal, sala, dos cuartos, baño, pequeño comedor, cocina, agua caliente. Llaves bodega. Informes F-5843

**COSTADO DE LA UNIVERSIDAD—** alquilo $50.00 lujoso y bonito primer piso a matrimonio o familia de gusto 27 esquina a K, Vedado. Llave e informes en los bajos.

**ALQUILO MODERNO Y AMPLIO** apartamento alto, calle 11 No. 159, entre K y L, terraza, sala, hall, 3 habitaciones, lujoso baño intercalado, comedor, cocina, pantry, cuarto grande con servicios. Informan, bajos.

**QUINCE 508, ALTOS, ENTRE D Y E** Sala, recibidor, 5 cuartos, 2 criados. Dos baños familia. 2 criados. Comedor y cocina grandes fondo. Calentador, garage. 65. Cerca Colegios La La Salle, Dominicas. F-7532.

**$50.00. CALLE 21 ESQUINA A «M».** Apartamento con terraza, sala, comedor, baño, closets, cocina y servicio de criados. Informes: Bufete de Arellano. M-3936.

### 90 MARIANAO-REPARTOS

**REPARTO MIRAMAR CHALET MO**derno, amueblado sala, biblioteca, comedor cuatro habitaciones dos baños 16 entre 5a y 3a Avenilas Telf FO-1060

**SE ALQUILA EN $45.00 LA CASA** Diez entre 2a y 3a Ampliación de Almendares, con jardín, garage, portal, sala, comedor, tres cuartos, baño intercalado, cocina, cuarto y servicio de criados y traspatio. La llave en la misma.

**LA SIERRA, SE ALQUILA CALLE** 2, letra «A», entre 24 y 26. Cuatro habitaciones, bao de lujo, garage y cuartos de criados independientes. Informan: I-5478. La llave en la misma o en calle 24 letra «E», entre 2 y Séptima Avenida.

**CONCEPCION ENTRE GENERAL** Lee y Maceo, Quemados de Marianao; $25.00 portal, sala, comedor, 2 cuartos, baño moderno y cocina. Llaves bungalow de madera por General Lee. Informes M-2863 y F-3131.

**ALQUILO HERMOSOS ALTOS ACA**bados de reedificar; terraza, sala, comedor, 4|4, cuarto y servicio criados, baño completo, agua caliente, cocina $40.00. Calzada de Columbia entre Godínez y Consulado de 3 a 6 se puede ver F-7925. Ruta 22 en la puerta.

**SE ALQUILA COMPLETAMENTE** amueblada calle 30 entre 5a. y 3a. Avenidas Reparto Miramar, garage, teléfono, frigidaire. Precio especial por largo tiempo. Verla todas horas. Dueño Telf. U-3974.

**ALQUILO O VENDO BELLA RESI**dencia de dos pisos amueblada. Grandes jardines. Garage. Avenida Primera entre Avenida Entrada y Avenida Cuarta. Country Club Park, Marianao. Llaves en la misma. Informes: A-8862.

### 91 J. DEL MONTE - VIBORA

**ALQUILO LUGAR MAS CENTRICO** y mejor de la Víbora Calzada 10 de Octubre 916 entre Luz y Chaple, casa amplia toda clase de comodidades. Llave e informes en el 920.

### 92 SANTOS SUAREZ - MENDOZA

**SE ALQUILA**
Goicuría 416, letra C, entre Carmen y Vista Alegre, Víbora (interior) casa de acabada de fabricar compuesta de sala, comedor dos habitaciones, baño completo con agua fría y caliente. La llave al lado. Informes: Belascoain esquina a San Rafael, «El Leader». Telf. U-2844.

**ESTRENE LINDA, COMODA CASA** Libertad 557 entre Mayía Rodríguez y Sola. Portal, sala, tres habitaciones, precioso baño intercalado, comedor al fondo, cocina, lavadero. Omnibusco Rutas 60 y 15. Tranvías dos cuadras. Verla de 2 a 5.1|2. Informes San Nicolás 214.

**ALQUILO CASA MODERNA SANTOS** Suárez 460 entre Gómez y Mendoza, sala, cuarto, dormitorios, baño intercalado y criados, mucho terreno. Verla de 9 a 12 de 2 a 5 Dueño Concha 6. 92

**CARMEN 606, CASI ESQUINA MA**yía Rodríguez. Ruta 15, casita interior, moderna. Sala, cuarto, baño con bañadera y patio. F-4244.

**EN SANTOS SUAREZ SE ALQUILA** una casa portal, sala, 3

# COMPRAS

## 9 CASAS

**COMPRO CASAS**
Habana o Repartos, que sean modernas. También compro casas antiguas en la Habana. Puedo invertir hasta $50.000. Facilito dinero hipotecas. Trato directo. Tomás Fernández, San Lázaro 71 altos. Telf. M-2846.

**COMPRO PRECIO SITUACION CA**sas uno o varios pisos en buenas condiciones en la Habana o Repartos de Marianao sin intervención corredores. FO-2503 y M-3941

**J. P. Quintana e Hijo**
INVERSIONES
Compramos y vendemos casas, solares, fincas rústicas, dinero en hipoteca.
CHACON 203 M-8182

## 15 MAQUINARIAS

**CONCRETERA MODERNA QUE** esté en perfectas condiciones se compra o se arrienda. Teléfono: A-0118.

**ACUEDUCTO COTORRO PAGA BUE**nos precios tubería en buen estado de 6 a pulgadas.

## 17 MUEBLES Y PRENDAS

**COMPRAMOS, VENDEMOS TODA** clase muebles, antiguos y modernos porcelanas, plata ley, jarrones, vajillas, cristalería, bronces, máquinas escribir, equipajes, pianos, joyería calidad. Casa Vérez, Bernaza 202-204, A-8292 A. Duvillere.

**COMPRO PARTICULARES JUEGO** sala o recibidor caoba; también juego comedor. De uso, buen estado, precio razonable: I-6879.

**U-3143 COMPRA MUEBLES**
Pianos, objetos de arte, adornos, lámparas, muebles oficina, líquido casas completas y todo lo que usted quiera vender. Trato con él dueño. U-3143

**M-2687 COMPRAMOS ROPA USADA DE CABALLEROS**
Si usted tiene ropa de caballero moderna o antigua zapatos, maletas, ropa de señora, niños, recuerde Martínez paga bien. Compro objetos de fantasía Villegas 266, esquina a Lamparilla Telf M-2687

**COMPRAMOS JOYAS**
Antiguas y modernas, con brillantes, safiros, rubíes y esmeraldas finas; oro, platino, plata, y enchapes hasta en pedazos. Objetos de plata: bandejas juegos de café, cubiertería y otros artículos Rosarios de oro y plata, con cuentas de perlas; coral, amatistas etc Pagamos bien. Vamos a domicilio.
CARBALLAL HERMANOS
San Rafael 618 entre Gervasio y Belascoain Telf. U-5744

**A-9003 COMPRO MUEBLES TO**das clases oficinas, objetos arte, máquinas coser, sillones barberías, pianos, lámparas, mamparas, cajas hierro, camas, pupitres, contadoras, todo lo que venda. Telf. A-9003.

**COMPRO ORO, PLATA**
Brillantes y platino. También monedas y prendas viejas. Pago los mejores precios. Villegas 350, entre Teniente Rey y Amargura A-9915.

**COMPRAMOS, VENDEMOS Y EMPEÑAMOS JOYAS ANTIGUAS**
Y modernas. Objetos de plata, de arte, muebles antiguos. Reserva absoluta, en todas las operaciones. Haga una visita a «Los Tres Hermanos». Consulado número 160 y 162. Teléfono M-3534.

**U-5154 COMPRO MUEBLES**
Modernos, Radios, Máquinas de coser y escribir. Aceptamos muebles en parte de pago. No venda sin llamar a Díaz y Chao, Neptuno Nro 709 y Tel U-5154

**M-7094 COMPRO MUEBLES, CUA**tros antiguos y modernos, máquinas coser, escribir, lámparas cristal, pianos, libros, porcelanas baúles mantas, abanicos, ropa, vajillas, alfombras, plata, archivos, burós, compro libros. M-7084

**M-2252 COMPRO**
Muebles, radios, lámparas refrigeradores, máquinas coser, escribir, sumar calcular, archivos metálicos, objetos arte antigüedades, cristalería. «El Corazón de Jesús». Salud 167 entre Manrique y Campanario. M-2252

**A-7795 COMPRO MUEBLES**
De todas clases, máquinas de coser Pagamos más que nadie. También vendemos cambiamos y alquilamos. No venda sin antes hacer una llamada. A-7795. Vamos en el acto «La Hondureña». Máximo Gómez 85, 357 moderno. A-7795.

**U-1800 'EL RAS' COMPRO**
Muebles, pianos, objetos arte, antigüedades, lámparas, porcelanas, plata, bronces, etc. máquinas coser, escribir, oficinas, sillones barbería, bibliotecas, libros sueltos, vajillas, alfombras, liquidamos casas completas. Telf. U-1800.

**COMPRAMOS, VENDEMOS Y EMPEÑAMOS A-6827**
Muebles, joyas, ropas, objetos de arte, radios, máquinas coser, escribir y todo objeto que represente valor. No hacemos operación sin visitar «LA COMPETIDORA». Gloria 520, esquina a Indio. A-6827

**ORO**
En joyas viejas y nuevas o rotas, Compramos en todas cantidades. Pagamos muy bien.
Carballal Hermanos. —San Rafael Nro. 618. Teléfono U-5744

## 18 UTILES DE OFICINAS

**COMPRAMOS**
Cajas de seguridad, mesas librecasier, kardex, archivos, máquinas de escribir sumar y calcular. Toda clase de muebles oficina. Démos comisión a corredores. Compostela No. 360 Telf. A-7143.

## 19 LIBROS E IMPRESOS

**COMPRO LIBROS DE TODAS CLA**ses y en todas cantidades pagándolos bien. Voy a domicilio llamándome al Telf. A-9537

## 22 DE ANIMALES

**SE DESEA COMPRAR UNA YUNTA** de bueyes de 3 a 4 años acostumbrados a trabajar en Jesús del Monte Nro. 152 Telf M-3606

# Arrendamientos

## A1 FINCAS RUSTICAS-URBANAS

**ARRIENDO EN ALQUIZAR FINCA** de una caballería propia para cualquier cultivo. Informan Amistad 419.

# REPARACIONES

## 42 MUEBLES Y PRENDAS

**GARCIA ESPINOSA**
Mublería y tapicería. Tener sus muebles flamantes, es sinonimo de prosperidad. Píntelos, tapícelos. Llámenos: Teléfono U-1424, San Rafael entre Aramburo y Soledad. No cobramos lujo.

UN BUEN MUEBLE, AGRADECE UNA BUENA REPARACION
**REPARE A TIEMPO SU NEVERA**
Y EQUIPELA CON LA NUEVA
**GAVETA DE DESHIELO**
SERPENTIN
MONTADO AL AIRE
La podrá limpiar fácilmente sin necesidad de desmontarle el serpentín. Desaparecen los malos olores producidos por la acumulación de las basuras que trae el hielo. Facilidades de pago en las reparaciones.
RIONDA
Adaptamos refrigeradores eléctricos a neveras. Infanta 1059 U-3960

**REPARACIONES DE MUEBLES**
Casa Coro». Barnizamos toda clase de muebles y tapicería. Especialidad en colores y combinaciones de maderas y chapas. Limpieza de muebles a domicilio. Estrella 65 entre Aguila y Angeles Telf. M-2127.

**REPARAMOS SUS MUEBLES POR** poco dinero, dejándolos como nuevos. Casa Pardo: U-5761. Los modernizamos, barnizamos a muñeca y esmaltamos Duco. Pintamos mimbres y vapor y neveras, tapicería en general. Azogamos espejos. Trabajos garantizados. San Rafael núm. 610, entre Gervasio y Belascoaín.

# VENTAS

## 48 CASAS

**A UNA CUADRA CARRETERA CEN**tral vendo casa $1,350 techo monolítico casi terminada, portal sala comedor 2 cuartos cocina y baño 250 metros Nápoles Cotorro no corredores.

**VEDADO. EN PASEO ESQUINA A** 29 a la sombra vendo mi casa con 1133 mts. de terreno último precio por liquidación de herencia en 23.000 pesos. Informa directamente su dueño: Habana 264 M-2474

**MAGNIFICA INVERSION**
En Buen Retiro la parte más fabricada del Reparto, vendo propiedad moderna de techos monolíticos, jardín, portal, sala, dos cuartos, baño intercalado, comedor, cocina y patio, más dos casitas al fondo de tres departamentos, baño completo, cocina y patio. 550 varas de terreno. Exenta de contribución. Precio único $5.500. Renta el 12' por 100 anual. Para más informes: Ramón Rodríguez. Telf. M-6543

**SE VENDE CASA RECIEN CONS**truida citarón y techos monolíticos jardines frente y fondo, portal, sala, precioso comedor rústico hall, tres habitaciones, cocina y baño intercalado. Mucho terreno al fondo con frutales. Ganga Avenida Segunda entre 10 y 11 Ampliación Almendares. Al lado de casa en construcción Calderón.

**ALTURAS DE ALMENDARES VEN**dese lujosa residencia dos plantas, 5 habitaciones, Avenida Alturas Nro 1, entre Avenida de la Paz y Central Informan F-5093 puede verse de 2 a 5 p.m.

**AMPLIACION ALMENDARES $6,500**
A la entrada del Reparto, a una cuadra de la calle 12. Casa acabada de construir, con jardín, portal, sala comedor, 2 grandes habitaciones, baño intercalado, pantry, cocina, cuarto alto con baño completo, garage y patio. Informes: Pedro de la Cuesta A-8697 A-8783 y FO-2419.

**VEDADO, LINEA: $16,500**
Vedado, a una cuadra de Línea, residencia, acera de la sombra, en un cuadro de 675 metros, 5 habitaciones, 2 cuartos de criados, garage y cuarto de chofer. Es monolítica.
Fernández y Vidal, Aguiar 556 bajos. A-9112 y M-1506

**¡¡TAN SOLO $2,875!!**
En lo mejor de Lawton, a 1|2 cuadra del tranvía y guaguas, portal, sala, 2|4, baño lujoso intercalado, comedor, amplio patio, gran traspatio, techos monolíticos, carpintería cedro, pisos brillosos. ¡Vea esta ganga! Asociación Acumulativa «La Asunción» Aguacate 109 A-9884 I-3706.

**¡¡CASA REGALADA!!**
A una cuadra de la Calzada 10 de Octubre, amplia sala, comedor, 3|4, baño completo, puerta y tres ventanas a la calle. Tan solo $2.350. ¡Véala! Compañía Territorial, Aguacate 109 A-8994 I-3706.

**MIRAMAR, CHALET NUEVO: $8,500**
Bajos, jardín, portal, sala, hall, comedor, pantry, cocina, cuarto criados, y baño, garage, patio, gran traspatio. Altos: 3 cuartos, lujoso baño intercalado, terrazas M-1072.

**VEDADO HIPOTECA MORATORIADA**
Espléndido chalet 2 plantas en calle de letra, parte alta, con jardín, portal, sala, recibidor, hall, biblioteca, comedor, pantry, cocina, patio, garage y cuarto criados; altos: hall, 5 habitaciones, 2 baños, se vende en $7.000 y reconocer $9.500 de hipoteca moratoriada. M-1072.

**LA HABANA CASAS VIEJAS**
Entre Neptuno y Concordia 6.1|2x23 metros $4.300. Campanario cerca San Miguel 7x30 $7.500. Revillagigedo 7.20 por 33 $4.700. Habana 11.50x21 $4.500 San Lázaro cerca Prado 15.25x25 $16.000. Lealtad 6.1|2x23 $7.000. Lamparilla 10x29, $8.900. San Miguel 6.60x32 $5.000. Chávez 6x18 $3.200. Lugareño 12x41 $3.700, Benjumeda 6x23 $1.950 M-1072.

**Casa nueva: $2,700**
Jardín, portal, sala, hall, 3 cuartos( baño intercalado en colores, comedor, cocina, patio. Exenta de contribución. Informes: O-Reilly 251 departamento 407 M-1072.

**NICANOR DEL CAMPO**
Espléndido chalet acabado de construir. Jardín, portal, vestíbulo, sala, biblioteca, hall, 2 cuartos, regio baño intercalado, comedor, pantry, cocina cuarto criados y baño, patio y garage $7.300 M-1072.

**Reparto Almendares ¡GANGA! ¡GANGA!**
Preciosa casa con jardín, portal, sala, recibidor, amplísimo hall, 4 habitaciones, lujoso baño en colores, pantry, cocina, patio, garage. Precio $2.700 y reconocer $2.600 en hipoteca moratoriada M-1072.

**CALLE MAMRIQUE $7,500**
Casa 2 plantas, cada una: sala, 3 cuartos, baño completo, comedor, cocina, patio. Además un cuarto en azotea. Renta $65.00. O-Reilly 251 Depto. 407 M-1072.

# VENTAS

## 48 CASAS

**VENDO CASA MODELO SIN ESTRE**nar, todas las piezas amplias, fabricación de primera. Para verla calle 11 entre Ave. Consulado y Ave. Primera. Ampliación de Almendares. Construída por Juan Alonso Rodríguez.

**AMPLIACION DE ALMENDARES,** ganga vendo hermosa residencia moderna jardín, portal, sala, saleta, 3 cuartos baño amplio hall, comedor, cocina, garage y cuarto alto patio, toda decorada $6.000 otras dos modernas 3 cuartos cada una a $2.500 cuatro más desde 900 a 1.500 pesos. Informes Ave. 3 entre 5 y 6 Nro 8 B Vista Atanasio Navas.

**VEDADO ELEGANTE CHALET A** la entrada próximo a línea portal, vestíbulo, recibidor, sala, comedor, pantry, cocina, servicio 3 cuartos de criados, garage, patio. Altos vestíbulo 4 cuartos, servicios dos terrazas, precio $15.000. Informan teléfono F1-6651

**NADAL BELGA**
**$6,500, REPARTO ALMENDARES,** vendo preciosa casa moderna frente ómnibus, techos monolíticos, jardín portal, sala, comedor, 3 cuartos, grandes con closets, comedor, garage. Informan Telf A-9173

**$21,000 EDIFICIO APARTAMENTOS** renta $200.00 mensuales exento de contribución, cuatro apartamentos con cuatro garages, inmejorable inversión para renta, informes: Nadal Belga, San Lázaro 553 A-9173

**$9.000 VEDADO, JARDIN, PORTAL,** sala, recibidor, cuatro habitaciones comedor al fondo, baño intercalado, cuarto y servicio de criados, patio y traspatio. Informes: Nadal Belga, San Lázaro 553 altos, A-9173

**$8.500 VENDO GRAN RESIDENCIA** en el Vedado, moderna, más reconcer pequeña hipoteca moratoriada, casa compuesta de sala, hall, cuatro habitaciones con closets, dos baños completos, garage, etc. A-9173

**$14.500 VENDO GRAN RESIDENCIA** en La Sierra, fabricación de primera, bajos: jardín, portal, sala, vestíbulo, comedor, pantry, cocina, garage y cuarto criados y chauffeur, altos: 4 cuartos y 2 terrazas A-9173

**$26.000 VENDO GRAN RESIDENCIA** una planta en Vedado, 7 habitaciones, 3 baños, garage 2 máquinas, 3 cuartos criados, acera brisa, techos monolíticos, 683 metros cuadrados. Informes: Nadal Belga, A-9173

**$11.000 VENDO CASA NUEVA PRO**ximo 23, jardín, portal, sala, hall, 4 habitaciones, dos baños completos, pantry, cocina, garage, fabricada por su dueño hace dos años. Informes: Nadal Belga, Telf. A-9173

**$14.000 VENDO GRAN RESIDENCIA** en Miramar, compuesta de jardín, portal, vestíbulo, sala, comedor, cuatro habitaciones muy grandes, 2 baños de lujo, garage, cuarto criados y traspatio. Informes: A-9173

**$5.200 VENDO LA SIERRA PRECIO**so chalecito compuesto de sala, comedor, pantry, cocina, garage, un cuarto con servicios sobre el garage, situado magnífico punto. Informes: Nadal Belga, San Lázaro Nro. 553, A-9173

**$9.500 LA SIERRA VENDO CASA** dos plantas independientes, dos garages, cada planta: sala, comedor, 4 habitaciones, baño completo, fabricación de primera. Informes: Nadal Belga, Telf. A-9173.
103

**$9.000 VEDADO, VENDO CASA AN**tigua, calle 17 jardín, portal, sala, saleta, cuatro habitaciones, comedor al fondo, cocina, cuarto y servicio de criados y traspatio. El terreno sólo lo vale. Informes: A-9173

**$3.400 RENTA $28.00 VENDO CASA** exenta contribución por 10 años jardín, portal, sala, 2|4 grandes, baño completo, cocina, patio, otra con un cuarto más y garage, en $5.000. Informes Telf A-9173

**$5.200 PROXIMO CURVA MON**talvo, Reparto Almendares vendo casa de jardín, portal, sala, comedor, cuatro habitaciones, baño completo intercalado, closets, garage, traspatio. Una ganga Informes Telf. A-9173

**$10.000 VEDADO DOS PLANTAS IN**dependientes, calle B jardín, portal, sala, cuatro habitaciones, baño completo, cocina, altos: igual. Informes: Nadal Belga, San Lázaro 553 altos, Telf. A-9173

**SAN LAZARO, ESQUINA RENTA $258.00**
San Lázaro esquina de 3 plantas y media, monolítica, cerca de Galiano, acera de la sombra, el mejor establecimiento de esa calle en la esquina, en los altos 6 casas con 3 habitaciones cada una, renta fija, $258.00, se deja algo en hipoteca si desea. Fernández y Vidal, Aguiar 556, bajos. A-9112 y M-1506.

**JUAN DELGADO, ESQUINA $12,500**
(Reparto Mendoza). Juan Delgado esquina de fraile residencia de 2 plantas, en un cuadro de 755 metros, Bajos: jardín portal, sala, saleta, vestíbulo, comedor, cocina, pantry, 2 cuartos y servicios de criados, garage para 2 máquinas: altos: 4 habitaciones, y 2 baños, monolítica parte alta.
Fernández y Vidal, Aguiar 556 bajos, A-9112 y M-1506

**BAÑOS, ESQUINA $22,000**
Baños esquina de fraile en un terreno de 25 x 42 (1,050 metros), toda monolítica, de 2 plantas, 5 habitaciones, varios cuartos de criados, cuerpo aparte, garage para 3 máquinas, cuartos de criados y chofer, tasada hace 2 años en $50.000.00, hoy se da en $22,000.00. Fernández y Vidal. Aguiar 556, bajos. A-9112 y M-1506.

**VEDADO, CON RENTA $25,000**
Residencia, cerca de Línea, toda monolítica, carpintería cedro y caoba, acera sombra, jardín, portal, sala, recibidor, hall, 5 habitaciones, 2 comedores, 3 baños, pantry, despensa, bar, cuartos y servicios de criados, en los bajos, 6 casitas independientes con sala una y dos habitaciones y baño completo, rentan las 6 casitas solamente $152.00, por los altos ofrecen $100, rentando todo $252.00.
Fernández y Vidal, Aguiar 556 bajos, A-9112 y M-1506

**AVE. PORVENIR: $8,000**
Avenida Porvenir (Reparto Lawton) en terreno de 500 metros, portal, sala, hall, 4 habitaciones, baño intercalado, comedor, cocina, cuarto y servicio de criados, garage, patio y traspatio, cerca de la calle Concepción.
Fernández y Vidal, Aguiar 556, bajos A-9112 y M-1506

**AVE. COLUMBIA ESQUINA $10,000.00**
Avenida de Columbia, la que va al Hipódromo, residencia de esquina en un cuadro de 2,000 varas, de 2 plantas, todas las comodidades que exige una buena residencia en los bajos, en los altos 4 amplias habitaciones, el que compre si desea puede vender parcelas por dos calles, se vende a $5.00 terreno y fabricación, está vacía por unos días, es una verdadera ganga. Fernández y Vidal. Aguiar 556, bajos. A-9112 y M-1506.

**MIRAMAR 5a. AVENIDA $35,000**
Miramar 5a Avenida residencia de esquina, de 2 plantas independientes 7 habitaciones cada planta, y todas las comodidades necesarias en cada piso, garage para cada piso, situada de la calle 8 a la calle 28, $35.000.00 Fernández y Vidal, Aguiar 556 bajos, A-9112 y M-1506

# VENTAS

## 48 CASAS

**SE VENDE UNA CASA CON 3|C,** sala, comedor y cocina en 600 pesos acabada de fabricar calle E entre 5a y 6a reparto Poey preguntar por Moya.

**ALTURAS DE MIRAMAR**
Vendo lujosa residencia exenta de contribución compuesta de jardín, portal, vestíbulo, sala, biblioteca, comedor, 3 amplios dormitorios, regio baño, cocina garage amplio y 2 habitaciones para criados con sus servicios y un hermoso patio al fondo está sin estrenar es lo más lujoso y de la mejor construcción que usted puede ver, precio $15.500 también tengo otros 2 con amplios dormitorios y muchas comodidades a $12.000 viéndolos sabrá apreciarlos, para verlos y llaves calle 9 y 12, reparto Almendares oficina Sr Alpendre teléfono FO-2704

**GANGA. $2,300 SE VENDE GRAN** casa mampostería y azotea, pisos de mármol, portal, sala, saleta corrida, 2 cuartos grandes, comedor al fondo, cocina y baño moderno. Calle Enrique Nro 13 entre Milagros y Libertad, Víbora. Informes el dueño en la misma.

**REPARTO LA SIERRA**
Vendo una magnífica propiedad con 14 habitaciones y una casa al frente con 940 varas rentando $100 mensuales precio: $10.000 para verla y tratar calle 9 y 12 reparto Almendares Oficina Alpendre FO-2704.

**PROPIETARIOS A FABRICAR CA**sas sala, comedor, portal dos y tres cuartos desde 1500 a 3000 pesos, citaron, sibara, pilastrada, techos monolíticos, mosaicos, caoba y cedro baño y cocina modernas, rejas, pinturas todo muy chic, propio para alquiler o residencias, llamen y véanme FO-2856. ¿Quieren tener casa económica y confortable? Construyan con Fonollar, comisión a corredores.

**SE VENDE UNA CASA DE ESQUI**na a dos cuadras de la Calzada con 15 de frente por 31 de fondo con jardín y traspatio informan Luís Estevez 69 esquina a Felipe Poey, no corredores.

**SE VENDEN CASAS ANTIGUAS AN**geles entre Monte y Corrales, 8 por 30 a 23 metro Peñalver entre Manrique y Campanario con 133 metros $3.100 dueño C 668, Vedado

**OPORTUNIDAD RESIDENCIA MODERNA DE ESQUINA ENSANCHE**
De la Habana a la entrada del Vedado se vende $9.000 portal amplio, sala, comedor decorados, seis habitaciones, baño intercalado de lujo, cuarto de criados con servicio completo, garage, jardín, patio y traspatio cementado. Venta rápida. Informes Telf. U-1255

**CANTERA SAN MIGUEL EN POCI**to vendo colosal casa monolítica, sala, recibidor, 3 cuartos, baño, comedor al fondo, cocina, patio y traspatio con frutales, pasillos laterales. $4.300 M-7167.

**VENDO $8.000-00 RESIDENCIA MO**dernista, terminándose, lujo, confort, solidez, calle 13 entre 8 y 9 Ampliación Almendares cerca Parque. Informes F-7262

**VENDO EN $1,000, CASA EN EL Reparto Loma Cojimar, acabada de fabricar, con garage. Doy facilidades. Informa: Sr Polo, M-2938 o Sr. René Martínez, en la misma.**

**ENSANCHE HABANA CASA RENTANDO $78.00 MENSUALES EN $5,200**
Vendemos casa de apartamentos, compuesta de 1 casa al frente y 12 apartamentos interiores. Precio $5.200. Renta mensualmente $78.00. Informan J. P. Quintana e Hijo. Chacón 203 M-8182.

**MIRAMAR CHALET $15.500**
Tipo Californiano, lujosa casa de esquina una cuadra del reloj se vende. Bajos, jardines, tipo inglés, portal, sala, salón de música, hall, comedor, Toilet, pantry, cocina, terraza con su barra al fondo, dos cuartos criados, servicio y garage. Altos: tres cuartos grandes cada uno con su Terraza con cancelas. Grandes closets. Informa su dueño FO-2409.

**CASA ANTIGUA EN BUEN ESTA**do. Vendo Estrella No. 463 entre Gervasio y Belascoaín con 234 ms. cuadrados, azotea y tejas, sala, saleta y 5 cuartos. Sin intervención de corredores. Precio $9.000: Informan en la misma

**CANTERA SAN MIGUEL, VIBORA,** vendo en $2,300 preciosa casa moderna sala, 2 cuartos baño intercalado comedor pintada en colores, una cuadra guaguas. Informan Fábrica Nro 607 Filloy

**VENDO SIN ESTRENAR CASA EN** Avenida 6a. entre 12 y 13 Ampliación Almendares, Ruta 30. Jardín, portal, sala, comedor, 3|4, baño en colores, pantry, cocina, garage y patio. Primera de primera $6.300. Facilidades A-0451.

**VENDO GLORIA 356 PEGADO SUA**rez casa dos plantas dos habitaciones azotea sala, comedor dos cuartos cocina baño fabricación primera, frente cantería Precio $5,200 dueño Misión 215 bodega.

**JESUS DEL MONTE PROPIO PARA FABRICAR**
Casas chicas, se vende todo o parte de un lote de terreno que mide 40 por 26 de fondo, buenas calles, agua alcantarillado, luz, etc. Doy alguna facilidad. Forcade Obispo 305 Telf. M-6921

**SE VENDE UNA CASA CON UNA** nave Informan en I-4202

**VENDO ESTAS DOS CASAS CON** magnífica renta cada una Concepción No. 208 entre Lawton y S. Anastasio, $3.200. Sala, comedor, 3|4, baño completo y buena cocina. Tranvías y Omnibus por la puerta. Zequeira 258 a cuadra y media de Infanta, de dos plantas $5.300 cada planta sala, comedor, 3|4, cocina y servicios, todo muy amplio. Tranvías y ómnibus a cuadra y media por Infanta y Calzada del Cerro. Propietario Sr. Díaz Ave. de Serrano 521. Telf. I-3260.

**AUTURAS DE ALMENDARES**
Ave. de la Paz. Vendo elegantísimo chalet compuesto de jardín, portal, sala, hall, comedor, cocina y pantry, servicios de criados, garage, traspatio. Altos: cuatro habitaciones, baño intercalado de lujo. Precio $16.000. Facilidades de pago. Olózaga FO-3752.

**GANGA. CASA PORTAL, GRAN SA**la, comedor, dos cuartos, baño dentro, cocina y patio, frente Calzada Santos Suárez frente tranvía y guaguas. $3.000. Ortiz U-3979.

**HABANA. A MEDIA CUADRA DE** San Rafael y cerca de Galiano vendo una casa de dos plantas independientes con 15 metros de frente por 33 de fondo. Verdadera ganga en $18.500. Informarse G. del Monte, Habana 264 M-2474

**VENDO MI CASA CONCORDIA,** 417, entre Escobar y Gervasio, de siete y media varas de frente por treinta de fondo. Propia para fabricar. Informa su dueño, en Animas. 506, altos.

**SE VENDE CASA MODERNA TE**chos monolíticos con columnas en la calle Santa Catalina Nro 217 en el Cerro compuesta sala, saleta, comedor, dos habitaciones, servicios completos, cocina dos patios. Informan: Daoiz Nro 164 Cerro

**VIBORA $15.000**
En la calle Milagros. Moderna residencia con jardín, portal, vestíbulo, sala, recibidor, cuarto de familia con baño, comedor, pantry, cocina, galería cubierta, 2 cuartos de criados con baño intercalado, patio, traspatio y garage. Altos: escalera de mármol, terraza, 4 habitaciones, 2 baños intercalados, azotea corrida al fondo.
Informes: A-8697 y A-8783.

# VENTAS

## 48 CASAS

**SE VENDE UNA CASA GRANDE** en la Habana. Trato directo. Informes teléfono F-2992.

**SANTOS SUAREZ $2.000**
Moderna casa. Exenta de contribución. Monolítica. Rentando $17.00. A una cuadra de la Calzada. Tranvías a una cuadra. Con portal, sala, comedor, habitación, cocina, baño.
Informes: A-8697 y FO-2419

**AMPLIACION ALMENDARES $12.000**
Suntuosa residencia, estilo colonial con detalles de lujo y confort. Con jardines alrededor, portal corrido, sala, living-room, hall, 3 habitaciones de 6x5, lujoso baño intercalado, comedor decorado, pantry, cocina, cuartos y servicio de criados, terraza al fondo, traspatio con merendero criollo, preciosos jardines y frutales escogidos, caballerizas de concreto, garage. Fabricación de primera, carpintería de sabicú y caoba. Celosías del antiguo Convento de Santa Clara. Verdaderas joyas arquitectónicas. Mide 30x50 mts. de terreno. Tranvías por el frente y ómnibus a una cuadra.
Informes: A-8697 y FO-2419

**HABANA $30,000**
Por embarcarme, vendo urgentemente. Magnífico edificio de apartamentos, con frente de cantería, hormigón armado y techos monolíticos. Tres plantas independientes y cimentación preparada para cinco. 12 apartamentos y comercio en los bajos. Tres con sala, comedor, 2 habitaciones, baño completo ,cocina y patio. Y los nueve restantes con sala, comedor, una habitación, baño completo, patio y cocina. Renta $260.00. Puede dejar la mitad en hipoteca, sin tener que pagar intereses.
Informes: A-8783.

**LA SIERRA $7.000**
Moderna casa de una sola planta. Con jardín, portal, sala, recibidor, hall, 3 habitaciones, baño completo, comedor al fondo, pantry, cocina, cuarto alto con baño, 3 cuartos de criados con servicios, traspatio y garage. Omnibus y tranvías a una cuadra.
Informes: A-8697 y FO-2419

**AMPLIACION ALMENDARES $3.700**
Con ómnibus y tranvías en ambas esquinas. Acera de sombra. Preciosa casa moderna con jardín, portal, sala, 2 habitaciones, hall, baño intercalado, comedor al fondo, pantry, servicios de criados, gran traspatio con frutales.
Informes: A-8697 y FO-2419.

**REGALO EN SANTOS SUAREZ $3.000**
Cada una. Dos modernas casas. Exentas de contribución. Se venden juntas o separadas. Portal, sala, comedor, 2 habitaciones, baño completo intercalado, cocina, patio, lavadero. Renta cada una $25.00.
Informes: A-8697 y FO-2419.

**AMPLIACION ALMENDARES $9.500**
Moderna residencia en la Calle 12 entre 3a. y 4a. Avenidas (al lado del Tennis). Media cuadra del Parque de la Fuente Luminosa y con ómnibus de la ruta 30 por el frente. Jardines, portal, sala, hall, 3 habitaciones, baño intercalado, comedor decorado al fondo, pantry, cocina, terraza sevillana, jardín y traspatio con frutales de calidad, una habitación alta con su baño, cuartos de criados con servicios y garage. Mide 13x53 varas. Fabricación de primera. Véala.
Informes: FO-2419.

**$11,500**
**ALTURAS DEL RIO ALMENDARES CHALET EN**
**Vendemos elegantísimo chalet, compuesto de jardín, portal, sala, hall, gran comedor, cocina y pantry, servicios de criados, garage, terraza al fondo, y traspatio al fondo. Altos: 4 grandes habitaciones, baño intercalado de lujo, 9 closets, y una hermosa terraza, mide 17 por 35. Precio $1.500.00. dando facilidades de pago. Informan J. P. Quintana e Hijo, Chacón 203, M-8182.**

**REPARTO ALMENDARES, SE AL**quila casa moderna calle 7 entre 16 y 18, compuesta de sala, gabinete, 4|4, baño intercalado, comedor, cocina, patio, traspatio con frutales, entrada para máquina. Precio $45.00. Informan Quintana e Hijo, Chacón No. 203. Teléfono M-8182

**VENTA Y COMPRA DE CASAS Y** solares Habana y Reparto Buena-Vista. Dinero en hipotecas. Venta de establecimientos San Lázaro 682 Telf U-1802 esquina a Belascoain bajos. Manuel Llenín.

**DOS PLANTAS CERCA GALIANO**
Monolítica, con establecimiento y diez lujosos apartamentos independientes. Renta $200, mide 330 metros urge venta. Trato directo. Informes: Martínez, Belascoain y Desagüe, café De 1 a 6

**ADMITO PROPOSICIONES POR LA** mejor esquina de la calle de Consulado trato directo en 5a Nro 558. Vedado de 2 a 3 tarde

**CHALET ESQUINA**
Vendo barato parte alta Loma del Mazo, estilo colonial, sin estrenar, exenta contribución y agua, construcción primera, carpintería cedro y caoba, próxima Colegios: Maristas, Instituto Víbora, Salesianos, rodeada magníficas residencias, calles pavimentadas, compuesta: jardines alrededor tres amplias habitaciones cuarto baño en colores intercalado, garage, cuarto y servicio criados, terraza, closets, etc. Véala todas horas: Avenida Juan Zruno Zayas esquina Carmen Informes: A-8382.

**VENDO UNA CASA DE MAMPOS**tería y azotea, vigas de madera, 3 tablas entre Milagros y Libertad a media cuadra de la ruta 14 con buenos pisos con entrada para auto, se da en $2.500 7.50x22.00 mts. agua siempre. Informan Julián Córdoba Banco Gelats.

**SE VENDE CASA DE UN AÑO DE** construída techo monolítico y construcción de primera, calle 19. Vedado. Compuesta de dos plantas, jardín, portal, sala, saleta, biblioteca, comedor, cocina, pantry, cuarto y servicio de criados, garage, terraza y patio Altos gran living room, tres hermosos cuartos, baño intercalado, pantry, terraza al frente y fondo. Puede verse todos los días de 4 a 6. Informes M-1675. No corredores.

**CASAS GARANTIZADAS**
Vendo en los Repartos Sierra y Almendares regias residencias estilo chalet desde $5.000 a $14.000. Véalas no pierda tiempo buscando, yo tengo para satisfacer el gusto más refinado. Abel Rodríguez. Contratista. Oficina 9 esquina 10. FO-2212

**SE VENDEN 2 ESQUINAS COMER**ciales 9.500 y 14.500 no corredores. Cádiz 112 Telf M-1139

**VERDADERAS GANGAS, VEA**
Cuatro casas tipos chalets, dos plantas, fabricación primera, terminadas fabricar, lujo, confort, exentas contribución 8 años, pueden rentar 50 a 60 pesos. Centros $7.000. Esquina $8.000. Compuestas: jardín, portal, sala, comedor, garage amplio, cuarto y servicio criados, lavadero, tres hermosas habitaciones, baño lujoso colores, dos terrazas, gran traspatio, pantry y cocina. Se venden perdiendo mil pesos en cada casa, por asunto de urgente liquidación, lugar para hacer más habitaciones y baño. Cuando venga a ver estas casas traiga a su arquitecto si es que no conoce lo que es fabricación de primera. J. Marrero Rovirosa. Aguiar 117. Telf. M-7774 (Situadas Alturas Columbia, calle 6, entrada Colegio de Belén).

# VENTAS

## 48 CASAS

**HERMOSA RESIDENCIA**
Vendo en el Reparto Mendoza media cuadra parque, en la tercera parte de su valor (costó más de cuarenta mil pesos) 5 habitaciones, dos cuartos baño intercalados, dos garages, servicio y cuarto criados, hermosos jardines, hall, amplio comedor, espacioso patio cementado y árboles frutales, etc. Véala: D-Strampes 415 entre Vista Alegre y Carmen. Directamente con su dueño que la habita

**APROVECHE NECESITO VENDER** casa 700 varas acera sombra, sala, portal 4 cuartos, comedor fondo gran patio fabricable. Véala ofrezca. D-Strampes y Palma. Dueño regala escritura F-2929

**ACABADA TERMINAR, AVENIDA** Central cuadra y media de la línea en Reparto Kohly, chalet fabricación primera compuesto terraza, portal, sala, comedor, 3 cuartos, baño, cocina, cuarto criados, garage y patio. Facilidades pago. Manzana Gómez Nro 264

**CASITA EN $1.500 UNA CUADRA** tranvía Playa media ruta 28 jardín, portal, sala, comedor dos habitaciones, cocina, baño terraza y patio de tierra. Informan en la misma Pasaje D Nro 25 entre 8 y 7 Reparto Buena Vista FO-2149

**SE VENDE 9 ENTRE 2 Y 4 FRENTE** al apeadero del Parque La Sierra, hermosa residencia exenta de contribución compuesta de jardín, portal, vestíbulo, sala, biblioteca, hall, comedor, tres amplios dormitorios regio baño, cocina, garage amplio y dos habitaciones para criados, con sus servicios y un hermoso patio al fondo. Informan en la misma.

**SE VENDE CASA DOS PLANTAS,** bajos comercio, altos familia. Construcción: Cantería, columnas concreto, techos monolíticos, sólida, magnífica 185 mts. Punto comercial rodeada de Bancos, cerca de Obispo y Capitolio. Lamparilla 259, entre Habana y Compostela. Véala 9 a 12 de 3 a 5. Precio razonable.

**$3.500 CASA FABRICACION PRIME**ra moderna jardín, portal, sala, 2 cuartos, baño completo comedor mucho patio citarón monolítica Libertad próximo Mayía Rodríguez dueño directamente A-6906

**VENDEMOS SAN MARIANO 508, VI**bora lujosa residencia cinco cuartos, dos salas, dos baños garage dos máquinas cuartos baños criados, todo los requisitos casa de lujo.

**EN $6.500.00 SE VENDE LA MEJOR** propiedad que usted puede adquirir en San Lázaro 806 entre Vista Alegre y Carmen a una cuadra de la Calzada de la Víbora. Construcción de gran lujo, compuesta de portal, sala, saleta corrida, cuatro cuartos, baño intercalado de gran lujo, comedor al fondo, cocina, servicios de criados. 225 metros cuadrados. Se dan facilidades de pago. Informa su dueño: Aguiar 305 altos. Telf. A-7830. Puede verse de 9 a 11 a. m. y de 1 a 5 p. m.

**VENDO Y COMPRO CASAS Y FINCAS RUSTICAS DINERO PARA HIPOTECA**
En la Habana y repartos. Mucha reserva, prontitud y honradez en las operaciones. Informes personalmente con los interesados. Victoriano Alvarez. FO-3786, 14 y D. Reparto Almendares.

**VENDO Y COMPRO CASAS**
En la Habana y repartos. Mucha reserva prontitud y honradez en las operaciones Informes personalmente con los interesados. Victoriano Alvarez FO-3786, 14 y D Reparto Almendares.

## 49 SOLARES

**LOPEZ GARRIDO**
Le ofrece en cualquier

# VENTAS

## 49 SOLARES

**EN SANTOS SUAREZ SOLAR CON** 556 varas 10 cuartos de mampostería azotea pisos mosaicos; sin fabricar el frente caben dos casas renta $45, en $3.900 alcantarillado una cuadra Colegio Vocacional Avenida M. Figueroa Nro 70 en la misma su dueña, No corredores

**JESUS DEL MONTE VENDO SO**lar esquina único sin fabricar a la brisa Avenida General Lee y Cortina 556 varas $4.50 asfaltado, alumbrado guaguas tranvías a dos cuadras. Vapor 26 y Hornos.

### COLEGIO DE BELEN

Se venden 1618 varas de terreno frente al Colegio Belén a $3.25 vara. La mejor inversión del año, donde más fabricación se está realizando. Véalo usted mismo. Calle 3 esquina a Reparto Santa Catalina, Buenavista. Informa Sr. Oliver, Marina 121, Habana.

### PARCELA EN MIRAMAR

Se vende una parcela de 23.58 varas de frente por 29.48 varas de fondo, igual 695.30 varas cuadradas parte del solar No. 1 de la manzana 53, en 14 entre 1a. y 3a. Todos los linderos están fabricados. Precio $5.50 vara. Informa su dueño A. Alvarez, Aguiar 305 altos. Teléfono: A-7830.

**REPARTO KOHLY, COLINAS Y RI**beras del río Almendares se venden solares de centro y esquinas, parcelas grandes y chicas. Reparto de gran porvenir por su proximidad a la Habana, lo saludable, su gran altura, fresco y su vista al río Almendares. También en el Reparto Kohly. Alturas del Vedado. Trato directo compradores. No se pagan corretajes, ni sobre-precios. Manzana Gómez Nro 264

## 50 FINCAS RUSTICAS

**VENDO PIEDRA CAPELLANIA $10,** puesto en obra y finca 5 Capellanías con casa, frutales etc. cerca Habana. Informa Viuda de Suárez, Avenida del Río Oeste Country Club Park FO-7745.

**VENDO CONTRATO ARRENDA**miento o parte de finca 2 caballerías con 24 vacas, trasiego, establo, 3 casas guano, 1 de tejas 3 pozos, y arroyo, palmar, arboleda y siembras de millo y maloja. Linda con reparto Lotería, Cotorro. Informes Telf. I-3350

**VENDO FINCA SIETE Y MEDIA CA**ballerías en la carretera de Managua. Trato directo en 5a Nro. 558, Vedado de 2 a 3 tarde.

**VENDO BOYEROS UNA CABALLE**ría llana, colorada, palmar, frutales, pozo. $6.500 Carretera Quivicán una caballería colorada, inmejorable, casa, pozo, frutales, cuota caña $5.000 Cano, Obrapía 360

**VENDO CARRETERA VEREDA PRE**ciosa finca recreo, cultivo, fabricada, frutales, pozo, $1,300 facilidades. Carretera Artemisa una caballería, casas, río, frutales, palmar, siembras animales $2,500, facilidades de pago. Juan Miguel Fernández Vereda Nueva

### GANGA.

Se vende nave acabada construir, capacidad 200 puercos comida del mejor hospital contrato todo el año, agua, corrales y cercas algunos animales. Se da por la mitad de lo que costó por divergencias socio. Pegado la Habana Informan Telf I-6234

**VENDO FINCA 3|4 CABALLERIA,** chalet moderno garage vivienda mampostería carretera central. Se hacen también negocios por solar o casa en la Habana o repartos. Trato directo. Estamos apurados. Consulado 59 altos 4 a 9 p.m.

**VENDO, CAMBIO POR CASA ACEP**to un automóvil en parte de pago, o alquilo, finquita con buena casa, luz eléctrica, hermosa arboleda y terreno para siembras con regadío, 15 minutos Habana. «Villa Berta», puente salida Calabazar a Boyeros, carretería frente bodega Aliada.

**CIENFUEGOS. —VENDENSE PAR**celas finca «La Bomba» punto al Camino del Juinco y carretera La Sierra. Precios razonables Informan F. Fernández, Campomanes Nro 37, Cienfuegos, o Cuba 202 departamento 2 ,(Habana).

**VENDO UNA FINCA EN ARTEMISA** en la carretera 1.1|4 caballería con casa y pozo y una laguna fértil en $2.200. Informa Julio 10 de Octubre 1003 Víbora I-3398.

## 51 ESTABLECIMIENTOS

**CEDO PUESTO TABACOS CIGA**rros quincalla y billetes en precio razonable. Próximo a Galiano. Informes M-3491

**POR TENER QUE EMBARCARME,** vendo taller electro-mecánico, buena clientela, magnífica inversión. Véame calle 23 No. 459 entre H e I Vedado.

**VENDO BODEGA SURTIDA CANTI**nera pegada a los muelles, buen contrato $2.500; Lujoso café-lechería en esquina $2,300; Vidriera tabacos mucha existencia $1.500. Teniente Rey y Villegas vidriera café Alfredo.

**SE VENDE EN AGUILA 609 FRENT**e al antiguo mercado cantina de refrescos, tiene buenos aparatos y se da barato. Informan en la misma a todas horas.

**GANGA. BODEGA BALANCE EN** buen barrio, buen contrato casa para familia. No corredores. Informan Santa Petronila 3, R. Hornos, de 6 a 8 p.m. Fernández.

### VENDO SALON HELADOS

En mejor sitio Vedado mitad precio por enfermedad dueño $4.500, deja libre $300. Hotel lo más céntrico 50 habitaciones lujosamente amuebladas balcón calle $4.000. Bodega Calzada, cantinera a precios balance. Café lechería lo mejor Reina $800, Carballo, Café Independencia, Reina y Belascoaín.

### BODEGA-BARRA EN REMATE

Zonas Muralla Obispo sola esquina, surtidísima, refrigeración 6 puertas, alquiler $28, contrato 6 años, casi regalada y con facilidades de pago. Informes; Suárez, Belascoain y Figuras, café, de 1 a 6

**VENDO CAFES CANTINAS, LOS ME**jores barrios, Hoteles, bodegas, casas de huéspedes, café lecherías, vidrieras tabaco y cigarros, garages, tintorerías, arriendo cafés, fondas, necesito socios para establecimientos. Cambio bodegas por propiedades y terrenos. Todos negocios de ocasión. Compro Vendo, arriendo, hago toda clase operaciones. Todos negocios con facilidades, más informes San José y Galiano, café Torres.

**SE VENDE CAFE SIN CANTINA** por no poderlo atender. Punto céntrico, buena venta. Informan San Joaquín y Cádiz Bodega de 12 a 2 y 6 a 7 Pregunte por Novo.

**CEDO CASA POR EMBARCAR, LU**josamente amueblada toda alquilada en lugar céntrico poca renta informes Malecón 55 altos apartamento Nro 4

**CEDO CONTRATO DE DOS CASAS** de Inquilinato. Informan Simón Bolívar 4-58 Narciso González de 10 a.m. a 2 p.m. Telf M-1139 No corredores.

**VENDO CON $500 CONTADO, BO**dega en Calzada refrigeración cafecito con fuente de soda calle comercial $700. Negocio café, cigarros, batidos vivienda, $250. Teniente Rey y Villegas vidriera café Alfredo.

**VIDRIERA CON LOCAL SE VENDE** o alquila en Plaza del Vapor 217 frente a dos paraderos de guaguas, acreditada en billetes y boletos.

**SE VENDE UNA BUENA BODEGA,** por no poderla atender su dueño tiene buena barriada, está muy bien situada buena venta y cantinera se dan los años de contrato que se deseen y facilidades de pago. Informan Dr. José F. González y Vázquez Martí Nro 131. Regla

## 52 BOVEDAS Y PANTEONES

**BOVEDA. VENDO POR URGENCIA** tapa de ocho centímetros toda forrada de mármol de Carrara con su árbol para sombra y banco aproveche tratar Vedado calle Dos 271 entre 31 y 33 Angel.

# VENTAS

## 52 BOVEDAS Y PANTEONES

**TRASLADOS DE RESTOS Y EXHU**maciones, dentro y fuera del Cementerio, Bóvedas y panteones listos para enterrar, los vendo o alquilo y osarios X-2571. Valdés, Luyanó 14.

**NECESITO AUSENTARME REALI**zo hermoso panteón dos bóvedas, dos osarios forrado todo mármol italiano orilla calle, dueño cale 13 Nro 405, altos entre F y G Vedado.

## 53 AUTOMOVILES - ACCESORIOS

### EL FENOMENO

Tengo a la venta el Ford nuevo 1940 que rifó «Avance», no tiene chapa aún, $300.00 menos del precio. Alvarez, 25 Nro 7, casi esquina a Marina. Costado edificio Carreño.

**PRECIOSO CUPE CONVERTIBLE** Packard Seis de 1938 flamante de todo, pintura, fuelle, gomas nuevas, radio, reflector, capacidad cinco pasajeros, mecánicamente perfecto. Con garantía escrita 90 días. Precio atractivo con facilidades. Agencia Packard Prado 53, 55 57

**LA SALLE 1937 CUATRO PUER**tas cuero gomas blancas antirrebalables, pintura casi nueva especial verde perla. Precio atractivo. Agencia Packard.

**PACKARD SEIS CILINDROS DE** 1937, cuatro puertas, cuero, pintura flamante, bueno de todo. Garantizado por 90 días. Agencia Packard.

**SE VENDE CHEVROLET DEL 34,** dos puertas en magnífico estado y gomas muy buenas informa Rabel, calle 6 entre 15 y 17 Almendares.

**GANGA SE VENDE AUTOMOVIL** Nash Lafalletty de 1935 en $230.00 como nuevo. Magnolia Nro 16 esquina a Buenos Aires, Cerro

**SE VENDE MASTER DEL 36 CON** gomas nuevas y excelente de mecánica, al contado $360.00. Es una ganga. Véalo en garage Mercaderes y O-Reilly.

**SE VENDE UN GRAHAM PAIGE,** completamente nuevo, se da barato puede verse en Calzada y J garage, edificio Rayneri.

**POR URGENTE EMBARQUE VEN**do mi Buick 1938 al 1939 está nuevo completamente a toda prueba. Precio $875.00 verdadera ganga. Línea No. 761 esquina a Dos. Vedado.

### CHASIS DODGE 1938

De 2 toneladas en perfecto estado de gomas y mecánica, con poca entrada y resto en 15 meses. «El Relámpago» Concha 969.

### CAMION CHEVROLET 1937

Con caseta cerrada y carrocería de estaca igual que nuevo. Doy facilidades. Véalo «El Relámpago», Concha 969.

### OLDSMOBILE 1937

Sedán de 4 puertas con gomas nuevas, vestidura de piel y radio, chapa del presente ejercicio. «El Relámpago» Concha 969.

**GANGA. A LA PRIMERA OFERTA** razonable se venden dos camiones de volteo y plancha de 3.1|2 toneladas y varios enseres de garage. Informes Nueva del Pilar 165 Telf.: U-3024

**AUSTIN SE VENDE BARATO, BUE**no mecánica pintura gomas Telf. F-3429

**MAGNIFICO CAMION DE REPAR**to Sedan de Libery Chevrolet del año 1939 completamente nuevo, doy facilidades Arjona, Hornos 68 entre Príncipe y Vapor. Telf. U-6522

**FORD SEDAN DE 4 PUERTAS CON** baúl del 35 en magníficas condiciones, doy facilidades Arjona, Hornos 68 entre Príncipe y Vapor Teléfono U-6522

**BUICK TIPO 41 DE LOS ECONOMI**cos de 4 puertas piel y baúl de 1937 con 20.000 kilómetros caminados está como nuevo doy facilidades Arjona Hornos 68 entre Príncipe y Vapor. U-6522

**FORD SEDAN 1936 DE CUATRO** puertas de lujo, baúl y piel, bueno precio y facilidades Alvarez 25 Nro. 7 casi esquina a Marina Costado edificio Carreño

**DODGE 1937 SEDAN CUATRO PUER**tas de lujo como nuevo, vestidura de piel, baúl, gomas y pinturas nuevas Barato y a plazos Alvarez, 27 Nro 7 casi esquina a Marina, Costado Edificio Carreño

**SE VENDE BUICK DEL 35 PER**fectas condiciones, motor chico, carburador Stronk, hace 24 kilómetros( gomas nuevas Teniente Rey 19, preguntar por Zayas.

**GANGA. VENDO BUICK-ESPECIAL,** 1938, chico, cinco pasajeros, color negro, gomas blancas, prácticamente nuevo, sin haber salido nunca de la ciudad, se garantiza, FO-2503. M-9941.

**FORD VICTORIA 31 MECANICA**mente perfecto y un Chevrolet Cupé Convertible asientos atrás del 32 inmejorable estado, vendo a la primera oferta razonable. Contado. Príncipe y Hospital, garage U-6744 Alvarez.


ECONOMICE VIAJES

TIEMPO

EN NINGUN LADO ENCONTRARA CARROS DE USO MEJORES NI MAS BARATOS.

NO BUSQUE MAYORES GANGAS VENGA A VERNOS.

DINERO

SU MEJOR NEGOCIO EN AUTOMOVIL NUEVO O DE USO LO TENEMOS NOSOTROS

Carvajal S.A. Marianao


**CUÑA FORD COMERCIAL, PERFEC**to estado mecánico, gomas nuevas, radio, modelo 1934, buena pintura, se sacrifica en $250 vería de 2 a 6 Consulado 9, entre Prado y Genios.

**VENDO UN OMNIBUS TRABAJAN**do en la ruta 9, prácticamente nuevo. Informes en Reforma 417, altos, Luyanó, Habana. Por Martínez.

## 54 MAQUINARIAS

**VENDO PLANTA DE HIELO YORK** Arti Fry y Bosbi de 1, 2, 4, 10, 20 y 40 toneladas de refrigeración y serpentines y condensadores y demás piezas, platillos, llaves, Bombas Triplex pp. 500 pm., Bombas Duplex 1, 2, 4, 6 y 12 pulgadas, máquina de vapor 20 H.P. cepillo cuatro caras Fay, escopio barreña. Manía 314. Cerro, H. García.

**VENDO CENTRIFUGAS 16 POR 40,** winches de vapor y eléctricos compresor de aire 50, 150 y 300 pies cúbicos p.m., turbinas y bombas de piston 1, 2, 3, 4, 5 y 6 pulgadas motor eléctrico 5, 7, 10, 20, 30, 50 y 150 HP. correas, poleas y diferenciales. Manila 314, Cerro, 1-6346. H. García.

**VENDO PAILAS DE COBRE Y PA**sadores de guayaba y repasadores, bombos de confituras, molinos para azúcar, sal y maíz de 6 mazas Nordi y máquina Corlis 400 H.P., planta de éter, pausterizador Barrell, cortina Salmuera y tanques de Salmuera con sus serpentines y coches, 5, 10, 50 y 500 H. P. Manila 314 Cerro 1-6346 Hilario García.

# VENTAS

## 54 MAQUINARIAS

**SE VENDE CALDERA PROPIA PA**ra tintorería o pequeña industria, Vista en Muralla 363.

**SE VENDE UN TORNO MECANICO** 12x4 entre punto con tres platos completo $250.00 está trabajando Santa Rosa 211 entre Infanta y Cruz del Padre Gregorio Juan

**TANQUE 1100 GALONES GARBANI**zado remachado bomba 5 galones gasolina compresor aire tanques aceite extinguidor 2.1|2 galones espuma. Vendo Reyes 15 Luyanó Navarro

## 55 CAJAS CONTADORAS

### REGISTRADORAS "NATIONAL"

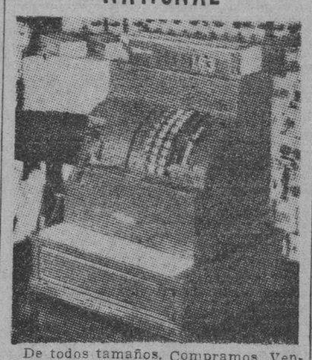

De todos tamaños. Compramos. Vendemos, cambiamos y reparamos. Garantía mecánica. También compramos y vendemos toda clase de muebles para oficina.

«LA NACIONAL»

**Villegas 359, entre Tte. Rey y Amargura. A-9815**

## 56 MUEBLES Y PRENDAS

**VENDO CUARTO $27 OTRO TRES** cuerpos $35 $45 uno finísimo $65, elegante comedor caoba 10 piezas baratísimo último tipo Cama 3|4 nuevecita $6. San Joaquín 363 y Monte

**EMBARCO VENDO CUARTO ULTI**mo estilo tres cuerpos hermosa coqueta $120, comedor, renacimiento completo cueros repujados $95 otro cuarto lujosísimo $165, lámparas madera tapises. Concordia 467 Belascoain y Gervasio.

**POR EMBARQUE REALIZAMOS** juego sala caoba once piezas 40 pesos, comedor nueve piezas, $30, en perfecto estado calle 13 Nro 405 altos entre F y G Vedado

**NEVERA PORCELANA 3 PIES DE** uso, se vende barato Víbora calle Gertrudis 109 entre Revolución y Gelabert.

**VENDO JUEGO CUARTO 3 CUER**pos de cedro $30.00; otro caoba, $75.00 y piezas sueltas comedor, en Gloria 770 entre Carmen y Rastro.

**SE VENDE UN LUJOSO JUEGO DE** comedor y un juego de cuarto. Teléfono FO-4169.

**CASA PARTICULAR VENDE REGIO** cuarto caoba 3c. sin lunas centro, otro finamente acabado, otro chico, living-room, sala, chipendal, sillones, comedor Renacimiento, camitas. Escobar 256 Neptuno Concordia.

**SE VENDEN ALFOMBRAS LEGITI**mas de Oriente de varios tamaños y una cámara Contax 1; 1.5 nueva de paquete, gangas. Nussbaum calle 27 Nro 558 entre E y D F-7976

**POR EMBARCAR VENDO JUEGO** cuarto 3 cuerpos nuevecito, $28; otro $45; comedor renacimiento $55; sala, $42; una casa repartos a plazos, $750.00 todo. Escobar 63, San Lázaro y Lagunas.

**PARTICULAR VENDE PRECIOSO** cuarto moderno chifforrober 3 cuerpos hermosa coqueta butacón $125.00, regio comedor renacimiento, $80; living-room $68; lámpara madera $13; Salud 262, bajos, entre Escobar y Lealtad.

**SE VENDE REFRIGERADOR MARC**a «Frigidaide» mesa escritorio silla y librero arte moderno caoba, reloj campana «Westmester» carrito para té cromado, licoreras de cristal de roca, ventilador de pie, todo a mitad de su valor, nuevos, no se han usado. Informes exclusivamente de 2 a 4 Telf. A-8857

### MUEBLES A PLAZOS

Grandes facilidades pago juegos cuarto sala y comedor, construidos las mejores maderas y últimos estilos moda. Admitimos muebles cambio. «La Casa Bahamonde», Monte 674 entre Carmen y Figuras.

**GANGA BARATISIMOS SE VENDEN** por luto un regio corte de vestido de pallet negro, unos zapatos plateados y una hermosa pluma negra para sombrero. Informan en Amargura 251 bajos departamento 9

### SI LO VE, LO COMPRA, $200

Se vende un regio juego de comedor de doce piezas Style Chippendale en $200 un paraban japonés y un piano alemán 1|4 cola. Prado 256 frente al Hotel Sevilla Telf. A-6100

**SE VENDEN LOS MUEBLES DE** una casa, pueden verse en Sol Nro 202 2o piso esquina a Cuba.

**VENDO REFRIGERADOR GENERAL** Electric 5 pc. otro Leonard 4 pc.; otro Montgomery Ward; radio Pilot y Steward Warner 2 meses uso; Singer nueva. Gangas. El Corazón de Jesús. Salud 167 entre Manrique y Campanario.

**VENDO SINGER OVILLO CENTRAL** juegos portal, sala, living-room, cuarto, biblioteca; comedor lujoso Otras cosas. El Corazón de Jesús. Salud 167 entre Manrique y Campanario. M-2252.

**JUEGO DE CUARTO DE CAOBA** maciza, ideal para hombre solo, cama-librero, luz interior, escaparate tres cuerpos lunas biseladas, zapatera etc. También una lámpara y alfombra chica, Colchón y bastidor «Simmons» que costaron $135.00 y están en perfecto estado. Se vende todo por no necesitarlo. Solo a particulares Edificio Carreño, apartamento 17, 2o piso de 9 a 12 m.

### SALUD 53 :-: M-9136

Por este mes, aparadores $3.00 mesas $1.50, sillones desde $5.00, camas $3.00, escaparates desde 5 pesos, juegos sala $8.00, neveras $5.00, juegos cuarto, sala, comedor, lámparas, neveras, cajas hierro, muebles oficina, equipajes, contadoras vidrieras, cantinas, armatostes, mil sillas café, tostador café eléctrico, cajas de seguridad, estantes finos para cocinas, todo esto urge venta, por reformar el local, no pierda tiempo buscando muebles, en esta casa los encuentra por lo que quiera. Para comprar muebles, visite esta casa. Precios bajos.

**GRAN LIQUIDACION DE MAQUI**nas de coser Singer. Villegas 359, entre Teniente Rey y Amargura.

### MUEBLES A PLAZOS

Construído con las mejores maderas, estilos modernos y elegantes. Grandes facilidades pagos. Admitimos muebles en cambio. Visítenos y se convencerá. Díaz y Chao. Neptuno 709 y 710 entre Belascoaín y Lucena. U-5154.

**Suscríbase al DIARIO DE LA MARINA por los tels. M-7911, M-7912 y M-7913. y por medio de sus agentes en todo el territorio nacional**

# VENTAS

## 56 MUEBLES Y PRENDAS

**SE VENDE UN SILLON DE BARBE**ría completamente nuevo, por la mitad de su precio. Villegas 359, entre Teniente Rey y Amargura.

**SE VENDE UN ESCAPARATE DE** una luna y varios muebles más lámpara grande bronce H 405 entre 17 y 19 Vendo de 11 a 2 p. m.

**SE VENDEN BAULES Y MALETAS** a precio baratísimo. Villegas 359, entre Teniente Rey y Amargura.

**VENDO COMO GANGA JUEGO CUAR**tos, caoba tres cuerpos, último modelo, fino, seis piezas; máquina Singer ovillo central, con motor, 2 candelabros de bronce, mesita Luis XV. San Lázaro 819 bajos frente parque Colón.

**JUEGO CUARTO ARTE MODERNO** $18.00; cinco piezas, bastidor nuevo el 3|c. nuevo $32.00; radio mueble, $5.00; de mesa $7.00; piano $45. Sitios Nro 74 San Nicolás y Rayo.

### POR BALANCE LIQUIDAMOS

**VENDEMOS A PLAZOS COMODOS,** muebles, joyas, ropas, zapatos lámparas, radios, pianos, guitarras, neveras, máquinas coser ovillo, oficinas completas, cuadros, objetos arte y equipajes. **Empeñamos y compramos** todo lo antes mencionado. No cierre operación sin visitar **«LA COMPETIDORA»**, Gloria 520, esquina a Indio. **A-6827.**

**UNA NEVERA DE USO SIN REPA**RAR Y SIN GARANTIA ES UNA CAJA DE SORPRESA

### NEVERAS

**Americanas reconstruidas y garantizadas 4**

### REFRIGERADORES

**FACILIDADES DE PAGO**

de uso en perfectas condiciones **Rionda, Infanta 1059 entre Desagüe y Benjumeda. U-3960**

### MUEBLES A PLAZOS

Sin fondo ni fiador, de los más modernos, construidos con las mejores maderas del país Vea nuestra exposición en Compostela 802, esquina a Merced. Telf. M-1220 también los alquilamos.

### MUEBLES EN GANGA

Juegos de cuarto. Arte moderno: $4.00 mensuales; comedor caoba último estilo: $3.00 mensuales; sala, y recibidor, modernísimo; $3.00 mensuales; juego de cuarto tres cuerpos, caoba, últimas creaciones: $5.00 mensuales. Precios muy baratos.

### "LA EMINENCIA"

**NEPTUNO 668**

**Entre Gervasio y Belascoaín U-2427**

### GRAN LIQUIDACION

**POR BALANCE**

Aproveche las enormes gangas. Toda nuestra mercancía ha sido rebajada considerablemente: cómodas, lámparas, jarrones, columnas, bandejas, apliques, relojes de estilo, figuras de bronce, marfil, porcelana, todo lo que necesita para adornar su casa o para hacer un regalo de gusto, lo encuentra en ésta su casa por mucho menos de la mitad de su valor.

### "LA PREDILETCA"

**San Rafael 803 y 805. U-2530.**

### FRIGIDAIRES Y NEVERAS

Gangas en refrigeradores y neveras de uso de buenas marcas y en magníficas condiciones. Al contado y a plazos con las facilidades que usted desee Todos tipos y tamaños. Galiano 212, entre Concordia y Virtudes.

### MUEBLES A PLAZOS

**VEA NUESTRO GRAN SURTIDO EN MUEBLES DE TODAS CLASES**

**Precios baratísimos**

**LA PERLA**

**Animas 404, casi esquina Galiano**

**A PRIMERA OFERTA MIS MUE**bles y objetos de adorno, comedor Renacimiento, 3 juegos cuarto, caoba, modernos despacho, Frigidaire, sala Inglés, lámparas Urge Concordia 760 entre Aramburu y Hospital.

### PULSERAS Y DIJES

Liquidamos miles de pulseras de oro y dijes de oro y platino con brillantes. Alhajas antiguas y modernas en profusión; cuadros, crucifijos, rosarios de oro, porcelanas antiguas y modernas. Juegos completos de café; té y cubiertos. Bandejas, candelabros, jarras y palanganas todo de plata maciza.

**CARBALLAL HERMANOS**

**San Rafael Nro 618, entre Belascoaín y Gervasio.**

TELEFONO U-5744.

### COMPRO-VENDO

Máquinas de escribir, sumar calcular, coser, muebles oficina, archivos, objetos de arte, equipajes de calidad, joyas, ropa moderna para caballero. «La Confianza» Suárez 17 M-9603.

### CAMAS FAWLER Y SILLAS DE INVALIDO

En alquiler. Utiles para profesionales de todas clases y muebles de oficina, fabricamos y compramos. Casa Fernández, Neptuno 617. Telf. U-3322.

**SE VENDEN ALFOMBRAS LEGI**timas de Oriente de varios tamaños y una cámara Caster f:45 nueva de paquete. Gangas. Nussbaum calle 27 Nro 558 entre E y D Vedado Telf. F-7976

### DEL HOGAR

En todas las alternativas de la vida, el hogar es el punto de se alivia y conforta el espíritu; procure que su estancia en él sea alegrada por el aspecto flamante de sus muebles.

**Pedro García Espinosa.**

**Visite la Mueblería y Tapicería**

### GARCIA ESPINOSA

**SAN RAFAEL ENTRE ARAMBURU Y SOLEDAD TELEFONO U-1424**

**INGLES CHIPENDALE**

**No pague lujo!!**

Living-room desde $90.00. Sofá Cama desde $60.00. Juegos de cuarto tres cuerpos, cantos redondos y butacón, desde $80.00. Durante este mes.

**JUEGO DE RECIBIDOR DE CAO**ba, nuevo y elegante, se vende a la primera oferta razonable. Teléfono F-5718.

# VENTAS

## 56 MUEBLES Y PRENDAS

**SE VENDE REGIO JUEGO CUARTO** tres cuerpos compuesto de ocho piezas tiradores modernos, hermoso butacón tapizado (ganga) Gervasio 311 entre Neptuno y San Miguel

### POR BALANCE

Liquidamos. Aproveche las gangas. Toda nuestra mercancía ha sido rebajada un 50%. Muebles en estilos variados, nuevos y usados. Lámparas, faroles, cuadros, neveras, Frigidaiare, relojes pared, mesita de adorno en varios estilos, figuras, jarrones, columbas, candelabros, apliqués, juegos de cubiertos dominós, máquinas de coser y escribir. Muebles de oficina. Baúles y maletas. Se hacen cambios.

### LA CASA INGLESA

**Salud No. 51, esq. a Rayo**

**Teléfono M-7179**

### MUEBLES EN GANGA

Juegos cuarto, $25; idem tres cuerpos, $40; sala, $10; comedor, $25; mesas correderas, $4; aparadores $6; seis sillas y dos sillones $10; neveras $10; máquina coser y escribir. Cambiamos y compramos toda clase muebles pagando más que nadie.

**LA PRINCESA**

**San Rafael 575, entre Escobar y Gervasio. U-5926**

**VENDO MAGNIFICO JUEGO SALA** tapizado damasco con cortinas terciopelo, y varios muebles más, pueden verse de 2 a 6 B Nro 103 Vedado Telf F-5982

## 57 UTILES DE OFICINAS

**SE VENDE UNA MAQUINA «RE**mington Rand» modelo 12 completamente nueva, y una maleta de cuero ligera puede verse en Corrales 204, altos.

**VENDO, COMPRO Y CAMBIO TO**da clase de muebles oficina, cajas caudales, contadora National», Adresógrafos eléctricos, máquinas escribir, sumar; archivos, satélites, O-Reilly 360 entre Compostela y Habana M-8638

### MAQUINAS DE ESCRIBIR

De todas marcas. Alquiler. Ventas Cambios. Máquinas sumar y calcular. Mimeógrafos, Adresógrafos. Taller de Reparaciones. Servicio certificado. Igualas. Módica cuota. O-Reilly 409 frente a La Metropolitana. Bolsa de Muebles de Oficina. A-7744, A-7743.

### Máquinas Archivos CAJAS BUROS Pupitres

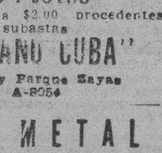

Materiales de Colegios

**DINERO Y JOYAS**

Fluseo y capas a $2.00 procedentes de subastas

**LA "HISPANO CUBA"**

**Monserrate y Parque Zayas Telf. A-8054**

### ART METAL

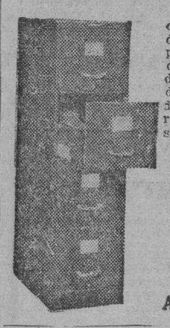

El archivo incomparable. Más de 100 modelos a precios de otros de inferior calidad. La más grande manufactura de muebles de acero. Agentes exclusivos:

**«Bolsa de Muebles» de Oficina».**

**O-Reilly 409 frente a «La Metropolitana**

**A-7744 A-7743**

### MAQUINAS DE ESCRIBIR

**ARCHIVOS DE TODOS TAMAÑOS**

Cajas caudales. Tarjeteros, relojes marcadores, máquinas de calcular «Monroe» y «Marchant» Mimeógrafos. Adresógrafos Máquinas de sumar Registradoras «National» pupitres. Baúles y Maletas. Reparaciones de todas clases de máquinas de oficina.

**Más de 30 años de servicios**

**"LA NACIONAL"**

**Villegas No. 359, entre Tte. Rey y Amargura A-9915**

## 58 LIBROS E IMPRESOS

**SE VENDEN LIBROS DE MEDICI**na. Informan FO-9450

### "EL NUEVO COMERCIO"

**Fábrica de libros comerciales**

**Marta Abreu (Amargura) 306**

**Teléfono M-3693**

## 59 RADIOS

**RADIO GENERAL ELECTRIC, 9** bombillos artístico mueble $40 Milagros 401 esquina Figueroa reparto Mendoza.

**RADIOS MODERNOS ONDA CORTA** y larga Phillips, cuarenta pesos, Grunow de mueble sesenta pesos Philips siete bombillos consola noventa y nueve pesos. Grunow seis bombillos, treinta y cinco pesos. Curazao 103 teléfono A-9159.

## 60 INSTRUMENTOS DE MUSICA

**VENDO PLAMANTE PIANO MAR**ca Giralt, único refractario al comején, por ser de caoba, se da barato, con facilidades de pago. Aguila Nro 513

**$80.00 VENDO MI PIANO PRECIOSO** flamante, buen barniz voces de concierto, gran marca lindo modelo, se garantiza, sólo trato con familia particular. Telf X-2722 preguntar por Blanca

### LA INTERNACIONAL

De Prado 256, frente Hotel Sevilla, vende los mejores pianos verticales y de cola de las afamadas marcas «Bluthner», «Wurlitzer» (alemanes) Facilidades de pago. A-6100. Se compran y se toman pianos en cambio.

# VENTAS

## 62 OBJETOS VARIOS

**VIOLONCELO, TRES CUARTOS SE** vende en San Lázaro 1001, altos, esquina a Hospital.

### LIQUIDACION POR BALANCE

Vea la gran cantidad de pianos que realizamos. No reparamos ni en precio ni en condiciones de pago. Tenemos el que usted necesite y del precio que lo desee. Europeos y Americanos vertical y cuarto cola. Propios para profesional, personas de gusto y estudios. No pierda esta oportunidad Alquiler desde $2.00

**«LA PREDILECTA» San Rafael 803**

**Casi esq. a Oquendo. Telf. U-2530**

### AFINADORES

**REPARADOR, AFINADOR AMERI**cano con la experiencia de las más acreditadas fábricas de pianos de E. U. pone a su servicio sus conocimientos a los precios más bajos. Durant Telf A-7877

**AFINE SU PIANO POR $3.00 CON** toda garantía y absoluta seguridad. Manuel Domínguez, afinador mecánico y barnizador de pianos, graduado en la escuela «Danguard» en New York. Taller de Reparaciones: Dragones entre Prado y Zulueta. Teléfono M-3040.

## 61 DE ANIMALES

**SE VENDE TRIO WYANDOTTE** plateado premiado última exposición. Ave. 9a entre 9 y 10 ampliación Almendares.

**SE VENDEN DOS CHIVAS ISLE**ñas, magníficas lecheras, una está cargada. Informes calle 9 entre 2a y 3a Avenidas. Ampliación de Almendares casa de tejas verdes. Telf FO-2250

**CACHORRITO PEKINES DE 3 ME**ses, precioso ejemplar negro, de piura raza se vende en $40 en San Nicolás 68, altos y Lagunas, Telf. A5-3271

**VENDO 2 VACAS Y DOS NOVILLAS** recentinas baratas véalas también punta novillos de 3.1|2 años. Finca Vega calle Sol Arroyo Arenas.

**SI LE GUSTA LA CRIA DE AVES,** no deje de asistir a la grandiosa Exposición Nacional de Avicultura de 1940 que se celebrará en la Quinta de los Molinos del 24 al 28 de Febrero. No pierda esta ocasión de admirar las mejores aves de Cuba y recuerde que tanto huevos como pollitos y aves de las razas exhibidas podrá adquirirlos en «El Paraíso», Monte 508. Para cualquier informe véanos en la misma Exposición. M-5179

**CANARIOS VENDO LOS MEJORES** Hamburgueses el mejor canto y mejores colores hembras naranja, muy buenas Bernaza 110 3er piso derecha verlos 12 a 2 y sábados y domingos de 12 a 6 M. Fernández.

**VENDO A PRECIO DE SITUACION** mulos, carros y arreos de todas clases, caballos, mulos de monta y Pony y potros sementales. 7 y media cuartas, bonito color. 40 mulos criollos domados de monta y carros cerrados para lecheros y un burro semental criollo, una cesta de mimbre con sus arreos, montura y una Pony Domingo Jarro. Marina y Atarés. Jesús del Monte Telf X-1876

### VACAS

Vendo recentinas y próximas, añojas novillas de raza. Avenida Boyeros y Carretera de Vento.

## 62 OBJETOS VARIOS

**SE REGALA UNA VITRIERA EN** magnífico estado por necesitar dinero hoy. Se la lleva el primero que venga. Virtudes 359 esquina San Nicolás y Manrique.

**CAJA DE HIERRO, MAQUINA ES**cribir, sumar, buró de cortina, archivo de acero, caja contadora «National», librero, sillas giratorias, biblioteca, kardex, satélites. Compostela 205. Progreso y O-Reilly.

**SE VENDE UN BROCAL DE POZO** de piedra de una sola pieza con artístico trabajo de hierro. Se da barato. Informan F-3597

**25 PUPITRES DE MADERA PRO**pios para primer grado, sin comején, se venden por por renovación del material, muy baratos. Colegio Caballero, San Rafael 775 altos, Telf. U-2832

## Dinero-Hipotecas

## 63 SOLICITUDES

### DINERO

**Sobre joyas en todas cantidades. «LA PERLA»: Animas Nro. 404, casi esquina a Galiano. Teléfono A-8222**

### HIPOTECAS

Rápidamente facilitamos la cantidad que usted necesita directo de nuestros numerosos clientes al mejor tipo del mercado, para la Habana, Marianao, Víbora y sus repartos También compramos.

**MARTINEZ Y PRIETO**

**O-Reilly 309 A-6951 e I-3456**

## 64 OFERTAS

### DINERO

Facilito grandes y pequeñas cantidades en primera hipoteca desde el 8 por 100 en adelante para la Habana y sus barrios. Compro y vendo casas solares y créditos hipotecarios. Compro y vendo Bonos y Acciones.

**Julio C. Granda**

**BOLSA DE LA HABANA**

**Obrapía 255 entre Cuba y Aguiar**

**Teléfonos: M-5921 y FO-1668**

**DOY DINERO DIRECTAMENTE SO**bre bóvedas y panteones desde $50 Para hipotecas, la cantidad que necesite Módico interés rapidez y reserva absoluta. Compro casas Habana o Repartos Telf 1-3167

### HIPOTECAS

Tengo varias cantidades de dinero para hipotecas. Informes: Cipriano Fernández, Reina 163 de 2 a 6 teléfono A-8029

**DOY DINERO EN HIPOTECA AL** 7 por 100 operación en 24 horas también sobre bóvedas, panteones alquileres de casas, usufructo, condominio nuda propiedad etc. Véame Alberto Cuervo, Edificio La Metropolitana 342 M-2808 O-Reilly y Aguacate.

## Dinero-Hipoteca

## 65 BONOS Y VALORES

**COMPRO BONOS Y ACCIONES,** Centro Gallego y Banco Asturiano, Compañía Cubana de Electricidad, inversiones e inmuebles. También se pignoran. Compro y vendo acciones de todas las compañías cotizables y no cotizables en la bolsa. Manuel Piñol. Amargura 76.

### CAJAS RESERVADAS

Las tenemos

# ALQUILERES

## HOTELES

79

**HOTEL MIRAMAR SI QUIERE VIVIR Y COMER** como en su casa y disfrutar de los Carnavales y las grandes Comparsas, separe su habitación con tiempo. Precios económicos Prado 2 y Malecón A5-3692

**TROTCHA**

Calzada y 2 El lugar más céntrico del Vedado. Grandes jardines, cómodas habitaciones, con y sin comida. Desde $30 mensuales una persona, 2 personas $60. Precios especiales para familias

**HOTEL "PALACIO CUETO"**

Muralla e Inquisidor M-2674 Grandes habitaciones, balcón, lujosamente amuebladas agua caliente, servicio camareros elevador sin comida. Apartamentos de $15 a $20 mensuales

**HOTEL BIATRITZ**

RESIDENCIAL

El predilecto para matrimonios sin niños. Amplias y frescas habitaciones, todas baño privado completo y closet. Nunca falta agua fría y caliente. Elevador día y noche. Exquisitas comidas en elegante Roof Garden. cuarto piso. Estricta moralidad Precio $19, frente al Capitolio.

**HOTEL "IDEAL ROOM"**

PRADO 509 (POR PASAJE)

Hay habitaciones disponibles, balcón, baño, agua caliente y fría, frente al Capitolio. Nunca falta el agua, fría y caliente. Precios con comida para matrimonio desde $35 a $45. Tome informes de esta gran casa. Visítela aunque sea por curiosidad, por adentro la mejor. Se exigen referencias de moralidad y pagos. Prado 509 (por pasaje) 33-B.

VIVA FELIZ

**Hotel Roosevelt**

AMISTAD Y SAN MIGUEL

$55.00 Matrimonios con tres excelentes comidas mensuales. Apartamentos para familias, todos con baño privado. Elevador día y noche.

**HOTEL «QUINTA AVENIDA»** Zulueta 505. Alquilo para matrimonios departamentos $40 con baño $45 50. Excelente comida, esmerado trato, precios especiales para familias. Grandes reformas. Teléfono M-2078.

**HOTEL «VANDERBILT»**

Neptuno 1223. Situado en lo mejor de la Loma de la Universidad, olujosas amplias y confortables habitaciones: baño privado, agua abundante, fría y caliente. Atención esmerada. Neptuno 1223. Conviene para los que tengan que vivir cerca del Hospital Calixto García.

**HOTEL CAMPOAMOR**

Espléndidas habitaciones con baño privado completo, agua fría y caliente, nunca falta el agua. Muebles nuevos de caoba puede traer sus propios muebles. Comida sana y limpia, buen cocinero. Precios económicos. Compostela 608, moderno, entre Sol y Luz, Telf. A-7350.

**HOTEL "PULLMAN"**

Consulado 312 y 314 casi esquina a Neptuno. Apartamentos de una y dos piezas, todos con baño privado abundante, servicio completo y comida excelente. Moral y seriedad. Telf. A-7401.

80 **CASAS DE HUESPEDES**

**CASA DE HUESPEDES EN LO MAS** alto de la víbora amplias y ventiladas habitaciones con o sin comida, 30 de Octubre Nro 904 Telf 1-4176

**HUESPEDES. PRADO No. 22. VIVA** lo más fresco y céntrico de la Habana, amplias y ventiladas habitaciones con vista a la calle. Agua abundante, comida, moralidad, matrimonios desde $25.00.

**GALIANO 305 ALTOS, CASI ESQUINA** a Neptuno. Magnífica residencia para familias estables. Abundante agua caliente y fría. Comida exquisita. Precios baratísimos. Absoluta moralidad. Telf. A5-0432.

**«ODESSA» CASA DE HUESPEDES.** Se alquilan habitaciones amplias y ventiladas con vista a la calle amuebladas y con todas las comodidades. Pueden pagar por meses y por semanas. Virtudes 114 Telf A5-3492

**HABITACIONES TODAS CON BAÑO** privado y esmerada asistencia, se alquilan en esta respetable casa, O-Reilly 9, antiguo, 215 moderno, (altos).

**GALIANO No. 404 ALTOS DEL CAFE** La isla casa de huéspedes, Alquila espléndida habitación con baño y balcón, exquisita comida, a personas de moralidad, garantizamos que no falta agua.

**CASA DE HUESPEDES «LA REINA»**, en Reina 152, esquina Rayo, habitaciones departamentos amplios y ventilados con baños intercalados. Agua caliente, comidas variadas. Precios económicos Telf M-6237

**CASA HUESPEDES «TURIS», MANRIQUE** 611, entre Reina y Salud Teléfono A-6388 alquila frescas hermosas habitaciones. Matrimonios $34.00 Individuales $20.00 Buena comida agua abundante

**CASA DE HUESPEDES. HABANA** 464 Altos entre Lamparilla y Obrapía. Ves las mejores habitaciones para la calle, comida inmejorable, trato y moralidad, agua caliente todas horas. Precios módicos.

**CASA HUESPEDES TURIS MANRIQUE**, 611, entre Reina y Salud teléfono A-6388 alquila hermosas habitaciones, vista calle e interiores, matrimonios $36.00 individuales $21.00. No falta agua buena comida.

**MODERNA CASA DE HUESPEDES** alquila habitaciones, todas con lavabo agua fría y caliente, teléfono y demás asistencia, desayuno, almuerzo y comida. De $22 en adelante, Manrique No. 416, entre San José y San Rafael.

**LA MATANCERA. —CASA DE HUESPEDES** la más céntrica de la Habana. Absoluta moralidad, mucha agua fría y caliente, mucho fresco. Mucha buena comida y precios muy reducidos. Reina 219, esquina a Manrique. Teléfono A-6238

**MANSION LOREDO**

Concordia 418. Telf. A-7681

Nuevo dueño y nueva Administración. Lujosa residencia familiar, espléndidos apartamentos y habitaciones, inmejorable comida servicio completo para matrimonios y hombres solos, precios razonables. No falta nunca el agua, fría y caliente en sus espléndidos baños. Estricta moralidad y referencias requeridas. Visite esta casa y vivirá con confort, a una cuadra de Neptuno y Belascoain. Por la Ruta 57 que baja por Virtudes para la Habana.

**TELMA RESIDENCIAL**

Villegas 466 casi esq. a Muralla. La vivienda ideal. Agua siempre, elegantes todas horas moralidad absoluta. Habitación amueblada y comida a la carta desde $45 dos personas. Teléfono A-9985.

**EN CASA DECENTE Y BIEN SITUADA** se alquilan habitaciones propias para matrimonio o personas solas con comida y demás servicios. Buenos baños, agua fría y caliente, comida sana y abundante, a precio muy reducido. Solamente personas decentes. Informa: Sra. Sampedro. Reina 124 altos M-7405.

# ALQUILERES

## 80 CASAS DE HUESPEDES

**MANSION ELSA**

Lujosa residencia para familias con todo confort, acabada fabricar. Mucho fresco, lujosos baños, agua fría y caliente a todas horas. Exquisita comida. Apartamentos de 1, 2 y 3 habitaciones. Precios moderados. Calzada 359 entre G y H. Vedado, F-4786 Habana.

## 81 CASAS DE COMIDAS

**CASA PARTICULAR CON BUENA** cocinera reparte comidas a domicilio. Artículos primera. Tamal cazuela, papas rellenas, bisteeks empanados, croquetas. Domingos: pollo Precios: 1 persona 40 cts,; dos: 60 cts. Telf A-7146

**GRAN TREN DE CANTINAS 16 NRO** --51 esquina a 17 comida criolla y también se despachan comidas especiales a precios módicos con rápidos mensajeros fuera del Vedado, 1 persona 40 cts., dos, 60 cts. y 3 80 cts. Telf. F1-6251

**SIRVO COMIDAS DOMICILIO COCI**na criolla y española, constante variación en el menú, rapidez y limpieza Telf. M-1688.

**COMIDA CRIOLLA Y ESPAÑOLA,** abundante variación; mismo cocinero de antes; servimos lista; no importa distancia. Pruebe y quedará satisfecha. Arroz con pollo, postre jueves y domingos pedidos especiales. A-4036

**CASA PARTICULAR CON BUENA** cocinera reparte comidas a domicilio, artículos primera, tamal cazuela, papas rellenas, bisteek empanados, croquetas. Domingo pollo. Precios: 1 persona, 40 cts. 2, 60 cts Telf A-7146

## 82 APARTAMENTOS

**LINDO APARTAMENTO COMPLE**tamente amueblado sala, comedor, 2 habitaciones, baño, cocina edificio Echevarría Marina 155 4o piso frente mar, hay elevador 50 pesos llave portería cuando ausente.

**EN CASA DE MORALIDAD SE AL**quila un apartamento con vista a la calle a profesional. Informan en San Rafael 574 altos primer piso derecha.

**APARTAMENTOS MODERNOS AM**plios, preciosa vista. Una habitación, sala-comedor, cocina, magnífico baño. Elevador. Neptuno 634 (antes 170) entre Escobar y Gervasio.

**SE ALQUILA UN APARTAMENTO** en Corrales esquina a Egido Nro 1, altos, en 40 pesos. Informan en la misma.

**APARTAMENTO INDEPENDIENTE,** de esquina, moderno, agua abundante sala, comedor dos habitaciones, baño completo, cocina $34 Estrella esquina Rayo Informan Estrella 107, altos.

**ALQUILO APARTAMENTO CON SA**la, cuarto, cocina y servicio, todo independiente precio $15.50 San Miguel 310 entre San Nicolás y Manrique.

**CALLE 10 ENTRE 17 Y 19, Vedado, casa de apartamentos con jardín, portal, sala 2 cuartos, frigidaire y teléfono. Informes F-6671 U**

**APARTAMENTO CON HABITACION** grande y otra chica con sus servicios independientes precio $14.00 Reina 253 bajos casi esquina a Manrique casa buena presencia mucho orden

**AUARTACENTOS MODERNOS SIN** mosquitos, polvo ni ruidos. Edificio ocho pisos y garage, elevador todas horas, 6 y 11 Edificio Lens, Vedado.

**APARTAMENTO AMUEBLADO —** Edificio Chibás, G y 25 alquilo apartamento amueblado sala 2 cuartos, baño intercalado, comedor pantry, cocina, cuarto y baño criados, vajilla y utensilios, cocina, Frigidaire. F-2743 Manolo.

**CASAS APARTAMENTOS RECIEN**temente pintados modernos, ventilados cuartos sala, comedor, precioso baño intercalado, cocina gas, baño criados. Edificio «Padrón» Neptuno 969 Telfs. U-6889, U-5402 y U-5158

**ALQUILO UN APARTAMENTO DOS** habitaciones sala, comedor gran baño Corrales Nro 1 precio $30 informan en la planta baja y en Reina 401 un apartamento con todo confort en $15. Informan en la misma altos.

**OQUENDO No. 358 ENTRE SAN** Rafael y San José. Apartamentos con luz y agua abundante, de sala, habitación, baño y cocina. $13.00 y $14.00.

**JOVELLAR No. 123, ENTRE ESPA**da y Hospital. Apartamento de sala, cuarto, baño y cocina. Informes Teléfono U-5858.

**EDIFICIO ARBOS, OQUENDO 308,** entre San Rafael y San Miguel alquilo apartamentos frescos e independientes. Informan en la misma.

**M y 13 VEDADO SE ALQUILAN EN** este moderno edificio dos apartamentos altos con sala, comedor, vestíbulo 4 habitaciones y baño intercalado, garage. Informan en la misma

**APARTAMENTOS MODERNOS VEN**tilados, agua abundante dos habitaciones, baño, cocina, calentador gas Edificio Fraternidad. Monte 305 al lado del Ten Cent. Matrimonio sin niños $25 y $28

**APARTAMENTO MODERNO A PRUE**da de mosquitos, polvo ni ruidos. Edificio ocho pisos Sótano para garage. Elevador a todas horas, 6 y 11 Vedado.

**HOTEL DE APARTAMENTOS**

**8 Y 19**

1, 2, 3 y 4 cuartos

RESTAURANT. GARAGE

TELEFONO P-6671 VEDADO

**EDIFICIO LAS URSULINAS**

EGIDO ESQUINA A SOL

Casa de apartamentos modernos propios para matrimonios o reducida familia, con servicios sanitarios completos; luz, agua caliente y fría; situados en lo más céntrico de la ciudad, con espléndidas vías de comunicaciones para toda la capital e interior de la República

INFORMES EN EL MISMO PRECIOS MODICOS

Apartamento No. 1.

## 83 DEPARTAMENTOS

**SE ALQUILA UN DEPARTAMENTO** interior, a la derecha del primer piso de la casa Dragones 467 entre Lealtad y Campanario. Compuesto de sala, comedor, dos cuartos, baño intercalado, cocina y servicios. Precio: $25.00. La llave en el almacén de al lado Informan A-7719

**ALQUILO: DEPARTAMENTO CON**cepción No. 701 altos, esquina 14 (entrando por 14) Lawton, Balcón, sala, 1 habitación, comedor, cocina, baño completo $15.00. Informa Leyte-Vidal M-2222.

**DEPARTAMENTO PAULA 60 EN**tre Cuba y San Ignacio amplia sala comedor, dos habitaciones, baño, cocina y patio, casa en reformas, informes en la misma el pintor. No hay cartel.

**EDIFICIOS ALASKA Y YARA**

23 Y M. Vedado, e Industria 263

Se alquilan frescos ventilados y cómodos departamentos en estos edificios. Véalos. Informes Molina, M-9659

# ALQUILERES

## 83 DEPARTAMENTOS

**SE ALQUILA, SAN NICOLAS No. 157** entre Animas y Virtudes. Departamento interior número nueve. Se compone de sala, cuarto, cocina y servicios. Informes: Teléfono A-6961. Departamento No. 216 del edificio Nova Scotia. Cuba esquina a Pte. Zayas.

**CASA DE ORDEN Y BUEN ASPECto** cerca de las oficinas del Estdo, Aduana, Correos, Lotería, Obras Públicas, Hacienda Apartamentos y habitaciones con y sin baños privados. San Ignacio 206 entre Obrapía y Lamparilla

**OFICINAS**

**OBISPO 463 PARA OFICINA SE AL**quila amplio y elegante local en el 1er piso en 35 pesos. Informan segundo piso.

**OFICINA COMPLETA, CON TO**dos sus servicios, para hombres de negocio, se alquila a precio de situación, en los bajos de Obispo 307 entre Aguiar y Habana. Informan por el Teléfono A-7780.

## 84 HABITACIONES

**CASA PARTICULAR ALQUILA HA**bitación a caballero o matrimonio sin hijos que deseen vivir en familia, con toda asistencia si la desean, siempre agua fría y caliente. San Rafael 457 (bajos) casi esquina a Campanario

**EN CASA DE FAMILIA SE ALQUI**la una habitación Obispo 504 entre Villegas y Bernaza.

**NIAGARA HOUSE PRADO 157 CO**lón y Refugio habitaciones para familia desde $13.00 con baños privados desde $20.00 agua caliente lavabos todas habitaciones tres recibidores para visitas.

**SE SOLICITA PERSONA QUE NE**cesite habitación en casa de familia de moralidad con todo servicio, se exijen referencias. 67 de Salud entre San Nicolás y Rayo.

**EN LUJOSO CHALET ALQUILO AM**plísima y fresca habitación anexa al baño para matrimonio. Excelente comida. Extricta moralidad L-459 entre 25 y 27 Hay teléfono

**SE ALQUILA UNA HABITACION** grande y fresca, luz y teléfono, calle Línea entre A y B Nro 654 Vedado

**SE ALQUILAN HABITACIONES EN** Bernaza 208 segundo piso a hombres solos.

**CASA FAMILIA HONORABLE AL**quilo a persona estricta moralidad magnífica habitación amueblada, con o sin servicio. Prefiérese hombre solo; agua caliente. San Miguel entre Industria y Amistad Telf M-6324

**EN CASA DE POCA FAMILIA AL**quilo habitación amplia y fresca, con limpieza, sin comida, precio reducido. Avenida de los Presidentes 554 altos entre 23 y 25 Vedado.

**SE ALQUILAN HABITACIONES** nuevas con lavabo agua corriente a 8 pesos. Llaves otros informes calle A. No. 613 esquina 27. Vedado.

**SE ALQUILA UNA HABITACION** muy fresca, con 2 ventanas, entrada independiente, precio $5.00 Calle 6 y Ave. Sexta Repto. Buena Vista al lado de la bodega. Informes Teléfono F-6131

**SE ALQUILA UNA HABITACION EN** lo más céntrico de la ciudad Absoluta moralidad. Precios módicos. Amistad 253 esq. San Rafael.

**ALQUILO EN CASA PARTICULAR** a corta familia dos habitaciones en 6 y 3 pesos. San Joaquín 372 entre Monte y Omoa.

**HABITACION EN GALIANO, BAL**cón calle, lavabos agua corriente, baños caliente, moralidad, comida superior, manteca chicharrón, aceite español «Balcells» (baratísimo, céntrico) También admito socio habitación. Galiano 412, principal.

**SOL 308 ENTRE HABANA Y COM**postela, Alquilo una espléndida habitación con vista a la calle, hay buen baño, nunca falta agua, luz toda la noche, moralidad.

**ESCOBAR 68 ALTOS ENTRE SAN** Lázaro y Lagunas habitación amplia y ventilada $9.00

**VEDADO: HERMOSAS Y VENTILA**das habitaciones y apartamentos de dos cuartos, baño y cocina, calle O Nro seis entre 17 y 19 precio $10 y 15 con luz

**NEPTUNO 1170 PRIMER PISO,** cerca Universidad se alquila una habitación amplia con todas comodidades a precio económico en casa de familia.

**REINA 253 CASI ESQUINA A MAN**rique habitación alta grande casa de mucho orden y moralidad limpia, buena presencia luz toda la noche otra chica 6 pesos.

**SE ALQUILAN HABITACIONES Y** una en la azotea, altos del café «Mar y Tierra» Belascoain y Lagunas.

**EN NEPTUNO No. 309, ENTRE** Aguila y Galiano, primer piso, se alquila una sala para un profesional. Además una habitación con balcón a la calle.

**MALECON 161 ALTOS ENTRE CRES**po y Aguila se alquila espléndida y clara habitación gran baño, otra independiente en la azotea con servicios con o sin muebles.

**CIENFUEGOS 68 PRIMER PISO** dos habitaciones a señora u hombre solo con o sin comida entre Apodaca y Corrales. Se exigen referencias.

**CAMPANARIO 251 ALTOS ESQ. CON** cordia. Hermosa habitación balcón calle, lavabo, limpieza, teléfono, agua caliente $12. Comida si se desea. Sin muebles.

**FAMILIA RESPETABLE ALQUILA** una fresca y cónfortable habitación anexa al baño con todo el servicio se cambian referencias. Informan Teléfono F-7286.

**ALQUILO HABITACION INTERIOR** fresca a matrimonio o persona sola, $10 hay teléfono y agua caliente, San Rafael y Belascoain 2o piso altos de «La Yarda» entrada por San Rafael

**ALQUILO HABITACION AMUEBLA**da independiente, ventilada con comida, otra sin muebles Zanja 372 segundo, entre Escobar y Gervasio dos cuadras San Rafael. No hay cartel en puerta

**MATRIMONIO HONORABLE CEDE** en su magnífica residencia Vedado media cuadra Universidad lujosa habitación amueblada con toda asistencia, baño priivado a matrimonio o caballero. Informan Telf U-1349, se cambian referencias.

## 85 NAVES-LOCALES

**SE ALQUILA PARTE DE LOCAL** en un salón de billar propio para refrescos agua de Seltz o vidriera, magnífico punto Cuba y Cuarteles, frente Anfiteatro

**LUYANO NRO. 33 SE ALQUILA LO**cal propio para establecimiento de 7x14 solo $25

**SE ALQUILA UN HERMOSO LOCAL** esquina propio para comercio Juan Alonso Nro 473 Luyanó Informan Estrella Nro 257 Telf A-9082

**EN 20 PESOS ALQUILO LOCAL IN**terior propio para almacenar con 200 metros de capacidad Aramburo Nro 258 Telf U-6717

**O-REILLY 407 ENTRE AGUACATE** y Compostela. Local para establecimiento. Informes en el mismo.

**DEMANDADOS COMERCIANTES IN**dustriales, viajeros, veraneantes, por 50 centavos muebles, 3 mensual guardamos y custodiamos muebles, objetos, mercadería, enseres y maquinarias. Se los reparamos anunciamos y vendemos. Traslados y operaciones rápidas. Guarda-Muebles Habana.—Neptuno 1009, U-3711

**CON CHUCHO FERROCARRIL AL** quilamos local de esquina mil metros gran luz y ventilación cerca Infanta Carlos III y Belascoain. Informa Vinatera Arbol Seco y Peñalver.

**ALQUILAMOS ALMACEN INQUI**sidor 407 construcción sólida y moderna, 800 mts. gran punta!, entresuelos condiciones favorables. Informan Vinatera Telf U-1794

# ALQUILERES

## 85 NAVES-LOCALES

**SE ALQUILA PARTE DE UN LOCAL** con vidriera y mostradores, para negocio que sea compatible con «Salón de Belleza». León, Peluquería, Aguila 461, entre San Rafael y San José.

**SE ALQUILA UN GRAN EDIFICIO** de tres plantas (mide 1,091 metros) situado en la parte más céntrica de la calle Belascoain. Informes en Belascoain Nro 152

**SE ARRIENDA UN LOCAL, CON** maquinaria completa para la fabricación de trajes y camisas. Informan Industria 407

## 87 HABANA

**CONCORDIA 864 ENTRE ESPADA Y** San Francisco se alquila un apartamento vista a la calle casa un solo piso en 14 pesos.

**VIVA COMODO. LO MEJOR DE LA** Habana Reina 404 segundo piso, sala, recibidor, tres cuartos, baño intercalado, comedor fondo cocina gas servicios criados, agua siempre Telf U-2175

**SE ALQUILAN en $30.00 LOS ALTOS** de Peñalver 425 entre Oquendo y Marqués González sala, 4 cuartos cocina comedor al fondo. Informan bajos.

**JOVELLAR 54 ENTRE ARAMBURO** y Hospital espléndidos bajos, sala, saleta, tres grandes habitaciones baño completo, comedor, cuarto y servicio criados. Agua abundante. Informan la misma

**ESTEVEZ 15, A MEDIA CUADRA** Monte unna Mercado, segundo piso muy ventilado sala, dos habitaciones, baño intercalado, comedor, agua impulsada abierto de 2 a 5

**ALQUILO 25 PESOS ULTIMO PRE**cio, División 113, tercer piso, fondo Frontón Habana-Madrid, casa moderna, tiene tres cuartos, sala, comedor, baño intercalado. Informan Telf U5005

**SE ALQUILA SAN JOSE Y SAN** Nicolás apartamento de esquina segundo piso, sala, cuarto, con closet, baño en colores completo, cocina. Véalo y le gustará la llave en el café. Informan F-6784

**SE ALQUILA SAN RAFAEL NRO.** 624 casi esquina a Belascoain, sala, comedor, dos cuartos, baño y cocina modernos, La llave en los bajos. Informan Telf F-6784

**MARINA 7, FRENTE AL PARQUE** de Maceo, alquilo moderno piso alto. Recibidor, sala, comedor, 3 cuartos, baño intercalado completo, cocina, servicio criados, entrada independiente para proveedores. Informes en la misma, 2 a 5 p. m.

**CONSULADO 30, ESQUINA A GE**nios a una sola cuadra Paseo del Prado, alquilo moderno piso alto, recibidor, sala, comedor, 2 dormitorios con closets, gran baño completo, cocina y servicio criados. Entrada por separado para proveedores. Informes en la misma.

**LUCENA 253, ENTRE NEPTUNO Y** San Miguel, casa moderna, sala, recibidor 3 cuartos, baño intercalado, calentador, comedor corrido, cocina gas y carbón, servicio criados, agua abundante. $34. 1 a 4 U-6315.

**ALQUILO ALTOS: ACABADOS FA**bricar, Maloja No. 862 entre Plasencia y Xifé, 1 cuadra Infanta. Balcón, sala, saleta, 3 habitaciones, baño comedor, cocina, servicios criados. $40 Informes Leyte-Vidal M-2222.

**ALQUILO DEPARTAMENTOS ACA**bados fabricar, ultramodernos, cómodos, ventilados, excelentes servicios. Picota No. 276 esquina Fundición. Local $45.00. Primer Piso $30.00. Segundo piso $30.00. Tercero $30.00. (Puede verse cualquier hora) Informes Leyte-Vidal M-2222.

**FRENTE A LA QUINTA DE DE**pendientes, Jesús del Monte 129, bajos portal, sala, tres amplias habitaciones, baño intercalado, comedor al fondo, servicio criados etc. Le están pintando U-1428.

**SAN RAFAEL 359 ENTRE SAN NI**colás y Manrique. Alquilo segundo piso moderno, con todas las comodidades, propia para matrimonio $34.00 En el mismo piso informan.

**EN HORNOS Y VAPOR, ALQUI**lo casas modernas con sala, comedor, dos habitaciones, baño completo, agua abundante. Precio: $25.00. Informes: Vapor 53, bajos, Telf M-2837

**ALQUILO SEGUNDO PISO ALTO,** Amargura Nro 263 entre Compostela y Habana, para verlo de 2 a 5. Informes Calzada Nro 452 esquina a F, Vedado

**ALQUILO MODERNO PISO BAJO EN** Animas 1012 casi esquina a Aramburo con sala, comedor, dos habitaciones, baño y cocina. Llaves Aramburo 107

**ALQUILO MODERNO Y LUJOSO PI**so alto Empedrado 415 con sala, comedor, dos habitaciones, baño y cocina. Ascensor incinerador basuras. Informa el encargado.

**CIENFUEGOS 74**

Primer piso, sala, comedor, tres cuartos baño y cocina, agua abundante cuadra y media de Monte. Informan M-1454

**ALQUILO INFANTA 1101 ESQUINA** Benjumeda bajos por Benjumeda, sala, comedor, tres cuartos baño cocina gas calentador moderna Precio: 25 pesos informan primer piso por Benjumeda.

**SE ALQUILA MODERNA CASA DE** San Lázaro 165 entre Crespo y Aguila compuesto de sala, saleta, 3 cuartos, baño intercalado comedor patio, traspatio y servicio de criados. Precio: $55 informes Telf F-4061

**SE ALQUILAN HERMOSOS Y VEN**tilados altos sala, comedor, tres cuartos, servicios modernos. Precio $32.00 San Nicolás y Corrales

**SE ALQUILAN LOS ALTOS DE** Montero 107 en el Ensanche de la Habana, con sala, saleta, cuatro cuartos, comedor, baño, cocina, y servicio de criados. Se pueden ver a todas horas. Informan F-3045

**ENSANCHE HABANA. BRUZON 111** moderno, entre Luaces y Montero, alquilo segundo piso, sala, tres dormitorios, baño intercalado, cocina, cuarto y servicio criados, en $27. Informan Encargado y Telf. F-4813.

**NEPTUNO 566**

Entre Lealtad y Escobar, lo más crítico, se alquila el 2o piso con 3 cuartos, baño intercalado, sala, saleta, comedor, pantry, cocina, cuarto criados. Fabricación moderna. Precio $45. Llaves misma de 3 a 6 Informan M-9150

**LAGUNAS Nro 59, (ALTOS) EN**tre San Nicolás y Manrique sala, comedor, 2 cuartos agua por motor $30.00 Informan enfrente

**SE ALQUILAN LOS BAJOS DE MA**lecón 103, 4 cuartos, sala, comedor, baño cuarto y servicios criados llaves en los altos Informes Habana 216 de 3 a 7

**MALECON NRO. 25, 2o PISO ENTRE** Cárcel y Prado, terraza, sala, recibidor, cuatro habitaciones, comedor, baño, cocina y servicio criados. The Trust Co. of Cuba. M-6917

**SE ALQUILA LA CASA NEPTUNO** No. 680 altos del café «El Bohío». Informan en el mismo.

**SAN MIGUEL 1109 PRIMER PISO** casa nueva lujosa, media cuadra Universidad sala, saleta, 3 cuartos, baño color, comedor cocina cuarto servicio criados $53.00 llave misma. F-6316

**$50 ALQUILO 2do. PISO, SAN NICO**lás No. 218, Concordia y Virtudes. Sala, recibidor, hall, 4|4, 2 baños y cocina. Véala de 1 a 4 p. m.

**$50.00 AGUILA 613 ALTOS ENTRE** Reina y Dragones amplios y ventilados próximo a desocuparse recientemente reformados agua abundante, escalera a la azotea verse solamente de 3 a 6 informes F-5900

**SE ALQUILA UN GRAN EDIFICIO** de tres plantas (mide 1.091 metros) situado en la parte más céntrica de la calle Belascoain. Informes: en Belascoain Nro 152

**NUEVA DEL PILAR ESQUINA A** Arroyo, cómodas y económicas casitas sala, saleta, dos habitaciones, etc. Informes mismo edificio: Nro 214, altos.

# ALQUILERES

## 87 HABANA

**CASAS MODERNAS ALQUILO EN** Plasencia 26 esquina a Barnet altos y bajos independientes con sala, comedor, dos cuartos, cocina de gas baño intercalado Telf F-7695 la llave en Plasencia 22

**SAN JOSE 863 ENTRE OQUENDO Y** Soledad. Sala, dos habitaciones, baño y cocina. $20.00. Informes Teléfono: U-5858.

**JOVELLAR 61 ENTRE HOSPITAL** y Aramburo. Apartamento de sala, comedor, dos habitaciones, baño completo y cocina. Informes Telf. U-5858.

**MAZON 204 ENTRE VALLE Y ZA**pata. Sala, comedor, 3 habitaciones, baño completo, cocina y servicio de criados. Informes Telf. U-5858.

**SE ALQUILA ESCOBAR No. 707,** entre Sitios y Maloja. Sala, comedor, dos habitaciones, cocina y servicio. Informes: Teléfono A-6961, Depto. No. 216 del Edificio «Nova Scotia». Cuba esq. a O-Reilly.

**ESTRELLA 557 ENTRE SAN CAR**los y M. González, nuevos preciosos bajos cinco cuartos, dos baños todas las comodidades apetecibles y en especial para un profesional. Pueden verse de 10 a.m. a 2 p.m. Informan F-2697.

## 88 VEDADO

**ENTRADA DEL VEDADO ALQUI**lase en residencia de corta familia 1 o 2 habitaciones con o sin muebles y toda asistencia gran terraza L 206 esquina 17

**VEDADO CALLE 16 NRO 57 ENTRE** 9 y 11 alquilo, sala, comedor dos habitaciones, baño, cocina, $22.00. Informes Telf U-5858

**VEDADO. SE ALQUILAN LOS BA**jos muy frescos 4 habitaciones, sala comedor, informan los altos 23 entre 14 y 16 Nro 1260

**$60.00 ALTOS EN CASA NUEVA,** sala, terraza, comedor, 3 cuartos, closets cocina baño de color, cuarto servicio de criados calle 25 entre A y B Nro 855, Vedado

**MODERNOS ALTOS DE SEIS Y 5a** Vedado, con terraza cubierta, sala, comedor, tres grandes habitaciones, dos baños completos intercalados, cocina habitación y servicios para criada, se alquilan Informes Tel FO-3364

**VEDADO CHALET MODERNO DE 2** plantas 8 Nro 521 entre 23 y 21, sala, comedor, recibidor cuatro habitaciones 2 baños terraza, cuarto servicio criados

**CALLE 27 ENTRE A y B SE AL**quilan modernos altos con 5 habitaciones, sala, comedor, baño intercalado completo, demás comodidades. Llave y otros informes calle A. No. 613 esquina 27, Vedado.

**VEDADO, ALQUILO CASAS QUINCE** No. 1.008 entre 10 y 12. Toda acabada de pintar. Sala, comedor, biblioteca, pantry, cocina, cuarto y servicio criados en los bajos. Altos, recibidor, 5 cuartos, hall, baño, y pantry. Garage. Verse de 2 a 5.

**$50. BAJOS GRAN PORTAL, LIVING** -room, 3 cuartos con closets, baño de color, cocina, calle 25 No. 855 entre A y B Vedado.

**VEDADO. M 154 ENTRE LINEA Y** 17, sombra, terraza, sala, comedor, 3 cuartos grandes, baño completo, cuarto criados y baño. Cocina, pantry, llaves en la misma Telf. FO-1996 $45.

**ALQUILO CALLE 23 ENTRE 18 Y** 20 No. 1,359 bajos, acabados fabricar. Portal, sala, comedor, biblioteca, 3 cuartos, cuarto y servicio criados, garage. Verla 12 a 6 F-2187.

**ESPLENDIDOS ALTOS 17 Y 24. ACA**bado fabricar. Sala, comedor, 3|4, closets, baño agua fría y caliente. Cuarto, servicio criados, garage. Llaves bajos. 8-12, 2-5 $60 M-2056.

**VEDADO 21 NRO. 1068 ALTOS SIN** zestrenar, sala, 3 cuartos, baño color comedor, cocina, servicio criados cuarto muy grande en azotea $50 F-6316

**VEDADO —SE ALQUILA CASA 2** plantas 15 Nro 811 esquina a 4, bajos, sala, saleta, comedor, cocina, cuarto criados con baño y garage. Altos: saleta, 4 habitaciones y baño Informes en la mismaa Telf F-5060

**EDIFICIO RIVERSIDE PISOS IN**dependientes sala, dos y tres cuartos, baño intercalado, comedor fondo cocina garage 15, 18 y 25 pesos calle 17 esquina a 26, Vedado

**SE ALQUILA CASA JARDIN POR**tal, sala, comedor, dos cuartos uno altos, baño, cocina, calle 29 Nro 959 entre 26 y 28 Vedado $34.00 Manzana Gómez 264

**CALZADA 55 ENTRE M Y N, SE** alquila 2o piso alto compuesto de terraza, sala, saleta, 4 cuartos baño intercalado, comedor al fondo, cuarto y servicio de criados $49-50. Informan J. Balcells y Cia. San Ignacio 315 M-8196 Llave Andrés en el garage al lado F-4500

**23 ESQUINA 28. LO MEJOR DEL** Vedado. Alquilo vendo Bajos: jardín portal, despacho y garage. Altos: Sala, comedor, 4|4, dos baños lujo, terraza, cuarto, criados, servicios, pantry cocina. Telf. F-5428.

**EN LINEA ESQUINA D FRENTE** de parroquia, edificio Montes alquilo fresca casa de recibidor, sala comedor tres cuartos y demás servicios, todas las piezas a la calle.

**VEDADO: ESPLENDIDA**

Residencia se alquila altos acabado de construir sala, 4 cuartos, gabinete, baño de lujo, terraza en 22 casi esquina a 23 informan en la esquina. Sr. Fresno.

**SE ALQUILA O NRO 10 ENTRE 17 Y** 19 Edificio Piloto fente al parque Maine un piso con muchas comodidades puede verse todas horas llave e informes en la misma

**VEDADO: QUINTA No. 604 ENTRE** 4 y 6, segundo piso izquierda. Terraza, sala, cuatro habitaciones, baño, comedor, cocina, cuarto y servicio criados. Obispo No. 257. M-6917.

**CALLE A ENTRE PRIMERA Y TER**cera, Vedado. Recién construida una sola planta, vistas al mar, garage. Llave en la caseta de madera contigua. Informa M. Dávila Reina 410 altos

**SE ALQUILA PARA FAMILIA ACO**modada y de buen gusto bonito chalet de dos plantas situado en lo mejor del Vedado y esquina de fraile. Tiene cinco dormitorios para familia y dos baños, dos cuartos para el servicio con baño, comodidades para lavar en casa, garage y cuarto para chofer con baño. Telf. F-4107 de 2 a 5.

**EN LO MAS ALTO Y MEJOR DEL** Vedado, 12 No. 420 altos entre 17 y 19. Se alquilan con cuatro cuartos, sala, comedor, baño, cuarto y servicio criados. Tranvía puerta. Informa Erasmo en 416.

**SE ALQUILA ESPLENDIDA Y** hermosa residencia esquina de fraile 9 y Poseo Nro 752 puede ver se a cualquier hora. Informan Hijos de Severiano Jorge y Cia. A-0395

## 90 MARIANAO-REPARTOS

**ALTURAS DE ALMENDARES AL**quilase lujosa residencia dos plantas, 5 habitaciones. Avenida Alturas Nro 1 entre Avenida de la Paz y Central. Informan: F-5093. Puede verse de 2 a 5 p.m

**MIRAMAR PRIMERA AVENIDA CA**lle 14 modernos apartamentos de lujo, sala, comedor dos habitaciones, baño, cocina, garage, servicios criados, puede verse de 2 a 6. Informan A-7631, de 8 a 2. Omnibus a la puerta.

**SE ALQUILA CASA EN LA SIERRA** calle 2 entre A y B compuesta de portal, sala, hall, 3|4, cuarto y servicios de criados completo, garage, y jardín, a 1|2 cuadra ómnibus y tranvías, detalles 20 entre 5ta. y 3ra. Miramar, teléfono FO-4375.

**CON GLORIETA AL RIO ALMENDA**res se alquila la casa 27 y 32 Nro 1557 Reparto Kohly Informan en la misma y en el bufete Collantes, San Lázaro 30

**LINDA CASA DE UNA PLANTA,** elegantemente amueblada. Recientemente ocupada por Legación 2 entre 3a y 5a Avenidas Reparto Miramar.

**ESPLENDIDA RESIDENCIA DE ES**quina lujosamente amueblada para familia de refinamiento 2 esquina 3a Avenida Reparto Miramar.

# ALQUILERES

## 90 MARIANAO-REPARTOS

**AVE. PAZ 14 ALTURAS ALMENDA**res Alquila chalet 2 plantas 4 habitaciones, 2 baños, garage, cuarto de criados, etc. Informes Telf F-6875 Precio: $70.00

**ALQUILO CASA 14 No. 22 ENTRE** Calzada Columbia y Almendares. Alturas Almendares, portal, sala y gabinete cerrados, hall, 3|4, baño completo, terraza, pantry, garage y demás servicios. Verla 4 a 6 Informa F-5542.

**MIRAMAR SALA, COMEDOR, DOS** cuartos, baño cocina garage, servicio de criados 5a Avenida y O con luz, teléfono y limpieza de automóvil FO-3703

**LA SIERRA: «A» ESQUINA A 10, A** una cuadra del tranvía y las rutas 30 y 57. Se alquila casa espaciosa moderna sin estrenar, muy cómoda, sala, comedor, garage, cuarto de criados, dos servicios. En los altos: cu

# MUY CERCA DE TRES MIL MUERTOS COSTO A RUSIA LA CELEBRACION DEL ANIVERSARIO DEL EJERCITO ROJO, SIN CONSEGUIR EL OBJETIVO BUSCADO

## *Los aviones de observación cumplen una misión azarosa*

**Entraña grandes peligros la observación aérea. Los aeroplanos franceses tienen una misión difícil.**

(Por William BIRD)

LINEAS FRANCESAS, febrero.—He cenado noches pasadas en el casino de oficiales de una zona de aviación de vanguardia. Faltaban tres oficiales esa noche.

Nadie mencionó sus nombres ni les recordó. En la aviación francesa es una especie de regla táctica no hablar de los ausentes.

Los tres oficiales faltantes no están muertos. Hace dos días se recibió una carta anunciando que están en un campamento alemán de prisioneros.

El avión en que iban fué derribado. La tripulación del aparato recibió quince balazos de ametralladora; el observador, ocho; el piloto, dos y el artillero, tres.

Había sido éste el último de los aviones de observación perdidos por esta unidad. Otras unidades similares de observación han sufrido pérdidas por el estilo.

La imaginación popular se conmueve al leer relatos de combates entre aviones de caza. Los duelos aéreos son emocionantes. Empero, pocos son los que comprenden cuánto más azorosa es la tarea del aviador de observación.

Los aparatos de caza raras veces entran en territorio enemigo. Su tarea consiste principalmente en patrullar las fronteras, en mantener a distancia a los aviones de observación enemigos y en impedir que el enemigo espíe los movimientos de las tropas en retaguardia.

Los apartos de observación, en cambio, tienen por objeto conseguir información acerca de los movimientos del adversario. Para ello vuelan de día y de noche.

Por la noche su tarea principal consiste en determinar dónde están ubicados los proyectores antiaéreos enemigos, factor que da una buena idea de la situación de las baterías. Por la noche, también, espían los movimientos de los convoyes de camiones militares, descubriéndolos por la luz de sus faroles, y así pueden indicar dónde está el enemigo concentrando sus fuerzas para llevar a cabo un posible ataque.

**La observación diurna**

Durante el día los vuelos de observación son más peligrosos. Ningún aviador de observación levanta el vuelo durante el día sin estar resignado a no volver a ver la aurora de un nuevo día.

Naturalmente, si se trata solamente de un vuelo breve (para tomar fotografías de la línea Siegfrido, por ejemplo) los acompañan aviones de combate, si la misión está relativamente desprovista de peligro. Pero si la orden recibida es de obtener fotografías penetrando a mayor distancia en territorio enemigo, los aviones de observación tienen que ir solos y estar dispuestos a encontrarse con una docena de aparatos enemigos de caza, contra los cuales tienen que sostener una lucha desigual.

«Es bueno comenzar el vuelo; pero es mejor regresar»—tal es el lema de las unidades francesas de observación, que tienen órdenes estrictas de evitar los combates. Estos aparatos no están tripulados por jóvenes deseosos de entrar en combate, sino por oficiales y sargentos con larga experiencia, que han pasado ya de los treinta años y que saben que su misión esencial estriba en regresar a sus propias líneas con fotografías y datos del enemigo.

Empero, el porcentaje de sus pérdidas sobrepasa en mucho al de las unidades de combate.

Un capitán de la unidad que he visitado ha sido nombrado hace pocos días oficial de la Legión de Honor y condecorado con la Cruz de Guerra por haber logrado regresar con fotografías al ser perseguido por quince aeroplanos de caza. Su avión estaba acribillado a balazos. Otros dos aparatos de observación que le acompañaban fueron derribados y se estrellaron envueltos en llamas, aunque algunos integrantes de la tripulación lograron ponerse en salvo con sus paracaídas.

No obstante el peligro, estos vuelos de observación continúan todos los días en que el tiempo permite la fotografía. Todos los días apropiados, al alba o antes aun, las máquinas francesas de observación levantan el vuelo. Pilotos, observadores y artilleros visten trajes y botas forradas de lana y calentados por electricidad, llevando también aparatos para la respiración de oxígeno. El vuelo se eleva hasta los 6,000, 9,000 o 10,000 metros, con el propósito de llegar hasta los lugares de Alemania donde se quiere efectuar la observación.

A los que no vuelven se les recuerda, pero raras veces se habla de ellos. Noches pasadas no se dijo una palabra de los tres ausentes durante la cena. Tal vez se deba ello a que cada uno de los sobrevivientes sabe que bien puede suceder que mañana le llegue el turno a él.

(Derechos reservados al DIARIO DE LA MARINA por North American Newspoper Alliance).

## LAS COMISIONES INGLESA Y FRANCESA COMPRARAN MAS AVIONES EN EE. UU.

NUEVA YORK, febrero 23 (AP)—Las comisiones compradoras de Inglaterra y Francia anunciaron esta noche que sus gobiernos han decidido colocar "órdenes extraordinariamente grandes" para aviones y otros productos americanos.

"Las comisiones—dice un anuncio hecho hoy—estiman que las órdenes que se hagan a los fabricantes americanos lleguen a 1.000 millones de dólares y añaden que más de un setenta y cinco por ciento de las mismas corresponderán a las fábricas de aparatos aéreos".

**Esta madrugada dió a luz una niña la princesa heredera de la corona de Italia**

NAPOLES, Italia, febrero 23. (Sábado) (Havas).—A la 1.30 de esta madrugada dió a luz una niña la princesa María José de Bélgica, princesa de Piamonte y esposa del heredero de la corona de Italia. Inmediatamente se anunció oficialmente la noticia, que era esperada en cualquier momento desde el viernes. El rey Víctor Emmanuel y el Primer Ministro Mussolini fueron notificados por teléfono. La reina Helena se encontraba desde ayer junto al lecho de su nuera.

## *CONTINUAN LAS PROTESTAS DE ESTADOS UNIDOS POR LA ACTITUD INGLESA CON LA CORRESPONDENCIA AMERICANA*

### Un senador dijo que los censores ingleses habían extradío catorce o 17 millones que se enviaban al Reich

Respecto a la noticia de que el 18 de Enero, los ingleses sacaron la correspondencia americana del clipper «a punta de bayoneta», el Departamento de Estado dijo que lo ignoraba

WASHINGTON, febrero 23. (AP.) El senador Nye declaró esta noche que «la arrogante Gran Bretaña» rápidamente llegaría a un acuerdo con referencia a la incautación de la correspondencia, si los Estados Unidos suprimieran la escala de la Bermuda para sus hidroplanos.

En un discurso que pronunció esta noche dijo:

«Si las autoridades alemanas o rusas o japonesas hubieran sacado la correspondencia de nuestro clipper como hicieron los ingleses en Bermuda, cuán fácil nos hubiera sido conducir al pueblo a una exaltación patriótica sin límites.

«?Por qué no hemos de prescindir de la escala en las Bermudas? Estoy seguro de que no tardaría la arrogante Gran Bretaña en llegar a un acuerdo con nosotros».

Después de media hora de conferencia con el secretario Hull, el Embajador británico Lord Lothian, declaró que los problemas que existen entre los Estados Unidos e Inglaterra son «de relativa poca importancia» cuando se tiene en cuenta que «150 buques neutrales han sido hundidos hasta ahora por los alemanes.»

Dijo que la Gran Bretaña está «perfectamente dentro de su derecho» al censurar la correspondencia en Bermuda y agregó que cree que el asunto se ha solucionado de manera satisfactoria para los Estados Unidos.

Mientras tanto, el senador Pepper dice que tiene noticia de que los censores ingleses han extraído de $14.000,000 a $17.000,000 en dinero americano y valores negociables que se enviaron por correo a Alemania y que fueron interceptados en Bermuda.

Con referencia al informe de un testigo presencial de que el 18 de Enero los ingleses sacacon la correspondencia del clipper a punta de bayoneta, el departamento de Estado ha publicado hoy una nota en la que se dice que no tiene noticias de que las autoridades británicas emplearan la fuerza.

Sin embargo, otro testigo presencial ha corroborado la versión del primero sobre el empleo de la fuerza por los ingleses.

El senador Pittman ha sugerido un plan con el fin de obviar las dificultades de la censura. Propuso un convenio a virtud del cual el correo destinado a Alemania o a los países adyacentes a Alemania se ponga en valijas separadas con el objeto de que pueda ser examinado por los censores.

El representante Mass ha presentado en la Cámara una resolución a fin que se pida al secretario Hull que informe acerca de cuantos barcos mercantes y aeroplanos de los Estados Unidos han sido detenidos por las naciones beligerantes desde el primero de septiembre.

### Ha sido abrumadora la derrota del candidato comunista, ayer en las elecciones parciales de Silvertown

El día primero de Marzo próximo entrará en vigor el Pacto Comercial firmado ayer entre Francia y Turquía. También se ha firmado ayer el Protocolo comercial germano-noruego

OSLO, Noruega, febrero 23. (Havas).—Oficialmente se declara que el nuevo protocolo germano-noruego regulando el comercio entre las dos naciones mientras duren las circunstancia actuales, fué firmado hoy por el doctor Koht, Ministro de Estado de Noruega, y el Ministro del Reich en Oslo, Herr Braver. Al mismo tiempo se anunció que desde hace algún tiempo se negocia con Inglaterra la concertación de un convenio del mismo tipo, y también vigente mientras duren las condiciones anormales presentes, aunque se busca determinadas modificaciones en la aplicación del control británico del contrabando, en su relación con los abastecimientos a Noruega. Se ha llegado a un acuerdo general, en principio, y se espera que el tratado se firme pronto en Londres.

**Firmaron Hungría y Francia un nuevo convenio comercial**

PARIS, febrero 23. (Havas).—M. Nickl, Ministro Plenipotenciario de Hungría en esta capital, y M. Louyriac, director adjunto de comercio exterior, el primero en nombre de su país y el último en el de Francia, firmaron hoy el acuerdo sobre los cambios comerciales y su reglamento. Las negociaciones que culminaron en el pacto, se desarrollaron en una atmósfera de gran cordialidad. El convenio entrará en vigor el primero del próximo marzo, y además de mantener las corrientes normales del tráfico franco-húngaro, adaptando las relaciones comerciales a las presentes circunstancias, pone las bases para que se desarrolle el intercambio entre los dos países.

**Fué abrumadora la derrota del candidato comunista en las elecciones parciales inglesas de Silvertown**

LONDRES, febrero 23. (Havas).—Los laboristas informaron que el éxito político que obtuvieron en el distrito de Silvertown rebasó sus mejores esperanzas, pues la derrota del candidato comunista Pollitt fué abrumadora. Se debe tener en cuenta que los agentes del comunismo hicieron enorme propaganda en la circunscripción, apoyados por el periódico «Daily Worker», de su filiación, y de numerosos simpatizadores londinenses. Esperaban vencer denunciando al electorado, el respaldo dado por el laborismo al Gobierno de Chamberlain, para continuar la guerra hasta la victoria, y conseguir así un triunfo moral.

Por su parte los laboristas mantuvieron su actitud, recordando que el candidato comunista Pollitt, al estallar el conflicto con Alemania, denunció la política de Hitler. El candidato del laborismo, Hollins defendió en todo momento que la clase obrera británica, a pesar de su horror a la guerra, no toleraría la dictadura hitlerista, y condenaría siempre los métodos de agresión. A esta última apelación correspondieron los votantes, dando una enorme mayoría a Hollins sobre Pollitt. Los comicios de Silvertown despertaron gran interés en toda Inglaterra, por lo significativos, en las circunstancias actuales, de sus resultados.

¿QUIEN PAGARA LOS GASTOS DE LA GUERRA?

Un interrogante que ya preocupa a los hombres de Estado, a propósito del cual nuestro colaborador, P. Patti, desarrolla el tema de la pasada y la actual guerra;

LA GUERRA SUBMARINA, INVENCION DE UN CORSARIO

francés, otra colaboración instructiva, con numerosas ilustraciones en colores;

LOS MILLONARIOS: UNA ESPECIE QUE DESAPARECE,

por F. Larcegui;

CARNAVALES EN EL TRIANON,

relatando las fiestas de Momo en tiempos de María Antonieta;

LA ODISEA DEL "CITY OF FLINT",

relatada por su primer piloto, Warren W. Rhoads;

LA MUJER MAS POPULAR DE LOS ESTADOS UNIDOS,

es Mrs. Roosevelt;

EL CAMPEONATO DE LA MUERTE,

relato apasionante sobre la existencia del verdugo Elliot.

Varios trabajos importantes de nuestros colaboradores habituales

DR. BENIGNO SOUZA, FEDERICO VILLOCH, JULIO CANTALA

y otros, en el "magazine" de

24 PAGINAS EN COLORES,

que se ofrece a nuestros lectores con la edición dominical próxima, al precio corriente de

CINCO CENTAVOS

PARA SUSCRIPCIONES, LOS TELEFONOS: M-7911, M-7912 y M-7913

### Aún apoderándose de Viipuri, para llegar a Helsinki, los rusos tienen que sortear 200 lagos y los fuertes

La estrategia finlandesa parece consistir en defender las posiciones mientras sea posible sin grandes pérdidas, para retirarse luego lentamente causando las bajas posibles

HELSINKI, febrero 23. (AP.) — El ejército ruso avanzó hoy en varios puntos a lo largo del frente de treinta millas en una ofensiava que comprende la parte occidental de la línea Mannerheim, pero a un costo muy elevado, calculándose que ha perdido 3,000 hombres en un solo día de terribles combates.

La penetración rusa en un punto llegó a un lugar situado a unas diez o doce millas de Viipuri, a las cercanías de lago Naykki, a unas cuatro millas al noroeste de la estación ferroviaria de Kamara, donde la lucha comenzó el jueves, según el comunicado de hoy.

Si esto significa que el avance de las fuerzas soviéticas es parte de una gran ofensiva para celebrar el vigésimo segundo aniversario de la formación del Ejército rojo, ha sido muy costosa esa celebración no logrando los ejércitos de Stalin llegar a Viipuri como se dijo que harían en tal día como hoy.

Los rusos muertos, dice el comunicado, son cerca de dos batallones, o sea unos 2,000 hombres, en un sector y 800 en otro en el combate del istmo.

El anchamiento del frente y la indicación de estos ligeros avances soviéticos hacia Viipuri junto con el hecho de que esto se reconoce por el propio mando finlandés, parecen presentar una grave perspectiva a los defensores, pero existen varios factores más que son altamente favorables a los finlandeses y son:

Primero: El ejército finlandés está haciendo la mayoría de sus fortificaciones aprovechando los bosques y los lagos helados por donde los ejércitos sólo pueden avanzar lentamente. La retirada de las posiciones frontales se ha dispuesto con el fin de ahorrar hombres y se ha efectuado con lentitud, según se dice en los centros militares, con pérdida de miles de hombres para los rusos.

Segundo: Los rusos han avanzado sólo unas cuantas millas contra la línea Mannerheim, aunque su ofensiva ya tiene 23 días y los finlandeses mencionan la lucha en el sector de Summa allá por el 22 de enero. Los observadores militares extranjeros no creen que haya razones para suponer que el avance será muy rápido en un futuro próximo.

Tercero: Si los rusos penetraran la línea finlandesa y se apoderasen de Viipuri, el ejército ruso ganaría considerable ventaja, pero para llegar a Helsinki tendría aún que sortear la barrera natural de los lagos en número de doscientos así como una serie de fortificaciones perfectamente preparadas.

Cuarto: La estrategia finlandesa parece consistir en defender las posiciones mientras sea posible sin grandes pérdidas para sus tropas, retirándose después ligeramente con el fin de causar el mayor número de bajas al enemigo al mismo tiempo que la toma de artillería y material de guerra de otras clases.

Quinto: Los finlandeses están recibiendo ayuda enxtranjera y anque ésta no les ha proporcionado el número de aeroplanos y de hombres que quisieran son muy favorables las perspectivas de que en breve tengan sobrado material de guerra y abundancia de voluntarios.

El comunicado del cuartel general de hoy acerca de las operaciones militares realizadas ayer dice:

TIERRA: Entre el Golfo de Finlandia y el lago Muela nuestras tropas repelieron varios ataques del enemigo en las cercanías de Ylasomme y en dirección a Naykkijaervi, Kamara, estación ferroviaria de esa área y Leopaasue.

«En el curso del día destrozamos 16 tanques rusos.

«Entre Muela y Ayrapaanjjaervi, el enemigo atacó dos veces, dejando en el campo en cada una de las ocasiones, al retirarse después de frustrado el intento, un batallón de soldados muertos. Las fuerzas que atacaron por Ayrapaanjaervi en Sikniemi fueron rechazadas y perdieron 800 hombres que murieron y tuvieron un centenar de prisioneros. Varias docenas de ametralladoras y abundancia de otras armas cayeron en nuestras manos.

«Un ataque a través de la extremidad oriental de Salmenkaita fué rechazado. En Taipale el enemigo estuvo atacando todo el día. Los ataques fueron rechazados.

«Al nordeste del Lago Ladoga, nuestras tropas continuaron las operaciones de limpieza en los puntos fuertes que capturaron durante el día. Gran cantidad de material de guerra cayó en nuestras manos con inclusión de 12 cañones, más de 50 ametralladoras, 10 cocinas de campaña, tractores, automóviles, municiones, etc. Seis tanques fueron destruídos.

«En el sector de Kuhmo hubo actividad por parte de nuestras patrullas, las que se anotaron varios éxitos. Varias patrullas enemigas fueron barridas.

«En el resto del frente no ocurrió novedad.

«Aire: Nuestras fuerzas de aviación continuaron el 22 sus vuelos de reconocimiento, así como de bombardeo de las tropas enemigas.

«En la zona de guerra los aviones enemigos entraron en acción al norte del Ladoga y en Laponia. Vartsila Nurmes, Leiksa, Kajaani, Kontiomaki, Rovaniemi y otras localidades fueron atacadas. El área de Iisalmi, en el interior, fué bombardeada. Según las noticias, hubo doce muertos en su totalidad mujeres y niños. También dejó caer el enemigo paracaídas con tropas y los soldados fueron muertos o hechos prisioneros.

## *EN DINAMARCA CONCEDEN POCO CREDITO AL RUMOR DE QUE HAN CHOCADO EN EL ARTICO LAS FLOTAS INGLESA Y RUSA*

### Creen que la extensión del bloque contra Alemania al Artico es para impedir que reciba carbón noruego

En Suecia, donde ha causado gran indignación el bombardeo de Pajala, cerca de la frontera, por la aviación soviética, aumenta la agitación en favor de dar ayuda a Finlandia

COPENHAGUE, febrero 23 (AP)—La acción aliada extendiendo el bloqueo contra Alemania al Artico, frente al norte de Noruega, Finlandia y la Rusia soviética se interpreta está como inspirada por el propósito de paralizar los transportes alemanes de mineral de hierro desde Kirkenes, puerto del norte de Noruega.

Los círculos comerciales escandinavos dicen que otro motivo puede ser el de bloquear todo esfuerzo de los barcos alemanes que intenten salir del puerto ruso de Murmansk para retornar al Reich.

Los escandinavos no han prestado oídos a los rumores que atribuyen a los ingleses la intención de desembarcar tropa y material de guerra en el área de Petsamo—ocupada por las fuerzas rusas—para ayudar a Finlandia, basándose en que las condiciones del tiempo y otros factores se oponen a tal procedimiento.

Tampoco se da crédito a los rumores en que se dice que ya ha ocurrido un choque entre la escuadra inglesa y la soviética en el Artico.

Tanto el mineral de hierro noruego como sueco se carga en Kirkenes, puerto moderno que tiene una hermosa bahía.

Los círculos comerciales dicen que como regla general los barcos tienen que abandonar las aguas territoriales en ese punto, por causa del tiempo, antes de poderse abrigar en los numerosos islotes que salpican la costa noruega.

Creen que los ingleses tratan de salvaguardar sus propios embarques de mineral de Kirkenes al mismo tiempo que intentan contener la exportación a Alemania.

Mientras tanto, suspendido el transbordo por el Mar Báltico debido al hielo, los alemanes están haciendo grandes embarques de mineral sueco desde Narvik, en la costa occidental de Noruega. Desde Narvik los barcos alemanes se encuentran protegidos por las aguas jurisdiccionales de Noruega que se unen a las de Suecia y las de Dinamarca.

Aunque las importaciones alemanas de Kirkenes no son muy grandes, los escandinavos reconocen que la calidad de mineral hace que sea muy estimado de los alemanes.

El periódico "Arbaider Bladet" de Oslo, órgano del gobierno noruego, asegura en un editorial que "esa gran potencia que torpedea nuestros barcos y mata a nuestros marineros al mismo tiempo que nos causa enormes pérdidas financieras tiene sus barcos de mineral navegando por nuestras costas.

"Tiene el derecho de navegar por nuestras costas de acuerdo con la presente ley internacional. Respetamos esta ley. ¿No ha de tener este respeto a sus barcos cierto valor para los que persiguen a nuestros buques?"

El mismo periódico dice que la campaña submarina no es más que "la más pura piratería".

Las autoridades noruegas han comenzado a practicar una formal investigación acerca de los detalles de la agresión efectuada por los ingleses contra el mercante alemán "Altmark" en aguas territoriales de ese país.

En Suecia, donde causó indignación el bombardeo de Pajala, cerca de la frontera por la aviación soviética, varias organizaciones han aumentado la agitación en pro de que se envíen voluntarios a Finlandia.

### MEJORA EL PRECIO DEL AZUCAR AL REBAJARSE EL ESTIMADO DE CONSUMO

**Estados Unidos reduce el estimado del consumo para este año**

WASHINGTON, febrero 23. (AP). El Secretario Wallace anunció hoy una reducción del estimado del Departamento de Agricultura sobre el consumo de azúcar en los Estados Unidos durante el año de 1940 desde 6.725,100 toneladas cortas a 6 millones 607,745.

Esta reducción de 117,355 toneladas, hecha de acuerdo con la ley de control azucarero de 1937, exige una reducción de las cuotas correspondientes a las distintas áreas productoras.

Las cuotas revisadas son ahora: Area remolachera doméstica, 1.549,898 toneladas; área cañera del país, 420,167; Hawaii, 938,037; Puerto Rico, 797,982; Islas Vírgenes, 8,916; Filipinas, 1.003,780; Cuba, 1.863,127 y los demás países extranjeros, 25,745.

La reducción que se ha aplicado a Cuba es de 60,553 toneladas.

**La rebaja del estimado del consumo de azúcar mejorará el precio**

DENVER, febrero 23. (AP).—Un representante de la Asociación de Productores de azúcar de remolacha de los Estados de la Montaña predijo hoy que la decisión del Secretario Wallace de reducir el estimado del consumo en 117,355 toneladas cortas puede ser causa de un aumento de los precios y de alguna mejoría para los productores.

Una comisión que representa a dicha Asociación se encuentra en esta ciudad conferenciando con los funcionarios de la Great Western Sugar Company sobre el contrato de 1940.

### EN PEIPING TEMEN QUE MILLONES DE CHINOS PEREZCAN DE HAMBRE

PEIPING, Norte de China, febrero 23. (AP).—Las multitudes hambrientas están sitiando los establecimientos de cereales con motivo de la creciente escasez de alimentos, motivada por las desastrosas inundaciones que destruyeron el verano pasado la cosecha de trigo del Norte de China, y también por causa de las condiciones de la guerra. Millones de habitantes del área de Peiping-Tientsin están en peligro de perecer de hambre.

Un análisis hecho por los observadores extranjeros acerca de los precios demuestra que han subido cerca de un 400 por ciento con relación a los que regían antes de la guerra, mientras los salarios sólo han subido un 50 por ciento en el mismo período.

La harina, que es el artículo más importante, se cotiza a 44 dólares los 100 kilos.

El área afectada se encuentra dentro del territorio ocupado por los japoneses.

### *Baldomir culpa al Congreso argentino de la crisis actual*

Actitud apática congresional hacia leyes que revisten una gran importancia nacional

MONTEVIDEO, febrero 23 (AP)—Los acontecimientos que se han producido últimamente han provocado una crisis gubernamental. El Presidente Alfredo Baldomir, quien asegura que "un Congreso negligente, mal dirigido y poco enterado" no le permiten otro camino, aceptó la dimisión de su ministro de Defensa y ha pedido que se revise la Constitucional.

Molesto por la oposición congresional que ha sido causa de la dimisión de otros dos ministros y ha bloqueado la legislación presentada por el gobierno, el Presidente Baldomir ha dicho que deben eliminarse los "puntos flacos" de la presente constitución.

En una carta dirigida al general Alfredo Campos, ministro de Defensa, el Presidente Baldomir acepta su dimisión y hace notar "la actitud apática" que, declara, ha mostrado el Congreso hacia leyes de gran importancia.

La resignación de Campos ha sido resultado de la oposición del Congreso a las proposiciones para mejorar las defensas nacionales, incluso al proyecto del servicio militar obligatorio. Hasta legisladores que eran normalmente afectos al Presidente se han colocado frente a estas leyes.

La presente Constitución que garantiza a la nación una forma representativa de gobierno fué adoptada en 1933 durante la administración de Gabriel Terra, predecesor de Baldomir, después de un período en el cual Terra ejerció poderes dictatoriales.

### JUBILO EN SOFIA POR LA BUENA AMISTAD ENTRE LOS BULGAROS Y LOS RUMANOS

SOFIA, Bulgaria, febrero 24. (AP).—Los diplomáticos búlgaros y rumanos arrojaron sus sombreros de copa al aire y lanzaron vivas a la nueva corriente amistosa entre los dos países, que interrumpe la enemistad que existía entre ambos desde 1913, en una escena sin precedentes que se registró en la estación ferroviaria de Sofía.

Estas demostraciones tuvieron expresión cuando el ministro de Haciendo rumano, Mititza Constantinescu, partió de esta capital después de dos días de conferencia.

Los observadores diplomáticos dicen que durante su visita, Constantinescu dió la impresión de que su gobierno desea poner fin a la disputa con Bulgaria por la devolución de parte de la Dobrudja, con tal de que no incite a Hungría y Rusia a tratar de recuperar los territorios que perdieron después de la guerra mundial.

### Llega ya a cien millones de coronas la suscripción realizada en Suecia para prestar auxilios a Finlandia

Dos barcos fueron hundidos y otro incendiado en la mañana de hoy en el Mar del Norte. En Londres dan por perdido al vapor inglés «Leo Dawson», del que no saben hace tres meses

OSLO, Noruega, febrero 23. (Havas). — Los armadores del vapor noruego «Ala» informaron hoy que no puede ser su buque el del mismo nombre destruído por un submarino alemán en las costas de Bretaña (Francia), debido a que el «Ala» se encuentra navegando ahora en otras aguas.

**Dos barcos hundidos y otro incendiado en la mañana de hoy en el Mar del Norte**

OSLO, febrero 24. (Sábado) (AP.) Dos barcos noruegos más han sido hundidos y otro se incendió hoy en el Mar del Norte. Dícese que dos barcos fueron bombardeados por la aviación alemana.

Los nombres de los barcos y de los detalles del ataque no se han recibido todavía.

**Hacen explosión bombas en dos cinematógrafos irlandeses**

LONDONDERRY, Norte de Irlanda, febrero 23. (AP.) — En dos cinematógrafos de esta ciudad hicieron explosión otras tantas bombas poco antes de la media noche después de recibirse en las administraciones de dichos teatros un aviso del ejército republicano irlandés a fin de que no pasaran por la pantalla ninguna película inglesa.

**Se rumoraba anoche en Londres el hundimiento de otros dos submarinos alemanes**

LONDRES, febrero 23. (Havas.)—Esta noche circula pertinentemente el rumor de que otros dos submarinos alemanes fueron hundidos en el Mar del Norte. Hasta el momento no hay detalles oficiales sobre el hecho, aunque se dice que los aviones de la Real Fuerza Aérea participaron en el doble ataque.

**Llega a cien millones de coronas la suscripción sueca en favor de Finlandia**

ESTOKOLMO, febrero 23. (Havas.) — A más de cien millones de coronas alcanzan las suscripciones en favor de Finlancia iniciadas en Suecia, sin comprender en esa elevada suma el valor de la ayuda dada en forma de materiales diversos, ropas, víveres y artículos de primera necesidad. La contribución de la industria sueca había llegado el 22 de enero último a dos millones de coronas, y desde entonces ha aumentado enormemente. En algunos círculos se calcula ya en veinte millones de coronas. Otra de las suscripciones es la de la Cruz Roja y la especial a beneficio de las familias de voluntarios suecos que combaten junto al ejército finlandés.

**Sólo hubo actividades de las aviaciones en el frente occidental**

PARIS, febrero 23. (Havas). — El comunicado oficial del Gran Estado Mayor francés, publicado esta noche, informa «de cierta actividad de las aviaciones, durante el viernes.»

El comunicado de la mañana precisaba que «la noche del jueves al viernes fué de calma en todo el frente occidental.»

**Se da por perdido el vapor inglés «Leo Dawson»**

LONDRES, febrero 23. (Havas.)—Se teme que el vapor «Leo Dawson», de 4,330 toneladas de desplazamiento, y del que nada se ha vuelto a saber, desde hace tres semanas, se haya perdido con cuerpos y bienes.

**Dispara la defensa anti-aérea holandesa contra un avión extranjero**

AMSTERDAM, Holanda, febrero 23. (Havas). — La defensa anti-aérea holandesa disparó esta noche contra un avión extranjero que volaba sobre el Norte de la nación. Un proyectil de siete milímetros cayó sobre el techo de una escuela de Amsterdam sin hacer explosión. Otro del mismo calibre hizo explosión junto a un edificio particular, pero causando daños mínimos.

### Usó la fuerza la censura inglesa con el 'Clipper'

Se dice que fué necesaria para evitar la responsabilidad que tiene el portador del Correo

HAMILTON, Bermuda, febrero 23 (AP).—Una declaración oficial publicada esta noche dice que los funcionarios de la censura inglesa se vieron obligados a «hacer una demostración de fuerza» durante la extracción de la correspondencia de un clipper ámericano el 18 de enero con el fin de que el capitán «cediera la correspondencia sin faltar a sus deberes como portador del correo de los Estados Unidos».

Insiste en que la demostración de fuerza se realizó por medio de policías especiales desarmados, agregando que los policías supervisaron la descarga de la correspondencia aérea del clipper.

La nota revela que la decisión de examinar la correspondencia trasatlántica se había tomado antes de Navidad, pero que no se pudo poner en práctica durante tres semanas debido a que el mal tiempo había demorado la llegada de los «expertos» de Inglaterra.

A la Panamericana no se dió ningún aviso acerca del establecimiento de la censura por la necesidad de mantenerla en secreto y porque en caso contrario la empresa aérea hubiera pedido instrucciones al Gobierno de los Estados Unidos.

## *EN EL ESCENARIO DE LA GUERRA*

**23 DE FEBRERO DE 1940**

No hay variación en las acciones libradas por los sectores que forman este Frente del Oeste. Los comunicados franceses, dados por el Estado Mayor, solamente mencionan ciertas actividades de la aviación durante el día del viernes. El parte oficial del Alto Mando de Berlín, cuando dice hechos ocurridos en los sectores de este frente, los mismos se refieren a la fecha anterior. Se mencionan escaramuzas en los sectores de la línea del Mosela, la selva del Palatinado, y de Heydt, al Oeste de Merzig (en el cable se le llama Herzig) cuyos sectores son los mismos que ayer mencionó el despacho nocturno del Mando de París.

A juzgar por la referencia francesa, la calma sigue dueña de estos sectores.

**La Guerra en el Mar**

El comunicado oficial de Berlín reporta con esta fecha que de los aviones que ayer volaron sobre el litoral británico, no han vuelto ninguno de ellos a la base. Se recordará que de fuente inglesa se anunció ayer el descenso de dos máquinas, una a la altura de Firth de Forth, y la otra en la extremidad de punta Saint Abbs. Con ello queda confirmado lo que ayer reportaron como ocurrido a la entrada de la base de Edimburgo y en el pequeño pueblo del condado de Berwick, Escocia.

Desde Londres siguen dando la lista de los buques que no han arribado a los puertos de destino. El «cargo» británico «Leo Dawson» de 4.330 toneladas, hace tres semanas que no se sabe de él, por lo que se puede dar por perdido. Se ignora la suerte de los tripulantes, silenciándose la procedencia y el destino.

También desde la City se informa que la aviación alemana ha incendiado el «tramp» noruego «Arabiara», buque de 1.524 toneladas, en la costa Oriental de la Gran Bretaña, dentro del canal libre para la navegación que existe entre los campos de minas y la costa. También se informa del hundimiento del mercante holandés «Alia», de cuyo hecho no se dan más detalles. Se ignora la suerte de los tripulantes, el destino, y la procedencia del buque.

Por el Almirantazgo se hace pública la pérdida del patrullero «Cheshira», ocurrida en la fecha anterior y sobre el cual ya se dió el informe de que había sido salvado solamente uno de los tripulantes.

Desde Amsterdam se informa que el torpedeamiento del «cargo» holandés «Tara» se llevó a efecto sin previo aviso, y que el hecho ocurrió el miércoles por la mañana al Oeste de Tenerife. El propio miércoles en horas de la noche, se había informado que el siniestro había sucedido a la altura del Cabo de Finisterre (La Coruña), y que parte de la tripulación se encontraba ya en la capital de Galicia. Para reafirmar más la noticia primitiva, hoy, desde la propia Coruña, se reporta que en el pequeño puerto pesquero de Corme, situado a la entrada de la Ría de Lage, cuyas extremidades llevan los nombres de Punta de la Insula y Punta del Roncudo, hizo su aparición el bote que faltaba del mencionado buque, con el resto de los tripulantes. Ello lanza por tierra la ampliación a las primeras noticias que hoy envían desde Amsterdam, Puerto Tenerife (Islas Canarias) y la costa de la muerte (litoral gallego comprendido entre las Islas Sisargas y el Cabo de Finisterre) median tres días de navegación a vapor. Son muchas millas para que las hagan a remo los infelices que ateridos de frío llegaron al citado puerto pesquero de Ollego.

Desde Londres se anuncia con esta fecha que han vuelto a presentarse sobre la costa oriental varios aviones alemanes, los que han sido vistos frente a Norfolk, Essex y Sunderland. Pese a que se informa que han atacado otra vez a la navegación de cabotaje, aún no se reportan bajas.

De la aparición de buques de guerra franco-británicos por las heladas aguas del Océano Artico, no han llegado noticias que sirvan para confirmar el rumor lanzado con fecha de ayer y, que, al parecer, se le quiere corear, por los mismos que comprenden lo absurdo del informe que de Copenhague, Londres y París no dan nuevas referencias sobre este hecho: a lo sumo se concretan a manifestar que no se hacen comentarios sobre los rumores que corren, especialmente el que se le atribuye a un periódico de la capital de Dinamarca, el cual informa que, el fin del supuesto movimiento de buques, iría el de impedir el trasiego de petróleo ruso hacia Alemania, por la vía de Murmansk. En esto del petróleo ruso para Alemania por la vía de Murmansk, es donde se ha puesto de relieve la mentalidad del que trata de movilizar la escuadra aliada para las heladas aguas del Artico, en el mes que corre.

**La Guerra en Finlandia**

El comunicado oficial de Moscú refiere que por culpa del mal tiempo reinante, niebla y nieve, están paralizadas casi todas las operaciones, por cuyo motivo solamente se han apoderado de doce fortificaciones más.

El despacho del Mando de Helsinki, como de costumbre, se refiere al día anterior, expresando que el enemigo atacó a lo largo del frente que media entre el Golfo de Finlandia y el Lago Muola (Muolaajarvi), dando como referencias, (por primera vez después del repliegue del sector de Summa) la zona comprendida entre el litoral del Golfo de Finlandia y la pequeña población de Alasomme (en el despacho se le llama Ylasomme), y desde ésta al Lago Naykkijarvi, para continuar al Noroeste de Kamara, en cuyos sectores los rusos fueron rechazados. En idéntica forma se hace mención a los diversos sectores que forman el frente del Istmo de Karelia hasta la extremidad oriental, donde se encuentra el meandro del río Taipale.

Al comparar las referencias que hoy da Helsinki de los diversos sectores que ocupan sus tropas después del repliegue de Summa, con las dadas que hizo Moscú, después de ocupar todo el litoral hasta Markalahti (la referencia finlandesa de que los rusos están en Alasomme lo confirma), se observaan muy pocas variaciones entre lo que participó el Mando y silencia o trata de amortiguar el otro. La lucha en el Istmo continuará con la mejoría del tiempo, puesto que así lo indica el comunicado ruso.

**En el Cercano Oriente**

Se anuncia desde Atenas que el «cargo» griego «George Caravias», buque de 300 toneladas, se ha perdido, habiendo llegado a la costa de Creta el cadáver de un marinero de la tripulación del mismo, (compuesta de 14 en total) y despojos del naufragio. Pese a lo similar de esta noticia con las que llegan del litoral británico; no se le debe achacar a la guerra este nuevo siniestro marítimo.

M.E.C.D. 2016

SUPLEMENTO DIARIO EN ROTOGRABADO

# DIARIO DE LA MARINA

LA HABANA, Sábado, 24 de Febrero de 1940.

ACTUALIDAD NACIONAL E INTERNACIONAL

EL CAPITAN Heinrich Dau, de la marina alemana, al mando del buque auxiliar de la armada «Altmark», que fué abordado en el fiordo noruego de Joessing por el destructor británico «Cossack», llevándose de a bordo más de 300 prisioneros ingleses que el mercante alemán conducía a su país. (Foto Wide)

UNA ENORME masa de prisioneros rusos, capturados en la para ellos desastrosa batalla de Suomosalmi. Se disponen a ingresar en un campamento de concentración finlandés, donde son atendidos debidamente por las autoridades. (Foto Wide)

EL VIGESIMO cuarto aniversario del matrimonio del general José Martí y la señora Teté Bances de Martí, fué celebrado en el hogar de los distinguidos esposos con un exquisito «buffet supper», servido en su elegante residencia, el pasado miércoles. Un grupo selecto de sus amistades participaron en él, destacándose en esta foto la señora Sánchez Agramonte, viuda de Longa, que departe animadamente con el ídolo de la pantalla—que pasa una temporada en la Habana—Antonio Moreno. (Foto D. M.)

ACTO INTIMO celebrado en nuestra Dirección, en el que Monseñor Arteaga, Vicario Capitular de la Habana, hizo entrega al doctor José I. Rivero del Breve Pontificio comunicándole haberle sido concedida la insignia de Comendador de la Orden de San Silvestre Papa. Estuvieron presentes el doctor Benigno Souza, el Padre Rubinos, el Padre Llaguno, el señor Manuel Solís Mendieta, D. Celso González, el Sr. Eliseo Guzmán, el señor José Sobrino y alto personal del DIARIO, con algunos otros íntimos. (Foto D. M.)

OTRO GRUPO de invitados a la comida ofrecida—con motivo del vigésimo cuarto aniversario de su matrimonio—por el general José Martí y su esposa Teté Bances de Martí. En éste se destacan el doctor Jorge Mañach, el general José Martí, el doctor J. Martínez Sáenz y el doctor Luis Baralt y las señoras de Baralt, de Lliteras y de Mañach. (Foto D. M)

DE IZQUIERDA a derecha la señora R. de Maduro, V. Lascano (Ministro de la República Argentina), señora Angélica Galvez de Lascano, Sra. Silvia Hernández de Rivero, Sra. Mina Pérez Chaumont, señora Lourie Botraux de Rangel de Castro, señora María Teresa Demestre de Armenteros, señora María Romero de Vieites y Teté Bances de Martí. El sugestivo grupo fué captado durante la velada celebrada en la residencia de los esposos Martí-Bances, con motivo de cumplirse el vigésimo cuarto aniversario de su matrimonio. (Foto D. M.)

EN LA TARDE del pasado jueves y bajo los auspicios de la Sociedad Colombista Panamericana se conmemoró el natalicio de Jorge Washington, padre de la independencia del país vecino. El brillante acto se efectuó en el Palacio Nacional del Azúcar, haciendo uso de la palabra el doctor Edward E. Klawans y el doctor Herminio Portell Vilá (en la foto superior). Asistieron a la ceremonia los Secretarios del Exterior y Defensa, doctores M. A. de la Campa y Domingo F. Ramos, respectivamente; el Encargado de Negocios de los Estados Unidos Mr. Willard Beaulac y otros. (Fotos D. M.)

«EN UN LUGAR» de Inglaterra, varios soldados británicos conducen a un campo de concentración, este grupo de marinos pertenecientes a un submarino germano que, después de ser destruído por las fuerzas inglesas, fueron salvados y llevados a Inglaterra. (Foto Wide)

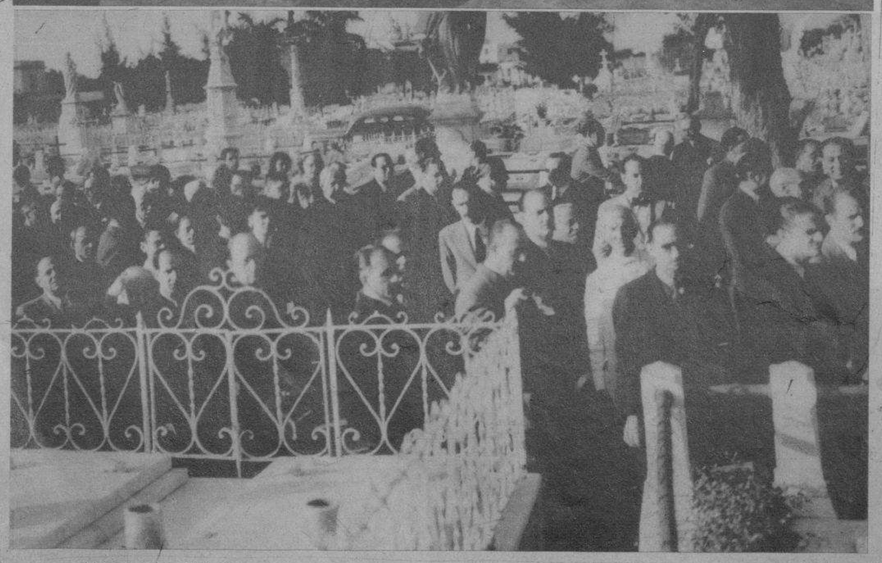

UNA SELECTA y numerosa representación de la sociedad cubana se sumó anteayer a la conducción de los restos mortales del Licenciado Balbino González Pasarón, a su última morada. Representaciones del Hon. Sr. Presidente de la República, del Tribunal Supremo y de la Audiencia, elementos de la Banca, del Comercio y de la Industria y pertenecientes a otras actividades nacionales, testimoniaron así el profundo sentimiento causado por la muerte de tan distinguido miembro del poder judicial. Estas dos fotos corresponden a otros tantos instantes de la llegada al Cementerio de Colón. (Fotos D. M.)

M.E.C.D. 2016

Vista panorámica en la que se destaca en primer término la grandiosa pista de bicicletas (única en Cuba), la pista de patines y el play-ground. Al fondo, la pista de track, el soft ball y el laguito.

Terraza de lectura anexa a la Biblioteca.

Esta foto nos indica lo que existía en el lugar que ocupa actualmente el formidable Campo Juvenil Deportivo «José Martí».

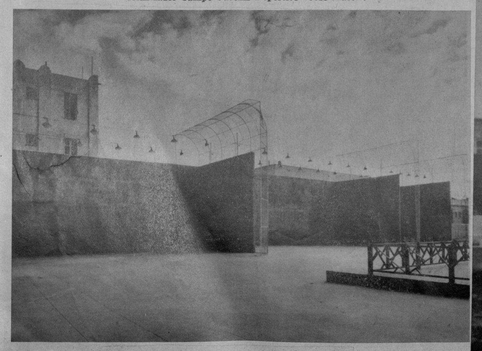

Canchas oficiales para hand-ball y frontón-tennis.

## REGLAMENTO DEL PARQUE JUVENIL DEPORTIVO «JOSE MARTI»

### PREAMBULO

El Consejo Corporativo de Educación, Sanidad y Beneficencia, alerta y previsor en lo que se refiere a la educación de la edad juvenil, a través de su Sección de Cultura Física y Mental para Menores, calorizó la idea que concibiera el coronel Batista, cuando era Jefe del Ejército, de preparar un lugar apropiado en la Habana, donde nuestra niñez pudiera llenar cumplidamente una integral educación, que contribuya a formar futuras generaciones ejemplares en todos los aspectos.

El Honorable Presidente de la República, doctor Federico Laredo Bru, acogió con entusiasmo extraordinario la idea inicial, y confirió al Consejo Corporativo la autorización y las facultades necesarias para que el hermoso proyecto tuviera una feliz realización en el lugar en que ha sido construído.

La idea ha culminado en este Parque, cuyo nombre es un símbolo, y cuya instalación sin igual servirá de ejemplo para emularlo en otras partes de la Ciudad y del interior de la República, sembrando gratitudes sinceras en el terreno siempre fértil de los corazones infantiles.

### CAPITULO PRIMERO
**De su denominación y carácter**

Art. I.—Esta Institución se denomina Parque Juvenil Deportivo «José Martí» y se organiza como una dependencia del Departamento de Cultura Física y Mental para Menores del Consejo Corporativo de Educación, Sanidad y Beneficencia.

### CAPITULO SEGUNDO
**De su objeto**

Art. II.—El Parque Juvenil Deportivo «José Martí», tiene por objeto:

a) Propender al mejoramiento físico, mental y moral de la juventud.

b) Facilitar sanas actividades recreativas y sociales.

c) Combatir por todos los medios los males y tendencias que amenacen la moral, la salud y el desarrollo físico de la juventud.

d) Inculcar alto espíritu deportivo significando en este concepto, la conformidad con la derrota, la mesura en la victoria, la corrección con el adversario y el firme empeño de alcanzar el triunfo mediante el empleo de medios lícitos.

e) Fomentar la práctica y aplicación de la Educación Física y los Deportes beneficiosos a la juventud, estimulando a su vez la dedicación a los estudios y al trabajo.

f) Exaltar el concepto de la palabra de honor como un valor inapreciable, y como la más elevada manifestación del crédito personal. De igual manera enaltecer todas las formas en que se manifieste el espíritu caballeresco.

g) Infiltrar la observancia de sanas disciplinas en la práctica de la Educación Física y de los Deportes a fin de que nuestra juventud constituya un digno exponente de cultura y de preparación física y moral entre las naciones civilizadas.

h) Rendir culto ferviente a la Patria y a la bandera; y exaltar el deber que tiene todo ciudadano de enaltecerlas y dignificarlas.

### CAPITULO TERCERO
**Del lema, colores, emblema y gallardete**

Art. III.—Como exponente de sus fines y del espíritu que lo anima, el Parque Juvenil Deportivo «José Martí» tiene por lema:

«SER FUERTES PARA SER MAS UTILES».

Art. IV.—Los colores deportivos del Parque Juvenil Deportivo «José Martí» son los colores nacionales: blanco, azul y rojo.

Art. V.—El emblema es de forma irregular y representa un conjunto de brazos que se alzan tratando de alcanzar una corona de laurel, que es símbolo de victoria.

En la parte superior lleva grabadas las letras V. A. R. F. que significan: valor, agilidad, resistencia y fuerza, y en la inferior el lema: «SER FUERTES PARA SER MAS UTILES».

Art. VI.—El gallardete llevará los colores del Parque en forma de tres triángulos y el emblema en la parte blanca.

### CAPITULO CUARTO
**De los menores que tendrán el disfrute del Parque y de los deberes y derechos de los mismos**

Art. VII.—Todos los escolares menores de 16 años podrán pertenecer como socios al Parque Juvenil Deportivo «José Martí», teniendo los mismos derechos y deberes, tal como se regulan en este Reglamento.

Art. VIII.—Son requisitos indispensables para pertenecer al Parque Juvenil Deportivo «José Martí»:

a) Estar matriculado en alguna escuela, colegio, academia u otro centro docente, público o privado.

b) No tener más de 16 años de edad.

c) Asistir diariamente a clases en las Escuelas, colegios, academias u otro centro docente donde estén matriculados.

d) Solicitar del Director del Departamento de Cultura Física y Mental su inscripción en la Institución acompañando a tal fin dos fotografías de tipo carnet.

f) Llenar la planilla de inscripción, autorizada con la firma de los padres y del maestro o Director del centro docente en que está matriculado.

g) No padecer enfermedad trasmisible o defecto físico que le imposibilite realizar las actividades de la Institución.

Art. IX.—Todos los alumnos están obligados a acatar los reglamentos y disposiciones que dicten los Organismos que rigen la Institución.

Art. X.—La asistencia de los alumnos a los ejercicios, actividades y demás actos, es de carácter obligatorio.

Art. XI.—Todos los alumnos podrán utilizar los campos, aparatos, efectos y pertenencias destinadas a los ejercicios físicos y a los deportes, y podrán disfrutar de los beneficios de conferencias, enseñanzas y demás actos culturales que se organicen de acuerdo con la reglamentación de los mismos. Del propio modo disfrutarán de la biblioteca establecida en la Casa-Club y de los cursos que se organicen o enseñanzas que se establezcan.

Art. XII.—Todo alumno que tenga alguna petición que hacer o queja que formular lo hará por escrito dirigido a la Sección de Cultura Física y Mental para Menores del Consejo Corporativo de Educación, Sanidad y Beneficencia.

Art. XIII.—Sólo tendrán derecho a usar las medallas, diplomas e insignias oficiales los alumnos que llenen los requisitos exigidos por el Reglamento.

Art. XIV.—Solamente podrán continuar disfrutando de los beneficios que otorga el Parque Juvenil Deportivo «José Martí», los alumnos que anualmente aprueben las asignaturas que cursan en sus respectivos centros docentes.

### CAPITULO QUINTO.
**De las faltas y correcciones disciplinarias**

Art. XV.—La jurisdicción disciplinaria del Departamento de Cultura Física y Mental para Menores, alcanza única y exclusivamente a los alumnos en él inscriptos y a los funcionarios y empleados del mismo.

Art. XVI.—Las faltas se clasifican en menores y graves.

Art. XVII.—Son faltas menores:

a) Las ofensas leves de palabra inferidas durante los ejercicios físicos y los deportes o en cualquier otra actividad, de unos alumnos contra otros, o de los alumnos contra los empleados o funcionarios, o de éstos entre sí o contra los alumnos.

b) Las palabras indecorosas proferidas públicamente durante los ejercicios físicos, deportes o cualquier otra actividad de la Institución.

c) La falta de asistencia, sin que exceda de dos veces, a las prácticas o competencias deportivas o ejercicios físicos, sin causa justificada.

Art. XVIII.—Son faltas graves:

a) La reiteración de faltas menores.

b) Las injurias de palabra o por escrito o de obra, así como las formas de coacción, realizadas con motivo de los ejercicios físicos o deportes contra los alumnos, contra las autoridades del Departamento de Cultura Física y Mental, contra los miembros y funcionarios del mismo, con motivo y ocasión del ejercicio de sus atribuciones y deberes.

c) Los actos que como deportista le hagan desmerecer en el concepto público.

d) Cualquier acto intencional realizado durante o con ocasión de los ejercicios físicos y de los deportes que cause daño a los bienes del Departamento o los que éste por cualquier motivo tenga bajo su custodia.

e) Cualquier acto de indisciplina que perturbe el normal desenvolvimiento de la Institución.

f) Los fraudes cometidos con ocasión o durante los ejercicios físicos, cualquiera que fuere la forma y medio que se emplearen.

g) Tener vicios que hagan desmerecer en el concepto de atleta.

Art. XIX.—Las sanciones disciplinarias que en ejercicio de sus facultades podrá imponer el Director del Parque por las faltas que se cometieren serán las siguientes:

a) Apercibimiento o amonestación privada dejándose constancia en el expediente del alumno.

b) La misma corrección anterior hecha públicamente y dejándose constancia en el expediente del interesado.

c) Suspensión por el tiempo que determine el Director del derecho a realizar ejercicios físicos o deportes o cualquier actividad de la Institución.

Art. XX.—Cuando a virtud de lo previsto en el Capítulo Quinto, un empleado o funcionario del Parque Juvenil Deportivo «José Martí» cometa una falta grave, podrá ser suspendido de empleo y se formará un expediente administrativo que tramitará un investigador designado por el Director; y con informe de éste en que se proponga la sanción que en el mismo deba dictarse, se elevará al Consejo Corporativo de Educación, Sanidad y Beneficencia para su resolución definitiva.

### CAPITULO SEXTO
**Del Director**

Art. XXI.—Son atribuciones y deberes del Director:

a) Ejercitar bajo la superior dirección del Departamento de Cultura Física y Mental para Menores del Consejo Corporativo de Educación, Sanidad y Beneficencia todas las medidas de carácter urgente que estime necesarias para el mejor desenvolvimiento de las funciones del Parque, sin contravenir lo que se hubiere especialmente dispuesto por este Reglamento o por los organismos superiores.

b) Cuidar de que los deportes, los ejercicios físicos y otras actividades se practiquen en la forma acordada; de que la organización de campeonatos, entrenamiento y selección de atletas se efectúen bajo la debida forma, de propender a que se guarde la mayor disciplina, y en general, de cuanto sea necesario para el mejor éxito de las funciones de la Institución dentro de sus facultades propias.

c) Remitir semanalmente un informe sobre el desenvolvimiento de la Institución en todos sus aspectos.

d) Proponer al Departamento de Cultura Física y Mental las medidas y modificaciones que estime convenientes para el mejor desenvolvimiento de sus funciones.

e) Oír las quejas y resolver los conflictos que puedan ocurrir, elevando al Departamento de Cultura Física y Mental en definitiva, todos los casos de que ésta deba conocer.

f) Desempeñar todas las demás funciones, deberes o comisiones que se le encomendaren por los organismos superiores.

g) Cuidar de que los instructores, auxiliares, personal facultativo y empleados, cumplan debidamente las funciones a ellos encomendadas.

h) Velar por la conservación y limpieza de los Edificios y terrenos de la Institución.

i) Exigir la conservación del material deportivo llevando el correspondiente Libro de Materiales según el modelo aprobado por el Departamento de Cultura Física y Mental e informando a éste del deterioro o pérdida que sufra dicho material.

j) Suministrar a los alumnos los efectos o materiales que se aprueben exigiendo los recibos o comprobantes correspondientes.

k) Cuidar de que los terrenos y demás dependencias de la Institución estén en condiciones adecuadas.

l) Preparar la memoria anual reuniendo todos los antecedentes y datos necesarios para ello.

m) Cuidar del archivo y de la clasificación metódica de los documentos de su incumbencia.

Art. XXII.—En caso de ausencia temporal o definitiva del Director, desempeñará sus funciones la persona que designe el Consejo Corporativo, a propuesta del Departamento de Cultura Física y Mental; por el tiempo y con el carácter que el mismo determine.

### CAPITULO SEPTIMO
**De los Médicos y Dentistas**

Art. XXIII.—El Parque Juvenil Deportivo «José Martí» contará con médicos y dentistas, para la atención de los menores, los cuales serán designados por el Consejo Corporativo de Educación, Sanidad y Beneficencia.

Art. XXIV.—Son deberes y atribuciones de los Médicos:

a) Atender a los alumnos de las lesiones que reciban con motivo de los deporte y los ejercicios físicos.

b) Efectuar los exámenes físicos y médicos de los alumnos.

c) Concurrir a las competencias en que tome parte cualquiera de los equipos de la Institución.

d) Desempeñar las demás funciones que en relación con su profesión le sean encomendadas.

Son deberes y atribuciones de los Dentistas:

a) Examinar el estado de la boca de cada alumno, formulándole el correspondiente dentigrama.

b) Realizar por lo menos dos inspecciones en cada año.

c) Atender diariamente a los alumnos en el Gabinete Dental, enviando un parte diario al Director de las labores efectuadas en el mismo.

d) Organizar conferencias a los alumnos sobre la higiene de la boca.

e) Desempeñar las demás funciones que en relación con su profesión se le encomienden.

### CAPITULO OCTAVO
**De los instructores de educación física y deportes**

Art. XXV.—Los instructores de Deportes y Educación Física ingresarán mediante rigurosos concursos, haciéndose las designaciones por el Consejo Corporativo a propuesto del Departamento de Cultura Física y Mental.

Art. XXVI.—Son atribuciones y deberes del Instructor:

a) Realizar la instrucción a su cargo de acuerdo con las orientaciones que reciban del Director.

b) Informar semanalmente al Director sobre la asistencia y conducta de los alumnos que se hallan bajo su instrucción.

c) Asistir puntualmente a las reuniones así como a las juntas y demás cargos oficiales, o comunicar su imposibilidad al Director con suficiente antelación.

d) Desempeñar las funciones de carácter técnico que le sean encomendadas.

e) Dar cuenta al Director de todo lo que consideren indispensable para el mejor desempeño de sus funciones en provecho de los alumnos y en beneficio de la Institución.

f) Anotar diariamente la asistencia, conducta y aplicación de los alumnos que reciben su instrucción.

g) Los demás que se deriven de su cargo o que les sean especialmente encomendados.

Art. XXVII.—El cargo de Instructor o auxiliar de Instructor, si los hubiere, es incompatible con cualquier otro de igual o análoga naturaleza en otras Instituciones.

### CAPITULO NOVENO
**De los empleados**

Art. XXVIII.—Son empleados del Parque Juvenil Deportivo «José Martí» todas las demás personas que desempeñan cargos retribuídos en el mismo.

Art. XXIX.—Son deberes de los empleados, auxiliar a sus jefes o superiores en el desempeño de sus cargos cumpliendo las órdenes que reciban de los mismos, así como las obligaciones que se les asigne. Ingresarán mediante las pruebas que se estimen necesarias y serán nombrados por el Consejo Corporativo de Educación, Sanidad y Beneficencia.

### CAPITULO DECIMO
**Disposición final**

Art. XXX.—Lo que no estuviere previsto en este Reglamento será regulado por disposiciones interiores de la Dirección del Parque Juvenil Deportivo «José Martí», sin perjuicio de lo que pudiere acordar el Consejo Corporativo por sí o a sugerencia del patronato de Cultura Física y Mental para Menores.

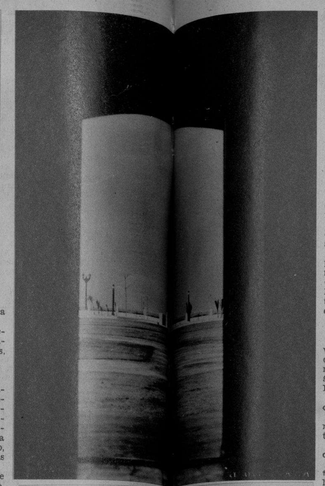

EL PROXIMO DOMINGO DEL PRESENTE MES, A LAS 9.30 DE LA MAÑANA, SE ABRIRA PARA TODOS LOS NIÑOS DE INSTITUCIONES PUBLICAS COMO PRIVADAS, EL PARQUE JUVENIL DEPORTIVO «JOSE MARTI», EN MALECON Y 6, CONSTRUIDO POR LA SECCION DE CULTURA FISICA Y MENTAL DEL CONSEJO CORPORATIVO DE EDUCACION, SANIDAD Y BENEFICENCIA.



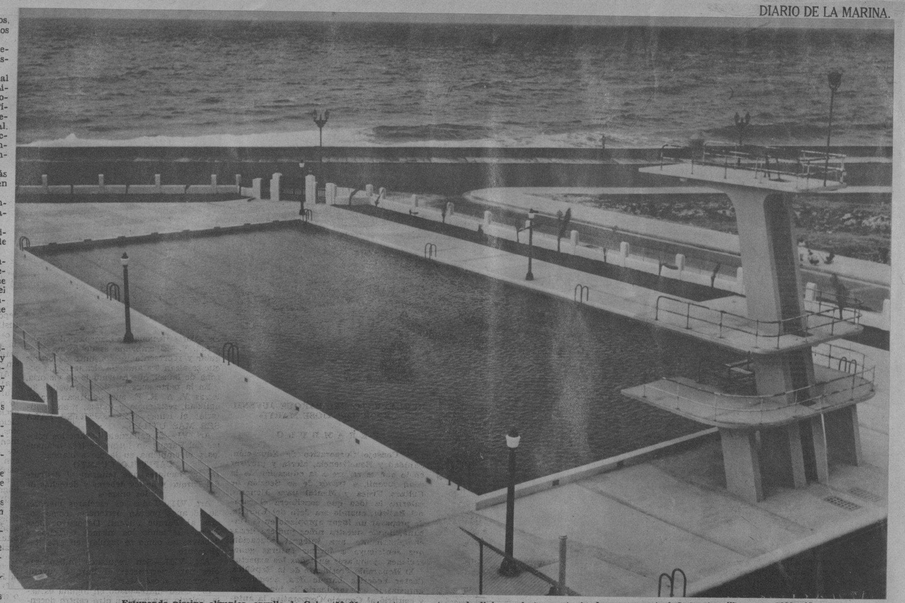

Estupenda piscina olímpica, orgullo de Cuba, (50x21 metros) con su torre de diving, solarium y teniendo en su parte inferior taquillas para 1000 niños.

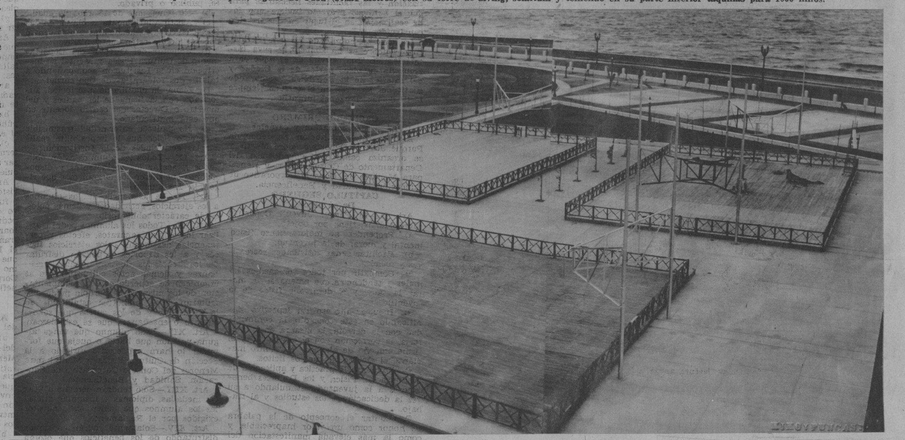

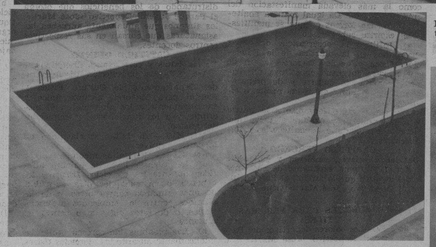

Piscina para menores (25x11 metros) revestida toda de marmolina, y futuro encanto para los escolares.

Magníficos floors de basket-ball, al fondo los de volley-ball; a la izquierda el cuadro de soft-ball y el tennis, construídos todos de acuerdo con las edificaciones olímpicas.

Gigante torre olímpica para diving de 10 metros de alto, maravilla de construcción y belleza.

HERMOSA VISTA DE LA FACHADA DE LA CASA CLUB Y BIBLIOTECA, EN SU INTERIOR EL SERVICIO MEDICO, SALA DE CURAS, GABINETE DENTAL, PELUQUERIA, LABORATORIO BIOMETRICO, ARCHIVO, OFICINAS, DUCHAS, TAQUILLAS, SERVICIOS, ETC. ETC.

M.E.C.D. 2016

Casa del señor Fermín Gabilondo.—Arquitecto: E. de Soto.

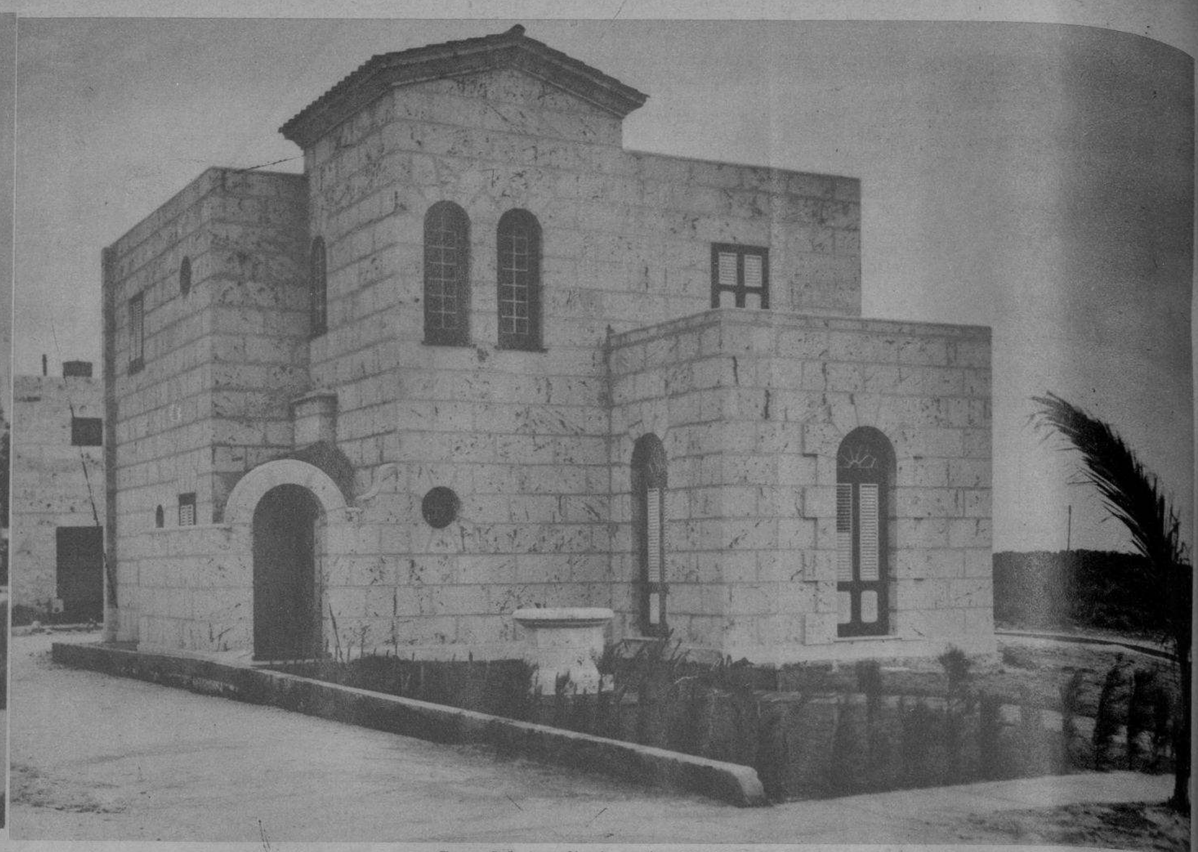

Casa del Arquitecto señor Emilio de Soto.

Una hermosa portada de caoba del Residential Surf Club.

Casa del señor Juan B. Díaz.

# SURGE EL VARADERO DEL FUTURO....!

**Las fotografías que ilustran esta página son de las modernas construcciones que actualmente se están levantando en el RESIDENTIAL SURF CLUB, en la Playa de Varadero. El público ha respondido ampliamente a nuestras esperanzas y a nuestros esfuerzos para contribuir a que la Playa de Varadero sea en realidad un ORGULLO NACIONAL.**

Vea la larga lista de nuestros compradores en pocos meses:

Dr. Mario Núñez Mesa. Abogado.
Emilio de Soto. Arquitecto.
Juan B. Díaz. Comercio.
Rosendo Pérez Cuesta. Comercio.
Dr. Alberto G. Orduña. Médico.
Dr. Gustavo Aldereguía. Médico.
Dr. David Cabarrocas. Médico.
Dr. Joaquín Martos. Médico.
Dr. Octavio Figueroa. Médico. Central Por Fuerza.
Dr. Mario Dihigo. Médico. Matanzas.
Dr. José González. Médico. Oculista. Santa Clara.
Dr. Tomás Yanes. Médico Oculista. Habana.
Dr. Felipe Pascual. Dentista. Cárdenas.
Sra. Rosa Rafecas Vda. de Conill.
Sr. Fili Sánchez. Hacendado.
Sr. Charles Booth. Central Punta Alegre.
Sr. Avelino Iglesias. Cárdenas.
Sr. Gustavo Botet. Arquitecto.
Sr. Carlos M. Sánchez. Hacendado.
Sr. Gumersindo Camacho. Administrador Central Stewart.
Dr. Carlos Falla. Abogado.
Sra. Celia Santos de Alvarez. Camagüey.
Sra. Alicia Lima de Santos.
Dr. O. Forest. Representante. Matanzas.
Dr. Félix Sánchez. Farmacéutico. Camagüey.
Sr. Felipe Sánchez. Comercio. Santa Clara.
Sra. Carmen I. de Grave Peralta. Camagüey.
Sr. Fermín Gabilondo. Central Céspedes.
Dr. José Luis Goizueta. Propietario.
Sr. Carlos Quiñones. Morón.

Nadie duda ya del porvenir de Varadero como la atracción máxima de Cuba: en el Verano para los nacionales y en el Invierno, para el turismo.

Una propiedad allí es por tanto placer e inversión.

Ofrecemos las siguientes ventajas:

a) calles, aceras, arbolado, luz eléctrica.
b) agua del Acueducto de Mr. Dupont.
c) garantía de que las fabricaciones a realizar serán sólo de cantería o mampostería.
d) exclusivamente residencial, prohibiéndose industrias o comercios.
e) Absoluta condición de PRIVADO, exenta de ercuhsiones, guaguas, etc.

Sólo quedan 2 solares pequeños y 4 de esquina, CON FRENTE A LA PLAYA.

Solares interiores desde $1.600.00.

FACILIDADES DE PAGO.

Pídanos folletos y planos.

COMPAÑIA TERRITORIAL DE VARADERO, S. A.

*Juan B. Díaz,*
Presidente.

*Dr. José Grau y Triana,*
Secretario-Administrador.

*OBISPO número 355.—Teléfono M-8167.—HABANA.*

Casa del doctor Mario Núñez Mesa. — Arquitecto: Rojas.

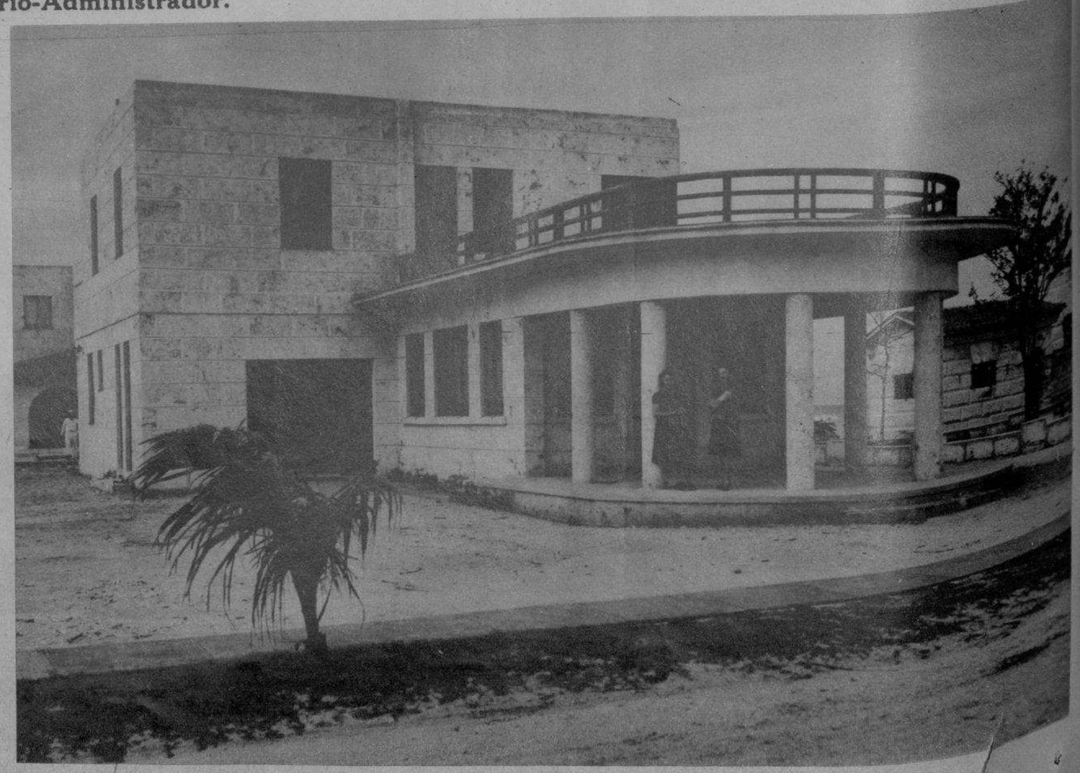

Casa de la señora Chona Martínez de Goizueta.—Arquitecto: E. de Soto.

M.E.C.D. 2016