1A SECCION 1

SERVICIO DE ASSOCIATED PRESS
Esta queda autorizada para usar nuestro servicio de noticias de información.
Servicio exclusivo de la Agencia «Havas» y del «Herald Tribune», de New York.

# DIARIO DE LA MARINA

El DIARIO DE LA MARINA es el periódico más antiguo de Cuba. Fué fundado en el año mil ochocientos treinta y dos.
Servicios especiales de España. Hilo directo con New York y recepción directa por radio de otros servicios.

1A SECCION 1

AÑO CVIII.—NUMERO 46 ACOGIDO A LA FRANQUICIA POSTAL LA HABANA, VIERNES, 23 DE FEBRERO DE 1940.—SANTOS POLICARPO Y PEDRO DAMIAN Y SANTA MARTA TIEMPO PARA HOY: VARIABLE PRECIO: 5 CENTAVOS

# Durante 7 horas debatieron los constituyentes el dictamen de la Comisión Especial

(COLUMNA OCHO)

## SUGIEREN EN EL CONGRESO NORTEAMERICANO SUSPENDER LA ESCALA DE LOS CLIPPERS EN LAS BERMUDAS

### INDIGNA EL REGISTRO DE LAS VALIJAS

«Si Alemania lo hubiera hecho, tal vez dónde estaríamos hoy», fué el comentario de Mr. Nye

### HASTA LOS ANTI-NAZIS SE MOSTRARON INDIGNADOS

El senador Lundee expuso: «Si Jackson viviera hubiese dicho: «Apoderémonos de Bermuda»

WASHINGTON, febrero 22. (AP).—El senador Pittman, presidente de la Comisión de Relaciones Exteriores de la Alta Cámara, aseguró hoy que la Gran Bretaña ha hecho «un uso excesivo y muy tonto» de sus derechos como beligerante a censurar la correspondencia americana enviando soldados de infantería de marina armados con bayonetas para intimidar al capitán del clipper de la Panamerican en Bermudas y obligarle a que entregara las valijas.

El conocimiento de que 2.600 libras de correspondencia había sido ocupada por los ingleses en Bermudas el 18 de enero, empleando soldados de infantería de marina armados de fusil con bayoneta calada, los que se presentaron en el hidroplano después que el capitán se negó a entregar las valijas a los censores, ha provocado gran número de protestas en los círculos congresionales.

Las cartas ocupadas por los censores ingleses iban dirigidas no solamente a Alemania sino a Italia, Suecia, Portugal. las Azores y otros puntos.

El senador Truman, demócrata, sugirió al comentar el incidente, que los Estados Unidos tomen represalias cancelando la escala de los hidroplanos en Bermudas, y prohibiendo que aterricen en los Estados Unidos los aviones de la Imperial Airways.

Pittman, dijo a los repórters que «no hay duda« de que los ingleses tienen derecho a examinar, en busca de contrabando, toda la correspondencia que iba a bordo del clipper, incluso la dirigida a los países neutrales.

«Pero—agregó— los ingleses están haciendo un uso excesivo y muy tonto de ese derecho en las presentes circunstancias».

Pittman sostiene que los beligerantes tienen el derecho al registro de los barcos y aviones americanos que toquen en puertos beligerantes o a detenerlos en alta mar con ese fin, pero no tienen autoridad para obligar a los barcos americanos a dirigirse a puertos beligerantes para ser examinados como está haciendo Inglaterra en Mediterráneo.

Truman dijo que cree que la intervención inglesa en el correo americano puede cesar si este país adopta «una firme actitud» y represalias contra el incidente de Bermudas.

«Yo no soy neutral —dijo, recordando su reciente discurso en el cual expresó sus simpatías por Inglaterra y Francia— pero no me gusta esa clase de trato. Esa no es la manera de hacer amigos».

El senador Clark, también demócrata, trató de impulsar una proposición de ley que presentó la semana pasada prohibiendo al clipper vuelos a Bermudas mientras los ingleses sigan censurando el correo.

Declarando que los ingleses están utilizando «un procedimiento muy discutible al apoderarse de la correspondencia americana a punta de bayoneta», Clark ha obtenido el consentimiento unánime de la Alta Cámara a fin de que se inserte en el Senate Record el relato que hace un periódico del incidente en Bermudas.

El senador Schwellenbach, demócrata, dijo que cree que el incidente «no ha sido mucho peor que los casos anteriores en que el gobierno inglés se ha negado a reconocer nuestros derechos como neutrales».

«Esta no es más que una indicación de lo que piensa hacer Inglaterra con los neutrales», agregó. «Si Inglaterra no cambia su manera de actuar, pronto se hallará en antagonismos hasta con ella misma».

Los senadores Norris y Adams dijeron que, a su juicio, la Gran Bretaña no debe intervenir la correspondencia destinada a los países neutrales.

«Este incidente—dijo el senador Nye—constituye una muestra de afecto a un país al que se quiere hacer aliado. Si Alemania lo hubiera hecho no sé dónde estaríamos hoy».

El senador Lundeen dijo: «Yo sé lo que Andrew Jackson habría dicho en este caso: «Apoderémonos de Bermudas».

**Extraen los ingleses la correspondencia de otro barco americano**

NEW YORK, febrero 22. (Transocean).—Los oficiales del trasatlántico norteamericano «Manhattan», recién llegado de Italia, contaron que en el viaje de ida había sido registrado el buque en Gibraltar, donde hubo de detenerse 27 horas y donde los ingleses desembarcaron 559 sacas de correos.

También en el viaje de regreso estuvo detenido el vapor mucho tiempo por el control británico.

**Inglaterra contestó a una nota americana protestando del embargo de las exportaciones alemanas**

LONDRES, febrero 22. (AP).—La respuesta de la Gran Bretaña a la nota de los Estados Unidos de fecha 8 de diciembre declarando ilegal el bloqueo británico de las exportaciones alemanas conducidas por barcos mercantes fué entregada hoy, pero no se ha dado a la publicidad.

Cuando protestaron los Estados Unidos, las autoridades inglesas dijeron que la acción adoptada por el Gobierno de Su Majestad se ajustaba al derecho internacional.

## *ESPERAN LOS FINLANDESES QUE HOY SE PRODUZCA OTRA OFENSIVA RUSA*

### Las posiciones finlandesas son muy fuertes y el alto mando se dispone a rechazar los ataques

La conmemoración de la fundación del ejército es el motivo para la ofensiva que se espera. Sólo un batallón de la división 18 se sostiene en lucha

HELSINKI, Finlandia, febrero 22. (Havas).—Los finlandeses esperan que el ejército rojo lance mañana, viernes, 23 de febrero, una nueva y enérgica ofensiva, para celebrar el vigésimo segundo aniversario de su fundación. Todas las precauciones han sido tomadas por el mando para apercibirse contra la sorpresa.

Es extremadamente difícil, a causa de la reserva que se mantiene sobre cuanto concierne a la situación en el istmo de Karelia, obtener informes exactos y detallados; pero esta noche se sabe en Helsinki que las fuerzas soviéticas lanzaron durante el jueves ataques violentísimos contra Kaemaerae, donde los fineses pudieron rechazar al enemigo y conservar sus posiciones, que son extremadamente fuertes. Entre Muolajaervi y Vuoksi, los rusos pusieron igualmente en línea contingentes considerables, apoyados por numerosos tanques. El ataque se desarrolló sobre los hielos, costando a los invasores muchas bajas.

En el sector de Taipale dos divisiones rojas que habían sido rechazadas, recibieron refuerzos e inmediatamente se lanzaron nuevamente a la ofensiva. Como en ocasiones anteriores, las pérdidas de los atacantes fueron elevadas; se las calcula en dos mil muertos. Un oficial finlandés que regresó del Taipale, manifestó a un corresponsal sueco que los bombardeos soviéticos, a pesar de ser muy intensos, no produjeron efectos destructivos importantes. Agregó que pudo permanecer con su destacamento ocho horas en su refugio subterráneo, sin perder un solo hombre.

**Violento ataque entre Muolajaervi y El Golfo**

En los centros militares se guarda especialmente silencio sobre las operaciones efectuadas entre Muolajaervi y El Golfo de Finlandia, mas todo indica que el ataque ruso ha sido excepcionalmente vigoroso en todo el sector, sobre todo si se tiene en cuenta que el mando soviético prometió plantar la bandera roja en Viipuri el ivernes.

Según ciertas versiones, las tropas finesas sólo se han retirado, en algunos puntos, seis kilómetros; en cambio otras, menos conservadores, afirman que las tropas rojas se encuentran esta noche (jueves) a sólo catorce kilómetros de Viipuri. Lo cierto es que la ciudad es bombardeada continuamente por la artillería enemiga de largo alcance.

Al sudeste del lago Ladoga los finlandeses realizaron hoy ganancias de terreno, gracias a una enérgica contra-ofensiva, en el curso de la cual hicieron trescientos prisioneros y ocuparon puntos de apoyo muy valiosos. Por otra parte, en el archipiélago de Pitkaeranna las unidades finesas pudieron causar graves daños a las columnas rusas, apoderándose principalmente de doscientos camiones. De los frentes del Norte y Kuhmo, no se ha recibido hoy noticia alguna.

**Grandes tormentas de nieve sobre diversos lugares de Finlandia**

HELSINKI, Finlandia, febrero 22. (Havas).—Entre los bombardeos por la aviación soviética el miércoles, varios afectaron a diversas ciudades del Norte de Finlandia. Sin embargo, el más grave fué probablemente el que causó importantes daños en la pequeña ciudad sueca de Pajala, a corta distancia de la frontera finesa.

Durante la noche del miércoles al jueves varias tormentas de nieve se desencadenaron sobre diferentes lugares del territorio. Es posible que hayan influído en la marcha de las operaciones. Hay motivos para esperar que pronto vuelva a nevar.

Noticias del Norte de Noruega dicen que toda la región fronteriza con Finlandia estuvo hoy bajo los efectos de una tempestad de invierno, aunque no impidió que una escuadrilla aérea roja bombardease esta mañana la zona de Ivalo.

**Otro aviador danés muerto combatiendo en Finlandia**

COPENHAGUE, febrero 22. (Havas).—Hoy se confirmó que el teniente aviador conde Erhardfrijs, miembro de una de las más antiguas familias de la nobleza de Dinamarca, fué muerto en combate aéreo, en Finlandia, con los rusos. Fué el primer oficial danés que se alistó en los cuerpos de voluntarios. También el primer teniente Hans Fenger, que se alistó en un regimiento de dragones finlandeses, pereció luchando en uno de los sectores atacados por los rojos. Hasta hoy cuatro oficiales daneses, tres de ellos aviadores, han perecido en la lucha fino-soviética.

**Comunicado oficial del alto mando ruso**

MOSCU, febrero 23. (Viernes). (A. P.)—El comunicado correspondiente a las operaciones de ayer día 22 dice:

«No ocurrió nada importante en el frente. En el istmo de Karelia nuestras tropas, rechazando al enemigo, ocuparon 21 fortificaciones, incluso quince fuertes de artillería de concreto y hierro.

«En vista de una tormenta de hielo, las actividades de la aviación se limitaron a vuelos de reconocimiento.

**Los restos de la división rusa décimo-octava se resisten valientemente en Finlandia**

CON EL EJERCITO FINLANDES EN EL NORDESTE DEL LAGO LADOGA, febrero 22. (AP).—Las tropas finesas que luchan en este escenario invernal maravilloso prosiguen su táctica envolvente contra los invasores rusos y han apretado sus líneas alrededor de los restos de la destrozada división número 18 —acaso un batallón de que se defiende todavía mientras sus compañeros, que operan tractores y camiones, recogen toneladas del botín de guerra dejado por los rusos en una de las mayores victorias de Finlandia.

Otros, lentamente pero sin cuartel, con esquis y artillería, preparan el camino para los nuevos éxitos finlandeses en otras partes de este complicado frente.

El corresponsal hizo esta tarde un recorrido en automóvil de 50 millas y caminó varias más hasta llegar al frente donde fué destrozada la última resistencia de la famosa división número 18. Pocas millas detrás del frente encontramos una larga cabalgata de tanques y camiones rusos que habían sido capturados y que son llevados a la retaguardia para repararlos y emplearlos más tarde contra los compañeros de sus antiguos dueños.

Por todas partes lo mismo en los caminos que en las zanjas y en los campos se ven tanques destruídos.

En estos momentos todavía hay unos 1,500 muertos en esta escena particular de la carnicería, número que es sólo una parte de la división décimoctava que se diseminó por distintos puntos.

A la caída de la noche, la luna iluminó la escena y dió la impresión de una terrible destrucción, de un completo desastre.

El rugir de la artillería interrumpió bruscamente el silencio. A la derecha y a la izquierda de nosotros sonaban, aullando, los proyectiles.

«Allí están las líneas rusas», nos dijo el capitán y señaló a un cerro situado a media milla de distancia.

De vez en cuando funcionaban las ametralladoras y más tarde un avión pasó por encima de nuestras cabezas. Quedamos como petrificados hasta que se alejó.

«No creo que ese aviador se preocupara de nosotros», dijo el capitán. «Probablemente se trata de algún avión ruso que trata de dejar caer algo a los compañeros que están más allá y por eso es que se vió hace poco los rusos que esperan auxilios».

Regresamos a nuestros automóviles en los momentos en que la artillería finlandesa abría fuego sobre el enemigo.

## *La flota de Rusia ha completado sus maniobras bélicas*

Las llevó a cabo en el Mar Negro. Aumenta sus defensas en la región sur

MOSCU, febrero 22. (AP.)—La Rusia soviética al mismo tiempo que prosigue la lucha en Finlandia, está poniendo a prueba sus defensas en el sur, donde se encuentran las ricas regiones petroleras del país.

Acaban de terminar unas importantes maniobras de invierno en el Mar Negro, y el jefe de la flota, almirante Okyabrsky, declaró hoy que las operaciones han dado magníficos resultados. Al mismo tiempo se anunció que en Baku, puerto del Mar Caspio, por donde se exporta el petróleo ruso se ha dispuesto por las autoridades que no se encienda el alumbrado público para evitar un posible ataque aéreo.

«La flota era, es y será la verdadera guardiana de las fronteras meridionales de la Rusia soviética», dijo el almirante, después de retornar de las maniobras en el Mar Negro a su base en Sebastopol.

Informó que la «fuerza de la flota del Mar Negro está aumentando diariamente» aunque no dió cifras, y agregó que las dos terceras partes de los buques son nuevos o se han construído en Rusia.

Las fuerzas navales rusas están divididas en cinco flotas que tienen sus bases en el Lejano Oriente, Mar Caspio, Mar Negro, Báltico y Artico.

Desde algún tiempo se viene diciendo que los turcos, ayudados por los ingleses y franceses intentarán atacar la región petrolera rusa para privar a ese país de tan precioso líquido, y, sobre todo, para impedir que llegue a manos de Alemania por el Mar Negro y el Danubio.

### LLEVO A CONSTANZA DIEZ MIL TONELADAS DE PETROLEO UN BUQUE-TANQUE RUSO

BUKAREST, Rumania, febrero 22 (Havas).—El primer buque-tanque petrolero de bandera soviética llegado al puerto rumano de Constanza, es el «Sakhalin». Trajo en sus depósitos diez mil toneladas de petróleo crudo destinadas al Reich alemán. Siete mil de ellas quedarán en los depósitos portuarios, y las tres mil restantes saldrán hacia Alemania, por ferrocarril.

### «LA ECONOMIA CUBANA»

A partir de mañana iniciaremos la publicación de una serie de tres brillantes artículos relacionados con nuestra economía y que han sido escritos para el DIARIO DE LA MARINA por el notable especialista en asuntos financieros Jaime Alsina.

En estos artículos se hace un concienzudo estudio de nuestros más importantes problemas económicos, con amplio conocimiento de la materia.

Los artículos aludidos, del señor Jaime Alsina, se titularán «La Economía Cubana».

El Mariscal Mannerheim, jefe supremo del ejército finlandés, a cuya pericia se debe en gran parte el éxito del pequeño ejército contra el ruso (Véase en la página seis un artículo en el cual se relata cómo él previó la agresión roja y cómo trató de evitarla en 1918)

**Croquis del litoral del Oceano Artico, entre la extremidad de Cabo Norte y el puerto ruso de Murmansk, en donde, según algunos informes sin confirmar de esta fecha, han sido vistos determinados buques de guerra franco-británicos, de cuyas actividades aún no se tienen noticias. La zona a que se refiere esta información, está comprendida entre los paralelos 70 y 72, y no es probable que esté en condiciones para la navegación. 600 millas al Sur de este mar, se encuentra el Golfo de Finlandia, el cual, según las informaciones que reportan los detalles de la campaña finlandesa, tiene sus aguas heladas. Más al Norte, en todo el litoral del Golfo de Botnia, a 400 millas del Mar Artico, se padece el mismo trastorno en la navegación. Por ello parece imposible que fueran vistos los buques en la zona que aparece en este grabado.**

## Rumania ha llamado a filas a 200,000 reservistas ante el temor de que en la primavera se agrave su problema

Como primera medida de emergencia ante la posibilidad que existe de que el actual conflicto se extienda al sudeste europeo, prohibe la exportación de productos «necesarios»

BUCAREST, Rumanía, febrero 22. (AP).—Rumania, preocupada ante la posibilidad de que la guerra estalle en la Primavera en el sudeste europeo, ha aumentado hoy sus fuerzas armadas y publicó un decreto prohibiendo la exportación de una larga lista de productos que considera necesarios «para la defensa nacional».

Muchos de los 200.000 reservistas que habían sido llamados para que se incorporaran el primero de marzo, tienen orden de hacerlo inmediatamente. Con estos reservistas el número de soldados sobre las armas se elevará a 1.400.000 lo que equivale a una movilización para fines del presente mes.

El petróleo y el trigo —principales exportaciones rumanas— no se han incluído en el decreto que prohibe las exportaciones.

Se sabe que las compras realizadas por Alemania de productos de los que ahora comienza a notarse escasez unido a la demora de los aliados en suministrar nuevas importaciones han obligado a Rumanía a tomar tan graves medidas.

Está prohibido especialmente la exportación de hierro, acero, plomo, aluminio, cobre, pieles, cueros, carbón, lana, algodón, rayón, productos de la industria química y todas las manufacturas en las cuales se empleen esos materiales.

El gobierno por otra parte, espera poder resolver la grave situación en que se halla ofreciendo a Alemania toda la parte a que tiene derecho por las leyes en la producción de petróleo de las corporaciones aliadas y neutrales de Ploesti.

Con la llegada del doctor Karl Clodius, experto economista alemán anunciada para el lunes, se cree que Alemania insistirá en que Rumanía cumpla estrictamente el compromiso que adquirió consistente en venderle 1.680,000 toneladas de petróleo en 1940.

A menos de que el gobierno se decida a expropiar la producción de los pozos aliados de Rumanía, lo que equivaldría a la inmediata intervención de las potencias occidentales, en los círculos gubernamentales creen que será muy difícil al gobierno cumplir el compromiso.

El gobierno, sin embargo, tiene derecho a 650.000 toneladas anuales procedentes de los operadores extranjeros y puede requisar la producción total de las compañías nacionales que es de 350.000 toneladas.

En otro movimiento para proteger los recursos de la nación, el Ministro de Economía Nacional Constantin Angelescu, anunció hoy que obligará a los poseedores de tierras petrolíferas y que contengan minerales que vendan sus propiedades al Estado con el fin de que pueda realizar la explotación de las mismas.

Los intereses alemanes han estado muy activos en los últimos meses gestionando concesiones para realizar perforaciones en Rumanía.

## *No han llegado aún Londres y Roma al acuerdo buscado*

Italia necesita carbón e Inglaterra motores para fabricar nuevos aviones

ROMA, febrero 22. (AP.)—Giuseppi Bastianini, Embajador italiano en Londres, llegó esta noche para tratar con los funcionarios del Gobierno acerca de la actitud británica respecto a distintas cuestiones pendientes entre los dos gobiernos, particularmente la que se refiere al abastecimiento de carbón a Italia.

Se dice en los centros informados que la labor de la comisión comercial inglesa que vino recientemente a Italia con el propósito de realizar compras de material de guerra probablemente se estudiará en las conferencias con Bastianini.

Los centros diplomáticos dicen que el martes, cuando el último miembro de la Comisión comercial inglesa regresó a Londres, las negociaciones se suspendieron debido a que los ingleses no lograron obtener ciertos artículos que deseaban.

Se tiene entendido que los ingleses trataban de comprar grandes cantidades de manufacturas italianas, incluyendo motores de aviación, a cambio de materiales.

El mismo día en que se suspendían las negociaciones anglo-italianas en Roma, Ronald Gross, ministro inglés de Economía decía en el Parlamento que el período de gracia concedido a Italia para el arreglo del carbón «estaba terminado.» Aunque Inglaterra ha decretado el bloqueo de las exportaciones alemanas, permitió que los buques italianos siguieran cargando carbón alemán por el deseo de crear los menores inconvenientes posibles a los neutrales.

## Fueron abatidos dos Heinkels en la costa inglesa

La aviación alemana estuvo muy activa, atacando a los barcos y costas británicos

LONDRES, febrero 22. (AP).—Los aviones ingleses derribaron dos bombardeadores y los pesqueros armados obligaron a otros aparatos del enemigo a alejarse en las batallas que se libraron hoy en la costa oriental de la Gran Bretaña.

Las Reales Fuerzas Aéreas británicas, de las que dijo ayer el primer ministro Chamberlain que están preparadas para hacer frente a los ataques de cualquier clase y a contestarlos, también informó que han atacado a los torpederos alemanes en sus continuos vuelos de reconocimiento sobre las bases alemanas de Borkum y Heligoland.

Las informaciones que se reciben dan cuenta de que los aviones alemanes han estado batiendo las costas orientales de Inglaterra y Escocia en un esfuerzo por cortar las líneas de abastecimiento de la Gran Bretaña, y la prensa inglesa dice que se trata de «raids de venganza» por el ataque del destroyer británico «Cossack» al mercante alemán «Altmark» en aguas de Noruega.

Uno de los bombardeadores alemanes derribados cayó en una granja en los alrededores de Coldingham, cerca de St. Abb, s Head, al sudeste de Escocia, mientras otro cayó en el mar frente a la costa de Northumberland.

Los cuatro ocupantes del aparato que cayó en Escocia incendiaron su aparato y uno de ellos tiene una herida de bala en una pierna. Los cuatro, que fueron hechos prisioneros, quedaron detenidos en una estación de policía.

Siete pesqueros armados dicen que fueron atacados por los aviones alemanes e informan que contestaron al bombardeo y al fuego de ametralladoras de los alemanes con fuego de sus ametralladoras.

Mientras el ministerio del Aire anunciaba la destrucción de los dos bombardeadores alemanes, en otros centros británicos se decía que unos 50 aparatos alemanes han sido derribados en raids análogos desde que comenzó la guerra. Dan 41 por definitivamente perdidos y creen que otros nueve no llegaron nunca a sus bases.

## *Aprobó la Comisión de Transportes el cuadro de distancias*

Modificado por la medida el sistema actual. Sitúan los O. Aliados una fianza de $25,000

La Comisión Nacional de Transportes acaba de aprobar el cuadro de distancias por carreteras, ferrocarriles, vías marítimas y fluviales.

Ese cuadro comprende 4,590 casillas, en las que se dan las tres distancias para todos los pueblos de la República, con 35,800 cifras. Serán utilizadas cuando se coordinen las tarifas.

Las distancias por carreteras desde La Habana están tomadas del Capitolio, señalado como punto inicial del kilometraje. En las demás poblaciones el cuadro de distancias se fija desde el centro urbano oficial.

En las distancias por ferrocarril en La Habana se ha fijado el kilómetro en la Estación Terminal. En las demás poblaciones corresponderá a la Estación ferrocarrilera del pueblo.

Las distancias marítimas están tomadas de muelle a muelle o embarcaderos.

Las distancias por carretera entre dos puntos se toman por la ruta más corta entre ambos lugares, cuando lo han permitido las vías construídas. Lo mismo se ha hecho en cuanto a las distancia por ferrocarril, prescindiendo en este último caso de que las líneas pertenezcan a una o más compañías.

**Modelos de tarjetas oficiales**

La Comisión Nacional de Transportes ha dispuesto la impresión de las tarjetas que han de llevar visible los ómnibus y camiones, en cumplimiento del acuerdo que obliga a ser examinados por técnicos responsables.

Se adopta el tipo de tarjeta, color blanco, cuando la inspección sea diaria. De color azul pálido, cuando se verifique cada cinco días, y de color rosado, cuando sea en períodos de quince días.

Sus dimensiones serán de seis pulgadas de largo por 3.5 de ancho. En las mismas se expresará el nombre del porteador, clase de vehículo, número de motor y chapa, certificación de haber sido inspeccionado con las firmas del porteador y del técnico responsable, así como la fecha en que finalizó el trabajo.

**Depósito de los Omnibus Aliados**

Ya se ha hecho el depósito de 25,000 pesos en la Secretaría de Hacienda, para que comience a funcionar la Compañía de Seguros contra riesgos y accidentes, integrada por accionistas de la Cooperativa Omnibus Aliados.

### ESTADO DEL TIEMPO

**Pronóstico para hoy viernes**

Vientos de región norte, frescos y moderados, disminuyendo en la porción occidental; cielos despejados y parte nublados; temperaturas frías en casi todo el territorio, con mínimas muy bajas en occidente y centro.

**Observatorio Nacional**

(VEASE PAGINA 17)

## ALARMA A LOS NORDICOS LA PRESENCIA DE LAS UNIDADES ALIADAS JUNTO A MURMANSK

Temen que los barcos aliados ataquen a los alemanes y que esto sea motivo para que la guerra se extienda al norte de Europa, por la acción de fuerzas navales

### EL ALMIRANTE DE LA ESCUADRA RUSA AFIRMA QUE «ESTA PREPARADO PARA ENTRAR EN GUERRA»

KIRENES, Noruega, febrero 22. (AP.)—Un número de buques de guerra ingleses que no ha podido determinarse exactamente se encuentra frente al distrito de Petsamo, Finlandia, y de la costa ártica rusa, cerca de Murmansk, según se ha sabido esta noche.

Esta es la primera confirmación de las noticias que han estado circulando desde ayer acerca de la existencia de barcos de guerra ingleses en las aguas del Mar del Norte.

Se cree que los barcos ingleses han sido apostados en esa área para impedir que los buques alemanes utilicen las aguas territoriales de Noruega para su comercio con Rusia.

**Se justifica la eventual presencia de fuerzas navales inglesas frente a Petsamo.**

LONDRES, febrero 22. (Havas).—Aunque hasta hoy por la noche fué imposible obtener en los centros autorizados británicos la confirmación o el desmentido de los informes de origen extranjero, de que hay fuerzas navales inglesas a la altura de Petsamo (puerto ártico finlandés), en los círculos navales se observa que la presencia eventual de esas unidades en las proximidades de Murmansk (muy cerca de Petsamo), es explicable por el hecho de que en dicho puerto ruso hay numerosos buques mercantes alemanes, que podrían aprovechar las circunstancias atmosféricas para intentar el viaje hasta puertos del Reich, en la misma forma que actualmente lo están haciendo varios de los vapores sorprendidos por la guerra en diversos lugares de América.

**Causa ansiedad en los países escandinavos la noticia de movimientos de las flotas aliadas en el Artico.**

COPENHAGUE, febrero 22. (AP.)—Las noticias que publica la prensa escandinava informando que buques de guerra ingleses y franceses están cruzando el océano Artico en dirección a Murmansk, con la posible intención de impedir el comercio entre Rusia y Alemania, son causa de nuevas preocupaciones para los gobiernos de estos países.

Murmanks es el único puerto de Rusia en el Artico que está libre de hielos y ha llegado a ser un importante factor en la parte que juega Rusia en los asuntos europeos.

Las noticias de la prensa no han podido confirmarse, pero hasta la posibilidad de actividades navales en las aguas del Norte es causa de ansiedad a la luz de los probables efectos sobre el cada día más doliente status de la neutralidad escandinava.

El Comisario de los Soviets, Almirante Nikolai Kuznotzoff, según informa el periódico «Atenbladet» de Estocolmo, ha realizado un vuelo desde Moscú a Murmansk al tener noticias de los movimientos de las fuerzas navales aliadas en el Artico.

Dícese que la armada rusa del Artico está completamente preparada para la guerra.

Esta noticia y el incidente del «Altmark» han dado a los países escandinavos la sensación de que todo puede suceder en los países del Norte de Europa.

Con este motivo la atención se concentra en la próxima reunión de los ministros de Estado escandinavos en Copenhague, anunciada para el sábado y domingo, en la creencia de que se habrá de acordar la mayor cooperación entre estos países.

El «Dagens Nyheter» en un editorial, dice que cree que los ministros de Estado acordarán reglas idénticas acerca del paso de los buques beligerantes por sus aguas. Se da por seguro que cualquiera actividad naval en el Artico constituye una amenaza para las aguas neutrales.

## *El diario Pravda de Moscú ataca al Gobierno mexicano*

«Se observa la influencia de Washington en las palabras de L. Cárdenas»

MOSCU, febrero 22. (Havas).—El periódico «Pravda» publica hoy un artículo titulado «Ofensiva de la Reacción en México», en el que se afirma que la lucha de clases se ha intensificado en la república mexicana. Agrega que «la influencia de Wall Street y Washington se advierte en las recientes declaraciones del Presidente Cárdenas, favorables a Finlandia». «Pravda» glosa lo manifestado por el órgano comunista «La Voz de México», que se publica en la capital de esa nación, de que «esas declaraciones fueron la señal para la ofensiva reaccionaria contra las organizaciones del Frente Popular».

Agrega por su cuenta el diario soviético que «actualmente el imperialismo extranjero ejerce una presión económico-política sobre México» refiriéndose en especial a los Estados Unidos, de los que dice que «tratan de obtener por todos los medios un cambio fundamental en la orientación interior mexicana, pues Wall Street teme que en las próximas elecciones triunfe el general Manuel Avila camacho, candidato del partido revolucionario mexicano».

### Marcaba el termómetro anoche 14.6; hoy ha de sentirse bastante frío

Anoche a las diez y media, marcaba el termómetro catorce grados y ocho décimas, con tendencias a seguir bajando. A las once había caído dos puntos más.

Cuando hablamos con el ingeniero Sr. Millás, director del Observatorio Nacional, nos expuso su criterio de que en la madrugada se sentirían mínimas muy notables, que persistirían hasta la mañana de hoy, viernes.

Después de las ocho de la mañana ascenderá la columna mercurial, que esta noche volverá a caer de nuevo.

Esta ola fría llegará hasta la provincia de Santa Clara. Es posible que en Camagüey la sientan un poco también.

Después del sábado se irá alejando gradualmente el frío, hasta volver a la temperatura que teníamos en días pasados.

## Estallaron anoche dos bombas en el centro de Londres

Se cree que el doble atentado se realizó por los agentes del ejército republicano irlandés

LONDRES, febrero 22. (Havas).—Dos bombas hicieron explosión esta noche en las inmediaciones de Oxford Street, en esta capital. Los primeros informes dicen que hay doce personas heridas, dos de ellas, una mujer y un hombre, gravemente.

Se cree que el doble atentado es obra de los agentes terrotistas del «ejército republicano irlandés». Al ocurrir la primera explosión, las gentes corrieron hacia el lugar, impulsadas por la curiosidad, cuando estalló el segundo petardo, averiando un ómnibus del servicio público, que pasaba muy cerca. Los cristales de sus ventanillas volaron en todas direcciones y numerosas personas escaparon milagrosamente de ser lesionadas por ellos.

La policía pudo comprobar poco después que la primera bomba fué colocada en el interior de un cesto pequeño, en Oxford Street. Inmediatamente fueron recogidos numerosos fragmentos de la bomba, para su análisis. Las ambulancias recogieron inmediatamente a los heridos, y el orden, perturbado momentáneamente, quedó restablecido sin tardanza.

**Otra bomba estalló en Belfast**

BELFAST, Norte de Irlanda, febrero 22. (Havas).—Una bomba bastante poderosa causó daños de importancia, sobre todo en las mercancías, de una tienda situada en Seaforth Street. No hubo lesionados, debido a que al estallar el explosivo el establecimiento estaba cerrado y la dependencia y el público se habían marchado a la calle. Seaforth Street fué uno de los centros de los graves desórdenes de Belfast, hace veinte años.

## *La sesión de la Constituyente*

Dejó aprobada ayer la Convención Constituyente la totalidad del dictamen sobre las magistraturas del Estado que se cubrirán en las próximas elecciones generales y algunas de las bases en particular, y remitió aquéllas a las que se formularon enmiendas, apuntando diferencias de criterio de carácter fundamental, a la propia comisión especial de la Asamblea para que trate de conciliar los criterios y las lleve de nuevo al pleno a las cinco de la tarde de hoy, en que se continuará la sesión.

Fué la de ayer una ardua jornada, pues hubo siete horas ininterrumpidas de debates, que algunas veces registraron verdadero color.

Resultaron aprobadas en definitiva las bases que se refieren a los Poderes del Estado, a la composición de la Cámara de Representantes —cuyo nombre no fué sustituído en definitiva por Cámara de Diputados, rindiendo un honor más a los constituyentes de 1901, al Vicepresidente de la República—, a los alcaldes y concejales, para los que regirán, con vistas a las elecciones del día 18 de mayo, las mismas disposiciones que señala la Ley Orgánica de los Municipios en vigor, y a la intervención de las minorías.

El precepto que trata de los alcaldes y concejales, como se acordó tan solo mirando a los próximos comicios, figurará como una disposición transitoria.

Hoy, a las ocho de la mañana, se reunirá de nuevo la comisión especial de la Convención Constituyente, para tratar de armonizar los criterios sobre las otras bases y las disposiciones transitorias e informar a la Asamblea.

(Véase amplia información en la página dos).

M.E.C.D. 2016

# APROBO LA ASAMBLEA CONSTITUYENTE LA TOTALIDAD DEL DICTAMEN ESPECIAL SOBRE LAS MAGISTRATURAS

## EN DEFINITIVA SE APROBARON ALGUNAS DE LAS BASES Y OTRAS SE ENVIARON CON LOS VOTOS PARTICULARES Y LAS ENMIENDAS A LA COMISION

La base primera, que se refiere a los Poderes del Estado, se aprobó con enmiendas; la segunda y la tercera, que se refieren al Senado y a los requisitos para ocupar ese cargo, se remitieron de nuevo a la Comisión; la 5ta., 6ta. y 7ma. siguieron el mismo camino de las otras

### SE APROBO LA BASE OCTAVA QUE TRATA DEL VICEPRESIDENTE. UNA ENMIENDA A LA DECIMA, SOBRE LA DESIGNACION DE ALCALDE Y EDILES

La Convención Constituyente aprobó ayer tarde, en una sesión muy movida, que duró siete horas, la totalidad del dictamen de la comisión especial sobre las magistraturas que serán cubiertas en los próximos comicios generales y algunas de las bases en particular.

La sesión, que era de carácter permanente, se reanudó con un discurso de José Manuel Cortina, líder de la Coalición, que comenzó por hablar de la necesidad del sentido de las solidaridad y consignar que el gobierno del pueblo era la expresión más alta de la dignidad humana y que ninguna teoría podría destruir su destino sin antes destruir la propia dignidad humana.

Declaró que no había situación política que no se resolviese con vista a las realidades; señaló que a Francia las catástrofes y las dificultades le habían enseñado a ser práctica y consignó que los cubanos tenían que aprender esa lección de la historia y, dejando a un lado los conceptos absolutos y los egoísmos, entenderse.

Habló de la comisión de conciliación de principios y de intereses e indicó que, felizmente, todos los partidos podían desenvolver sus principios.

Refirió que se había mantenido el pacto y que las diferencias doctrinales. señaladas en los programas, se habían salvado en forma de votos particulares.

Hizo resaltar que una pequeña parte de la próxima Constitución, la que se refiere a las magistraturas, había quedado ya plasmada, y pidió que se siguiera con prudencia el dictamen de la comisión especial.

Propuso finalmente que se discutiese y votase la totalidad del dictamen, después las partes aquellas a las que no se hubieran propuesto modificaciones y, por último, los votos particulares, como enmiendas.

**La Asamblea Constituyente no puede defraudar al Pueblo**

El segundo turno del día lo consumió el doctor Joaquín Martínez Sáenz, presidente de la comisión especial y jefe máximo del ABC, que se adhirió a la petición del doctor Cortina.

Señaló que la comisión se había nombrado como consecuencia del pacto que había dado a Cuba una esperanza y pidió que se aprobara la labor que habían realizado catorce delegados en representación de todos los partidos.

Se refirió al entusiasmo y a la buena fe con que se había trabajado para cumplir el pacto sin afectar los intereses del país y a la serenidad y la rapidez con que debía laborar la Asamblea.

Pidió que, a pesar del paralelismo de los dos procesos: el electoral y el constituyentista, se olvidaran los intereses de los partidos y de los candidatos, colocándose al margen de los primeros, como señalaron Mañach y Cortina en la sesión inaugural, y se mirase en los altos intereses de la República.

Destacó que la Asamblea de 1901, se había desenvuelto en un plano elevado, que la de 1928, no había tenido esos méritos, por atender a los intereses del momento, y que él quería que la de 1940, también estuviese a gran altura, pues dicha Convención Constituyente no podía defraudar al pueblo de Cuba.

**Se vota la totalidad**

Después de estos discursos el Presidente de la Convención, doctor Ramón Grau San Martín, sometió a votación la totalidad del dictamen.

Y se aprobó.

Aurelio Alvarez retiró la enmienda que tenía presentada al preámbulo del dictamen y mantuvo la que tenía presentada a la base primera, suprimiendo las frases «y todos los organismos reconocidos en la Constitución», por entender que todos se encontraban comprendidos dentro de los tres poderes del Estado.

Y al consignar Cortina que se debían tratar primero las bases que no tuviesen enmienda, el doctor RamNn Zaydín preguntó qué cuáles las tenían y el secretario Núñez Portuondo, informó que las enmiendas seguían llegando en profusión a la mesa y que en puridad de verdad no podía decir cuáles las tenían y cuáles no.

Ferrara apunta que las enmiendas que tengan un carácter sustancial, según el criterio de los líderes, debían reservarse junto con las bases a que se referían para discutirlas después, y que él quisiera que la enmienda de Aurelio Alvarez, se discutiese después; y Martínez Fraga señala que habría necesidad producir otras comisiones especiales y recaba de los partidos que se sientan en los bancos de la Oposición una unidad como la que informa que existe en los que ocupan los bancos de la Coalición, que no han presentado ninguna enmienda.

Andreu destaca que los delegados tienen una responsabilidad y pide que se le aclare si tienen que votar el dictamen o pueden producirse de acuerdo con su conciencia y los programas de sus partidos. Marinello indica que se viene discutiendo sobre un asunto que se encuentra ya resuelto y que no deben iniciarse discusiones en las cuestiones que fueron resueltas por unanimidad en el seno de la comisión; y Pelayo Cuervo refiere que en la comisión se buscó una conciliación unánime, para discutir lo menos posible en la Asamblea, y que el partido Demócrata Republicano desea cumplir con el convenio de conciliación.

Habla de los comités ejecutivos de los partidos, de palabras de Marinello y significa que en muchos puntos, como la prórroga de los mandatos legislativos, no puede estar de acuerdo con Alomá, con motivo de una interrupción que éste le hiciera.

Y se pronuncia por un método de discusión en que los asuntos de carácter fundamental se dejen para el final.

Santiago Rey señala que los delegados no pueden venir obligados a la votación integral del dictamen, agregando que las transitorias no se refieren a las magistraturas y que en los requisitos para ocupar los cargos públicos hay discrepancias; y manifiesta que los delegados de ningún partido pueden autorizar a varios de ellos para modificar puntos esenciales del programa.

Fué entonces cuando intervino nuevamente en el debate el doctor Ferrara, que preguntó a los demócratas si su comité ejecutivo o asamblea había aceptado o no el dictamen.

Declaró que el pacto de conciliación no podía ser acatado por unos y por otros no, y que tampoco podía existir en la parte que conviniese y no en la que no conviniese a un partido.

Se pronunció por que no se alterase el dictamen en la parte que no ha sido objeto de votos particulares, porque entonces caerían las hermosas palabras; y significó que a él no le interesaba quién fuera el que mandase mañana en Cuba, sino que todo el pueblo fuese a votar y se mantuviese la voluntad colectiva.

Sus últimas palabras fueron: la fecha de las elecciones está entre el 18 de mayo o una fecha muy anterior.

Y Pelayo Cuervo le contestó, con palabra vehemente, que él sí tenía interés en quién fuera el presidente de Cuba: alguien que tuviera solvencia para presidir los destinos de la nación.

Indicó que los componentes de la Coalición no eran tan ingenuos para concurrir a un pacto de esa índole y que ellos lo que perseguían es que fuera eficaz la labor de la Asamblea; y Santiago Rey, también demócrata republicano, agregó que el doctor Ferrara había confundido el pacto político con la gestión de la comisión conciliadora, y reiteró que había muchos puntos del dictamen que no habían sido objeto del pacto y que debían ser discutidos.

Marinello entendió que en los momentos en que se tenían que debatir asuntos fundamentales se estaba descendiendo en la polémica, señala que no recordaba que se hubiese adoptado el acuerdo de que el dictamen obligaba cuando fuese aprobado por los ejecutivos de los partidos y que el dictamen aparecía firmado por el propio Pelayo Cuervo.

Rey quiere volver a hablar. El presidente Grau San Martín le dice rápidamente que ha hablado ya, pero Rey pregunta que, por ejemplo, el problema de la supresión de los suplentes de los actuales representantes dónde podría discutirse.

Y Marinello declara que ese punto ha sido objeto de un voto particular.

Martínez Fraga responde a la alusión de Pelayo Cuervo y dice que hay acuerdos previos adoptados en el seno de la Comisión Especial que deben ser cumplidos; acuerdos que establecen categóricamente que aquellas enmiendas de los delegados que contravienen las bases del pacto político de los partidos, deben quedar sobre la mesa y someterse a la consideración de los Ejecutivos de los partidos, los cuales están en la obligación de autorizarlas o desecharlas. El señor Martínez Fraga pregunta si la Oposición se halla dispuesta a respetar y cumplir lo pactado.

Andreu explica ciertos detalles del dictamen emitido por la Comisión Especial, relacionados con el Pacto, en lo que se contrae a las enmiendas a dicho dictamen.

Cortina dice que al discutirse las bases del Pacto se les advirtió a los delegados a la Asamblea que estaba en deber de hacer constar previamente las enmiendas y su contenido, pues pasada esa oportunidad no tenía derecho a formularlas. «Extremo —añadió— que consta en un acta.

FERRARA: (se yergue en su escaño y muestra un cuaderno de cubiertas azules). Aquí está el acta dice.

PELAYO CUERVO: Muy bien, pero no ha sido firmada todavía. Cortina aclara que los acuerdos que en la misma constan fueron adoptados por delegaciones autorizadas por sus respectivos partidos.

Andreu dice que la delegación liberal presentó tres votos particulares y que el partido Demócrata Republicano formuló 4.

Busto (exhibiendo un documento). Esta es una prueba documental en la que se explica, de conformidad con todos los delegados a la Comisión Especial, que las enmiendas que no fueran autorizadas por los partidos se estimarían como votos particulares.

Martínez Fraga dijo que en su opinión los delegados en la Comisión Especial asumían la responsabilidad de sus partidos.

Busto pregunta si las enmiendas de la delegación del Demócrata Republicano habían sido consultadas al partido, respondiendo Pelayo Cuervo que así era en efecto.

Bravo Acosta clama que se está perdiendo lastimosamente el tiempo en discusiones infructuosas y pide la suspensión del debate.

Suárez Fernández pide que se ponga a votación la cuestión incidental del doctor Ferrara y que consiste en discutir en esa sesión artículos cuyas enmiendas no sean fundamentales.

Coyula emplea tres cuartos de hora para solicitar mayor brevedad en la exposición de los delegados.

Martínez Saenz usa de la palabra y dice que el A.B.C. no ha presentado enmienda alguna porque desea respetar el Pacto.

Agrega que los votos particulares, así los presentados ya como cuantos se presenten en el futuro deben discutirse siempre que no afecten a acuerdos previos sobre la materia.

Zaydín dice que la delegación de Acción Republicana trata de que perdure el espíritu cordial que anima a todos. Explica que la Comisión Especial fué creada para tramitar y sustanciar las bases del Pacto Político y que el propósito de dicha Comisión no es otro que el de cumplir el convenio aludido. Terminó adhiriéndose a la proposición del señor Ferrara y solicitó que se aprobase, a fin de pasar inmediatamente al debate de los artículos del Dictamen.

Cortina, hablando como líder de la Coalición, dijo que era partidario de la inmediata solución del problema planteado y añadió que procedía discutir los artículos sin enmiendas y las enmiendas que no lesionen la estructura del Pacto.

Alomá interrumpe, dice: que sobre la mesa se encuentra el dictamen de la Comisión de Actas declarando limpia la certificación electiva del delegado Nicolás Duarte que viene a suplir la vacante ocurrida por la renuncia del señor Francisco Rivero. candidato del partido Unión Nacionalista.

Leído el dictamen es proclamado el señor Duarte, el cual penetra en el salón saludando a todas partes, ceremonioso y sonriente.

Blas Roca pide a la Presidencia que se lean todas las enmiendas, ponencias y votos particulares.

El Presidente dice que se accederá al ruego a medida que se vaya dando cuenta con el artículo al que corresponde la enmienda o voto particular.

Se lee entonces el primer artículo del dictamen, al que el señor Aurelio Alvarez presenta una enmienda en el sentido de que supriman las últimas líneas del párrafo primero. Este artículo define los Poderes que constituyen el Estado Cubano. El doctor Ferrara le añade una enmienda a la enmienda del señor Alvarez y se aprueba.

Explica el doctor Ferrara la asamblea debe tener en cuenta que el lenguaje del Parlamento es enteramente distinto al usual en los torneos científicos, en las cátedras etc., y que por esa razón él habrá de manifestarse en tono enérgico y vibrante, pero celoso de respetos y consideraciones para todos. Dijo que sus muchos años de práctica parlamentaria le han habituado al uso de ese lenguaje por lo cual nadie debe sentirse lastimado si en el curso de sus peroraciones se deslizan frases de acentuado colorido.

Al leerse el artículo segundo del Dictamen en que se especifica que el Poder Legislativo lo constituyen un Senado y una Cámara de Diputados, los cuales forman conjuntamente el Congreso, el señor Aurelio Alvarez, pide que se suprima la palabra Diputados y se respete la usual de Representantes en honor a la Constitución de 1901.

Esto origina un fuerte y movido debate. interrumpiendo el doctor Francisco Ichaso para preguntar si se está discutiendo la enmienda del señor Alvarez.

Añade que con respecto al Senado y su constitución explicará su voto concordante con la tesis de su partido en lo que concierne a ese Cuerpo y que se reserva de hacerlo en ese momento en aras de la Cordialidad Política.

El doctor Marinello dice que él difiere del artículo que le contrae al Senado, pero que se abstiene de hacer manifestaciones por la misma razón que el doctor Ichaso.

Aurelio Alvarez insiste en su enmienda y pide después que la Asamblea puesta de pie rinda un homenaje a la memoria del patriota Francisco Vicente Aguilera, cuya muerte se conmemoraba ayer.

Así se hace.

El artículo segundo y sus enmiendas quedan sobre la mesa para otra oportunidad en que serán discutidos.

Ferrara pide que se impriman y repartan copias de todas las enmiendas presentadas a fin de que los delegados las conozcan y estudien.

Se muestra partidario de la conservación del nombre tradicional de «Cámara de Representantes» por traducir esa denominación de la Cámara Popular, los principios revolucionarios.

El doctor Zaydín anuncia que se opondrá a la enmienda del señor Alvarez y el doctor Ferrara le llama imaginativo a lo que responde Zaydín que ambos son descendientes de los hombres del Renacimiento.

Cortina propone que los artículos y las enmiendas que vayan dejándose sobre la mesa pasen a estudio de comisiones las que deberán dictaminarlos en un plazo de 24 horas.

Mujal pide que sea la mesa la que clasifique las enmiendas fundamentales y las que carecen de tal importancia. A ello se opone el señor Cortina.

Alicia Hernández interrumpe para decir que desde hace dos horas se está perdiendo el tiempo, siendo necesario que se emplee a llevar adelante la discusión y aprobación del Dictamen.

Se acuerda que el artículo tercero y sus enmiendas pasen a Comisión para el dictamen correspondiente.

Carlos Márquez Sterling llama la atención sobre el exceso de parlamentarismo que hay en la Asamblea y como se está aplicando más el reglamento de la Cámara que el de la propia Convención, y se interesa por qué no se aprueben las bases con reservas.

Y el secretario Núñez Portuondo declara que el no tiene inconveniente en que se vote ahora la enmienda de Aurelio Alvarez cambiando en la base cuarta, que se refiere a la composición de la Cámara de Diputados. el nombre de dicho organismo por el de Cámara de Representantes, pero que no hacía cinco minutos, al tratar de otra base, se había remitido también a la comisión especial.

En definitiva se aprueba el apartado cuarto, que establece que se elegirá un representante por cada 35 mil habitantes, con una enmienda suscrita por Aurelio Alvarez y Santiago Rey en el sentido de que la Cámara se denominara de representantes y no de diputados.

A la base quinta, que se refiere a los requisitos para ser representante, presentan enmiendas Chibás y Villoch, exigiendo ser cubano por nacimiento, y André, interesando tener 25 años de edad.

Martínez Saenz declara que el ABC mantiene la elección por circunscripciones uninominales. o sea por municipios, en la proporción de un representante por cada 50 mil habitantes, y que así se logra vigorizar los municipios y reducir el número de las magistraturas.

**Ferrara se pronuncia por la elección Nacional**

Y Ferrara, recogiendo las frases de Martínez Saenz indica que si hubiera tenido libertad de acción para producirse se hubiera opuesto a este punto que sostiene el ABC y hubiera luchado por la representación de carácter nacional.

Se manifestó de conformidad con otros puntos del programa de dicho partido, como la supresión de los consejeros provinciales, pero consignó que la aspiración debía ser la elección de representantes en la forma que indicaba.

Significó que la relación directa entre el representante y el elector era deletérea, que producía una baja intelectual y moral, porque se buscaba al que representara los intereses locales y no los ideales de la nación.

Primtivo Rodríguez, de la representación de los Auténticos, se opuso a que se diese oportunidad de ser electos como representantes a los extranjeros, señalando que como simples elementos del conglomerado social se habían opuesto a la aplicación de la ley del 50 por ciento o de la nacionalización del trabajo.

Pelayo Cuervo entendió que dicha enmienda era de carácter sustancia y que no debía ser tratada: Aurelio Alvarez se levantó significando que ese no era el criterio del partido Revolucionario Cubano (Auténtico) y que él no participaba del mismo: Primitivo Rodríguez consignó que era de la mayoría de los delegados de ese partido y de los de otros; Martínez Fraga interesó que se retirase la enmienda; Prío Socarrás consideró bien planteada la cuestión de orden que surgió. pero se manifestó que no sentara precedente el proceder en esa forma cuando un delegado estuviese haciendo uso de la palabra; y Zaydín, en unas palabras de tono armonizador, interesó de la Asamblea que se permitiese a Primitivo Rodríguez que se iniciaba como parlamentario con todo calor, explicar su enmienda como cuestión de cortesía y que después se suspendiese el debate.

Y Primitivo ratificó sus argumentos y señaló el caso de México, que había adoptado una medida similar.

**Habría que llegar a la conclusión de que estamos en un manicomio.—Coyula.**

Fué entonces cuando hizo uso de la palabra don Miguel Coyula para preguntarle a Primitivo Rodríguez que si cuando hablaba a nombre del Partido Revolucionario Cubano tenía la seguridad de ajustarse al programa del mismo.

Las masas han demostrado con una votación que están satisfechas de dicho programa o yo no lo conozco bien o tengo la idea de que dice cubanos nativos o por naturalización.

Para formarme un criterio personal indicó que quería saberlo, porque o las masas habían dado su voto inconscientemente o conscientemente, y si lo habían hecho en la última forma, como era de esperar, había que llegar a la conclusión de que no estábamos en una República sino en un manicomio.

Ichaso se apresta a participar también en el debate, pero se suspende la discusión sobre la base quinta para que pase a la comisión especial con las enmiendas sugeridas.

Igual suerte corre la base sexta, que trata del Presidente de la República, ya que Cuervo Rey y otros presentan una enmienda interesando que la elección sea de segundo grado, y Aurelio Alvarez propone anteponer un párrafo consignando que «el Poder Ejecutivo se ejerce por el Presidente de la República.

La base séptima, que trata de los requisitos para ser Presidente, también pasa a la comisión, al presentar una enmienda Juan Cabrera y otros, interesando ser cubano por nacimiento.

Se aprueba la base octava, que se refiere al Vicepresidente de la República.

Se suspende el tratamiento de la base que se refiere a los gobiernos provinciales, por haberse propuesto una reforma sustancial, la supresión de los consejos provinciales, y a la base décima, que se refiere al régimen municipal, presenta una enmienda el delegado Ramiro Capablanca, manifestándose por la supresión de la base, para evitar futuras dificultades en el tratamiento del régimen municipal, que él entiende que debe ser transformado sustancialmente, y proponiendo que se incluya una disposición transitoria en el sentido de que los cargos de alcaldes y concejales se cubrirán en los próximos comicios de acuerdo con lo que establece la Ley Orgánica de los Municipios.

La enmienda es objeto de debate, porque George trata de que se incluya en la transitoria el caso de los consejeros provinciales e Ichaso pretende que tras de votarse la enmienda, por la que se elegirán en las próximas elecciones el mismo número de concejales que existe ahora, se vote la reducción que propone el ABC, que los fija en 14. 10 o 6 según la categoría del municipio.

Una proposición de Blas Roca, que Francisco Ichaso considera un ardid y califica duramente, da lugar a una intervención de Bravo Acosta y a la limación de las asperezas.

Se aprueba la enmienda de Capablanca y se rechaza la reducción pedida por el ABC.

Eddy Chibás y Esteve explican sus votos favorables a la reducción y Capablanca se muestra también partidario de ella.

Finalmente, la base décima primera, que se refiere a la consagración constitucional de la intervención de las minorías, es aprobada, tras un breve debate entre Ferrra y Miguel Suárez, que decidió al primero a retirar la enmienda supresiva que tenía presentada.

Ferrara sostuvo que se trataba de un principio de carácter general, no de un precepto, y que a la Constitución se debían llevar preceptos vivos, y Miguel Suárez indicó que iba encaminado a fijar el respeto a las minorías en todos los cargos de representación proporcional, para evitar que fuera variado por cualquier legislación electoral.

**Aplazada la aprobación de las transitorias**

Al darse cuenta con las disposiciones transitorias, el doctor Prío Socarrás propone la suspensión del debate.

El doctor Rey aclara que algunas de ellas son de aplicación inmediata y deben ser remitidas tras su aprobación al Tribunal Superior Electoral, manteniéndose opuesto a la proposición de Prío Socarrás y declarando la urgencia de tratar y aprobar las disposiciones transitorias.

El doctor Martínez Fraga igualmente se manifiesta contrario a la suspensión del debate, haciendo un análisis somero de cada una de las cinco disposiciones transitorias contenidas en el dictamen, para llegar a reafirmar su petición de que debe continuarse en el tratamiento de las mismas.

Estima el doctor Zaydín que en vista de que se ha suspendido el debate sobre aquellos artículos que comprenden voto particular y enmiendas sustanciales, enviándoseles a nueva revisión de la comisión Especial, resulta adecuado no discutir precedentemente las disposiciones transitorias sin haber sido aprobadas las bases fundamentales del dictamen. Por ello abunda en la suspensión del debate solicitada por el líder Prío Socarrás. «Sería contradictorio—afirma—que habiéndose suspendido la discusión de la parte sustantiva del dictamen, fueran a aprobarse disposiciones complementarias».

Así quedó aprobado, por votación que propuso la presidencia, poco antes de las nueve de la noche.

**Alcance de los acuerdos**

Ante este acuerdo, el convencional doctor Pelayo Cuervo pide que sea determinado hasta dónde llega y compromete el acuerdo de la Comisión Especial, en evitación de que ocurra una discordancia como la registrada al comienzo de la sesión. En tal virtud ruega que la Convención se haga eco de la solicitud que le dirige, para que aquélla fije de manera clara y definida hasta dónde alcanzan los acuerdos de la Comisión, de manera que los delegados puedan dirigirse a los organismos superiores de sus respectivos partidos con soluciones claramente determinadas.

La presidencia pregunta si algún delegado desea informar ante la interrogación del doctor Cuervo Navarro.

Emite su opinión el convencional Martínez Fraga, en el sentido de que deben tener tratamiento las enmiendas que sean sustanciales y se estimen fundamentales.

Intervienen en el largo debate que se suscita con motivo de la solicitud del doctor Cuervo Navarro, los señores Marinello, Cortina, Prío, Casas, Alvarez de la Vega y Núñez Portuondo.

Recuerda el doctor Marinello a la asamblea que el trabajo realizado por la Comisión Especial lo fué por delegaciones de los partidos políticos, y sus acuerdos no habían logrado hasta el momento vigencia ni resultado. «¿Cuál va a ser el criterio de la Comisión—se pregunta—si hay partidos que tienen en su seno criterios evidentemente encontrados?».

Cortina advierte que deben concurrir los partidos al seno de la Comisión Especial con amplia autorización para sus delegados. César Casas señala que el dictamen de la Comisión no debe coartar el criterio individual de los convencionales. Abunda en esta observación el doctor Rey, observando que hay cuestiones en el dictamen que no tienen relación con el pacto político de cordialidad, y ante los cuales, de ser adverso a su criterio el mantenido por la Comisión, se estima en libertad para combatirlo.

Cita el doctor Rey el caso de que un acuerdo de la Comisión Especial sobre los suplentes de representantes que cesan en 1942 merece su desaprobación en todo momento, por estimar que restringe el derecho del sustituto.

El convencional Alvarez de la Vega trata de recoger en una fórmula los distintos criterios exteriorizados: Reunión de la Comisión Especial, para procurar conciliar criterios y producir nuevo dictamen; los que disientan del criterio de la mayoría, emitirán voto particular para discutirse en la Asamblea; pero advierte cómo sólo podrán recogerse en la Comisión las opiniones de sus integrantes, no debiendo impedirse el libre ejercicio por parte de los convencionales de mantener sus enmiendas.

El doctor Núñez Portuondo señala el hecho de que sólo restan escasos días del plazo para cumplir lo convenido. «La Comisión se reunirá—enumera—emitirá dictamen con votos, y mañana habrá sobre la mesa una nueva lluvia de enmiendas inconciliables».

Martínez Fraga reitera que cada delegado lleve al seno de la Comisión la representación de su partido, y que sólo debe discutirse en la Comisión el producto de su coordinación, sin nuevas enmiendas. Para ello la sesión debe declararse permanente hasta hoy, viernes.

**Son los comités los que tienen que resolver**

Los comités parlamentarios—afirma el convencional Zaydín—son los que deben resolver la confianza hecha en sus comisionados. Son los partidos dentro de su disciplina los que señalan, dentro de su propósito de cumplir el pacto de cordialidad, los que deben señalar a los delegados la conducta a seguir en la Comisión, así como en la sesión. No es la asamblea la que tiene que resolver sobre ello. Si se produjeran nuevas enmiendas fuera de la iniciativa del comité parlamentario, será lamentable, aunque la Convención no puede negar ese derecho a sus miembros.

Mantiene la tesis y proposición inicial del doctor Martínez Fraga, y señala que la hora de reunión de la Comisión Especial debe ser a las ocho de la mañana, y la de la sesión, las cinco de la tarde de hoy.

Así se acordó, levantándose la sesión.

**Un error, el método para la elección de senadores**

Casas interroga qué se hará entonces con las enmiendas presentadas y las que serán presentadas. Tendrán que volver, como los votos particulares, al seno de la Convención.

Salvando el respeto a sus líderes liberales, advierte que ha de repetirse un error básico como el de la elección directa de los senadores, con un método que va contra la soberanía del pueblo, ya que son señalados y puestos en orden de correlación por voluntad de las asambleas, a las que califica de amañadas y que harán designaciones contra la voluntad popular.

Aquí se entabla un diálogo cuando el convencional Busto pregunta qué asamblea postuló a los actuales delegados, si no es esa la misma que nominará a los senadores.

Casas mantiene que debe ser el pueblo el que elija a los senadores y no organismos que en su mayoría están viciados y son producto de una reorganización de partidos llena de máculas.

Blas Roca señala que en vista de que los delegados quieren mantener su soberanía, de la que se muestran muy celosos, y anuncian que sostendrán votos y enmiendas, sugiere que se supriman nuevas dilaciones y se continúe el trabajo hasta la hora que sea preciso, cumpliendo así el propósito que apoyó el acuerdo de recesar hasta el jueves, o sea laborar hasta que se agote la orden del día.

Bravo Acosta cree conciliar las opiniones fijando el que la Comisión dictamine por mayoría de votos, y aquellos criterios discordantes sean traídos a la Convención por medio de votos particulares y enmiendas, efectuándose así una eliminación de dificultades.

Cree el doctor Cortina que aunque los delegados deben producirse con libertad, no es posible que se desencadenen en la asamblea los criterios discordantes dentro de los partidos. Prío Socarrás observa que la libertad absoluta de los delegados está sujeta a los programas de sus respectivos partidos. Cuando se presenten enmiendas—dice—que sean iniciativa particular, no deben ser tenidas en cuenta.

El convencional García Agüero propone—tras un recuento de las dificultades que presentan los puntos específicos del dictamen—que se recese por dos horas para continuar la sesión al cabo de ese término, sin reunión previa de la comisión conciliatoria y, así, cada delegado podrá exponer libremente sus puntos de vista. Lo que urge es dictar las resoluciones que ha de aplicar el Tribunal Superior Electoral.

Fraga objeta si cada delegado quiere defender en la Convención aspectos que no salvó cuando juró los principios básicos de su partido, ni lo hizo al suscribirse el pacto de conciliación nacional, cuyas bases lo fueron para las labores de la comisión de catorce delegados, esto no debe impedir que se le dé un voto de confianza para que la comisión se reúna y discuta los votos particulares.

El doctor Ramón Zaydín abunda en observaciones del doctor Martínez Fraga. Si se ha acordado que pasen a la Comisión Especial todos los artículos que contienen enmiendas sustanciales, para ser objeto de nuevo dictamen; si se ha acordado suspender el debate hasta entonces, el procedimiento regular, lo ordenado es señalar hora para que se reúna la Comisión Especial y para que se reúna después la Convención con el fruto de una labor de técnica parlamentaria.

**Una moción por la libertad de Albizu Campos**

Iniciada con las firmas de los delegados doctores Francisco Ichaso y Jorge Mañach ha sido presentada a la Convención Constituyente una moción en la cual se propone que la Convención pida al presidente de los Estados Unidos de Norteamérica, la libertad de Pedro Albizu Campos, líder nacionalista de Puerto Rico.

Igualmente se hace un llamamiento al pueblo americano en favor de la independencia de aquel país.

¿Es Ud. ESTREÑIDO? ¿Padece Ud. del Hígado? "Use Bólduk y sabrá lo que es salud". El Hígado y el Intestino mandan en todos los acontecimientos del cuerpo. Tome "Bólduk", el Laxante-tónico que no se parece a ninguno... porque los supera a todos. DOSIS: UNA TABLETA POR LA NOCHE AL ACOSTARSE.

# PALACIO

**INVITADO EL PRESIDENTE**

El Secretario de Defensa e interino de Gobernación, doctor Domingo F. Ramos, estuvo en Palacio a invitar al señor Presidente de la República a la revista militar que tendrá efecto mañana, frente al Capitolio, para conmemorar la fiesta patriótica del «Grito de Yara».

Para el día de hoy el Jefe del Estado no tiene señalada audiencias.

**SUSPENDIDO EL VIAJE DEL «CUBA» A TAMPA**

Se informó a los reporters haber quedado en suspenso el viaje del crucero «Cuba» a Tampa, a cuya ciudad debía conducir una comisión de veteranos de la guerra de Independencia con objeto de asistir a la conmemoración de la festividad patriótica.

**EL GENERAL MONTES**

Entrevistó al Secretario de la Presidencia, el general Montes, para asuntos particulares.

**CANCELACION DE MULTAS**

La Federación Nacional de la Industria Motorizada de Cuba, ha solicitado del Presidente la condonación de las multas impuestas por infracción le la ley de abril de 1936.

Piden que esa gracia le sea otorgada con motivo de la fecha patriótica de mañana.

**NO HAY DESIGNACIONES**

En la Secretaría de la Presidencia se informó a los reporters que todavía no ha sido designado el personal para el nuevo Juzgado de Instrucción de la Sexta.

**CON EL SECRETARIO ALONSO PUJOL**

Visitaron al Secretario de la Presidencia, los señores Rafael Márquez, José Enrique Bringuier, candidato a la Vice-presidencia de la República, por la Coalición Socialista Democrática, el doctor Marino López Blanco y el doctor Julio Bringuier.

**INVITACION**

El presidente y el tesorero del Círculo de Bellas Artes, señores Joaquín Rodríguez Lanza y Manuel Pérez Reventós, estuvieron en Palacio a invitar al Jefe del Estado, para que concurra al acto de la inauguración del salón XXII de Pintura y Escultura que tendrá efecto esta noche a las nueve.

**LA MUNICIPAL CONJUNTISTA**

La Asamblea Municipal del Partido Conjunto Nacional Democrático en la Habana ha sido convocada para el próximo lunes, a las nueve de la noche, en el Círculo del Partido, Paseo de Martí número 206, altos.

Los asuntos a tratar son los siguientes: cubrir la vacante producida en ese comité ejecutivo por baja en el Partido del secretario de correspondencia; cubrir la vacante producida por renuncias o bajas en el Partido de distintos Delegados a la Asamblea Provincial Habanera; cubrir cualesquiera otras vacantes que se produzcan de Delegados a la Asamblea Provincial y de miembros de ese ejecutivo; remover, ratificar o designar los delegados políticos propietarios y sus sustitutos ante las seis juntas municipales electorales de este término; tratar y resolver de todos los asuntos que afecten a la mejor organización y buena marcha del Partido y de los que se presentaren a la consideración de la Asamblea y tratar de diversas mociones y asuntos generales.

La convocatoria aparece firmada por el señor Eugenio Rodríguez Cartas, en su carácter de presidente, y José I. Martínez, como secretario de correspondencia, por sustitución reglamentaria.

**ACTO DE DESAGRAVIO A LA BANDERA CUBANA**

**Legión Nacional Revolucionaria Sindicalista**

Mañana celebrará en el Parque Central un mitin la Legión Revolucionaria Sindicalista, como desagravio a la bandera cubana.

Con este fin las integrantes de la sección femenina, impondrán una pequeña bandera nacional a los ciudadanos.

Cuatro son los oradores designados para exponer al pueblo la posición de dicha organización en el actual momento político, estando el resumen a cargo del Jefe de la Legión, señor Jesús M. Marinas.

Los afiliados concurrirán con sus respectivas camisas grises, dando con ello una nota de uniformidad y disciplina.

El lugar escogido para el acto lucirá adornado de acuerdo con el carácter enteramente nacionalista de dicha organización política.

**¿Tiene Ud. algo que vender en los Estados Unidos?**
¿Tiene Ud. productos de la hacienda, fábrica o minas? Nosotros le buscaremos comprador. Diríjase a la Foreign Advertising & Service Bureau, Inc., #7 East 42nd Street, Nueva York, E. U. A. Establecida desde 1905. — Cable: "PERELES", Nueva York.

COÑAC REY DE COPAS BRANDY—JEREZANO ALTA CALIDAD

# NOTAS POLITICAS

**La Comisión de Inteligencia**

Para hoy, a las once de la mañana, están citados, en el bufete del doctor Fernández Supervielle, los miembros de la Comisión de Inteligencia de los Partidos de la Oposición, que estudian la concertación de un bloque electoral de esos cuatro partidos con vista de las próximas elecciones generales.

**Propugnan una candidatura**

MANICARAGUA, febrero 22. (Por telégrafo, al DIARIO).—Se reunieron en la residencia del señor Alfonso Cupull, más de veinte sargentos liberales, llevando cada uno relación de electores simpatizadores de la candidatura para alcalde del Término, del señor Antonio Cornide. Esas relaciones, de ochocientos electores fueron remitidas al interesado, quien es muy popular en todo el Término.

Visitó este pueblo el señor Octavio Pedraza, quien celebró animada reunión con sus amigos. — A. Hernández, corresponsal.

**En Puentes Grandes**

En Pezuela 219, barrio de Puentes Grandes, se constituyó un comité del Partido Agrario Nacional.

Este organismo, presidido por el señor Fedro Domínguez, laborará en favor de la candidatura del doctor Alejandro Vergara para alcalde de la Habana.

Los agrarios, siguiendo esas actividades, se proponen celebrar un mitin esta noche, en Conde, entre Bayona y Picota.

**Consultorio del PRC (a)**

En Santiago de las Vegas se inauguró un consultorio médico y gabinete dental, en Calle 9 esquina a 2, atendido con los fondos del carnet de afiliados del Partido Revolucionario Cubano (Auténtico).

Al acto de la inauguración asistieron cientos de personas, haciendo uso de la palabra los señores Pedro Borrego, Benjamín Rodríguez, J. Monjada y Carolina Herrera.

**Círculo Amigos de Jesús Figarola**

El presidente de la delegación del Círculo de «Amigos de Jesús Figarola para Presidente Batista», en el término municipal de Guanabacoa continúa los preparativos para el mitin que celebrarán mañana por la noche, en el parque Viendi, de la vecina villa.

El Directorio Central del Círculo, con su presidente señor Jesús Figarola a la cabeza y representaciones de los comités de barrios de la Habana, concurrirán al acto.

## BLAS ROCA RESPONDE A CHIBAS USANDO EL METODO OLLENDORFF

Ninguna persona medianamente culta ignora la existencia del método Ollendorff, porque los humoristas se han encargado de explotar la incongruencia que suele advertirse entre las preguntas y respuestas de ese libro; pero muy pocos pensarán que el supuesto lingüista alemán, nacido en la Polonia prusiana en 1803, fuese ruso y bolsheviki por añadidura.

El descubrimiento corresponde al Sr. Blas Roca, «nee» Francisco Calderio, discípulo del famoso profesor y tal vez su aventajado rival en cuanto a la exposición de incongruencias; y se produjo en un documento que entregó este Delegado para ser leído en la Asamblea Constituyente, respondiendo a la petición suscrita por el Sr. Chibás, en el sentido de que se envíe un mensaje de simpatía a Finlandia.

La doble f final del apellido de Ollendorff despertó en Roca la admiración consiguiente, la suposición de que se trataba de un camarada y el afán de emularlo, dando a la publicidad unas punzantes tachuelas literarias en forma de sonoros párrafos, martillados con rara habilidad.

Remitimos al lector a ese documento histórico que ofrecemos a continuación, seguros de que, si ha sido un estudiante del método Ollendorff, podrá notar la similitud que entre la exposición de hechos y las conclusiones del escrito de Calderio y los diálogos de ese libro se advierte.

Y observemos, de paso, cómo se expone claramente a través de su escrito la «independencia» de criterio que con respecto a Moscú tiene el comunismo local, según expresara recientemente el propio Blas.

He aquí la moción de Calderio:

**ENMIENDA A LA MOCION DE UN MENSAJE DE SIMPATIA A FINLANDIA**

Por cuanto la Asamblea Constituyente se ha reunido para atender y resolver todas las inquietudes y preocupaciones del pueblo cubano, en lo relativo a su avance moral y material, tanto en lo puramente interno, como en sus relaciones internacionales.

Por cuanto Finlandia, en la parte gobernada por Mannerheim y Cía., no sólo no está organizada liberal, ni democráticamente, sino que ha sido cuna, aún antes que Italia, del movimiento fascista de represión contra los trabajadores y el pueblo.

Por cuanto es notorio que los imperialistas franco-ingleses, contaron con el apoyo de Mannerheim, para convertir a Finlandia en base para un ataque contra el país del socialismo, la Unión Soviética, de donde fueron barridos el emperialismo, el capitalismo, la opresión de unos pueblos por otros y toda forma de explotación del hombre por el hombre y que, en consecuencia, la acción de la Unión Soviética, apoyando la lucha del Gobierno de la República Popular de Finlandia contra el Barón sueco exoficial zarista Mannerheim, merece el aplauso más intenso de todos los pueblos democráticos del mundo, ya que es el único país que ha entrado en guerra para defender a la Finlandia que está organizada bajo un régimen verdaderamente liberal y democrático.

Por cuanto, a pesar de todo esto, consideramos que no es la tarea de la Convención Constituyente mandar mensajes, como los que se proponen en la moción presentada, sino la de dar satisfacción a las preocupaciones morales del pueblo cubano, tanto en su aspecto interno como internacional.

Considerando la gran autoridad moral de que está investida la Asamblea Constituyente y teniendo en cuenta, además, que partidos mantenedores en ciertos momentos de tendencias insurreccionalistas, tomaron, en nombre del pueblo, fondos públicos con el fin de liberar al pueblo de Cuba mediante una revolución.

Teniendo en cuenta que el proyecto de esa revolución parece definitivamente abandonado por dichos partidos y que, aunque las responsabilidades judiciales que pudieron derivarse de la acción de tomar dichos fondos públicos sin los permisos legales correspondientes, fueron oportunamente liquidadas mediante la amnistía dictada por el Congreso a petición de la opinión pública, queda sin embargo el deber moral de darle cuenta al pueblo de la aplicación dada a los fondos públicos tomados para su liberación.

Teniendo en cuenta que, como se sabe, el doctor Grau San Martín era y es el jefe y Presidente indiscutido del Partido Auténtico, que actuó como administrador de los mencionados fondos públicos para la liberación del pueblo de Cuba; teniendo en cuenta además que de su acrisolada honradez nadie puede dudar y que una presentación de cuentas sería para él una gran satisfacción moral.

Teniendo en cuenta que la aclaración de estos extremos aumentaría el prestigio moral de Cuba y afirmaría su personalidad internacional, como nación organizada sobre la base verdaderamente democrática y satisfaría el deseo expresado por los Delegados, señores Chibás y otros de adoptar acuerdos de carácter moral, tengo a bien proponer, que la moción sobre un mensaje de simpatía y adhesión a Finlandia, quede redactada del siguiente modo:

**ENMIENDA**

La Asamblea Constituyente resuelve nombrar una comisión de su seno, para que examine los comprobantes referentes a la aplicación de los mencionados fondos, a los efectos de que esta Asamblea, representación autorizada de todo el pueblo de Cuba, al cerrar el ciclo de provisionalidades y tanteos que hemos pasado, tome cuenta de la liquidación definitiva de dichos fondos públicos y que resuelva que el sobrante de dicho dinero sea invertido en ayudar a los países oprimidos de América Latina, en su lucha anti-imperialista.

Blas Roca.

M.E.C.D. 2016

# "FUE WASHINGTON PODEROSO INSPIRADOR DE BOLIVAR, QUIEN IMPULSO LA LIBERACION DEL NUEVO MUNDO"

Dr. W. E. Klawans.

# LAS INSTITUCIONES CIVICAS INICIAN UNA CAMPAÑA EN PRO DE NUESTRAS TRADICIONES

## EN CADA FECHA PATRIOTICA LOS CUBANOS DEBEN HONRAR A LA ENSEÑA DE LA PATRIA

Todos deben adornar sus casas con la bandera nacional.

Ascienden a 8,085 las inscripciones registradas en el directorio del Rotary, para asistir a la gran Convención

El Club Rotario de la Habana, siempre atento a prestar su cooperación a toda obra patriótica, dedicó su sesión-almuerzo de ayer, celebrada en el Hotel Nacional, a conmemorar el aniversario del glorioso Grito de Baire, que fuera el inicio de nuestra epopeya emancipadora, así como a festejar también la fecha de la fundación del Rotary, cuyos 35 años de actividades se cumplían ayer.

El Presidente del Club y Administrador del Acueducto de Marianao, doctor Carlos M. Calvet, explicó a los asistentes la campaña que realizan, conjuntamente con los rotarios, otras instituciones cívicas tendientes a lograr de todos los cubanos que adornen las fiestas patrias engalanando las fachadas de sus casas con la enseña nacional, despertando de este modo los sentimientos patrióticos de los niños y demostrando la gratitud que debe el pueblo de Cuba a los que supieron luchar por darnos una patria libre.

Después el doctor Calvet pronunció algunas palabras en idioma inglés, dirigidas a los numerosos rotarios visitantes norteamericanos, en homenaje al gran George Washington, cuyo aniversario de su natalicio se celebraba también ayer en la gran República de los Estados Unidos.

El Secretario «Pepe» Carreras, insustituible Presidente de la Asociación de Comerciantes y Banqueros de la Calle de Obispo, quien dió cuenta de los asuntos inherentes a su cargo, refiriéndose también al homenaje que le fué ofrecido por el Presidente del Club, a los periodistas que hacen la información rotaria para los diferentes diarios capitalinos, y el que tuvo lugar en el restaurant «El Patio» el pasado sábado con la asistencia de los Directores del Club de la Habana y algunos Directores y funcionarios de Rotary International.

**La bandera cubana**

El Gobernador del Distrito Rotario 25, (Cuba), doctor Carlos Gárate Bru, pronunció una elocuente peroración de elevados conceptos patrios, rememorando la época en que, al recorrer las calles de la Habana el 24 de febrero, podía advertirse en el ambiente ciudadino una confortadora sensación de patriotismo y un espíritu de solidaridad respecto al enaltecimiento de nuestra enseña nacional que flotaba en todas las azoteas y adornaba todas las ventanas y balcones. «Es lamentable, señores, —dijo el doctor Gárate—, lo que sucede ahora. Los niños cubanos se enteran del 24 de febrero, porque saben que es un día en que no irán a la escuela». Pidió después el doctor Gárate Bru a todos los rotarios que, conservando nuestras bellas tradiciones glorificaran las fechas patrias con la bandera de las franjas y la estrella solitaria sobre el triángulo rojo, símbolo del sacrificio de los que nos legaron una patria, nunca bastante bien amada.

«Es necesario un resurgimiento de nuestra cubanidad —continuó el doctor Gárate— haciendo renacer el entusiasmo que deben despertar en la conciencia ciudadana la rememoración de los hechos históricos que enaltecieron nuestra dignidad y nuestros heroísmos». Después solicitó el doctor Gárate de todos los presentes que en el día de mañana y en todas las fechas nacionales engalanaran sus hogares con banderas cubanas.

**Hay 8,085 inscripciones para la Convención Internacional**

El doctor Calvet anunció que el doctor Luis Machado, daría cuenta sobre los trabajos que viene realizando el Comité que preside, en la organización de la próxima Convención Internacional Rotaria que se celebrará en la Habana en junio. Refiriéndose el doctor Machado a la campaña que se está librando en favor de la bandera cubana, dijo que el Comité Organizador de la Convención Rotaria de 1940 había tomado el acuerdo de hacer que los gallardetes que decorarán los pechos de los diez mil rotarios y familiares que visitarán la Habana con motivo de la Convención Internacional serán banderas cubanas. Apenas terminadas las últimas palabras del doctor Machado, una prolongada ovación, en señal del entusiasmo despertado por la feliz idea, resonó en el local.

El martes último —prosiguió el Dr. Machado— había registrados 8,085 visitantes rotarios y familiares, para el mes de junio. El Comité organizador ha designado 17 sub-comités a cargo de otras tantas materias relacionadas con la Convención, con sus presidentes respectivos, en la siguiente forma:

De «Finanzas», doctor Manuel Garcia; de «Alojamiento», doctor Sergio Herrera; de «Festejos», Rafael Oriol; de «Lugares de Reunión», Moisés Almanza; de Inscripciones, Mario Montoro, «Decoraciones Públicas», «Pepe» Gasch; «Transporte Exterior», Estanislao S. Crespo; «Transporte Local», Adolfo R. Arellano; «Publicidad», Frank Fernández; «Información», Gaetano Todaro; «Recibo», Joseph M. Elías; «Damas», Alex Roberts; «Deportes», doctor Carlos M. Calvet; «Trofeos», Julio Blanco Herrera; «Casa de la Amistad», Arq. Horacio Navarrete; «Rotarios de Ultramar», Ing. Eduardo J. Chibás y «Cooperación Colectiva», doctor José Pérez Cubillas.

Tanto el Comité Organizador como los Sub-Comités, tienen una oficina común en los bajos del Hotel Nacional, con el teléfono U-6214.

**Fundación del Rotary International**

El doctor José Pérez Cubillas pronuncia un brillante discurso evocando el suceso trascendental que constituyó el haber lanzado en Chicago un hombre de espíritu generoso, hace 35 años, la idea de fundar una asociación cuya finalidad básica habría de ser la amistad entre sus miembros: Paul Harris, quien fué, por tanto, el iniciador del rotarismo. Con dos amigos suyos, comenzó los trabajos de organización del primer Club Rotario, y cinco años más tarde la institución adquiría carácter nacional, para convertirse después en una corporación internacional.

Se refiere entonces el doctor Pérez Cubillas a la pureza del sentimiento de la amistad y reseña la diferencia existente en otras manifestaciones y empeños del espíritu humano en que existe, presentada en forma más o menos elevada, el egoísmo que a veces es alto; pero egoísmo al fin. El divino mandato «ama a tu prójimo como a tí mismo», se proyectó entre los rotarios en bien de la comunidad con estos lemas: «Dar de sí antes de pensar en sí» y «Se beneficia más el que mejor sirve».

Terminó el doctor Pérez Cubillas con esta frase: «Los tiempos que vivimos son muy duros y es preciso no pensar sólo en nosotros mismos para pensar en los demás, frecuentemente».

**La recogida de los mendigos**

Llenó el último turno el doctor Sergio Herrera, miembro del Comité Pro-Recogida de Mendigos, informando que las gestiones iniciadas por la Corporación Nacional del Turismo habían fructificado en un sistema que se lleva cabo diariamente gracias a los $2.000.00 aportados por el Consejo Corporativo de Educación, Sanidad y Beneficencia y la provechosa actividad de la Policía Nacional, a cuyo cargo están todos los servicios que se prestan a los necesitados, a quienes se facilitan comida e indumentaria y atención médica a cuantos lo necesitan. A invitación del Tte. Coronel Bernardo García Domínguez y del comandante Juan Serra, los rotarios visitarán el jueves próximo, después de la sesión-almuerzo, el ex-mercado de «La Purísima», que poco a poco está convirtiéndose en un verdadero «Hogar del menesteroso».

«No esperemos —terminó el doctor Herrera— a que el Gobierno sea el que solucione todos los problemas colectivos; es preciso que la propia comunidad ponga remedio a males como éstos, por lo que el Club Rotario debe prestar toda la atención y apoyo necesarios a que la supresión de la mendicidad no se concrete a las medidas temporales cuyos magníficos resultados constatamos, sino que se establezca de una manera permanente y estable.

**La «Semana del Guajiro»**

En representación del señor Secretario de Agricultura realizó un viaje a Oriente el Presidente de la Asociación de Cronistas Rotarios, doctor Osvaldo Valdés de la Paz, para organizar la «Semana del Guajiro». En su primera asistencia a las sesiones, después del viaje, sus compañeros en la prensa y el Club Rotario de la Habana, le prodigaron una cariñosa bienvenida.

## LA CORPORACION GANADERA DE CUBA ELIGIO SU DIRECTIVA

Nuevamente se reunieron ayer en la Cámara de Comercio de la República, en esta ciudad, los elementos interesados en la industria pecuaria nacional que en días pasados, en magna asamblea, hubieron de constituir la Corporación Ganadera de Cuba, con el objeto de designar las personas que han de integrar la Junta Directiva de la misma. Resultó electa la candidatura siguiente:

Presidente, doctor Dionisio Velazco; vices: Remigio Fernández y Arturo Infante; tesorero: doctor Agustín Batista; vice: Eugenio de Sosa Chabau; vocales, Federico Castellanos, W. Leonard, Fernando Galán, E. J. Barker, Joaquín Pedraza, Enrique Tomeu, Pablo L. Pérez, José Estrada Palma, Diego Rodríguez y Domingo Porto Brito.

Como la nueva Sociedad la forman personas de significada representación del sector pecuario, y la Directiva está integrada por un grupo de ellas, bien conocidas por sus actividades en las esferas de los negocios de esa y otras industrias más del país, seguramente la labor que realice la citada colectividad ruralista habrá de comenzar a traducirse muy pronto en resultados de indiscutibles beneficios para los intereses en general de la ganadería cubana.

La Corporación Ganadera de Cuba, según nos manifestó su presidente el doctor Dionisio Velazco, hará cuanto pueda por atraer a su seno a todos aquellos que quieran trabajar, con desinterés y entusiasmo, en favor de la industria, para ver si se logra, mediante la consecución de una labor bien orientada y ajena a conveniencias particulares, el objetivo que persigue todo ganadero, es decir, que esa producción salga del estado de empobrecimiento en que yace hoy.

## EL PRESIDENTE DE LA ASOCIACION DE ANTIGUOS ALUMNOS DEL COLEGIO DE BELEN

tiene el honor de invitar a usted y a su distinguida familia al acto de afirmación patriótico-religiosa, que tendrá lugar el memorable día de nuestra gesta patriótica, 24 de Febrero, a las 2 p. m., en el Teatro Nacional, donde se oirá la voz enardecida del amor a nuestras dos grandes instituciones, Patria y Religión, ajena a todo partidarismo político y deseosa únicamente de consolidar los principios de nuestra civilización y grandeza espiritual.

Al acto, que, a juzgar por el entusiasmo que su solo anuncio ha despertado entre los buenos patriotas, promete ser grandioso, espero que concurrirá usted y las personas mayores de su familia (no se admiten niños), dando de ese modo mayor realce a esta magna demostración de nuestros sentimientos patriótico-religiosos.

Atentamente,

Dr. Nicolás SIERRA.

## BUENA LABOR LA RENDIDA POR LA POLICIA SECRETA EN LA PASADA QUINCENA

Según informó a los periodistas, ayer, el segundo jefe de la Secreta, señor Enrique Fernández Parajón, por conducto del inspector Manuel Rey, dicha policía practicó 1767 servicios durante la pasada primera quincena del actual Febrero, descompuestos así:

Denuncias presentadas: 114; arrestos efectuados, 101; mandamientos judiciales diligenciados, 1011; investigaciones en el interior de la República, 70; ocupaciones de efectos del delito, 33; cartas de ciudadanía informadas, 49; servicios diversos, 387.

**Sustracciones de frascos de medicamento**

El subinspector Raimundo Aragón, al mando del Buró de Robos de la Secreta, con los detectives Pereira y Morejón practica investigaciones alrededor de las continuadas sustracciones de frascos de un medicamento, denunciadas por una razón social de esta capital. Por ese hecho fueron detenidos por dichos agentes de la autoridad Antonio Nieto Gli, acusado de vender el producto, el que manifestó que los había comprado en la farmacia de Trocadero y Consulado, y el propietario de la misma Manuel Otero, ocupando 109 frascos del medicamento, parte de los 864 que aparecen sustraídos. Una vez en las oficinas centrales de la razón social perjudicada, los detenidos señalaron al empleado de la misma, José Casas Colina como el que les había vendido el producto, por lo que quedó detenido también, y presentados todos al Juzgado de Instrucción de la Sección Primera.

**Denuncia de amenazas de muerte**

Inés María Funce, de San Pablo 22, hospitalizado en Emergencias, denunció al detective Amado Martín, de la Secreta, que se constituyó en dicho centro benéfico, que ha sido amenazada de muerte por su ex-amigo Andrés Razal Valdés, el cual ha tratado, también, de matarla con un cuchillo, siendo él quien le causó a ella la lesión de que viene siendo asistida en el Hospital. Detenido Razal por el detective Marino Fernández fué remitido al vivac por el término de ley.

## DISERTARA ESTA NOCHE EL DR. DIEGO VICENTE TEJERA

Esta noche a las nueve, en el Instituto Nacional de Reformas Sociales, ofrecerá una conferencia el Dr. Diego Vicente Tejera, que disertará sobre un tema muy interesante: «Algunos delitos financieros y su trascendencia social».

Estrado de Honor del acto celebrado ayer en el Palacio Nacional del Azúcar para conmemorar el natalicio de Jorge Washington, que organizó la Sociedad Colombista Panamericana. El Presidente de ésta, Dr. Miguel Angel Campa, Secretario de Estado, aparece al centro de la foto; a su derecha, el Encargado de Negocios de los Estados Unidos, Dr. Willard Beaulac; a su izquierda, el Secretario de Defensa, Dr. Domingo F. Ramos, junto al cual se hallaba el Dr. Herminio Portell Vilá En el uso de la palabra el Dr. Klawans, abogado estadounidense residente en nuestra Capital.

## SENTIDA MANIFESTACION DE DUELO FUE EL SEPELIO DEL DR. B. GONZALEZ PASARON

Selecta representación del Foro y de toda la sociedad habanera concurrió al sepelio del extinto, querido ex presidente que fuera de la Audiencia de la Habana

En las últimas horas de la tarde de ayer tuvo efecto el sepelio del licenciado Balbino González Pasarón, ex presidente de la Audiencia de La Habana y uno de los miembros de la judicatura cubana que más se han distinguido por la rectitud de sus principios y por la devoción a su alto ministerio.

Integraron la fúnebre comitiva desde la casa mortuoria al Cementerio de Colón representaciones del Honorable señor Presidente de la República, del Tribunal Supremo y la Audiencia integrados por la mayoría de sus magistrados y empleados, fiscales y jueces de La Habana y significados elementos de la Banca, el Comercio, la Industria y de la sociedad en todas sus actividades. Fué una demostración de pena unánime y sincera, pues el doctor González Pasarón era uno de los miembros que pertenecieron al Poder Judicial que mejor supieron captarse el respeto, la consideración y el afecto de sus compañeros, subalternos y amigos.

**Algunos datos del occiso**

La vida de don Balbino González traza una línea ascendente de esfuerzo propio, de dedicación al estudio, de probidad y honradez. Nacido en 1870, a los dieciocho años ingresó como escribiente estacionario de la Facultad de Derecho de la Universidad, en cuyo centro también cursaba estudios, al par que daba clases de Geografía e Historia en el Casino Español.

En 1899, normalizada la vida ciudadana con la constitución de los primeros Ayuntamientos, concluida la guerra de independencia, el primer alcalde cubano don Perfecto Lacoste designó a don Balbino González secretario de la Alcaldía, cargo que abandonó en virtud del nombramiento que el entonces secretario de Instrucción Pública y Justicia doctor José Antonio González Lanuza le hiciera de abogado fiscal de la Audiencia de La Habana y más tarde del de teniente fiscal de la de Matanzas.

Iniciado el Gobierno de don Tomás Estrada Palma, fué don Balbino González nombrado jefe del Despacho de la Secretaría de Gobernación, cargo que renunció al ser designado magistrado de la Audiencia de Oriente, de donde pasó a la de Matanzas. Siendo Presidente de la República el general José Miguel Gómez, fué designado don Balbino—como todos cariñosamente le llamaban—magistrado de la Sala Tercera de lo Criminal de la Audiencia de La Habana, pasando a la Sala Segunda, la que presidió. De este último cargo pasó a la presidencia de la Audiencia, sustituyendo a don Ambrosio Morales, cargo que ocupó hasta el mes de octubre de 1933 en que se acogió a los beneficios de la Ley de Jubilaciones.

En cuantos empleos desempeñara en su extensa y limpia vida demostró don Balbino González condiciones de carácter poco comunes, uniendo a su natural nobleza y generosidad, acrisolada honradez y firmes principios morales y de justicia. Fué un funcionario que supo honrar y enaltecer la Administración de Justicia.

DIARIO DE LA MARINA, sinceramente apenado por la desaparición en vida de don Balbino González Pasarón, reitera su más cálida expresión de condolencia a su viuda señora María Miyeres, y a todos sus familiares, elevando preces por que el Altísimo acoja en su seno el alma del ilustre amigo.

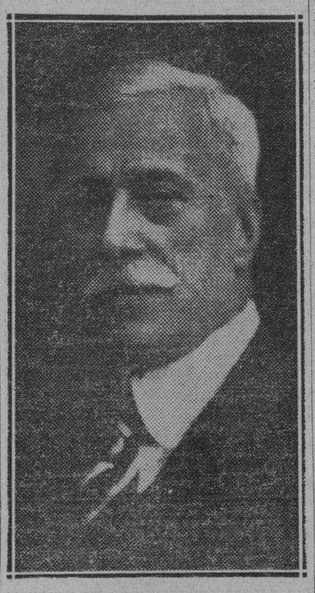

Dr. Balbino González Pasarón

## Reanudadas las actividades en el Frente Occidental

Al mejorar el tiempo, resurgen en el frente las actividades, tanto aéreas como terrestres

PARIS, febrero 22. (Havas).—El comunicado oficial del Gran Estado Mayor francés publicado esta noche, informa de «acciones por las dos artillerías, especialmente al oeste del Sarre y al este de Blies. También rubo actividad de las aviaciones entre el Mosela y el Rin, así como en Alsacia».

**Estuvo algo animado el frente durante el jueves.**

PARIS, febrero 22. (Por Avel de Holstein, corresponsal de la Agencia Havas).—Con la mejoría del tiempo, se han recrudecido en el frente occidental tanto las actividades terrestres como las aéreas. Las dos aviaciones realizaron reconocimientos protegidas por los «cazas», y en tierra se sucedieron los encuentros entre los elementos de contacto y las patrullas.

La más importante de las operaciones del día fué el golpe de mano efectuado por los alemanes en el sector al Este del Mosela, contra un pequeño puesto avanzado francés, que ocupaba tres o cuatro casas a la entrada de una aldea. La infantería enemiga llegó con rapidez suficiente para entablar el combate con granadas de mano, y en el combate que siguió llegaron a ocupar una de las casas. Sin embargo, la intentona era rechazada poco después.

Algo más al Este, en el sector en perpetua inquietud que se extienda al Oeste del Sarre, las patrullas adversarias se encontraron en dos lugares. En uno el destamento alemán se replegó en desorden, dejando armas y material sobre el terreno. En el otro la fuerza francesa hizo dos prisioneros, uno de ellos suboficial y otro aspirante. En el sector de Blies funcionó exclusivamente la artillería, llegando a ser bastante intenso el bombardeo. En el frente del Rin, continuó el tiro incesante entre las casamatas de ambas orillas del río. Las baterías también estuvieron activas.

En el espacio, tras largas semanas de inactividad, debidas al mal tiempo, los aviones de reconocimiento remontaron el vuelo en gran número, escoltados por los de caza, como habitualmente. Hubo, cual en otras ocasiones, algunos combates individuales, pero sin resultados. Los alemanes realizaron algunos reconocimientos profundos sobre el Este y Norte de Francia.

## LOS CONVOYES FRANCESES HAN TENIDO MUY PEQUEÑAS BAJAS

PARIS, febrero 22. (AP).—Los convoyes franceses han escoltado unos 2,000 buques con pérdida de sólo tres en los primeros cinco meses de la guerra, según se decía hoy en los círculos navales. Las pérdidas suman sólo 12,390 toneladas.

La flota francesa ha participado en 116 convoyes comerciales y otros 33 con buques de guerra ingleses.

## EL DOMINGO SERA LA PRUEBA DEL BOTE FLOTADOR «SALVA VIDAS» PARA SUBMARINOS

Para el próximo domingo 25 a las diez de la mañana está señalada una prueba oficial del «Bote flotador salvavidas para submarinos», inventado por los señores Pedro González Allende y Jesús Loizaga Bañales, que han solicitado Patente de Invención en la Secretaría de Comercio en el mes de septiembre del pasado año.

Esta prueba, que ha sido auspiciada por el Jefe del Estado Mayor de la Marina de Guerra Constitucional, está autorizada por la Capitanía del Puerto, que señaló para realizarla el litoral de la antigua Capitanía del Puerto, frente a la Pila de Neptuno, donde hoy más de 25 pies de profundidad.

## CAUSA DE LA INMUNIDAD CONTRA LA INFLUENZA

NEW YORK, febrero 22. (AP).—Una nueva causa de inmunidad contra la influenza se ha descubierto por el doctor Thomas Francis, quien en «Science», órgano oficial de los científicos americanos, dice que el material protector procede de las secreciones nasales, pero que no ha podido ser identificado más detalladamente.

Como quiera que algunas personas poseen esas secreciones y otras no, ello explica la razón por la cual algunas personas no han sido atacadas por ese mal.


*Si HOY se hace suscriptor de*

DIARIO DE LA MARINA

lo recibirá gratis en su domicilio todos los días que restan del presente mes.

LA SUSCRIPCION SOLO CUESTA

$1.30 *al mes*
$3.75 *al trimestre*
$7.00 *al semestre*
*y* $13.50 *al año*

Para suscribirse llame por los teléfonos de nuestra Administración:

*M-7911*
*M-7912*
*M-7913*

y así podrá disfrutar de ese beneficio que le ofrece el periódico mejor informado y más completo de Cuba.

★

LAS SUSCRIPCIONES EN PROVINCIAS PUEDEN SOLICITARSE DIRECTAMENTE O POR MEDIACION DE NUESTROS AGENTES


## CALIDO HOMENAJE RINDIO LA SOCIEDAD COLOMBISTA AL PRIMER PRESIDENTE DE E. U.

58 interesantísimos documentos demostrativos de buenas relaciones entre Cuba y la nación norteña, exhibidos en el Palacio del Azúcar. Una conferencia del Dr. Portell Vilá

Ayer por la tarde, en los salones del Palacio Nacional del Azúcar, con extraordinario lucimiento y bajo los auspicios de la «Sociedad Colombista Panamericana», se celebró el Acto Conmemorativo del Natalicio del Libertador Jorge Washington.

Entre los primeros invitados que hicieron acto de presencia figuraban el Encargado de Negocios de los Estados Unidos de América, Mr. Willard A. Beaulac, y el Cónsul General, Mr. Coert Dubois, y distinguidos funcionarios de la Embajada y del Consulado General Americano.

**58 piezas documentales**

Los asistentes inspeccionaron los interesantísimos documentos históricos sobre las relaciones cubano-americanas expuestos en el vestíbulo del edificio, que fueron facilitados por el Archivo Nacional de la República de Cuba y por el doctor Herminio Portell Vilá —notable historiador y Profesor de Historia de América de la Universidad de la Habana—, figurando entre los de mayor importancia, una comunicación fechada en la Habana, a 4 de abril de 1790, acerca de la Real Orden por la que «se permitía la introducción de víveres solamente a los buques procedentes de los Estados Unidos durante la guerra, y que, en cambio, retornaran con plata, en el caso, únicamente, de no haber frutos del país». Otros documentos curiosos son la Real Orden fechada en San Lorenzo, el 5 de diciembre de 1804 «sobre haberse prevenido al Virrey de México, socorra, en el modo posible, las atenciones de Puerto Rico y las de los Estados Unidos», y el Relato Autógrafo de la Expedición de Narciso López a Vueltabajo en 1851, hecho por el Capitán Ellis.

**Los discursos**

El notable abogado americano, residente en nuestra capital, Dr. Klawans, pronunció una brillante y muy expresiva disertación sobre George Washington, realizando una descripción sencilla, pero elocuente de la gran figura americana. Comentó su obra, en lo político, lo intelectual, lo militar y, a grandes rasgos, describió su personalidad como Estadista. Dijo, entre otras cosas: «Fué Washington poderoso inspirador del gran Simón Bolívar, que inició e impulsó la liberación de todo el resto del Nuevo Mundo; y la obra revolucionaria de Washington en América sirvió de poderoso ejemplo en la liberación de Francia». Y después de disertar durante breves momentos sobre la obra de Washington, los movimientos libertadores de la América y otros asuntos de gran trascendencia, el orador hizo resaltar su satisfacción por el climax de cordialidad y armonía que impera en el ambiente cubano, añadiendo que «ya se vislumbra para Cuba con caracteres inequívocos y entre la admiración de sus hermanas Repúblicas, un porvenir alentador de franca evolución republicana».

Seguidamente el Secretario de Estado, doctor Miguel A. Campa, presentó al doctor Herminio Portell Vilá, quien tuvo a su cargo una importante conferencia sobre «George Washington y su obra», que le valió sinceros aplausos de la nutrida concurrencia. El doctor Portell Vilá, de gran popularidad entre los norteamericanos por haber desempeñado en variadas ocasiones distintas Cátedras en las principales Universidades norteamericanas, fué felicitado por el Encargado de Negocios de los Estados Unidos, Mr. Beaulac, quien en breves palabras agradeció a la Sociedad Colombista Panamericana, y a los cooperadores y concurrentes todos, la celebración de este acto, primero en su clase que se realiza en Cuba.

**La concurrencia**

Entre las altas representaciones Oficiales, Diplomáticas y Sociales concurrentes a este acto, figuraban, a más de los representantes del Gobierno Americano, el Ministro de Colombia, doctor Gutiérrez Lee; el de Haití, señor Lelio Malebranche; el de la República Dominicana, doctor García Godoy; el de Chile, Dr. Martín Figueroa Anguita; los Encargados de Negocios de Francia y de Bélgica; el Secretario de Estado y Presidente de la Sociedad Colombista Panamericana, doctor Miguel Angel Campa; el Secretario de Defensa Nacional, doctor Domingo Ramos; el Introductor del Cuerpo Diplomático, Dr. Rodríguez Capote y los Miembros del Protocolo, doctores Guerra y Patterson; el Cónsul General de la República Dominicana Ing. M. O. Logroño; el de Panamá, doctor Iraizoz, el de Guatemala, doctor Arturo L. Cobar; el de Holanda, señor S. L. Maduro; el Cónsul de Cuba en Chattanooga, Ten., adscripto a la S. C. P., doctor Miguel Ribas Villaverde; el Capitán Zaragozi, en representación del Jefe de la Policía Nacional; el teniente Abella, en representación del Coronel Pedraza; el Director de Cultura, doctor Chacón y Calvo; el Director del Archivo Nacional, Capitán Llaverías; el Comisionado del Turismo, señor Eusebio L. Dardet; el Secretario de la Sociedad Colombista, doctor Zéndegui, y el Director Capitán Martínez Castells; el doctor Roberto Verdaguer, por el Instituto Nacional de Previsión y Reformas Sociales; el doctor Herminio Rodríguez, de la Comisión de Cooperación Intelectual; el señor William A. Campbell, del Club de Leones; el Director de la Biblioteca de la Secretaría de Estado, don Joaquín Navarro Riera; el Presidente de la Asociación Bibliográfica; doctor Julio Villoldo; el Director de la Biblioteca Municipal, Dr. Fermín Peraza Sarausa; el Comandante Antonio Riccardi, en representación de los Boy Scouts de Cuba; nuestro compañero en la prensa, señor José Sánchez Arcilla; el doctor A. Rodríguez Morey, Director del Museo Nacional; así como distinguidas representaciones de gran número de Centros Educacionales Oficiales y Privados, miembros de la Cámara de Comercio Americana, de la American Legion, y otras muchos que lamentamos no recordar.

**Concierto por la Banda Municipal**

Desde las 4 p. m., que el público se detenía con espiritual curiosidad solazándose en la exposición de documentos, la Banda Municipal ofreció una serie de selecciones de música norteamericana de la época del advenimiento de su Independencia.

Al comenzar la sesión la Banda ejecutó el Himno Nacional de Cuba y el de los Estados Unidos de América, que la concurrencia escuchó de pie, y al terminar interpretó el Himno Panamericano.

El grupo de profesores que integran el conjunto musical del Municipio mereció los aplausos que le fueron tributados.

## Hasta el próximo día 15 de marzo podrán celebrarse los exámenes en las distintas Escuelas Universitarias

Una comisión del Consejo del Alma Máter visitó a los líderes de la Asamblea Constituyente para solicitar que la autonomía de ese centro sea consagrada en la C. Magna

Hasta el próximo día 15 de marzo podrán celebrarse exámenes en las distintas escuelas universitarias.

El Consejo Supremo del Alma Máter, en sesión celebrada anoche, acordó autorizar a los decanos para que puedan prorrogar hasta dicho día el período de exámenes.

En distintas escuelas, como Derecho Civil, Medicina y Ciencias, se había interesado la prórroga de ese período.

**Dos peticiones**

El máximo organismo de la Universidad acordó también anoche solicitar de la Asamblea Constituyente que se consagre la autonomía universitaria en la próxima constitución y que se incluya el presupuesto universitario en el presupuesto fijo de la nación.

Una comisión del propio Consejo Universitario se entrevistará con los líderes de los distintos partidos políticos representados en la Convención.

El doctor Rodolfo Méndez Peñate, Rector del Alma Máter, nos lo informó anoche así.

**El Rector tomará posesión el día 8**

Aprobó anoche el alto organismo también que la toma de posesión oficial del doctor Rodolfo Méndez Peñate, que ha sido elegido Rector por el trienio de 1940 a 1943, tenga lugar, conforme hemos informado en varias ocasiones, el día ocho de marzo, en el Aula Magna.

Ante el claustro de profesores tomará posesión el doctor Méndez Peñate.

Dicho día pronunciará unas palabras dando a conocer los puntos esenciales de la plataforma de su gobierno.

**Mañana disertará Infiesta**

En la Asociación de Emigrados Revolucionarios de la Habana habrá de disertar mañana, por la noche, en el acto que celebrarán para conmemorar la fecha patriótica del 24 de febrero, el doctor Ramón Infiesta, profesor de la Facultad de Ciencias Sociales de la Universidad.

Comenzará el acto a las nueve de la noche y habrá números musicales y artísticos.

Se ha de ver muy concurrido el local de los Emigrados Revolucionarios, que se encuentra en la calle de Egido casi esquina a Sol.

## A nuestros Suscriptores

Enterada esta Empresa de que algunos señores suscriptores abonan sus cuotas a nuestros cobradores, sin cuidarse de exigir el recibo oficial que se expide por esta Administración, les suplicamos por este medio, que NO EFECTUEN PAGO ALGUNO A los cobradores, ni a cualquiera otra persona, sin que les entreguen el recibo oficial de la Empresa. De este modo nos evitarán posibles quebrantos y cooperarán a garantizarnos el pago que realicen.

LA ADMINISTRACION

## TRATARA EL COLEGIO DE ABOGADOS LA FALTA DE LIBROS EN LOS JUZGADOS

Se supo ayer en los centros judiciales que en breve habrá de reunirse la Junta de Gobierno del Colegio de Abogados para tratar y tomar acuerdos sobre la exposición que presentará el decano de la institución, doctor Manuel Fernández Supervielle, en demanda de la más rápida solución del problema planteado por la falta de libros-registros de inscripciones de nacimientos, de matrimonios, y otras, en los Juzgados Municipales de la República.

Del asunto nos hemos ocupado ya y habremos de informar a nuestros lectores sobre el acuerdo que adoptó la prestigiosa institución.

## MUERTE DE UN LESIONADO

En la clínica situada en San Rafael y Mazón, falleció anoche Modesto Pombo Taboada, de 46 años de edad y vecino de Santa Clara, a consecuencia de las lesiones que sufrió cerca de su domicilio.

El cadáver le fué entregado a sus familiares, advirtiéndoles juntamente de la obligación de presentarlo en la mañana de hoy en el Necrocomio para la práctica de la autopsia correspondiente.

M.E.C.D. 2016

# DIARIO DE LA MARINA

(S. A.)
FUNDADO EN 1832
(Dirigido hasta 1919 por Don Nicolás Rivero y Muñiz)

DIRECTOR: Dr. JOSÉ I. RIVERO — ADMINISTRADOR: D CELSO GONZALEZ

Domicilio Social: PASEO DE MARTI, NUMERO 551
Agente en N.York: Joshua B. Powers, Inc. 220 East, 42nd. St. New York City

Editado por la Cía. DIARIO DE LA MARINA, (S. A.), cuyo programa consiste «en la defensa de los intereses generales y permanentes de la Nación cubana, de los especiales de la Colonia Española establecida en la misma y de la unión y armonía entre los diversos elementos que conviven en el país». — Artículo 1º de los Estatutos.

TELEFONOS DEL DIARIO

| | |
|---|---|
| Dirección | M-2856 |
| Administración | M-7911 |
| Suscripciones | M-7911 |
| Quejas | M-7911 |
| Clasificados | M-7915 |
| Jefe de Redacción | M-1287 |
| Redacción | M-7913 |
| Sports | M-7912 |
| Agencia Guanabacoa | XO-1584 |

PRECIOS DE SUSCRIPCION

| | Territorio nacional | Extranjero «A» convenio | Extranjero «B» no convenio |
|---|---|---|---|
| Año | $ 13.50 | $ 17.00 | $ 20.00 |
| Semestre | 7.00 | 9.00 | 11.00 |
| Trimestre | 3.75 | 5.00 | 6.00 |
| Mensual | 1.30 | — | — |
| Dominical, Año | — | 5.00 | 7.00 |


## EDITORIALES

## *Medidas fiscales*

En la Secretaría de Hacienda se han dado órdenes terminantes a fin de que se imprima la mayor actividad a los expedientes de apremio, iniciándose las ejecuciones sin dilación cada vez que un contribuyente cualquiera se muestre remiso a satisfacer sus obligaciones para con el fisco.

Este es un asunto que requiere especialísimo interés dentro del cuadro general de la Administración. Desde hace mucho tiempo venimos insistiendo en una tesis que estimamos correcta y que puede formularse así: los déficits presupuestales no se enjugan con sólo crear nuevos impuestos o aumentar los existentes, cosa esta que redunda en perjuicio del comercio, de la industria y de todas las clases de la nación, sino administrando con el mayor celo y diligencia las tasas vigentes.

Es un hecho que los propios funcionarios de la Secretaría reconocen lo que se ha dado en llamar la «congelación de expedientes». La tramitación de nuestros asuntos públicos dista mucho de ser sencilla y rápida. De la colonia heredamos el vicio del expedienteo, que se traduce en morosidad de la maquinaria administrativa, en plétora de personal y en gasto excesivo de materiales de oficina. En los países anglo-sajones, cuyo sentido práctico no puede ponerse en duda, los trámites formales de esta materia están reducidos al mínimo. Se dirá que ello ha sido posible por el estado de confianza que prevalece en las relaciones del Gobierno con el pueblo y que permite prescindir de ciertas formalidades sin que se fomenten recelos y sospechas. Esto es cierto; pero no puede negarse, por otra parte, que una tramitación lenta y prolija da pábulo a mayores suspicacias que un sistema simple y expeditivo. El largo expedienteo da lugar a que, al pasar los asuntos de oficina en oficina, de gaveta en gaveta y de mano en mano, se detengan, con malicia o sin ella, en cualquiera de las numerosas estaciones por donde forzosamente han de cruzar. Hay que procurar que las relaciones entre el contribuyente y el fisco se produzcan en un plano de buena fe. Pero tal vez contribuiría considerablemente a ello el que los funcionarios fiscales mostrasen mayor eficacia en el despacho de los asuntos que les están encomendados.

Según la opinión unánime de nuestras autoridades en materia hacendística, las recaudaciones del Estado cubano aumentarían considerablemente con sólo reprimir la congelación o el engavetamiento de expedientes. Los ingresos actuales en el Tesoro no son del todo satisfactorios, pese al reciente aumento de las tributaciones. El secretario de Hacienda ha dictado algunas medidas encaminadas al mejoramiento de las recaudaciones, a fin de que no se produzca en este año fiscal el alto déficit que se registró en el anterior. Entre esas medidas figuran la de activar los expedientes de apremio, perseguir las morosidades, atender las quejas que se reciben de instituciones oficiales, exponiendo irregularidades y defectos en la tramitación y reorganizar la Comisión de Reforma Tributaria, para que estudie las modificaciones que hay que introducir en el actual sistema de inspección y cobranza de los impuestos, con el fin ya señalado. Estas últimas modificaciones tienden a simplificar la tramitación de los actuales tributos y a una aplicación estricta e igualitaria de las leyes y reglamentos vigentes. Se estima que, mediante ellas, se podrán aumentar los ingresos en las arcas públicas, se evitará el fraude y se facilitará la comprobación entre el rendimiento de las cargas y su realización efectiva.

Estas medidas de vigilancia fiscal son plausibles. Ellas no sólo mejorarán las condiciones económicas del erario, sino que crearán una favorable atmósfera de confianza entre los contribuyentes. Una buena política fiscal exige, ante todo, que los ciudadanos abran un margen de crédito a la Administración. Pero ese crédito no es una dación gratuita; es el resultado de una actuación correcta, severa y diligente por parte de los funcionarios y empleados, desde aquéllos que desempeñan los cargos más eminentes hasta los que realizan labores menos visibles, pero de no menor importancia y responsabilidad.

## *El comunismo, agente de discordia racista*

Se acaba de lanzar contra el comunismo una inculpación muy grave. Se le acusa de intentar establecer en Cuba las pugnas raciales. Conocida la táctica de los servidores de la Tercera Internacional, adicta a la vieja política maquiavélica. Donde los devotos de Moscú pueden sembrar la cizaña, allí están ellos. En nuestra República hasta ahora nos hemos visto a salvo de la discordia causada por el antagonismo de razas. El pigmento de la piel no ha dividido jamás a los cubanos. Si algún intento se registró hace algunos lustros, hubo de ser sofocado por el mutuo acuerdo de la ciudadanía sin distingos de ningún género. Hasta el presente dividieron a nuestro pueblo las tendencias políticas, los personalismos y las ambiciones. Los conflictos religiosos y raciales nos fueron totalmente ajenos. El comunismo no puede servirse aún de aquéllos para sus fines disolventes y perturbadores. En cambio, le resultará dable destruir la buena armonía que reina aquí entre blancos y negros, si unos y otros no se percatan a tiempo del peligro común que les amenaza. Acaba de darse la voz de alarma. No debe ser desatendida. Recuérdese cuál ha sido y es el proceder de los rojos en otros países. Aman el desequilibrio y lo propician. El descontento humano es su fuente de aprovisionamiento. El comunismo pacta con todas las pugnas. Donde no las hay, las provoca. Desgraciadamente siempre halla ocasión de echarle leña al fuego, aprovechándose de los cándidos, a los que atrae con sus cantos de sirena. A cambio de las ofertas de felicidad que prodiga, reclama una obediencia servil, que fuerza al sacrificio de los sentimientos más caros al hombre. En Cuba comenzó azuzando al proletariado contra el capital, de acuerdo con la técnica marxista. Pero esto le lleva tiempo. No le garantiza el éxito inmediato. Prefiere enfrentar al negro con el blanco, que hasta ahora se han entendido muy bien. A ambos les ha unido, y les une el recuerdo del común sacrificio y del común heroísmo para fundar la patria. Mas el comunista considera ésta como una ficción absurda, como un artificio repugnante. Según el criterio bolshevique, el patriotismo es un sentimiento necio. Lo que debemos hacer en nuestro país, para acercarnos a la perfecta felicidad, es pelearnos los blancos y los negros bajo la sombra proficua del pabellón colorado.

El comunismo es y será una fuerza disociadora. Allí, donde ha podido colarse, no ha hecho otra cosa que atentar contra la seguridad del Estado. Aunque en todas partes busca como su mejor aliado al trabajador, se aprovecha de cuantos factores pueden serle útiles. Por ejemplo, en Francia se ha disfrazado de pacifista. Los bolsheviques sienten que se les parte el corazón viendo cómo pelea aquélla con Alemania, a pesar de que la guerra a quien mejor ha aprovechado es a la U.R.S.S., que se anexó la mitad de Polonia sin disparar un solo tiro. Cierto que su tentativa de hacer lo mismo con Finlandia le está resultando en extremo costosa. Mas no importa; el francés, a juicio de los agentes de Moscú, no debe luchar, sino rendirse, para que caiga la tercera República. Esto prueba que los que obedecen al Soviet cultivan el oportunismo. Entre nosotros creen advertir que ahora es la oportunidad para que se establezcan las pugnas raciales. Conviene estar atentos si no queremos lamentar, más pronto quizá de lo que muchos se imaginan, graves disgustos en la familia cubana. Es necesario que nos mantengamos alerta. Sobre todo cuando no faltarán quienes les hagan el juego a los maquinadores de la discordia, por servir intereses inconfesables, suponiendo tal vez que el peligro que se avecina no es tan grande como lo pintan. Lo es, sin embargo, como todo lo que tienda a dividir a los cubanos. Es esta una labor que sólo engendrará odios y rencores. Debemos, pues, mostrarnos unánimes en su condenación.

## BIBLIOGRAFIA

### PUBLICACIONES RECIBIDAS

«Libertad Encadenada». C. Tubio Torrecilla. Editorial «Saeta», Buenos Aires, Argentina, 1939. Compañía Impresora Argentina. 135 pginas.

Es ésta una de las obras últimamente publicadas en el continente que encierran más sentido filosófico de la vida. Son cuentos o narraciones de vidas en constante e íntimo desasosiego con su propio yo, que no obstante encontrarse en completa libertad física, sufren las torturas de sabe Dios qué ataduras incorpóreas que esclavizan y limitan sus más privadas acciones, siempre dependientes de atavismos extraños, subyugantes y opresores.

Narraciones de una viveza extraordinaria y de una veracidad deprimente, encierran en sí todo el amargor de un realismo sin diques ni disimulos, que ponen al descubierto almas en perpetua rebelión, en perpetua inconformidad, que, carentes de fuerza y de decisión para manifestarse de acuerdo con sus propios impulsos, vagan como inconscientes en un mundo ajeno, sin horizontes propios, ni propios recursos, como lanzados al azar, y luchando con los mil y un complejos de su inadaptación y de su carencia de iniciativa.

El autor, C. Tubio Torrecilla, ha logrado en esta obra suya, tan interesante y tan verídica, dar a los personajes las características más adecuadas de expresión y de aspecto. Son figuras siempre de acuerdo con el relato, hechas con el marcado propósito de que sirvan de afirmación rotunda y clara a los hechos que se desarrollan.

El estilo, depurado y original, sirve de estímulo a su lectura, y el desenvolvimiento de cada una de las narraciones presta un interés creciente y ameno. Obra por todos conceptos excelente, merece el tributo sincero de una buena acogida por parte de nuestro elemento literario.

«La fiebre aftosa es un peligro para la salud del hombre». Erwin A. Michelsen. Editorial «Atlas», 1939. Talleres Gráficos J. Belmonte. 158 páginas.

El autor de este libro, que según confesión expresa, no se encuentra habilitado en estudios científicos universitarios, ni en consultas previas de obras de investigadores, dice haber encontrado, a través de sus estudios durante treinta y seis años, un microbio enteramente nuevo y desconocido en el mundo científico, que, según él, se encuentra en todas las carnes de consumo de los distintos países, y que, según demuestra en esta obra suya, es un microbio patógeno de todas las enfermedades.

Hasta el presente, la labor del autor no ha sido digna de crédito; más aún se le ha tildado de iluso en unas partes y de loco en otras. Pero él insiste en que se lea cuidadosamente su obra por aquellas personas entendidas en la materia, para así comprobar que su teoría tiene bases firmes, y que es de positivos resultados el estudio que acerca de este germen patógeno ha hecho.

El doctor Hubert Kresser, notable hombre de ciencias, a quien conoció el autor de este libro en su viaje a París, tomó gran interés primero por este descubrimiento notable, llegando más tarde a la conclusión definitiva de la vital importancia de esta teoría, que lo indujo a realizar distintos experimentos en el Hospital que estaba bajo su dirección, obteniendo grandes resultados, que el autor expone con fotografías en esta obra.

Sería interesante que nuestros científicos prestaran calor a este estupendo descubrimiento. A lo mejor, sin pensarlo, encuentran la causante de todos nuestros males.

## Epistolario de OTEYZA

Dr. Rogelio Rodríguez Barquín.
Marianao.

Muy señor mío:

Aun cuando como aquel viejo león que cantara el poeta, tengo ya «débil la garra y el aliento corto», conservo todavía un espíritu combativo, que se exaspera con el bélico ambiente del actual momento histórico. Y ha de saber usted que si no me he ido a pelear en favor de los fineses, es sólo porque el frío afecta tanto a mi salud, que me acatarro con mirar las fotografías de esos hiperbóreos lugares donde caen los rusos como moscas.

Pero preguntábame yo, ¿no habrá otro frente de combate en el que la temperatura sea más templada y los enemigos sean tan fáciles de matar? Cuando afirmativa respuesta a tal pregunta mía vine a obtener, leyendo la reseña de la última sesión celebrada por el «Consejo Director del Servicio Técnico de Salubridad Rural». Pues según «Avance» dijo, «el punto fundamental tratado en esta reunión, fué realizar una campaña contra las moscas en todo el término municipal de Marianao».

Marianao, en cuanto abarca su municipio, tanto la propia ciudad como los campos circundantes, no es sitio donde haya que temer morir congelado. Respecto a las moscas, sabido es que logra matárselas con la misma facilidad que a los rusos. Consta en el cuento infantil cómo un sastrecillo, que acaso no fuese ni de Finlandia, pudo realizar la hazaña que rimó así:

«De un cachete
maté siete».

Me convienen, pues, el lugar de la campaña y el enemigo contra quien van a romperse las hostilidades. Sobre todo el segundo. Las moscas son para mí igualmente odiosas que los bolcheviques. Tengo por artículo de fe el aforismo de la campaña mosquicida, que advierte: «Si el hombre no mata a la mosca, la mosca matará al hombre». En cuanto lo conocí, me declaré enemigo de las moscas. Como me declaré enemigo del bolcheviquismo, al que juzgo que puede aplicársele advertencia análoga...

Ciñéndome al caso de las moscas, insistiré en la enemistad que las profeso. Con decirle a usted que soy calvo... Recuerde la famosa fábula de «El calvo y la mosca» y comprenderá mi actitud. Hace tiempo que hubo de comprenderla también Santiago Rusiñol.

Fué cuando en España se emprendió la sanitaria campaña que ahora va a realizarse aquí. Por todas partse se fijaron carteles, señalando el peligro de las infecciones que las moscas producen. Y el pueblo español en masa se lanzó a matar moscas, no sólo a golpes de sacudidor, sino también poniendo al alcance de su voracidad sustancias venenosas y hasta atrapándolas con tiras pegajosas en las que morían de hambre. Entonces Rusiñol, que era un artista principalmente en su afán de «epatar a los burgueses», fundó la sociedad de «Los amigos de las moscas». Una especie de «Bando de Piedad»; pero dedicado a las moscas de manera exclusiva.

Yo me negué a pertenecer al grupo protector de esos animalitos, alegando la calvicie que me afligía y cómo me afligían las moscas posándoseme en la calva. Y Rusiñol hízome el honor de contestar a mi artículo con otro suyo, autorizándome para matar todas las moscas que tomaran mi calva por campo de aterrizaje. Tengo así licencia de caza de moscas, que me permite formar en las filas cuya recluta supongo a cargo de usted.

Pues usted, siempre según lo dicho por «Avance», en su calidad de Jefe Local de Sanidad de Marianao, preside la «Comisión Técnica» encargada de no dejar allí una mosca viva. Y yo le ruego, por tanto, que me otorgue satisfacer el espíritu combativo que conservo todavía, alistándome en el ejército que contra las moscas va a luchar allí.

Con las gracias anticipadas, me ofrezco de usted atento s. s. q. e. s. m.

**Luis DE OTEYZA**

La Habana, 23 de Febrero de 1940.

### LA EXTENSION DEL RUBOR

El rubor no está confinado al rostro y el cuello. Los antropólogos han encontrado entre las tribus primitivas y semidesnudas a personas que se ruborizan hasta la cintura.

(De «Collier-s», Nueva York).

## LA CARTA MAGNA — *Por Roseñada*

—Les traía esta maquinita para ver si se apuran un poquito más.

## UN PAIS PEQUEÑO Y UN GRAN JEFE: EL PORTUGAL DE O. SALAZAR

(Especial por CLIPPER)

Por ABEL BONNARD, de la Academia Francesa.

De todos los países que yo desconocía aún, no había ninguno que tanto desease ver como Portugal. La estancia que acabo de hacer en la parte occidental de la Península Ibérica me demuestra que estaba en la razón y que este Estado constituye un modelo entre las naciones de Europa.

Para el viajero atraído por él, el país lusitano es, ante todo, una tierra envuelta por la vasta dulzura del espacio atlántico; campiñas en que gira con lentitud regular el aspa de los molinos de viento; paisajes en que las ondulaciones de sus colinas semejan ir al encuentro de las olas; follajes que iluminan el oro de las naranjas; edificios famosos que atestiguan del genio tenaz de una nación que siempre quiso existir distinta; la docta y célebre ciudad de Coimbra cuya blancura se apoya en verdes pendientes; la ligera Lisboa cuyos palacios azules o rosa sonríen por su aspecto e imponen por su construcción. Con su armonía de colorido es quizá, de todas las capitales europeas, la que mejor se asocia con las nubes.

Pero Portugal es también un pueblo que todos los que lo han visto de cerca lo han estimado y querido: grave en sus costumbres, sobrio en sus gustos, anclado en sus virtudes por la fe católica, laborioso, valiente, servicial y caballeresco; frecuentemente pobre, generoso siempre!

Si como estoy convencido el porvenir de una nación se mide por el valor que conserva su pueblo, de modo que nada puede esperarse cuando está minado, pero con el que todo puede emprender cuando subsiste como una inmensa reserva de oscura nobleza, se puede augurar grandes cosas acerca del Portugal futuro.

**El nuevo soplo: Oliveira Salazar**

De una multitud de méritos desconocidos, es de donde puede surgir de repente una brillante excepción. En Portugal, este acontecimiento no se espera ya porque el hombre llegó a su hora: Oliveira Salazar. Lo menos que de él puede afirmarse, es que apenas se parece a la mayoría de los gobernantes o de los tenidos por tales. No se preocupa de su fama; no pido sino que no lo distraigan de su obra; no hace promesas vanas; no miente jamás. No trabaja más que para su país, pero inspirado en principios tan humanos que da, al mismo tiempo, un ejemplo al mundo. Cree en la virtud de la razón; no de la que divaga por encima de lo real y que se llama lógica, sino de la que se marida con la experiencia y que se denomina **sabia cordura.**

Este hombre está allí, mereciendo tanto más la atención del universo cuanto que nada hace por atraerla. De todos los personajes que pueden causarnos admiración nos la inspira más completa el que quien, como Salazar, resume en su persona las virtudes de su pueblo añadiéndoles su talento personal.

**La entrevista**

Salazar me hizo el honor de recibirme, y de esta entrevista he guardado una impresión imborrable. Por las fotografías sabía, como todo el mundo, lo que su rostro tenía de fino, noble y puro. Lo que sólo viéndolo pude conocer fué que esta cara austera es de una expresión seductora y este encanto es poderoso porque en él se refleja la belleza de alma a través de la superioridad del espíritu.

Recuerdo esa expresión sutil y atenta; esas palabras selectas; esa sonrisa que se mostraba entre los pensamientos más serios. Guardo de la entrevista el sentimiento de que el hombre que yo escuchaba, como sabe los principios en que puede fundarse un orden social jerárquico y fraternal, podría definir también los de una paz justa y real entre las naciones.

Un país, un pueblo, un hombre no lo es todo. Portugal desde que he estado en él lo son para mi también sus hombres; unos eminentes, célebres, de cortesía exquisita, de cultura general que se auna a sus conocimientos y talento especial de cada lusitano, agasanjo al extranjero al que hablan en su lengua, español, francés, inglés, con perfecta elegancia; los otros, los jóvenes, en los que he encontrado una tensión de espíritu y de carácter que me hace pensar que la erforma comenzada en su patria será continuada por ellos.

Si me complazco en comunicar a nuestros lectores todas estas impresiones, es porque creo que ningún país suscita en Europa mayor curiosidad y simpatía que el Portugal de hoy. Cuanto más se ve a otras naciones caer en la embriaguez de su propia fuerza, tanto más se interesa uno en la obra de renovación realizada en Lusitania con una probidad y aplicación asombrosas. Mientras que otros poderes no se aumentan sino en extensión, la atención del mundo se vuelve hacia este país donde se establece un orden de altura que, lejos de aplastar los espíritus, solicita el ser sostenido, alimetado y vivificado por ellos.

La experiencia emprendida por Portugal es de un valor general. Es por fenómenos de esta naturaleza por lo que el terrible mundo en que vivimos, aunque oprimido por fuerzas materiales, es menos material que ayer.

En el dramático trastorno en que cada nación debe responder al requerimiento del destino y superarse, si no quiere desaparecer, un pueblo cuenta no únicamente según su fuerza, sino según el espíritu que irradia y la energía que manifiesta, y no ya por el arma que esgrime en sus manos, sino por la estrella que luce en su frente. Poco ha que una nación pequeña no era más que pequeña; hoy un pueblo no necesita ser extenso y fuerte para tratar de ser grande. Bien reducida es Finlandia, a cuyos pies ha abortado la abyecta fuerza de los Soviets; bien pequeña es Bélgica, apasionada de su independencia; y Suiza, realizada por el orgullo de sus virtudes cívicas y militares; y Portugal, donde ilumina la lámpara de Salazar: discreta, estudiosa y, hasta me atrevería a decir, casta lámpara; una de las mejores del mundo.

## Mannerheim previó en 1918 y quiso evitarlo entonces, el drama de hoy

### Cuando, vencedor de las tropas rojas en Finlandia se disponía a atacar la capital rusa, el Gobierno se lo impidió. Biografía rápida del gran militar

Millares de finlandeses que ven hoy las ciudades de su bella nación devastadas por los implacables e injustificados bombardeos de los aviadores rojos, pensarán con toda razón:

—¿Por qué no dejarían actuar a Mannerheim en su oportunidad?

En efecto: cuando el heroico, talentoso y vidente Mariscal finlandés acababa de limpiar a su país de fuerzas bolschevikis; cuando hizo prisionero a una parte y puso en vergonzosa fuga a la otra del ejército rojo en 1918, pidió autorización al gobierno recien establecido, para proseguir su marcha triunfal por la Karelia y llegar hasta Petrogrado en una operación combinada con las fuerzas británicas que se dirigian a Murmansk. Quería poner término a la mala yerba que, más o menos tarde, habría de tratar de extenderse nuevamente hacia el territorio liberado de la pequeña nacionalidad.

El pueblo finlandés no quería más guerra; y el gobierno del regente Per Svinhufvud sentíase demasiado unido por la gratitud al Imperio alemán para vincularse oficialmente a la Gran Bretaña en cualquier empresa. Tan es así que el propio regente pidió al Kaiser (que parecía entonces el indudable vencedor en la guerra contra los aliados) la designación de un allegado para que asumiera las funciones de regente. Y Guillermo II designó a su cuñado el Príncipe Federico Carlos de Hesse para sumir tales funciones siendo elegido por la Dieta finlandesa.

Apenas realizado este cambio que establecía un nexo casi indisoluble entre Finlandia y Alemania, se produjo el colapso de esta nación en la guerra y Finlandia se vió en una situación difícil, de la que sólo podía sacarla el general Mannerheim.

Y Mannerheim aceptó la encomienda bajo dos condiciones esenciales que le habían hecho antes alejarse de toda actividad oficial:

1.—No vinculación militar con Alemania.

2.—Mantenimiento del ejército finlandés lo más fuerte posible.

Mediante sus gestiones en Londres y París se logró restablecer las relaciones con los aliados y al regresar triunfante (esta vez en el aspecto diplomático según lo fuera antes en el militar) la renuncia del regente y del príncipe Federico permitieron al militar instalarse como regente de la nación.

Al ser instaurada la República, Mannerheim pudo haber sido el Presidente si se resigna a mantener un plan de paz; pero su deseo de acabar con el bolshevikismo hizo temer al pueblo y al Parlamento verse envueltos en una nueva guerra y su adversario, el profesor K. J. Stahiberg, que presentó una plataforma basada en el perdón de los prisioneros rojos (unos diez mil) resultó electo para la primera magistratura por una votación de 143 por 50.

Como hiciera en otras ocasiones semejantes Mannerheim se retiró, esta vez a Louhisari, desde donde a veces opinaba sobre los problemas de la nación.

**Previsión admirable del militar**

Tan amante de su Patria como enemigo irreconciliable de los Rojos a cuyas intenciones alevosas temió tiempre, el gran militar consagró sus días de retiro a preparar las defensas nacionales, tanto en el orden material como en el táctico. Escribió cuatro libros de texto sobre táctica militar con tan clara visión de las realidades que fueron basadas en las Estaciones del año, fijando para cada una el sistema a seguir; pidió un aumento progresivo del presupuesto de guerra y en 1931 organizó la ejemplar Guardia Cívica, una admirable fuerza de reserva integrada por cien mil hombres. Dos años más tarde fué nombrado Mariscal de Campo finlandés; y al ocupar ese puesto declaró que «si no se realizaba el servicio militar, él se lavaba las manos en el problema de la defensa» El gobierno accedió a su petición.

En su empeño de poner a la nación en condiciones de defensa inmejorables de acuerdo con sus recursos (y los hechos han probado que consiguió su objeto) Mannerheim seleccionó entre sus oficiales jóvenes a los que juzgó con mayor capacidad, enviándolos a Francia y Alemania a estudiar la ciencia de la guerra. Estos jóvenes se hicieron tan expertos que a ellos se debe la maravillosa actuación del ejército finlandés en la actual campaña contra los rusos. El Mayor General Garl Lennart Oesch, Jefe de Estado Mayor fué instruido en Alemania; el General Hugo Ostermann, comandante en Jefe del Ejército, ha sido el autor de las operaciones que culminaron en las derrotas rusas y en los sucesivos copos de las divisiones rojas que tanto han desorganizado al ejército de Stalin. Este general había peleado junto a los alemanes en la guerra mundial. El General Harald Ohquist es quien dirige las operaciones en el Istmo de Karelia y cooperó con Mannerheim en la construcción de las admirables defensas conocidas por línea Mannerheim.

Pese a todos sus éxitos y al decidido propósito finlandés de que «el último anciano y el último niño mueran empuñando las armas en defensa de la Patria», el ilustre militar ha dicho al mundo: «Aunque admiréis nuestra capacidad y nuestro heroísmo, no olvidéis que estamos luchando en una proporción de uno contra cincuenta».

**Una brillante historia militar**

Este hombre extraordinario que durante 29 años figuró en el ejército de la Rusia zarista, es el tercer hijo —y el más rebelde—de los ocho que tuvo el matrimonio formado por un intelectual revolucionario y su rica esposa. Carlos Gustavo Emilio constituía la obsesión materna, y mientras su hermana mayor, Sophie, conquistaba fama mundial como nurse, él parecía destinado a todo menos a fines piadosos.

Tras sus estudios iniciales en la escuela de cadetes de Hamina, donde ingresó a los catorce años, estuvo en la escuela de Caballería Nikoloev en Rusia y salió graduado de segundo teniente en 1889 a la edad de 22 años. Dos años más tarde fué incorporado a la guardia de caballería del Zar. Contrajo matrimonio poco después con una hija del Mayor General Arapo y ascendió con rapidez: a primer teniente en 1893; segundo capitán en 1899 y capitán de Caballería en 1901. En 1904 fué a pelear en la guerra ruso-japonesa como teniente coronel de Dragones y regresó dos años después como coronel y ostentando tres condecoraciones. Realizó luego por cuenta del gobierno una expedición que duró dos años y en la cual corrió inminentes peligros. En 1913 lo nombraron Jefe de los Ulanos y al estallar la guerra en 1914 era Mayor General.

En ella se destacó como estratega y cierta vez, desobedeciendo una orden superior salvó a su división. Ganó así la orden de San Jorge y.... una reprimenda. Estuvo luego en los frentes de la Besarabia y de Rumanía. Después de la revolución de marzo comenzó a tener dificultades con los oficiales jóvenes indisciplinados y al tratar de impedir este estado de cosas fué destituído del Estado Mayor....

En esa situación y ya prácticamente retirado, el seis de diciembre de 1917 la dieta finlandesa declaró su independencia de Rusia y Mannerheim volvió a su Patria, para lo cual tuvo, naturalmente que utilizar un disfraz. En Finlandia reinaba el caos cuando él llegó a Helsinki. Una guardia roja estaba imponiendo el terror y quería hacer a Finlandia una sucursal más de Rusia. Algunos oficiales del antiguo ejército lograron obtener armas y se produjo la guerra civil muy sangrienta en la que Manneheim se puso al frente de los anticomunistas. Numerosos finlandeses que habían estado peleando en Alemania volvieron a su país al requerimiento de Mannerheim y con muy escasas tropas (lo mismo que ahora) derrotó decisivamente a los rusos, tomándoles enorme número de prisioneros. Otros rusos huyeron y no pocos fueron fusilados. Luego vino la ayuda enviada por Alemania y se consumó la derrota rusa en la forma decisiva, al extremo de que Mannerheim pensó, como decíamos a principio, en continuar hasta Petrogrado para batir a los rojos en su propio territorio.

Y ¿cuál habría sido el resultado de una acción de esa naturaleza en aquella época? Seguramente habría cambiado totalmente el curso de los acontecimientos y la tragedia que hoy palpita sobre Finlandia no hubiese llegado a producirse.....

Mannerheim está de nuevo defendiendo a la Patria que salvó varias veces de la destrucción o del caos... Pero ¿será bastante fuerte su estrategia y el valor enorme de sus conterráneos para neutralizar esa superioridad numérica brutal de cincuenta por uno?

**B. JIMENEZ PERDOMO.**

## A TRAVES DE LA VIDA

### MEMORIAS DE UN SALVAJE

No creo más en la linterna de Diógenes que en su tonel; pero tomando al pie de la letra estas dos humoradas célebres, pudiéramos decir que en lugar de una linterna, serían hoy, mucho mejor, dos: una en cada mano, para encontrar a un hombre; y que al ver esta fiebre de peregrinaciones que convierte a la sociedad actual en un inmenso hormiguero, siempre en movimiento, se sentiría, verdaderamente, la tentación de encerrarse en un tonel.

Las anteriores frases son de un escritor que se apellidaba **Sauvage** y que, en castellano, se traduciría por «salvaje». Extraña manera, en verdad, de llamarse una persona, pero de todos modos, el movimiento incesante de las hormigas no tiene relación ni semejanza alguna con el de los hombres, porque el de esos insectos es impulsado por el trabajo y un gran espíritu social, mientras el individuo humano no se mueve sino para el interés y el egoísmo.

Me han hablado de un hombre que ha inventado un automóvil que se guía por sí solo.

Desearía conocer a alguien que inventara la manera de dar a los hombres una buena dirección.

Dos muchachas se disgustaron, separándose peleadas.

—¿Por qué?—le pregunté a una.

—Porque sí—me respondió «a la criolla».

—¿Diversidad de opinión? — insistí.

—No; las dos pensábamos que «él» era perfecto.

La civilización educa a los salvajes; algunas veces con su poderosa enseñanza moral y otras veces con sus poderosos explosivos.

Un joven literato preguntaba a su novia, con la inquietud que han tenido siempre las letras para con el comercio:

—¿Ha descubierto tu padre que yo soy poeta?

—No—respondió cándidamente la muchacha—, y eso que lee todo lo que tú escribes.

—Usted no me fiaba, y lo comprendo—decía un individuo a un conocido perfumista—porque antes era para usted un extranjero, pero ahora no lo soy.

—Precisamente porque ya lo conozco a usted, no le fío...

Ayer, en un tranvía del eléctrico, presencié una escena curiosa.

—Creo—decía un pasajero, buscando inútilmente en sus bolsillos— que me he olvidado el dinero. Dígame, conductor, ¿qué hacen ustedes cuando un caballero respetable y bien portado no puede pagar su pasaje?

—¿Qué hacemos? Pues lo conducimos gratis... hasta la primera esquina.

Llegará el día en que las tarifas, como subsidio de guerra, serán consideradas menos bárbaras que las ordinarias contribuciones de la paz.

El delirio de grandeza, para los pueblos, como para los hombres, empieza a cañonazos.

Sólo que es mucho más ridículo cuando los tiros son con pólvora sola.

Observen ustedes que la ola es, enteramente, la garra del mar.

Estamos muy civilizados, pero fíjense que no hay ciudades ni pueblos en el mundo que no muestren bayonetas muy puntiagudas y sables muy bien afilados.

**Héctor DE SAAVEDRA**

## VIBRACIONES NORTEÑAS

### UN INVENTO DE PAZ Y DE GUERRA

NUEVA YORK, febrero 22.—Una investigación incidental dentro de las que se hacen para conocer cómo se desenvuelven las células cancerosas ha hecho posible que se perfeccione un invento por medio del cual se puede, de inmediato, encontrar cualquier clase de gas, donde quiera que se halle.

Este invento, según las palabras de un físico de la Universidad de Johns Hopkins, ofrece innumerables posibilidades tanto en tiempo de paz como de guerra.

El mecanismo se basa en un conocido principio espectroscópico y ha sido diseñado por el doctor A. Herman Pfund, decano de la facultad de Física. Es un aparato tan sensible que puede delatar la presencia de cualquier clase de gas que se encuentre en la atmósfera en una proporción de una parte en un millón, según los experimentos llevados a cabo.

Puede actuar de modo automático y puede trasmitir la oportuna señal a larga distancia por medio de la electricidad. Colocado en una mina, túnel, o planta industrial, el aparato puede avisar la presencia de gas con tiempo suficiente para la protección de los obreros. En tiempo de guerra puede ser utilizado para conocer el momento de un ataque del enemigo.

El aparato consiste en un rollo de alambre calentado eléctricamente, un depósito absorbente que contiene el gas que será analizado y otro depósito adyacente, que lleva el nombre de detector, que mide el gas y trasmite la información, eléctricamente a un galvanómetro.

La energía radiante del «coil» pasa a través de la cámara absorbente y luego por el detector que ha sido preparado con la clase de gas que se sospecha existe en la atmósfera. Aquí las ondas de longitud de los rayos de la energía comienzan a trabajar. Como cada gas absorbe una distinta onda de longitud de los rayos, debido a las variables combinaciones químicas, se registran unos mínimos cambios de temperatura en el detector, cambios que son registrados, convertidos en impulsos eléctricos y luego registrados en el galvanómetro.

Aunque cada unidad registra sólo la clase de gas para la cual ha sido preparada, varias de ellas pueden ser utilizadas para dar a conocer la presencia de diversos gases, explicó el doctor Pfund. La ventaja de este aparato, ha dicho el inventor, consiste en su operación casi instantánea. Los métodos de análisis químicos son despaciosos y laboriosos, concluyó.

El doctor Pfund creó este aparato en combinación con una colega suyo, que investiga en una escuela de medicina una fórmula que le permita determinar la proporción en que las células cancerosas fabrican el bioxido de carbono.

Un pequeño aparato similar podría medir las pequeñas cantidades de gas que producen las bacterias y otros organismos.

El descubrimiento del método del doctor Pfund, mediante un nuevo aparato que viene a aumentar el número de los centenares que se utilizan en la industria química, resulta plausible. en estos momentos en que los hombres pacifistas deben desconfiar de cuanto salga de los laboratorios de la química experimental. Acaso sirva para anunciar a la población indefensa, mujeres, niños, ancianos, no combatientes, en fin, las medidas de precaución que deberán adoptar contra determinados gases, y quizás permita también dar la voz de alarma, antes que pueda ser irremediable el ataque de la artillería o de la aviación contra las poblaciones indefensas.

Ya que el hombre, a pesar de sus constantes esfuerzos, no ha podido evitar la guerra, y cada día la hace más cruel e inhumana mediante la aplicación de procedimientos y sistemas que se consideraban útiles sólo para el progreso humano, bueno es que se ensalce la labor de los seres altruistas que dedican su vida al estudio de cuanto tienda a su protección.

**Andre de Saint-Avit.**

### FECHAS Y ANIVERSARIOS

**Febrero 23**

El año 1500 nació en Gante, Carlos I de España y V de Alemania. Fué coronado como rey de Lombardía y Emperador del Sacro Imperio Romano en Bolonia el 24 de febrero de 1530 y murió en el Monasterio de Yuste el 21 de septiembre de 1558.

—En 1835 murió en Bogotá don José María de Castillo y Rada, uno de los primeros presidente que tuvo la República de Colombia. Había nacido en Cartagena de Indias en 1776.

## SU DESTINO

**FEBRERO 23**
**"PISCIS"**

Por regla general, el niño que nace en este día es desaplicado y no le encuentra interés a los estudios hasta que llega a cierta edad, cuando trata de recuperar el terreno perdido.

El porvenir de la mujer que ha nacido en esta fecha, depende mucho del ambiente y circunstancias que la rodean. Es tan impresionable como susceptible, por lo cual debe evitar la lectura de obras que causen en su ánimo demasiada impresión. Debe cultivar la amistad de personas activas y, de ser posible, intelectuales. Su porvenir, si se dedica al trabajo puede encontrarlo en el comercio, el periodismo y el teatro. Su felicidad en el matrimonio será muy grande, sobre todo si tiene la dicha de ser madre.

El hombre que cumple años en este día tiene temperamento artístico muy acentuado y cualquiera que sea la carrera que escoja, siempre sentirá una gran inclinación por todo lo que se refiera a las bellas artes. Otras actividades en que puede triunfar son las de conferenciante, abogado, comerciante, médico y actor.

El 23 de febrero nacieron entre otras personalidades históricas el General Sucre, Gran Mariscal de Ayacucho (1795) y George Frederick Haendel, el famoso compositor alemán (1685).

M.E.C.D. 2016

# VIBOREÑAS

**DON BALBINO GONZALEZ PASARON.** — Con desagradable sorpresa y hondo sentimiento, recibió la sociedad habanera en la mañana de ayer, la triste noticia del sensible e inesperado fallecimiento del licenciado don Balbino González Pasarón, distinguido y cumplido caballero, que por muchos años ocupó con los más altos prestigios la Presidencia de la Audiencia de la Habana.

Hombre bueno y sencillo, de carácter jovial, deja a su muerte una gran estela de afectos y simpatías, en nuestra sociedad donde era altamente estimado por sus singulares dotes de caballerosidad y hombría de bien.

Su sepelio efectuado en la tarde de ayer, resultó grande e imponente manifestación de dolor, habiendo asistido una nutrida y selecta representación del foro, del gobierno y de nuestro mundo social y diplomático.

A su pobre viuda, la respetable y bondadosa dama María Miyeres, a su hermano, nuestro estimado amigo el señor Luis González Pasarón y a sus demás familiares, atribulados en estos momentos con tan tremenda desgracia, enviamos la expresión de nuestra más sentida conciencia, rogando a Dios por el eterno descanso de su alma.

**PRIMERA PIEDRA.** — Esta tarde a las cinco tendrá lugar el acto de la colocación de la primera piedra de la casa que se ha de edificar en la Calzada de Columbia y calle séptima en Marianao, para destinarla al sorteo de Caridad que a beneficio de las instituciones adscriptas a la Corporación Nacional de Asistencia Pública, se celebrará próximamente.

A este acto patrocinado por la elegante dama Elisa Godínez, gentil y bella esposa del Coronel Fulgencio Batista asistirán distinguidas personalidades, invitadas por el Comandante doctor Julio D. Argüelles, Presidente de la Corporación Nacional de Asistencia Pública.

**RECITAL DE PIANO.** — En el Conservatorio Arias, el antiguo y acreditado plantel, que dirige la culta profesora señora Asunción García de Arias, ofrecerá pasado mañana domingo, un recital de piano la graciosa señorita María Teresa Capestany y Bacallao, graduada de aquel centro, y aventajada alumna del laureado maestro Raimundo Lada profesor del curso de piano superior de ese Conservatorio, con el que amplía sus estudios.

En el programa de la señorita Capestany, figuran la Sonata Op. 10, núm. 3 de Beethoven en los tiempos, presto, largo e mesto, menuetto, trío y rondo .

Papillons de Schumann, The Maiden-s wish de Chopin, Sacro Monte, de J. Turina, Clair de Lune, de Debussy y Rigaudon de Ravel.

Para las cinco de la tarde se ha dispuesto este concierto, que será por invitación.

**LA CONFERENCIA DE ESTA TARDE.** — En la Casa Cultural de Católicas y conforme anunciamos en nuestra crónica de ayer, ofrecerá esta tarde a las seis, su interesante conferencia sobre «El catolicismo y los regímenes políticos» el distinguido sacerdote Rvdo. Padre Ignacio Biain, existiendo extraordinaria animación entre las numerosas socias y asiduas concurrentes de tan prestigiosa institución, por escuchar la palabra docta y elocuente de tan ilustre conferencista.

**FIESTA RELIGIOSA.** —Organizada por la Asociación de Nuestra Señora de la Caridad, que preside la distinguida y bondadosa dama, Josefina de la Vega viuda de Posara, madre amantísima del querido compañero de la crónica social de este periódico, Luis de Posada, se celebrará mañana a las nueve, en la Iglesia oe San Francisco de Asís, en Cuba y Amargura, una solemne y brillante fiesta religiosa en honor de la Venerable Patrona de Cuba, Nuestra Señora de la Caridad.

Habrá misa solemne de ministros con acompañamiento de muy buenas voces, estando el sermón a cargo del Rvdo. Padre José de Sarasola, Director de la Asociación, que conjuntamente con la señora viuda de Posada, y la vice-presidenta señora Rosa Alvarez de Serra, han suscrito las invitaciones, para esta fiesta a la que asistirán los incontables devotos de la excelsa Patrona.

**CONCIERTO CONMEMORATIVO.** — La Sociedad Artística Domiecis-Mariani, celebrará esta tarde a las cinco en los salones del Women-s Club un gran concierto en conmemoración del segundo aniversario de la fundación de tan culta y simpática sociedad, presentando a la soprano Marina Dutra y al tenor Augusto de Giuli, embajadores artísticos de la república del Uruguay en misión de arte por las naciones Hispano Americanas.

El señor César Rodríguez, compañero en el periodismo y Presidente de la Sociedad de Autores Teatrales, pronunciará un breve y elocuente discurso, dirigiendo también algunas palabras a la concurrencia a la señorita Lía de la Torriente Brau, Presidenta de la Sociedad Artística Dominicis Mariani.

El programa estará a cargo del dúo Marina y Sarandi, figurando como pianista acompañante el maestro Agustín Irulegui.

Agradecido a la invitación.

**ACTOS DEL DIA.**—A las nueve de la mañana en la iglesia de Jesús María se efectuarán los solemnes cultos al Glorioso Nazareno, correspondientes al tercer viernes de cuaresmda, con misa solemne, vía-crucis, procesión por el interior del templo y el sermón a cargo del Rvdo. Padre Evelio Díaz.

La señora de Roig ofrece el adorno floral del trono.

Las esclavas del Nazareno y el RP. Francisco Vega, párroco de Jesús María, invitan a todos los fieles.

En el Círculo de Bellas Artes se inaugurará de manera brillante el XXII Salón de Bellas Artes de 1940 con la exposición de ciento cincuenta y una obras, de nuestros más conocidos artistas de pintura, escultura, artes gráficas y aplicadas y arquitectura.

El discurso de apertura lo pronunciará el doctor José Manuel Cortina, distinguido orador y hombre público.

La Banda de Música del Estado Mayor de la Marina Constitucional, cedida gentilmente por el Coronel Angel A. González, en homenaje a los artistas cubanos, brindará un selecto programa desde la explanada del Capitolio.

Los caballeros irán de smoking.

En la iglesia de Nuestra Señora de Monserrate, contraerán matrimonio a las ocho y media de la noche la graciosa señorita Carlotica Díaz Pérez y el simpático joven Manuel Díaz Maseda, prometiendo resultar muy lucida tan interesante ceremonia, de la que daremos cuenta en nuestra crónica de mañana.

En el «Cine Moderno» será gran día el de hoy, con el estreno de la soberbia producción «Su primer amor» en el que triunfa una vez más la simpatiquísima Deanna Durbin.

Mañana sábado día de fiesta nacional habrá matinée desde la una.

**CUMPLEAÑOS.** — Días pasados celebró su cumpleaños viéndose rodeada de halagos y congratulaciones por parte de familiares y amigos, la simpática señorita Elvira Verdes León.

Felicidades.

**Orestes DEL CASTILLO.**

Para Ojos fatigados y párpados resecos y con líneas

**"Herbal Eye Tissue Oil" de Helena Rubinstein**

El exceso de luz que hay en los trópicos determina, mucho antes de lo normal, cansancio y fatiga en los músculos del ojo, apareciendo desde temprano, líneas en los párpados y la piel se torna reseca y de aspecto envejecido. Si usted confronta ese problema, acuda al "Herbal Eye Tissue Oil" de Mdme. Rubinstein. Aplíqueselo al maquillarse o durante la noche, frotando suavemente con las yemas de los dedos, desde el centro hacia los lados, todo alrededor del ojo. Muy pronto advertirá maravillosos resultados. Empiece a usarlo en seguida. Pídalo en nuestro Depto. Rubinstein. 2.00.

Fin de Siglo

san rafael y águila, m-5991-92-93

**Con Aire Acondicionado en la Planta Baja y Oficinas**

La dama de Sociedad

usa siempre el mejor polvo y lo pide por su nombre: Polvo Facial Blanco y Negro. Sabe que la deja satisfecha, basta usarlo una vez para conservar todo el día su rostro atractivo. Embellezca y proteja su cutis usando siempre el

Polvo facial BLANCO Y NEGRO


**LOS SEÑALAMIENTOS PARA HOY EN EL TRIBUNAL SUPREMO Y LA AUDIENCIA**

**EN EL TRIBUNAL SUPREMO**
**(Por la tarde)**

Sala de lo Contencioso-administrativo y de Leyes Especiales: Federico Porro Orfila y Consejo Central de Servicios Públicos, letrado Rodríguez Ramírez, ponente eTorres Tomás; José Gómez y Alcalde de Camagüey, sobre cobro de contribución territorial de fincas, letrados Salaya y Peláez, ponente Cantero; Cuban Silk Mills Co., contra Dirección General de Aduanas, letrado Zayas Portela, ponente Cantero; Antonio Alvarez y la misma Dirección, ponente eTorres; Compañía Primer Molino Arrocero y Dirección General de Aduanas, sobre arroz, letrado Lamadrid, ponentes Torres, y Domingo Morales del Castillo, tres demandas; Blanca Aladro y Compañía Seguros La Cañera, sobre accidente del trabajo, letrados Rita Pérez Negret y Moré.

Sala de lo Criminal: Homicidio culposo, Celestino Pando, letrado Rubio, ponente Tabío; Falsedad, Claudio Quintanales, letrado Neugart, ponente Tabío; Ultrajes, Gil Basulto, letrado Casuso; Lesiones, Secundino López y otro, letrado Argüelles, ponente Chaves.

Sala de lo Civil: Desahucio, Amada, Eulalia y Amelia Josefa Loré y Compañía Ganadera y Agrícola, San José, S. A., ponente, de Solórzano; Desahucio, Rosa Juan Belda y Emilio Bango y otro, ponente Alvarez Maruri; Quebrantamiento, audiencia verbal, rollo 21 de 1939.

**EN LA AUDIENCIA**
**(Por la mañana)**

Sala Primera de lo Criminal: no hay señalamientos; Sala Segunda: no hay señalamientos; Sala Tercera: Benito Quesada, robo, defensor, Chediak; Santiago Lorenzo, rapto, defensor Sainz Silveira; Sala Cuarta de lo Criminal: Rolando Díaz, robo, defensor Castellanos; Sala Quinta: José Trens, Mario Rosales y Miguel A. Pérez, por lesiones, defensores Menció, Villiers y Rabell; Emilio Roig, estafa, defensor Quintana; Pascual Cajal, rapto, defensor, Villiers; Rafael Callejas, cohecho, defensor Ostolaza.

En lo Civil: no hay.

**ESTAFA**

El vigilante 1691, J. Gavilán, de la Séptima Estación, arrestó a Angel Fernández Muñoz, de Estévez 67, por acusarlo Juan Regueira, le hurtó del bolsillo ocho pesos en billetes.


# ¿PUEDE CURARSE LA EPILEPSIA?

**Párrafo interesante de una obra extraordinaria. Los especialistas ofrecen nuevas esperanzas a los enfermos.**
**1000 EJEMPLARES GRATIS PARA LOS LECTORES.**

¿Que es la epilepsia? Sólo sabemos que es un azote que durante los años ha perseguido a ricos y pobres, grandes y humildes. Julio César, Napoleón, Byron, Haendel y Mendelsohn, padecían de epilepsia.

Desde luego, esta enfermedad ha interesado a los hombres de ciencia de todo el mundo durante largo tiempo y todos concuerdan que sus esfuerzos han producido éxito, porque actualmente existe un remedio que produce alivio en la gran mayoría de los casos.

Este nuevo remedio notable, que durante tantos años ha sido buscado por tantos desgraciados, se describe detalladamente en lenguaje sencillo en un folleto nuevo titulado "¿Puede Curarse la Epilepsia?" Este libro no se vende, sino que se ofrece gratuitamente a todo epiléptico, a sus amistades y parientes. Basta completar el cupón al pie de la presente y a su recibo mandaremos gratis un ejemplar.

Toda persona que padezca de epilepsia no debe demorar en enviar el cupón, porque pronto recibirá datos sobre el remedio nuevo y maravilloso. Esta preparación no contiene Bromuros. Es enteramente segura e inofensiva para la más tierna criatura. Alivia los ataques epilépticos positiva y absolutamente y prontamente permite que el enfermo lleve una vida normal, con la seguridad de continuar su trabajo o estudios.

Los hombres de ciencia más distinguidos del mundo han expresado sus opiniones sobre la excelencia y eficacia del nuevo remedio.

El Dr. Lisznai Imré, del Hospital de San Esteban de Budapest, asevera que: "La condición de los pacientes mejoró notablemente."

El Dr. Clarence J. Miner, anterior Comandante del Cuerpo Médico del Ejército Británico, observa: "Es el único remedio que ha merecido mi aprobación."

El Dr. Sarat C. Mukerji, de Calcuta, India, especialista diplomado en la India y América, nos escribe que: "Abrigo la esperanza de que los malogrados enfermos de epilepsia conozcan este maravilloso remedio, que no dejará de aliviarlos."

Ante recomendaciones como éstas, ninguna persona debe vacilar en solicitar un ejemplar gratuito del folleto sensacional. Envíese a The Educational Division, 535 Fifth Avenue, New York, N. Y. y a vuelta de correo lo recibirá.

THE EDUCATIONAL DIVISION, Despacho 43-A
535 Fifth Avenue, Nueva York

Ruégoles que me envíen gratis en sobre particular un ejemplar de su folleto titulado "¿Puede Curarse La Epilepsia?"

NOMBRE _____

FAVOR DE FIRMAR EN LETRAS DE MOLDE

DIRECCION _____

CIUDAD _____ PAIS _____


# CRONICA HABANERA

ANTONINA ALONSO

**En celebración de su cumpleaños tendrá esta noche una magnífica fiesta de trajes en el Habana Yacht Club la bella y gentilísima señorita Antonina Alonso y Soler, tan celebrada en nuestros salones.**

**Dicha fiesta, para la que ha sido invitado un grupo numeroso de señoritas y jóvenes de nuestra sociedad, dará comienzo a las nueve y media de la noche y será amenizada por la Orquesta de Paul Nickse y el Trío Caribe.**

**Fiesta carnavalesca que dará bello tema a la crónica.**

**EN LA LEGACION DEL BRASIL.** Una comida lucidísima se llevó a cabo anoche en la Legación del Brasil.

Nos referimos a la ofrecida por el Ministro del Brasil en Cuba Excelentísimo señor Sylvio Rangel de Castro y por su elegante esposa Louise Botiaux en honor del Honorable señor Secretario de Estado doctor Miguel Angel Campa y de su gentil esposa Terina Roff.

Para este magnífico acto vistió sus mejores galas la espléndida residencia de los señores de Rangel de Castro, en el Reparto Miramar, sede de la Legación.

Todos los salones se veían adornados con flores, dalias y gladiolos, combinados con palmas arecas.

El comedor, donde se sirvió la comida, aparecía arreglado por los artistas insuperables del jardín «Milagros», de Prado y Colón, que hicieron derroche de arte en el arreglo de la mesa, a base de un gran centro de plata, cuajado de rosas «American Beauty», sobre un amplio espejo.

Dos grandes jarras cuajadas de las mismas flores se veían en los extremos de la mesa completando tan bello adorno.

He aquí la concurrencia.

El Nuncio de Su Santidad, Monseñor Jorge Caruana.

El Senador José Manuel Casanova y señora Rosita Soto.

El Director del DIARIO DE LA MARINA doctor José I. Rivero y señora Sylvia Hernández.

La señora Mina Pérez Chaumont viuda de Walsh.

El Introductor de Ministros doctor Pedro Rodríguez Capote.

El Consejero Comercial del Brasil señor Walder Lima Sarmanho y señora Morena Taisses.

Y la señorita Helen Botiaux.

**EN LA INTIMIDAD.**—El pasado miércoles, a las cuatro de la tarde, contrajeron matrimonio en la Capilla de San Agustín, en el Reparto Almendares, la bella y muy graciosa seorita María Mayorga y Eraso y el estimado joven Gustavo Adolfo Tomeu y Lamar.

La ceremonia se llevó a cabo en la más absoluta intimidad siendo apadrinada por la gentilísima dama Hortensia Lamar de Tomeu, madre del novio y por el joven Pepe Mayorga, hermano de la novia.

Fueron testigos por ella, los señores Manolo Quevedo, Ricardo Suárez, Juan Luis Bilbao y Alfredo Mendoza y por él, los doctores Justo Lamar Roura y Alberto del Junco y los señores Mario de Armas y Pancho Juarrero Jr.

Además de las personas ya citadas presenciaron la ceremonia, entre otros íntimos, las señoras María Sánchez de Lamar, Violeta Mesa de del Junco, Adelaida Gutiérrez de Carrillo y Mercedes Carrillo de Quevedo y las señoritas Lolita Gutiérrez y Betty Lamar.

El padre del novio, el doctor Gustavo Tomeu, distinguido profesor de la Universidad, no pudo estar presente en el acto por encontrarse enfermo.

Reciban María y Gustavo nuestra cordial felicitación.

**DOBLE BAUTIZO.**—En la tarde de ayer y en la señorial mansión que poseen en el Vedado, el doctor Luis N. Menocal y su gentil e interesante esposa Alicia Nadal se llevó a cabo una elegante ceremonia.

Nos referimos al acto que sirvió para dar entrada en la gran familia cristiana a dos lindas niñas: Alicia María Ortiz y Menocal, hija del doctor Chicho Ortiz y de su joven esposa Alicia Menocal y Margarita María Mendoza y Menocal, hija del simpático matrimonio Miguel G. Mendoza y Conchita Menocal.

Para esa ceremonia, que revistió carácter íntimo, se hizo una invitación entre familiares y amigos allegados de las familias Ortiz-Menocal y Mendoza-Menocal que presenciaron el acto en el que ofició, como deferencia especial, el Rvdo. Padre Felipe Rey de Castro.

Muy lindo el altar, levantado en la casa por los floristas de la «Casa Trías», que una vez más dieron muestras de su arte y de su buen gusto.

Resaltaba en él una preciosa imagen de «La Inmaculada», entre dos grandes jarras de cristal con rosas «Catalina Lasa».

Delante, bordeando el pie de la Virgen, una lindísima jardinera con las mismas flores.

Y al fondo, grandes palmas arecas, formando un espeso bosque.

Tanto el paño del altar, de rico encaje inglés, como la palangana y jarra de plata, usados durante la doble ceremonia, son reliquias muy preciadas de la familia Menocal.

Alicia María Ortiz y Menocal, fué apadrinada por su abuelo, el doctor Luis N. Menocal y por su tía, la gentil dama Nena Ortiz de López.

Y Margarita María Mendoza y Menocal por su abuela, la siempre interesante señora Alicia Nadal de Menocal y por su tío, el joven tan simpático y caballeroso Víctor G. Mendoza y Kindelán.

Después de la ceremonia pasó la concurrencia al comedor donde se sirvió un espléndido buffet rociado con champagne.

Adornaba la mesa un lindo centro de cristal cuajado de rosas «Catalina Lasa», obra también de los floristas siempre triunfadores de la «Casa Trías».

A continuación la concurrencia.

La atendida con su proverbial gentileza el doctor Luis N. Menocal y señora Alicia Nadal de Menocal y con ellos, Chicho Ortiz y Alicia Menocal, Miguel G. Mendoza y Conchita Menocal, la dulce y encantadora señorita Lydia Menocal y el correcto joven Luis Menocal.

Citaremos con preferencia a la respetable dama Cachita de la Torre viuda de Kindelán, Isabel de la Torre viuda de Vinent y Mariana de la Torre viuda de Mendoza.

Cristina Kindelán de Mendoza.

Amelia Franchi viuda de Ortiz, y sus hijas, las jóvenes y bellas damas Nena Ortiz de López y Amelie Ortiz.

Carlotica Zaldo de Mendoza. Micaela Mendoza viuda de Carrillo, Cheíta Aróstegui de Pedroso, Elisa Barreras de Menocal, Ofelia Brito de Menocal, Consuelo Lamar de Mendoza, Baby Kindelán de Maciá.

Delia Nadal de Ferrer y Emma Nadal de Hidalgo Gato, tan gentiles las dos.

Anita Vinent de Maciá, María Mendoza de del Valle, Rosario Ruiz de Ortiz, Ada González de Villapol, Mercedes Puignau de Marill, Elisita Menocal de Mederos, Nena Gamba, María de los Angeles Heydrich de Batista, Celia Comas de Hidalgo Gato, Josefina Martínez Armand de Kindelán.

Fina Mendoza de Cárdenas.

Mercedes Hidalgo Gato de Lara.

Lilliam Gómez Mena de Fanjul, Alina Freyre de Hidalgo Gato, Gloria Juarrero de Maestri, Charito Ortiz de Olazábal, Josefina Arellano de Silva, María Teresa Mendoza de Deschapelles, María Antonia Mendoza de McDonald, Kika Sánchez de Pedroso, Nina Gómez de Freyre, María Maciá de Casteleiro, Cristina Kindelán de Arango, Millie Mendoza de Ferrer y la encantadora Margarita Mendoza de Miyares.

Y entre las señoritas:

Rosa María Zaldo, Anita y Mercedes del Valle, Celita Hidalgo Gato, Adriana Maduro, María Kindelán, Elisita Montoro, Margarita Pedroso, y Olga Arellano.

Cusa, Gloria y Margarita Carrillo.

Fanny Zárraga, muy bonita.

Elena Franca, Cuca y Alicia Valiente, Patricia Delgado, Ada Dopico, Elena Alfonso, Gloria Ortiz, Isabel Mendoza, Ofelia Menocal Mari de los Reyes, Cristina Mendoza, y la encantadora Gloria Batista.

Rosita Marill.

Y Loló Vinent.

**BODAS DE PERLA.**—Una fecha de grandes satisfacciones, de grandes alegrías, será la de hoy para un matrimonio que tiene arraigados afectos en nuestra sociedad: el señor Rafael Martínez Arenas y su distinguida esposa Sara Conill, quienes cumplen treinta años de casados.

El feliz aniversario —Bodas de Perla— lo pasará los esposos Conill-Martínez Arenas en la intimidad del hogar, sin fiesta ni recibo.

Reciban nuestro saludo.

**EL GRAN ACTO DE MAÑANA.**—En el teatro Nacional se celebrará mañana sábado, dando comienzo a las dos de la tarde, el gran acto homenaje de los católicos cubanos a la Patria y a sus instituciones democráticas.

La sociedad habanera así como el pueblo en general se dará cita en ese magno homenaje de mañana en el que serán glorificadas la Patria la Religión y la Familia

Prometemos nuestra asistencia.

**EL XXII SALON DE BELLAS ARTES.**—Esta noche, a las nueve, con toda solemnidad, quedará inaugurado en el Círculo de Bellas Artes, el XXII Salón de Bellas Artes.

El discurso de apertura estará a cargo del ilustre doctor José Manuel Cortina.

Será un acontecimiento artístico.

**DEL CASINO ESPAÑOL.**— Para mañana sábado, en su preciosa casa de Prado y Animas, anuncia el Casino Español de la Habana un te-bailable, de siete a diez p. m. amenizado por la Orquesta Riverside.

Y para el domingo 25, pasado mañana, anuncia el baile infantil en honor de los hijos de los socios, que será de dos a seis p. m tocando la Orquesta Cosmopolita.

Todos los niños tendrán que asistir de disfraz.

Habrá profusión de regalos, dulces, juguetes y otros alicientes para la gente menuda.

**EN EL PRINCIPAL**—Para celebrar su viernes de moda la compañía de Pepita Díaz y Manolo Collado que con tanto éxito viene actuando en el Principal llevará a escena una magnífica pieza teatral.

Trátase del estreno en Cuba de «Frenesí», obra de interesante argumento que causó sensación cuando su estreno en París y Buenos Aires.

A las nueve y media de la noche dará comienzo la función de hoy.

Tema para la crónica.

(Continúa en la pág. SIETE.)

Brillante colección de **Sedas Nuevas** con **lindas estampaciones**

Aunque persiste la temperatura fresca, en toda mujer existe ya un íntimo anhelo de adornarse con galas de Primavera, de anticiparse a la aparición de las primeras flores convertida ya en una flor más, la más bella de todas. Y para satisfacer ese elegante deseo, FIN DE SIGLO presenta ya una brillante colección de Sedas nuevas, en las cuales no se sabe qué admirar más: si la belleza inigualada de los tonos y matices, o la originalidad y buen gusto de los dibujos y contrastes. Tejidos suaves como el pétalo de una flor, que son heraldos de una hermosa Primavera, presentida y esperada. Véalos usted lo antes posible. Tienen precios muy razonables.

**Planta Baja.**

Fin de Siglo

san rafael y águila, m-5991-92-93


## Calcúlase que pasa de dos millones y medio de libras la existencia de frijol negro en la plaza habanera

Hay almacenadas en los refrigeradores 1,129,510 libras y eso sin contar con la enorme cosecha holguinera. Invitado el Dr. Bonachea a la prueba del bote salva-submarinos

El Director de la Inspección General de Comercio, señor César Jener y el Jefe del Negociado de Control de Precios y Represión del Clandestinaje, doctor Rodolfo Fernández Criado, han ordenado a los inspectores del Departamento que hagan un inventario de las existencias de frijoles negros conservadas en los refrigeradores de esta Capital.

Gracias a dicha medida, se ha podido saber que en la plaza de la Habana existen almacenados más de dos millones y medio de libras de ese grano. En los refrigeradores hay 1,129,510 libras; en los almacenes existen grandes cantidades, cosa que también sucede en las bodegas. Aparte hay que contar con la cosecha de Holguín, de la que viene una gran cantidad a la Habana. Estiman los técnicos que exceden de 2.500,000 las libras de frijoles disponibles.

**Invitado el doctor Bonachea a la prueba del bote flotador salvavidas para submarinos**

Los señores Pedro González Allende y Jesús Loizaga Bañales, que solicitaron en la Secretaría de Comercio en diciembre último, patente de invención para un «bote salvavidas para submarinos», han invitado especialmente al doctor Oscar Bonachea, para la prueba que realizarán con el mismo pasado mañana domingo, a las diez de la mañana.

El Jefe de la Marina Nacional ha auspiciado la citada prueba, que se encuentra, además, autorizada por la Capitanía del Puerto Se efectuará en el litoral de la antigua Capitanía, frente a la Pila de Neptuno, donde existe una profundidad de 25 pies.

El 8 de enero pasado, se efectuó la primera prueba privada en el litoral de la Compañía de Fomento Marítimo —Astilleros de Palmer— que fué presenciada por el capitán de fragata, Marcos Pérez Medina y Algunos técnicos.

Los inventores han extendido la invitación a las autoridades de la nación y a la prensa en general.

**Multado por alterar los precios de los víveres**

La Secretaría de Comercio comprobó por medio de sus inspectores que el comerciante Leonardo García, establecido en Vista Alegre 251, vendía las mercancías con el peso incompleto, trasladando el caso al Juez Correccional de la Sección Quinta, que le impuso una multa de 31 cuotas de a cincuenta centavos cada una.


**al EMPEZAR a RESFRIARSE**

Al primer estornudo—PRONTO! Póngase estas nuevas gotas en la nariz, donde empiezan casi todos los resfriados. Ayudan a impedir el desarrollo de muchos resfriados.

VICK VA-TRO-NOL


**HURTO**

El vigilante 2496, F. Vedes, de la Tercera Estación, arrestó a Ricardo Serpa Quintana, de 29 años y de Céspedes 103, en Regla, por haberlo sorprendido cuando en Prado y Teniente Rey le sustraía del bolsillo al turista Jhon Moulter, una pluma de fuente valorada en seis pesos.

**AMENAZAS**

Antonieta Ponce de León, dueña de la casa de huéspedes situada en Prado 58, denunció en la Tercera Estación, que Edelmiro García Fernández constantemente la veja y amenaza y no quiere marcharse de dicha casa.


PARA SABOREAR un buen Café PRUEBE EL DE La Milagrosa
VIVERES FINOS
GALIANO - 404 TELFS - M-6466-A-7137



**PELUQUEROS**

**Por dedicarnos a otra clase de negocios, vendemos, alquilamos, traspasamos, parte, toda, PELUQUERIA, sitio céntrico, esquina, aireada, llena luz natural, maquinaria completa, clientela hecha. OPORTUNIDAD UNICA.—INFORMES: M-4122.**


M.E.C.D. 2016

# ESCENARIO Y PANTALLA

## N O T A S

### EL LUNES: «MUJERES» EN EL ENCANTO

Vuelve a exhibirse hoy en el aristocrático teatro «Encanto» la superproducción de la R.K.O. Radio: «El jorobado de Nuestra Señora de París», interpretada por Charles Laughton, en el role en que discute al ya desaparecido e inmenso actor Lon Chaney, los laureles de una actuación que hizo inmortal su memoria

Uno de los momentos sensacionales en la trama de «El jorobado de Nuestra Señora de París» es cuando la bailarina está a punto de ser ejecutada y Quasimodo la rescata en un acto de singular heroísmo, matando después, en extraño duelo, al poderoso rival. No deje de ver esto, que es algo que usted querrá contar y no que se lo cuenten. Se completa el programa con el noticiario mundial y la Noticia del Día del Noticiario Cinematográfico Cubano. Los precios: 40 centavos de 3.30 a 6.30 y 50 centavos después; niños, a todas horas, 20 centavos.

Mañana, por ser fiesta nacional matinée desde la una con «El jorobado de Nuestra Señora de París» y «Novedades de media noche», de Preston Foster y Lynn Bari.

El lunes: «Mujeres», una película en que no figura un solo hombre en su reparto y sólo en su trama se trata del sexo feo. Aparecen en su reparto 135 mujeres, y a la cabeza tres estrellas ídolos de la cinematografía: Joan Crawford, Norma Shearer y Rosalind Russell. Qué dicen las mujeres de los hombres cuando están solas, entre ellas? Qué piensan de los maridos, cuando están casadas? Y del matrimonio, cuando son solteras? Vea la versión cinematográfica de una obra teatral que por su palpitante tema ha sido la sensación de Broadway en 1936. Una producción en la que recreándose el espíritu, se aprende una lección objetiva de incalculable valor para la felicidad conyugal.

Pronto: «La dama de los diamantes».

Vaya al teatro «Nacional y vea en el vestíbulo el Museo del Crimen. Allí podrá ver los crímenes más espeluznantes cometidos en Cuba.

HOY TEATRO 'LA COMEDIA' HOY
Cía. DIAZ-COLLADO
Estreno en Cuba de
Y 'FRENESI' Y
Comedia en tres actos, de Charles Peyret
REPARTO:
Ester Coq.: Pepita DIAZ; Marta: Pituka de Foronda; Aurelia: Enriqueta Sierra; Madame Coq: Celia Adams; Estefanía: Pilar Mata; La Criada: Isabel Mondragón; Esteban: Manolo COLLADO; Marcos: Rafael Rodríguez.
PRECIOS:
Luneta numerada: 60 centavos.
Balcón numerado: 40 centavos.
Butaca sin numerar: 30 centavos.
Palcos (con seis asientos) $4.00.
EN ENSAYO:
«LA FIERECILLA DOMADA»
SABADO, MATINEE A LAS 3:
«FRENESI»

AUDITORIUM HOY
¡GRAN EXITO!
de la regia adaptación cinematográfica de la novela de STEPHAN ZWEIG "EL MIEDO"
"VERTIGO de una NOCHE"
con George RIGAU, Gaby MORLAY, Charles VANEL
¿PUEDE UNA MUJER CORRESPONDER AL AMOR de un INTRUSO OLVIDANDO sus mas INTIMOS AFECTOS?...
30¢ y 40¢

### EL MARTES: «LA DESDEÑADA» EN EL FAUSTO

«La conquista del Atlántico, que hoy se exhibe en el majestuoso teatro «Fausto», es la realización cumbre de Frank Lloyd, el creador de insuperables películas marinas como «Motín a bordo», producción que hizo época en la pantalla. Son sus protagonistas Douglas Fairbanks, junior Margaret Lockwood, George Bancroft, cientos de actores y miles de extras. Un espectáculo que por su épica valentía entusiasma a los hombres; que por su poderosa emoción atrae y domina a las mujeres; que por su tarea sana, elevada belleza y recomendable como película educadora para espectadores de todas las edades. Se completa el programa con el noticiario mundial, el cartón de Betty Boop «Seamos modernos» y la Noticia del Día, editada por el noticiario cinematográfico Cubano. Los precios: 40 centavos de 3.30 a 6.30 y 50 centavos después; niños, a todas horas, 20 centavos y tertulia familiar 15 centavos.

Mañana: extraordinaria matinée desde la una con «La conquista del Atlántico» y «El gato y el canario» por Bob Hope y Paulette Goddard.

El martes: estreno de «La desdeñada», cuyos artistas son Robert Young y Ann Sothern, a quienes secunda un escogido reparto, entre los que se destacan: Ruth Hussey, Ian Hunter y Cliff Edwards. Una trama realística, moderna, que nos muestra el oeste americano tal como es, y no como estamos acostumbrados a verlo en la pantalla, exaltado por imaginaciones fantásticas. Donde el amor no es a puñetazos, ni a tiros, sino «perfectamente» standard como en las grandes ciudades, ya que ella es una bella corista y él un hombre que aunque vaquero, muestra el título de presidiario, y se ve envuelto en el asesinato de un hombre, como el más vulgar de los asesinos citadinos. «La desdeñada» es un romance melodramático donde abunda el humorismo y no falta la emotividad del drama.

HOY PAYRET HOY
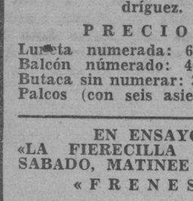
La MEJOR PELICULA de ESTE AÑO y de TODOS los AÑOS !!
"ASI es la VIDA"
RISAS y LAGRIMAS! Una página arrancada a la vida en los mejores actores
SABINA OLMOS-Enrique SERRANO-Muiño y Alippi
La Empresa de PAYRET y la ZENITH FILMS se la GARANTIZAN COMO MONUMENTAL..!!
20¢ y 30
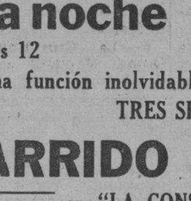
SABINA OLMOS-Nini MARSHALL y E. SERRANO
-CATITA-
en el FILM de
UNA CARCAJADA CONTINUA
"DIVORCIO MONTEVIDEO"
Tert. 10¢

### RADIO-CINE: «LA NIÑA REVOLTOSA»

Si le gustó la película «Los tres diablillos»; si gozó viendo «Cien hombres y una muchacha»; si le agradó «Loca por la música», prepárese para otra sorpresa agradable: Joe Pasternak, productor de los éxitos de Deanne Durbin, conquista nuevos triunfos con su reciente hallazgo, Gloria Jean, en la película «La niña revoltosa», un espectáculo soberbio, brillante, sentido, alegre, romántico, en el que debuta la nueva sensación de la pantalla, Gloria Jean Cooperan las estrellas Robert Cummings y Nan Grey, los notables artistas Beulah Bondi, Virginia Weidler, C. Aubrey Smith, Billy Gilbert y Ann Gillie. «La niña revoltosa» es el triunfo inolvidable del año. Véala hoy, en nuestra pantalla, conjuntamente con «Desafiando el peligro», otra película de la Nueva U., que interpretan George Murphy y Dorothy Kent, completándose el programa con un precioso cartón, un documental y el noticiario sonoro.

La función es continua desde las 2 y media, exhibiéndose «La niña revoltosa» a las 3.50, a las 6.40 y a las 10 de la noche.

Los precios: luneta y primer piso, 40 centavos antes de las 6 y media y después 50 centavos; los niños, 20 centavos y la tertulia, entrada por Neptuno, 15 centavos.

Mañana, este mismo programa, y el domingo, último día, desde la una y media que empieza la matinée.

El lunes, «La emperatriz loca», una grandiosa producción de trama histórica y sensacional, que interpretan Medea de Novarra, Lionel Atwill y Conrad Nagel, estrenándose con la última producción de Kay Francis, titulada «Corazones con alas».

HOY RADIO CINE

EXITO GRANDIOSO EXITO de la GENIAL
GEORIA JEAN
ESTRELLITA de 11 AÑOS con una VOZ MARAVILLOSA en LA SUPER COMEDIA
"LA NIÑA REVOLTOSA"
con Nan GREY, Robert CUMMINGS y 10 ESTRELLAS MAS
Ademas ESTRENO de
"DESAFIANDO el PELIGRO"
con Dorothea KENT y George MURPHY
OBSEQUIO al PUBLICO de BELLAS FOTOS de GLORIA JEAN
40¢ hasta las 6½ Niños 20¢ Tert. 15¢ Despues 50
LUNES- 2 FORMIDABLES ESTRENOS!
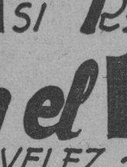
La historica producción VITAGRAPH
"LA EMPERATRIZ LOCA"
con Medea de NOVARA
Lionel ATWILL y Conrad NAGEL
Un episodio basado en la vida de Maximiliano y Carlota
y la magnifica película WARNER
"CORAZONES CON ALAS"
con Kay FRANCIS
William GARGAN y Victor JORY
Un PROGRAMA WARNE que UD. NO DEBE PERDER!

### A LAS 12 DE LA NOCHE: GENTE DE MAL VIVIR EN ALKAZAR

A la 1.30 de la tarde inicia hoy sus actividades el teatro «Alkázar», para exhibir la más chistosa comedia del Chato Ortín, esta vez en compañía de Enrique Herrera, Joaquín Pardavé y Consuelo Frank, titulada «Caballo a caballo». Es una película que divierte y nos hace aplaudir desde el principio hasta su graciosísimo final. Producida por Grovas Oro Films y distribuída por la Columbia. «Caballo a caballo» (y no aparece ningún caballo) equivale a decir en nuestro ambiente: «a 29 iguales». La otra cinta de hoy es la titulada «Tras los muros siniestros», por Walter Connolly, Onslow Stevens e Iris Meredith. Completa el programa el noticiario mundial y la Noticia del Día, del Noticiario Cinematográfico Cubano. Precios: 20 centavos de 1.30 a 6.30 y 30 centavos después; niños, a todas horas, 15 centavos y tertulia familiar 10 centavos.

Hoy: a las 12 de la noche, función especial para estrenar la película que ha sido aprobada por la censura exclusivamente para mayores: «Gente de mal vivir». Un escogido grupo de esculturales bellezas de Hollywood tiene a su cargo los papeles de «las mujeres fáciles» que proporcionan a los hampones las diversiones que sus viciosas mentes conciben como único medio de distracción. Precios: 30 centavos luneta y 10 centavos la tertulia.

El lunes, martes y miércoles, tres días únicos en que se ofrecerá la gran compañía de comedias, con el conocido actor de la pantalla: Edward Everett Horton, presentada por Lawrence Rivers, Inc. No pierda la oportunidad que se le brinda de conocer a este magnífico artista en persona con su valiosa compañía de comedias que ha obtenido tan ruidosos triunfos en Broadway. La comedia con que debutarán lleva por título «Springtime for Henry». Las localidades numeradas ya están a la venta, al precio de $2.50 luneta, $1.50 balcony y $1.00 la tertulia. Pida su localidad por el teléfono A-6869.

## Cartel del Día

**POR LOS TEATROS**

LA COMEDIA: A-6737. A las 9:30. Frenesí.

**POR LOS CINES**

ENCANTO: M-6055. A todas horas: El Jorobado de Ntra. Sra. de París y noticiero.

FAUSTO: M-7800. A todas horas: La conquista del Atlántico, cartón y noticiero.

ALKAZAR: A-6869. A todas horas: Caballo a caballo y Tras los muros siniestros. A las 12 de la noche: Gente de mal vivir, (para mayores solamente).

CAMPOAMOR: A-7054. A todas horas: El caserón de las sombras y Primer amor.

NACIONAL: A-6700. A todas horas: La familia de mi mujer; En el fondo del océano y números de variedades. A las 12 de la noche: películas y números de variedades.

MARTI: M-2724. Nace un pueblo y Trece horas. A las 11 de la noche: Misterios del mar rojo y Arredondo y Otero.

AUDITORIUM: F-4455. Vértigo de una noche y La senda heroica.

INFANTA: U-3700. Ritmos de 1940 y De pilletes a cadetes.

PAYRET: A-7157. Así es la vida y Divorcio en Montevideo.

RIVIERA: F-4020. Adorable impostora y Caballero errante.

TRIANON: F-2403. Con el diablo en el cuerpo, Paraíso inesperado y Los tariáculis.

RADIO-CINE: M-1407. La niña revoltosa y Desafiando el peligro

NEPTUNO: M-1515. Flor del trópico La familia de mi mujer y episodio.

FAVORITO: U-2650. Prófugos y El crimen del café París. A las 12 de la noche Gente de mal vivir (para mayores).

FLORENCIA: U-3533. La diligencia y Aventuras de Marco Polo.

MANZANARES: U-3354. La canción que tú cantabas y El amante de Mme. Vidal.

OLIMPIC: F-3711. Prófugos y El fiscal acusa.

RIVOLI: FO-2682. Reno y Melodías del Sur.

REINA: M-2272. Intermezzo y Espionaje televisor.

CUATRO CAMINOS: M-3676. Nace un pueblo y El escuadrón bengalí. A las 12: Y mañana serán hombres.

PRADO: M-2822. La casa del maltés y La bailarina roja.

VERDUN: A-9206. Llegaron las lluvias y La fuga.

COLONIAL: A-7879. Llegaron las lluvias y A cualquiera le sucede.

RIALTO: M-1831. Aventuras de Stanley y Livingstone y Chan en la isla del tesoro.

ACTUALIDADES: M-5575. Con las alas rotas y El campeón invencible.

CERVANTES: M-6494. Varietes y Salud, dinero y amor.

MAJESTIC: M-4477. La muchacha de la Quinta Avenida y Nostalgia.

LIRA: M-4474. La vuelta del ruiseñor y Preludio de amor.

SAN FRANCISCO: X-1700. Zaza, La diablilla mentirosa y Garrido-Piñero y otros.

HABANA: M-2678. Camino de perdición y Los locos del cuarto piso.

WILSON: U-5863. Nubes sobre Europa y Luces de barriada.

TOSCA: I-3099. Espionaje en acción y Cuatro tías y un sobrino.

GRIS: F-4292. Llegaron las lluvias y Así terminó un querer.

VIVES: F-3128. Serenata de Broadway y Pigmalion.

MODERNO: X-1305. Primer amor y Por dinero y por amor.

CUBA: M-9796. Joe Louis vs. Godoy, Tres señoritas a la moderna y Una chica angelical.

ROJO: M-4794. Una cara en la niebla y Bartolo tenía una flauta.

SANTOS SUAREZ: I-4600. Beau geste y El médico clandestino.

BELGICA: A-9128. La venganza del ahorcado y Vidas opuestas.

VIOLETA: M-3238. El alguacil de la frontera y El gorila.

MENDOZA: I-7285. Tres señoritas vuelven, Joe Louis vs. Godoy y Cien hombres y una muchacha.

ALKAZAR HOY ENCANTO HOY FAUSTO HOY
2 "HITS" COLUMBIA
Chato ORTIN
Enrique HERRERA
en "CABALLO A CABALLO"
Una producción GROVAS ORO FILMS
y "TRAS los MUROS SINIESTROS"
20¢ Niños 15¢ Tert. 10¢ 30¢
Charles LAUGHTON en "El JOROBADO de NUESTRA Señora de PARIS"
Una R.K.O. RADIO
40¢ Niños 20¢ 50¢
Paramount presenta a Douglas FAIRBANKS Jr. y Margaret LOCKWOOD en el cinedrama de FRANK LLOYD
"La CONQUISTA del ATLANTICO"
RULERS of the SEA
40¢ Niños 20 Tert. 15¢ 50¢
LUNES Encanto
La máxima sensación Norma SHEARER Joan CRAWFORD Rosalind RUSSELL en "MUJERES"
(Y NO SE HABLA SINO de HOMBRES)
Una M.G.M.
Martes Fausto
ANN SOTHERN RUTH HUSSEY Robert YOUNG Ian HUNTER en "La DESDEÑADA"
-MAISE-
¡QUERIA AMOR y LUCHO POR EL.... A SU MANERA...

HOY TRIANON DOBLE ATRACCION 30¢ y 40¢ 5.30 y 9.45
En la PANTALLA
ASI REVENTARA UD. de TANTO REIR!!
CUANDO VEA:
"Con el DIABLO en el CUERPO"
con LUPE VELEZ ~ LEON ERROL ~ DONALD WOODS
Una COMEDIA REGOCIJANTE, PLETORICA de HUMORISMO, donde una MEJICANITA TODO "CHILE con CARNE" PARA de CABEZA la SERIEDAD y CIRCUNSPECCION ANGLO-SAJONA....
~En la ESCENA~
LOS TARIACURIS
CANCIONEROS MEXICANOS de FAMA INTERNACIONAL QUE ACTUAN con EXTRAORDINARIO EXITO en las AUDICIONES KRESTO!

### ADORABLE IMPOSTORA Y CABALLERO ERRANTE EN RIVIERA

Dos estrenos se ofrecen hoy en el elegante teatro «Riviera». Son ellos «Adorable impostora», interpretada por Lana Turner y Richard Carlson, con la actuación, también, de Artie Shaw y su gran orquesta. La fogosa pelirroja recién descubierta en Hollywood, y el rey de la música de baile, en una de las más impetuosas y divertidas películas del año. Música que enloquece, idilios que emocionan. La producción más amena de la temporada. El otro estreno es «Caballero errante», en que aparecen como figuras principales Dennis O'Keefe y Florence Rice. Las aventuras del vaquero entre lo más selecto de la sociedad neoyorkina. Cuando el amor lima las asperezas del rudo hijo del oeste y derrite el corazón metalizado de una rica heredera. Además se exhibe la variedad «Copenhagen», el noticiario mundial y la Noticia del Día. Precios: 30 centavos por la tarde y 40 centavos por la noche; niños, tarde y noche, 20 centavos, y tertulia 15 cts.

Mañana, matinée desde la una, con este mismo programa.

El domingo: James Stewart y Jean Arthur en la superproducción de la Columbia Pictures: «Caballero sin espada» y «Tras los muros siniestros», de Walter Connolly.

El lunes: «La niña revoltosa», por el hallazgo de 1939: Gloria Jean, secundada por Robert Cummings y Nan Grey, conjuntamente con «Desafiando el peligro», por George Murphy y Dorotea Kent.

Pronto: «Amenaza», por Edward G. Robinson. El domingo 3, a las diez de la mañana, el festival de Popeye, con la presentación personal de Popeye el Marino, Rosario, Pilón, Don Chucho y Peluca. Además, un gran desfile de estrellas infantiles y en la pantalla un gran programa con comedias y muchos cartones.

### NACIONAL: REVISTA Y FUNCION DE MEDIANOCHE

Termina su actuación la «petit review» en el Nacional, con las presentaciones de hoy, que se efectuarán a las 5.30 y 9.30. Mapy y Fernando Cortés ofrecen sus últimos sketches, divertidos, amenos, ligeros; Esther Borja, sus canciones criollas sobradamente dichas, y Lucha Reyes, sus cantos típicos, donde palpita el espíritu de México.

En la pantalla, a las 3.30, 7 y 10.30, «La familia de mi mujer», por Jim Gleasson; y a las 4.14 y 8.15, «En el fondo del océano» por Ben Lyon.

Precios, de 3 a 4.30, 30 centavos; de 4.30 a 7.30, 40 centavos, y después de las 7.30, 50 centavos; tertulia, 20 centavos.

A media noche empezando a las 12, habrá otra función verdaderamente extraordinaria en cuanto a los atractivos de su programa, donde figura el estreno de «La constituyente», por Garrido y Piñero; el del juguete «Hay que leer la prensa», por Mapy y Fernando Cortés, Esther Borja y Aló Aló; y el de «No hay problema», por Don Pancracio y Otto Sirgo; así como las inigualables creaciones de Rita Montaner, las de Lucha Reyes, y las de Esther Borja; así como presentaciones de Anolan Díaz, Bola de Nieve y Fernando Cortés. Como animador, Pumarejo Termina el programa con una gran película y cuesta la entrada 50 centavos.

Mañana, sábado, no habrá función durante la tarde por estar cedido el teatro a las instituciones católicas. Por la noche repitiéndose el domingo se exhibe, un gran programa que se anunciará oportunamente.

Esta noche a las 12 En el Teatro Nacional
Una función inolvidable... y ¡qué programa!
TRES SKETCHES
GARRIDO Y PINERO
en "LA CONSTITUYENTE".
Mapy y Fernando CORTES, Esther BORJA y ALO-ALO, en "HAY QUE LEER LA PRENSA"
Don PANCRACIO y Otto SIRGO en "NO HAY PROBLEMA"
Y... CANTANDO:
RITA MONTANER. LUCHA REYES.
ESTHER BORJA. MAPY CORTES.
FERNANDO CORTES. ANOLAND DIAZ.
BOLA DE NIEVE.
Animador: GASPAR PUMAREJO.
ADEMAS: UNA INTERESANTE PELICULA.
LUNETA: 50 CENTAVOS.
Se garantiza el cumplimiento del programa.

### CAMPOAMOR: «EL CASERON DE LAS SOMBRAS»

La película que le hará sentir las más variadas emociones: terror, angustia, sorpresas; una noche de tormenta y, extraviados en el bosque, dos bellas mujeres y tres hombres, se refugian en un tétrico caserón... Retumba el trueno; profundo misterio; arrecia la lluvia, y se oye una voz: «¡Auxiliooooo... Socorrooo!» ¿Qué será? ¡Horripilante tragedia! Sorpresas, temblores, ruidos, misterio, sombras fantasmagóricas, enemigos en acción... Todo esto lo verá y sentirá usted en «El caserón de las sombras», que interpretan Boris Karloff, Charles Laughton, Melvin Douglas, la bella Gloria Stward y Beatrice Joyce. Y para completar este programa y calmar sus nervios, la bellísima comedia musical con Deanne Durbin, Helen Parrist, Robert Stark y Eugene Pallete, titulada «Primer amor», así como un gracioso cartón y el siempre interesante noticiario. «El caserón de las sombras» se exhibe a las 4.18, 7.16 y 10.10. «Primer amor», a las 2.40, 5.40 y 8.40. Precios para hoy: mayores, hasta las 6.30, 20 centavos; después, 30 centavos; niños, 15 centavos; tertulia, 10 centavos. Recuerde que el próximo lunes, en «Campoamor», está el último gran suceso

### «PAPACITO LINDO», ORGULLO DEL CINEMA MEXICANO

Una comedia fina, al mismo tiempo que audaz es «Papacito lindo», la nueva producción que presenta la Continental Films en Payret desde el lunes 26. Si no supiéramos que el argumento está basado en un picaresco y sugestivo vodevil francés, y que la película ha sido ya comparada por muchos críticos con lo mejor que haya ofrecido el cine en ese campo festivo, aún tendríamos el mayor interés en asistir al estreno de «Papacito lindo», por la sencilla razón de que su intérprete principal es el inimitable Fernando Soler, a quien no puede discutírsele el título de primer astro de la cinematografía mexicana. Otra razón poderosa por lo cual nos atrae la película, es Manolita Saval, mujer bellísima de una seducción irresistible, quien sin duda se convertirá en una de las estrellas favoritas de nuestro público, no sólo por sus atractivos físicos sino por su destacada personalidad artística.

Fernando Soler nos brinda en «Papacito lindo» su creación suprema, y el teatro Payret será durante la semana de febrero 26, el templo donde el público habanero rendirá homenaje a esa gran benefactora de la humanidad... la risa. Todo en «Papacito lindo» es alegre, todo es interesante.

### LA COMEDIA: VIERNES DE MODA CON «FRENESI»

Hoy celebra este teatro su acostumbrado viernes de moda ofreciendo el estreno en Cuba de una primorosa comedia de Charles Peyret, titulada «Frenesí», obra de fino corte, que hará las delicias del público. Toman parte en la interpretación de esta obra Pepita Díaz, Pituka de Foronda, Enriqueta Sierra, Celia Adams, Pilar Mata, Isabel Mondragón, Manolo Collado y Rafael Rodríguez.

Esta pieza teatral ha sido representada en Buenos Aires durante cuatrocientas noches consecutivas, y en París logró un triunfo análogo. Cabe augurarle el éxito en la Habana por cuanto la compañía Díaz-Collado la presentará con admirable propiedad, tal como ha tenido lugar en Suramérica y Europa.

Los precios fijados a las localidades desde el inicio de la temporada continúan en vigor: luneta numerada, 60 centavos; el asiento de balcony, también numerado, 40 centavos y aquél sin numerar, sólo 30 centavos. Las localidades pueden reservarse con anticipación por el teléfono A-6737.

REX CINEMA TEL. M-2214
Mañana: Dos tandas dobles, 11 mañana y 3 tarde
EL QUE LA HACE LA PAGA
Cuatro emocionantes capítulos de la vida del gangster, que son otras tantas lecciones de buen sentido y alto valor moral.
CUATRO PELICULAS CON UN PRE-ESTRENO
magnífico, en las que cada minuto es una aventura y cada aventura un peligro que no parece tener solución posible. La Ley se impone y triunfa siempre.
A TODA PRUEBA
HA NACIDO UN CRIMINAL
UD. PUEDE SER LA VICTIMA
CEGUERA JUVENIL
son facetas distintas de la delincuencia, que requieren toda la ciencia y la organización de un cuerpo represivo, bien equipado y dispuesto.
OCHENTA MINUTOS DE EMOCION Y DE INTERES mañana, a las 11 mañana y 3 tarde.

### REVESTIRA GRAN LUCIDEZ EL HOMENAJE A BUTTARI

El homenaje artístico que se prepara en honor del doctor Edgardo Buttari, el próximo martes 6, a las nueve de la noche, en el teatro Nacional, está llamado a revestir caracteres de gran brillantez, Consistirá en una representación de «Lola Cruz», una de las joyas del teatro lírico cubano y en su interpretación han de tomar parte nuestros más destacados artistas, entre los que figuran Lydia de Rivera, que será la protagonista; Esther Borja Fernando Cortés, María Ruiz, Eddy López, López Ruiz, Blanca Becerra, José Ramón Cuevas y otros de parejo valor.

**El próximo domingo por la tarde llegará a la Habana el famoso cómico del cine Edward Everett Horton, al frente de su Compañía de comedias, para ofrecer tres días en el teatro «Alkázar»: lunes 26, martes 27 y miércoles 28, la comedia que ha sido un hit en Broadway, titulada «Springtime for Henry».**

Con este tributo público que hacen los artistas cubanos al doctor Buttari, le testimonian el agrado con que ha sido recibida la noticia de su intención de erigir un teatro municipal en el que puedan desarrollar sus actividades cuantos se dedican a la honrosa profesión histriónica. Esta hermosa idea del doctor Buttari no sólo tiende a proteger a nuestros artistas, sino que se traducirá en una elevación del índice cultural de nuestro pueblo que podrá disfrutar de grandes espectáculos.

El maestro Rodrigo Prats, que dirigirá la orquesta en «Lola Cruz»; Eliseo Grenet y Bola de Nieve, constituirán la representación de nuestros compositores musicales en el homenaje al doctor Buttari.

### RECITAL DE DESPEDIDA A ANA MARIA EN EL «NACIONAL»

Comentando el recital de Ana María en la Sala Pleyel, «Le Temps» de París dijo: «Una gran bailarina Después de diez números de danza, Ana María se reveló como depositaria auténtica del legado milenario de su raza. Con brío interpretó temas difíciles, haciendo alarde de tal gracia en los movimientos y de una técnica coreográfica y métrica tan perfectas, que la sitúan en el primer plano de las grandes artistas del baile».

En «Le Petit Nicois» de Niza, el crítico Mondoloni escribió después de ver danzar a Ana María: «Toda la Costa Azul ha aplaudido delirantemente a la genial bailarina española Ana María. Es un prodigio de arte».

Ana María, que ha cosechado en la Habana, también, la más entusiasta crítica, se despide de nuestra sociedad en el «Nacional», el miércoles 28 de los corrientes, a las siete de la noche. Embarca para los Estados Unidos, donde ofrecerá recitales presentada por la famosa organización de conciertos Columbia Concerts Corporation, debutando en el exclusivo Guild Theatre de New York en la noche del domingo 10 de marzo.

Reserve sus localidades para este gran recital despedida de Ana María en la contaduría del teatro Nacional, o por los teléfonos A-6700 y U-3069. Los precios son los siguientes: grillés, 10 pesos; palcos platea, 8 pesos; palcos principal, 6 pesos; lunetas numeradas, un peso.

PAYRET DESDE el LUNES 26
PAPACITO LINDO
Fernando SOLER Manolita SAVAL
Sara GARCIA - Julian SOLER
Distr. por CONTINENTAL FILMS

REX Cinema
SAN RAFAEL Y AMISTAD M-2214
—HOY—
CONTINUA DESDE LAS 11 DE LA MAÑANA
RITMO ACUATICO
Algo realmente nuevo, distinto y superior. 16 bellísimas muchachas en un alarde de ritmo, gracia, juventud y belleza. Es el film deportivo perfecto.
EL TORERO OLVIDADO
Un film de producción española, que relata la vida trágica de un torero que vivió momentos de gloria. Una gran corrida de toros con todo el colorido y valentía de la fiesta brava. Es una gran película Zenith.
Además: LA CIENCIA EN LA INDUSTRIA, documental. EL REPORTER No. 1, musical, de Paramount. Noticiarios METRO y PATHE R. K. O. con información mundial. EXPLORADORES OCEANICOS y el magnífico cartón del Pato Donald, de Walt Disney.
HORAS Y PRECIOS DE COSTUMBRE

CAMPOAMOR HOY GRAN EXITO

Charles LAUGHTON Boris KARLOFF
Melvyn DOUGLAS y Gloria STUART
en la terrífica y emocionante película
"El CASERON de las SOMBRAS"
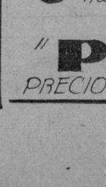
Ademas la REGIA PELICULA de la GLORIOSA
DEANNA DURBIN
"PRIMER AMOR"
PRECIOS POPULARES! 20¢ Antes de la 6½ - 30¢ Despues NIÑOS 15¢ Tert. 10¢

M.E.C.D. 2016

# Matanceras

**La gran boda de hoy**

En la Catedral.

Abre sus puertas esta noche el legendario templo matancero para una ceremonia nupcial que está llamada a constituir el más resonante evento de estos primeros meses del año 1940.

Bodas de Carmen Leonor Martínez y García, señorita plena de gracia, destacada figura de nuestro smart y blasón preciadísimo del gran mundo matancero, donde por sus virtudes tanto como por su educación, por su innata simpatía y su exquisito don de gentes ha sabido elevarse al pináculo de la popularidad y la estima, y Manolo Zapico Gómez, caballero que debe a sus propios méritos, a su incansable labor social, el arraigo, el aprecio y la consideración que lo colocan entre nuestros más sobresalientes leaders.

Al caudal de nobles cualidades y al cúmulo de dotes que adornan a esa interesante pareja es que se debe la resonancia que tiene en todos nuestros círculos el acto nupcial de esta noche para el que bien pudiera decirse que está invitada toda Matanzas y para el que, hay que agregar también, se han movilizado cuantos recursos y cuantos aportes pueden hacer culminar un evento de esta índole en el magno acontecimiento que hemos de reseñar en nuestra próxima correspondencia.

No se unieron nunca dos apellidos con disfrute de más grandes simpatías, porque si bien es querido en toda la población ese nombre de Martínez, que lleva el Presidente actual del Club de Leones, tan altamente estimado es ese otro de Zapico, en que se vinculan la honradez, la laboriosidad más grandes y el más alto concepto del honor y del deber.

Por eso, por todos estos elevados timbres que adornan a la joven pareja que en la noche de hoy ratificará sus juramentos de amor ante la Iglesia y la Ley, es que el ceremonial de la Catedral y la recepción del Tennis ha de prestigiarse con todo lo que entre nosotros vale y significa y es gala y es blasón yumurino.

He dado ya nombres de padrinos y testigos del ceremonial y en precedentes notas el adelanto de cuantos pormenores de interés han de rodear estas bodas, por eso me concretaré hoy a repetir que después del acto nupcial en nuestro hermoso templo de San Carlos recibirán a los invitados los esposos José M. Martínez y Dulce María García y Caridad Gómez viuda de Zapico, en los salones del Tennis, donde se ofrecerá un buffet supper para la esplendidez del cual nada se ha escatimado y que satisfará al más exigente de los gustos.

Por quintales han sido encargados los dulces y fiambres, por millares los sandwichs y bocaditos, y ponches y cocktails correrán en la fiesta rumbosamente, amén de que por cuenta de las familias de los novios estará abierto el bar club para mayor satisfacción de la concurrencia.

Como en las grandes bodas reales o como en los matrimonios de consagradas figuras populares, las familias Martínez y Zapico, por sus innúmeras relaciones, tanto en el campo de los negocios como en las esferas sociales, no han dejado de invitar a una sola de sus amistades y para obsequiar a todos hanse preparado más que convenientemente, con derroche y rumbo inigualado.

A la reseña de estas nupcias, que aparte su preponderancia social tienen mi estrecha vinculación de afecto y de cariño con esos novios, me obligo, con promesa de una crónica que se inspirará en el doble aspecto del deber profesional y el personal sentimiento del que la ha de escribir.

**Balbino González**

Gran duelo en la magistratura.

En la Habana, donde residía, acaba de entregar su alma al Creador el que fué una de las figuras ilustres y uno de los valores más intrínsecos del Poder Judicial en Cuba.

Hombre de acrisolada honradez, de talento y de cultura grande, sumaba al prestigio de su personalidad el atractivo de una innata simpatía, una afabilidad de carácter y una franca comprensión de la humanidad, lo que unido a una rectitud y un cabal principio de equidad hacíanlo el más perfecto y acabado tipo del Magistrado y el Juez.

Por largos años desempeñó Balbino González Pasarón en la Audiencia de Matanzas uno de los más altos sitiales y si como íntegro administrador de justicia se hizo admirar, se hizo también querer por cuantas cualidades y dotes lo adornaban.

Su muerte es pues, para la Judicatura, una pérdida más que hay que lamentar como aquellas que causaran en sus filas el fallecimiento de Carlos Ortiz Coffigny, de Aristides Maragliano, de Don Enrique del Junco, de Rafael Nieto Abeilló, de Adolfo Plazaola y Cotilla, de Fernando Freyre de Andrade y aquella egregia figura de Don Antonio González de Mendoza, que presidió el Supremo hasta su muerte.

Primo era Balbino González Pasarón del más alto blasón del foro habanero, el inolvidable Antonio González Lanuza, uno en la abogacía, el otro en la magistratura, dieron a la República sus mejores savias.

Para la viuda de Balbino González Pasarón, la gran dama María Miyares, para su hermano Luis y todos sus otros deudos, mi pésame más sentido.

**El baile de mañana**

En el Casino Español.

Todo cuanto trate de decir mi pluma sobre la gran fiesta de la Piñata que se celebrará el sábado en los salones del centro hispano de la calle de Byrne y Santa Teresa, será pálido ante la realidad de lo que va a ser ese espléndido baile.

Romperán la Piñata —tradición carnavalesca que ya sólo en algunas provincias de Cuba se conserva— doce parejas cuyas muchachas vestirán los más artísticos trajes, inspirados en el motivo del ballet que se titula «Magnolias bajo la luna».

Irán los caballeros de smoking y como figuras centrales del baile estarán José R. Prendes y Carmita García.

En el balcón de la casa colonial, que será convertido en escenario del Casino, aparecerán cantando a dúo el más gustado motivo del ballet la señorita Conrada Pérez Belinchón y el joven Arnaldo Tellaeche.

Y en el desfile de parejas encuéntranse María Teresa López Sanz y Wifredo Mederos, Charito Alberty y Rubén Aguirregaviria, Emma Corzo y Wifredo Pérez, Adolfina López Sanz y Joaquín Boffil, Rosa María Alberty y Angel Katz, Oneida Alvarez y Rolando Sempé, Alesia García y Gonzalo Novoa, Rosita Balaguero y Juan José Albertí, Hilda Díaz Páez y Rosendo Pérez y Elisa Casademut y Pedro Luis Boffil.

La gran Piñata, que penderá del artesonado techo del Casino, semejará una inmensa magnolia y es obra de los reputados artistas Ramón Silvestre y Raúl Hernández.

A la orquesta de los Hermanos Melero, el insuperable conjunto que tan bien ha sabido imponerse en todas nuestras fiestas elegantes, le ha confiado la Directiva del Casino el programa de ese baile, muchas de cuyas piezas serán estrenos.

Sólo me resta decir que con carácter de fantasía este baile, no se admitirán en la sala ni capuchones ni máscaras cubiertas.

**Mi pésame**

A Mariano Sánchez Gil.

Pasa en estos momentos por el inmenso dolor de haber perdido a su amante padre el acreditado comerciante de esta plaza que disfruta de tantos afectos y tan grande consideración tanto en el seno de la Colonia Española como en los círculos sociales y yumurinos.

En Pinar del Río, la región vueltabajera en que desarrollaba sus actividades el noble ciudadano, cerró para siempre sus ojos, sumiendo a los suyos en un dolor con el que me compenetro hondamente.

Llévenle estas líneas a Mariano Sánchez Gil y los suyos la expresión de mi condolencia.

**Una excursión mañana**

De Matanzas a la Habana.

Del colegio «La Milagrosa» saldrá el sábado con dirección a la capital un nutrido bunch de católicos matanceros que se proponen asistir al meeting que ha de tener efecto a las dos de la tarde en el Parque Central para pedir a la Constituyente la libertad de cultos en la República y el mantenimiento de los centros educacionales religiosos que tanto, tantísimo han hecho por la educación cubana.

La Presidenta de las Antiguas Alumnas, Lola Rodríguez de Argüelles, me ruega haga público a cuantas pertenecientes a la Asociación deseen asistir mañana a ese gran meeting que separen sus billetes de pasajes, bien a la señora Haza de Menéndez, bien a ella en su residencia de Milanés 42, con la debida anticipación, después de leída esta nota.

**Manolo Rasco Jr.**

Por la vía aérea.

Regresó a la Habana en la mañana del martes, después del breve viaje que hiciera a Miami, el distinguido caballero que es Secretario del Instituto de Estabilización del Azúcar y uno de los más entusiastas clubsmen del Mizamar Yacht Club.

La dolencia que aquejara a uno de sus hijos, que se educa en un gran colegio floridano, fué causa del viaje que hiciera tan precipitadamente Rasco.

Para conocimiento de las amistades de la familia Rasco diré que es ya satisfactorio en extremo el estado de salud del simpático enfermito, por cuyo total restablecimiento formulamos los más sinceros votos.

**Nuevos delegados**

De los veteranos matanceros.

Bajo la presidencia del Coronel Guillermo Schweyer se reunieron los miembros de la Junta Territorial de Veteranos de esta provincia para designar nuevos delegados al Concejo Nacional, recayendo las designaciones en las siguientes personas: Capitán Ramón Gali-Menéndez, Capitán José Padrines, Capitán Génovas de Zayas, Capitán Martínez Milanés y Teniente J. Martínez Sosa.

Los dos hijos de veteranos, nombrados también en esa reunión son, uno de ellos Santiago Alvarez, hijo del Coronel Alvarez, cuyo valor y arrojo en los campos de la Revolución no ignora nadie, y Félix Cebreco, hijo del Mayor General Cebreco.

Dentro del mayor entusiasmo, la mayor cordura y el más hondo espíritu de confraternidad se desarrolló esta junta.

Felicitamos al Coronel Schweyer, Presidente de la Territorial matancera y a sus compañeros los veteranos de esta provincia, por las acertadas designaciones de que hemos dado cuenta anteriormente.

**Operada**

Lola Plazaola y Cotilla.

Por el eminente oculista, esa gloria de la ciencia médica cubana doctor Horacio Ferrer fué sometida a una delicada intervención quirúrgica en la vista, la distinguida señorita Dolores Plazaola y Cotilla, Oficial de Sala de la Audiencia de la Habana y una de las auxiliares más antiguas, más competentes y más probas con que cuenta el Tribunal Capitalino, habiendo conquistado otro éxito el doctor Ferrer con esta operación, que dejará en inmejorables condiciones a la señorita Plazaola.

Muy visitada se vió esa ejemplar funcionaria judicial durante el tiempo que permaneció en la Clínica Bustamante, del Vedado, habiéndose ya trasladado a su residencia de Almendares, donde completará su curación.

Al felicitar al doctor Horacio Ferrer por este nuevo lauro que suma a su carrera profesional, felicitamos también a Lola con un abrazo.

**El almuerzo de mañana**

En el Central Triunfo.

Como una tradición y como un homenaje a la Patria del cubano hacendado Adolfo Marzol y Rosa, se reúnen en esa fecha del 24 de febrero, en que lanzara en Ibarra el gran Gualberto Gómez su grito de guerra, los amigos del gentil caballero para gustar del almuerzo en que año a año pone a prueba su rumbo y su esplendidez el Marqués de Guamacaro.

Don Florentino Fernández, el Morgan cubano; Mariano y José Miguel Vallejo, notarios comerciales de Marzol de la Habana; Don Pedro Urquiza y Don Eudoro Alba, con el doctor Mario Jordán y los dos hijos del anfitrión, Adolfo y Jaime, disfrutamos con una o dos veintenas más de amigos del propietario del Central Triunfo de la pericia y la maestría del Cheff Ambrosio que hace ese día como ningún otro gala de sus conocimientos culinarios.

Chez Marzol en sus fértiles valles de Guamacaro, es la cita del Cronista para mañana.

**La última nota**

Para decir que ha seguido acentuándose la mejoría en el estado de salud de Don Juan Quirós, padre del Administrador del National City Bank, que como saben mis lectores se vió acometido allá en su residencia de Cruces de grave mal.

La ciencia, velando a la cabecera del lecho de ese enfermo por el que tanto se interesa la sociedad matancera, va triunfando lentamente y la recia constitución y el levantado espíritu del señor Quirós ayúdala grandemente.

Ojalá que pronto podamos dar la nueva del completo restablecimiento del estimadísimo caballero.

**Manolo JARQUIN.**

**Aclare su Cutis con Crema Cera Mercolizada**

que lo blanquea y hace más hermoso. La Crema Cera Mercolizada ayuda eficazmente a dar a su tez una apariencia más juvenil y atractiva.

*De Venta en Farmacias, Boticas y Perfumerías.*

# CRONICA HABANERA

MARGARITA CARRILLO

**Ayer estuvo de días—por lo que se vió colmada de halagos y congratulaciones—la señorita Margarita Carrillo y Mendoza, figurita aristocrática que brilla en el gran mundo habanero por su elegancia y simpatía.**

**Aunque tarde, el cronista se complace en enviarle el más cordial y afectuoso de sus saludos.**

**Felicidades.**

**EN LA LEGACION CHINA.**—Esta tarde, a las cinco, ofrecerá un cocktail party a un grupo de amigos, el Ministro de China, Excmo. señor Li y la señora de Li. Dicho acto se celebrará en el edificio de la Legación en la calle 2 esquina a 5a. en el Reparto La Sierra.

Lo reseñaremos.

**COCKTAIL PARTY.**—En el Hotel Nacional tendrán hoy un cocktail party, que resultará animadísimo, Mr. y Mrs. L. Richard Fried, distinguido matrimonio norteamericano que se encuentra pasando una temporada en nuestra capital.

Dará comienzo a las seis y media de la tarde.

**EN LA FUNDACION «VARONA SUAREZ».**—El lunes próximo, a las cuatro y media de la tarde, se celebrará en la Fundación Cultural para Ciegos «Varona Suárez», en la Avenida de las Palmas esquina a Línea, Reparto Larrazábal, la fiesta conmemorativa del XIV aniversario de su fundación.

Primera parte:

1—Himnos Nacional y de la Escuela.

2—Palabras de apertura, por el doctor Heliodoro García Rojas, Superintendente General de Esuuelas de la República.

3—«El Mambí», de S. Lavilla y el maestro L. Casas, por un grupo de alumnos pequeños.

4—«Revelaciones», diálogo en verso, de Vital Aza. Escenificación por las alumnas Ana Soler y Antonia Montilla.

5—«Dúo de los Paraguas», mazurka de la zarzuela «El año pasado por agua», cantada por los alumnos Juana Ma. Rodríguez y Miguel de Armas.

6—«El cazador aprovechado», poesía cómica de S. Acebal, recitada por el alumno Francisco Villafranca.

7—«Ejercicios musicalizados», por un grupo de alumnos.

Segunda parte:

1—«La gota de rocío», poesía de Rafael M. de Mendive, recitada por la alumna Dolores García.

2—«A ti te canto», canción, letra de Roberto Samaja y música de Julia García ambos alumnos de la Escuela, cantada por el alumno Miguel de Armas.

3—«Anomalías», poesía cómica de S. Acebal, recitada por el alumno Fausto de Armas.

4—«Gilito», comedia de los Hermanos J. y S. Alvarez Quintero.

Reparto:

Pura . . . . . Ana Soler
Gilito . . . . . Jorge Montes de Oca
Manuel . . . . . Miguel de Armas
Juan . . . . . Orlando Varona
Rafael . . . . . Leoncio González

5—«La Cruz Roja», del maestro Quinito Valverde, coro por un grupo de alumnos.

Nota:—Todos los acompañamientos al piano, por la alumna Srta. J. García.

**LOS QUINCE JUEVES.**—En la Catedral de la Habana se vienen celebrando con gran solemnidad los 15 Jueves al Santísimo Sacramento.

Estos jueves son costeados por distinguidas damas de la sociedad habanera. El primero fué costeado por la Primera Dama de la República señora Leonor Montes de Laredo Bru y el segundo por la señora Isabelita Patiño de Pedraza, esposa del Jefe del Ejército.

Por este medio se invita a todos los devotos del Santísimo para que asistan a estos cultos.

**BODA SUSPENDIDA.**—La boda de la señorita Aida Hernández Cayro con el joven Ramón Menacho, que estaba dispuesta para la noche de ayer en la Iglesia de la Caridad no pudo llevarse a cabo.

Dicha ceremonia tuvo que suspenderse con motivo de la trágica muerte, ocurrida en horas de la mañana del señor Raúl Hernández Cayro, padre de la novia.

En su oportunidad daremos a conocer la nueva fecha.

**EL DR. ERNESTO FONTS.**—Por la vía aérea, acompañado de su bella esposa Arsenia Bernal, embarca hoy para Ciudad Trujillo, Santo Domingo, el doctor Ernesto Fonts y Abreu, Presidente del Comité Ejecutivo de la Liga contra el Cáncer y uno de los médicos más notables en esa especialidad.

El doctor Fonts y Abreu va invitado por la Universidad Nacional de la vecina República para pronunciar una serie de conferencias referentes al Cáncer.

Muchos éxitos y un buen viaje les deseamos.

**UNA PIÑATA.**—Ayer tarde, en los jardines de «La Polar», ofreció una piñata al grupo de sus amiguitos, con motivo de cumplir cinco años, la graciosa niña Gladys Carbó y Ramiro.

Fué una fiesta encantadora aquella, en la que hubo toda clase de aliciente para la gente menuda.

Con la simpática Gladys y su hermano Nicolasito, disfrutaron de la piñata, estos niños:

Patricia Ledón, Martha Pitaluga, Sylvia Elena Palacio, Mirian Corp, Georgina Villiers, Carmen Elena y Margarita de la Torre, Martha y Joaquinito Quintero, Héctor Ramiro, Gladys Martínez, Ernestico Dardet, Enriquito y Marianita Rodríguez, Miguelito La Fé, Norma y Manuelito Blanco, Carmencita Rodríguez, Lourdes y Antonio Puig, Armida Velez, Olguita y Paquito Resillez, Lorenzo, Esperanza y Jorge Munguía, Aidita Requejo y Margarita Souza.

(Continúa en la pág. NUEVE.)


Remedio más eficaz contra resfríos y bronquitis — PASTILLAS VALDA — Contra la tos y las afecciones de la garganta



CERRAMOS EL ABONO DE

**HEIFETZ**

**MAÑANA** 24 de Febrero a las 12 del día

A petición de numerosas familias estaremos despachando localidades de abono hasta las 12 del día del 24 de Febrero, en "LAMPARAS QUESADA". Señor Recaredo Répide. Infanta y San Lázaro. Teléfono U-2175.

**HEIFETZ**

**en el Teatro "AUDITORIUM"**

En dos únicos conciertos auspiciados por la Sociedad Musical "Daniel", que preside el señor Ernesto de Quesada. Precios del abono: Lunetas de fila 1 a fila 15, $5.00; de fila 16 a fila 29, $3.50; Primer Balcony, primera fila, $5.00.


# GUANABACOA AL DIA

**La sesión Rotaria de hoy**

Caracteres brillantísimos revestirá la sesión-comida que esta noche a las ocho y media celebrará el Club Rotarios de Guanabacoa, con motivo de conmemorar el trigésimo quinto aniversario de la fundación de Rotary y de esperar la fecha patriótica del 24 de febrero.

La casa solariega de los cubanos, el legendario Liceo Artístico y Literario de Guanabacoa, ha sido el lugar escogido por los rotarios para tan interesante acto, que se verá prestigiado con la presencia de Mr. Feigner, Manager organizador de la Convención Rotaria de 1940 que tendrá por sede la Habana y que se llevará a cabo en el mes de junio; del Gobernador del Distrito, doctor Carlos Gárate Bru, de la Directiva en pleno del Club de Marianao que trae la simpática misión de hacer entrega en esta noche al Club de Guanabacoa, de una artística copa de plata por su valioso aporte a la Convención de Occidente celebrada el pasado día 4 de los corrientes en aquella progresista ciudad y de la casi totalidad de los rotarios guanabacoenses, que se aprestan a concurrir acompañados de sus esposas e hijas.

Los temas escogidos y que serán de sumo interés, están a cargo del Ingeniero Horacio Navarrete y el doctor Gustavo Pérez Abreu, quien dará lectura a un documentado trabajo alusivo a la fecha patriótica, escrito por su señor padre el doctor Gustavo Pérez, médico en campaña que fué del Generalísimo Máximo Gómez y Coronel del Ejército Libertador.

Y para darle mayor colorido a tan interesante sesión, se presentará un artístico show y se bailará a los acordes de una orquesta típica.

**Abilia Carral de Suárez**

En la festividad de ayer estuvo de días la distinguida y muy estimada señora Abilia Díaz de Suárez, gentil esposa de mi querido amigo Alfredo Suárez, acertado presidente de la Unión 25 de Caballeros Católicos y gerente de la acreditada tienda «Los Precios Fijos».

A pesar de no encontrarse de recibo a causa de la enfermedad que aqueja a su mamá, se vió sin embargo, muy congratulada de parte de la sociedad guanabacoense en cuyo seno disfruta de general aprecio y simpatía.

Del cronista reciba tan distinguida dama, la reiteración del saludo más afectuoso.

**Traslado**

Para la casa marcada con el número sesenta y seis de la calle de Maceo, han trasladado su residencia los apreciables esposos Francisco Cano y Carmelina Azpeitia, en unión de sus hijos entre los cuales se encuentra la encantadora y muy graciosa señorita Aidita Cano Azpeitia, una de los figuritas de nueva promoción que más se destacan en nuestros círculos sociales.

Al darlo a conocer por este medio a las numerosas amistades de la familia Cano-Azpeitia, formuló los más ardientes votos por que disfruten de venturas mil en su nueva morada.

**Una colecta**

Por los distinguidos, prestigiosos y muy conocidos señores Constantino Cano y Juan Díaz se está llevando a cabo entre todas aquellas personas amantes de las santas virtudes cristianas, una colecta cuyos fondos serán destinados a levantar en el simpático poblado de Arango un templo en el cual todos los fieles devotos de aquella región puedan elevar sus oraciones al cielo en una casa destinada a Dios.

Numerosos son ya los donativos que han recibido y que hacen augurar el mayor y mejor éxito de la tarea noble que se han impuesto y que necesariamente tiene que encontrar eco en todos los corazones capaces de vibrar al contacto de sentimientos profundos nacidos del amor al Todopoderoso.

Es de esperar que la sociedad de Guanabacoa en pleno preste su indeclinable cooperación a estos dos adalides de la buena causa, que tanto se afanan por las cosas del espíritu que son las que verdaderamente perduran a través del tiempo y del espacio.

**Por los teatros**

Las carteleras de nuestro máximo coliseo Carral, anuncian para hoy un programa extraordinario con: «Escuela dramática», por Louise Rainer y Paulette Goddard; y «El borrón de la familia», por Wallace Beery.

En Ensueño «Ya tengo novio», con Jane Withers y «La batalla de Broadway», que es la más grande producción de 1939.

**Rafael Fernández Dalmás.**

## LOS TRANSBORDADORES TIENEN EN ESTUDIO UN PROBLEMA IMPORTANTE

Se reunió en el local de los ómnibus Aliados el Comité de Organizaciones Patronales y Obreras del Transporte Nacional, para iniciar la labor que le fuera encomendada por la última asamblea de transportadores, procediéndose a designar presidente y tesorero del mismo a los señores doctor Menelao Mora y Félix García Márquez, respectivamente, y como secretarios de actas y propaganda a Rafael Blanco Alvarez y José L. Arencibia, delegados obreros de los sectores motorizado y marítimo.

Se acordó entre todo los porteadores una declaración de principios, destacando la finalidad del Comité que luchará por la defensa de transportes al objeto de que la utilidad pública se encuentre debidamente atendida; efectuar un estudio de la legislación que habrá de apoyarse para que resulten debidamente amparados tanto los derechos de los patronos como de los obreros y enjuiciar las controversias surgidas últimamente entre la Cooperativa de Omnibus Aliados y la Comisión Nacional de Transportes, especialmente el problema de los Omnibus Cubanos para adoptar en este último caso los procedimientos legales que franquean las disposiciones vigentes.

El comité de referencia está formado por los señores Félix García y José María Zayas y Sáenz en representación del Congreso Nacional de Transportes; Eloy R. González y Pedro Prendes por la Cámara de la Industria Marítima; José I. Tellechea y José L. Arencibia por el sector obrero marítimo y Rafael Blanco Alvarez y J. Valdés por la Federación Nacional de Obreros del Transporte.

**INTOXICACION**

Al ingerir una pastilla de permanganato se produjo grave intoxicación, el menor José Gómez Morel, de 2 años y de San Lázaro 1120.


**LOCAL**

Cedemos parte de local para comercio en sitio céntrico, con espléndidas vidrieras, esquina; preferimos artículos señora. Informes: Teléfono M-4122.



**LOS VESTIDOS MAS LINDOS**

Una gran noticia para todas las mujeres. Usted puede adquirir ahora lindos vestidos con poco dinero. La casa **KLEN** pronto se traslada para Aguila, esquina a San José (Edificio en Construcción). Con tal motivo ofrece una liquidación total de Vestidos. Los hay de Invierno, Entretiempo y Verano. Los de $15.00 rebajados a menos del costo. Otras colecciones a $1.00, $1.25, $1.75.

UNA VERDADERA GANGA

**KLEN, San Miguel, 302, esquina a San Nicolás**


**DEFUNCIONES OCURRIDAS AYER EN LA HABANA**

Lutgarda Cahig, negra, 29 años, Zanja 668; Petronila Pérez Abreus, negra, 28 años, H. Lebredo; Crescencio Hernández, blanco, 16 años, Hospital Lebredo; Carlos Cosbarro Peña, 2 meses, H. Infantil; Nemesio Valdés, negro, 64 años, Paula 212; Carmen Barriada, blanca, 89 años, Atocha número 12; Julia Delgado Torre, blanca, 46 años, Gloria 471; Irene Cuevas Ferrer, blanca, 88 años, J. María 40; Marcelino Madam, negro, 68 años, Línea 1310; Balbino González Pasarón, blanco, 69 años, Libertad 513; Antonio Domínguez, blanco, 47 años, Velázquez 304; Alvaro Fernández Medina, blanco, 26 años, Tulipán 262; Luis González del Campa, blanco, 58 años, Omoa 267; María Soto Ruiz, blanca, 24 años, Consejero 10; Avelino Lozada, blanco, 53 años, Lombillo 40; Nieves Carbonell, negro, 54 años, H. C. García; Benito Cantillo Rojo, blanco, 20 años, H. . García; Manuel Socorro Fuentes, blanco, 24 años, H. Calixto García.


**SABADO 24 Y DOMINGO 25 DE FEBRERO DE 1940**

**Aproveche estos días festivos para viajar desde o hacia la Habana, disfrutando de las grandes fiestas del 24 de Febrero y carnavales.**

**Los Ferrocarriles le facilitarán esos viajes hacia o desde la capital con boletines de ida y vuelta muy rebajados de precio. Véanse estos ejemplos:**

ENTRE HABANA

| Y | Ida y vuelta 1a. clase | Y | Ida y vuelta 1a. clase |
|---|---|---|---|
| Santa Clara | $ 3.00 | Trinidad | $ 4.50 |
| Cienfuegos | 3.00 | Sancti Spíritus | 4.20 |
| Sagua | 3.00 | Ciego de Avila | 4.90 |
| Caibarién | 4.00 | Morón | 5.00 |
| Cruces | 3.00 | Camagüey | 6.10 |
| Ranchuelo | 3.00 | Manzanillo | 9.05 |
| Perico | 2.00 | Sabanaso | 8.00 |
| Colón | 2.10 | Santiago de Cuba | 10.00 |
| Pinar del Río | 2.00 | Isla de Pinos | 5.00 |
| San Juan | 2.20 | | |
| Guane | 2.80 | | |

Válido para salir el Viernes 23, a las 7.25 P. M., y estar de regreso en la Habana el Lunes por la mañana.

**Informes adicionales por los teléfonos M-2807 y M-9488, este último en horas laborables solamente.**

**Ferrocarriles Unidos de la Habana**

PROTEJASE CONTRA ACCIDENTES VIAJANDO EN TREN


M.E.C.D. 2016

# GACETILLAS

## AUDITORIUM: EXITO DE «VERTIGO DE UNA NOCHE»

Tal como se esperaba, el estreno de ayer, «Vértigo de una Noche», atrajo selecto y numeroso público, y los comentarios recogidos a la salida del teatro, reflejaban la inmensa satisfacción que causó esta extraordinaria joya cinematográfica. Hoy vuelve al cartel, en turnos de 5:15 y 9:45, esta soberbia versión sonora de una famosa novela de Stefan Zweig «El Miedo», cuyos intérpretes principales son Gaby Morlay, Georges Rigaud, Charles Vanel y Suzy Prim». «Vértigo de una Noche», describe las terribles consecuencias causadas por la infidelidad de una mujer, aunque ésta se arrepienta de haber cometido su fatal.

El mundo no perdona esas debilidades que suelen apoderarse de las mujeres, haciéndolas sucumbir a falsas pasiones y deseos que luego sólo traen desgracias. Si usted no tuvo ayer oportunidad de ver «Vértigo de una Noche», hágalo hoy. Le garantizamos que no se arrepentirá.

Y la sensacional joya: «La Senda Heroica» de Henry Wilcoxon y Marian Marsh, cubre los turnos de 4 y 8:30.

Mañana: «Vértigo de una Noche» y «La senda heroica». Domingo desde la 1:30: «Raffles», trama intrigante, repleta de unisitado interés, inspirada en la vida del ladrón de levita más refinado y aristocrático que el genio del hombre ha creado a través de todos los tiempos. Realizada por Samuel Goldwyn, bajo la genial Dirección de San Wood, el Director de Pigmalión e interpretada por David Niven y Olivia de Havilland.

## TRIANON: CON EL DIABLO EN EL CUERPO Y LOS TARIACURIS

Dos estupendos estrenos en Cuba, ofrece la dirección del teatro «Trianón» del Vedado: A las 5 y 15 y 9 y 45 p. m. «Con el diablo en el cuerpo», una comedia divertida y con ingeniosa trama, en la que intervienen la dinámica Lupe Vélez, el cómico León Errol y el galán Donald Woods.

A las 4 y 8 y 30: «Paraíso Inesperado» comedia musical con Bobby Breen, el famoso chiquillo, Marie Shelton y Kent Taylor. Pero no es solamente este doble atractivo el que ofrece hoy «Trianón», además en la escena, a las 5 y 30 y 10 en punto, harán su primera presentación teatral: «Los Tariacuris» cancioneros mexicanos de fama internacional.

Se completa el programa con «La Marcha del Tiempo», Variedad y cartón. El domingo, Matinée a la 1 y 30 p. m. con «Mujer Ajena», por Bárbara Reed. «De Buena Casta» y dos cartones.

El lunes, doble estreno en Cuba: «Mujer Olvidada» y «La Sombra del Muerto».

## INFANTA: «RITMOS DE 1940»

La vida como es en Norte América, con todo su esplendor, su frivolidad y su modernismo fascinador; este es el cuadro que la Warner presenta en su preciosa films musical: «Ritmos de 1940», en la cual Vera Zorina es la estrella sensacional, la empresa del teatro «Infanta», presenta hoy con orgullo en la pantalla de este gran teatro, esta preciosa cinta musical siendo allí la cita para una noche de risas y embriagante deleite artístico.

A continuación se exhibe la cinta: «De Pilletes a Cadetes», con los «boys» de Escuela del Crimen y John Litel; una cinta de palpitante acción, humorismo y emociones a granel...

Completa el programa revista y el cartón en colores: «El Campeón de Hockey».

NOTA: Hoy a las 12 de la noche. Tanda para mayores: «Gente de mal Vivir» con Jean Carmen.

Mañana: «Prófugos», por Ramiro Gómez Kemp.

## PAYRET: «ASI ES LA VIDA»

Un programa 100 por 100 formidable. Véalo si usted no la ha visto. Desde las dos de la tarde. Una revista de asuntos mundiales. Exito de la magnífica película cómica de hora y media de risa: «Divorcio en Montevideo» por la genial Nina Marshall (Catita) Sabina Olmos y el gran actor Enrique Serrano.

Hoy éxito, de la maravillosa película considerada como la mejor producida hasta la fecha en español: «Así es la vida». Unica película que es aplaudida cada vez que termina en «Payret». Interpretación por Enrique Serrano, Sabina Olmos y Muiño y Alippi.

Los precios son 20 centavos hasta las 6:30 y 30 centavos después. Niños 15 centavos. Tertulia 10 centavos.

Mañana. Una gran matinée desde la una del día. Fiesta de la Patria. Vea: «La vida es un tango» por Hugo del Carrill. Tito Lusiardo y Parravicini y la grandiosa obra «Así es la vida».

## NEPTUNO: EXITO DE «FLOR DEL TROPICO»

Vuelve hoy a exhibirse el simpático teatro «Neptuno», la estupenda super-producción: «Flor del Trópico», que interpretan el primer ídolo de la pantalla, Robert Taylor y la encantadora estrella Hedy Lamarr. Junto con ella la simpatiquísima comedia: «La Familia de mi mujer» de James Gleason y el Noticiario Mundial.

Los precios: 20 centavos de 2:30 a 6:30 y 30 centavos después. Niños a todas horas 15 centavos. Además se exhibe hoy el episodio 13 de la super-serie «Conquistando Tierras», titulado: «Terror Nocturno».

Mañana: Extraordinaria Matinée desde la una con este magnífico programa.

El domingo: «Vértigo de una noche» por Gaby Morlay, Vanel y George Rigaud y «Reno» por Richard Dix y Gail Patrick. También se exhibirá el episodio 13.

## FAVORITO: «PROFUGOS» CON BLANQUITA AMARO

Ofrece hoy el teatro «Favorito», una magnífica película hecha en Cuba, titulada: «Prófugos», maravillosamente interpretada por Ramiro Gómez Kemp y Blanquita Amaro. Esta cinta que ha merecido los elogios de la crítica y el público en general, se exhibe acompañada de «El Crimen del Café de París», de intenso argumento, el Noticiario Mundial y la Noticia del Día.

Los precios: 20 centavos por la tarde y 30 centavos por la noche, después de las 6:30. Niños tarde y noche 15 centavos y Tertulia familiar 10 centavos. Hoy, a las 12 p. m. «Gente de mal vivir», sólo para mayores. Luneta 30 centavos y tertulia 10 centavos.

Mañana: Matinée desde la una con este mismo gran programa y además película del Oeste. «A fuerza de Balas».

El domingo: Tyrone Power, Myrna Loy y George Brent en la superespectacular. producción: «Llegaron las Lluvias», y «A cualquiera le sucede» de Gloria Stuart. En la Matinée se exhibirá además una producción del Oeste, titulado: «Lucha sin Cuartel».

## FLORENCIA: MAÑANA «FLOR DEL TROPICO»

Hoy, a precios populares de 10 centavos, luneta 5 centavos niños y cinco centavos tertulia familiar: gran programa con «La diligencia» por John Payne y Claire Trevor y «Las aventuras de Marco Polo», de Gary Cooper. También se exhibe el Noticiario mundial.

Mañana: Por ser día de fiesta nacional la función comenzará a la una de la tarde, ofreciéndose la estupenda película «Flor del trópico», por el favorito de la pantalla. Robert Taylor y la lindísima estrella Hedy Lamar. Junto con ella: «Entiéndose con mi abogado» por Walter Pidgeon. Además el episodio 12 de Conquistando tierras».

El domingo: matinée desde la una con Mickey Rooney en «El nuevo amor de Andy Hardy» y «El misterio de la pista», de Dennis O-Keefe.

## OLIMPIC: «PROFUGOS» CON BLANQUITA AMARO

Una gran producción cubana, que ha merecido cálido elogios de la crítica y el público en general, es la que presenta hoy el Teatro «Olimpic», titulada: «Prófugos», interpretada por Ramiro Gómez Kemp y Blanquita Amaro. La otra película de hoy es: «El Fiscal Acusa» por Roberts Cummings y se completa el programa con el Noticiario mundial. Los precios: 20 centavos de 2:30 a 6:30 y 30 centavos después. Niños a todas horas 15 centavos y Tertulia familiar 10 centavos de día y 15 de noche. Mañana: Matinée desde la una con este mismo programa.

Domingo: Matinée Infantil de 1 a 5 de la tarde con cartones de Popeye, episodio 1 de Mandrake el Mago» y «Ya somos millonarios» por la familia Jones. En las tandas de tarde y noche: «Tarzán y su hijo» de Johnny Weissmuller y Maureen O-Sullivan.

## MANZANARES: «LA CANCION QUE TU CANTABAS»

Para hoy en «Manzanares», un cine elegante, cómodo y moderno, con la mejor tertulia familiar de la Habana, se anuncia un maravilloso programa con las producciones «La pelea de Kid Chocolate» vs. Fillo Echevarría, muy interesante, las producciones: «El amante de Madame Vidal» por Elvira Popesco y «La Canción que tú Cantabas» por Angelillo, además, Noticiario de estreno. Mañana: últimas exhibiciones de «La Canción que tú cantabas», estreno de la regia producción premiada en París y New York, titulada: «La Gran Ilusión» por Jean Gabin en matinée, la obra por Rex Ritter, titulada: «En la Huella», cartones, comedias, Noticiarios Pathé.

El domingo, matinée, tanda y noche, la mejor matinée de la Habana, con cartones de Betty Boop, episodio 6 de «Conquistadores de Tierras», comedias, variadades, «Justicia Vaquera» por William Boy y «Mujeres y Toros» en español con el Tío Lamparita y Emilio Tuero, en tanda y noche. «Alarma en el Mediterráneo» por Pierre Fresnay.

## RIVOLI: «RENO»

Un programa excepcional nos promete hoy el cine «Rivoli», con el estreno de la gran película «Reno» por Richard Dix, cuya trama llena de emotividad en la que vence el drama del padre que en una ruleta trata de arruina a su propia hija, con el fin de que ésta retorne a su esposo de quien quiere separarse. Drama de la vida real que pone de relieve las pasiones humanas, en el ambiente de «La Ciudad de los Divorcios. La otra cinta es «Melodía del Sur» por Bobby Breen. Además un divertido cartón.

Precios: en la tanda mayores 15 centavos y 20 por la noche, niños 10.

Mañana, nuevamente la magnífica película «Beau Geste» por Gary Cooper.

## REINA: «INTERMEZZO O ESPIONAJE TELEVISOR»

El drama exquisitamente romántico del hombre que tenía el mundo entre sus manos y entregó su corazón a una muchacha por unos idílicos días de amor robado, exponiendo estupendamente un conflicto sentimental entre un genio, su esposa y una rival; tal es en síntesis la trama tan subyugadora que nos presenta «Intermezzo» (Una Historia de Amor) interpretada por Leslie Howard y Erna Best.

Otra película científica que nos descubre las maravillas de la televisión presentada hoy en el super-cine «Reina» con el título «Espionaje Televisor» la cual lleva como intérpretes a William Henry y William Collier.

Un cartón y el Noticiero Nacional con los asuntos de Cuba más interesantes y la revista con los sucesos mundiales completan el programa.

Los precios serán de 15 centavos la luneta hasta las 6 y media y 20 centavos después, la cómoda tertulia familiar con sus regias localidades 10 centavos.

Mañana: matinée a la 1. El domingo: homenaje a Tyrone Power con «Llegaron las lluvias» y «Quién quiere a quién.»

## MARTI: NACE UN PUEBLO O LENIN EN 1918

El programa de hoy en «Martí» es el siguiente: Estreno de los últimos Noticiarios «La Noticia del Día» y R. K. O. Radio, cartón, revista y comedia y las super-producciones tituladas: «Trece héroes» y «Nace un pueblo o Lenin en 1918», super-joya rusa histórica.

Rigen precios a base de 10 centavos la tertulia a todas horas, 20 centavos las lunetas hasta las 6 de la tarde y 30 centavos después de esta hora. Los niños, a todas horas, en lunetas: 15 centavos.

Esta noche, a las 11, función extraordinaria con la película titulada: «Misterios del Mar Rojo» y «Constituyente primero, y Constituyente después» por la compañía de Arredondo y Otero.

Espere el 24 de febrero en «Martí». Rigen precios populares.

Mañana: «La Posada Maldita» por Charles Laugthon y última exhibición de «Nace un pueblo».

## MODERNO: «PRIMER AMOR» CON DEANNA DURBIN

Jovial, alegre, romántica y rebosante de deliciosas melodías. Un espectáculo maravilloso y en medio de todo, la atracción única, la revelación constante, Deanna Durbin. La estrella, el argumento que usted esperaba. A la luz de la luna, Deanna Durbin conoce a un joven y juntos encuentran su «Primer Amor», así es el título de esta preciosa cinta que se estrena hoy en este simpático teatro, situado en la Calzada de 10 de Octubre 365, casi esquina a Toyo, con el teléfono X-1305. La otra cinta, es: «Por dinero y por amor», por Robert Kent y June Lang. Se completa el programa con el noticiario cubano, con los últimos acontecimientos. Los precios son 20 centavos, luneta, hasta las 6:30. Después, 30 centavos, niños 15 centavos, tertulia familiar 10 centavos, hasta las 6:30. Después, 15 centavos y niños, 10 centavos.

Mañana: día de la patria, extraordinaria matinée a la 1, tanda de 5 y noche, a las 8:30. «Primer amor», «Por amor y por dinero», comedias, revistas y cartones de Mikito.

## RIALTO: AVENTURAS DE STANLEY Y LIVINGSTONE

Hoy en «Rialto» comenzando la función desde las 2 y 30 de la tarde un monumental programa con dos grandiosos estrenos.

Uno es la super-producción histórica que tanto éxito ha obtenido y que lleva por título «Aventuras de Stanley and Livistogue interpretada por el actor más famoso de la pantalla, Spencer Tracy, secundado por Nancy Kelly y Richard Creene.

Además se estrena el emocionante drama: «Charlie Chan en la Isla del Tesoro» por Sidney Toler y Lynn Bari.

Se completa el programa con el noticiero con los últimos acontecimientos mundiales.

Los precios pa a la función de hoy son: mayores 20 centavos hasta las 6 y 30, después 30 centavos, niños 15 centavos.

Mañana, este mismo programa.

## CUATRO CAMINOS: «NACE UNA ESTRELLA»

Este popular y confortable teatro, sito en Belascoain 1107, con el teléfono M-3676, ofrece hoy un grandioso programa, con un estreno en Cuba.

Desde la 1 y 30 de la tarde comienza la función continua, con revista de asuntos mundiales, estreno en Cuba de la formidable suer-producción rusa «Nace un pueblo» o «Lenin en 1918». Además la especitacular super-producción «El escuadrón Bengalí» con Richard Crowell y otros.

Precios que rigen hoy: mayores 20 centavos hasta las 6 y 30 y 30 centavos después. Los niños y la tertulia 10 centavos a todas horas.

Hoy a las 12 de la noche la sensacional producción argentina «Y mañana serán hombres».

Mañana: «Nace un pueblo.» Mañana sábado: a las 12 de la noche: Garrido y Piñero».

## PRADO: «LA CASA DEL MALTES»

Para hoy tiene Prado, como todos los días matinée a las 2 y tandas a las 5, y 8 y 15, con lo mejor en película por el más bajo precio de 10 centavos luneta o preferencia. Exhibiendo primeramente una de las más interesantes y sentimentales films del cine francés «La Casa del Maltés» por la adorable actriz Vivianne Romance y una de las producciones más emocionantes de todos los tiempos. Una página vibrante de la historia del espionaje «Mata Hari» o «La Bailarina Roja» por la genial actriz Vera Korene. Completando el programa una revista y un gracioso cartón. Mañana, matinée a la 1 y 30, con el mejor programa «Variettes» por Jean Gabin. Annabella y Fernand Gravet y la maravillosa joya hotel para mujeres.»

## VERDUN: «LLEGARON LAS LLUVIAS»

Vuelve hoy a la pantalla del elegante teatro «Verdún», de Consulado 214, teléfono A-9206, la espectacular producción «Llegaron las lluvias», con escenas de un dramatismo que llega al alma, mostrando con emocionante realidad un terremoto en la India y las torrenciales lluvias con toda su tragedia. Un magnífico reparto de estrellas tienen a su cargo los principales roles de esta film: Tyrone Power, Myrna Loy y George Brent. Conjuntamente se exhibe la bellísima producción titulada «La fuga», un melodrama lleno de escenas cómico-sentimentales, interpretado por Kane Richmond y June Gale. Además el Noticiario, una variedad en colores y el Noticiario Cubano, con noticias de actualidad.

La función dará comienzo a las 2 de la tarde. Los precios: 15 centavos luneta hasta las 6 y 30 y 20 centavos después. Los niños y la tertulia familiar 10 centavos a todas horas.

Mañana, este mismo programa.

## COLONIAL: «LLEGARON LAS LLUVIAS»

El confortable y moderno cine «Colonial», sito en Reina 309, con el teléfono A-7879, brinda hoy un monumental programa.

En función continua desde las 5 de la tarde hasta las 11 y 30 de la noche se exhibirá revista, la dinámica y original cinta «A cualquiera le sucede» con Stuart Erwin y Gloria Stewart y estreno de la grandiosa, espectacular super-producción «Llegaron las lluvias» con Tyrone Power, Mirna Loy, George Brent y otros.

Precios: mayores 15 centavos hasta las 6 y 30 y 20 centavos después. Los niños y la tertulia familiar 10 centavos a todas horas.

Mañana: Fiesta nacional grian matinée, tanda y noche con «El aguacil de la frontera», «A cualquiera le sucede» y «Llegaron las lluvias».

## ACTUALIDADES: «CON LAS ALAS ROTAS»

«Actualidades», el moderno y confortable cine sito en Monserrate 262, con el teléfono M-5575, ha combinado para hoy un original y muy interesante programa.

Desde las 2 de la tarde hasta las 11 y 30 de la noche se exhibirá revista, comedia, estreno de la soberbia, dinámica y original producción en español «Con las alas rotas» con Mecha Ortiz y Fausto Rocha y estreno de la estupenda, emocionante film «El Campeón invencible» con Allan Lane y Genevieve Tobin.

Mañana: «Concédenos esta noche» con Irene Dunne y Charles Boyer, «La verdadera gloria» y episodio 1 de «Camino de Oregón».

## CERVANTES: «VARIETTES»

Para hoy le corresponde al «Cervantes» el cine favorito de las familias, por su comodidad, proyección, sonido, precios y las grandes películas que a diario ofrece, el estreno en todos sus turnos de la gran obra titulada «Variettes» por Jean Gabin, Anabella y Fernand Gravet, tres grandes estrellas en un gran film, y para completar el programa de hoy comedias, cartones, noticiario cubano, y la producción titulada «Salud, Dinero y Amor.» Mañana sábado, fiesta nacional, «Cervantes» ofrece el mejor programa español para familias, comedias, cartones, noticiario, «Rodeo Tejano» por Rex Ritter en matinée solamente, las producciones en español «El Secreto de Ana María» por Lina Yegros, intérprete de «Sor Angélica», y «El Muerto Murió» por Chato Ortín. Precios bajos. El domingo: regio programa, «La Batalla de Broadway», «Tierra de Promisión» por Don Ameche y «Hotel para Mujeres» por Elsa Maxwell, tres grandes películas, además comedias, cartones, episodio 2 de «Conquistadores de Tierras», y Noticiario.

## LIRA: HOMENAJE A GRACE MOORE

«Lira», el favorito teatro de Industria y San José, con el teléfono M-4474, presenta para hoy, comenzando desde las 2 de la tarde, un monumental programa doble, en homenaje a la excelsa y atractiva diva Grace Moore. En primer lugar, una cautivante historia de amor, y dentro de ella, las más encantadoras selecciones de música selecta, interpretadas por Grace Moore, «La vuelta del ruiseñor», secundada por Melvyn Douglas. Seguidamente, una cautivante y deliciosa super producción, en la que hace galas de su bella voz Grace Moore, interpretando «Siboney», de nuestro maestro Lecuona, «Preludio de amor», con Grace Moore, Gary Grant y Helen Broderick. Completa el programa, un noticiario, un cartón en colores y una graciosa comedia. Precios: lunetas, antes de las 6:30, damas y niños, 5 centavos, caballeros, 10 centavos. Después, 10 centavos todos.

Mañana: fiesta nacional: Angelillo. en «La canción que tú cantabas»; e Irene Dunne, con Fred Mc Murray. en «Invitación a la felicidad».

## SAN FRANCISCO: GARRIDO-PIÑERO Y PELICULAS

Día de gala es el de hoy en el «San Francisco», elegante y moderno cine de San Francisco 263, entre Armas y Lawton, en la Víbora, con motivo de presentar en su escenario a los populares actores Garrido-Piñero.

Hoy en tanda a las 5, revista, la grandiosa film «Zaza», con Claudette Colbert; y la preciosa cinta «La diablilla mentirosa», con Carole Lombard.

A las 8:30 de la noche, gran función con «Zaza», «La diablilla mentirosa» y en la escena presentación de los populares cómicos Garrido-Piñero y otros, con el apropósito de actualidad: «El crimen de los paquetes». No falte.

Mañana: fiesta nacional, matinée, tanda y noche, con «La muchacha de la Quinta Avenida», «Difamación» y «Rey sin corona».

## WILSON: «NUBES SOBRE EUROPA»

«Wilson», en Belascoain y San Rafael, con el teléfono U-5863; día popular, a base de 5 centavos niños y 10 centavos mayores, a todas horas.

Hoy, tarde y noche, la revista semanal «Noticias del día»; el cartón especial en preciosos colores «La magia invisible»; e «Instantáneas de Hollywood No. 29», y las super atracciones: «Luces de barriada», colosal super atracción, toda en español, interpretada por Leopoldo (Chato) Ortín, Esther Fernández y Leopoldo Ortín hijo; y «Nubes sobre Europa», sensacional y emocionante super joya especial, por los colosos Lawrence Olivier, Valerie Hobson y Ralph Richardson.

A las 5: «Luces de barriada» y «Nubes sobre Europa».

Mañana: formidable programa extraordinario, con las super joyas: «6.000 enemigos», interpretada por Rita Jornson, Walter Pidgeon, Paul Kelly y Grant Mitchell; y «Adiós Mr. Chips», colosal joya extraordinaria, interpretada por Robert Donat.

## MAJESTIC: «LA MUCHACHA DE LA QUINTA AVENIDA»

Un programa extraordinario, a base de dos estrenos de poderosa atracción, presenta para hoy en todos sus turnos, comenzando desde las 2 de la tarde, el elegante teatro «Majestic» situado en Consulado 210 con el teléfono M-4477. En primer término, se exhibe un noticiario, un cartón en colores y una graciosa comedia. Seguidamente, el estreno de la monumental super-producción francesa, «Nostalgia» que interpretan Harry Baur, George Rigaud y Madeleine Ozarsey. Seguidamente, la actriz favorita de todos los cinefans, Ginger Rogers, en la mejor caracterización de su carrera, «La Muchacha de la Quinta Avenida» secundada por Walter Connolly, Tim Holt y James Ellison. Conozca a la niña de los tres enamorados, que les hace suspirar lánguidamente, para luego, mofarse de ellos en su propia cara... hasta que Cupido le hace un escarmiento inolvidable. Precios: Luneta y Preferencia, antes de las 6 y 30, 15 centavos. Después, 20 centavos. Niños y Tertulia, 10 centavos a todas horas.

El lunes: «El Conflicto de dos Almas» con Bárbara Stanwyck y William Holden y «La Noche Antes» con Richard Arlen y Mary Astor.

## HABANA: «CAMINO DE PERDICION»

Un programa especial, es el que ha combinado para hoy la empresa del concurridísimo y moderno cine «Habana», sito en Mercaderes 311, entre Teniente Rey y Muralla, con el teléfono M-2678.

Hoy en la función corrida, de 5 de la tarde a 11 de la noche, se exhibirá revista, comedia, la preciosa y original cinta toda en español «Los locos del cuarto piso», con Félix Millinary; y la grandiosa y atrevida producción aprobada para mayores «Camino de perdición», con grandes enseñanzas.

Mañana: gran matinée desde la 1 de la tarde, con «La justicia vigila», «Pistas peligrosas», «La vuelta de Rocha». episodio y cartones.

## TOSCA: «ESPIONAJE EN ACCION»

«Tosca», el predilecto cine de las familias, sito en 10 de Octubre entre San Francisco y Concepción, en la Víbora, con el teléfono I-3099, brinda hoy un grandioso programa.

En tanda a las 5 y nocturna a las 8:30, se exhibirá revista, comedia, estreno de la formidable y espectacular super producción «Espionaje en acción», con Joel Mac Crea; y estreno de la preciosa y divertida cinta «Cuatro tías y un sobrino», con Ann Sheridan y Dick Powell.

Precios: mayores, 15 centavos en la tanda y 20 centavos por la noche. Los niños y la tertulia familiar, 10

Mañana: este mismo programa.

El domingo: «Siempre tuya».

## GRIS: «LLEGARON LAS LLUVIAS»

Un programa monumental es el que ha combinado hoy la empresa Heydrich-Fernández Ledón, del elegante cine «Gris», sito en Baños y 17, en el Vedado, con el teléfono F-4292.

En los turnos de 4 y 8:30, se exhibirá la preciosa cinta: «Así terminó un querer», con Bárbara Stanwyck y Herbert Marshall.

En los turnos elegantes, a las 5:30 y 9:45, revista, cartón y estreno de la grandiosa y espectacular super producción de gran argumento: «Llegaron las lluvias», creación de Tyrone Power, Mirna Loy, George Brent y otras estrellas.

Precios: mayores, 15 centavos en la tanda y 20 centavos por la noche. Los niños y la tertulia familiar, 1é centavos.

Mañana: fiesta nacional, gran matinée a la 1 y tandas, con «La sonata de Kreutzer», «Hijas de divorciadas», cartón y noticiero.

## VEDADO: «SERENATA DE BROADWAY»

El concurridísimo cine de las familias «Vedado», sito en la calle B, entre 27 y 29, en el Vedado, con el teléfono F-3128, de la empresa Valmañana, brinda hoy un gran programa, con dos regias films.

A las 4:30 y 8:30, se exhibirá un noticiero cubano y la grandiosa joya basada en la obra de B. Shaw «Pigmalión», con Leslie Howard y Wendy Hiller.

A las 5:45 y 9:45, estreno de la preciosa y regia joya musical «Serenata de Broadwy», con la encantadora Jeanette Mac Donald y Lew Ayres.

Precios: mayores, 10 centavos y niños, 5 centavos en la tanda y mayores, 15 centavos y niños, 10 centavos por la noche.

Mañana: «Héroes olvidados», con James Cagney; y «Ya somos millonarios».

## CUBA Y ROJO: MUY SOBERBIOS PROGRAMAS

Muy soberbio es el programa que anuncia para hoy el «Cuba», el elegante cine sito en Suárez y Corrales. En tanda a las 5 y nocturna a las 8:15, se exhibirá revista, la espectacular pelea de Joe Louis vs. Godoy, la bella cinta: «Una chica angelical» y la preciosa joya musical: «Tres señoritas a la moderna», con la encantadora Deanna Durbin. Precios: damas y niños, 5 centavos y caballeros, 10 centavos a todas horas.

Mañana: matinée, tanda y noche, con «Susana», «El que la hace, la paga» y «Los apuros de Nancy»

«Salón Rojo», el predilecto cine de las familias, sito en Monte y Antón Recio, ofrece hoy un espléndido programa. En tanda y noche, se exhibirá revista, la estupenda film: Una cara en la niebla», con Lloyd Hughes; y estreno de la preciosa y divertida super comedia argentina: «Bartolo tenía una flauta», con el popular cómico Luis Sandrini. Precios: damas y niños, 5 centavos y caballeros, 10 centavos a todas horas.

Mañana: matinée a la 1, tanda y noche, con «Cancionero cubano», «Demonios sobre ruedas» y cartones.

## SANTOS SUAREZ: «BEAU GESTE» CON GARY COOPER

Un extraordinario programa brinda hoy a sus asiduos el favorito cine «Santos Suárez», sito en la calle de su nombre y San Benigno, con el teléfono I-4600.

En tanda a las 5 y nocturna a las 8:15, se exhibirá revista, comedia, estreno del soberbio drama: «El médico clandestino», con John Carroll; y estreno de la maravillosa y espectacular super producción «Beau Geste», creación genial de Gary Cooper.

Precios: mayores, 20 centavos en la tanda y 30 centavos por la noche. Los niños, 15 centavos y tertulia familiar, 10 centavos por la tarde y 15 centavos por la noche.

Mañana: fiesta nacional, gran matinée, tanda y noche, con «Héroes olvidados» y «En el fondo del Océano».

## BELGICA Y VIOLETA: INTERESANTES PROGRAMAS

Para hoy un programa muy interesante en «Bélgica», el cine de las familias, a los precios de 5 centavos las damas en la matinée y en la tanda, con las producciones: «La venganza del ahorcado», por Boris Karloff; y la producción: «Vidas opuestas», por Jane Ross; además, noticiarios cubanos con las últimas noticias del día.

Mañana: fiesta nacional, gran programa: «Hotel para mujeres», por Elsa Maxwell; «El todo por el todo», por Tony Martín; comedias, cartones y noticiario de actualidad.

El domingo: «Conflicto de dos almas».

Regio e interesante resulta el programa de hoy en «Violeta», de Monte y Rastro, a precios populares, se pasan las dos grandes producciones, tituladas: «El alguacil de la frontera», por César Romero; y «El gorila», por Bela Lugosi y los hermanos Rizt; además, comedias y cartones.

Mañana: fiesta nacional, regio programa a precios bajos, con las producciones en español: «El muerto murió», por Chato Ortín; y «El secreto de Ana María», por Lina Yegros; comedias, cartones y noticiarios.

El domingo: regio programa, con «El conquistador del mar» y «Caminito de Gloria». Precios bajos.

# MUSICA Y MUSICOS

### I
### VICTOR DE VERITCH
### EN EL CONSERVATORIO INTERNACIONAL

El Profesor Paul Csonka, director de la Salzburg Opera Guild, que está residiendo entre nosotros, continúa su interesante curso sobre música sinfónica los martes por la tarde en la sala del Conservatorio Internacional. En la clase correspondiente a la semana pasada, Csonka la dedicó a la música de Mozart, expresando en forma interesante con las ilustraciones consiguientes por medio de discos, detalles importantes en la vida y obra del genial compositor.

Sin embargo, una de esas ilustraciones fué interpretada por un excelente músico de paso en la Habana: Víctor de Veritch, quien dió al primer movimiento de un Concerto de Mozart, para violín, la interpretación más ajustada y requerida, a la vez que mostró un dominio grande del instrumento. De Veritch al escucharlo en este solo movimiento, nos dió a comprender su valía como artista. El jueves pasado regresó a Norte América el distinguido violinista.

### INTERESANTE MUSICAL

Y ya que mencionamos al Conservatorio Internacional, queremos hacernos eco del interesante Musical celebrado en su sala, el sábado pasado.

Este Conservatorio ha establecido un sistema que logra despertar gran interés en su alumnado y es que antes de interpretar el alumno una obra, en estas reuniones, la explica y ofrece datos biográficos del autor.

En este último «Musical» se destacaron las alumnas: Migdalia Guigou Jones, en «La Danza de los Enanos» de Grieg, Elita Galvani, en una Sonatina de Kuhlau, Elvirita Dopico habló sobre Juan S. Bach y analizó la Fuga a 3 voces No. 2 del primer cuaderno del Clavecin Bien Tempezado, de ese gran compositor, siendo interpretada al piano por Emelina Pujans. Alisha de la Llama, se lució en la interpretación de un Vals de Chopin y Miriam Gómez en una Danza de Cervantes. Bettina Schuster analizó y tocó al piano el primer movimiento de la Sonata en La menor de Shubert; por último, Matilde Rodríguez cerró el programa con «Sueño de Amor» de Liszt.

Para todas así como para la directora María Jones de Castro y profesores del Conservatorio, hubieron sinceras felicitaciones.

### HEIFETZ EN LA HABANA

Ahora que tenemos en perspectiva los recitales del gran violinista Jascha Heifettz, recordamos en nota anterior que este famoso concertista ha impreso lo mejor de su repertorio en discos Víctor. Nada mejor para tener a un artista que se admira, a nuestro lado siempre y oirlo interpretar a los grandes maestros en la tranquilidad del hogar. Por eso la visita de Heifetz a la Habana debe recordar a todo amante de la buena música, dos cosas importantísimas: no perder la oportunidad de oirlo en persona cuando se presente en el Auditorium el miércoles 2 y el viernes 10, y proveerse de aquellos discos del ilustre artista del violín que aun no figuren en la bliobioteca del lector.

El Concierto en Re mayor para violín y orquesta de Johannes Brahms. es uno de los últimos que ha impreso el eminente artista. Pocas veces se ha escuchado este Concierto tan notablemente interpretado.

En cuanto al abono para los conciertos, deberán dirigirse a Recaredo de Répide en las oficinas de las Lámparas Quesada.

### SOCIEDAD DE CONCIERTOS

Esta floreciente sociedad musical que preside gentilmente Rosita Rivacoba de Marcos, ofrece su concierto mensual en la tarde de hoy en la sala de actos de Pro-Arte con un interesante programa que ya dimos a conocer.

Comenzará a las cinco y media de la tarde.

### Sociedad Artística Dominicis-Mariani

Hoy a las cinco de la tarde y en los salones del Women-s Club, se efectuará un gran concierto en celebración del segundo año de la fundación de esta Sociedad.

El programa será interpretado por los cantantes uruguayos Marina Dutra, soprano y Augusto de Giuli, tenor, embajadores artísticos de la República del Uruguay en Misión de Arte por las Repúblicas Hispano-Americanas.

N. B.

# ESCENARIO Y PANTALLA

## LA PRESENTACION DEL TENOR BARTLETT

El tenor Bartlett

En nuestro mundo social y artístico ha despertado un interés enorme, a juzgar por el pedido extraordinario de localidades, el concierto del próximo lunes, de la Orquesta Filarmónica de la Habana, en donde se presentará por primera vez ante el público de la Habana el magnífico tenor Michael Bartlett, estrella de la pantalla, de la ópera y la escena, quien está considerado como uno de los artistas preferidos de la San Francisco Opera Company.

Su debut con la Orquesta Filarmónica de la Habana, bajo la dirección del maestro Massimo Freccia, constituirá un verdadero acontecimiento. El programa consistirá en números franceses e italianos. Helo aquí:

I.—a). «Care Selve», de Randel; b), «I Battatori di Grano», de Sodero; c), «Cielo e mar» («La Gioconda»), de Ponchielli.

II.—a), «Vainement ma bien aimée» (de «Le Rio d'Ys»), de Lalo; b), «La Vieille Maison Grise» (de la ópera «Fortunio»), de Messager; c), «Pourquoi me reveiller» (de la ópera «Werther»), de Massenet.

La Orquesta Filarmónica de la Habana bajo la certera dirección del notable maestro Massimo Freccia ejecutará este admirable programa:

I.—«Sinfonía en Re mayor» (K 385), de Mozart.

II.—«El aprendiz de brujo», de Dukas; «Vals Emperador», de J. Strauss, y «El murciélago» (obertura), de J. Strauss.

## MAÑANA SE CIERRA EL ABONO DE HEIFETZ

Heifetz

Las personas que integran el inmenso y culto público de la Habana, deseosas de oír al maravilloso violinista Heifetz, tienen la oportunidad hasta mañana, día 24 de febrero, a las doce del día, en las oficinas de las «Lámparas Quesada», en Infanta y San Lázaro, de separar sus localidades para el abono, pues se ha prorrogado un día más, a petición de numerosas familias de la Habana.

En las oficinas de las Lámparas Quesada», en Infanta y San Lázaro, teléfono U-2175, con el señor Recaredo Répide, pueden comprar hasta mañana, día 24 de febrero sus localidades de abono para los dos únicos conciertos del artista Heifetz. Los precios del abono son los siguientes: palcos con 4 sillas, $20.00; con 6 sillas, $30.00; lunetas de fila 1 a fila 15,, $5.00; de fila 16 a la 29, $3.50; primer balcony, primera fila, $5.00; primer balcony, de fila 2 en adelante, $3.50.

Los recitales tendrán lugar los días miércoles 28 de febrero y viernes 1 de marzo, a las 5 en punto de la tarde, en el teatro «Auditorium», de Calzada y D, en el Vedado.

## LA CANCION DEL REGRESO

La Cinematografía cubana se anotará un positivo éxito al estrenar, en fecha próxima, la gran película «La Canción del Regreso», cuyo argumento real, maravillosa actuación de los artistas, excelente reproducción de tono y sonido, la ponen a la altura de las mejores películas latino-americanas.

Una pobre mujer, víctima de su amor, encuentra la tragedia de su vida en el hombre que ama... y su drama envuelve a un joven galán, a quien ni siquiera conocía.

Romance, amor, comedia, drama y música en una exquisita combinación que deleitará a cuantos vean «La Canción del Regreso», cuyo argumento mantiene al espectador atento hasta el último instante de la película.

Perlita Greco, Elsa Arnaiz y Rodolfo Desval, con Enrique Santiesteban, se disputan los honores del estrellato en esta gran producción cubana, orgullo de sus productores y paso indiscutible de avance para la cinematografía de nuestro país.

«La Canción del Regreso», que ha recibido los últimos toques técnicos en los mejores laboratorios de los Estados Unidos, ha llegado a la Habana, traída por su editor, señor Luis R. Molina, de la Royal News, y recibirá la sanción del público en fecha muy próxima, cuando se estrene en uno de nuestros mejores coliseos.

## VELADA DE LOS EMIGRADOS REVOLUCIONARIOS CUBANOS EN LA EFEMERIDES PATRIA

Mañana sábado, a las nueve de la noche, ofrecerán los Emigrados Revolucionarios una interesante velada lírico-literaria en conmemoración del 45 aniversario del Grito de Baire en su casa social de la Avenida de Bélgica y Sol.

El programa es amplio, tomando parte en el mismo, la banda municipal. Helo aquí:

**Primera parte**

1—Himno Nacional, por la Banda Municipal.

2—Palabras por el Presidente de la Institución.

3—a) «Estrellita», Ponce.
b) Habanera «Tú», Sánchez Fuentes, ejecutadas al serrucho por Mariano Otero, acompañado al piano por el señor Luis Mora.

4—«La pesca en el mar», G. G. Avellaneda.
«La hija del sol», J. S. Arcilla.
«Poema del amor en el charco», A. Liendo, por los hermanitos María Teresa y Enrique Martínez.

5—a) Aria «Simón Bocanegra», de Verdi.
b) Bateleros del Volga, por el bajo señor Jesús Zubizarreta, acompañado al piano por el señor L. Mora.

6—«La rosa blanca», José Martí, por la niña de cinco años Berta Ofelia Rovira.

7—a) «Credo», «Otello», Verdi.
b) «Guajiras», «Alegría del batallón», por el barítono señor Romano Splinter, acompañado al piano por el señor Luis Mora.

8—Selección, por la Banda Municipal que dirige el profesor Gonzalo Roig.

**Segunda parte**

1—Entrega del Diploma de Presidente de Honor de la Asociación, al ex Presidente de la misma, Dr. Juan R. O-Farrill y Chapottín.

2—Himno de los Emigrados, del Prof. Oscar Ugarte, por la Banda Municipal.

3—a) «Faisán», Lecuona.
b) Volverás, Lecuona, por la soprano señora Zoraida Beato, acompañada al piano por el señor Luis Mora.

4—a) Los dos príncipes, José Martí.
b) Romance de la madre que supo llorar, A. Fernández, por la rapsoda cubana Rosita Orozco.
c) «La madre del Titán», primera audición, del profesor Oscar Ugarte, al piano, por el profesor señor Luis Mora.

5—Selección, por la Banda Municipal, que dirige el profesor Sr. Gonzalo Roig.

6—a) Romanza «La del Soto del Parral», Soutuyo.
b) Volverás, Farrés, por el barítono señor L. F. Guevara, acompañado al piano por el Sr. L. Mora.

7—a) La Plus que Lente, Debussy.
b) Marcha Militar, Schubert-Tausig, piano por el concertista profesor Luis Mora.

8—Discurso, por el doctor Ramón Infiesta Bagés.

## PUSO TERMINO A SU VIDA UN ENFERMO, AHORCANDOSE

En la habitación número 573, del pabellón «Estrada», en la quinta del Centro de Dependientes, se privó anoche de la vida, ahorcándose de una sábana, el enfermo Juan Abella Muñoz, de 45 años de edad y vecino que era de Puerta Cerrada 212.

Dicho individuo padecía desde hace tiempo de enajenación mental.

El capitán Pedro Díaz, al mando de la Décima Estación, inició las oportunas diligencias, con las cuales dió cuenta al juez de guardia. El cadáver le fué entregado a ssu familiares.

## RIÑA

El vigilante 2534, F. Castellanos, de la Segunda Estación, arrestó a Víctor Nieto Rodríguez, de 19 años y de Merced 57 y a su cocinero Celedonio Ajuria Hernández, de 40 años y vecino de la misma, por haberlos sorprendido cuando reñían y escandalizaban, causándose lesiones leves. Dijo Nieto que al formarse una discusión, porque Ajuria no quería hacer la comida, se fueron a las manos.

DIARIO DE LA MARINA
HABLADO
Periódico serio y veraz que ofrece en síntesis las noticias nacionales y extranjeras captadas por la organización periodística más completa de Cuba: DIARIO DE LA MARINA
SINTONICE EL
DIARIO DE LA MARINA
HABLADO
POR LA ESTACION
CMBQ
IDEAS PAZOS
1150 Kilociclos
TELEFONO A-9316

M.E.C.D. 2016

# CARDENENSES

**EN EL CLUB DE LAS QUINTAS**
**El Baile de los Corazones**

Tardía la reseña.
Lo declaro.
El cúmulo de temas sociales de estos días no me habían permitido hasta hoy hablar del gran Baile de los Corazones celebrado la noche del domingo último en el elegante y coquetón Cárdenas Tennis Club, que preside actualmente la linda y delicada señorita Beba Etchegoyen Laguardia.
Lució aquello precioso.
De gran gala.
Con alegorías de la festividad de San Valentín, corazones rojos rodeaban ese Tennis maravilloso, recinto de ensueños, amor y poesía...
Tocaron los «Le Batard».
La gran orquesta habanera.
Con Germán Le Batard a la batuta se lucieron como siempre sus muchachos, que ofrecieron un programa de bailables modernísimo.
Recuerdo la concurrencia.
Que citaré gustoso.
Entre las señoras Hortensia Ráez de del Valle, Carmen Alvarez de Butrés, Rosita Castro de Jones, Anita Castro de Argüelles, María Luisa Nadal de Lasa, Isabelita Cervera de Benítez, María Laguardia de Etchegoyen, Asela González de Acevedo.
Varias las señoritas.
Que haré por recordar.
En primer término cinco lirios que realzaban sus figuras con regios trajes de baile: Beba Etchegoyen la Presidenta, la adorable Cuca Argüelles, Merceditas Alcebo, Merceditas Jones y la juncal Secretaria Maggie Castro; Loló Gutiérrez, Sara Argüelles, Hispana y Clara María Pita Arechabala, preciosas y cautivadoras; Dinorah Fernández Zoila Cárdenas, Maricusa Rojas, Maricusa Oti, Hortensita del Valle Isabel Belhart.
El baile se prolongó.
Duró hasta la madrugada.

**Cumpleaños**

De una joven dama.
En la fecha de hoy.
Refiérome a Teresita Pérez Rodríguez de Rodríguez, que acaba de contraer nupcias y que pasa este día en plena luna de miel, gozando de la mayor dicha.
Mi saludo para ella.
Con los mejores deseos.

**Dulce aniversario**

De feliz matrimonio.
Joven y alegre.
Cumplen hoy cuatro años de casados la bella e interesante señora Fefita Areces y el entusiasta amigo Laco Zayas, que pasarán horas divertidas en su risueño hogar.
Reciban mi enhorabuena.
Con mi felicitación.

**Cumpleaños**

Un saludo.
De felicitación.
Hágolo llegar afectuoso para la linda niña Laudelina Ojeda López, hija querida del acreditado comerciante señor Manuel Ojeda, que en la fecha de ayer celebró su natalicio.
Lo pasó feliz.
Entre alegrías.

**Emma Obregón**

Enferma.
La linda jovencita.
Guarda cama, sufriendo molesto ataque grippal la interesante jovencita Emma Obregón, hija del recto Juez Correccional de este Partido, doctor Eduardo Obregón.
Mejórese Emma.
Por ello mis votos.

**Viajeros**

De paso.
Viajeros que saludo.
Estuvieron recientemente en Cárdenas por breve tiempo la señora María Vasallo viuda de Iglesias y su hijo el doctor Manolo Iglesias; el señor Arturo L. Ucar y señora y el Capitán del Ejército Constitucional Pedro Rodríguez Ochoa.
Ya todos se ausentaron.
Lleven mi despedida.

**En el Náutico de Varadero**

Se bailará el 24.
Día de la Patria.
De 3 a 7 de la noche tocará allí, en la prestigiosa institución que preside el ingeniero Raúl Castro, la famosa orquesta habanera de muchachas «Anacaona», según acabo de saber por su competente Administrador, el señor Raúl Busto.
Será recibo animado.
De seguro!

**La boda de hoy**

En Matanzas.
En la Catedral de San Carlos.
Gran boda de la bellísima Carmen Leonor Martínez y del sociable y fino Manolo Zapico, amigos que mucho distingo y cuyo enlace nupcial, para el que estoy invitado, tiene todas mis simpatías.
Reciban mi felicitación.
Calurosa y sincera.

**La gran feria popular de Colón**

Gran evento.
En el simpático Colón.
La acogedora ciudad matancera celebra el 23, 24 y 25 de febrero su tradicional feria anual.
Recibo el programa.
Que es excelente.
Además el Liceo de aquel lugar me cuenta como su invitado especial esos tres días y para ello recibo fina tarjeta, que agradezco.
Se llenará Colón.
De todas partes.
Hay ansiedad por conocer las sorpresas de esa feria popular.
Tres días de regocijo.
Allá en Colón.

**Otra invitación**

Me llega de Jagüey Grande.
De su Casino Español.
Por conducto del siempre atento Mario Fernández, me la envía esa institución para su gran baile de máscaras, que celebrará la noche del 23 de febrero con la gratísima orquesta «Anacaona», que triunfa en el Casino de Varadero.
Agradezco la atención.
Mil gracias!

**El doctor Rubens Sáez**

Mejorado.
El joven profesional.
Varios días ha pasado enfermo el siempre caballeroso y culto amigo doctor Rubens Sáez, padeciendo molesto mal.
Restablézcase pronto.
Eso le deseo.

**Francisco González Bacallao.**

**EL HOSPITAL DE LA POLICIA**

En el Hospital de la Policía Nacional están de guardia hoy los doctores Juan del Cristo y César Sotolongo, auxiliados de los enfermeros Abelardo Palenque y señorita Adelaida Sánchez.
Ayer fueron dados de alto los vigilantes Santiago Lazo, Aurelio Domínguez y Arturo Perfecto.
Fueron igualmente ingresados los también vigilantes Esteban Morejón, Herminio Rodríguez, Antonio Collado, Manuel Morfi y Arturo Ranking.

**RIFERO DETENIDO**

Los vigilantes 1188, N. Marín, y 1416, L. Rubio, a las órdenes del comandante Juan Serra Cárdenas, Inspector del Primer Distrito, arrestaron a Osvaldo Juri Baine, de Revillagigedo 264, por haberlo sorprendido cuando en la vidriera situada en Antón Recio, entre Monte y Corrales, hacía apuntaciones para los terminales de la Lotería Nacional, ocupándole un peso, una franela y un cristal, donde hacía anotaciones.

**HURTO**

María González Santín, de España, de 42 años y de la finca «Ingenito», en Lawton, denunció en la Décimatercera Estación, que de su domicilio le hurtaron un toro que vale 90 pesos.

**HURTO**

El vigilante 9966, C. Olivera, de la Quinta Estación, arrestó a Juan Morales o Andrés González, de Vives 433, porque al practicarle un registro en Rastro y Corrales, le ocupó una camisa que había hurtado en Galiano.


**SEA ROBUSTO!**

El uso del Quinium Labarraque á la dosis de una capita de licor después de cada comida basta, en efecto para restablecer en poco tiempo las fuerzas de los enfermos más agotados. Por consiguiente, aquellas personas débiles, debilitades por la enfermedad, el trabajo ó los excesos; los adultos fatigados por un crecimiento demasiado rapido; los anemicos, los ancianos debilitados por la edad, deben tomar vino de

**Quinium Labarraque**

APPROUVÉ PAR L'ACADÉMIE DE MÉDECINE DE PARIS

Dépôt : Maison FRÈRE
19, Rue Jacob, PARIS



**Procure Evitar la Piorrea**
**USE FORHAN'S**
**para mantener su DENTADURA SALUDABLE**

EVITE ser víctima de la maligna piorrea. Mantenga sus encías saludables y sus dientes bien limpios. Dése un masaje diario con FORHAN'S, el dentífrico que limpia los dientes y proteje las encías. FORHAN'S es superior a los dentífricos ordinarios porque contiene un ingrediente especial formulado por el Dr. R. J. Forhan, famoso odontólogo especialista en piorrea que ayuda a resistir el mal, manteniendo las encías saludables. El ingrediente especial de FORHAN'S lo usan diariamente miles de dentistas en su consultorio. Visite su dentista y siga sus consejos. Comience a usar FORHAN'S ahora mismo.

*El único dentífrico que contiene un astringente especial para combatir la piorrea.*

**"Limpiese la Dentadura con FORHAN'S"** R. J. Forhan D.D.S


# A PUNTO DE VENCER EL PLAZO VOLUNTARIO PARA EL PAGO DEL IMPUESTO DEL 2% Y UTILIDAD

Sitúan fondos para el Hospital de Remedios y las obras de una carretera. Proponen al Secretario de Hacienda habilite horas extraordinarias de trabajo en la Aduana de Santiago

Dos Decretos Presidenciales fueron cursados ayer por la Dirección General del Servicio Central, a la de Contabilidad. El primero trata de la situación de fondos por 15 mil pesos para continuar las obras de la carretera de Santa Clara a Manicaragua, y el segundo de otra situación de fondos por 15 mil pesos, destinados a las obras que se están realizando en el Hospital de Remedios.

**Tarifa mínima del Arancel**

La Dirección General de Aduanas ha circulado a las Aduanas de la República la que lleva el número 25 y por la que se dispone la aplicación de la tarifa mínima del Arancel a una importación de garbanzos mexicanos que se encontraban en este puerto el día 2 de febrero de este año; no obstante haber vencido en esa fecha el término del decreto 2454 de 1939, que los incluía como artículo de primera necesidad en la tarifa mínima.

Con motivo de la aplicación de la tarifa mínima a esta importación de garbanzos, estando ya en vigor el nuevo Decreto por el cual se le aplica al refrido garbanzo de México la tarifa máxima, la Dirección General de Aduanas, en la referida circular explica el alcance de la medida tomada a fin de evitar confusiones, ordenando publicar en la Gaceta Oficial la referida resolución para general conocimiento.

**Horas extraordinarias**

El Jefe del Servicio de Resguardo doctor Emilio Cabrera y el delegado de dicha dependencia en la Aduana de Santiago de Cuba, en vista del aumento de trabajo que en la actualidad existe en las oficinas de la Aduana de Santiago de Cuba, han propuesto al Secretario de Hacienda se habiliten horas extraordinarias a fin de dar mayor actividad al despacho de mercancías llegadas por aquel puerto.

**Inspectores a Pinar del Río**

Por disposición del Director General de Contabilidad han salido para Pinar del Río varios inspectores con el fin de practicar el arqueo general en las Zonas y Distritos Fiscales de la provincia.

También serán enviados inspectores de contabilidad a las tres Zonas Fiscales que funcionan en la capital, para su fiscalización. Del resultado se dará cuenta a la mayor brevedad al Director de Contabilidad.

**Para conocer una diferencia**

Con motivo de haberse notado una diferencia, en cuanto al total de saldos verificados entre la Caja Postal de Ahorros y la Secretaría de Hacienda por devolución de las fianzas depositadas hasta hace poco en dichas oficinas y que han pasado a depósito en la Tesorería General, se dispuso ayer que un inspector de Contabilidad examine la comprobación de saldos para dejarlos ajustados ya que no cuadran los partes de movimiento de Caja enviados a la Secretaría de Hacienda por aquella oficina.

**Para atención de Hospitales**

La Dirección General de Contabilidad cursó ayer una orden de adelanto por 17 mil pesos, destinada cubrir atenciones de gastos diversos de Hospitales de toda la República. Corresponde este crédito al mes de enero pasado.

También se están cursando las órdenes de adelanto para abonar dietas a Inspectores de varias Direcciones de la Secretaría de Hacienda.

**Traslado de empleados**

El doctor Juan Mederos Carrión, que presta sus servicios en la Caja de Resarcimiento, pasará comisión a la Dirección General de Rentas y el señor Rubén Lavastilla, de la Dirección de Rentas, en comisión a la Caja de Resarcimiento a su vez.

**Plazo de impuesto que vence**

Se hace saber a los contribuyentes, por la Dirección General de Rentas e Impuestos que el próximo día 26, vence el plazo para el pago del impuesto del 2 por ciento. Las oficinas fiscales, dicho día, permanecerán abiertas hasta las 5 p. m.

También se encuentra al vencer el plazo para el pago del impuesto de utilidades, que será el día primero de marzo próximo.

**Notarios multados**

La Zona Fiscal de Oriente de la Habana ha dejado incurso en multa, por no haber presentado dentro del término las declaraciones juradas de las escrituras matrices protocolizadas en el mes de enero pasado, a varios Notarios Públicos.


**DESPIERTE LA BILIS DE SU HIGADO...**

**Sin usar calomel—y saltará de su cama sintiéndose "como un cañón"**

Su hígado debe derramar todos los días en su estómago un litro de jugo biliar. Si ese jugo biliar no corre libremente no se digieren los alimentos. Se pudren en el vientre. Los gases hinchan el estómago. Se pone usted estreñido. Se siente todo envenenado, amargado y deprimido. La vida es un martirio.

Una mera evacuación del vientre no tocará la causa. Nada hay mejor que las famosas Píldoritas Carters para el Hígado para acción segura. Hacen correr libremente ese litro de jugo biliar y se siente usted "como un cañón". No hacen daño, son suaves y sin embargo, son maravillosas para que el jugo biliar corra libremente. Pida las Píldoritas Carters para el Hígado por su nombre. Rehuse todas las demás. Precio: 30¢.


## SE OFRECERA UN ALMUERZO AL COMPAÑERO CAMINERO EN EL HOTEL NACIONAL

La demostración de simpatía que un grupo de amigos se propone brindar al notable periodista señor José Caminero, con motivo de haber sido honrado con la Orden de Honor y Mérito de la Cruz Roja cubana como recompensa a sus humanitarias campañas, consistirá en un almuerzo, el cual le será ofrecido en el hotel Nacional dentro de pocos días.

En una reunión que tuvieron ayer los amigos de Caminero, además del acuerdo a que nos referimos más arriba, fué designada una comisión que integran los señores R. González Muñoz, José Sánchez Arcilla y Miguel A. Porto, para que visite al señor Caminero y le dé cuenta de los acuerdos adoptados.

# CRONICA HABANERA

CUCA MARTINEZ DE CHIBAS

**Se engalana nuestra crónica de hoy con el retrato de la joven y bella dama Cuca Martínez de Chibás, cuyas notables aptitudes para el baile son bien conocidas.**

**La señora de Chibás hará de «Arlequín» en Carnaval, de Schumann, y de «Reina de los Elementos» y amiga de la Princesa, en Dioné, primer ballet escrito por un cubano. Ambos serán llevados a escena por Pro-Arte Musical los días 4 y 6 de marzo, bajo la dirección del profesor Milenoff.**

**DE LA SOCIEDAD HUBERT DE BLANCK.**—El martes próximo, día 27, en la Sala Espadero del Conservatorio Nacional de Música, ofrecerá la prestigiosa Sociedad Hubert de Blanck, su recital correspondiente a este mes.

Dos artistas cubanos, consagrados ya por la crítica, tienen a su cargo el desarrollo de un fino y atractivo programa artístico. Carmelina Rosell y Emilio Masó, cuyos nombres son garantía de triunfo.

Carmelina Rosell, cuya voz de soprano es tan admirable, interpretará obras de Bononcini, Scarlatti, Pergolessi, Gluck, la «Golondrina» de Bishop, obra en la que será secundada por el flautista Duchesne y varias canciones de Falla, acompañándola la señora Natalia Torroella de Moner.

Emilio Masó, que pese a su juventud es ya uno de nuestros mejores recitadores, nos dirá obras de Pablo Neruda, de Romero, Unamuno, Plácido y Miró.

A las cinco y media de la tarde dará comienzo este acto.

Resultará lucidísimo.

**LOS RECITALES DE HEIFETZ.**—Grande, muy grande, es el entusiasmo que reina entre los amantes de la buena música para los recitales de Heifetz, el gran violinista, señalados para el miércoles 28 de febrero y viernes primero de marzo, en el teatro «Auditorium» a las cinco de la tarde.

Los nombres más distinguidos de la sociedad habanera figuran en las listas de abonados para estos dos conciertos del eminente artista.

Dicho abono había de quedar cerrado hoy, pero a petición de numerosas familias, se ha prorrogado hasta mañana sábado, pudiendo dirigirse las personas interesadas a las Oficinas de Lámparas Quesada, teléfono U-2175, al señor Répide, a cuyo cargo está el abono.

Un éxito completo le auguramos.

**EN LA CASA CULTURAL.**—Esta tarde, a las seis en punto, habrá un interesante acto en la Casa Cultural de Católicas.

Trátase de una conferencia que dictará el insigne franciscano Padre Ignacio Biain sobre «El Catolicismo y los regímenes políticos».

Tema de palpitante actualidad que llevará a los hermosos salones de las Damas Isabelinas, una concurrencia escogida y numerosa.

**DOS ACTOS DEL DIA.**—A las cinco de la tarde en el «Women's Club» de 21 y G, en el Vedado, celebrará la Sociedad Artística «Dominicis-Mariani» la conmemoración del segundo año de su fundación y el inicio de la nueva Directiva que preside la señorita Lía de la Torriente Brau.

Se desarrollará un concierto hispano-americano.

A las nueve de la noche tendrá lugar en el Salón de Actos del Instituto Nacional de Previsión y Reformas Sociales y de la Asociación de Escritores y Artistas Americanos, una conferencia del doctor Diego Vicente Tejera, Magistrado del Tribunal Supremo de la República, Presidente del Instituto Cubano Paraguayo de Cultura.

El tema que desarrollará el doctor Tejera, será «Algunos Delitos Financieros y su trascendencia social».

**LA PRESENTACION DEL TENOR BARTLET.**—En nuestro mundo social y artístico ha despertado un interés enorme —a juzgar por el pedido extraordinario de localidades— el magnífico concierto del lunes 26, de la Orquesta Filarmónica de la Habana, en donde hará su debut el famoso tenor Michael Bartlet, estrella de la pantalla, de la ópera y de la escena, a quien hemos conocido en su actuación en cuatro películas americanas: «Quiéreme siempre», con Grace Moore; «La indispensable», «Claro de luna en el río» y «Dominó violeta», que fué filmada en Inglaterra.

La presentación del tenor Bartlet con la Orquesta Filarmónica de la Habana, bajo la dirección del maestro Massimo Freccia, constituirá un verdadero acontecimiento.

El programa consistirá en preciosos números franceses e italianos.

Helo aquí:

I

(a) Care Selve . . . . . Handel
(b) I Battetori di Grano . . . Sodero
(c) Cielo e Mar, La Gioconda: Ponchielli

II

(a) Vainement ma bien aimée (de Le Roi d-Ys) . . . . . Lalo
(b) La Vieille Maison Grise (de la ópera Fortunio) . . . Messager
(c) Pourquoi me reveiller (de la ópera Werther) . . . . . Massenet

La Orquesta Filarmónica de la Habana dirigida por el notable maestro Massimo Freccia, considerado por la crítica extranjera como el más digno sucesor de Toscanini, ejecutará este admirable programa:

I

Sinfonía en Re Mayor (K 385) (Mozart.

II

El Aprendiz de Brujo . . . . Dukas
Vals Emperador . . . . . J. Strauss
El Murciélago (Obertura): J. Strauss

Las localidades que no están abonadas se hallan a la venta en las oficinas de la Orquesta Filarmónica de la Habana, en la arcada del hotel Sevilla-Biltmore, al precio de 2.50 la luneta.

Lo repetimos: el más grande acontecimiento de la temporada será este concierto del lunes en el teatro Auditorium, que dará comienzo a las 9 y media en punto.

Noche de arte y de gala.

**PRO PARQUE ZOOLOGICO.**—El maestro Ernesto Lecuona, que embarca próximamente para la América del Sur, ha dedicado su función de despedida a beneficio del Parque Zoológico de la Habana.

Los principales artistas de su conjunto, reforzados por la gran Orquesta de la Habana, que dirige el popular Bola de Nieve, actuarán en esta gran función que ha de resultar un acontecimiento artístico y social.

Las localidades están en poder del Patronato que trabaja activamente repartiéndolas entre las principales familias de nuestra sociedad que, complacidísimas, han prometido asistir a tan fino espectáculo, cooperando así a fomentar ese Parque que era una necesidad en nuestra República y una atracción más para el turismo.


**Toda MUJER** que usa el legítimo VAGINAX no admite otro lavado. VAGINAX nunca falla.



**Por solo $100**
**SUNTUOSO RADIO RCA Victor 1940**

CON ENCHUFE PARA LA TELEVISION

El RADIO DEL MAÑANA PARA LOS OYENTES DE HOY

MODELO 6-Q-K-8

Este moderno radio-consola de 6 tubos, a pesar de su precio económico, tiene un sinnúmero de ventajas que han de satisfacer al comprador más exigente. 6 tubos RCA Victor de un nuevo tipo, Ojo Mágico, recepción perfeccionada de onda corta, control progresivo de tono, enchufes para televisión y Victrola, cuadrante rectilíneo de todas las bandas, incluyendo las internacionales.

UNICOS DISTRIBUIDORES PARA CUBA
**HUMARA Y LASTRA SEN C.**
MURALLA 405 Y 407 · M-9093


**EL DOCTOR BALBINO GONZALEZ PASARON.**—En la tarde de ayer bajaron al lugar de su último descanso en la Necrópolis de Colón, los restos mortales del doctor Balbino González Pasarón, figura prestigiosa de la carrera judicial dentro de la que ocupó elevados cargos.

Una sentida manifestación de duelo constituyó este acto en el que quedaron patentizadas las muchas simpatías y los muchos afectos que supo captarse en vida el doctor González Pasaron, hombre de rectos principios y caballero de sólida integridad moral.

Al consignar con profunda pena su desaparición queremos enviar nuestro más sentido pésame a su viuda, la señora María Miyeres y a sus demás familiares.

**EN EL HOTEL SEVILLA.**—El té bailable de mañana sábado, en el aristocrático patio sevillano del hotel «Sevilla Biltmore», tendrá un gran atractivo.

Trátase de la presentación de María Luisa López, la exquisita cantante mexicana, que ha sido contratada por la dirección del hotel «Sevilla Biltmore» para animar sus fiestas tardeñas.

María Luisa López, que hace su primera presentación en la Habana, gustó extraordinariamente en Nueva York, siendo la estrella de la «Mexicana», la revista que causó sensación durante dos meses en Broadway, en transmisiones de radio y durante diez meses consecutivos como figura principal del show de «El Chico».

Con la orquesta «Havana Casino», el formidable conjunto que ameniza los tés del «Sevilla», será María Luisa López el «clou» de estas encantadoras fiestas tardeñas.

**GUIGUITA LE FEBURE DE AGUILERA.**—En la festividad religiosa de ayer, Santa Margarita de Cortona, celebró su santo la elegante y distinguida dama Chichita Le Febure de Aguilera, tan querida en la sociedad habanera.

En tan señalada ocasión la señora de Aguilera se vió colmada de atenciones y congratulaciones por sus múltiples amistades.

Como mensajes de felicitación llegaron hasta ella flores y más flores.

Desde «Milagros», el jardín del gran mundo, y dispuesto con el buen gusto que caracteriza al edén de Prado y Colón, se destacaba un precioso grupo.

Entre las flores de «Milagros», anotamos las siguientes:

Una caja de rosas importadas, de Andrés de la Guardia y señora.

Una maceta de hortensias, de Salomé Santamarina de Machín.

Una casa de margaritas del Japón, de María Luisa de la Torriente de Sandoval.

Una figura de porcelana, de Teddy y Oscar Sánchez.

Un «martini glass», con rosas importadas, de Ofelia y Cutón Mejer.

Y una caja de gladiolos, de Hilda y Fico Mejer.

Felicidades.

**MARGARITA PEDROSO.** — Muy halagada se vió ayer, en ocasión de celebrar su santo, la bella y encantadora señorita Margarita Pedroso y Aróstegui, figurita adorable que adorna los salones del gran mundo.

Hasta su residencia del Vedado le llegaron innumerables obsequios florales, portadores de dicha y felicidad.

De «El Clavel», el elegante jardín de los Armand, era este grupo precioso que llamaba la atención en el conjunto:

Un cesto de margaritas del Japón, de Josefina B. de Sabatés.

Un cesto de crisantemos, de Laura Sánchez de Latour.

Un cesto de gladiolos Adonis, de Carina y Luis de Posada.

Un cesto de gladiolos Pureza, de Peter Weckoff.

Y un cesto de alelíes, de Camilo y Alberto Armand.

De «El Fénix», el jardín del gran mundo, de Paseo de Carlos III, se destacaban estas, muy bellas:

Una «corbeille» de margaritas del Japón, de Haydée Camacho.

Una jarra de claveles importados, de Martha de Sosa.

Y un «cellophane», de gladiolos Piccardy de Arturo de Sosa.

Muy lindas y muy bien presentadas las flores de «Milagros», el aristocrático edén del Paseo del Prado.

Una caja de rosas importadas, de Andrés de la Guardia y señora.

Y un cesto de claveles, de Carlos Mendoza.

**NUEVA DISTINCION.** — Nuestro querido compañero José Sánchez Arcilla, el brillante escritor que redacta con galanura de estilo la crónica social de «Avance», acaba de ser objeto de una nueva distinción.

El Ateneo de Ciencias y Artes de México, —que preside el ilustre general Juan Manuel Torres— acaba de elegirlo Miembro Correspondiente en La Habana, según la comunicación que le ha sido trasmitida por la Embajada de Cuba en México.

¡Felicidades!

**Luis DE POSADA.**


NO SE VAYA A OFENDER
pero si tiene usted mal aliento o eructos después de comer, la Magnesia Bisurada le evitará ser desagradable. Alivia pronto. Neutraliza la acidez estomacal.


## BENS ARRARTE OFRECERA CHARLA SOBRE EL SENA

Bens Arrarte, el arquitecto y crítico de arte, ofrecerá en la noche de hoy, viernes, una charla espiritual, mitad en francés, mitad en español, sobre sus recuerdos de la época en que frecuentaba el Barrio Latino, a orillas del Sena, mientras luchaba por alcanzar el diploma de Arquitecto de la Escuela de Bellas Artes de París. Hablará Bens Arrarte, en el Círculo de Amigos de la Cultura Francesa, a las nueve de la noche, para el grupo selecto de amigos y simpatizadores que frecuentan la simpática Sala de la calle de San Lázaro.


**¡DISFRUTE DEL PARAISO DE CUBA!**
**EN EL**
**Gran Hotel del Balneario**
**SAN MIGUEL DE LOS BAÑOS**
**MATANZAS-CUBA**

Abierto todo el año. 50 habitaciones confortables. Restaurant de PRIMERA CLASE. Diversiones de salón y al aire libre. A 40 minutos de la PLAYA DE VARADERO. Departamentos para LUNA DE MIEL. Aguas comprobadas por más de dos siglos como eficaces para la curación de las afecciones de las vías digestivas, urinarias, diabetes, anemia y trastornos de la nutrición. Dirección facultativa, Fisioterapia, Radioterapia, Laboratorio, Dentista y Farmacia.

Busque su salud donde la Naturaleza se la brinda pródigamente. El descanso aumenta las defensas y evita las enfermedades. Mantenga su máquina orgánica en buenas condiciones y hará su trabajo más alegre y más eficazmente. No emprenda un viaje al extranjero en busca de lo que Cuba le ofrece, a dos horas de la Habana y 800 pies sobre el nivel del mar, en un primoroso paisaje de montañas. Si no puede residir en los Manantiales, visítelos y haga que sus aguas vayan a su casa. Pida los botellones, sacados en el día, a Tacón Nº 6. TELEFONO A-7627

PENSION COMPLETA DESDE $3.50 DIARIOS POR PERSONA.


M.E.C.D. 2016

# SE HA ESTABLECIDO UN RECORD AEREO CON EL TRANSPORTE DE 405 VIAJEROS ENTRE LA HABANA Y MIAMI

"El" estómago
es el manantial
de alegria de la vida"
*
Cuidelo usted,
con una buena alimentación
y algunas cucharadas de
DIGESTÓNICO
del Dr. Vicente
VENTA EN FARMACIAS


**Falleció otro aviador danés en Finlandia**

COPENHAGUE, febrero 23. (Jueves). (AP).—Se ha recibido noticia hoy en esta capital de que el Conde Erhardt Frijs, aviador danés, resultó muerto cuando su avión fué derribado en Finlandia.


DR. CAMPOS
FARMACIA
DE TURNO LOS LUNES
F. 6065-F. 6080-F. 5000
ZAPATA ENTRE A Y B. VEDADO

FARMACIA DROGUERIA TAQUECHEL
Obispo 27
TELEFONOS M 7674 M 7675
DE TURNO LOS VIERNES

FARMACIA DROGUERIA DE "JOHNSON"
DE TURNO LOS LUNES
obispo Nº 30 TELEFONO-A-2129.

LA MAYOR
85 EDIFICIOS
700 EMPLEADOS
SARRÁ
DROGUERIA
A-8026 A-3641
ABIERTA TODOS LOS DIAS
TODA LA NOCHE LOS MARTES


## FARMACIAS DE TURNO HOY VIERNES

**DESDE BAHIA HASTA PASEO DE MARTI (PRADO)**

| | Teléfonos. |
|---|---|
| Obispo, número 155 | A-2141 |
| Habana, número 957 | M-4604 |
| Morro, número 114 | A-3388 |
| Monte, número 58 | M-9400 |
| Lamparilla y Villegas | M-5718 |
| Neptuno y Mzna. de Gómez | M-2277 |
| Paula, número 311 | M-8718 |
| Luz y Habana | A-6944 |

**DE PASEO DE MARTI (PRADO) A PADRE VARELA (BELASCOAIN)**

| | |
|---|---|
| Galiano, número 105 | M-1500 |
| Simón Bolívar, número 10 | M-5353 |
| Escobar y Peñalver | M-5450 |
| Animas e Industria | M-4040 |
| Maloja y San Nicolás | M-7712 |
| San Nicolás y Gloria | M-5222 |
| Revillagigedo y Corrales | M-3137 |
| San Rafael y Campanario | M-4588 |
| Lealtad y Animas | M-4480 |
| Padre Varela y Corrales | A-9466 |
| Neptuno, número 601 | U-7018 |
| Suárez, número 252 | M-4622 |
| Aguila y Colón | M-3336 |
| Padre Varela, número 551 | M-9627 |

**DE BELASCOAIN A INFANTA**

| | |
|---|---|
| Neptuno, entre Espada y Hospital | U-1818 |
| San Miguel y Oquendo | U-6936 |
| San Lázaro, entre Espada y Hospital | U-3535 |
| Infanta, entre San Rafael y San José | U-7074 |
| Presidente Menocal, número 1153 | U-6779 |
| Fernandina, número 251 | M-5365 |
| Bruzón, número 118 | U-6922 |
| 10 de Octubre, No. 112 | M-6624 |

**DE INFANTA AL VEDADO, HASTA EL RIO DE ALMENDARES**

| | |
|---|---|
| 17, entre F y G | F-6222 |
| 19, entre 14 y 16 | F-6211 |
| 23, entre J e I | F-6100 |
| Zapata, entre 2 y 4 | F-6002 |

**VIBORA**

| | |
|---|---|
| Santa Catalina y D'Strampes | I-7334 |
| Jesús del Monte, No. 1356 | I-7242 |
| Estrada Palma, No. 153 | I-7591 |
| Pocito y Reyes, Lawton | X-2351 |
| San Francisco y Armas, Lawton | X-2378 |

**JESUS DEL MONTE Y SANTOS SUAREZ**

| | |
|---|---|
| 10 de Octubre y Rodríguez | X-2247 |
| Santos Suárez y Serrano | I-7202 |

**LUYANO**

| | |
|---|---|
| Caserío de Luyanó, No. 48 | X-2348 |
| Luyanó, número 556 | X-2311 |
| Fábrica y Pérez | X-1150 |
| Villanueva y Herrera | X-2600 |

**CERRO**

| | |
|---|---|
| Falgueras, número 425 | M-3900 |
| Salvador, número 252 | I-4551 |
| Primelles, número 260 | I-3796 |
| Calzada del Cerro, No. 1779 | I-7426 |
| Calzada del Cerro, No. 1221 | M-3161 |

Este grupo deberá prestar servicio público todo el día y la noche de los domingos siguientes:

Enero 14, Febrero 25, Abril 7, Mayo 19, Junio 30, Agosto 11, Septiembre 22, Noviembre 3, Diciembre 15.

Estos turnos han sido acordados en cumplimiento de lo dispuesto en el Artículo VI del Decreto-ley 2404, de 7 de Noviembre de 1934.

# SOCIEDADES ESPAÑOLAS

## EL COMITE EJECUTIVO CANARIO SE INTERESA DIRECTAMENTE POR LOS ASOCIADOS EN EL GRAN SANATORIO

El tacto de quienes rigen los destinos de la Asociación motiva cálidos elogios de todo el que ingresa en la casa de salud situada en las insuperables alturas de A. Apolo

El señor Segundo Alvarez, prestigioso miembro de la Asociación Canaria, activo y entusiasta Vocal de la Sección de Sanidad, que goza de bien ganadas simpatías, y que recientemente fué objeto de una delicada intervención quirúrgica, practicada con el acostumbrado éxito por el renombrado cirujano director de la Casa de Salud, en expresiva carta que dirige al señor Presidente del Comité Ejecutivo, Francisco Montes de Oca Falcón, consigna su gratitud y reconocimiento a los integrantes de dicho Comité y miembros de Secciones, por las señaladas demostraciones de afecto recibidas en las visitas diarias que durante su enfermedad le hicieron, haciendo resaltar al propio tiempo el profundo agradecimiento que guarda para el Cuerpo Facultativo, Administrativo y para cuantos empleados forman parte de tan afamado Sanatorio. He aquí sus conceptos:

«Mucho le agradeceré haga llegar a todos los miembros de ese Comité Ejecutivo que usted tan dignamente preside, mi más profundo agradecimiento en virtud de la delicada operación quirúrgica verificada desde hace veinte días y de la que me encuentro en estado tan satisfactorio, que espera poder regresar a mi hogar de un momento a otro en perfecto estado de salud; y como los miembros de ese Comité no han dejado de visitarme ni un solo día, es por lo que quiero expresarles mi profundo agradecimiento.

«Igualmente a las Secciones, así como al Cuerpo Facultativo, Administrativo, y cuantos empleados forman parte de dicho Sanatorio».

Con procedimientos como este, es como la Quinta Canaria ha adquirido la forma de ser uno de los mejores establecimientos de su clase, que basa su crédito en el inigualado servicio, en atenciones y cuidados que presta a los enfermos que allí se recluyen, para que éstos sean los que, agradecidos, la encomien con el mayor entusiasmo.

## DISPUESTOS A SERVIR CON MAS CARIÑO, SI CABE, A LA ARTISTICA GALLEGA. VARIOS DIRECTIVOS ACEPTARON LA REELECCION O DETERMINADO CARGO DE SEGUNDO ORDEN

El señor Manuel Alvarez Lueiro, probando, una vez más, su gran amor a la «Agrupación Artística Gallega», ha aceptado la presidencia del Cuadro de Declamación. Este rasgo caballeroso del Sr. Alvarez lo eleva como anteriormente el del señor José Rivera, que habiendo sido presidentes sociales no tienen inconveniente en descender a puestos inferiores, porque se les necesita, y con esto prestar un servicio valiosísimo a la sociedad y estimulan a laborar por el engrandecimiento de la Agrupación Artística Gallega y por que no decaiga el arte teatral de habla española en Cuba.

También el señor Baldomero Prieto, atendiendo ruegos de los señores Manuel Alvarez García, presidente social; Manuel Alvarez Lueiro, José Rivera, José María López y el doctor Félix Suárez, que les visitaron cumpliendo un mandato de la Junta Directiva y u nprecepto reglamentario confirmándolo en el cargo de Director del Cuadro de Declamación, aceptó continuar un año más, dando con esto pruebas de gran cariño a la Artística.

Y por si todo esto fuese poco, en la primera sesión del «Cuadro» se logró, a ruegos de todos sus componentes, que el señor Manuel Blanco Grille, presidente que cesaba reglamentariamente, aceptase la vicepresidencia y el señor Jesús Suárez País continuase de secretario.

Los asociados en general están de plácemes y los amantes y simpatizadores del arte también, porque con estos dirigentes, con el homogéneo cuadro de avezados y verdaderos artistas que, bajo la dirección experta del señor Baldomero Prieto posee la Agrupación Artística Gallega, hay derecho a esperar programas exquisitos e inolvidables.

## LA BELLEZA DE LA MUJER Y UNA MUSICA ESTUPENDA. PRINCIPALES ATRACTIVOS DE LOS BAILES QUE VIENE EFECTUANDO EL C. ASTURIANO. HOY, 23, HABRA UNO

Siguiendo la línea trazada de antemano, la Sección de Recreo y Adorno del Centro Asturiano, presidida con acierto por el señor Avelino Iglesias, ofrecerá en la noche de hoy, por ser mañana día festivo, su tercer baile de Carnaval, de disfraz y de pensión, oficiando de animador el dios Momo, y reinando en él animación, regocijo y alegría sin paralelo, pues las citas de gente joven y rumbosa que hay para esta noche, hará posible gozar de estas maravillosas fiestas bailables, que son la delicia de todos: de «ellas», por tener compañeros buenos bailadores y divertidos, y de «ellos» por encontrar compañeras de tantas gracia y simpatía como las que concurren a las fiestas de Carnaval del Centro Asturiano.

Este baile de la noche de hoy será de pensión, costando la misma para los caballeros la módica suma de ochenta centavos. Será amenizado por los siguientes conjuntos: Hermanos Castro, Maravilla de Arcaño, Paulina Alvarez, Hermanos Contreras, Maestro Mojica, Sonora Matancera, Septeto Cubano 1927 y Quinteto Hispano-Cubano.

Entre los concurrentes se sortearán los siguientes objetos, cuyo número se obsequiará con la entrada: un radio, un mantón de Manila, un cuadro, una cartera de charol, otra de piel, una alfombra, un abanico de plumas, un estuche de perfume, una caja de pañuelos y una bata de baño.

**POSPUESTO EL BAILE INFANTIL**

Por motivos de organización, para imprimirle mayor animación y prodigar los regalos y hacer la preparación con calma y tiempo suficientes, se ha pospuesto para fecha próxima el baile infantil del Centro Asturiano.

## EL PALACIO GALLEGO ALBERGARA MAÑANA, SABADO, VARIOS MILES DE BAILADORES. ALGO SENSACIONAL

Mañana, sábado, tendrá lugar en el Centro Gallego y el teatro Nacional el cuarto baile de la temporada carnavalesca, denominado «La Sardina», nombre simbólico con que se le conoce a través de muchos años de tradición.

Muchas comparsas, algunas originalísimas, han anunciado a la Comisión organizadora su propósito de rendir cálido homenaje al día dios de la risa, dando de lado a las preocupaciones del vivir cuotidiano.

Los preparativos que se hacen en todas partes donde hay jóvenes de uno u otro sexo, demuestran que este colosal baile de «La Sardina» ha de superar en concurrencia a los anteriores, de los cuales viene a ser resumen y compendio. Previendo esta contingencia, la Sección de Orden ha dispuesto que en vez de una sean dos las puertas de entrada, a fin de evitar molestias al público y que éste pueda penetrar en el palacio sin apreturas y largas esperas.

Los conjuntos que amenizarán este baile estupendo, son: Hermanos Martínez, Belisario López, Antonio María Romeu, Cheo Belén Puig, Gloria Matancera, Nacional de Piñeiro, Típico Habana y el regocijante Quinteto Tomé, tan ovacionado por los bailadores. La pensión de caballeros para el palacio y el teatro es de un peso, con una sola entrada para los dos lugares.

Las damas entrarán gratis, si bien la Comisión de recibo se reserva el derecho de admisión.

## OBJETO DE DISTINCION MUY SIGNIFICATIVA UN GALENO DEL «C. ASTUR»

A la biblioteca de la Casa de Salud «Covadonga» acaba de llegar un ejemplar del «Boletín de Sanidad Militar de Francia», publicado por el Ministerio de la Guerra de esa nación, donde aparece el reporte presentado por el Jefe de la Misión Francesa a propósito del último Congreso Internacional de Cirugía, Medicina y Farmacia Militares, celebrado en Washington y New York, en no muy lejana fecha.

En el susodicho reporte, debido al Coronel Médico Des Cilleuls, se ofrece una selección de las principales comunicaciones del doctor Pérez Ara, relativo a su método para el diagnóstico diferencial entre diversos estados patológicos del pulmón y especialmente tumores.

Además de hacer un resumen del asunto, Des Cilleuls elogia el valor ilustrativo de la película con que el doctor Pérez Ara ilustró la exposición de su método.

Siendo esta honrosa distinción la única que respecto a Cuba figura en el mencionado reporte oficial de la Misión Francesa, por el mérito que ello supone para la Casa de Salud «Covadonga» (de la cual es anatomopatólogo el doctor Pérez Ara), ponemos de relieve el caso, celebrando que haya sido un miembro de su prestigioso Cuerpo Médico quien alcanzó el éxito científico de referencia.

## LA GENTE MENUDA DEL CENTRO CASTELLANO SE DIVERTIRA EL SABADO

Gran entusiasmo reina entre los niños del Centro Castellano para la matinée infantil que les tiene preparada la Sección de Recreo y Adorno, presidida por el señor Agustín Martínez de la Puente, y que tendrá efecto en los salones sociales el sábado 24, de 2 a 7 de la tarde.

Todo lo tiene preparado la citada Sección para que los pequeños se diviertan; al mismo tiempo serán bombones, caramelos y un sin fin de cosas, haciéndose a la vez un sorteo de objetos entre la gente menuda.

El reparto de invitaciones se hace en Secretaría de 8 y media a 10 p. m., todos los días; de éstas se han distribuído ya varios centenares.

Pequeños, ¡A divertirse, pues, el sábado 24 al Centro Castellano!

## EL CUARTO BAILE DE LA «ASS. DE DEPENDIENTES» RESULTARA ESPLENDIDO

El cuarto baile de la presente temporada de Carnaval será el domingo. Y en la Asociación de Dependientes será el cuarto triunfo. Ha de serlo, sin duda, como triunfos han sido los anteriores. Y ello en beneficio de la juventud bailadora.

Las orquestas que el pasado domingo aplaudió la concurrencia, repetirán el domingo su brillante ejecutoria. En el Gimnasio estará otra vez Belisario López, seguido de los numerosos grupos de parejas que se disputan un espacio junto al gran ejecutante. Cheo Belén Puig, Eddy Lester, Gloria Matancera y el quinteto Tomé, tendrán, también, sus salas habituales.

Las damas que asistan el domingo a Dependientes podrán tomar parte en el sorteo de un radio de toda onda; de un croquinol obsequio de afamada peluquería, y de un estuche de perfumería.

El precio del billete de entrada para los caballeros será muy módico: sólo 50 centavos.

## Actos para hoy

IGLESIA PARROQUIAL DEL VEDADO: Honras fúnebres por el alma de don Lorenzo Munguía, a las nueve de la mañana. Invita a sus amistades la señora Isabel Santos de Munguía.

CENTRO ASTURIANO: Grandioso baile de carnaval por la noche en su palacio de San Rafael y San José, amenizado por diez famosos conjuntos.

JUVENTUD DEPORTIVA DE PRINCIPE: Baile de máscaras por la noche en su propio edificio de 2 y 37, Vedado, amenizado por la orquesta de Ernesto Muñoz y el septeto Royal del 38.

CLUB DEPORTIVO ASTURIAS: Verbena estupenda en sus salones y terrenos de Estrella y Subirana, amenizada por cuatro famosos conjuntos. Además concurrirá la comparsa «Los Guaracheros».

MONTERROSO Y ANTAS DE ULLA: Brillante baile por la noche en el Roof Garden del hotel Cosmopolita y la orquesta de Belisario López.

NATURALES DE ORTIGUEIRA: Toma de posesión de la nueva Sección de Propaganda y del Consejo de Damas, a las nueve p. m., en San Nicolás 622, casi esquina a Reina.

FORTUNA SPORT CLUB: Baile de carnaval por la noche en su edificio de Malecón 203, amenizado por aplaudidos conjuntos.

CLUB DEPORTIVO DEL GIRO DE PIELES: Baile de disfraz por la noche en Teniente Rey y Cristo, amenizado por Hermanos Martínez y Nacional de Piñeiro.

IGLESIA DE MONSERRATE: Boda de la señorita Hildelisa Fernández Acosta y Constantino García García, a las nueve de la noche. Dicha iglesia está situada en Galiano y Concordia.

CENTRO DE DEPENDIENTES: Junta de la Sección de Sanidad por la noche en el palacio social.

ASOCIACION DE DETALLISTAS DE TABACOS Y CIGARROS: Junta general de asociados a las nueve de la noche en San Nicolás 622, casi esquina a Reina. Cita el secretario, señor Alvaro M. García.

CLUB CANDAMO DE LA HABANA: Junta de la Directiva a las ocho y media de la noche en el Centro Asturiano. Cita el secretario, señor Servando Rodríguez.

CLUB ACEBO DE CANGAS DEL NARCEA: Junta importante de la Directiva a las ocho y media p. m., en el Centro Asturiano.

VIVERO Y SU COMARCA: Junta de la Sección de Propaganda por la noche en el Centro Gallego.

UNION DE BALAFIRA: Junta extraordinaria de la Directiva a las ocho de la noche en el Centro Gallego. Cita el secretario p. s. r., señor Manuel Rey.

HIJOS DEL AYUNTAMIENTO DE CAPELA, HIJOS DEL AYUNTAMIENTO DE POL Y SU COMARCA e HIJOS DEL AYUNTAMIENTO DE COSPEITO: Junta de la Directiva a las nueve de la noche en el Centro Gallego. Citan los respectivos secretarios, señores Antonio Barro, J. García y Eliseo Soto.

CENTRO GALLEGO DE LA HABANA: Junta de la Sección de Propaganda por la noche en el palacio social.

## BAILE MONTERROSINO HOY

Patrocinado por el Comité de Damas, que preside la señorita Josefina Sánchez Casares y por la Sección de Propaganda, que tiene a su frente al señor Manuel Vázquez, la sociedad galaica de instrucción, protección y recreo «Monterroso y Antes de Ulla» va a ofrecer un gran baile en la noche de hoy, viernes, en el roof garden del Hotel Plaza.

Los organizadores han contratado el jazz band Cosmopolita y la orquesta de Belisario López para que hagan las delicias de la concurrencia, que será numerosa.

## NATURALES DE ORTIGUEIRA

Hoy, sábado a las 9 de la noche, tomarán posesión los nuevos elementos designados para formar parte del Consejo de Damas y Sección de Propaganda.

Ha sido designada para ocupar la presidencia de Damas la entusiasta asociada, María Ladra de Gato; vice presidenta, Carmen Carrodeguas López; Secretaria, Aurora Talledo de Intrialgo; vice, Amelia Núñez Muiño; tesorera, Sara Varela de Vázquez y vice, Manuela González Parente.

He aquí la nueva mesa: Sección de Propaganda: Presidente, Jorge Castro Galeiras; vice, Ramón Peña Pita; secretario, Antonio la Folgueira; vice, Víctor Sánchez Breijo; tesorero, Vicente érez Balteiro y vice, Manuel Villapol Barrera.

La concurrencia será obsequiada.

## INGRESOS Y ALTAS EN LA QUINTA DE DEPENDIENTES

El movimiento de enfermos habido en la quinta de Dependientes en las últimas horas, es como sigue:

Ingresaron:

Eduardo Miranda Sierra, Emilio Romero Negrín, Bernardo Caso Duque, Simón Pimentel Alvarez, José R. Castañeda Rodríguez, Calixto Gómez García, Mercedes Cruz Iglesias (de Los Palacios), Ofelia San Martín Gutiérrez, Inés Díaz Gómez, Eloísa Reyes Piedra, Modesto Balgueiras Seco, Anselmo Rivera Pérez, Antonio Saturnino Martínez, Fernando Real Pérez, Federico Pérez Márquez, Sinesio Moro Ibarra (de San José de las Lajas), Jaime Eblin Kliot, Fe María Acosta Ferro y Pura E. Rojas

Salieron:

Salieron: Miguel Ferach Juré (de San Cristóbal), David Palazuelos Maruri, Romualdo Gottardi Rodríguez Evelio García Piñeira, Adolfo Alvarez González, Francisco Mendoza Abril, Eleuterio Ibáñez Bueno, Geovana Rodríguez Roque, María Soltiel Levg (de Placetas), Graciella Alvarez Mendoza, Paula Acosta Pérez, Aurora Mondelo Losada, María Fraga Domínguez, Juan Pardo Lavín, Pedro Pineda y Martínez, Orlando Pérez Martínez Francisco Abajo Calvo, Nelio Oramas Díaz, Constantino Demurkas Hasapis, Aníbal Alonso Vallejera, Ramón Triay de Haro, Urbano Abajo Gómez, Enrique Ortiz Arco, Heberto Fuentes García, Virginio Alvarez Rodríguez, Concepción Montero González, Amada González Acevedo, Amelia Domínguez Domínguez, e Isabel Cárdenas Acosta.

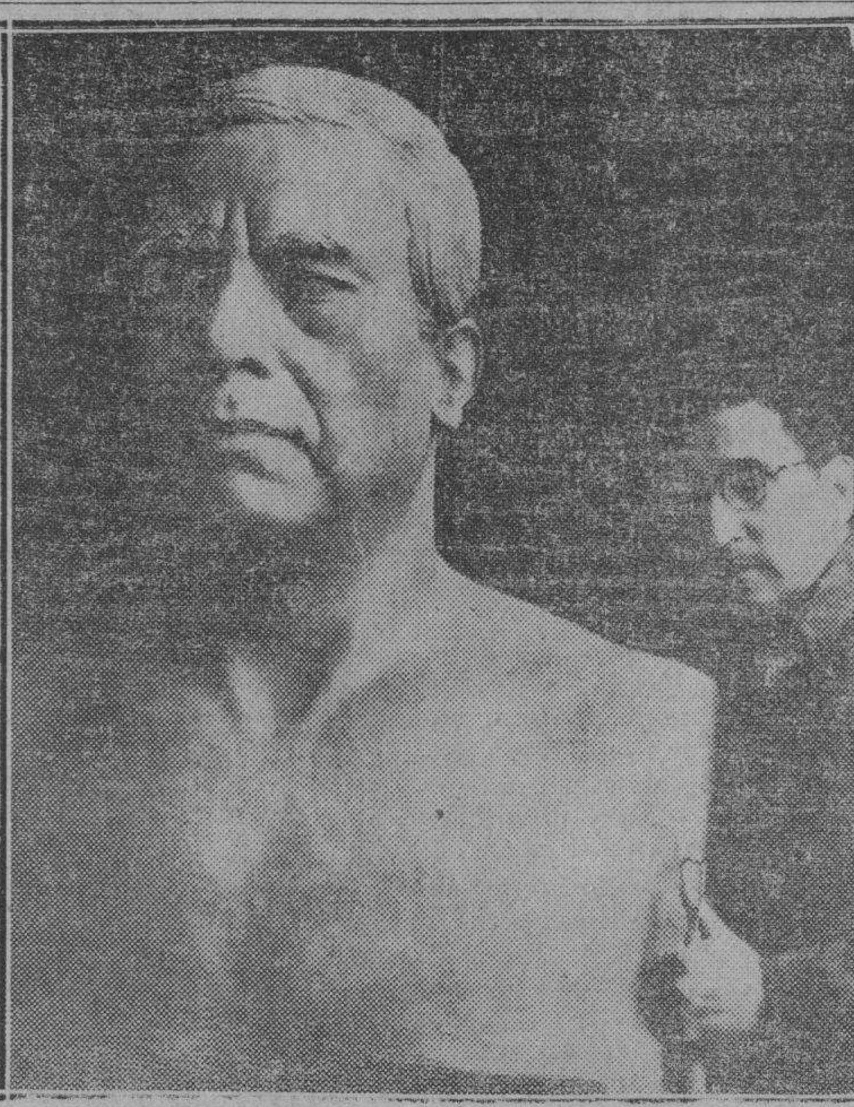

**Busto de Benito Juárez, primer Presidente de la República Mexicana, donado a nuestra capital por Ciudad México.**

**Aparece en la foto, junto a la escultura —que es de tamaño heroico—su autor, el notable artista Asúnsolo, quien vendrá a la Habana en compañía de otras personalidades de aquel país hermano, para el develamiento de tan hermosa obra.**

**El día 2 de marzo próximo, es la fecha fijada para el solemne acto inaugural de ese monumento que viene a aumentar el número de éstos en nuestra urbe.**

**La Plaza de la Fraternidad es el lugar donde será colocado el busto de Benito Juárez.**

## Fiestas próximas

CENTRO GALLEGO DE LA HABANA: Formidable verbena de carnaval el sábado en su palacio de Prado y San José, amenizado por 8 famosos conjuntos musicales.

CASINO ESPAÑOL DE LA HABANA: Té bailable el sábado de 6 a 10 p. m., en su palacete de Prado y Animas, amenizado por la orquesta Riverside. El domingo, de 2 a 6 de la tarde, baile infantil de trajes.

CLUB ONITAL: Matinée social, el sábado 24, en sus propios salones de Monte 558, amenizada por la orquesta Hermanos Consuegra.

CLUB DE FERRETEROS: Baile infantil de trajes el domingo de 2 a 7 p. m., en su palacete de Cerro 1257, amenizado por la orquesta Hermanos Consuegra.

HIJOS DEL AYUNTAMIENTO DE CAPELA: Banquete de confraternidad social el domingo a la una p. m., en el Salón Tropical, situado en los jardines del mismo nombre.

CENTRO CASTELLANO: Gran matinée de carnaval el domingo, de 2 a 8 p. m., en sus amplios salones de Egido casi esquina a Monte, amenizada por Paulina Alvarez, Hermanos Castro y el septeto Casino. El sábado 24 habrá allí matinée infantil.

CLUB CULTURAL: Matinée el domingo en sus salones de Prado 410, amenizada por la orquesta Happy Boy.

CENTRO DE DEPENDIENTES: Magnífica verbena el domingo en su palacio de Prado y Trocadero, amenizada por los mejores conjuntos de La Habana.

LICEO DE MEDINA: Brillante baile, el domingo por la noche en sus amplios salones de 23 y D. Vedado, amenizada por la orquesta de Neno González y el jazz band Happy Happy, de Ulacia.

CLUB DEPORTIVO CARMELO: Hermoso baile el domingo por la noche en su espléndida terraza de Línea y 18, Vedado, amenizada por la orquesta Mojica y el quinteto Barcalés.

## LOS MEJORES CONJUNTOS Y UNA COMPARSA IRAN HOY AL CLUB DEPORTIVO ASTURIAS

Hoy por la noche y en los amplios salones del Deportivo Asturias, tendrá efecto la monumental verbena carnavalesca «Noche de Toros», la que se verá rodeada de alicientes.

La comparsa «Los Guaracheros», integrada por 150 parejas, llamará poderosamente la atención y con toda seguridad será el «hit» de la noche y de la temporada.

La máxima atracción de esta fiesta la constituirá la presencia en los salones de Estrella y Subirana, de **Aquilino**, el destacado músico-torero criollo, que ha aceptado la invitación de los mismos de la comisión organizadora, asistiendo con el bailarín **Fagán**.

Cuatro conjuntos musicales, entre ellos la orquesta de Antonio María Romeu, alternarán en los bailables. Los caballeros pagarán una pensión de sesenta centavos, y las damitas pueden solicitar su invitación en la Secretaría del Club. Recuerden los bailadores que el tranvía les deja en la cuadra inmediata a dicha institución.

## PATRONATO PARA LA PROFILAXIS DE LA LEPRA, ENFERMEDADES CUTANEAS Y SIFILIS CIUDAD MILITAR

**AVISO IMPORTANTE A LOS CONCURSANTES**

En vista de que algunos de los Médicos que han presentado su Expediente a este Concurso, no han podido presentar la totalidad de los documentos exigidos al efecto, el Patronato acordó conceder un plazo hasta el día 28 del corriente mes, a las 12 meridiano, para que todos aquellos Concursantes que se encuentran en el citado caso, puedan presentar los Documentos que hayan omitido.

Se advierte que los únicos documentos que podrán presentarse son aquéllos que tiendan a justificar el Nacimiento, la Nacionalidad cubana o la carencia de Antecedentes Penales del Concursante.

Ciudad Militar, Febrero 19 de 1940

**Tte. Coronel Demetrio E. Despaigne, S. D., Tesorero-Director.**

**Fb. 20, 21, 22, 23, 24**

## BODA EN MONSERRATE

De acuerdo con lo publicado por nosotros, ayer se efectuó la boda notarial de la bella señorita Hildelisa Fernández Acosta y el estimado joven Constantino García y García, figura muy popular de la colonia asturiana.

Hoy a las 9 p. m. y en la iglesia de Nuestra Señora de Monserrate, se celebrará la boda religiosa de ambos, actuando de padrinos la señora Julia Acosta de Fernández y el señor Antonio Rodríguez Díaz, familiar muy cercano del contrayente.

Serán testigos, por ella, el señor Faustino Grana García, presidente del Centro Asturiano de La Habana; el señor Ramón Arias Fernández, y el comandante Pablo Rodríguez. Por él, el señor Belarmino Alvarez Alvarez, vice presidente de la Sección de Recreo y Adorno del Centro Asturiano; Antonio Alvarez Martínez y el doctor Angel María Santos Buch.

El cronista hace los más fervientes votos por la ventura interminable de Hildelisa y Constantino.

## MOVIMIENTO DE ENFERMOS HABIDO EN «LA BENEFICA»

Entradas: José Martínez Carón, Celso Domínguez Estévez, Antonio Iglesias González, José García Rañón (de Artemisa), Vicente Antelo Dopazo, Augusto Fernández Mato, Daniel Allegue Pérez, Luis Moas Medero (de Batabanó), José Díaz Méndez, Policarpo Rey Prado (de Ciego de Avila) y Jesús López Simón.

Salidas: Francisco Meizoso López, Manuel Somoza Jaume, Urbano Nespereira, Teófilo Puerta Costa Paulino Martínez Pereira, Luis Oliveros Bengoa (de Sancti Spíritus), Francisco Fortunez Ramos y Jesús López Ares (de Florida).

## LESIONADO CASUALMENTE UN EMPLEADO DE OBRAS PUBLICAS POR UN AUTO

Demesio Casado Lamas, natural de España, de 37 años de edad, empleado de Obras Públicas y vecino de Baratillo 105, sufrió lesiones de carácter grave al ser arrollado en Municipio y Villanueva por el auto 11,621 que conducía Bonifacio Alvarez Alvarez, domiciliado en Municipio 712, que fué detenido y puesto en libertad por estimarse el hecho casual.

## INICIAN CLASES DE NOCHE EN LA ESCUELA GRATUITA «HERIBERTO DEL PORTO»

Se están dando los últimos toques de adaptación a las aulas donde se dará comienzo a las clases superiores, en la Escuela Academia Gratuíta «Heriberto del Porto», clases que se efectuarán de noche y que llevan como finalidad la preparación gratuíta de todos los empleados públicos que estén dispuestos a superarse al objeto de estar en condiciones de ser acogidos por la carrera Administrativa, organismo que puede considerarse un hecho en la nueva extructuración de la República, así como para aquéllos que carentes de medios económicos aspiren a ingresar en las Escuelas Normales e Institutos de Segunda Enseñanza.

## Le prorrogan la tarifa mínima al garbanzo azteca

Un Decreto presidencial así lo ordena. Apropian créditos del Pabellón cubano en N. York

El secretario de Hacienda, doctor Joaquín Ochotorena, ha firmado un Decreto, refrendado por el Ejecutivo, por el que se introducen algunas modificaciones al Decreto de dos de febrero último en cuanto a los beneficios de la tarifa mínima del arancel a determinados artículos de primera necesidad.

El Decreto Presidencial en cuestión es casi igual al que ya publicamos oportunamente al poner en vigor dicho beneficio por cuatro meses, que vencerá en el próximo mes de junio. La diferencia consiste en que se concedan dos meses más, para acogerse a los beneficios de la tarifa mínima al garbanzo procedente de México.

La vigencia del nuevo decreto se señala ahora para el mes de abril.

**Para la tarifa de New York**

El Presidente de la República, a propuesta del secretario de Hacienda, ha firmado un decreto por el que se dispone la aprobación de crédito, por la cantidad de 12,500 pesos para reforzar las consignaciones de gastos del pabellón de Cuba en la Feria de New York.

## SE HA CONCEDIDO FRANQUICIA ADUANERA PARA LAS CAJAS DEL MONUMENTO A BENITO JUAREZ

Hoy llegará el Ministro de Holanda. Muchos productos cubanos para Nueva York. Encontró el vapor «Toloa» un fuerte temporal en su camino y llegará con retraso

La Dirección General de Aduanas, en comunicación dirigida a la oficina aduanal habanera, ordena el despacho con franquicias arancelarias de 59 cajas que continen las piezas del Monumento que será erigido a Benito Juárez, en esta capital, y que ha sido donado por el Gobierno de México al pueblo de Cuba.

**El Ministro de Holanda**

En el avión regular de Miami es esperado hoy el ministro de Holanda en Cuba, Excmo Señor Dr. A. Latudon, a quien nuestras autoridades marítimas otorgarán las cortesías de estilo y franquicias aduanales correspondientes.

**Otras franquicias**

También han sido dispuestas las cortesías de estilo y franquicias aduanales, para la señora de Edward P. Layton, secretario de la Embajada de los Estados Unidos en Cuba, quien llegará hoy en compañía de su señora madre, señora Ralch S. Rounds, a bordo del vapor americano «Evangeline».

**Barras de plata**

Con destino al Banco de la Reserva de New York, lleva el vapor americano «Monterrey», desde México 585 barras de plata con un valor de 220 mil pesos.

**La recaudación**

Durante el día de ayer la Aduana de la Habana recaudó 136.458 pesos 23 centavos.

**Productos cubanos**

Gran cantidad de productos cubanos fueron embarcados ayer rumbo a Nueva York en los vapores «Monterrey» «Chiriqui» y «Castilla» siendo la mayor parte parte de los mismos frutos y vegetales.

El «Monterrey» de la Ward Line, conduce 20 mil huacales de frutas y vegetales, 500 líos de cuero, 500 sacos de azúcar, 130 cajas de ron, 127 piezas de madera, 138 cajones de piña en conserva, 17 atados de recortes de tela, 21 pacas de esponjas, 25 atados de pieles de tiburón, 14 cajas de dulce en pasta 99 cilindros vacíos, 11 cajas tabaco torcidos, 124 pacas tabaco en rama y 10 cajas de películas.

**De la vía aérea**

Procedente de Miami llegaron ayer al aeropuerto del Arsenal, los aviones de la Pan American Airways Inc marcados con los números NC41V, que siguió viaje ayer mismo hacia Mérida, Yucatán y NC15375, NC15374 NC822 y NC823M habiendo rendido éstos últimos, dos viajes en el día, resultando por tanto nueve los aviones llegados ayer.

En total trajeron dichas aeronaves 207 pasajeros, siendo la mayor parte turistas americanos.

Fueron pasajeros de esta vía los señores Howard Walter, Billie King, Charles Anselmo y señora, el abogado Robert Mainen, John Hasting y señora, el editor americano Norman Bilger, el ejecutivo Irving Bernstein, el periodista Harry Braelon, doctor Jack Fleisker, el industrial Charles Shapiro, Samuel Keller, el ejecutivo Frank L. Allen y familia, el biólogo John Lovellette y señora, el comerciante Joseph Bracho, el industrial John Bailey, el joyero George Davidoff, el artista Pearl Perlmuter y señora, el comerciante nicaragüense Adolfo Díaz, el artista Harry Harrison, Rigoberto Alvarez, el industrial Cornelius McCole y otros.

Para Miami salieron los señores: Armando Casañas, estudiante cubano, el comerciante canadiense Albert Schweitzer, Ernest Harding el comerciante francés Robert Kaffell y familia, el ingeniero americano William K. Allen, Charles H. Attowood y señora, el doctor Leo L. Madan, el empresario italiano Roberto Santoro, Edgard Mc Callun, Nat N. Kaplan, Bertran Rinemar, el doctor Russell Weyher, el policía Joseph Kalbacher y señora, Nat Singer, el médico Jack Fleischer, el aviador Gerald Grossman, el estudiante cubano Desiderio Parreño, el estudiante francés René Cadyde White, Joseph Parra, la nulse Anne Jones, Mario O-Brien y otros hasta el número de 198.

Para Mérida salieron en el avión NC41V los señores Arnold W. Anuth y la señora Trinidad de Ancona.

**Establecido un record**

Ayer la Pan American Airways Inc marcó un record en el número de pasajeros que transportó entre la Habana y Miami, desde que tiene establecido su servicio desde el año 1927. Utilizaron esa vía en ambas direcciones 405 viajeros, de los cuales 207 llegaron a la Habana y el resto salió hacia Miami.

**El «Monterrey»**

Procedente de Veracruz tomó puerto ayer mañana el vapor americano «Monterrey» de la Ward Line que trajo 37 pasajeros con destino a la Habana así como carga general 76 pasajeros en tránsito para New York, hacia donde siguió viaje ayer mismo, en horas de la tarde.

Figuran entre los viajeros llegados en el referido buque los señores siguientes: Juan Fernández y señora, el banquero americano William Taylor, la señora Lucrecia G. de Larroqui e hijos, Lucrecia y Fermín, el letrado español Gerardo Alvarez, Tomás Bacallao, la profesora cubana Teresa Proenza y su hermana Juana Luisa, el empresario mexicano Federico Rodríguez Rosa, el señor Fernando Mediz Bolio, Antonio Cué y otros, siendo los restantes turistas americanos.

La casi totalidad de los viajeros en tránsito son turistas y entre los mismos se encuentra la escritora Anabelle Williams.

**El «Florida»**

En su viaje regular llegó ayer de Miami, el vapor americano «Florida» de la Peninsular y Occidental SS. Co. que trajo carga general y 209 pasajeros, en su casi totalidad turistas americanos.

Llegaron en este buque los señores Carlos Falla, Antonia Querejeta, Carlos Alegre, Emilio Furones, Luis Molina, Sergio Miró, Oscar Abascal, Delia García e hija, Amalia B. Tena, Aníbal Gidea, el industrial y capitalista George S. Ward y señora, J. Pemberton, Thomas Linares y señora, Celia G. García, José de la Torre, Josephine S. Colón, Ana de la Torre, Edmundo de la Torre de la Torre y señora, el manufacturero americano George La Valle, Nellie Keiser, doctor Eugene Rolder, la profesora Virginia R. Patterson, el economista americano Josep Laczick, el cónsul panameño en Miami señor Armando Calles, el vice cónsul del Brasil en la referida ciudad floridana señor Aníbal Graca y otros.

**Los que se embarcaron**

En el «Florida», que regresó anoche mismo al puerto de procedencia, con carga general,, correspondencia pública y 488 pasajeros, se embarcaron los señores siguientes: Bernardino Fernández, Dolores Valido, José Delgado, Félix Crespo, Enrique Casas, Angelina Rosado, Vicente Ruiz, Olga Morales, Laudelina Betancourt, Amparo Sánchez, Bernardo Aguiar, José García y señora, Isabel y Alicia Masnata, Rafael Carranza, y otros.

**El «Chiriqui»**

De Puerto Limón y Cristóbal, tomó puerto ayer mañana en ruta a New York, hacia donde siguió viaje ayer mismo por la noche, el turbo eléctrico americano «Chiriqui», de la Gran Flota Blanca, que trajo 17 pasajeros con destino a esta capital así como 64 en tránsito para el expresado puerto norteamericano, hacia donde también lleva en tránsito 30 mil racimos de plátanos, 2.500 sacos de café y 50 tortugas.

Para la Habana han llegado en este barco blanco los señores siguientes: Lewis Clapp, banquero americano y señora, el médico Williams Bunn y señora, el abogado Fred Meyer y señora, el médico George Mc Clellen, la editora Irene Delmar y otros más.

Entre los turistas en tránsito figura el banquero John Taft.

El «Chiriqui» conduce en total para Nueva York 110 pasajeros, de los cuales 64 son los que trajo en tránsito y el resto embarcados en la Habana.

**El «Toloa»**

Procedente de Tela, Honduras, es esperado esta tarde a las cinco, con varias horas de retraso en su itinerario a causa de haber encontrado mal tiempo en su ruta, el vapor americano «Toloa», de la Gran Flota Blanca, que seguirá viaje en las primeras horas de la madrugada de mañana rumbo a New Orleans, llevando carga de productos cubanos y un buen número de pasajeros, turistas en su casi totalidad, que embarcarán en este puerto y entre los que se encuentran los señores siguientes: W. V. Harloe, Gerente General de Tráfico de la Flota Blanca a quien acompaña su esposa, los cuales permanecieron varios días en nuestra capital en viaje de placer, doctor P. S. Johnson, Mr. De Winter, Edward Timmerman, Oscar Kaiser, Mr. y Mrs Darian, Mr. y Mrs John K. Peel, Mr. y Mr V. Phillips, Mr. A Gilmore, Mr y Mrs H. Murray, Mr y Mrs. J. V. Beven, Mr y Mrs B. A. Clements, Mr. y Mrs J. B. Brandon, R. Raley, G. Robert y otros.

**El «Evangeline»**

Con un gran contingente de turistas americanos arribará hoy por la mañana a la Habana en su viaje regular, el vapor americano «Evangeline», que regresará esta noche al puerto de procedencia con numerosos turistas.

**El «Contessa»**

El vapor hondureño «Contessa» de la Vaccaro Line, que llegará hoy por la mañana, procedente de New Orleans, trae con destino a este puerto carga general, así como carga y 58 pasajeros turistas en su mayor parte, en tránsito para Centro América.

**El «Oriente»**

En su viaje regular y procedente de Nueva York es esperado mañana por la mañana el turbo eléctrico americano «Oriente», de la Ward Line, que trae carga general, correspondencia pública y pasajeros para la Habana así como excursionistas en tránsito que regresarán en el mismo buque al puerto de procedencia.

Viajan en el citado buque entre otros los señores, Mc Blicher, E. A. Mildenberger, Oscar Gropper, doctor Henry Niles, Brank Purdue, David Van Dan y señora, Charles Harkin, S. E. Jackson, R. Leigton, I Johnson, Philip La Vine, Ruth Mahan, Merle Wilder, Mr y Mrs Charles E. Manus, Mr y Mrs John W Raymond Jr, y las señoritas Anne Altman, E. Marion Akerely, Mae Danziger, Jill Doarley, Grace Maugle, E. Althouse, Rita Raymond y otros.

**El «Florida»**

Mañana es esperado en este puerto procedente de Miami, el vapor americano «Florida» que traerá carga general y numerosos turistas.

**Otros barcos que se esperan**

Hoy también es esperado el vapor «Paco» que viene a tomar un cargamento de mieles; «Seatrain Havana», que procede de New Orleans, «Ganges» que trae carga general; «Estrada Palma» que procede de Port Everglades.

**El «San Luis»**

Procedente de Mobila y con carga general, entre la que se encuentra una gran partida de madera, llegó ayer el vapor hondureño San Luis.

**Las salidas**

Durante el día de ayer salieron los siguientes barcos: «Idret» de bandera noruega, para Bluefields, «Monterrey», «Castilla» y «Chiriqui», para Nueva York, «Munargo» para Miami, «Cuba» para Key West y Tampa, «Florida» para Miami.

## PERMANECERAN ABIERTOS EN EL DIA DE MAÑANA TODOS LOS GARAGES Y BARBERIAS

Dispuso ayer el secretario de Gobernación doctor Domingo Ramos, que el director de Orden Público del Departamento circulara a los gobernadores provinciales, para que éstos lo hicieran a sus respectivos alcaldes, las disposiciones de la Secretaría del Trabajo de que deben permanecer abiertas las barberías durante el día de mañana, 24, fiesta nacional; y también de que las labores de los empleados que tengan a su cargo la venta, transporte y demás manipulación de gasolina deben prestar servicios el domingo, día 25.

M.E.C.D. 2016

# SANIDAD COMPRUEBA EN CASOS DE ENVENENAMIENTO LA PRESENCIA DE BACTERIAS TOXICAS DE LA LECHE

## RESULTAN CLANDESTINAS LAS EDIFICACIONES ACTUALES EN LA PLAYA CUBA, GUANABACOA

A pesar de haber sido aprobado como reparto por el Municipio éste no exige la solicitud de licencia para obras. Planos aprobados y rechazados. 22 defunciones por gastro-enteritis

Confronta la Dirección de Sanidad un grave problema con motivo de las edificaciones hechas en el reparto «Playa Cuba», en el término municipal de Guanabacoa.

Según consta del expediente iniciado hace tiempo, el Ayuntamiento de dicha Villa aprobó como reparto una gran cantidad de terreno que más tarde, se parceló, poniéndose en venta los solares que, meses después, se convirtieron en residencias modernas.

El Municipio estaba obligado a mantener la vigilancia que señala la Ley, y, por tanto, la Jefatura Local de Sanidad, a velar por el cumplimiento de las ordenanzas de construcción en cuanto se refiere a ventilación, habitabilidad, etc. Pero es lo cierto, según se ha podido comprobar, que el Ayuntamiento de Guanabacoa no exige solicitud para ninguna nueva obra, dando por resultado que se están construyendo casas sin licencia municipal, ni sanitaria, constituyendo, por tanto, lo que las Ordenanzas Sanitarias señalan como «construcciones clandestinas».

El doctor Finlay, Director de Sanidad, ha trasladado el expediente iniciado al Secretario del ramo, el cual ha comunicado el caso al Secretario de Gobernación, autoridad llamada a hacer cumplir la Ley Orgánica de los Municipios.

**Planos aprobados y uno rechazado**

La Dirección de Sanidad, ha aprobado los planos y memorias presentados para la construcción de una casa en Independencia y Luis Estévez, barrio del Carmen, en Santa Clara, del señor José Gatoya; una casa en Avenida entre 13 y 15, reparto Vista Alegre, en Santiago de Cuba, propiedad de la señora María Luisa Santa Cruz Pacheco; y una casa en Avenida Primera y D, reparto Playa Azul, en Varadero, del doctor Pablo N. Sosa.

Fueron rechazados los planos y memorias presentados para la edificación de cuatro casitas de madera en la zona marítimo-terrestre de la Playa Jaimanitas, corta norte de Bauta, propiedad del señor Ramón Arias Reijosa, por no venir dichos planos por separado, conforme dispone la legislación vigente.

**Condenados por expender leche adulterada**

Los señores Cabrera y Atrio, propietarios de la lechería establecida en Quinta y A, Vedado, fueron condenados ayer al pago de una multa de $120.00, impuesta por el Juez Correccional de la Sección Cuarta.

El Inspector Delegado, señor Mosquera, consigna los argumentos expuesto por el abogado defensor de los acusados, señalando lo improcedente del artículo 140 del Reglamento de la Leche, no obstante, el juez falló en la forma expresada, por entender que expendían leche de vaca adulterada.

También fueron condenados por el Juez Correccional de la Sección Tercera, al pago de una multa de $15.50, el expendedor de leche de vaca José Díaz Cocina, de Rastro 102, y por el Juez Nocturno de la Sección Segunda, a tres pesos de multa, Julián Rodríguez, del Puente Alcoy; se ordenó la detención contra José Tristán, de Vento y Palatino, que no concurrió a juicio, ambos por adulteración de leche de vaca, y, fué absuelto, Miguel Herrera, de Vento y Palatino.

.22 defunciones por gastro-enteritis.

El Comisionado de Sanidad en Oriente, doctor Ortega, en telegrama dirigido al Secretario del ramo, consigna que en lo que va de mes se han registrado en la ciudad de Santiago de Cuba 22 defunciones de menores por gastro-enteritis, tres de las cuales ocurrieron el pasado día 18. Agrega que se han tomado las medidas posibles contra esa enfermedad, estableciendo consultas médicas gratuitas en los barrios, atendidas por médicos municipales, etc, y consultorios infantiles en las oficinas de la Jefatura Local de los hospitales Civil, Infantil, Emergencia y Pedraza y dispensario municipal y Cruz Roja.

Agrega que se está habilitando una sala en el Hospital Civil para 30 camas, destinadas a niños pobres atacados de gastro-enteritis.

El Jefe de la Sanidad, por teléfono a larga distancia dió nuevas instrucciones al Comisionado de Oriente.

El doctor Ortega, como se ve no ha informado del número de defunciones por gastro-enteritis registrados durante el pasado mes de enero, que se aseguran fueron 56, que hacen un total de 78 muertes.

**Mordidos por perros**

Han sido mordidas por perros, sospechosos de estar atacados de rabia, Ramón Blas Pérez, de 14 años, vecino de San José 169, y Caridad Pérez, de 8 años, de Dolores 356.

### RIFEROS DETENIDOS

El vigilante 1105, Domingo López, de la Primera Estación, arrestó a José Ramírez, de 38 años, vecino de Obispo 501, por haberlo sorprendido cuando hacía apuntaciones para los terminales de la Lotería Nacional. Le ocupó $6.40.

—Manuel Permuy Soto, de 39 años y de Cuba 11, fué arrestado por el vigilante 1105, Domingo López, de la Primera Estación, en Cuba y Tejadillo, por igual delito.

### HURTO

Leonardo Borges Bringuier, de Concordia 427, denunció en la Cuarta Estación, que en un descuido un individuo de raza negra le sustrajo 20 pesos del cajón.

## El Colegio de Abogados complacido de la disposición del Dr. Laredo Bru a que esa clase tenga edificio propio

El vicesecretario de la Institución pronunció hace poco una conferencia proclamando los buenos oficios del Jefe del Estado en ese proyecto. Recordó a los grandes maestros

La segunda conferencia pronunciada por miembros de la Junta de Gobierno del Colegio de Abogados en la hora de radio de la Confederación Nacional de Profesionales Universitarios, fué pronunciada el miércoles último por el Vicesecretario del Colegio doctor Juan José de la Riva, siendo la primera la del doctor Mario Recio, Tesorero de dicha institución, la pasada semana.

El doctor de la Riva disertó por delegación del Decano del Colegio doctor Manuel Fernández Supervielle, sobre las mejoras a obtener por la clase togada en Cuba entre ellas la de la construcción del edificio del Colegio, que en breve habrá de ser realidad, levantándose junto al de la Audiencia habanera.

Comenzó el disertante manifestando lo honrado que se sentía por la designación hecha por el Decano en su persona, escogiendo como tema de actualidad para la clase togada, que puede servir de ejemplo a las demás instituciones profesionales, el reciente decreto del Poder Ejecutivo, concordante con la ley votada por el Congreso y que hace posible que sea realidad, la construcción del edificio social de los letrados

Luego dice:

«Lógico es que si los miembros de determinada Institución Profesional pretenden mantenerse unidos por vínculos de afecto, y hasta de disciplina o ética, lo primero que han de procurar será, tener lo que llamaremos la casa paterna común, esto es, el Edificio Social.

«Ahora tendremos los abogados de la Habana, enclavado en las cercanías del Tribunal Supremo, nuestro edificio social.

Se nos ocurre pensar que esta circunstancia, no deja de tener todo un contenido positivo, y fué por ello, que la Junta que preside el doctor Fernández Supervielle, indicara este lugar como el más apropiado.

«Es nuestro propósito, reunir, bajo un mismo techo, y en un mismo empeño, a todos nuestros compañeros de profesión; cuando lo hayamos alcanzado, como decía nuestro Decano en su brillante discurso de 1 de julio de 1937, en la Academia de Ciencias, habremos dado el primer paso de avance, en la constitución espiritual de los hombres llamados a servir al Poder Civil, Poder Civil que entre los pueblos de nuestra raza y de nuestro origen, sólo tiene de tal el nombre, y sólo existe en la letra de molde de una literatura tímida y poco abundante; en la mente de unos hombres de buena voluntad, pero de concepciones poco prácticas, todo ello por la ausencia de un ideario común, por cierto extravío del espíritu de clase. Este fenómeno es común a los pueblos afines al nuestro, y recorre un ciclo que se origina en el pasado, cobrando relieves en la actualidad. A este respecto, parafraseamos las palabras de Angel Osorio, recogidas en su libro «La Justicia Poder», cuando decía que:

«Si nuestra Junta de Gobierno, lograra levantar el espíritu de clase, en un empeño que, a no dudarlo, se extenderá bien pronto entre los restantes Colegios de la República, elevando a su justo nivel y sobre sólidas bases, los prestigios de la clase, y propiciando una estrecha e íntima compenetración entre todos los profesionales del Derecho y veladores de la Justicia, Abogados y Jueces, podrán ufanarse de haber constituído la primera escuela de aquellas a que se refiere Osorio, en la que se descubra el panorama social, y se modele el temperamento de los individuos de la civilidad».

### CATEGORIA DE SECRETARIO DE ESTADO AL RECTOR DE LA UNIVERSIDAD DOMINICANA

El Ministro de Cuba en la República Dominicana, doctor Alberto Díaz Pardo, ha informado a la Cancillería que, con fecha 25 de enero último el Presidente de aquella República dictó un decreto disponiendo que el Rector de la Universidad de Santo Domingo se considere investido, para todos los fines, de la categoría de Secretario de Estado, y en tal calidad gozará de las prerrogativas protocolarias que a ella corresponde.

**Aumentan los matrimonios en el Canadá**

Durante el primer mes de la guerra en Europa, septiembre del año último, se efectuaron 7,969 matrimonios en el Canadá, según informó el Canciller Encargado del Consulado General de Cuba en Ottawa, señor C. Ferrer. Esta cantidad significa el 68 y medio por ciento de aumento en las bodas celebradas en el propio mes del año anterior.

**Estreno de una película cubana en Madrid**

El Encargado de Negocios de Cuba en Madrid, doctor Ramón Estalella, ha informado a la Secretaría de Estado que recientemente tuvo lugar en los principales salones de cine de aquella capital, el estreno de la primera película cubana de importancia que se ha exhibido en España, «El romance del palmar», y la cual ha merecido calurosos elogios de la crítica cinematográfica.

### VEHICULOS CIRCULADOS

Por transitar con exceso de velocidad, ayer fueron circulados por la policía, los vehículos siguientes:

Séptima Estación: ómnibus 123.
Octava Estación: 70031.
Décia Estación: ómnibus 583.

### HURTO

Adolfo Quintana López, de Estrella 761, denunció en la Séptima Estación, que dejó la puerta de su domicilio abierta, y al regresar, notó que le habían hurtado ropas y objetos por valor de 28 pesos.

# H A B A N E R A S

## LA MODA ACTUAL

**SOMBREROS DE PRIMAVERA**

**Los modelos Postillon, interpretados en fieltros claros, aparecen como una novedad para la primavera, acompañando los trajes de viaje, calle y salidas de día. Véase el del grabado, qué gracioso luce adornado con cintas de gros-grain.**

### SALUD Y BELLEZA

El nuevo libro científico, que soluciona muchos problemas femeninos en sus explicaciones claras, detalladas y llenas de ilustraciones interesantísimas, está ya a la venta en las principales librerías.

**Salud y Belleza**, como lo ha titulado su distinguida autora, la doctora María Julia de Lara, conocida y admirada por sus trabajos intelectuales desde las columnas del gran semanario **Carteles**, y sus tratamientos para mejorar la silueta femenina, aumentando su belleza en general, será un éxito más que sumará a los muchos obtenidos la doctora Lara.

### DETALLES DE BELLEZA

«Siempre, cuando conozco a una persona, a lo primero que le miro es a las manos y a los ojos»—dice la diminuta estrella de la pantalla y la ópera Lily Pons. «Ls manos pueden ser muy expresivas, tanto que a menudo revelan el carácter de la persona».

Con esta opinión como pauta, pueden darse cuenta de que me propongo aconsejar a las mujeres que le presten mayor atención a las manos. No es necesario permanecer inactiva la mayor parte del tiempo para poseer unas manos bellas, de las que se pueda sentir, con razón, orgullosa. Es más, las manos activas, creadoras y trabajadoras, son a la larga más interesantes y pueden ser, si se las cuida como es debido, las más atractivas. Todo lo que hay que hacer es seguir las reglas fundamentales del cuidado de las manos, dándose una manicura semanal, ya sea en la casa o en el salón de belleza, manteniendo la cutícula hacia atrás, usando para tal operación un palito de naranja, realizando una limpieza con cepillo y siguiendo la buena costumbre de usar constantemente una crema o loción en ellas, y se obtendrá el fin perseguido.

Por supuesto, hay otras reglas que estimulan la belleza de las manos. ¿Ha probado usted alguna vez el maravilloso tratamiento de untarse las manos con aceite de oliva caliente, y a continuación ponerse un par de guantes de algodón que hayan sido también calentados?

Déjeselos puestos mientras lee un libro o magazine, y quedará sorprendida de los resultados. Si puede soportarlos duerma, con el aceite y los guantes sobre las manos. Hay unos guantes que se atan en la muñeca con una cinta y quedan muy cómodos.

Lily Pons aconseja el ejercicio para los dedos, pues, de esta forma se mantienen flexibles. Ella ejercita los suyos diariamente, para evitar que las coyunturas se agranden demasiado y para que sus manos luzcan garbosas en sus movimientos. Esta es la rutina que sigue:

Toque la escala del piano «en el aire» o coloque la punta de los dedos sobre una mesa, lo más alto posible, en curva, como si estuviera a punto de tocar una nota del piano, y a continuación déjelo caer. Repita el ejercicio con ambas manos varias veces, asegurándose de mantener las muñecas fuera de la mesa y las coyunturas arqueadas.

Para fortalecer las muñecas y estimular una circulación defectuosa, que es motivo de que las manos luzcan rojas y poco atractivas, sostenga ambas manos hacia afuera, al frente del cuerpo y muévalas ya floja y, vigorosamente desde las muñecas. Trate de sacudirlas como si se le estuvieran cayendo. Deje que los dedos chasqueen uno con el otro, mientras sacude las manos. Este ejercicio debe practicarse una vez cada día.

Otro ejercicio beneficioso para los dedos es el siguiente: Sostenga las manos, con las palmas hacia afuera, junto a los hombros, como cuando hace un gesto de repulsión A continuación, échelas hacia afuera, estirando al mismo tiempo los dedos, y moviendo únicamente el antebrazo. Los brazos deben permanecer pegados al cuerpo.

### PEINADOS ELEGANTES

Los adornos de cabeza vuelven a verse en las fiestas de noche. En las crónicas de París se habla de los **barettes** de piedras que se vuelven a ver también, así como las guirnaldas de flores o plumas pegaditas que tanto favorecen a nuestras **jeune filles.**

**La Casa Dubic**, establecida en Obispo, 103, ofrece los nuevos peinados que se llevan para usar esos adornos de cabeza, que son, por el momento, la novedad indispensable para las fiestas nocturnas.

### HIMNO AL 24 DE FEBRERO

Satisfecha, siendo hispana-americana,
la patria ilumina nuestro pensamiento,
mostrando, orgullosos, llenos de contento,
en alto, muy alto, la bandera cubana.

¡El 24 del mes de Febrero,
el mes esperado del romance final!
El mes de la gloria que ardiente en ideal
nos lleva a la entrada del glorioso sendero.

¡Alcemos en alto la enseña bendita!
¡Evoquemos los nombres de los hombres que fueron
precursores, héroes, y luego supieron
sacar del peligro nuestra banderita!

En alto, muy alto, bandera cubana,
pongámonos todos bajo tu pabellón!
Amor, amor y amor, ofrezca el corazón
con toda la grandeza del Alma cristiana

ANONIMO

Febrero, 1940.

### DELICIOSAS GALLETICAS

Para acompañar los **cocktails**, helados o postres sencillos debemos tener siempre a mano los deliciosos productos de **Huntley and Palmers**, que nos llegan en forma de bizcochos, **spong-rusks** y galleticas de dulces, así como las saladas con sabor a queso, tomate o mantequilla que acompañan deliciosamente los aperitivos.

Para los desayunos hay una variedad grande, así como las diversas clases de galleticas propias para niños y convalecientes, que son, además, de una riquísima especialidad y de un nutritivo efecto.

### MENU DEL DIA

| Almuerzo: | Comida: |
| --- | --- |
| Huevos Jockey Club. | Consommé madrileña. |
| Pollo a la bordalesa. | Croquetas mixtas. |
| Arroz blanco. Platanitos fritos. | Pollo asado en su jugo. |
| Costillas de carnero. | Espinacas a la crema. |
| Sopa borracha. | Helado de piña. |

### RECETAS DE COCINA

**Lechoncito asado**

Se prepara un lechoncito como para asar, se deshuesa por completo menos la cabeza y las patas que se dejan enteras.

Con el hígado y alguna carne que se le quite se prepara el relleno, agregándole huevos duros, pan mojado en leche, trufas, champignón, pechuga de pollo o pavo y todo lo bueno que quiera ponerle el cocinero, sin olvidar polvo de pan rallado, almendras, pasas, aceitunas.

Este relleno se pasa por la máquina y se cocina en un buen mojo con manteca, cebollas, un diente de ajo, tomates, perejil y un poco de vino seco, se rellena con esto el interior del lechón y se cose.

Se envuelve en una tela cuidando de que no pierda la forma, se cocina durante 5 o 6 horas, echándolo en una cacerola con caldo y agua, vino blanco, sal, pimienta.

Se sirve con plátanos maduros y verdes fritos.

M. R. de FONTANILLS

## Importante sentencia del Juez de Primera Instancia del Sur en la que ordena devolver 220,000 pesos

Cayó la resolución en juicio de mayor cuantía seguido por Agustín G. Merino contra Rosa M. Giralt. Es pensionado un periodista. Relación de los asuntos civiles turnados ayer

En relación con los legados dejados a su fallecimiento por don Nicolás Merino y Martín, el Juez de Primera Instancia de Almendares, doctor Manuel R. Zaldívar, asistido del secretario señor Hermógenes Jiménez, dictó sentencia en el juicio de mayor cuantía establecido por el señor Agustín Gutiérrez y Merino y otros. contra Rosa Mas Giralt, Nicolás Martín Merino y otros, declarando con lugar en parte la demanda consistente en que se devuelva a los actores como legatarios las cantidades que les afectan, o sea dos mil quinientos pesos a cada uno hasta el número de doce personas y tres de ellas por mil doscientos cincuenta pesos. Además, se condena a cinco de los demandados a que acrezcan por quintas partes hasta completar por la ejecutante la cantidad de 17.779 pesos 11 centavos, percibidas a partes como legados. Este pleito donde las cantidades que serán devueltas ascienden a cerca de 220.000 mil pesos, tiene relación con los diversos legados que dejó a su fallecimiento, el comerciante de esta plaza, Don Nicolás Merino y Martín.

**Discuten una comunidad**

El juez de Primera Instancia del Norte, doctor Nodarse, secretaría del doctor Fabio Gárate, conoce desde ayer del juicio de mayor cuantía establecido por Blanca Rosa Española Carballosa, contra Anselmo, Celedonio Severa, Casilda, Celedonio, Manuel Juan y María Argüelles y Rodríguez en el que discuten la comunidad de la casa Teniente Rey 82. Los demandados han sido emplazados por un término de nueve días para personarse en el citado juicio.

**Se jubila el Gobernador Baizán**

Ante el representante Judicial presentó ayer un escrito el señor Celestino Baizán y Lobo, Gobernador de la Habana, solicitando su jubilación como empleado civil, acompañando documentos para acreditar que durante más de 25 años ha prestado servicios continuados, desde uno modesto, el de Policía del Gobierno de Provincia, hasta Gobernador.

**Pensión a un periodista**

El doctor León Brunet, abogado de la Asociación de la Prensa, presentó ayer un escrito ante el Repartimiento Judicial, solicitando pensión a favor del viejo periodista, José Manuel Valdés Gallol, que actualmente se encuentra gravemente enfermo, víctima de una pertinaz dolencia. Valdés Gallol, figuró por espacio de muchos años en las distintas empresas periodísticas de esta capital.

Al decanato dió cuenta el Notario doctor Campos, que venía tramitando el juicio de Divorcio establecido por Bárbara de la Cruz Giralt y Manuel J. Bannatyne y Barnard.

**Divorcios**

El juez de Primera Instancia del Centro, declaró con lugar la demanda de Divorcio establecida por Francisco Antonio Robaina Arquimbau y María Ofelia Ortega y Ortega.

El juez del Este secretaría del doctor Macías, declaró disuelto el vínculo matrimonial que existía entre los esposos María Teresa Lauzarda y Díaz y Alfonso Lamas Loureiro.

**Fallan un menor**

El Juez de Primera Instancia del Sur doctor Jústiz, declaró con lugar la demanda de menor cuantía establecida por Florentino Fernández y Fernández, contra Eduardo Morán Alfonso, al que condena a que pague al actor la cantidad de 650 pesos más las costas del juicio.

**Exhortos:**

De P. Betancourt en incidente por Jorge Córdoba, al Oeste.

De Guanabacoa en incidente por Vicente Fariñas al Oeste.

**Jubilaciones:**

Ismael Lezcano y Quesada al Oeste.

Camilo Burón y Rangel al de Almendares.

Rogelio Aedo Acosta al Sur.

José Agustín Duque de Heredia al Este.

María de Pablo Huguet pensión de Juan Hourcade al Norte.

**Apelaciones:**

Horacio Hernndez contra Juan Berasastegui al de Almendares.

Mario Garriga contra Marino García al Norte.

José Ravelo contra Paulina Ravelo al de Almendares.

**Demencias:**

Carolina López al Oeste.
María Gutiérrez al Sur.
María Pérez al Este.
María Gómez al de Almendares.

**Incapacidad:**

José de Jesús Alvarez Barroso al Sur;

Juan Uribarri Saborit al Norte.

**Declaratoria de Herederos:**

José Manuel Vázquez Santana al de Almendares.

Juan Hourcade Catalán al Sur.

**Incidente en accidente del trabajo**

Rafael Ramírez Rodríguez contra Cía de Seguros Cuba al Oeste.

**Menor cuantía por pesos.**

Alberto Núñez Rivas contra Belisario Delgado Alonso al Este.

**Mayor cuantía por pesos:**

María de las Mercedes Parés González contra National Papel and Typer Co, Cuba, Octavio González Bavastro, Gustavo Marquez Gómez y Oscar Noroña al Sur.

**Hipotecario:**

Julia Lamar contra Jacinto Larranúa, sobre hipoteca de los solares 3 y 1 de la manzana 20, Loma del Mazo, al Este.

**Pensiones de veterano:**

Felia Corrales Ledesma pensión de Juan Camejo Camejo al Este:

**Recíproco disenso:**

Adelaida Suengas y José Manuel López al Este.

**Divorcios:**

Modesto Barrerio contra Josefa Corvas Rodríguez al de Almendares.

Hermenegildo Cruz contra Paulina Fernández González al Centro.

## Personas desconocidas entraron en el Instituto de Marianao y se llevaron algunas herramientas

Investiga la policía quiénes son los dos individuos que le dieron palmacristi a una mujer. Un tífico. Caso de difteria. Preso un individuo para que cumpla condena

MARIANAO, febrero 22.—Ante el Juez de Primera Instancia, doctor L. Rodríguez Esquivel, han solicitado sus divorcios los matrimonios siguientes: Doroteo Cipriano Alemán Rodríguez y María Beatriz Everst Castro; y José Santana Delgado y Emilia Ramón y Prieto.

**Expediente de demencia**

Se tramitan los expedientes de demencia de José Hernández Blanco y Julia Aróstiga y Aróstegui.

**Mayor cuantía**

Han promovido juicio de mayor cuantía Edgard St. George Moncrifle contra June Wesphal; Carmen Martínez Miranda contra Sociedad Gananciales constituída por la promovente y José María Rodríguez; Juan E. Bandini contra Amalia Bilbao y González y su esposo y otros.

**Resolución**

En la apelación del Juzgado Municipal de Marianao en el desahucio, por Higinio Ferrandis y Calatayud contra Gabriel Nofart, se dictó sentencia declarando con lugar el recurso establecido por el actor y en consecuencia declarando con lugar el recurso establecido por el actor y en consecuencia se revoca la sentencia del inferior, condenando al demandado a que en el término de ocho días desaloje la finca objeto del desahucio.

**Tifus en Redención**

Al Jefe Local de Sanidad, doctor R Barquín, le fueron comunicadas las defunciones de Mario González Sánchez de 48 años, Caruta Prieto Díaz y Francisco Dagoberto Alvarez Machado. Según se ha comunicado a la Jefatura de Sanidad Félix Hernández de 30 años, vecino de Coronel Iribarren 6, en Redención, padece de tifoidea.

**Un caso de Difteria**

Rafael López Valdés de 6 años, vecino de Norte y Santa Brígida en la Lisa, se encuentra padeciendo de Difteria.

**Labor en ingeniería**

En el Departamento de Ingeniería de la Sanidad, durante la semana que finalizó se conocieron y resolvieron los siguientes asuntos: 6 licencias para establecimientos, tres denegaciones. Habitables: concedidos 14 y denegados 1. Construcciones de casas: aprobadas 18 y rechazadas 5.

**Recaudación Municipal**

El Municipio recaudó ayer por distintos conceptos la cantidad de $6.929.68.

**Construcciones de casas**

Se ha concedido licencia para construir casas a José Suárez González, en la calle Primelles, entre Buena Vista y Núñez; F. A. Dosis, en Avenida Primera y Parque Rubén Rodríguez Boly, en Avenida 7 y 23 y Manuel González de Pedro, en Columbia y Godínez.

Se concedió el habitable a las casas de Margaret La Salle, en 9 y A, Cipriano González en Avenida 5 entre 6 y 7, y Martín Hender, en 13 y Avenida 8.

**Detenido por infracción de la Ley de Drogas**

El cabo de la Policía Antonio Martínez, de la Primera Estación, detuvo a Gregorio Alonso Rico, de 47 años, vecino de Trocadero 362, por reclamarlo la Sala Cuarta de la Audiencia de la Habana porque aparece condenado por Infracción de la Ley de Drogas. El acusado fué remitido al Vivac de la Habana.

**No le quiere pagar 800 pesos**

Edgard Nowerns, vecino del Hipódromo, acusó a Haert Wasthal de no pagarle la cantidad de $800.00 por haberle cuidado un caballo en sus cuadras del Hipódromo.

**Perdió la Cartera Dactilar y varios billetes**

Tomás Labastida Martínez, vecino de Embarcadero número 1, en Cabañas, denunció a la policía que se le extravió su cartera dactilar y varias fracciones de billetes de los números 7454 y 16016.

**Robaron herramientas en el Instituto**

Juan Luis Bonachea González, de 53 años, vecino de Avenida Máximo Gómez 212 y Cándido Alvarez Capetillo, de 44 años, residente en Avenida Máximo Gómez 147, denunciaron ante el cabo Benítez, que de un departamento en el Instituto de Segunda Enseñanza, le hurtaron herramientas, estimándose perjudicados en $110.00. La policía investiga.

**Diligencias sumariales al Juzgado de Instrucción**

Procedentes del Juzgado Municipal de Guatao, se recibieron en el Juzgado de Instrucción de Marianao, las diligencias sumariales en que se hace constar la denuncia de la señora Cándida Rosa Gutiérrez y González, a la que dos desconocidos la obligaron a tomar un purgante. En sus declaraciones manifestó la señora Gutiérrez que cuando transitaba por la carretera de Guatao con un niño en los brazos, se le presentaron dos desconocidos de la raza blanca y le manifestaron que tenía que tomarse el contenido de la botella o de lo contrario se lo darían al niño. Al negarse ella le echaron un saco por la cabeza y la obligaron a ingerir el contenido. La Guardia Rural y la Policía tratan de esclarecer este misterioso suceso.

**No le pagó al dentista**

El doctor Máximo González, dentista acusado hace días por Agripina Rodríguez, de no quererle hacer un trabajo después de habérselo abonado, se personó en la Jefatura de Policía, aclarando que Agripina no le abonó las cantidades acordadas para terminarle el trabajo y que tan pronto lo haga se lo terminará.

**A. Martínez, corresponsal.**

### HURTO

Juliana Quintana Cabo, de Antón Recio 210, denunció en la Quinta Estación, que de su domicilio le hurtaron una maleta donde guardaba ropas por valor de 10 pesos. Tiene sospechas de un tal Cárdenas, del mismo domicilio.

## CONTRA LO QUE SE CREE ESE ALIMENTO HABIA SIDO HERVIDO ANTES POR LOS INTOXICADOS

En Norte América se autoriza mayor cantidad de bacterias para leche pasteurizada. Informes del Inspector Nacional. Las farmacias no son industrias. El forraje para mulos de Sanidad

El Inspector Nacional del Abasto de Leche, doctor Antonio Camacho ha dirigido un informe al Secretario de Sanidad relación con el suscrito por el señor Ignacio Pla refiriéndose este último a que en Cuba no pueden quedar bacterias vivas en la leche de vaca por la vieja costumbre que existe en la población de hervir ese alimento antes de ingerirlo. El doctor Camacho refuta ese criterio, con fundamentos técnicos y experiencias obtenidas, echando abajo el criterio antes sustentado.

Dice el Inspector Nacional del Abasto de Leche que con motivo de los graves casos ocurridos recientemente, de intoxicación por ingestión de leche de vaca, precisamente hervida conforme se pudo comprobar, se observó en dichos intoxicados—y esto también lo pudo comprobar el doctor Manuel García Hernández, Director del Laboratorio Nacional—que no fueron substancias químicas añadidas a la leche, ni a la leche sintética, si no a la prolificación bacteriana sulfrática excesiva que dió lugar al cuadro conocido en la literatura médica por galactoxismo y que fueron consecutivos a la ingestión de la leche por haber sido ésta mal obtenida, mal manipulada y mal conservada, dando lugar a que se convirtiera en un excelente caldo de cultivo y, como tal, propicia a la proliferación excesiva de bacterias y toxinas bacterianas, no contrarrestadas estas últimas por la ebullición a que fué sometida.

Agrega el informante, contra la tesis sustentada por el señor Pla de que en los Estados Unidos de Norte América se permite la venta de leche de vaca con mayor cantidad de bacterias que en Cuba, que en aquel país se expende la leche pasteurizada.

Y termina manifestando que con vista de los anteriores datos, consecuencia de un gran número de investigaciones que se han venido haciendo de un tiempo a esta parte, el Jefe del Estado, a propuesta del doctor Juan Moya, modificó recientemente el artículo 135 del Reglamento del Abasto de Leche y Productos Derivados, con el propósito de imponer sanciones a los que expendan leche con mayor cantidad de bacterias que las señaladas.

**Las farmacias no son industrias**

El Director de Sanidad, doctor Finlay, ha ordenado al Jefe Local de Cienfuegos llame la atención del Administrador del Acueducto para que no se incluyan a las farmacias como industrias de gran consumo de agua a los efectos de la tributación correspondiente.

**No hay pienso para el ganado**

Con vista de que muchos jefes locales de Sanidad del interior de la isla están reclamando de las autoridades superiores el envío de maiz y heno para el ganado de los carros de recogida de basuras, el Secretario de Sanidad, doctor Moya, hace gestiones cerca del Secretario de Hacienda para que sitúe los créditos necesarios para la adquisición de esos alimentos indispensables para mantener en buen estado esos animales.

Según informes de varios jefes locales, sus mulos no comen maiz desde mediados del pasado mes, viéndose obligado a suplicar a los propietarios de fincas cercanas a que los dejen pastar, pues de lo contrario se morirían de hambre. Otros jefes locales comunican la negativa de la Lacional, S. A., suministradora del forraje a facilitar éste, alegando que se le adeudan muchos meses del pasado año fiscal.

**Realizan obras en el Mercado del Polvorín**

El Alcalde Municipal de la Habana, interino, señor Francisco Rivero, en telegrama dirigido al Jefe Local de Sanidad referente al plazo concedido para llevar a cabo distintas obras en el Mercado del Polvorín, informa que desde el pasado día 21, fecha en que recibió dicha orden, los obreros municipales están realizando las obras ordenadas, esperando queden terminadas hoy viernes, día 23.

Otra medida dictada por la Jefatura de Sanidad de esta capital es la de mantener estrecha vigilancia sobre la venta de productos animales y de latería, evitando que se expendan los que son impropios para el consumo humano.

**Nuevo Jefe de Personal, Bienes y Cuentas**

Ayer tomó posesión el señor José González Herreada del cargo de Jefe del Negociado de Personal, Bienes y Cuentas de la Dirección de Sanidad, en sustitución del señor José H. Ventosa que ha pasado al cargo de Pagador de la Dirección de Beneficencia. Dió posesión al señor Herrada el doctor Laureano López Garrido, Jefe de Despacho de la Secretaría, ostentando la representación del Secretario del Ramo, doctor Juan de Moya.

Firmadas las actas de ritual, el doctor López Garrido presentó al doctor Herrada al personal de la que es ahora su oficina.

### EXPULSADO DEL SENADO FRANCES EL PADRE DEL COMUNISMO EN FRANCIA

PARIS, febrero 23. (AP).—Marcel Cachin "el padre del comunismo francés", estuvo declarando por espacio de una hora ante una Comisión investigadora del Senado, la cual acordó después por unanimidad expulsarlo de la Alta Cámara.

La decisión contra el veterano senador es una formal aplicación de la ley aprobada por el Senado y por la Cámara de los Diputados. Sesenta diputados que no han desaprobado su lealtad al comunismo perdieron ayer sus escaños.

De los sesenta comunistas, diez están en el extranjero, entre ellos Maurice Thorez y Andre Marty, dos de los miembros más prominentes del disuelto partido. A todos se les acusa de traición y están expuestos a ser condenados a muerte.

### LA DIRECCION DE LA CULTURA PREPARA UN HOMENAJE A SUAREZ SOLIS

Los funcionarios y empleados de la Dirección de la Cultura de la Secretaría de Educación han organizado un homenaje al señor Rafael Suárez Solís, con motivo de haber obtenido el Premio Justo de Lara.

Consistirá en una comida y la fecha de la celebración se dará a conocer oportunamente.

## Pasa revista el Jefe de policía a las fuerzas

Son las que desfilarán el día 24 próximo. Satisfecho el Cor. B. García por su marcialidad

Como anunciamos oportunamente en la mañana de ayer el Coronel Bernardo García, Jefe de la División Central de la Policía Nacional, revistó las fuerzas a su mando que tomarán parte en la revista militar que tendrá efecto el próximo día 24.

El acto tuvo efecto en la explanada del Maine, concurriendo entre otras autoridades civiles y militares el doctor Ramos, Secretario de Defensa; el Alcalde de la Habana señor Francisco Rivero, de Marianao señor Orterio Alpízar; el doctor Méndez Capote, Manuel Rodríguez Llano, de la gerencia de «El Encanto»; Mr. Mac Kahttyn, Jefe de la Policía de Miami; los Comandante Lombana, Eduardo Porraspita, Gil Ibáñez, Oscar de Varona, Pedro Tandrón, Julio Prat, Borbonet, José Chinea y Chapottín.

El Capitán Abella, en representación del coronel Pedraza, Jefe del Ejército Constitucional; el Teniente Coronel Gómez Casas, con otros oficiales en representación del coronel González, Jefe de la Marina de Guerra Constitucional; los capitanes y tenientes Fundora, Dimas Prieto, Gustavo Ventura, Aguedo García, Alvaro Moreno, Ponce. Juan Arias, José Leal, el señor León Otaño, alto jefe de la Secretaría de Hacienda; el teniente Valentín García, al mando de la Primera Estación; el coronel Anselmo Lozano, Jefe del Cuerpo de Bomberos de la Habana; el Cabo Rey Merodio, de la Sección de Investigaciones y otras personalidades.

Los capitanes Torres y Zaragozí, ayudantes del coronel Bernardo García, desde muy temprano se situaron en la Plaza del Maine, atendiendo gentilmente a todos los invitados, hasta la llegada del Jefe de la Policía. A los pocos instantes comenzó el desfile de las tropas.

Todos los presentes admiraron la marcialidad y arrogancia del batallón que tomó parte en el desfile, al mando del comandante Eleuterio Vega.

## Fué destruída por un incendio una fábrica de dulces

Se trata de la Cuban Fruit, radicada en Marianao. Estiman las pérdidas en 15,000 pesos

MARIANAO, febrero 22. DIARIO, Habana.—Un violento incendio destruyó la fábrica de dulces del pueblo de Punta Brava denominada Cuban Fruit Product Co., destruyéndose el edificio totalmente y pasándose la conflagración a otras casas. Los bomberos lucharon denodadamente, evitando que medio pueblo ardiera.

**Actúan las autoridades**

Desde los primeros momentos se personaron en el lugar de la conflagración el comandante Julio Prats, Inspector Provincial de la Policía; el Juez Municipal, doctor Fortún; el Jefe del Escuadrón 4 de la Guardia Rural, Cruz Vidal, y otras autoridades; acudiendo el material de incendio de Marianao, al mando del comandante Santa Marina. También acudió el material de incendio del Cuartel del Cerro, que no funcionó por no ser necesario.

**Interrogan a los empleados**

El encargado de la fábrica de dulces, Charles Tenemban, vecino de O'Farrill, 161, declaró a las autoridades que el incendio comenzó por el Departamento de calderas, propagándose rápidamente por toda la fábrica, estimando el hecho casual. También declaró el empleado Pablo Ortega, del departamento de calderas, haciendo idénticas manifestaciones. De lo actuado por la policía se ha podido conocer que una caldera explotó.

**Las pérdidas**

Estímanse las pérdidas en la fábrica en más de quince mil pesos. También fué destruída totalmente por el fuego la residencia del señor Oscar Anaya, situada próxima a la fábrica de dulces, que está en la calle General Banderas y General Maceo.

**Se ignora si está asegurada**

No se ha podido determinar si el edificio que ocupaba la fábrica estaba o no asegurado, detalle que no conocen los empleados ni el encargado. La residencia de Oscar Anaya no estaba asegurada.

**Hasta la tarde trabajaron los bomberos**

Los bomberos de Marianao estuvieron luchando hasta las últimas horas de la tarde para evitar que otras casas pudieran incendiarse, debido al fuerte viento reinante. De la conflagración se le dió cuenta al Juez de Instrucción de Marianao, quedando detenidos por todo el término de ley el encargado, Tenemban, y el obrero Ortega, que estaban en la fábrica al declararse el incendio.

### HURTO

Josiah Hubert Scruggs, turista, denunció en la Tercera Estación, que cuando transitaba por Zulueta y Trocadero, un mestizo le sustrajo del bolsillo un reloj de oro con sus iniciales, valorado en 95 pesos.

### SIN LICENCIA

El vigilante 1531, F. Sánchez, de la Novena Estación, arrestó a Domingo Torres, de 15 entre 18 y 20, Reparto Almendares, porque en 23 y 22 colocaba una valla anunciadora sin licencia Municipal.

M.E.C.D. 2016

## Cuatro lesionados al chocar un auto y un caballo ayer

### La máquina luego de matar a la bestia, fué a estrellarse velozmente contra un árbol

En la Calzada de Cojímar, frente a la casa número 51, ocurrió en la tarde de ayer un accidente automovilista en el que resultaron heridas cuatro personas.

Por la citada Calzada transitaba a caballo el joven Luis Fumero Castro, de 17 años de edad, vecino de la finca «San Nicolás», en el ultramarino barrio de Casa Blanca, cuando de improviso fué lanzado de su cabalgadura al suelo, debido a un violento golpe que recibió el animal al chocar con el automóvil 13788, que conducía Jesús Valdés Pérez, de 37 años, suboficial del cañonero «Camagüey».

Fué tan violento el choque que el automóvil, después de matar al caballo fué a estrellarse contra un árbol que existe frente al lugar de la ocurrencia.

El vigilante 237, J. M. Hernández, perteneciente a la Primera Estación y que prestaba servicios en dicho poblado, procedió a recoger heridos a Fumero, a Valdés Pérez, al alférez de navío de la Marina de Guerra, Aquilino Cañizares Burgos y al cabo de esa unidad, Arsenio Urriola Carmenate.

Conducidos todos al centro de socorro de Casa Blanca, el menor Fumero fué asistido de graves contusiones diseminadas por todo el cuerpo y los marinos de contusiones de carácter leves.

Ante el teniente Antolín Falcón, que inició las actuaciones, declaró el menor que transitaba por la Calzada de Cojímar, a caballo, cuando fué embestido por el automóvil, que con excesiva velocidad conducía el sub-oficial Valdés Pérez, quien a su vez llevaba como pasajeros en el vehículo a sus compañeros Cañizares y Urriola.

Valdés Pérez y sus compañeros, explicaron que no se dieron cuenta de la presencia del menor.

El menor Fumero, fué trasladado al Hospital Calixto García, donde dejó de existir poco después de su ingreso, a consecuencia de las múltiples heridas que presentaba.

El cadáver del desdichado joven fué entregado a sus familiares con la obligación de presentarlo en la mañana de hoy, en el necrocomio para la práctica de la diligencia de la autopsia.

El Juez de Instrucción de la Sección Primera, ante cuya autoridad fué presentado el acusado, instruyó de cargos a éste, quien declaró que el suceso se había originado de manera casual.

Posiblemente en las primeras horas de hoy, el Juzgado se constituirá en el lugar del hecho, a fin de llevar a cabo una inspección ocular.

**ARROLLADO POR UN AUTOMOVIL**

En el primer centro de socorro fué asistido de graves lesiones por el cuerpo, Edmundo Rodríguez Padrón, de 58 años de edad, vecino de Marqués de la Torre número 76, cuyas heridas sufrió en la esquina de Colón e Industria, al ser arrollado por el auto 9081, que conducía Ramón López Carballés, vecino de 6 y A, en el reparto La Sierra.

**DESCARGANDO UNAS CAJAS**

Miguel Ortega Pérez, de 28 años, vecino de Amistad número 108, fué asistido de contusiones en la mano derecha, que se produjo al caerle una caja que cargaba en el garage situado en Vives y Figueras.

**VARIOS PROCESADOS**

El Juez de Instrucción de la Primera, dictó auto de procesamiento contra José Casas Colina, Agustín Nieto Gil y Manuel Otero Valiña, señalándoseles fianzas de mil pesos al primero, por hurto con grave abuso de confianza y 300 pesos a los otros, por encubridores.

**ABURRIDA**

María Luisa Pelayo San Emeterio, de Lealtad 658, fué asistida en la Cooperativa de Dependientes de grave intoxicación, que se produjo en su domicilio al ingerir substancias desconocidas para privarse de la vida.

# *LA EXPOSICION DEL CRIMEN GLORIFICA LA CIENCIA Y EL PERIODISMO CUBANOS*

## Ejemplo de la Saludable Enseñanza son los Salones de "El que la Hace la Paga"

### Maestros de periodismo policíaco.—La Exposición, espectáculo vívido.—Los homicidas.—Los falsificadores.—Crímenes notables.—Las evasiones.—La ciencia del Dr. Castellanos.—La descuartizada.—Modestia inusitada.—El garrote.—Brujería y ñañiguismo.—Los suicidas. Los cuerpos policíacos.

Llevémosnos las mangas a las axilas... Cuando Raúl Ortega y sus compañeros de empresas nos hablaron del periodismo policíaco y de la Exposición Criminológica —entonces en proyecto— que pronto habrían de inaugurar, sonreímos.

Un espectáculo de esta naturaleza, ofrecido por primera vez en Cuba—pensamos—no habría de tener, por una parte ni el favor oficial, necesarísimo en este caso y, por otra, la aceptación popular, imprescindible, para la permanencia de los salones, con vistas al natural provecho económico.

El proyecto pasó a ser realidad. La primera Exposición Criminológica cubana—«El que la hace la paga»—abrió sus puertas al público debido a las gestiones de los antes mencionados periodistas. Cumplieron su promesa. El vestíbulo del «Nacional» atesoró todo lo material, lo práctico, lo objetivo, lo palpable del crimen y de los criminales. Y el pueblo de la Habana, cansado de ser burlado, encontró un espectáculo que respondiera a su curiosidad, a tono con lo prometido y, hasta superando las promesas, podríamos agregar.

**La Exposición, espectáculo vivido**

La Exposición Criminológica, espectáculo vívido, pleno de substancia humana, de acre substancia, que ofrece un saludable índice contra la culpabilidad criminal, que es antídoto del vicio, que señala fijamente el poder represivo y legal de la Ley, se ofrece en ella como una glorificación de la Ciencia y del Periodismo cubanos.

Investigador y «repórter»; el hombre de la paciente elaboración técnica y el que teje al momento el desenlace del hecho que estremece y espanta; el que se hizo en las aulas de la escuela científica; y el que se hizo a golpe diario de la vida; el que utiliza el micróscopio y la bertillona y el que tiene por todo aparato de laboratorio la perspicacia y la sagacidad, en gesto preciso, juntaron sus caudales y, «En el que la hace la paga» lograron un éxito en el orden de la divulgación como en el de la organización, en relación con la popularidad de su contenido.

Restar merecimientos, esfuerzos, derroche de objetividad indicadora a la primera Exposición Criminológica, sería echar por tierra una de las más fecundas páginas escritas por el diarismo cubano en franca colaboración con la Ciencia.

**Los viciosos**

Los esclavos del vicio, generalmente, de los estupefacientes: opio, morfina, mariguana, cocaína, etc., en las vitrinas de la Exposición, donde se exhiben, desde la aguja improvisada hasta la hoja de la destructora yerba mexicana, encuentran un fiel retrato de sus procedimientos, tanto para la administración de la droga, como para transportarla e introducirla de contrabando, lo mismo en los lugares de hospitalización, que en los penales.

La droga oriental, la americana, la que procede del Viejo Continente; la que se inyecta, la que se fuma, la que se aspira; la que se obtiene a un precio exhorbitante y la que puede ser adquirida por unos centavos tienen en la Exposición «El que la hace la paga» voces acusadoras, que divulgan toda la tramoya de esos viciosos que todo lo sacrifican— honor, familia y vergüenza— en aras del vicio: desde los bienes de fortuna hasta el más elemental de los sentimientos.

**Los homicidas**

El criminal que mata, el que asesina; el que arranca una vida ajena pisoteando los principios jurídicos transgrediendo todas las leyes sociales; el terrible delincuente de la sangre; el que planeó el crimen inspirado por sádicos sentimientos; el que enterró el puñal en el pecho de su víctima, en tanto ésta dormía, confiada y serena; el que mató al conjuro de un innato instinto sangriento, y el que causó la muerte de un semejante acosado por el temor a la delación, todos estos protagonistas de sucesos truculentos, encuentran en la Exposición Criminológica la confirmación rotunda de que, todo criminal deja a su paso las huellas que habrán de delatarlo en fecha más o menos próxima; de que el «Crimen Perfecto» solamente puede lograrse en la novela.

**Los Falsificadores**

Los que se dedican al tráfico, a la falsificación de la moneda, esos inteligentes y a veces muy hábiles burladores de la Ley, que tan sagazmente procuran introducir su mercancía falsa a través de sus procedimientos, de sus troqueles, de los materiales que emplean tanto para la fabricación del papel, como para la aleación de los metales pueden ser estudiados en la Exposición en la que sus animadores han logrado agrupar una serie completa de datos, procedimientos y aparatos por medio de los cuales se puede obtener un cúmulo de luz considerable en lo que respecta al conocimiento de estos delincuentes y de sus métodos de operación.

**Crímenes Notables**

La muerte de Andrea Barrios, la de la francesita Rachel, el crimen de Candelaria, el crimen del Valet—nombres con los que el público denominó todos estos hechos de sangre que conmovieron en su tiempo el espíritu popular y embargaron durante varios meses la mente del público— pueden ser analizados ahora en la Exposición, observando los croquis que allí se presentan, las reconstrucciones y múltiples detalles que reeditan esos sucesos y los muestran con toda claridad. Puede analizarse allí también la técnica empleada para la solución de aquellos problemas criminológicos que hablan muy favorablemente de la capacidad de nuestros cuerpos de policía y de la acuciosa labor de los «repórters» policíacos.

**Las evasiones**

Todo el que delinque, sea cual fuera su culpabilidad, no importa el acto que lo hubiera llevado a las ergástulas del presidio, añora durante su encierro la libertad perdida, preciada libertad que avalora luego que la sacrificó con su delito. Es entonces cuando su mente despierta e inconforme e insatisfecha con la vida de reclusión, forja planes y proyectos para evadirse de ella y en los cuales, generalmente, se precisa el arma, que en la casi totalidad de los casos, el reo se encarga de manufacturar.

Y es así cómo cuchillos improvisados, limas, llaves, instrumentos pérforo-cortantes de las formas más crudas pueden ser vistos y palpados en la Exposición Criminológica, como en el mismo instante en que fueron esgrimidos por aquellos reclusos que buscaron, utilizándolos, el logro de la perdida libertad.

**La Ciencia del Dr. Castellanos**

A cada paso, en los salones donde se halla la exposición, se puede comprobar hasta lo infinito, el talento, la perseverancia y el caudal científico del Dr. Israel Castellanos, Jefe del Gabinete Nacional de Identificación, cuyos trabajos, investigaciones y ensayos para hacer que la Ley triunfe sobre el Crimen, lo colocan a la vanguardia de los que especulan en estos campos tan enigmáticos como sombríos.

Desde los aparatos que utiliza hasta sus trabajos más detallados; desde el instrumento de laboratorio a la terminación de toda una prueba de la que sólo se obtuvo una pequeña porción, ofrece allí el Dr. Castellanos, en que esta primera Exposición Criminológica, la prueba de sus acuciosas investigaciones. De ahí que los animadores de la misma le hayan otorgado el lugar de honor que justificadamente le corresponde.

**La Trucidada**

El horrendo y más bien, incalificable crimen, en el cual perdió la vida Celia Margarita Mena, que pasará a los anales criminológicos cubanos con el nombre del «Crimen de las Cloacas» es ofrecido allí con numerosos detalles fotográficos por los organizadores de la Exposición. Pero no se halla solamente así ofrecido: en una vitrina ad-hoc se exhibe una reconstrucción en cera, de las partes del cuerpo trucidadas, de un verismo tal, que talmente parece contemplarse la carne de la víctima. Es este, en realidad, un macabro espectáculo que crispa los nervios del más endurecido espectador. Los organizadores así lo hacen constar y recomiendan que aquéllos que padezcan de alguna afección cardíaca se abstengan de visitar ese sector. Un notabilísimo escultor logró la reproducción de los

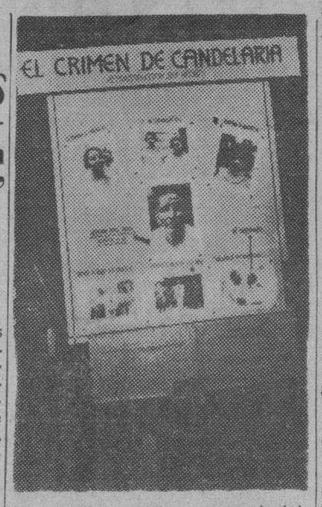


despojos humanos que en principio parecía que no podría jamás determinarse a qué ser humano pertenecieron.

**Modestia inusitada**

Una de las satisfacciones, uno de los orgullos que pueden anotarse los animadores de la exposición es la preferencia que han dado a los hombres de Ciencia, a los valiosísimos elementos policíacos que laboran ahora a las órdenes del Teniente Coronel Bernardo García, Jefe de la Policía Nacional y, cuando se produjo el crimen a las del brillante Coronel Pedraza que, indiscutiblemente, elevó a ese Cuerpo de orden a una altura jamás igualada en su historia.

Y no han olvidado tampoco a los periodistas. Allí han encontrado lugar aquellos pugnaces, incansables, acuciosos y sagaces «repórters» que a fuerza de incansable labor lograron descubrimientos, hicieron pesquisas, efectuaron investigaciones y lograron triunfos profesionales, mediante la divulgación de los grandes crímenes en que como tales intervinieron.

Decimos que es modestia inusitada porque es sabido que en la generalidad de las veces, somos aptos a echar las campanas a vuelo cuando de extraño se trata y silenciamos—sin que estemos en posición de ofrecer una razón adecuada—cuando de nuestras propias cosas tenemos que ocuparnos.

**El Garrote**

El garrote vil, el terrible garrote, el instrumento de muerte, el auténtico garrote que arranca la vida a los condenados a muerte—y que hora es ya que sea relegado al olvido y sustituido por la cámara letal, más humana y menos cruenta—con todo su lúgubre aparato escénico: plataforma, luces ténues, caja mortuoria al lado, verdugo, reo y sacerdote—se ofrece allí al espectador, poniendo un temblor de espanto en el que contempla el trágico y fatídico momento...

**Brujería y Ñañiguismo**

Desde la época colonial, en la cual el ñañiguismo y la brujería imperaban en nuestro suelo, con toda una secuela de crímenes y fechorías, con toda su cruda realidad fetichista, retardataria y bárbara, hasta el momento actual en que ya ha desaparecido, por lo menos en la forma en que antes se desenvolvía, la historia del ñañiguismo y de la brujería se ofrece en la exposición.

Desde el cavernario crimen de Bocú, hasta las fiestas africanas en que el «Diablito» pone una nota pintoresca, cuando se encuentra al margen de la acción criminosa, pero cruel siempre, pueden estudiarse en la exposición, mediante avalorios, indumento, ajuares, instrumentos musicales, vocabulario y hasta la gallina prieta, el maíz tostado y la paloma blanca, todos los atributos de la bárbara creencia.

**Los suicidas**

En el desfile de crímenes y criminales, de hechos delictivos y de contravenciones de la Ley, el suicida, el que se arranca la vida por su propia determinación obedeciendo a un subconsciente enfermizo, a una mente obtusa o a un sentimiento desquiciado—violando con ella una de las más sagradas leyes divinas—tiene allí también su lugar.

No es posible extendernos más, pero sería injusto que no destacásemos la organización policíaca, q. vela con tantemente para que la sociedad esté protegida. Y los animadores de la exposición lo han comprendido así, también, al reservar un espacio principal en ella para dar una idea completa de cómo se encuentra distribuída esta fuerza de orden para así prestar un servicio eficiente a la comunidad. Sobre un plano perfectamente claro y comprensible se ve la situación de los distintos centros policíacos, su coordinación, y la forma en que opera. Los retratos de los beneméritos jefes de estas organizaciones, allí expuestos, vienen a ser como una garantía de al seguridad colectiva.

## Médicos tisiólogos van al Congreso de Santiago de Cuba

### Se efectuará esa convención en los primeros días del mes próximo. Una visita al ICM

A las nueve de la noche de hoy tendrá lugar una reunión entre los miembros de la Sociedad Cubana de Tisiología.

El acto se llevará a cabo en el salón del dispensario «Furbush», bajo la dirección del doctor Juan J. Castillo, presidente de la institución.

Se tratara en esa reunión acerca de la asistencia al Congreso Regional que se celebrará en la ciudad de Santiago de Cuba los días seis, siete y ocho del próximo mes de marzo.

Además—nos dijeron—, se designarán miembros titulares de la referida institución de tisiología para que la representen en el Congreso que estará, como todos ellos, supervisado por el Consejo.

**Visita a Ceiba del Agua**

Visitaron ayer el Centro Tecnológico de Ceiba del Agua el presidente y director, respectivamente, del Instituto Cívico Militar, capitanes Juan Abascal y Aquilino Guerra.

Estos oficiales sostuvieron una amplia entrevista con el director y profesores del Centro Tecnológico para ultimar todos los detalles de la concurrencia a la parada militar de mañana, de los mil doscientos niños del plantel educacional.

**Reserva Militar**

El Cuartel General ha nombrado inspectora de la Sección Auxiliar de la Reserva Militar, a la doctora Armida Rodríguez y Vega (farmacéutica) y segundo teniente al señor Charles Miguel Bobadilla y Ruiz (veterinario). Ambos prestarán juramento, de acuerdo con lo dispuesto en el Reglamento para el Cuerpo de la Reserva Militar.

**CELEBRARA MAÑANA UN ACTO EL INSTITUTO DE LA VIBORA**

Mañana, con motivo de la fecha patriótica del 24 de Febrero, celebrará el Instituto de Segunda Enseñanza de la Víbora un acto público.

Ha sido organizado por dicho plantel, en colaboración con el Instituto Ediso.

Tendrá lugar a las nueve y media de la mañana, en el teatro Tosca.

## Pagan diciembre a los empleados de la Provincia

### El Gobernador, Cor. Baizán, enviará una representación oficial a los actos del 24

El día 24 de los corrientes, fecha en que se cumple el cuarenta y cinco aniversario del «Grito de Baire», se celebrarán importantes actos y festejos en el histórico Cayo Hueso, cuna de la revolución del año de 1895.

Con tal motivo el Gobernador de la Habana, coronel Celestino Baizán, dispuso que partiera para Cayo Hueso y representara al Gobierno de la Provincia de la Habana y a él mismo el señor Ricardo Serra, alto funcionario de ese departamento provincial y emigrado revolucionario.

**Pagaron a los de plantilla**

Los empleados de plantilla del Gobierno Provincial de la Habana cobraron ayer el mes de diciembre, que se les adeudaba. Estos empleados provinciales ya habían cobrado el mes de enero próximo pasado.

Se nos informó que el mes de febrero se abonará a los empleados de plantilla en los primeros días de marzo.

# *Notas de "El Encanto"*

## UNA ENALTECEDORA INICIATIVA DEL CLUB DE LOS LEONES

### ¡HONREMOS LA BANDERA CUBANA!

Recientemente, en el transcurso de una inolvidable sesión del Club de Leones de la Habana, meritísima organización de confraternidad que tanto se cuida de exaltar los valores cubanos y de enaltecer a nuestro país en la estimación internacional, se ha tomado un acuerdo de alta trascendencia para la educación cívica de nuestro pueblo. Transcribimos el acuerdo literalmente:

«SE ACUERDA: Que todos los miembros del Club de Leones de la Habana se comprometan a hacer honor a la Bandera Nacional, adornando sus respectivos hogares con la bandera en las fechas patrióticas; que cada León haga lo posible para que todos sus amigos lo imiten;

Que el Club de Leones de la Habana invite a los demás Clubs de Leones de la República por mediación del Gobernador del Distrito, para que colaboren con nosotros en nuestro empeño patriótico;

Que el Club de Leones de la Habana, invite, asimismo, por mediación del León Gobernador, a todos los miembros de asociaciones cívicas, sociales y culturales y al pueblo en general a que se honren ostentando públicamente la bandera en sus respectivos hogares en todas las fechas patrióticas, empezando con la efemérides del 24 DE FEBRERO, iniciando una nueva era de amor a las instituciones patrias, como fundamento de su determinación de consolidar la República sobre las bases sólidas del Amor, la Justicia y la Libertad».

**El Encanto** experimenta una emoción patriótica tan honda ante este bello gesto del Club de Leones de la Habana, que lo hace suyo, insertándolo en esta sección.

Nuestro Departamento de Banderas pone a su disposición, a precios de la mayor economía, el más extenso surtido de banderas cubanas en todos los tamaños.

## HOY, EN LA ESCUELA LIBRE DE LA HABANA

A las 5 p. m. el doctor J. Francisco Castellanos, Profesor del Instituto del Vedado, pronunciará una conferencia sobre el tema LA ESCUELA UNICA. Calle O, esquina a Diecinueve.

## EN LA VELADA DEL COLEGIO AÑORGA

Mañana, sábado, a las 8 y media de la noche, tendrá lugar en el prestigioso Colegio Añorga una interesante velada patriótica festejando el Grito de Baire. Se exhibirán películas educativas y pronunciarán discursos varios profesores y alumnos.

## EL TENOR BARTLETT Y LA ORQUESTA SINFONICA

El lunes 26, a las 9 y media de la noche, tendrá lugar en el Teatro Auditorium la presentación del gran tenor americano Michael Bartlett, estrella de la Opera, la Escena y la Pantalla, que actuará como solista con la Orquesta Filarmónica de la Habana, bajo la dirección del Maestro Massimo Freccia. ¡Un gran acontecimiento artístico!

## HOY, EN LA SOCIEDAD ARTISTICA "DOMINICIS MARIANI"

Esta tarde, a las 5, se celebrará en el WOMEN'S CLUB (21 y G, Vedado), un gran concierto conmemorativo del segundo aniversario de la fundación de la Sociedad Artística DOMINICIS MARIANI. El programa del concierto es interesantísimo.

El discurso inaugural está a cargo del destacado autor dramático y gran periodista, señor César Rodríguez, Presidente de la Sociedad de Autores Teatrales y ex Presidente de la Asociación de Repórters de Cuba. Pronunciará también unas palabras la Presidenta de la Sociedad, señorita Lía de la Torriente Brau.

## EXITO DE LA COMPAÑIA DIAZ-COLLADO

Se ha reanudado en el Teatro de la Comedia la temporada teatral a cargo de la Compañía Díaz-Collado con brillante éxito. Hoy está en escena la gran comedia de Charles Peyret-Chappuis, titulada FRENESI, obra escrita hace 25 años y que su autor sólo logró ver representada en París en enero de 1938, después de tres años de peregrinación por los teatros. Pero el éxito clamoroso obtenido por esta obra desde su estreno ha hecho mundialmente célebre a su autor. ¡Apresúrese a adquirir sus localidades!

El Encanto


LISTAS,

LA NOTA

ELEGANTE.

Para vestidos de mañana y sport, así como para blusas, las telas de listas constituyen la nota elegante esta Primavera. La tela ilustrada es un magnífico crepé perteneciente a nuestra última colección de novedades. La vara

90c.

PLANTA BAJA.

El Encanto



*Salón de Belleza*

*"Academie Scientifique de Beauté de París."*

**Sólo deja de ser hermosa la mujer que no tiene empeño en serlo.**

Cada día más, la mujer hermosa es obra de sí misma. Sólo deja de ser hermosa la mujer que no tiene empeño en serlo. Sea usted hermosa, más hermosa cada día. Cuide esmeradamente su cutis.

Pero oriéntese acerca de los cuidados que su cutis necesita tanto en las limpiezas y masajes como en los tratamientos.

Nuestro Salón "Academie Scientifique de Beauté de París", que dirige la competente especialista de belleza Sra. Antoinette Gubern, está a sus órdenes.

QUINTO PISO.

El Encanto

En servicio de usted EL ENCANTO está abierto sin interrupción de de 8-30 a. m. a 6 p. m.



**Haga hoy sus compras.**

Mañana, con ocasión de conmemorarse el

**GRITO DE BAIRE**

"El Encanto" no abre

**Oportunidades que le interesa aprovechar hoy:**

**Gran Venta Anual de ZAPATOS DE VERANO**

Si se apresura a visitar nuestro Cuarto Piso puede adquirir los mejores zapatos de verano por sólo una ínfima parte de su valor. ¡Diversidad de modelos! Blancos, azules, de charol, etc. Valen regularmente desde 8.50 hasta 17.00 y están rebajados para usted a

**2.98 - 3.98 - 5.50**

CUARTO PISO

**Venta Especial de Carteras de Verano en el Cuarto Piso.**

Bolsas de piel blancas y en colores, así como de telas estampadas.

**1.00 y 1.25**

CUARTO PISO

*Venta Especial de Medias.*

**Hoy: último día.**

Magníficas medias de seda en exquisitos tejidos de gasa y extrafino, rebajadas de 1.80, a

**1.35**

PLANTA BAJA

El Encanto

En servicio de usted EL ENCANTO está abierto sin interrupción de 8-30 a. m. a 6 p. m.


M.E.C.D. 2016

SECCION Z

TELEFONOS:
Dirección . . . . M-2856
Jefe de Redacción M-1287
Sección de Sports M-7912

# DIARIO DE LA MARINA

TELEFONOS:
Quejas . . . . M-7911
A. Clasificados. . M-7915

SECCION Z

AÑO CVIII — ACOGIDO A LA FRANQUICIA POSTAL — LA HABANA, VIERNES, 23 DE FEBRERO DE 1940 — EL PERIODICO MAS ANTIGUO DE CUBA — PAGINA TRECE

## La Nueva España

### UN SOLO CAMINO

Cuando el Caudillo expuso a los españoles la situación del país, al adentrarse la Patria en este año de reconstrucción, tan lleno de peligros y dificultades, hizo resaltar en toda su importancia el desnivel económico emanado del comercio exterior, cuyo arrastre penoso al través de sucesivos gobiernos hará más difícil la tarea de reperación en que España se halla hoy enfrascada.

Debe considerarse, por una parte, que las cantidades enormes invertidas por España en la importación de toda clase de productos han ido a parar, en la mayoría de los casos, a países que apenas le hacían compras y tenían año tras año una balanza comercial a su favor, y por la otra ha de tenerse en cuenta que los fletes pagados a compañías navieras del extranjero sustraen todos los años a la economía nacional buen número de millones, que reportarían a la Nación incalculables beneficios si en ella misma se empleasen, y si a todo esto se agregan las sumas invertidas en el pago de seguros a compañías extrañas, los millones desembolsados cada año por la importación de películas cinematográficas y tantos otros abonados de continuo por mil conceptos que en el territorio nacional pudieran tener solución, se comprenderá fácilmente que la vitalidad económica de España está pasando por una de las crisis más graves de su historia.

A pesar de este cuadro, pintado por el Generalísimo con tonos que pudieran creerse demasiado sombríos, la Nueva España puede mirar al porvenir y afrontar el presente con plena confianza en su recuperación y con fe absoluta en su resurgimiento, puesto que cuenta para lograrlo así, con los dos factores indispensables y básicos: una administración depurada de la cosa pública y unas fuentes de riqueza incalculables, representadas por tierras magníficas para la producción de las más diversas cosechas, montes inmensos para su repoblación, materias primas de todas clases para ser transformadas, y brazos en número bastante para todas las necesidades nacionales.

No sólo de aquel abandono emanan las dificultades económicas de España en la actualidad, pues a ellas contribuyen en no pequeña escala las deudas en oro procedentes del Comité de Divisas, del año 1935, en el cual aparecen pendientes de pago, como pesado lastre, varios millones de libras esterlinas, deudas éstas que, con un poco de buena voluntad por parte de los interesados, estarían ahora liquidadas, puesto que el propio Caudillo, atento en todo instante a las necesidades de la Patria, llamó la atención oportunamente a las naciones acreedoras para que exigiesen el pago de tales atrasos a unos pseudo gobernantes que pudiera creerse no tenían más misión que la de dilapidar con la mayor meticulosidad los tesoros de la Patria, desde la altura de unos cargos por ellos detentados para desdicha de la Nación y desgracia de sus «administrados».

Agréguese a lo expuesto, de suyo bastante pavoroso, el hecho de que durante la etapa roja, de triste y trágica recordación, se llevó a cabo la destrucción concienzuda y sistemática de la ganadería española, hasta casi el aniquilamiento total; las cuarenta y ocho mil hectáreas de tierras incultas en ese vergonzoso período; la desaparición en la sima insaciable de materias primas en depósito, valuadas en muchos millones de divisas; la voladura insconsulta y salvaje de algunos millares de puentes, indispensables para la vida nacional; la anulación casi completa de los servicios ferroviarios a causa de la destrucción del material fijo y móvil, la entrada en Francia, por Cataluña, de lo mejor de los elementos de transporte y tracción y las cuarenta y ocho mil toneladas de barcos que se hallan todavía en poder de Rusia, y se comprenderá con bastante claridad que el panorama expuesto por el Jefe del Estado, si bien pudiera parecer producto de la fantasía más exaltada, no es sino un reflejo pálido de la realidad de España.

Las necesidades actuales del país y las que en lo sucesivo pudiera surgir tienen así explicación adecuada y llevan al ánimo la convicción de que, para vencerlas, hacen falta, además del acrisolado patriotismo, unidad de mandos y de mando y voluntad inquebrantable de llegar al anhelado fin de salvar a España a costa de todas las renunciaciones, haciendo todos los sacrificios y sufriendo cuantas privaciones y dolores requiera este empeño gigantesco y significador, para el cual, de buen o de mal grado, hace falta la cooperación de todos.

Como objetivo hermoso y supremo aparece la salvación de España. Esto es obra ineludible y habrá de realizarse, sean cuales fueren los obstáculos. En los momentos en que se ventila la existencia y la propia esencia está en precario, ni se cuentan los enemigos, ni se miden los peligros ni puede haber más que un lema:

¡Adelante!

**Roberto SANTOS**

**Entró el sueco "Manchuria" en Cartagena con averías**

CARTAGENA, febrero 22 (AP). —El vapor sueco "Manchuria" de 3,000 toneladas con un cargamento de pulpa de papel para Italia entró en este puerto gravemente averiado después de una colisión con otro barco, que no ha sido identificado, ocurrida frente a Cabo Tiñoso.

Se espera que el barco reanude la travesía después que haga las reparaciones.

**Agustín Foxá es esperado en Roma este mes**

ROMA, febrero 22 (AP).—En los círculos de la Embajada española se decía hoy que el Conde Agustín Foxá que fué nombrado hace poco Inspector de las organizaciones de la Falange Española en Italia llegará a esta capital a fines del presente mes.

# COMPANYS, CONDENADO A INHABILITACION ABSOLUTA, EXTRAÑAMIENTO PERPETUO Y PERDIDA DE BIENES Y SE PROPONE QUE SE LE PRIVE DE SU CIUDADANIA

## APROBADO YA EL SEGUNDO PLAN DE OBRAS PUBLICAS EN ESPAÑA, EL QUE AFECTA FAVORABLEMENTE A 14 PROVINCIAS

### Para carreteras, 150 millones, para obras hidráulicas otros 150 y para puertos y señales marítimas 1,200

Ha sido detenido en Barcelona un estafador y falsificador internacional, conocido también en América. Estaba refugiado en España ,donde venía dedicado también a realizar fechorías

MADRID, febrero. Especial. — El Ministerio de Obras Públicas ha aprobado el segundo plan de obras que afecta a catorce provincias, entre las que se encuentran Madrid y Barcelona. Estas obras son exclusivamente las que se consideran de necesidad pública suprimiendo el carácter suntuoso. Estos trabajos estarán terminados en un plazo de diez años.

El ministro de Obras Públicas tiene el propósito de que en cada provincia exista un «stok» de carbón para las atenciones de las industrias.

El plan de carreteras importa la cantidad de ciento cincuenta millones de pesetas a obras hidraúlicas se destinan otros ciento cincuenta millones, y a puertos y señales marítimas, mil doscientos millones.

**UN FALSIFICADOR INTERNACIONAL, DETENIDO EN BARCELONA**

BARCELONA, febrero. Especial. Por medio y actividades del Rondín Antimarxista ha sido detenido Fernando Zapino y de la Cuesta, conocido estafador y falsificador internacional, autor de innumerables estafas y falsificaciones en varios lugares de Europa y América. Desde el extranjero donde era ya conocido y perseguido, tuvo que refugiarse en España, donde cometió varias fechorías.

Usaba varios nombres y apodos, entre éstos el de «Manolo», «Julián» y «Paco». Es autor de las falsificaciones de los talonarios de vales para conseguir gasolina de los surtidores de la C. A. M. P. S. A. en fracciones de diez litros, los cuales vendía a una conocida mechera llamada Angelita y al hijo de ésta, llamado Angel Picaso Hernández, ambos detenidos.

En el momento de la detención le fueron ocupados innumerables sellos de caucho preparados para otras falsificaciones, entre ellos algunos de «Auxilio Social» y de casas comerciales, así como estampillas de Bancos y colecciones de números de los que se usan en los cheques y documentos oficiales y de Bancos.

También le fueron ocupados un kilométrico con la numeración enmendada, un carnet de la República, falsificado, a nombre de José Pérez Novil, facturas en blanco y varios utensilios para falsificar.

**LA MAGNIFICA LABOR DE AUXILIO SOCIAL POR TIERRAS DE LA MANCHA**

DAIMIEL, febrero Especial.—Desde la liberación de este pueblo, la Delegación comarcal de Auxilio Social ha instalado varios comedores de hermandad para ancianos necesitados:

La Delegación comarcal tiene ocho comedores en distintas localidades, capaz cada uno de ellos para quinientos niños.

En breve se abrirá otro de 250 plazas en La Solana.

Desde la liberación, el comedor infantil de Daimiel ha repartido 61,314 raciones y las cocinas de hermandad 12,174 raciones.

**VEINTISIETE MILONES PARA OBRAS EN VIGO**

VIGO, febrero. Especial. — Las primeras obras para la habilitación del puerto pesquero fueron ya adjudicadas.

Las obras que se realizarán este año ascienden a 27 millones de pesetas y forman parte del plan general de Obras Públicas.

Las primeras obras importan 1.640,342 pesetas, de las cuales 724,604 se dedican a pavimentación, redes de abastecimiento y sanitarias, y 668,663 a edificaciones, entre ellas la primera sección de la Lonja, un parque de limpieza y embarque de pescado y vía férrea.

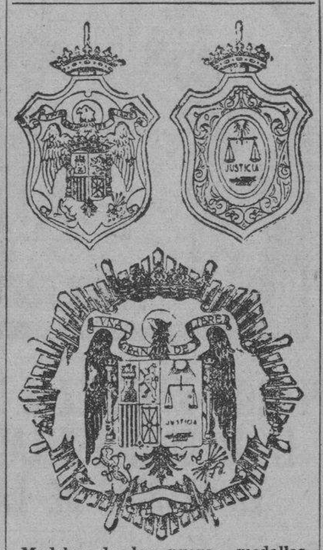

**Modelos de las nuevas medallas (anverso y reverso) y placa (en la parte inferior), para uso de magistrados, jueces y funcionarios del Ministerio Fiscal, diseñadas en consonancia con los emblemas actuales del Estado español y aprobados por Orden ministerial del departamento de Justicia.**

## NOTICIAS DE ARTE

### EL XXII SALON DE BELLAS ARTES

Esta noche, a las 9, quedará inaugurada la XXII Exposición de pintores y escultores cubanos en el Circulo de Bellas Artes, de Industria, 458. El discurso de apertura está a cargo del doctor José Manuel Cortina.

Felicitamos cálidamente a esta tesonera institución, que tanto ha laborado por el engrandecimiento de nuestro arte nacional.

El Arte

GALIANO 506

**La casa indicada para adquirir materiales para artistas.**

## AVISO A LOS ESPAÑOLES

Se pone en conocimiento y se invita, por este medio, a todos los españoles para que se sirvan asistir el próximo día veinticinco del actual, a las once de la mañana, a la Misa de España, que se celebrará en la Iglesia del Angel.

## El periódico parisiense "Le Matin" habla con gran elogio del plan de redención de penas por el trabajo

Se ha propuesto en la Argentina dar el nombre de «España» a una escuela nacional a la que se donará una bandera española. Esta escuela se relacionará con otras de España

MADRID, Febrero. Especial.

«Le Matin» de París ha publicado el siguiente suelto, decogido al día siguiente por «L-Action Francaise».

Es una idea a la vez generosa e inteligente la que ha tenido el General Franco al reducir y aliviar las penas de los condenados políticos españoles—contal de que trabajen.

Todo condenado dispuesto a cumplir un trabajo manual o un trabajo de oficina, ve ipso facto reducida su pena a la mitad, pues cada día de trabajo se le cuenta como equivalente a dos días de prisión. Además todo condenado que realice un trabajo manual disfruta de un salario igual al fijado por la tarifa sindical. Una parte del salario va al Estado; y la otra es entregada a la familia del prisionero.

Así todos se benefician con este sistema que constituye una verdadera novedad en materia de Derecho penal: el detenido, puesto que puede aliviar su suerte y abreviar su detención trabajando; la comunidad, puesto que en lugar de costarle dinero, el detenido le produce un beneficio y coopera a la restauración del país devastado por la guerra civil. La justicia, la verdadera justicia humana gana igualmente con ello, puesto que el condenado, separado de la sociedad, conserva en ella su lugar y puede rehabilitarse por el trabajo.

Estad seguros de que si el bolchevismo hubiera triunfado en España, esta clase de trato no se hubiera conocido...

**El nombre de España a una escuela Argentina**

MADRID, Febrero. Especial.— El diario «La Prensa» de Buenos Aires da cuenta de que los miembros de la Comisión de Hacienda y Asuntos Legales, doctores Sylla Monsegur y José Antonio González han presentado al Consejo Nacional de Educación un propecto para que se de el nombre de España a una escuela primaria de la Capital argentina.

Dice el mencionado periódico:

Con este objeto se propone que el personal directivo, docente y los alumnos de la escuela mencionada inicien relaciones de amistad y colaboración con el personal y alumnos del establecimiento escolar español que indique la embajada de España, a la cual se hará conocer la iniciativa. Finalmente se autoriza a la inspección general de labores para que haga confeccionar por las alumnas del establecimiento una bandera española, que será donada a la escuela.

Entre otras cosas, y como fundamento de su proyecto, los miembros de la comisión mencionada expresan que el Consejo Nacional de Educación, como órgano del gobierno, ha seguido las normas tradicionales de confraternidad, fomentando las relaciones entre los maestros y alumnos de las escuelas argentinas y de las escuelas de otros países, y dando el nombre de las naciones de América a importantes establecimientos primarios de la capital federal.

Con fecha 4 de junio de 1923 el Consejo aprobó el proyecto del entonces presidente provisional, profesor Jorge A. Boero, a que se refiere el párrafo anterior, instituyendo la Semana de América. En esa oportunidad, dado el propósito americanista de la iniciativa, no se incluyó con al denominación de España a uno de los establecimientos de instrucción primaria de la capital, rindiendo al par que a las hijas de América, el tributo de admiración a la madre patria, y a fin de que los generaciones presentes y futuras de escolares mantenga siempre encendido en sus almas el amor a la nación y a la raza hispana, descubridora, conquistadora y civilizadora de estas tierras de América.

**La mujer en la Nueva España**

La celebración del IV Consejo Nacional de la Sección Femenina de FET y de las JONS ha dado lugar a que se ponga una vez más de manifiesta el alto sentido, la noble eficacia, la calidad excelentísima de toda suerte de posibilidades y servicios, con que la mujer española se incorpora a diversas actividades sociales.

Pronunciar a este respecto la palabra «feminismo», sería incurrir en inmenso dislate. Nada tan contrario a las reivindicaciones de cierto tipo que se pudieran formular en tiempo de ideas confusas, como esa actitud en que, gozosamente, aparece colocada la mujer de la nueva España, en función del Estado, del Movimiento Nacional y de ella misma. Han quedado lejos, en efecto, los programas y las aspiraciones de aquellos famosos Congresos feministas que, sin desconocer los puntos concretos de justicia a que en algún aspecto solían responder, ya que no cabe negar, a nuestro juicio, la postergación de la mujer en ciertas leyes civiles y políticas de los modernos Estados; aquellos Congresos feministas, repetimos, que, partiendo de supuestos falsos, en punto a doctrina, tanto moral como biológica, establecían competencias con el varón que solo conducían, en la esfera de la vida privada, a comprometer las esencias del hogar, y en el orden de la vida pública, a una emulación sobremanera dañosa para las específicas funciones del sexo femenino.

A tono con las inovaciones que caracterizan, a la hora presente, el Estado español, y que, en no pocos casos, significan la restauración de ideas o usos olvidados, el Consejo Nacional de la Sección Femenina se ha expresado con voces, de claro timbre nacional, por supuesto, pero de insospechables resonancias, dadas las características de la generación anterior. La guerra y el conjunto de causas que la motivaron y los efectos que está produciendo ya, no han podido por menos de determinar, respecto a lo inmediatamente anterior una disloca ción que únicamente cabe reparar, buscando la soldadura en la tradición más lejana, pero más gloriosa y auténtica, de la vida española. De ahí, el valor real y simbólico de la frecuencia con que las Secciones Femeninas invocan la memoria de Isabel la Católica, y la elección de lugares históricos —Segovia, León, Medina del Campo...—, para celebrar sus actos de mayor solemnidad. Los tres Consejos anteriores, en plena guerra, buscaron ciudades de tal carácter, y este IV Consejo que motiva las presentes líneas ha sido clausurado en Toledo, con un discurso, por cierto del Ministro de la Gobernación henchido a la vez de valores históricos y de anhelos removedores. La Revolución Nacional está en marcha, y la mujer colabora con el fervor, la tenacidad y la agudeza que le son propias.

**Creando un nuevo tipo de mujer**

La Sección Femenina de FET y de las JONS, animada por su Jefe, Pilar Primo de Rivera, ha provisto, desde un principio la necesidad de ir creando un nuevo tipo de mujer, con cursillos de la más varia índole, con viajes de instrucción, con esas proyectadas Escuelas del Hogar, que lograrán seguramente, un magnífico porvenir. Los Centros de enseñanza en cualquiera de sus grados y disciplinas, desde las Escuelas de Artes y Oficios, hasta las Universidades, coperan a los resultados apetecidos, y en este mismo plano de la parte que al Estado cumple asumir, conviene citar el Decreto de 7 de Octubre de 1937, por el cual se declaró «Deber Nacional la prestación del Servicio Social para la Mujer», de 17 a 35 años, en funciones mecánicas, administrativas o técnicas, con duración mínima de seis meses.

Con ser grande la transcendencia social y económica de la prestación impuesta por el Estado a la mujer es mayor aun el significado político de tal medida, por cuanto indica la participación femenina en las arduas tareas de reconstruir España. Hombre y mujer se equiparan desde este punto de vista, en servicio y sacrificio, pero sin competencias ni suplantaciones de ninguna especia. El feminismo de otras épocas nada tiene que ver con la atención que el nuevo Estado Español dedica a esta clase de cuestiones. La mujer de hoy no renuncia a ninguna de sus virtudes genuinas, antes bien, las extrema y depura. Durante la República, el extravío de tantas cosas dió por fruto, no escaso ciertamente, el marimacho que acusaba su presencia en los casinos, en los municipios, incluso en el Parlamento. En la España de Franco, la mujer que nace a la vida pública es esencialmente femenina.

**La familia, un todo compacto**

Un aire muy femenino en la orientación y en los modos, ha definido el IV Consejo Nacional de la Sección Femenina. La reivindación por la mujer de las funciones que la corresponden en el hogar, ha sido nota distintiva de gran parte de los debates. Al intervenir en ellos José María Alfaro, en sugestiva conferencia, ha aludido a la importancia que reviste lo que ha llamado, con sumo acierto y fuerza expresiva «densificación familiar». Esto es; hay que hacer de la familia un todo compacto, sólido, saturado de principios y de ejemplos. Para una función de tan delicado y vigoroso porte el órgano natural es la mujer. ¡Qué ancho campo se abre ante la efectividad de las virtudes domésticas, de su comunicatividad e irradiación...! Del hogar a la calle, a la escuela, al taller, a la oficina, al laboratorio, a cualquier ángulo del Estado y de la sociedad.

A la femenidad del propósito con que las mujeres colaboran en la grandeza de España corresponde la femenidad de sus medios del estilo, del tono con que están haciendo ya realidad su cooperación. El modo más peculiar de la tarea que a la mujer incumbe, ha de ser amoroso, y a esta luz, verdaderamente radiante el supremo principio otra debe inspirarlas es, como ha dicho Alfonso G. Valdecasas, en otra de las conferencias que han ilustrado al Consejo, el de la caridad. «Esa caridad —ha dicho— iluminará vuestra fe y hará cierta vuestra esperanza».

Así sea. Así será

## En Barcelona se está ultimando ya la instalación de un monumento que conmemore la liberación de la ciudad

En el mes de abril próximo darán comienzo las obras para la construcción del puerto Sada-Fontán, en La Coruña, noticia ésta que ha llenado de júbilo a los vecinos de esos pueblos

MADRID, febrero. Especial.—Entre las resolucones de los Tribunales de Responsabilidades políticas que publica el Boletín Oficial figura una del Tribunal Regional de Barcelona condenando a Luis Companys Jover a la pena de incautación total de sus bienes, inhabilitación absoluta y extrañamiento perpetuo, proponiéndose al Gobierno, dada la extraordinaria gravedad de los hechos realizados por el condenado, la pérdida de la nacionalidad española.

**Un premio del Caudillo a un artesano granadino**

GRANADA, febrero. Especial.—El Caudillo ha premiado con dos mil pesetas la laboriosidad del artesano José Salvador Rodríguez, que ha encuaderno en nueve volúmenes manuscritos e ilustrados con miniaturas de gran valor, la marcha gigantesca de nuestros soldados sencillamente reflejada en los partes de guerra. El Generalísimo ha prometido firmar el último Parte incluído en el noveno volumen.

**Personal ferroviario desmovilizado**

MADRID, febrero. Especial.—Por medio de un decreto se desmoviliza el personal civil de las Compañías de ferrocarriles, cuyas quintas no estén movilizadas. El correspondiente reemplazo en filas, seguirá dependiendo de la agrupación de batallones en prácticas de ferrocarriles de la Dirección General de Transportes de este Ministerio. La escala de complemento honorario de ferrocarriles continuará movilizada y dependiente de la citada agrupación de batallones prácticos.

**Calvache, condecorado**

MADRID, febrero. Especial.—El fotógrafo Calvache ha sido condecorado con la Cruz Roja del Mérito Militar de primera clase y la Medalla de Campaña de primera línea, como recompensa a la labor fotográfica en los frentes de batalla.

**Monumento conmemorativo en Barcelona**

BARCELONA, febrero. Especial.—Se trabaja en la instalación del monumento conmemorativo de la liberación de la ciudad. Figura en él una estatua como alegoría de la Victoria y corona el monumento un águila imperial de grandes dimensiones. También llevará la fecha del 26 de enero del III Año Triunfal.

**Las obras del puerto de Sada-Fontán comenzarán en abril**

SADA, febrero. Especial.—Con gran alegría de estos pescadores, se recibió la noticia de que el contratista de este muelle de Sada, primer trozo del puerto Sada-Fontán, don Jesús Montero, comenzará las obras en el próximo abril. Esta obra tan deseada es de suma importancia para este puerto y toda esta zona de las mariñas y necesaria para esta gente de mar que en número superior a 700 hombres se dedican a las faenas pesqueras, tripulando once motoras y cuatro tarrafas y no tienen medio alguno de atraque tanto más que el valor de la pesca el año próximo pasado ha sido de tres millones« doscientas cincuenta y cuatro mil cincuenta pesetas, cantidad que una vez el puerto construído podrá duplicarse.

**Pósito**

Dentro de unos días se procederá por este Pósito al pago del subsidio familiar por una cantidad superior a 30,000 pesetas. Se proyecta por este Pósito la construcción por el citado contratista y en la zona del nuevo puerto de la Casa del Pescador, donde se instalarán la Lonja, Cooperativa, Albergue, Clínica, Bar y local social.

Del balance hecho del año próximo pasado resulta un saldo a favor del Pósito de 2,572.05 pesetas.

**El aviador Dahl está encausado en California por estafa**

LOS ANGELES, febrero 22. (AP). —Si Harold E. Dahl, aviador americano que ha sido puesto en libertad por el Gobierno español, regresa a este país, tendrá que responder a los cargos que se le hacen en una causa que se le sigue por haber dado cheques sin fondos con un valor de $1,500, según anunció el jefe de la policía Arthur G. Hehmann.

Agregó que ha pedido al departamento de Estado que le comunique la fecha en que llega Dalh a los Estados Unidos.

## A petición del gobierno la compañía Transmediterránea creará una nueva línea entre España y Sur América

Resultaron tres trabajadores muertos y tres heridos a consecuencia de un accidente en la planta experimental del Ministerio del Aire. Aplicación del Código de Trabajo

MADRID, febrero. Especial.—La Compañía Transmediterránea de Navegación ha anunciado el establecimiento, a instancias del Gobierno, de un nuevo servicio a Sud América. El primer vapor será la motonave «Ciudad de Sevilla», de 9,500 toneladas, que saldrá de Génova el 3 de marzo, tocando en Barcelona, Cádiz y Tenerife para salir de este último puerto el día 7 hacia Santos, Buenos Aires y Montevideo. El servicio será mensual.

**Se aplicará la ley estrictamente en el Código del Trabajo**

MADRID, febrero. Especial.—El Ministro del Trabajo anunció que el cuerpo de inspectores creado por el decreto del 15 de diciembre, ha comenzado a trabajar con instrucciones de aplicar en todo su rigor la ley a los violadores del Código del Trabajo.

**Accidente en el Ministerio del Aire**

GRANADA, febrero. Especial.—Tres trabajadores resultaron muertos y tres heridos en un accidente en la planta experimental del Ministerio del Aire.

**Entusiasmo en Lugo por las obras de mejoras de la ciudad**

LUGO, febrero. Especial.—La información relacionada con las obras de mejora y engrandecimiento lucense que se van a llevar a cabo, excitaron comentarios entusiásticos en Lugo, donde se prodigan elogios calurosos para las personas que integran la comisión pro intereses de la ciudad, especialmente para su presidente, el general don Heli Rolando de Tella y Cantos, gobernador militar de la plaza, que con su labor meritoria evidencia el cariño por el pueblo que le vió nacer.

**Lugo va a organizar una Exposición de carácter regional**

LUGO, febrero. Especial.—Reina un gran entusiasmo en esta ciudad con motivo de la proyectada Exposición que con carácter regional se va a celebrar aquí coincidiendo con las fiestas patronales del primero de octubre próximo.

La comisión organizadora de esta Exposición se reunió asistiendo el general gobernador militar don Heli Rolando de Tella y Cantos y el alcalde, señor Macia Valado. En la reunión se estudiaron varios aspectos de la proyectada Exposición. También recorrieron los terrenos en los que se van a llevar a cabo las instalaciones. Las obras a ejecutar serán importantes para que el Certamen sea digno de Galicia y de Lugo. La Comisión sacó excelentes impresiones de la visita realizada.

Se proyecta la construcción de amplias avenidas en medio de bellos jardines en los que serán instalados los pabellones para los expositores.

El Ayuntamiento por su parte, está decidido a construir un pabellón de carácter permanente, y se espera la colaboración de todas las Corporaciones gallegas y la del Ministerio de Industria y Comercio.

Las obras darán comienzo en breve y serán realizadas con gran actividad para que estén terminadas en la fecha fijada.

**Toma posesión la directiva del Colegio Médico**

LUGO, febrero. Especial.—Se celebró el acto solemne de la toma de posesión del nuevo Consejo Directivo del Colegio Oficial de Médicos. El acto estuvo presidido por el Gobernador civil de la provincia, quien dió posesión a los nuevos cargos nombrados por el ministro de la Gobernación, señor Serrano Súñer. Integran la Directiva del Colegio Médico lucense don José Lomas Díaz, como presidente; y como vocales, don Avelino Figueiras García, don Leopoldo Casalla Domínguez, don Antonio Puentes Núñez y don Luis Vázquez Alvarez.

El nuevo presidente, en uso de las facultades conferidas, designó para secretario del Colegio al señor Puente Núñez, y para contador al señor Casalla Domínguez.

Pronunciaron discursos el señor Lomas, Fuejo y el Gobernador civil, que ofreció el apoyo en su autoridad para el mejor y más eficaz desempeño del cometido del Colegio Oficial de Médicos de Lugo.

A la toma de posesión también asistieron el jefe provincial de Sanidad y el subdelegado de Medicina.

## Están derribando en Barcelona el monumento al doctor Roberts, uno de los precursores del separatismo

Multa de cien mil pesetas a un fabricante de harinas de Zaragoza por infracción de las disposiciones vigentes. 600,000 pesetas emplea Oviedo en agricultura y ganadería

SALAMANCA, febrero. Especial.—Se ha declarado un incendio en uno de los pabellones del Hospicio Provincial. Ante el incremento del siniestro, fueron evacuados los niños ancianos y enfermos. El pabellón quedó destruído, pero como estaba aislado, no se comunicó el fuego al resto de las edificaciones. No han ocurrido desgracias personales.

**Multa de cien mil pesetas a un fabricante de harinas**

ZARAGOZA, febrero. Especial.—Una multa de 100,000 pesetas ha sido impuesta por el delegado nacional del Trigo, al fabricante de harinas de esta capital, Antonio Morón Grasa, por infracciones de las disposiciones vigentes.

**Nuevo Director General de Aduanas**

MADRID, febrero. Especial.—El «Boletín Oficial del Estado» publica una disposición de Hacienda, nombrando Director General de Aduanas a don Gustavo Navarro y Alonso de Celada.

**Ofrenda de una espada a la Virgen de Guadalupe**

CACERES, febrero. Especial.—Visitó el Monasterio de Nuestra Señora de Guadalupe el comandante de la Guardia Civil, don Manuel Gómez Cantos, defensor de Villanueva de la Serena y gran devoto de la Virgen.

En su visita ofrendó a la Virgen la espada que, como homenaje a su valerosa actuación, el Grupo Móvil de la Guardia Civil de Badajoz, le dedicó.

**La Diputación de Oviedo**

OVIEDO, febrero. Especial.—La Diputación provincial ha acordado destinar 221,645 pesetas para montes y pesca, y 382,500 para agricultura y ganadería.

**Derribo de un monumento en Barcelona**

BARCELONA, febrero. Especial.—Han comenzado los trabajos para derribar el monumento erigido al doctor Robert, uno de los iniciadores del movimiento autonomista.

**Jefe Provincial de Propaganda de Granada**

GRANADA, febrero. Especial.—El capitán de Artillería y abogado de los colegios de Granada y Jaén, don Fernando López Nebrera, ha sido nombrado jefe provincial de Propaganda. Su intervención en la preparación del Alzamiento en Granada fué muy activa, y también durante la guerra, en que mandó una batería.

**Muertos en accidente de automóvil**

AVILA, febrero. Especial.—Una niña de 7 años de edad, llamada Lidia Martín, y un individuo llamado Luciano, han resultado muertos a consecuencia de un accidente de automóvil, cuando marchaba por la carretera de Avila a Piedrahita una camioneta.

Este vehículo, que iba ocupado por algunos vecinos del pueblo de Mu[illegible], arrolló y mató a la pequeña Lidia y al conductor, al tratar de evitar el atropello, perdió la dirección y chocó contra un árbol.

Además de los muertos mencionados, resultó herido el conductor, cuyo nombre se ignora.

**DR. MANUEL VILLAVERDE**
Médico de la Clínica del Profesor Gregorio Marañón, de Madrid.
Medicina General. Secreciones Internas. Consulta previo turno.
Teléfono F-3532. — Calle 17, número 11. — Vedado.
De las Universidades de Madrid y de La Habana.

## Desde España

### NAVIDADES DE ESPAÑA

Se quiere restaurar en todo y en todas partes el espíritu hispano, un espíritu sin mácula alguna de extrañeza, en el que renazcan las luminosidades del pasado que hizo a nuestra raza la primera de Europa; en el que rebosen las esencias de una religiosidad que ganó a España el honor imponderable de ser llamada la Católica.

A manera de recordatorio estámpanse en la prensa uno y otro cuadradillo en los que se dice a las gentes cómo hay que volver a las purísimas costumbres de nuestros días de oro, aquellos días entrañados como no lo fueron ni serán otros algunos, en los que el hogar adquiría calidades de templo.

El mundo cristiano, los países cristianos, revistieron de inusitados esplendores las decenas última y primera de los meses con que se marca el año. En ellas entran las efemérides radiantes de la Natividad, la Epifanía, la Adoración... bloques diamantinos sobre los que fueron alzándose las columnas en que se apoya el sol de las más tiernas tradiciones de nuestra fe.

Las familias cristianas se hicieron, se nutrieron y crecieron de la savia cálida y dulce de estas verdades divinas que más tarde enjoyaron y enflorecieron de luceros y rosas las leyendas.

Mientras los sajones embellecen sus moradas con las ramas de muérdago y encuadran de acebos florecidos los umbrales de sus puertas; mientras procuran estereotipar en la memoria de sus niños las nítidas barbas y la verde capucha, el bermejo chaquetar y el abultado cuévano de Santa Claus y del Padre Noel, los latinos consagran sus ardores a la creación y montaje de los Nacimientos. Por este afanar de místicas ternuras movióronse las gubías de los imagineros, los cinceles de los escultores, los pinceles de los pintores.

Las tres figuras excelsas de los Belenes cristianos, han sido y son fuente de inagotables sueños, plasmados por los elegidos del Arte para delicia, admiración y fervor de la humanidad. No es precisa idéntica comunión en un credo religioso para rendirse a la sublime hermosura del Niño Dios y de la Madre Virgen; así tenemos llenando los Museos universales innumerables lienzos que han inmortalizado la suprema y sobrehumana belleza del divino asunto.

Las familias españolas, como las italianas consagraron esta época del año a la exaltación de esas figuras divinamente adorables. En los templos fué de rigor la armadura joyante y Biblica de esos Belenes en los que hemos visto acoplarse las inefables ingenuidades a los graciosos anacronismos; el Portalillo fué siempre el punto fascinador para las pupilas de la grey niña y para el mirar amante de los que dejaron atrás sus días de inocencia. El templo era el foco esplendoroso en que se bañaba de luz la tradición cristiana.

Y esta luz, que habrá ceñido una veste de maravilla sobre nuestros pechos, entraba con nosotros a lo más íntimo de nuestros hogares. También en ellos, en cada uno de ellos donde gorgeara la vocecita de cristal y seda de nuestros hijos, levantábase el tabladillo maravilloso que exhibía el inenarrable portento... Allí reyes y pastores; allí cabras y corderos; allí mieles y frutos; allí peces y aves; allí nieves y estrellas... Allí, bajo el oro cernido del fingido luminar de Oriente y sobre los canutillos cintilantes de la rubia paja, el Niño de los niños, cuyo sonreir engendra la aurora y cuyas manizuelas se tienden para tocar los corazones...

España no necesita de otro símbolo para la santidad, el gozo, la dulzura y la celebración de estas fiestas. Las familias de abolengo y habla española introdujeron hace algún tiempo la costumbre nórdica de los pinos de Navidad, un pretexto feliz para abrillantar la noche íntima, para establecer una corriente cordial y dadivosa entre las familias, sus amigos y sus protegidos. El arbolito de Natal viene a ser una campana verde a la que hacen vibrar cien badajitos de colores.

Pero antes de que sus ramas sostuvieran los regalos salpicados de talco, flequillos, lazos y arandelas, ya nuestras madres sabían de esa gracia señoril de atar paquetes, cajas, estuches y cestillos que iban dejando en las manos de los que recibían calor de amor, blanduras de solicitud...

Volvamos sin reserva al tiempo sencillo y clásico de nuestros Nacimientos; ilusionémonos junto a los niños con las cargas de musgo de barro, de figuritas y cartones; dejémosles que olviden los atuendos homicidas de las guerras, que olviden el olor de la metralla y el color de la sangre que muchos vieron correr.

Volvamos a cantar con nuestros niños los sones de rabeles, de sonajas, de crótalos y de zampoñas, los amorosos, los cándidos, los risueños, los suaves villancicos que alaban al Sol y a la Luna de la caverna prodigiosa, que dicen en lengua hispana cómo adora, cómo cree, cómo espera un pueblo de Dios...

**Mercedes Valero de Cabal.**

## Cultivo del tabaco y cría del gusano de seda en España

MADRID, febrero 22 (Transocean).—Los esfuerzos para independizarse del extranjero se concentrarán en España también en el cultivo del tabaco, así como en la cría de gusanos de seda. El Ministro de Hacienda ha publicado, al efecto, hoy jueves, un decreto para fomentar ambos aspectos de la industria nacional.

Para intensificar más el cultivo del tabaco se fijarán en el año corriente, los precios del tabaco en cincuenta por ciento más elevados. Para dotar a los agricultores de los fondos necesarios para extender los cultivos se concederá un premio del 30 por ciento del valor del tabaco entregado al monopolio el año pasado. El mismo decreto establece para los capullos de seda un precio de siete pesetas, habiéndose procedido ya en la provincia de Murcia a la plantación de extensos cultivos de moreras, ello será también el caso de otras regiones adecuadas. Calculase el año presente con la obtención de lo menos cuatrocientos mil capullos, lo que alcanzaría el volumen de la última estadística establecida, correspondiente al año 33.

M.E.C.D. 2016

# PEDRITO MARTINEZ E ISIDRO DELGADO, ESTA NOCHE EN ARENA CRISTAL

## BUSCARAN EL EMPATE ESTA NOCHE, EN BASKET BALL, LOS ELECTRICOS DEL CLUB CUBANELECO

POR PEDRO GALIANA

..Cuando los «eléctricos» del Cubaneleco fueron derrotados el miércoles por el team del Vedado Tennis con score de 48 por 45, en el primer game de la serie extra que ha de decidir a quien corresponde la championabilidad Nacional, la mayor parte de sus partidarios se dedicaron a analizar el score del partido, y observando que ambos quintetos habían conectado igual número de goals (19), dejaron escapar la afirmación que el team había perdido por los fouls.

«Si Fico López hubiese anotado solamente la mitad de los fouls que tiró, nuestro team hubiese ganado!» decían los muchachos. A ninguno se le ocurrió pensar que el Vedado falló igualmente infinidad de canastas debajo del cesto, que, de haber entrado, hubiesen variado fácilmente la decoración del choque. Lo que les importaba era que el Cubaneleco había estado fuera de su forma acostumbrada en las tiradas libres, y aseguraban que eso había decidido el game.

Envueltos en esta creencia, los eléctricos irán esta noche al piso del Vedado Tennis, donde se reanudarán las hostilidades de la serie a las nueve y media, dispuestos a mostrar mayor eficiencia en el departamento... «Los azules tienen mejor team que nosotros... En su squad hay cuatro players Olímpicos, por lo menos... Pero, nuestro coraje se impone en el terreno y eso nivela los equipos»—dicen los eléctricos, y, seguidamente muestran los scores del campeonato senior para probar que el Vedado, pese a contar con players como Cancio Bello, Armandito Cuervo, el Pato Gallarreta, Pepe Menéndez y Roberto Perkins. todos de calibre olímpico, no ha podido sacarles todavía 10 puntos en un game.... En el primer partido de la temporada perdieron 49 por 48... En el segundo ganaron, 58 por 49... Y en el tercero, jugado el miércoles, se apropiaron de la decisión, 48 por 45.... No se ve, pues, mucha superioridad de los azules, y esto les alienta a pensar que esta noche, viniendo de abajo, y tirando con esa efectividad de que hicieron gala en el primer partido de la campaña podrá ganar sensacionalmente para empatar la serie y llevarla hasta un tercer game. decisivo

En el Vedado cuentan otra historia, desde luego.... Los Marqueses dicen que el coach Canosa no los ha dejado nunca todo el tiempo en el terreno, con el resultado de que no han podido animarse para sacarle más de veinte puntos de ventaja al Cubaneleco, que es lo que ellos desean... «Si en el partido de mañana les sacamos de ocho a diez puntos en el primer half, ya nos verán tomar ventaja para ganar fácil»—nos dijeron ayer dos players azules, y esto nos guía a pensar que esta noche se registrará una batalla interesante en el floor vedadista. Los eléctricos tratando de empatar la serie. Y los azules tratando de ganar fácil para probar su superioridad.

El game comenzará a las nueve y media. ..

PEDRO GALIANA

## Desde el Bull Pen

—Gabby Hartnett espera dar gran batalla.
—Y cree que Bryant tiene que levantarse.
—Los Dodgers de Brooklyn confían en su team.

La mayor parte de los expertos del baseball americano tienen la impresión de que los Cardenales de San Luis, serán los llamados a luchar por el pennant de 1940 en la Liga Nacional, seguidos de cerca por los Rojos de Cincinnati, los Piratas de Pittsburgh, que deben reaccionar mucho bajo la dirección del corajudo Frankie Frisch, y los Dodgers de Brooklyn, que manejados hábilmente por el nervioso Leo Durocher, resultaron contendientes de fuerza el año pasado, al extremo de finalizar en tercer lugar, con un equipo prácticamente maltrecho. Pero, Charles Leo (Gabby) Hartnett, piloto de los Cubs de Chicago, tiene otra historia que contar y no se oculta para hacerla pública.

Al iniciar su segundo año completo como manager de los Oseznos, Hartnett no da por segura la presencia de su team en la serie mundial de Octubre, pero, insiste que su novena estará en la lucha todo el tiempo. si sus principales jugadores dejan a un lado esa tendencia que tienen de considerarse enfermos por cualquier tontería y juegan a la pelota como es debido.

«No hay razón ninguna para que Clarence Bryant no pitchee como lo hizo en 1938»—dice Hartnett. «El chico es joven y tiene recursos formidables para resultar un ganador consistente en la Liga Nacional, pero, el año pasado se pasó todo el tiempo diciendo que tenía dolor en el brazo y no hubo quien le hiciese pitchear. Yo creo que esa enfermedad es psicológica y estoy seguro de que podrá volver a ganar de 18 a 20 juegos, cuando se decida a ocupar, sin perderlo, su turno regular».

Leo no espera grandes cosas de Dizzy Dean. En su interior teme que el texano ha cantado ya «las diez de últimas», y se sospecha que sólo podrá ganarle de 8 a 10 games en la campaña, algunas veces como pitcher tapón, pero, no ve motivo por que Bill Lee, Larry French, Claude Passeau y Charley Root no puedan ganar 90 partidos, entre ellos, en la campaña, y si sus cálculos no fallan, el club, que no ha terminado en segunda división desde 1927, podrá lidiar por el estandarte de su circuito.

Hartnett tendrá este año nueve lanzadores novatos en el campo de entrenamiento de las Islas Catalinas, de donde podrá sacar un par de ellos que reemplacen a Dean. Ese, al menos, es su pensamiento del momento, y puede que lo transforme en realidad.

Entre estos muchachos está Dick Bass, un chico de 19 años, que el año pasado apareció en 261 innings en la Liga del Sur, para terminar con el mayor número de victorias: 19... Está Julio Bonetti, que capturó 20 decisiones con el club Los Angeles, de la Liga del Pacífico, recibiendo solamente 5 derrotas, y, Vern Olsen, un zurdo que ganó 18 desafíos para el Tulsa en 1939 y 4 seguidos en la misma Liga Nacional, cuando fué reclamado en el mes de Septiembre.

El team regular no está decidido todavía, pero, lo más probable es que el propio Hartnett y Phil Todd se dividan el trabajo del catching, con Glenn Russell o Phil Cavarretta en la inicial; Billy Herman en la intermedia; Stanley Hack en la antesala, y Billy Rogell, adquirido del Detroit, en el short. Si Rogell no encaja en la Liga Nacional, entonces Gabby le dará el puesto a Bobby Mattick, que el año pasado jugó algunos games por Dick Bartell, haciéndolo admirablemente.

El trío de outfielders será cubierto por Augie Galan, Hank Leiber y Bill Nicholson, aunque existe un chance grande que el novato Dominic Dellessandro, luche por una posición.

«El ganar un campeonato depende siempre de las lesiones»—dice Hartnett. «La mayoría de los clubs de las Mayores tienen material para ganar el pennant, especialmente los de la primera división, pero, siempre experimentan bajas inesperadas por lesiones a mediados de la campaña, y eso les hace fallar en sus posibilidades... Los Cubs tienen team para ganar este año, pero, tendremos que huirles también a las lesiones, que fué lo que nos alejó del triunfo en 1939... Nuestro team sólo ha terminado en segunda división diez veces desde 1900, y no es mi intención elevar ese record por el momento».

Hartnett aclara después que pretende catchear otra vez la mayor parte de los partidos, lo que indica que aún se siente en condiciones, a pesar de sus 39 años y 19 de actividad en el baseball.

Mientras Hartnett habla así, Larry McPhail, administrador de los Dodgers de Brooklyn, está perfectamente satisfecho con los progresos de su novena y cree que las adquisiciones hechas por el club en el invierno le ayudarán grandemente a luchar por el pennant... McPhail dice que los Dodgers están mejor que el año pasado... Y con esto significa que la lucha por el estandarte de la Liga Nacional será entre su novena y cualquier otro team.. Los Dodgers terminaron terceros en 1939, pero, quedaron a 12 juegos del líder, y será interesante ver si las adquisiciones hechas en pitching, fielding y batting han eliminado con diferencia... Para robustecer su outfield, donde sólo hay buenos fildeadores, McPhail se ha hecho del veterano Joe Vosmik, que insiste en que todavía tiene clase para aparecer regularmente en cualquier team, bateando más de .315 en la temporada... Del novato Roy Cullenbine, uno de los esclavos libertados del Detroit, que tiene gran potencia al bate, y del novato Calvin Chapman, que hizo horrores en el club Nashville, de la Liga del Sur, logrando un batting de .346 con 18 home runs en la temporada pasada... Los Dodgers llevarán 19 jugadores nuevos a su campo de training y McPhail está seguro de que alguno se quedará en el team para ayudarle a lidiar por el pennant.

Un compilador ha tenido la curiosidad de formar dos teams estelares con los jugadores de las Grandes Ligas que se encuentran en rebeldía en estos momentos, y, he aquí las novenas que ha formado:

LIGA NACIONAL: Catcher, Ernie Lombardi, Cincinnati; Primera base, Dolf Camilli, Brooklyn; Segunda base, Burguess Whitehead, Gigantes; Shortstop Arky Vaughan, Pittsburgh; Tercera base, Stanley Hack, Chicago; Outfield: Joe Medwick, San Luis; Melvin Ott, New York, y Hank Leiber, Chicago. Pitchers: Luke Hamlin, Brooklyn; Bob Klinger, Pittsburgh; Dizzy Dean y Clay Bryant, Chicago, y Bill Posedel, Boston.

LIGA AMERICANA: Catcher, Frank Hayes, Filadelfia; Primera base, George McQuinn, San Luis; Segunda base, Joe Gordon, Yankis; Tercera base, Red Rolfe, Yankis; Shortstop, Jim Rofalh, Washington. Outfielders: Joe DiMaggio, Yankis; Dominick DiMaggio, Boston, y Gee Walker, Washington. Pitchers: Red Ruffing, Yankis; Willis Hudlin, Cleveland; Dutch Leonard, Washington, y Thorton Lee, Chicago.

## LOS SEMIFINALES DEL GOLF FEMENINO SE INICIAN HOY

El campeonato amateur femenino del golf dió otro paso de avance ayer en el Country Club de la Habana, cuando se completó el segundo round del mismo.

Todas las integrantes de la primera división ganaron sus matches confortablemente y esta tarde comenzarán los semifinales, que prometen ser muy reñidos e interesantes.

Los resultados de ayer fueron los siguientes:

Primera División: Mrs. J. D. Castro venció a Mrs. A. Carrillo, 3x1. Mrs. Gaines, a Mr. Quevedo, 5x3. Mrs. Fried, a Mrs. P. Abreu, 7x6.

Segunda División: Mrs. Cuca Sánchez venció a Mrs. D. Bures, 2x1. Mrs. E. L. Adams, a Mrs. H. Lehman, por defaner. Mrs. J. C. Harvard, a Mrs. O-Hare, 4x3. Mrs. A. Larrea, a Mrs. L. Hevia, 1 arriba 19 hoyos.

Tercera División: Mrs. Bustamante venció a Mrs. P. Sánchez, arriba 19 hoyos. Mrs. B. Sáenz, a Mrs. M. Gamba, arriba. Mrs. J. Aguilera, a Mrs. L. Page, 6x5. Mrs. Grau, a Mrs. Castroverde, 5x4.

Cuarta División: Mrs. Lahr venció a Mrs. Anne Page, 3x2. Mrs. Heagney, a Mrs. Martín, 3x2. Mrs. G. Arellano, a Mrs. Estévez, 4x3. Mrs. Valiente, a Mrs. Freyre, 4x3.

Jugarán hoy los semifinales:

Primera División: Mrs. Castro vs. Mrs. Gaines. Mrs. Fried vs. Mrs. Y. Sánchez.

Segunda División: Mrs. Cuca Sánchez vs. Mr. Larrea.

Tercera División: Mrs. Bustamante vs. Mrs. B. Séenz. Mrs. J. Aguilera vs. Mrs. Grau.

Cuarta División: Mrs. Lahr vs. Mrs. Heagrey. Mrs. G. Arellano, vs. Miss, Valiente.

### INSTITUTO DEL VEDADO GANO ANOCHE FRENTE A LA VIBORA EN BASKET BALL FEMENINO

El quinteto femenino de basketball del Instituto del Vedado se anotó anoche un bonito triunfo en la serie que se celebra actualmente en el floor de los viboreños, al derrotar a las nenas del Instituto de la Víbora con anotación final de 24x9.

Martica Fernández, la certera tiradora que hemos visto defendiendo las sedas del Cubaneleco, fué suficiente para dar la victoria a las vedadistas. Marta encestó cuatro buenas canastas que unidas a dos tiradas libres, hacen un total de diez puntos.

Las señoritas Ricardo y Triay cooperaron también a la causa, mientras Lila Castro lograba la única canasta de las viboreñas.

VIBORA

| | Fig. | Fog. | Fc. |
|---|---|---|---|
| S. Rodríguez, f | 0 | 1 | 1 |
| H. Cordero, f | 0 | 1 | 4 |
| L. Castro, c | 1 | 3 | 0 |
| M. Fernández, g | 0 | 0 | 2 |
| R. Fernández, g | 0 | 0 | 0 |
| L. Rodríguez, g | 0 | 0 | 2 |
| C. Cordero, g | 0 | 2 | 3 |
| E. López | 0 | 0 | 0 |
| Y. Fuentes | 0 | 0 | 0 |
| Totales | 1 | 7 | 12 |

VEDADO

| | Fig. | Fog. | Fc. |
|---|---|---|---|
| O. Hernández, f | 0 | 0 | 1 |
| M. Fernández, f | 4 | 2 | 2 |
| F. Morales, c | 1 | 0 | 4 |
| E. Ricardo, g | 2 | 3 | 3 |
| E. Triay, g | 2 | 0 | 2 |
| C. Castaño, c | 0 | 0 | 4 |
| E. Salz, c | 0 | 0 | 1 |
| Fca. Alvarez, f | 0 | 1 | 0 |
| M. G. Flores | 0 | 0 | 1 |
| H. D[illegible]sá | 0 | 0 | 1 |
| Totales | 9 | 6 | 19 |

| | | | | | |
|---|---|---|---|---|---|
| Víbora | 1 | 5 | 2 | 1— 9 | Ptos. |
| Vedado | 9 | 6 | 5 | 4—20 | „ |

En todos los tiempos del game obtuvieron buena anotación las vedadistas, y únicamente ofrecieron resistencia sus contrarias en el segundo quarter, que perdieron por un punto de diferencia.

# Maxie Baer ha escogido a Galento para un nuevo combate

## GANARON EL DOBLE JUEGO DE AYER LOS HNOS. MARISTAS

López lanzó magnífica pelota en el primero para salir con el triunfo. Final apretado

POR GABINO DELGADO Jr.

Los equipos de menores de 15 y 18 años de los Hermanos Maristas de la Víbora vencieron en la tarde de ayer por partida doble a los conjuntos del Colegio de La Salle en el programa que presentó en el Stadium Tropical el Big Five Colegial.

El pequeño López se abrió de gloria en el primer encuentro y después de permitir una carrera en el acto inicial cerró el puerto y al finalizar la anotación marcaba una fácil victoria de doce por una. Sólo cinco indiscutibles permitió en los nueve actos el joven lanzador y empató el record impuesto por Luis Bay días pasados, al distribuir doce ponches. Además se ganó buenos aplausos cuando en diferentes ocasiones se volvió a las bases para sorprender a sus rivales y ponerles out.

Los viboreños atacaron desde temprano y cayendo sobre los lanzamientos de Gutiérrez le anotaron cuatro veces en el primer inning, añadiendo otra en el tercero y fabricaron un bonito rally de siete carreras en el cuarto para poner la victoria a buen recaudo.

Erviti que sustituyó a Escarza en el left field, le conectó un buen tribey al pequeño López, pero se quedó en tercera sin poder anotar. Lage, center fielder de los vencedores. conectó un batazo de cuatro esquinas, empujando tres carreras en total. Valiñas, Alonso, Martínez y Castro batearon bien por los Maristas.

En el segundo juego de la tarde los viboreños también triunfaron, pasando un gran susto en el sexto y final episodio del game, cuando a Salle se colocó a una carrera del empate. Alvarez comenzó lanzando algo débil en este juego, y los vedadistas le batearon con oportunidad, ligando además una base por bolas.

En el tercer inning los Maristas ligaron buenos hits contra Bay, los cuales unidos a bases por bolas y errores le dieron cinco carreras para tomar el lead del game. Una más añadieron en el cuarto y confeccionado un rally de 6 en el quinto, todo parecía indicar que no se presentaría problemas, ya que Alvarez estaba pitcheando admirablemente, pero este se debilitó en el sexto y con buenos batazos los muchachos de Johnson anotaron en siete oportunidades, para finalizar el game doce por once.

Pujol fué el mejor hitter de los vencedores. conectando tres indiscutibles en cuatro oportunidades, uno de ellos de tres esquinas. El pequeñín Otto de los Reyes y Figueredo lograron igual promedio de batting para los vencidos.

Bay fué bateado con libertad por los viboreños y tuvo que ser sustituído por Rodríguez en el sexto, quien contuvo el ataque enemigo.

Maristas

| | V. | C. | H. | O. | A. | E |
|---|---|---|---|---|---|---|
| Esfakis, ss | 4 | 2 | 2 | 2 | 5 | 0 |
| Sánchez 1b | 3 | 2 | 0 | 9 | 2 | 0 |
| Jujol, 3b | 4 | 1 | 3 | 0 | 4 | 0 |
| Alvarez, p | 4 | 1 | 0 | 0 | 4 | 0 |
| Blain, cf | 3 | 2 | 1 | 2 | 1 | 0 |
| Rodríguez, rf | 4 | 2 | 2 | 0 | 1 | 0 |
| Pinedo, lf | 4 | 0 | 0 | 0 | 1 | 0 |
| Llano, c | 3 | 1 | 1 | 5 | 6 | 0 |
| Franco. 2b | 2 | 1 | 0 | 0 | 1 | 0 |
| Totales | 31 | 12 | 9 | 18 | 25 | 0 |

La Salle

| | V. | C. | H. | O. | A. | E |
|---|---|---|---|---|---|---|
| Riquelme, ss. | 1 | 1 | 0 | 1 | 1 | 1 |
| De Reyes, ss-2b | 4 | 2 | 3 | 2 | 2 | 1 |
| Rodríguez, p-3b | 4 | 2 | 2 | 0 | 2 | 2 |
| Escarza lf | 4 | 1 | 2 | 0 | 0 | 0 |
| Figueredo c | 4 | 1 | 3 | 8 | 4 | 0 |
| Ullivarri, 1b | 2 | 1 | 0 | 6 | 0 | 1 |
| Larrea, cf | 2 | 1 | 0 | 0 | 0 | 0 |
| Casas, rf | 2 | 0 | 0 | 0 | 0 | 0 |
| Bay, p | 2 | 0 | 0 | 0 | 1 | 1 |
| Bulton, 2b-3b | 1 | 1 | 0 | 1 | 3 | 0 |
| Menocal, rf | 1 | 0 | 0 | 0 | 0 | 0 |
| Madan, 2b | 1 | 1 | 1 | 0 | 0 | 0 |
| Totales | 28 | 11 | 11 | 18 | 13 | 6 |

Anotación por entradas

| | |
|---|---|
| Maristas | 005 160—12 |
| La Salle | 400 007—11 |

Maristas

| | V. | C. | H. | O. | A. | E, |
|---|---|---|---|---|---|---|
| Castro, rf-cf | 5 | 2 | 2 | 1 | 1 | 0 |
| Sánchez, 1b | 2 | 1 | 0 | 4 | 0 | 2 |
| Martínez, lf | 5 | 1 | 2 | 0 | 0 | 0 |
| Franco, 2b | 2 | 2 | 1 | 3 | 7 | 0 |
| Alonso, 2b | 5 | 2 | 2 | 2 | 1 | 0 |
| López. p | 4 | 1 | 1 | 0 | 2 | 0 |
| Lage, cf | 2 | 1 | 1 | 2 | 1 | 0 |
| Valiñas, ss | 5 | 1 | 2 | 0 | 2 | 0 |
| Jiménez, c | 4 | 1 | 0 | 13 | 5 | 1 |
| Zayas, 1b | 1 | 0 | 0 | 2 | 0 | 0 |
| Lorena, lf | 1 | 0 | 0 | 0 | 0 | 0 |
| Totales | 32 | 12 | 11 | 27 | 19 | 3 |

La Salle

| | V. | C. | H. | O. | A. | E |
|---|---|---|---|---|---|---|
| Echevarría, rf | 2 | 0 | 1 | 0 | 0 | 0 |
| Riquelme, ss | 2 | 1 | 1 | 1 | 5 | 0 |
| De los Reyes, 3b | 2 | 0 | 0 | 0 | 3 | 2 |
| Larrea, cf | 3 | 0 | 0 | 1 | 0 | 0 |
| Madan, 1b | 3 | 0 | 1 | 10 | 4 | 0 |
| Escarza. lf | 2 | 0 | 0 | 1 | 0 | 0 |
| Paniagua, c | 3 | 0 | 1 | 2 | 7 | 2 |
| Acosta, 2b | 2 | 0 | 0 | 3 | 2 | 0 |
| Gutiérrez, p | 3 | 0 | 0 | 2 | 2 | 0 |
| Díaz, 3b | 2 | 0 | 0 | 2 | 0 | 0 |
| Erviti, lf | 1 | 0 | 1 | 0 | 0 | 0 |
| Montero, rf | 2 | 0 | 0 | 0 | 0 | 0 |
| Totales | 27 | 1 | 5 | 27 | 23 | 4 |

Anotación por entradas

| | |
|---|---|
| Maristas | 401 700 000—12 |
| C. La Salle | 100 000 004— 1 |

SPORTS DIARIO DE LA MARINA SPORTS
PAGINA CATORCE LA HABANA, VIERNES, 23 DE FEBRERO DE 1940 AÑO CVIII

## PISTON Y UGARTECHEA CONTRA VALLEJO MENOR Y EL MONARCA DE LA ZAGA, EN EL ESTELAR DE HOY

Esta noche juega Guillermo con Vallejo un partido que no hace mucho tiempo jugó y perdió con Ituarte. Andrés y Uriona, después de perder una ventaja de ocho tantos, ganaron el estelar en una arrancada

Por ELADIO SECADES

Se repitió en el «Menú» del Palacio de Concordia la fuerte sazón a la base del cubano Andrés contra el vasquiñán Elizondo. Y el partido, que fué un estelar, resultó tan caliente y de consecuencias tan desastrosas como el que en noches atrás habían jugado estos dos delanteros, en un turno final, con voltereta a última hora y suicidio por suspensión de los pocos catedráticos que salieron de la refriega con dinero para el cebo y la soga. La historia, con alguna variación, pero con idéntica fuerza trágica, repitióse ayer, cuando los logros de veinte a cuatro que con agudo optimismo dieron los miembros de la alta cátedra, se convirtieron en papeles mojados, al desvanecerse del tanteador una ventaja de ocho mosaicos.

Lo mucho que empezaron jugando Andrés y Uriona, sobre el mal comienzo de Lorenzo, justifican que aquéllos se empinaran en la primera decena y también en la mejor parte de la segunda. La seguridad del moro, el latiguillo del compatriota... Bastaba con eso. Elizondo para ganar, tiene que arrancarle las plumas al pollo frío, una a una. Su compañero entró con indecisión en la pelea y todavía los turistas que acudieron a la nave no habían comprendido bien la explicación que el intérprete acostumbra a servir sobre la técnica superficial del juego, cuando los blancos tenían 14 tantos, por seis los azules. El momento indicado para asegurar la utilidad por la vía reforzada del logro tentador. Y los cuatro a veinte que salieron al fresco, fueron decapitados como golosinas. El catedrático es un mortal optimista que piensa que la última ventaja que se cayó en la historia del deporte vasco, fué la del programa pasado. Y siempre que hace una apuesta, no cree que juega, sino que invierte. Dar veinte a cuatro anoche, cuando Andrés y Uriona tenían ocho tantos sobre Elizondo y Lorenzo, era un inversión de apariencia colosal. Pero en la práctica no resultó así. Uriona se descompuso primero y Andrés después y los dos colores se pegaron al abrazo alborotador en el tanto quince. En la rápida ascensión de los que ya parecían vencidos, Lorenzo se compuso por completo y Elizondo se hizo todavía más notable en el tilín-tilín de su peloteo sistemático y lleno de laboriosidad.

Del quince avanzan al punto siguiente Andrés y Uriona, por pifia de Elizondo que paraliza de pronto el color de un tanto violento. Un cartón kilométrico se resuelve al enviar Lorenzo una pelota a la arena y Andrés y Uriona se pavonean en esta otra ventaja, que tampoco les dura casi nada: 17-15. Igualan a 17, en seguida a 18 y, por último, a 20. En todo ese tramo, se jugó la mejor pelota del partido y se discutieron tantos fuertes y de considerable duración. Pero acto seguido vino el estallido de Elizondo y Lorenzo, que es lo que faltaba del rodaje de cartonera, no pudieron hacer otra cosa que avanzar un paso más, para quedarse plantados en 21.

Creus y Hugues les ganaron el primero a Ochoa y a Eugenio, por nueve tantos.

Eguiluz hoy nos da la sorpresa de un estelar que nadie podía esperar. Vallejo y Guillermo, ¡contra Pistón y Ugartechea! La verdad es que Guillermo está haciendo un juego tan grande y tan arrollador, que contra el trío la otra noche pudo permitirse el lujo de terminar paseando la última decena. De todos modos, espanta un poco ver que hoy juega Guillermo, con Vallejo, un partido que hace muy poco tiempo lo jugó con Ituarte en la línea delantera. Y entonces no pudo ganarlo.

Mientras Guillermo ha seguido subiendo hasta hacer recordar sus mejores días en la pelota, Vallejo menor por su parte ha salido de los terceros partidos y ha tomado por asalto los estelares, donde ya se le considera como una figura de alguna consideración.

Pistón no anda todo lo bien que quisieran sus incontables admiradores, pero Ugartechea a pelotazos ha ido dejando atrás su calvario. Yo, analizando el programa, no veo cómo puedan ganar esta noche Vallejo y Guillermo, aunque el cubano esté pegando continuamente en la diana y aunque Guillermo parta la pelota y la esconda. De todos modos, el vasco es el deporte que no admite cálculos y precisamente los partidos que com el estelar de hoy parece que no tienen maldito color, son los que más pronto se destiñen.

PROGRAMA OFICIAL PARA LA LA FUNCION DE HOY

(A LAS 8 Y MEDIA P. M.)

PRIMER PARTIDO, a 25 tantos: Ugalde y Salazar, blancos, contra Gabriel II e Ibarlucea, azules. A sacar ambos del cuadro 10, con ocho pelotas finas.

PRIMERA QUINIELA, a 6 tantos: Gabriel, Azpiri, Vallejo menor, Guillermo, Pistón y Ugartechea.

SEGUNDO PARTIDO, a 30 tantos: Vallejo menor y Guillermo, blancos, contra Pistón y Ugartechea, azules. A sacar los primeros del cuadro 9 y medio y los segundos del cuadro 10, con ocho pelotas finas.

SEGUNDA QUINIELA, a 6 tantos: Emilio, Areitio, Irigoyen III, Egozcue, Maguregui y Argárate.

TERCER PARTIDO, a 30 tantos Irigoyen III y Areitio, blancos contra Emilio y Maguregui, azules. A sacar los primeros del cuadro 9 y medio y los segundos del caudro 10.

## TRES PARTIDOS MUY NOTABLES EN EL EXCELENTE PROGRAMA PREPARADO PARA HOY EN EL "HABANA-MADRID"

Malluca mayor y Cubota en el inicial. Dos grandes parejas batallarán en el intermedio. Pascau y Torres a un reñido combate en el match final

Malluquiza mayor será un compañero de alta utilidad para Girón en el match inicial de esta tarde en el Habana-Madrid. El mayor de los Malluca tendrá de rival fuerte a Cubota, pero a pesar del ataque usualmente recio de Miguel, el zagüero hispano será fuerte pilar en la defensa para desbaratar la ofensiva de sus rivales. Severino rendirá un buen trabajo para su color y si puede secundar bien a su compañero, el partido resultará interesante.

Pedrito tendrá en Constante un enemigo difícil de derrotar, pero el más joven de los dos delanteros que lucharán esta tarde en el intermedio está en buenas condiciones y su juego fácil y seguro le permite alternar, con grandes posibilidades de éxito, en partidos de esta clase.

Hay que tomar cuenta, para tratar de discifrar el ganador, que Constante llevará un compañero astuto y de experiencia como él y que combinados ambos resultan difíciles de vencer. Pero es preciso no olvidar que Rementería es actualmente una espada en la zaga y que su presencia en este partido ha de resultar de gran importancia. De modo que se trata de un choque entre dos parejas bien combinadas, listas para luchar de principio a fin en un partido de tanto interés como éste.

Para terminar la notable fiesta de pelota vasca se ha combinado un partido de gran interés. Torres y Pascau, que encajan muy bien ahora en combates de importancia, tendrán a su cargo la defensa del color blanco a esa hora mientras que la zaga estará cubierta por dos espadas, como Uría y Azpeitia, colocados así a fin de nivelar las fuerzas de este match.

Un nuevo esfuerzo de consideración de la Empresa de la Bombonera en su afán de presentar siempre programas interesantes y de atracción.

PROGRAMA DE LA FUNCION DE ESTA TARDE QUE COMIENZA LAS TRES EN PUNTO

PRIMER PARTIDO, a 25 tantos: Girón y Malluquiza mayor, blancos, contra Severino y Cubota, azules. A sacar ambos del cuadro 14 y medio.

PRIMERA QUINIELA, a 6 tantos: Girón, Severino, Malluquiza, Cubota, Gayarre y Rementería.

SEGUNDO PARTIDO, a 30 tantos: Pedrito y Rementería, blancos contra Constante y Gayarre, azules A sacar ambos del cuadro 14 y medio.

SEGUNDA QUINIELA, a 6 tantos: Torres, Uría, Pascau, Azpeitia, Pedrito y Constante.

TERCER PARTIDO, a 30 tantos: Torres y Uría, blancos, contra Pascau y Azpeitia, azules. A sacar ambos del cuadro 14 y medio.

SORTEOS BENEFICOS

891
530 497

## PEDRITO MARTINEZ E ISIDRO DELGADO EN EL BOUT ESTELAR DE ESTA NOCHE EN EL RING DE LA "ARENA CRISTAL"

En el mismo programa volverá a pelear como profesional el gran Saturnino Rico, que tan bien lució en su primera salida. Guillermo Barrios debutará como profesional con F. Vallín

Esta noche se ofrecerá un gran programa de boxeo profesional en el ring de la Arena Cerveza Cristal. Se ha adelantado un día y se celebra esta noche en vez de mañana sábado, como es de costumbre, porque mañana es día en que se celebrarán las fiestas conmemorativas del Grito de Yara y no es el deseo de la DGND interferir ninguna de ellas y al mismo tiempo dar la facilidad a los aficionados del boxeo para que no pierdan de ver el cartel en el que va a hacer su debut como boxeador profesional uno de los más sensacionales boxers del Campeonato de los Guantes de Oro.

Nos referimos a Guillermo Barrios, uno de los pocos campeones que obtuvo faja también en el torneo de los semi-profesionales y que ahora se propone abrirse paso asimismo entre la aristocracia boxística. Guillermo Barrios hará su debut como profesional contra Félix Vallín, un experimentado muchacho, que además se encuentra en buena forma, pero en cuanto a condiciones físicas, no hay quien aventaje a Barrios.

El match de Barrios y Vallín será una de las peleas a seis rounds. En el turno estelar veremos nuevamente en acción a Pedrito Martínez, el muchacho que se ha recho famoso por su hook de izquierda, ya que con el triunfo en el Campeonato de los Guantes de Oro se hizo sentir en el torneo de los semi-profesionales y se está sintiendo de igual manera entre los que más saben. Ya Pedrito Martínez debutó nada menos que contra Mariano Arilla y le ganó por la vía rápida. El segundo encuentro de Pedrito será contra Isidro Delgado, el popular «Alpargatica», que fué uno de nuestros campeones plumas y que después de serlo se ausentó de la Habana para pasear su título por los rines de España, hasta que se cansó y fué entonces cuando se metió a torero de novilladas, conquistando también muchos triunfos en el ruedo.

El programa oficial de las peleas de esta noche en el ring de la Arena Cerveza Cristal, es el siguiente:

Star-bout a ocho rounds: Pedrito Martínez e Isidro Delgado. Semifinal, a seis rounds: Saturnino Rico y José Fuertes. Pelea a seis rounds: Guillermo Barrios vs. Félix Vallín. Pelea a seis rounds: Baby Coullimberg vs. Joe Blanco. Preliminar a cuatro rounds: Pancho Villa y Norberto Alfonso.

## AQUILINO PROMETE PARA ESTE DOMINGO UNA MOVIDA CORRIDA

La cuarta del abono de seis corridas cómicas músico-taurinas y bailables, que presenta Aquilino y su Cuadrilla, se celebrará el próximo domingo en el stadium Polar, renovándose completamente el repertorio del espectáculo que ha deleitado a miles de espectadores.

Visto el éxito alcanzado en la tercera de las funciones que gustaron aún más que las dos anteriores, Aquilino, ansioso de brindar a los cubanos un show superior aún al que presentara en las mejores plazas de España, y que le han valido renombre mundial, ha reforzado considerablemente el espectáculo, sobre todo en cuanto se refiere a los toros utilizados en las corridas.

En esta semana se adquirieron seis novillos bravos, cada uno de seiscientas a ochocientas libras de peso, traídos de Sagua la Grande y que llevan el hierro de la ganadería de Juan Mina.

Si los bichos lidiados en las corridas anteriores han ofrecido batalla a los lidiadores cómicos los de este próximo domingo habrán de ser sensacionales. Basta sólo decir que al ser internados en el corral construído en el Campo Polar, dos de los nuevos arremetieron contra los palos. rompiendo una de las cercas.

Sin género de dudas podemos asegurar que Aquilino se está imponiendo grandemente y con el plan trazado de escoger para cada función animales de mejores condiciones, su espectáculo se está siendo casi imprescindible.

## EN EL MOMENTO DEL BOUT, PUEDE QUE MAX SE VEA ARREPENTIDO

Baer ha tenido una carrera rara en el ring. Ha saltado de lo sublime al ridículo

NUEVA YORK, febrero. (Editores Press).—Max Baer, a pesar de sus años y de sus fracasos—más de sus fracasos que de sus años—quiere seguir dando guerra. Y ha escogido al panzudo Tony Galento para la nueva prueba de sus aptitudes. Una elección que pudiera legar a lamentar, si las últimas exhibiciones del tabernero de New Jersey sirven para hacer un pronóstico.

Max Baer demostró frente a Lou Nova «que ya no sopla». Y Nova demostró frente a Galento que una cosa es vérselas con un pugilista que nunca le tuvo afición al boxeo y que ahora lo practica a falta de otro oficio que le guste más, y otra muy distinta hacerle frente al demonio risible. La única ventaja que Baer le lleva a Galento es de estatura, ya que le saca la cabeza. Pero si ambos legan a medirse, a Galento no le costará mucho trabajo rebajar la humanidad del carnicero de Livermore a su propio nivel.

**Cuando Baer mató a Frankie Campbel**

Max Baer ya no convence a nadie, aunque hubo una época en que si convencía, pese a todas las payasadas que acostumbraba hacer en el «ring». El hombre tenía un golpe de derecha tan pavoroso que, por regla general, uno solo bien colocado era suficiente para darle la victoria.

El ex-campeón del mundo se dió a conocer de una manera trágica: cuando mató de un puñetazo a un gladiador del cuadrángulo llamado Frankie Campbell. Baer, que siempre ha sido un niño grande, nos contó en una ocasión que pasó mucho tiempo después de aquello sin que se atreviera a golpear a un adversario con toda su fuerza. «Campbell se me aparecía en la esquina—nos dijo—y me pedía merced para ellos. Una noche por poco salgo corriendo».

**La pelea más difícil de Baer**

A pesar de lo cual Max Baer mató a otro adversario, aunque la nueva muerte no le fué achacada a él, sino a Primo Carnera. (A quien Baer estuvo también a punto de matar algún tiempo después, la noche que le ganó el título). Como recordarán los que tengan buena memoria, Ernie Schaaf, cuando peleó con Carnera, salió del «ring» para el hospital y del hospital para el cementerio. Pero no fueron los golpes débiles de Carnera los que quebraron su vida. Los bien enterados dicen que fué quien le hizo todo el daño en un «match» precedente.

La pelea más difícil que tuvo Baer—él lo reconoce—no fué aquella en que se rindió en cuatro «rounds» a Joe Louis—se trató de una rendición, no de un k. o.—, ni esa otra más reciente en que Nova lo venció por k. o., técnico. Su encuentro más encarnizado y difícil fué el que celebró el 4 de julio de 1931 en Reno, Nevada, teniendo por adversario a Paulino Uzcudun. Bajo un sol abrasador y una temperatura de 43 grados a la sombra, Baer y Uzcudum cambiaron golpes durate 20 «rounds» Y la victoria, adjudicada por Jack Dempsey que hacía de «referee» correspondió al pugilista vasco.

Como Baer no podía alcanzar a Uzcudum con golpes contundentes de sus puños, trató de pegarle con la cabeza. Paulino se quejó a Dempsey en un par de ocasiones y al fin el árbitro lo autorizó para que le pagara a Baer en la misma moneda. Y desde entonces, a pesar de que eran las tres de la tarde. Max comenzó a ver todas las estrellas. El calor hizo desmayar a varios espectadores, pero Baer y Paulino no se derribaron ni una sola vez aunque se dieron hasta con el cubo del agua. (Que no habrá que decir que estaba hirviendo).

**La mejor victoria de Baer**

La victoria más valiosa de toda la carrera de Max Baer fué la que obtuvo el 8 de junio de 1933 frente a Max Schmeling, en una época en que el alemán se encontraba todavía en plenitud de fcaultades. Cuando Schmeling «noqueó» a Louis en 1936, y nada digamos de cuando Louis lo venció a él en 1938, sus facultades habían descendido mucho). Baer puso fuera de combate a Schmeling en diez «rounds», siendo ese el primer revés auténtico sufrido por el europeo en Norteamérica.

## SQUASH-TENNIS DE LA LIGA SOCIAL

En la noche de hoy viernes continúan los dos campeonatos de Squash que actualmente celebra con gran éxito la Federación del deporte, de la «Liga Social de Amateurs de Cuba».

El Campeonato Nacional de Singles para Novicios señala hoy dos grandes partidos: el de Ardévol, del «Náutico de Marianao» Vs. González, del «Círculo Militar», y el de Fernández, también del «Círculo» Vs. Almarza, del «Náutico». Se encuentra intercalado entre ambos singles el siempre interesante pimentoso partido infantil por el Campeonato de Dobles para menores de catorce años, que hoy, está a cargo de Suárez-Sánchez Penichet, del «Casino Español» y Hermanitos Sarmiento, del «Casino Deportivo de la Habana».

El miércoles pasado, Hoyos derrotó a Ardévol; González a Fernández, y Cerro-Méndez a los Sarmiento. En la exhibición de Singles entre niños, «Latiguillo», del Cerro, futura gloria de Cuba, venció al simpático chiquillo Sarmiento menor.

M.E.C.D. 2016

# VIENE PARA LA HABANA EL GRAN BOXER HISPANO, CARMELO FENNOY

## INICIARAN ESTA NOCHE LA SERIE FINAL DE LA JUSTA DE BASKET BALL JUNIOR DE LA LIGA SOCIAL

Esta noche, viernes, 23, a las nueve y media (9:30), en punto, comienza la serie final por el campeonato junior de la Federación Nacional de Amateurs de Basket Ball de Cuba.

Desde hace días venimos anunciando a los lectores la bondad del programa y serie, por lo que hoy, solamente detallaremos los más importantes tópicos sobre este evento:

Floor: «Galbalobo Sport Club» sito en O-Reilly y Mercaderes.

Contendientes: «Club Fidelidad», de San Germán, Oriente, Campeón de la Zona Oriental, y «Galbalobo S. Club», Campeón de la Zona Occidental.

Serie: De tres juegos, a ganar dos, en las fechas de hoy, mañana y pasado.

Titulo: Campeón Junior 1939-40 de la Liga Social.

Premios: Cada equipo obtuvo ya la Copa de Campeón de Zona, y discuten en la serie la posesión del trofeo «Doctor Miguel Mariano Gómez». Se discuten, además, las medallas de oro y plata para los atletas.

Control: Federación Nacional de la Liga Social de Amateurs de Cuba.

Precios: Veinte (20) centavos los caballeros; diez (10) centavos damas y niños.

Jueces: Miembros de la «Asociación Nacional de Oficiales de Basket Ball de Cuba.»

Desde ayer por la mañana se encuentran en esta ciudad los atletas orientales, alojados en cómodo hotel y haciendo sus comidas en el confortable restaurant del propio «Galbalobo Sport Club», de cuya sociedad son huéspedes de honor, y que dará un suntuoso baile a los visitantes. Ayer por la tarde los boys del «Fidelidad» realizaron una buena práctica en el floor que será escenario de la serie.

# Puede perder el Puentes Grandes su puesto de leader, el domingo 25

## AMATEURS ACES Por DAN

La Dirección General Nacional de Deportes se encuentra en tratos, en estos momentos, con elementos americanos para traer a la Habana el famoso show del Acuacade de la Feria Mundial de New York.. El negocio no incluye a Johnny Weissmuller, Eleanor Holm y Gertrude Ederle, pero cubre a todos los divers que son maravillosos y a las chicas que aparecieron en las evoluciones... De cerrarse el negocio, el Acuacade nos visitará para el próximo mes de marzo... El team de basket ball del Vedado Tennis ha abandonado definitivamente su proyectado viaje a Miami, prefiriendo enredarse con México, Puerto Rico y la Selección Habana, en la serie internacional que se brindará aquí... El team de Puerto Rico llega el lunes y debutará el viernes primero frente al Cubaneleco... Ese mismo día llegará la representación de México. . . . . . .

OOO

El team de natación de Oscar Martínez Conill ha pospuesto su viaje a Miami para la primera quincena de abril, también se ha dejado para esa fecha el anunciado show de los locos en el floor de los Marqueses... Oscar anuncia la posibilidad de celebrar en la Habana un trial-meet internacional de enorme interés, incluyendo a los mejores nadadores de la Universidad, del Vedado Tennis y del team de la Universidad de la Florida... Manolo Caíñas ha iniciado ya sus prácticas de baseball y tiene un chance grande de clasificar como segunda base del equipo regular de los estudiantes... Franz Lavernia no jugará la tercera... Ese puesto será entregado a la custodia de un chico de apellido Arias, que se desenvuelve bien.

OOO

Mañana sábado tenemos gran programa de base ball amateur en el stadium.... La Universidad y el Fortuna revivirán sus famosos duelos de 1921 y 1922, jugando en el primer turno, y el Regla actuará frente al San Antonio en el segundo.... El domingo se presentará otro doble header interesante, pero, aún no se han decidido los games... Joaquín Cristofol se encargará de anunciarlos después del doble header de mañana... El Teléfonos que perdió el domingo último en Matanzas, 2-1, invadirá nuevamente el home del Deportivo para celebrar el segundo juego de la serie... El domingo se efectuará el tercero, y Juan Decal está señalado para aparecer en uno de esos partidos... Los Marqueses del Vedado Tennis está realizando interesantes reformas en la casa club para el verano... Esto dará más vida a la entidad y le proporcionará nuevos socios.. Se establecerá un salón especial para señoras... Se construirá un gimnasio al aire libre y una amplia cancha de handball de tres paredes... Además, se establecerá difinitivamente la casa de botes para los remeros... Se probará, vamos, que la prosperidad está pasando del doblar de la esquina—de Calzada y 12!!!!

OOO

Algunos observadores creen que si el coach Paúl Canosa dejase a su team regular todo el tiempo en el terreno, el Vedado le sacaría más de 15 puntos al Cubaneleco en cualquier game... Pero, Canosa insiste en que no hay por qué cansar a sus muchachos, cuando puede ganar por margen suficiente... Fico López podrá estar en el mejor año de su brillante carrera, pero, no puede negarse que el orgullo de los Eléctricos, es la sensación actual del deporte en Cuba, y ganará el título del mejor basketbolista del año.... Su balance en el piso es perfecto y sus tiradas lo suficientemente seguras para afirmar que no hay quien le supere... (Fico tiene tanta habilidad que el otro día sacó a Menda Bello y a Coquito Pertierra por cuatro fouls y poco le faltó para reprisar con el joven Mongolilla!)

Se ha formado una especie de Comité Pro-Pedro Agudo, para el All Stars senior de basketball.... En lo que va de la semana hemos recibido ya como cuatro o cinco cartas donde nos recomiendan el nombre del batallador ex pulgarcito para ese honor en la Selección que ha de hacerse al caer la temporada... En una de ellas nos aseguran que «desde que Agudo se encargó de ardear a Armandito Cuervo, el scoring de éste ha bajado notablemente»... Es posible —decimos nosotros. Pero, antes de llegar a una afirmación de esa índole, será conveniente que los interesados estudien bien la forma en que Canosa está utilizando a Armandito en los juegos de este año... (Como eje de los pases, para que los otros compañeros sean los que anoten!!)

OOO

El Hershey visitará el domingo Cienfuegos para celebrar un gran match de exhibición... Nueva oportunidad de que Marrero se enrede con Natilla dando lugar a una performance de interés... Oscar M. Conill, no tiene inconveniente en compartir con ustedes el siguiente secreto: Coquito Pertierra es un sprinter de talla, que, bien entrenado pudiera resultar de los líders en Cuba!!... Al mismo tiempo, Oscar anuncia que su relevo junior de cien metros podrá hacer gran papel en las competencias de atletismo que se anuncian para hoy... Aparte a Jorge Mena: «Tu inscripción en Jabalina para el meet de hoy es correcta y puede aparecer en las justas representando al H. Y. C., no dejes de asistir temprano al Stadium de la Tropical!» Se anuncia desde Cienfuegos el retorno de David Pérez al equipo de la Perla del Sur... Y, nos aseguran que el veterano outfielder está repartiendo palos otra vez en condiciones... El doctor Portela es optimista cuando se le habla de las posibilidades del Vedado para la season de baseball, y dice que tiene fe ciega en que Armandito Llano, uno de los atletas más populares del amateurismo, será una revelación en el campo corto... «Armando ha ganado ya su experiencia, y este año debe mejorar un 75 por ciento en la posición»—dice Portela, que tiene en Ramiro González un auxiliar de importancia.

## CRECIDO NUMERO DE ATLETAS EN EL FIELD DAY LIBRE DE HOY

Atletas del Vedado Tennis y del Habana Yacht Club aparecen incluídos entre los contendientes

Todo está preparado para la celebración de las grandes competencias nacionales de Atletismo masculino que organizadas por la DGND., se efectuarán esta tarde y mañana sábado en el stadium Tropical.

Según nos avisan de la Asesoría de Atletismo llegaron ayer y en magníficas formas, los atletas de Camagüey Matanzas, y Santa Clara que discutirán a los muchachos del Club Naval Instituto Cívico Militar, Sindicato de Construcciones, Civiles, Jóvenes Cubanos, Vedado T. Club, Colegio Montori y varias Academias que han inscripto numerosos alumnos, los triunfos en las categorías de que consta el extenso programa acordado.

A la una en punto de la tarde comenzará la primera competencia. y correrán en seis heats, los candidatos a conquistar las medallas de oro, plata y bronce con que serán premiados los atletas que venzan en la prueba final de los cien metros.

A continuación ofrecemos el horario y orden de eventos.

**Horario y orden de eventos**

**Viernes 23.**

2 p. m. 100 metros eliminaciones. Novicios y Juniors.
2 p. m. Garrocha, finales, novicios.
2 p. m. Disco, finales, novicios juniors, seniors.
2.30 p. m. 5000. finals. novicios.
2.30 p. m. Triple salto, novicios juniors y seniors.
3.00 p. m. 400 metros obstáculo, novicios, juniors y senior.
3.00 p. m. Jabalina. novicios juniors. seniors.
3.30 p. m. 200 metros eliminaciones, novicios y junior.
4.00 p. m. 1.500 metros finales, novicios, junior y senior.
4.00 p. m. 100 metros semifinales. novicios.
5.00 p. m. Relevo 4x100 finales. Libre.

**Sábado 24.**

2.00 p. m. 110 metros finales. Novicios junior y senior y seior.
2.00 p. m. Salto largo finales Novicios junior y senior.
2.00 p. m. Shot Put, Novicios junior y senior.
2.15 p. m. 400 metros eliminaciones. Novicios.
2.30 p. m. 100 metros, eliminaciones. Novicios junior y senior.
2.45 p. m. 800 metros eliminaciones. Novicios junior y senior.
3.00 p. m. Salto Alto, eliminaciones. Novicios junior y senior.
3.00 p. m. Salto Alto, eliminaciones. Novicios, junior y senior.
3.00 p. m. 5000 metros, eliminaciones, senior.
3.30 p. m. 200 metros. eliminaciones, novicios, junior y senior.
3.30 p. m. Martillo, eliminaciones. Novicios junior y senior.
3.30 p. m. Martillo, eliminaciones. Junior y senior.
4.00 p. m. 400 metros, novicios, junior y senior.
4.30 p. m. Relevo 4x100 eliminaciones. Libres.

## CON MAYITO SUAREZ SE HA REFORZADO LA JUSTA DE LOS AUTOS

Comenzará el regio programa a las 2:30 en la pista de Regla. Fuertes competidores

Con el ingreso del famoso «Espíritu de San Cristóbal», tripulado por Mayito Suárez, el afamado muchacho pinareño, se ha completado un team de formidables corredores en la justa final del interesantísimo de carreras de autos y motos que la DGND., presentará mañana sábado a las 2:30 de la tarde en el stadium Galbán-Lobo, en Regla.

Ahora no sólo se ha reforzado esa competencia en la que tomarán parte el Carvajal de Gómez, Fisk Safti Flight de Fumero, Competidora de Lalo y Relámpago de Gallinat, con el San Cristóbal, sino que el Gordillo Special, que tiene el record de la pista, irá agrupado con aquellos llevando al timón a Oscar Rivero, el intrépido hombre que tan bonita performance hizo el día de Pascuas.

No sólo en eso irán ganando los fanáticos en el programa de mañana. Otra de las ventajas adquiridas es que todas las competencias sean finales, eliminándose los heats eliminatorios y, por tanto, extendiéndose el número de laps de que constará cada una. Las dos justas de la caegoría abierta, clase A y B., serán a 20 vueltas y las dos de la categoría «B» a 15 laps. Aumentándose considerable la extensión del programa que con ello adquiere relieve de clase insospechada.

Tan pronto el programa interesantísimo quedó terminado, las discusiones surgieron a granel entre los propios interesados y como ellas fueron subiendo de diapasón, llegamos a la conclusión de que el Jurado va a tener que actuar con mano fuerte

SPORTS **DIARIO DE LA MARINA** SPORTS



44 Day Thursday, Feb. 22 1940 Weather CLEAR Track FAST

**668** ORIENTAL PARK, CUBA — FIRST RACE 5 & 1-2 Furlongs — 4YO&Up Nat. — Purse $300 Claiming

| | | | | | | | | | | |
|---|---|---|---|---|---|---|---|---|---|---|
| (614)Rebekah | 112b | 6 | 4 | 1hd | 13 | 13 | 11¼ | O Benitez | 6-5 | 6-5 |
| (644)Emvee | 114b | 10 | 9 | 81 | 82 | 72 | 2½ | AJFrnandz | 5 | 5 |
| 619²Oh Ray | 111b | 2 | 3 | 3nk | 4½ | 21 | 3hd | J Alorda | 4 | 4 |
| 599 Yong Playtime | 117b | 3 | 6 | 6nk | 72 | 5½ | 4½ | J Alfonso | 3 | 3 |
| 614 Disown | *105b | 4 | 1 | 5½ | 6½ | 6½ | 52 | R Diaz | 3 | 3 |
| 614 Bravo Caruso | 114b | 8 | 2 | 72 | 5nk | 4nk | 61 | O Pernia | 12 | 12 |
| 599 Speedy Skippy | 114b | 1 | 7 | 93 | 93 | 82 | 75 | F Frnandz | 12 | 12 |
| 637 My Man | 108b | 7 | 5 | 4½ | 2½ | 3½ | 82 | AFMartinz | 8 | 8 |
| 260 Hard Rock | 108b | 9 | 10 | 10 | 10 | 10 | 95 | M Alvarez | 20 | 20 |
| (575)Oteebee | 114 | 5 | 8 | 2½ | 3½ | 93 | 10 | E Pimienta | 20 | 20 |

P 3:00 Off 3:02 Time 23 48 1:01 2-5 1:08 1-5
Value $220—Garcia Hno. b m 7 Lee O'Cotner—Tinder Start GOOD from Gate Won DRIVING Place SAME Rebekah won under urging Emvee closed full of courage Young Playtime had a rough trip (CP$400)
Rebekah 3 40 2 60 2 40 Emvee 5 40 3 40 Oh Ray 3 80

**669** ORIENTAL PARK, CUBA — SECOND RACE 6 Furlongs — 4YO&Up — Purse $300 Claiming

| | | | | | | | | | | |
|---|---|---|---|---|---|---|---|---|---|---|
| 620 Crack All | 111b | 8 | 6 | 1½ | 12 | 13 | 13 | W Nertney | 8-5 | 8-5 |
| 635‡T'mpermental | 108b | 2 | 3 | 21 | 21 | 21 | 2½ | MN Gonzalz | 2 | 2 |
| 606 Earle P. | *108b | 4 | 5 | 3½ | 31½ | 3½ | 3½ | E Kaufman | 3 | 3 |
| 595 Justa Jane | 109 | 3 | 4 | 5½ | 4½ | 42 | 43 | J Alorda | 6 | 6 |
| 628 Kathrine R. | 110 | 10 | 1 | 4nk | 52 | 52 | 5½ | O Benitez | 6 | 6 |
| 646 W Cookson | *105b | 7 | 10 | 93 | 82 | 72 | 6hd | S Parise | 12 | 12 |
| 653 King Faro | *107b | 1 | 7 | 6hd | 6½ | 63 | 7hd | A Martinez | 20 | 20 |
| 653 Quiet Lass | *106b | 9 | 8 | 83 | 93 | 93 | 85 | J Posada | 12 | 12 |
| 613³Color Flag | 113 | 6 | 2 | 7½ | 72 | 81 | 98 | J Alfonso | 6 | 6 |
| 622 Maequett | 102b | 5 | 9 | 10 | 10 | 10 | 10 | E Lindy | 12 | 12 |

P 3:26 Off 3:28 Time 23 2-5 48 1-5 1:14 1-5
Value $220—J W Barnes ch g 5 Caractus—Consider Start GOOD from Gate Won EASILY Place DRIVING Crack All had speed in reserve Tempermental had no mishaps Earle P outlasted Justa Jane (CP$400)
Crack All 6 40 3 20 2 60 Tempermental 2 60 2 60 Earle P 3 00

DAILY DOUBLE—REBEKAH and CRACK ALL $12 20

**670** ORIENTAL PARK, CUBA — THIRD RACE 5 & 1-2 Furlongs — Foaled in Cuba — 3YO&Up Maidens — Purse $500 Purse

| | | | | | | | | | | |
|---|---|---|---|---|---|---|---|---|---|---|
| 648⁴Eneas F | 104b | 2 | 1 | 43 | 45 | 12 | 13 | F Frnandz | 7-5 | 7-5 |
| 623²Antillo | 120 | 7 | 3 | 3½ | 2½ | 2½ | 28 | O Pernia | 1 | 1 |
| 471⁴Viesca | 109b | 4 | 4 | 2hd | 1hd | 33 | 33 | B Bravo | 12 | 6 |
| 623⁴MissEsmeraida | 102b | 5 | 5 | 55 | 54 | 53 | 43 | T Atkinson | 3 | 3 |
| 593 Camagueyana | *96 | 3 | 6 | 65 | 66 | 66 | 5½ | E Kaufman | 20 | 20 |
| 623 Albur | 112 | 1 | 2 | 1½ | 31 | 4hd | 66 | J Alfonso | 4 | 6 |
| 623 Miniatura | 99 | 6 | 7 | 7 | 7 | 7 | 7 | B Goicochea | 20 | 20 |

P 3:52 Off 3:53 Time 23 4-5 49 1:03 1:09 3-5
Value $325—Jarico Stable ch c 3 William Penn—Fusion Start GOOD from Gate Won EASILY Place SAME Eneas F rated behind the pace, closed fast on the outside in stretch and drew away He was breezed two furlongs more after the race Weight told on Antillo at end
Eneas F 4 80 2 20 2 20 Antillo 2 20 2 20 Viesca 2 20

**671** ORIENTAL PARK, CUBA — FOURTH RACE 6 Furlongs — 3YO&Up — Purse $500 Claiming

| | | | | | | | | | | |
|---|---|---|---|---|---|---|---|---|---|---|
| (624)Sanders | 119 | 10 | 1 | 1½ | 1½ | 12 | 13 | AJFrnandz | 12 | 6 |
| 615²Ethel's Choice | 114b | 4 | 4 | 2½ | 23 | 23 | 21 | M Quintero | 8-5 | 8-5 |
| 647 Bon Mot | 113b | 1 | 9 | 8½ | 81 | 3½ | 32 | F Frnandz | 3 | 3 |
| 651³White Eye | 116b | 6 | 2 | 6½ | 5nk | 5hd | 4½ | MN Gonzalz | 5 | 5 |
| 647⁴Gold Lace | 114b | 2 | 7 | 4½ | 6½ | 6½ | 5nk | G Miller | 12 | 12 |
| (616)Voliris | *109 | 7 | 10 | 95 | 96 | 98 | 62 | F Thacker | 3 | 3 |
| (615)Jimmy H | 119b | 9 | 8 | 7½ | 7½ | 7nk | 72 | CW Smith | 3 | 3 |
| (623)Jarico | *106 | 8 | 5 | 3½ | 3½ | 4½ | 8½ | R Diaz | 20 | 20 |
| 647 Romaunt | 110b | 5 | 6 | 5½ | 41 | 81 | 98 | A deLara | 5 | 5 |
| 571 Azabache | 116 | 3 | 3 | 10 | 10 | 10 | 10 | O Hernandz | 12 | 12 |

P 4:20 Off 4:21 Time 22 3-5 46 3-5 1:13 1-5
Value $325 J R Burnett b g 5 Reveille Boy—Memphis Belle Start GOOD from Gate Won EASILY Place DRIVING (C P $800)
Sanders 25 80 8 80 3 40 Ethel's Choice 3 60 2 60 Bon Mot 3 40

QUINIELA DUPLA—SANDERS—ETHEL'S CHOICE $19 80

**672** ORIENTAL PARK, CUBA — FIFTH RACE 6 Furlongs — 3YO&Up American Club — Purse $500 Claiming

| | | | | | | | | | | |
|---|---|---|---|---|---|---|---|---|---|---|
| 642 Sister Reigh | 106b | 7 | 6 | 2hd | 2½ | 22 | 1no | J Alfonso | 4 | 5 |
| 601 Regal Sun | 114b | 5 | 1 | 11 | 1½ | 1hd | 21 | A deLara | 12 | 12 |
| 641³Chronology | 114 | 2 | 4 | 5½ | 4nk | 3½ | 3hd | T Atkinson | 7-5 | 2 |
| 657³Trimotor | 114 | 8 | 5 | 4nk | 53 | 52 | 42 | F Rodriguez | 7-5 | 7-5 |
| 616³Isaura | 106 | 6 | 2 | 3½ | 3hd | 4hd | 53 | F Frnandz | 3 | 3 |
| ——Toby Tyler | 113 | 3 | 3 | 72 | 72 | 63 | 63 | J Paradise | 20 | 20 |
| 504 Sea Gull | *101b | 1 | 7 | 8 | 8 | 8 | 78 | H Lemmens | 20 | 20 |
| 650 Balko's Maid | 110b | 4 | 8 | 61 | 62 | 7hd | 8 | G Miller | 4 | 5 |

P 4:45 Off 4:46 Time 22 4-5 47 1:14
Value to winner $325—C Jardon blk f 4 Neddie—Dark Convent Start GOOD from Gate Won DRIVING Place SAME Sister Reigh got up in the final strides Regal Sun held on gamely Chronology met interference from Isaura in the stretch run Trimotor lost ground rounding the turn Claiming Price $1000
Sister Reigh 35 40 12 40 5 00 Regal Sun 15 60 5 00 Chronology 3 00

**673** ORIENTAL PARK, CUBA — SIXTH RACE 6 Furlongs — George Washington — 3YO&Up — Purse $1500 Handicap

| | | | | | | | | | | |
|---|---|---|---|---|---|---|---|---|---|---|
| (625)Peon | 120b | 2 | 1 | 13 | 1½ | 12 | 1½ | H Krovitz | 2½ | 2½ |
| (650)Lolschen | 105b | 6 | 2 | 2½ | 2½ | 2½ | 22 | H Lemmons | 6 | 6 |
| 650 Boat's Crew | 111b | 4 | 3 | 3hd | 41 | 31 | 3½ | MN Gonzalz | 8 | 8 |
| (642)Scarce | 112b | 9 | 8 | 61 | 5½ | 5½ | 4hd | A Gonzalez | 4 | 4 |
| 650 Esther's Choice | 104 | 1 | 7 | 88 | 88 | 6nk | 5nk | M Quintero | 12 | 12 |
| (602)Free Child | 109b | 8 | 5 | 4nk | 3hd | 4hd | 6½ | A deLara | 12 | 12 |
| 502²Sketchbook | 124b | 5 | 6 | 7½ | 7nk | 86 | 7½ | R Morris | 7-10 | 7-10 |
| 650³Lady Hav | 102 | 3 | 4 | 5hd | 62 | 7½ | 85 | B Goicochea | 12 | 12 |
| ——Quiteno | 116 | 7 | 9 | 9 | 9 | 9 | 9 | F Rodriguez | 6 | 6 |

P 5:15 Off 5:17 Time 22 1-5 46 2-5 1:12 3-5
Value to winner $975—O L Foster b c 4 Petee-Wrack—Eagleton Start GOOD from Gate Won DRIVING Place SAME Peon handled the weight well and, setting a fast pace, held the opposition safe, under pressure Lolschen showed a good performance Boat's Crew was bothered going to the half mile pole Scarce and Esthers Choice away slowly Sketchbook was on the outside all the way, never threatened
Peon 8 20 4 40 3 20 Lolschen 5 60 3 60 Boat's Crew 4 40

**674** ORIENTAL PARK, CUBA — SEVENTH RACE 1 and 1-16 Miles — 4YO&Up — Purse $500 Claiming

| | | | | | | | | | | | |
|---|---|---|---|---|---|---|---|---|---|---|---|
| 652 Whinchat | *101 | 3 | 3 | 2½ | 22 | 22 | 1½ | 1½ | H Lemmons | 2 | 2 |
| (618)Pretty Royal | 112 | 6 | 1 | 12 | 11 | 11 | 2½ | 21 | J Alfonso | 6 | 6 |
| 626⁴Sea Dove | *112 | 1 | 5 | 54 | 51 | 31 | 33 | 32 | E Lindy | 6 | 6 |
| 626 Merry Kin | 115b | 4 | 6 | 65 | 610 | 53 | 45 | 45 | CW Smith | 3 | 3 |
| 652³Beau Bon | 117b | 5 | 2 | 41 | 4hd | 4hd | 55 | 56 | R Root | 8 | 8 |
| (626)Earl Porter | *112b | 2 | 4 | 3½ | 3½ | 610 | 610 | 68 | F Cisneros | 6-5 | 7-5 |
| 644 Fairemus | *107b | 7 | 7 | 7 | 7 | 7 | 7 | 7 | R Diaz | 20 | 20 |

P 5:41 Off 5:43 Time 24 4-5 48 4-5 1:14 3-5 1:42 2-5 1:49 4-5
Value to Winner $325—Mrs M L G Abreu gr f 4 Strathleven—Laura Macey Start POOR from Gate Won DRIVING Place SAME Whinchat under driving outgamed Pretty Royal in final drive Latter held on fairly well Sea Dove on the inside met interference at end (CP$600)
Whinchat 5 80 3 60 2 80 Pretty Royal 6 20 3 40 Sea Dove 3 40

**675** ORIENTAL PARK, CUBA — EIGHTH RACE 1 and 1-4 Miles — 4YO&Up — Purse $500 Claiming

| | | | | | | | | | | | |
|---|---|---|---|---|---|---|---|---|---|---|---|
| 611⁴Bosopi | 110b | 3 | 2 | 1½ | 1½ | 1½ | 1½ | 11 | B Hacker | 2 | 2½ |
| 643³Sandwrack | 112b | 7 | 4 | 5½ | 51 | 2hd | 22 | 22 | A deLara | 3 | 3 |
| 665 Strophe | 105b | 5 | 3 | 42 | 3hd | 3½ | 33 | 35 | T Atkinson | 1 | 6-5 |
| 643 Roping | *112b | 1 | 1 | 3nk | 4½ | 53 | 4hd | 4½ | G Acosta | 12 | 12 |
| 633 Which Blond | 112b | 2 | 5 | 21 | 22 | 4½ | 52 | 53 | MN Gonzalz | 8 | 8 |
| 587 Hill Jimmy | 117b | 8 | 6 | 63 | 610 | 610 | 610 | 610 | W Nertney | 6 | 6 |
| 646 Hail | 105 | 6 | 7 | 7 | 7 | 7 | 7 | 7 | B Goicochea | 20 | 20 |
| 638 Field Day | 117 | 4 | Wheeled | | | | | | R Morris | 6 | 4 |

P 6:07 Off 6:08 Time 25 3-5 50 1-5 1:15 2-5 1:42 4-5 2:10
Value to winner $325—V Arthur b g 8 Sun Flag—Rocker Start GOOD from Gate Won DRIVING Place SAME Bosopi under pressure held Sandwrack safe at end Latter challenged gamely at furlong pole but was not good enough Strophe went very wide in stretch (C P $600)
Bosopi 8 40 3 40 2 40 Sandwrack 3 00 2 80 Strophe 2 60

## REPITIO SU ANTERIOR SALIDA EL CONSISTENTE "PEON", GANANDO DECISIVAMENTE EL "WASHINGTON HANDICAP"

Sketchbook no mostró velocidad alguna, yéndose de hermoso papelazo, no obstante su cotización de menos de dinero parejo. Sanders demostró que están equivocados con él, pues es todo un señor hijo del famoso Reveille Boy. Eneas F venció a sus paisanos en la tercera competencia dedicada a los Cuban Breds

Por «SALVATOR»

El célebre O. L. Foster, cuyo Old Kiokapoo tanto hizo sufrir a los fanáticos algunos años atrás cuando era parroquiano fijo y corrido del Hipódromo de Oriental Park, parece tener un potro de mérito en Peón, el velocísimo hijo de Petee Wrack y Eagleton, ganador ya en el presente mitin de dos Handicaps, el de Harry D. Brown el jueves 15 y el Jorge Washington, corrido éste precisamente en el día de ayer.

Partiendo rápidamente de la tira, como acostumbra, Peón fué resistiendo todos los retos que sucesivamente le fueron tirando, y únicamente al doblar la curva final pareció durante un fugaz instante que Free Child, que avanzaba corajudamente desde el tercer lugar podía romperle el pasodoble al abanderado de Foster; pero allí mismo se abrió Free Child y quedó decidida la carrera, llegando Peón a la meta con cuerpo y medio franco de ventaja, seguido por Lolschen y Boats Crew, que han cogido la manía de ocupar siempre los lugares secundarios detrás de él.

Con su triunfo Peón inscribió su nombre a continuación de los de Seths Hope, Viscose y Kind David, que fueron los últimos ganadores de este Handicap en la etapa feliz de los stakes y clásicos que este año ha sido reanudada.

**Poco lucieron.**

Las decepciones en esta competencia lo fueron Scarce y Sketchbock, especialmente el segundo de éstos, pues Scarce tiene la excusa que había corrido su última a la milla, y esto le restó velocidad en los primeros tramos; pero lo que es Sketchbock, corrió como una burra maromera y no salió del trote en ninguna parte de la carrera.

Morris partió solamente regular con la hija de Zacaweista, y su único interés fué evitar que saliera lastimada la yegua, indicando su demostración que anda muy mal y debe descartársele por ahora, o bien Clyde Fonce tiene en mente los quince mil pesos del gran Handicap final y se propone dedicarse al deporte encantador de lograr que le quiten peso a su pertenencia.

El debutante Quiteño, de la cuadra de Garriga, está aún muy necesitado de carreras, y su jinete Rodríguez, conocedor de esta circunstancia, le facilitó un modesto aperitivo para que fuera desentumeciéndose los músculos, corriendo siempre en la extrema retaguardia de su grupo.

**En la racha**

Las actividades del día hasta la carrera estelar habían sido limitadas a la cuarta victoria del mitin para la veloz Rebekah en la justa inicial, en que Emvee terminó lleno de coraje, y a un triunfo fácil para Crack All en la segunda del programa, dedicada a ejemplares que, habiendo arrancado cuatro o más veces, no habían ni siquiera quedado en segundo lugar.

Después, en la siguiente carrera, se produjo el éxito inicial de su vida para Eneas F., el alzán hijo de Williar Penn y Fusión, que pretende honrar con su actuación en el turf al distinguido abogado y notario camagüeyano Eneas Freyre, tan identificado con Antillo Fernández, Manolo Cadenas y Alberto Inclán.

Eneas F., bajo el astuto entrenamiento del notable doctor Inclán, que retorna al deporte al frente de los «Cuban breds» que fueron propiedad del señor Cadenas, fué acondicionándose compitiendo en pista fangosa, donde se encuentra fuera de su elemento, pero ayer las circunstancias habían variado, pues su único adversario parecía ser Antillo, ejemplar de los hermanos Crespo, que en su anterior salida había perdido con Jarico, compañero de cuadra de Eneas.

Partiendo de la gatera con gran velocidad, Fernandito Fernández optó por reservar su caballo al ver que Albur, Viesca y Antillo se enredaban en un furioso duelo por la delantera, y su política resultó sabia en grado sumo, pues los tres duelistas pronto dieron señales de que el regateo los afectaba, y Eneas F. pudo buscar cómodamente su lugar por fuera, avanzando para darle alcance a Antillo, al que sometió sin gran esfuerzo, triunfando de manera decisiva.

Después de cruzar la meta Eneas fué corrido dos furlones más, para darle aire y prepararlo para el gran Derby final de la temporada para ejemplares de tres años nacidos en la República.

En la cuarta carrera, Samders, cotizado doce a uno, no obstante su magnífica demostración en su salida anterior, puso en ridículo a todos sus adversarios, partiendo en punta fácilmente, seguido por Ethles Choice y Jarico y sin sentir las 119 libras que cargaba sobre el lomo, se fué alejando cada vez más del grupo para triunfar en un galope, habiendo sufrido en esta carrera algunos desperfectos los leones de manos de Raúl Perera y otros buenos muchachos a los cuales no se les puede pasar globitos como ése.

Chronology y Trimotor, ambos de favoritones de siete a cinco, fracasaron en la quinta, decidiéndose la carrera encima de la misma meta, al resistir Sister Reigh un poco más que el inesperado Regal Sun, que había estado dando la norma de velocidad en todo el trayecto.

## SELECCIONES Por «SALVATOR»

**PRIMERA CARRERA.—RECLAMABLE**
**Seis furlones. Para ejemplares de 4 y más años. Premio: 300 pesos.**
**BEST BUTER: Es el másT veloz.**

Best Butter .. .. .. 112 Partirá en la punta y a cogerlo.
Threems .. .. .. 117 Su forma lo hace el adversario.
Iquique .. .. .. 117 Ayer me lució algo adolorido.
Blind Playdema .. .. .. 112 En su última corrió mal.
Penway .. .. .. 107 Es un posible competidor.
Shakky Ann.. .. .. 107 No está corriendo del todo mal.

**SEGUNDA CARRERA.—RECLAMABLE**
**Seis furlones. Para ejemplares de 3 y más años. Premio: 500 pesos.**
**BRYONIN: No tengo gran fe.**

Bryonin .. .. .. 112 Viene de competir con mejores.
Spindletop .. .. .. 104 Hace mucho tiempo que no compite.
Alwintour .. .. .. 114 Si entra tiene mucho chance.
Merab .. .. .. 112 Este moro luce sumamente peligroso.
Good Friday .. .. .. 112 Fuerte finalista; es posibilidad.
Sugar Daddy.. .. .. 112 Su posición interior le favorece.

**TERCERA CARRERA.—RECLAMABLE**
**Milla y 60 yardas. Para ejemplares de 4 y más años. Premio: 400 pesos.**
**OPEN BOCK: Es la velocidad.**

Open Book .. .. .. 103 No es seguro que llegue aquí.
Mazurka .. .. .. 115 Lo están corriendo muy a menudo.
Tom Jack Jr.. .. .. 115 Otro candidato de gran fuerza.
Roping .. .. .. 110 El mejor finalista de este grupo.
Silk Covering .. .. .. 110 Parece ir perdiendo su forma.
Titanical .. .. .. 110 Ha tenido algunos destellos.
También correrán: Westko, 110, Toike Oike, 108; Packaway, 108; Rose, 112; West Sea, 112; Disruption, 110; Luke Connell, 112; Golden Pigeon, 110.

**CUARTA CARRERA.—RECLAMABLE**
**Seis furlones. Para ejemplares de 3 y más años. Premio: 500 pesos.**
**HARRY CAINE: Ligerito y veloz.**

Kerry Caine .. .. .. 97 Sus últimas son muy buenas.
Johnny Q.. .. .. 107 Un debutante que es peligroso.
Day Go Byo.. .. .. 111 Es el mejor finalista del grupo.
Pernelle .. .. .. 106 Corre mejor de lo que ha mostrado.
También correrán: Mairim, 102; Gay Prank, 106; Spirited, 101; Moon Bow Man, 114; Agipeta, 102; Fast Agent, 102 y Royal Wanton, 106.

**QUINTA CARRERA.—RECLAMABLE**
**Seis furlones. Para ejemplares de 4 y más años. Premio: 500 pesos.**
**DONA MONTEZ: Partiendo rápido.**

Dona Montez .. .. .. 108 Ha tomado magnífica forma.
Letselope .. .. .. 111 En manos de D. Carlos mucho peligro.
Very Much .. .. .. 111 También tiene su chancecito.
Arctid Land .. .. .. 111 No es la misma de siempre.
También correrán: W. Rooks, 113; Attainment, 1111; Flo Along, 111; Uma, 106 y Courtneys Pot, 116.

**SEXTA CARRERA.—RECLAMABLE**
**Milla y 60 yardas. Para ejemplares de 4 y más años. Premio: 500 pesos.**
**WAYALOFT: Está en forma brutal.**

Wayaloft .. .. .. 111 Puñal conoce bien este caballo.
Fez.. .. .. .. 111 Parece haberse puesto en forma.
Old Sweety .. .. .. 106 En su última lució sólo regular.
Wee Call .. .. .. 111 Caballo de fotutazos.
Last Romance .. .. .. 111 Hoy pudiera mejorar aún más.
También correrán: The Wink, 111; Marty, 111; Aunt Carol, 106; Many Moons, 111 e Idolatry, 111.

**SEPTIMA CARRERA.—RECLAMABLE**
**Milla y 60 yardas. Para ejemplares de 4 y más años. Premio: 500 pesos.**
**FOUR BAGGER: Mejorará hoy.**

Four Bagger .. .. .. 108 Su última carrera fué algo rara.
Flying Orphan .. .. .. 108 Un competidor algo peligroso.
Curves.. .. .. .. 100 Va ligerito y está bien.
Very Busy .. .. .. 106 Parece muy fuerte el grupo.
Idle Flirt .. .. .. 106 Va para atrás este animal.
También correrán: My Katherine, 100; Sally May, 102; Burning Billows, 111; Veilstar, 105; Mad Shirley, 111 y Sweeping Vine, 106.

**OCTAVA CARRERA.—RECLAMABLE**
**Milla y octavo. Para ejemplares de 4 y más años. Premio: 500 pesos.**
**COLOR SALUTE: Nieto de Man O-War.**

Color Salute.. .. .. 116 Flus para cargar este peso.
Strophe .. .. .. 105 Salió a correr ayer también.
Blind Sage .. .. .. 111 La distancia puede perjudicarlo.
Gay Boy III .. .. .. 107 En su última no lo hizo mal.
También correrán: Rustic Joe, 105; Bunky, 106; Grand Villa, 107 y Bank Nite, 106.

## ESTO SUCEDERIA SI EL CENTRO GALLEGO VENCIESE AL IBERIA Y LA JUVENTUD AL CONJUNTO QUE ENTRENA TONY CASTAÑEDA

Con la victoria de los asturianos el próximo domingo, éste se pondría sólo a tres puntos del primer lugar. Lamentable el estar cambiando de entrenador, como de jugadores

Por «PETER»

El Deportivo Puentes Grandes continúa en el primer lugar del Campeonato, con un punto de ventaja sobre los Campeones Nacionales del Club Deportivo Centro Gallego. Y los «alacranes» también les sacan un punto de diferencia a los teams del Iberia y del Hispano, que se encuentran empatados en el tercer lugar. El Hispano no sólo ganó dos puntos esta semana, sino también aumentó su porcentaje de goal-average con 38 puntos.

A continuación publicamos el estado de la justa:

| Equipos | 1 | 2 | 3 | 4 | 5 | G | Gf | Gc | Ga | Ps |
|---|---|---|---|---|---|---|---|---|---|---|
| 1—Puentes Grandes .. .. .. | P | 1 | 1 | | 2 | 4 | 11 | 6 | 647 | 10 |
| 2—Centro Gallego .. .. .. | | E | 2 | 2 | | 4 | 14 | 12 | 538 | 9 |
| 3—Iberia .. .. .. | | | T | 1 | 2 | 3 | 12 | 15 | 444 | 8 |
| 4—Hispano .. .. .. | 2 | | | E | 1 | 3 | 9 | 11 | 450 | 8 |
| 5—Juventud Asturiana .. .. | | | | | R | 2 | 11 | 13 | 458 | 5 |
| Juegos perdidos .. .. .. | 2 | 3 | 3 | 3 | 5 | | | | | |
| Totales: .. .. .. | | | | | | | 57 | 57 | — | 40 |

LOS EMPATES: Los juegos de Campeonato en los que se han registrado división de honores, han sido cuatro: Iberia e Hispano, empataron a uno; Hispano y Juventud, a dos; Puentes Grandes y Centro Gallego, a cero, y Puentes Grandes e Iberia, a uno.

Del primer lugar al último, en el estado del Campeonato Provincial, hay una diferencia de cinco puntos, que equivale a dos juegos y medio. ¿Es acaso esto una ventaja tan grande para llevarse las manos a la cabeza? Creemos sinceramente que no. A cada team les falta por jugar una docena de juegos, y en ese trayecto que durará, por lo menos, quince semanas, ¿cuántas cosas raras no sucederán en nuestro torneo? Incluso, puede darse hasta el caso de que se inviertan las cosas, y el equipo que ocupa ahora el puesto de leader, termine al finalizar la justa con el llamado «farol rojo».

El hecho de encontrarse el team en el último lugar parece que ha motivado la renuncia de José Dunjó, como Entrenador de los «toros». La noticia la dieron el martes en la reunión de la Federación y la gente no quiso darle crédito, pero desgraciadamente se ha confirmado con el nombramiento del «Viejo Zorro», Fernando Rodríguez, para sustituirle. Y decimos esto se desgraciadamente, porque consideramos muy perjudicial el que un team esté cambiando de preparador, o de jugadores. Y ahora jque el team de los desvelos de José Fernández Rodríguez, de Jesús Lacera, Braulio Villar, de Facundo y otros distinguidos amantes de las sedas deportivas de la Juventud, está en el último lugar, es cuando más necesidad tienen de que haya moral en el conjunto, ya que la moral es una de las cualidades principalísimas en los conjuntos que rinden efectividad.

Haya partido de Dunjó, o del alto mando actuar, la renuncia del Entrenador, es de lamentar por el detalle que apuntamos. El sustituto de Dunjó, afortunadamente, es hombre que además de conocer el asunto que se le ha encomendado, sabe bastante bien las interioridades del cuadro de la Juventud, y como es natural, en pocos días, estará «al hilo», y podrá conseguir aunar los valores deportivos que tiene a mano, para que éstos puedan desarrollar más efectividad de lo que ha dado hasta ahora. Y nosotros, como deportistas, que gustamos de ver luchas reñidas, de presenciar Campeonatos discutidísimos, quisiéramos que así fuera, razón por la que le deseamos al viejo amigo Fernando Rodríguez, un poquito más de suerte de la que ha tenido el Entrenador que acaba de abandonar el escenario.

El señor Luis López Secretario de la Sección de Propaganda del a Juventud Asturiana, nos avisa que el próximo lunes, día 26, habrá junta de Directiva, con carácter ordinario. Y lo anuncia por este conducto para conocimiento de los directivos, rogándoles al mismo tiempo la mayor puntualidad. Se cita, como siempre, en primera convocatoria, a las ocho y media, y a las nueve, en segunda convocatoria.

**Varios fanáticos, Habana.** — Ayer contestamos la pregunta que nos hicieron acerca del Nacional, de Montevideo. Hoy les damos las otras respuestas a las preguntas que nos hicieron.

—El equipo del Centro Gallego existía ya en el año de 1927, que fué cuando se jugó con los uruguayos. Este año jugaron el Campeonato ocho Clubs: Fortuna, Juventud, Cataluña, Olimpia, Vigo, Hispano, Centro Gallego e Iberia.

—El partido internacional en que Vallana (Pedro), metió un goal en su propia portería, de un fallo, se celebró el 25 de mayo, de 1924, contra Italia, correspondiente a la VIII Olimpiada, jugado en Colombes. El match lo ganó Italia, 1x0 y ese goal lo anotó Vallana, como decimos, en un fallo, al tratar de intervenir en un remate de Baloncieri, interior izquierda. Fué muy lamentable este fallo, no sólo porque decidió el match, sino por que Vallana, según atestigua en su libro, José María Mateos, fué el mejor de los veintidós jugadores.

El programa del próximo domingo tiene dos juegos de suma importancia. El Centro Gallego tiene que defender su posición contra los muchachos del Iberia, y los de la Juventud, se enfrentarán con los leaders del Campeonato. Un triunfo de los astures, borraría gran parte de esa mala impresión que tienen ahora sus parciales, ya que el equipo se pondría en siete puntos, sólo a tres se diferencia del primer lugar.

## LORENZO GOMEZ NAYA NO PUDO EMBARCAR EN EL DIA DE AYER, JUEVES

Lorenzo Gómez Naya, el boxeador español, no pudo salir ayer rumbo a los Estados Unidos, según hubimos de informar.

Anoche nos visitó para decirnos el motivo: «Estaba esperando el permiso de la Inmigración de los Estados Unidos, pero lo que recibí fué una carta de mi manager en la que me dice que aún no ha podido conseguirlo pero que no desespere porque será cuestión de dos o tres días.»

Según las noticias que tenemos, el debut de Gómez Naya en New York será con un griego. Esto es, si como esperamos, logra embarcar, como nos dice y le aseguran a él, dentro de dos o tres días.

## JARRO Y COSTALES CON EL CUBANELECO EN LA SERIE PROXIMA

Con ellos tendrán un buen equipo para la serie contra México y Puerto Rico

Ya está todo listo para el recibimiento a los atletas basketbolistas mexicanos y puertorriqueños que arribarán a la Habana dentro de pocos días para participar en la Gran Serie Internacional de Basket Ball que organiza la Dirección General Nacional de Deportes, como parte del Segundo Carnaval Deportivo de Invierno.

El equipo de Puerto Rico, sin duda el más potente five en la historia deportiva insular, llegará a la Habana el lunes, a las cinco y media de la mañana a bordo del vapor «Cuba de la empresa Naviera, y el propio lunes embarcan en Veracruz las esrtellas aztecas, llegando a nuestra capital el jueves próximo en el vapor «Siboney».

El primer gran match de la serie se celebrará el día primero de marzo en el Palacio de los Deportes, enfrentándose el equipo borinqueño con los Ases del Cubaneleco. El bello palacete de la calle de San Carlos lucirá en esa noche sus mejores galas para recibir con honor no sólo a los atletas visitantes, sino a los miles de fanáticos que desde temprana hora invadirán las graderías con objeto de alcanzar los mejores puestos.

Puerto Rico nos envía un equipo poderoso. Más fuerte aún que la Selección que derrotó a la Selección «Habana» por el trofeo «Jaime Mariné» en el reciente viaje que los basketbolistas cubanos hicieran a San Juan, y podemos anticipar que la calidad del juego, el team work y las condiciones del quinteto borinqueño causarán sensación. Sobre todo los fanáticos cubanos habrán de emocionarse con el juego que desarrollan las dos estrellas máximas del team puertorriqueño. Prado y el popular «Rafitas», los mejores canasteros que ha producido la hermana isla.

El team del Cubaneleco, que tiene a su cargo abrir la serie a los rivales insulares, está en su mejor forma, contando con el espectacular Fico López, Eddy Gutiérrez, Agudo y Quintela, y para el juego inaugural será reforzado con Jorge Jarro y Manolo Costales, el primero de los cuales jugó contra los borinqueños en San Juan el pasado mes de noviembre y conoce a la perfección el estilo y la forma de juego de los visitantes.

## CARMELO FENNOY, GRAN BOXEADOR ESPAÑOL, YA VIENE PARA LA HABANA

Carmelo Fenoy, el mejor boxeador de la hora actual, ya es seguro que viene a la Habana. Trabajo le ha costado a Luis Felipe Gutiérrez conseguir que viniera esta estrella del boxeo hispano a Cuba, pero como «Labor omnia vincit», Pincho ha logrado el éxito gracias a su constancia a través de varios meses.

Los amantes del buen boxeo, que gozaron con las perfomances de Hilario Martínez, tendrán pronto la oportunidad de ver en acción a Carmelo Fenoy, que ha llamado poderosamente la atención de los críticos más exigentes de Europa.

Carmelo Fenoy peleará también en los Estados Unidos, después que lo haga en la Habana.

M.E.C.D. 2016

# SOLICITA BAYAMO DE LA CONSTITUYENTE QUE CUMPLA EL ACUERDO TOMADO EN GUAIMARO EN EL AÑO 1869

## DE ACUERDO CON LO DISPUESTO POR SANIDAD SERA SANEADO EN BREVE EL MERCADO DE COLON

### Brigadas de peones municipales comenzarán próximamente su higienización. Informa la Audiencia a la Alcaldía sobre el recurso contencioso presentado por la entidad Havana Docks

Cuadrillas de jornaleros de los Fosos Municipales, bajo la supervisión del Departamento de Urbanismo, están saneando urgentemente todos los locales, rincones y pertenencias del Mercado de Colón, a fin de satisfacer la demanda hecha por la Secretaría de Sanidad.

Particularmente, el amplio patio del vetusto edificio ha sido objeto del celo de los peones del Municipio.

La limpieza general finalizará hoy.

**Informa la Audiencia sobre los recursos de la Havana Docks Co.**

La Audiencia de La Habana, ha informado a la Alcaldía, que en el recurso contencioso administrativo establecido por la Havana Docks Corporation, se ha dictado auto teniendo por desestimado al recurrente y en firme la resolución Alcaldicia de 4 de julio de 1938 que declaró inadmisible el recurso de reforma interpuesto por la expresada Compañía en relación con el impuesto territorial a que están sujetos los Muelles de San Francisco, Machina y Santa Clara, los que explota al amparo de una concesión del Estado.

Al propio tiempo informa haberse dictado resolución declarando caducado el derecho del recurrente y firme la resolución de la Alcaldía de 17 de marzo de 1939 que declaró no haber lugar a sustanciar otro recurso de reforma interpuesto por la Compañía Havana Docks, esta vez contra acuerdo adoptado por la Junta de Amillaramiento.

Sobre este interesante particular ya la Alcaldía resolvió de acuerdo con la Compañía reclamante rebajándole el impuesto que se le había asignado por la Junta de Amillaramiento, de manera que quedaron conformes ambas partes.

**Aprobado el reparto del Gremio de Ferretería**

El Alcalde interino ha dictado una resolución aprobando el proyecto de reparto de cuotas contributivas confeccionado por el Gremio de Almacenes de Ferreterías, resolviendo los recursos presentados, unos de acuerdo con la Comisión de Impuestos Industriales y otros en contra.

Resolvió contra el dictamen de la Comisión, el recurso presentado por el contribuyente Juan Joaquín Otero, al que se le había asignado una cuota de $495.00 contra la de 300 pesos que estimaba el reclamante debía pagar, y declaró sin lugar el recurso de Rafael J. García Barbón a nombre de The Sherwin William Co., al que la Comisión Gremial le asignó una cuota de 798.25 contra la de $495.00 que estimaba justa el reclamante, resolución que se dicta en contra del dictamen de la Comisión de Impuestos, así como la protesta establecida por José Fernández y Cía., contra la cuota de $600.00 cuando estimaba que la justa era la de 400 pesos.

Fundamenta sus resoluciones la Alcaldía en «que, según lo ha declarado el Tribunal Supremo de Justicia, son los impugnadores del proyecto los que vienen obligados a demostrar que se ha prescindido de la recomendación del legislador para que la impugntción pueda estimarse, según sentencia número 73 de 3 de Noviembre de 1926 y en el presente caso no se han aportado elementos de prueba capaces de desvirtuar la clasificación realizada».

**Movimiento de Fondos**

La recaudación obtenida en la Tesorería Municipal el día 21 del actual, según la nota facilitada por el Contador, fué como sigue: Por Ejercicio Corriente, $4,332.64; por Resultas, 1,220.08; para el Consejo Provincial, $900.64; y por Plumas de Agua, $718.06.

La existencia en Caja por todos conceptos, es de $277,400.33, dividida en esta forma: De Ejercicio Corriente, $12,572.46; de Resultas, $22,914.70; del Presupuesto Extra, $79.20; del Consejo Provincial, $42,352.55; Depósitos del Estado, $41,853.87; del Acueducto de Albear, $1,693.99; y por Depósitos de todas clases, $156,243.56.

**Bailarina europea en la escuela «A. M. Aguayo»**

Esta tarde, a las seis, y en el salón de actos de la Escuela Municipal «Alfredo M. Aguayo», el Departamento de Cultura presentará al alumnado a la notable bailarina europea Dvora Lapso, que goza de fama internacional por su sistema de enseñanza en la materia.

Existe el propósito aprovechar la estancia en la Habana de esta artista para que ofrezca un Recital de Danzas en el Anfiteatro.

**Trasmisión de Dominio**

Conoció la Administración Municipal de las siguientes trasmisiones de dominio, verificadas ante distintos notarios de esta capital:

Ramón Pablo Alvarez Heros, vendió a Secundino Sánchez Vázquez, la casa calle Baños 603 en el Vedado, con 308 metros, en $9,000.00.

Rosa Rivero Aguiar, vendió a Edelia y Ramón Rivero, la casa calle «E» 258 en Lawton, en 4,500.00.

Y José Antúnez Montalván, vendió a Manuel Couceiro y Martínez, la casa calle Línea del Este, entre Gral. Lee y Luis Estévez, con 198 metros, en $2,350.00.

**Licencias de Fabricación**

Han solicitado licencia de la Alcaldía para nuevas construcciones en esta capital, los señores Santiago Milián Esquivel, para un edificio de tres plantas en Calzada entre 18 y 20 en el Vedado Serafín Rodríguez, para una casa en Pocito entre San Luis y Reyes; y Francisco Prases, para una casa en San Mariano entre Lombillo y la Rosa en el Cerro.

Todas esas licencias serán extendidas gratuitamente, de acuerdo con la legislación de marzo 23 ppdo.

## *Más adhesiones al acto Pro-Patria y Reafirmación Católica de mañana*

Se puede decir, sin exageración alguna, que es delirante el entusiasmo que existe en toda la Isla para el gran acto Pro-Patria y Reafirmación Católica que tendrá lugar el día 24 en el Teatro Nacional y en el Parque Central.

En el breve tiempo de cinco días —cosa asombrosa— se ha despertado el espíritu patriótico y religioso de todos los ciudadanos y todos, sin excepción, los que sienten interés conjuntamente por las causas de Dios y de la Patria, se aprestan, unos a concurrir, otros a manifestar su adhesión, por encontrarse distantes.

La Banda Municipal, gentilmente cedida por nuestro Alcalde, ejecutará selectos números en el intermedio de los discursos. Harán uso de la palabra las siguientes personas: Doctores Luis C. Bello, Arturo Fernández, Oscar Barceló, Julio Morales Gómez, Margarita López, señorita Clara Moreda y doctor Manuel Dorta Duque, que hará el resumen del acto.

Ha sido hecha una invitación especial a los veteranos de la independencia. Es un acto patriótico y de reafirmación de fe católica. Más patriotas y más creyentes que nuestros veteranos, difícilmente los encontraremos en Cuba.

En el acto del 24 de febrero en el «Nacional» y en el Parque Central (ambos resultarán pequeños) se proclamará, de una manera firme y decidida, que Cuba es católica y que los católicos de Cuba, sin excepción alguna, hayan o no nacido en ella, la aman. Jamás se puede esperar de un católico de Cuba un acto de desafecto o de deslealtad a la nación cubana.

Acuda, católico. Acredite con su presencia que la sociedad cubana, en su mayoría inmensa, casi en su totalidad, es cristiana. La doctrina de Cristo la nutre, la fortalece, la alienta, la hace digna y la liga, fuertemente, a esta amada tierra que fué bendita desde su descubrimiento, que la hicieron bendecir los libertadores, que la siguen bendiciendo sus hijos buenos. El 24 en el Nacional o en el Parque Central. A las dos de la tarde. Es la consigna.

**Clara Moreda Luis.**

**ADHESIONES**

De Santiago de Cuba: Familia Llivina Parajón, familia Solé, familia Mamsden, familia Planos Espinosa, Felicitas Cuervo, familia Rivas Echevarría, Isabelinas de Santiago, familia Fernández, familia Bory, familia Goya, Pérez Echevarría, familia Izquierdo, familia Real Douglas, familia Cónsul, Forment Antonetti, Emilio Labrador, familia Portuondo, familia Labrador, Consejo Santiago 2,316 de los Caballeros de Colón, familia Sabater Real, empleados católicos Sobrinos Abascal, familia Sabater, Goya y Sabater, familia Alvarez Matamoros, Herrera García. Envía su bendición al acto el Ilustrísimo y Reverendísimo señor Arzobispo de Santiago de Cuba, Monseñor Valentín Zubizarreta, el Prelado veneradísimo, no sólo por los santiagueros, sino por toda Cuba.

De Victoria de las Tunas: Doctor Batallán, Carmen Vierio, María Batallán, Leonardo Zeik, Miguel Zeik, Bertha León, Enrique Gallardo, Zoila Parra, Enrique Salgado, Zoila Zamora, Ofelia Zayas, Concepción García, Rafael Zayas, Georgina Ibáñez, Claudio Rodríguez, William Zeik, Carolina González, Juan Simón, Francisca García, Victoria Zeik, Antonio Yabor, Joaquina Castroü doctor Manuel Cossío, Manuel Sánchez Cruz, Angel Collada, Isabel Collada, Lucas Cruz, Belén Aquino, Mariano Vidal, Pilar Vidal, Asunción Hechevarría, Clara Montero, Eduardo Toledo, Carmen García, Lucrecia Argüelles, Felicia Irizarri, Antonia Medina, Virginia Medina, Pastor Fernández, Mercedes Vidal, José Vidal, José María León, Domingo León, Alberto Zik, Jorke Zeik, Matilde Yabor, Sara Batallán, Blanca Martínez, Benjamina Martínez.

De la Habana: Alfredo Gatell, Conchita Bandujo, Herminia Suárez, Presidenta de la asociación Amor Hermoso de la Iglesia del Carmen; Pía Unión Santa Teresita, Iglesia del Carmen, señora de Alvarez, Presidenta; Asociación Antiguas Alumnas del Colegio María Teresa Comellas, Ernestina M. de Mestre, Presidenta de la Pía Unión San José, Iglesia del Carmen; Cofradía del Santísimo de Monserrate con trescientos socios, Zéndegui, Rector; Carmen Dorado, Presidenta Antiguas Alumnas Ursulinas; Fernando Canto y familia, Eugenio de Sosa, Secundino Baños, Presidente Archicofradía de los Desamparados con trescientos asociados, Fernando Díaz de la Rionda, Diputado Primer Distrito Caballeros de Colón; Hortensia Aguilera, Ministra Tercera de la Orden del Carmen; familia Sardiñas Zamora, Asociación de Padres de Familia del Colegio Nuestra Señora del Pilar de las Religiosas de Amor Hermoso, Anita Cortés, Presidenta de las Hijas de María, Parroquia del Carmen; Emelina Villageliú, Presidenta Asociación Santa Marta, Iglesia del Carmen; Francisco Moreno, Ministro de la Tercera Orden, Iglesia del Carmen.

De Matanzas: Alumnas del colegio «La Milagrosa», Asociaciones Hijas de María y Santos Angeles del Colegio «La Milagrosa», Asociación Nocturna de Matanzas, Hernández, Presidente; T. Hernández, Director Academia Pascal; Francisca Díaz, Secretaria Apostolado Oración Versalles; Rodríguez, Presidente Grupos Juventud Católica de Matanzas; Lola R. Vidal Argüelles, Presidenta trescientas ex-alumnas colegio Virgen Milagrosa; padres niñas Colegio San Vicente, padres niñas pobres aula gratuita Colegio San Vicente, Luisa Ramírez, Presidenta; María Quirós.

Pinar del Río: Padres Escolapios, Alumnos, Antiguos Alumnos y Padres de Familias del Colegio de los Escolapios, Asociación Hijas de la Caridad.

Camagüey: Ropero de Pobres María Reparadora, Brianda Zayas Bazán, Presidenta; Congregación Santa Ana de María Reparadora, Belén Carnesoltas, Presidenta; Escuela Gratuita de María Reparadora, Luisa de Sosa, Presidenta; Asociación señoras Adoración María Reparadora, Angela Garriga, Presidenta; doctor Arango Leal y familia, viuda del General Recio y familia, Enrique Horstman y familia, Pía Unión Sagrado Corazón, Rita Rodríguez, Presidenta Venerable Orden Tercera Dolores; Dolores Betancourt, Priora; Comité Padres de Familia Colegio Escolapios de Camagüey, doctor Martínez Lamo, Presidente; Gobernador Provincial, Roberto Pérez Lara, Francisco Don, Alcalde Municipal y firmas de dieciséis abogados, trece médicos, seis procuradores públicos, cuatro dentistas, cinco ingenieros y sesenta y cinco comerciantes, industriales, etcétera.

Guanabacoa: Damas Católicas, Asociación de Hijas de María, Rosalía Betancourt, Presidenta; Asociación de Maestras Católicas.

Cruces: Catequesis de Cruces, Adela Ugalde, Presidenta Asociación Apostolado Oración; Congregación Hijas de María, Clara Pérez, Presidenta; Asociación Caridad del Cobre, Carmen Corris, Presidenta.

Colón: Asociaciones Apostolado, Hijas de María y Pía Unión Santa Teresita; Nena Caro de Valdés, Obdulia Alonso y Cándida González, Presidentas Caballeros Colón Unión 55; Segundo Pla, Presidente.

Nuevitas: Asociación de la Caridad, Apostolado de la Oración, Asociación del Carmen, Congregación San José, Congregación San Rafael, Adoradores Nocturnos, Asociación María Auxiliadora, Congregación del Jueves Santísimo, Congregación del Santo Sepulcro, Congregación Santa Teresita, Congregación Santa Rita, Congregación Catequistas, Federación Juventud Católica, Congregación de San Antonio, Congregación San Benito, ongregación de San Vicente, Caballeros Católicos, Asociación de Padres de Famalia.

Cárdenas: Asociación Pajes Santísimo, Blanca Solís, Tesorera; Pía Unión de Santa Teresita, Clara Aragón, Secretaria: Damas Catequistas, Aurora Pérez Maribona, Secretaria; Terciarios Franciscanos, Lurió, Ministro; Corte de La Salud, Madres Católicas, Asociación Hijas de María, Juventud Católica, Grupo Federado Champagnat, José Alvarez García, Presidente; Roberto Barro Almeida, Secretario.

Guantánamo: Grupo Masculino Federado de Santo Tomás, ex-Alumnos del Colegio Trinita Soler, setecientas cincuenta socias Apostolado, quinientas cincuenta socias Asociación Caridad, Conferencias San Vicente de uno y otro sexos, cuarenta catequistas de la parroquia, ciento cincuenta socias Asociación Hijas de María, Unión 37 Caballeros Católicos, Federación Central San Antonio, Asociación Milagrosa, Colegio Católico Trinita Soler.

Florida: Doctor Silva, Secretario Caballeros Católicos, por Cofradía Catequística; Hijas de María, Apostolado de la Oración, Asociación Nuestra Señora del Carmen, Parroquia en pleno con los católicos de Céspedes, Estrella, Piedrecitas; Central Florida, Agramonte; poblados de San Jerónimo, Marababomba y más de veinticinco mil católicos. Dice este mensaje en su final: Viva Jesucristo; arriba Cuba; la queremos muy alta, cerca de Dios, con Dios y para Dios.

San Cristóbal: Cofradía del Santísimo Ropero, Santa Teresita y Catequistas de la Doctrina.

Lugareño: Federación Juventud Católica, Grupo María Auxiliadora.

Güines: Familia Nieto Piñeiro Osorio.

San Antonio de los Baños: Asociación Hijas de María.

Santa Clara: Doctor Angel Alvarez García.

Guáimaro: Asociación Padres de Familia Colegio Salesianos.

# C R O N I C A   C A T O L I C A

## PROGRAMA DE LOS DIVERSOS ACTOS CATOLICOS QUE SE ANUNCIAN PARA MAÑANA EN LOS TEMPLOS HABANEROS

**En la Iglesia de Reina**

La Archicofradía del Purísimo Corazón de María de la Iglesia de Reina, celebra los siguientes cultos por la conversión de los pecadores:

A las ocho de la mañana, ofrecimiento de las obras del día al Señor, por intercesión del Purísimo Corazón de María, Comunión, misa cantada, plática por el director, Reverendo padre José María Aboy, SJ. Después de la misa consagración al Purísimo Corazón de María.

A las nueve de la mañana, la junta mensual en el lugar de costumbre.

Se ruega la asistencia a los cofrades y se invita a los fieles a orar por la conversión de los pecadores, con lo cual prestamos un beneficio inmenso a toda la humanidad. Por el pecado entró la Muerte en el mundo y todos sus males. A mayor suma de pecados, mayores serán nuestros males, y en sentido inverso, reduciendo el número de pecadores, reduciremos nuestros males, pues la mayoría de las veces, Dios nos hiere, nos castiga, no para aniquilarnos por nuestros pecados, sino para que el pecador, conociendo sus yerros y maldades se arrepienta y viva, pues el Señor, quiere que el pecador sea sano y salvo.

**En la Iglesia de Nuestra Señora de la Caridad**

La Oración de Nuestra Señora del Sagrado Corazón de Jesús de la Iglesia de Nuestra Señora de la Caridad, celebra a las ocho y media de la mañana, la misa y plática mensual por el director, Reverendo padre Modesto Galofré, rector de las Escuelas Pías de Guanabacoa.

La camarera, señorita Conchita Bandujo Troncoso, suplica la asistencia a los asociados e invita a los fieles.

**En la Iglesia de la Merced**

Celebra la función mensual, la Muy Ilustre Archicofradía de la Esclavitud de la Merced:

A las ocho de la mañana, misa cantada y ejercicio.

Después de estos cultos, se tendrá la Junta en el lugar acostumbrado.

El director, padre Bruno García, CM., ruega la asistencia a los cofrades e invita a los devotos de Nuestra Señora de la Merced.

**En la Iglesia de María Auxiliadora**

Se celebran, conjuntamente, los Sábados Perpetuos de María Auxiliadora con la función mensual de la Archicofradía de María Auxiliadora.

El urograma es el siguiente:

A las siete y cuarto de la mañana, misa armonizada.

A las ocho de la mañana, misa de ejercicio y bendición de María Auxiliadora.

A las ocho y media de la mañana, misa armonizada.

A las cinco de la tarde, Santo Rosario, ejercicio de los sábados, cánticos y bendición de María Auxiliadora.

Invita a estos cultos marianos, el capellán del templo salesiano de Teniente Rey y Compostela, doctor Carlos Menéndez Romero, SS.

**Sección Adoradora Nocturna de La Habana**

Celebra la Vigilia ordinaria de turno en la Iglesia de San Francisco, de Cuba y Amargura, con arreglo al siguiente programa:

**Viernes 23:**

A las diez de la noche, exposición de Su Divina Majestad, oraciones, acto de homenaje a Jesús Sacramentado, presentación de las súplicas de los adoradores a Jesús Sacramentado, para que se digne despacharlas favorablemente, canto semitonado de Maitines del Oficio del Santísimo Sacramentado. A continuación, las horas de guardia, ante Su Divina Majestad. Los adoradores, de cuatro en cuatro, velan una hora, rezando semitonado, el Oficio del Santísimo Sacramento, a dos coros.

A cada media hora de vela, acto de Desagravio del padre Llopart, SJ.

En la hora de doce a una, Trisagio y visita del día a Jesús Sacramentado, según el método de San Alfonso María de Ligorio. Esta hora es para los adoradores, que no puedan, o no sepan, leer el latín, como un ciego, uno que no sepa leer, etc.

La Sección de Madrid tuvo un ciego tan fervoroso adorador, que compuso para uso un ritual.

A las cuatro y media de la mañana, concluyen las horas de guardia con el rezo de Vísperas y Completas, terminado el cual, todos los adoradores se reúnen en el templo.

**Sábado 24:**

A las cuatro y media de la mañana, Santo Rosario, acto de Desagravio con los brazos en cruz, implorando la paz para el mundo, oraciones de la mañana y de preparación para la Sagrada Comunión.

A las cinco de la mañana, misa, Comunión, bendición, reserva y retirada de la Guardia Real Nocturna de Jesús Sacramentado.

Esta será aplicada en Desagravio de la grave ofensa, que cometen contra Dios, los que están convirtiendo el Santo Tiempo de Cuaresma, en tiempo carnavalesco, y por el buen éxito del mitin, que el 24 se celebrará por los católicos en el teatro Nacional.

**Fiestas a Nuestra Señora de la Caridad**

En la Iglesia de San Francisco, la Cofradía de Nuestra Señora de la Caridad, celebra los siguientes cultos:

A las siete y media de la mañana, misa de Comunión general.

A las nueve de la mañana, misa solemne, sermón y procesión por las naves del templo.

Una vez terminada esta función, tendrá lugar una grandiosa audición de órgano, por el profesor de fama mundial, Hermann, el cual interpretará un selectísimo programa.

El director, Reverendo padre fray José Sarasola, OFM., invita a estos solemnes actos, a los cofrades y fieles.

**En la Iglesia de la Caridad**

A las nueve de la mañana, misa solemne, sermón por el Reverendo padre doctor Alfredo Llaguno y procesión por las naves del templo.

El párroco, Monseñor Eduardo Ferrer, invita a las Hijas de Nuestra Señora de la Caridad y a sus devotos, a tan solemnes actos.

**Agrupación Católica Obrera Nacional**

A las siete y media de la mañana, salida de Reina para el colegio de Belén.

A las ocho de la mañana, misa de Comunión en la capilla del colegio.

A las nueve de la mañana, desayuno, Asamblea y juegos.

A las once de la mañana, salida del colegio de Belén para la cervecería La Polar.

A las doce del día, el almuerzo que no pudo celebrarse el 10 de Octubre del año pasado de 1939.

Invita el Asesor de la Agrupación Católica Obrera, doctor Gabriel A. Amenábar.

**En los demás templos**

Por la mañana, las misas, que se acostumbran a celebrar los días que no son de fiesta religiosa.

Por la tarde, Santo Rosario, lectura espiritual, visita a Jesús Sacramentado y Salve cantada.

**Ayuno con abstinencia de carne**

Hoy, viernes 22 del actual, es día de ayuno y de abstinencia de carne.

**Fundación de una Agrupación Juvenil en el Servicio Doméstico**

El día 24 de Febrero, a las nueve de la mañana, quedará fundada una Agrupación Juvenil Católica en el colegio de María Inmaculada para el Servicio Doméstico, bajo los auspicios de la Unión número 39 de la Asociación de Caballeros Católicos de Cuba.

Débese esta fundación a la magnífica labor misional de las meritísimas hijas de la madre López Vicuña, que además de trabajar enormemente entre las sirvientas poseen un catecismo diario de varones, y a la obra social católica que viene desarrollando en el barrio del Cerro, el presidente de la Unión, doctor Ruperto Arana Menéndez.

El acto será presidido por el Consiliario de la Unión, Reverendo padre Juan Arandigoyen, CMF.; el Síndico Provincial de La Habana, doctor Enrique de la Maza; el doctor Ruperto Arana; el señor Rafael Bulnes, director seglar de la Agrupación Juvenil de la citada Unión del Cerro; el presidente de la Agrupación, José Manuel Cueto, y el celoso párroco del Cerro, Reverendo padre Alfredo Muller, a quien tanto se debe en la reorganización e intensificación de las obras de la Iglesia en el mencionado barrio.

## LA VENERABLE ORDEN TERCERA DE SAN FRANCISCO HA CELEBRADO UNA MAGNIFICA ASAMBLEA EN MEMORIA DEL ARZOBISPO DE LA HABANA, MONSEÑOR MANUEL RUIZ

La Venerable Orden Tercera de San Francisco de La Habana, a la cual perteneció Monseñor Manuel Ruiz, Arzobispo de La Habana, además de tributarle los sufragios reglamentarios, como a eminente Terciario, dedicó a su venerada memoria, una magnífica asamblea el domingo 11 del actual, la cual constó de tres partes: religiosa, artística musical y literaria-musical.

**Parte religiosa:**

A las siete y media de la mañana, reunidos los Terciarios de ambos sexos, en número de seiscientos y doscientos niños de ambos sexos, en la iglesia de San Francisco, oyero misa y recibieron la Sagrada Comunión, aplicándola por el eterno descanso de su benemérito hermano, Monseñor Manuel Ruiz y Rodríguez.

Desde el comienzo de la misa hasta la consagración, predicó el Reverendo padre fray Guillermo Basterrechea, Vicario de la Comunidad, sobre la eficacia de la oración, fundamentada en aquellas palabras que Nuestro Señor Jesucristo nos enseñó: «Padre Nuestro», es decir, que Dios es nuestro Padre, y que por este título debemos recurrir a Dios con entera confianza.

En la misa y Comunión, ofició el Reverendo padre fray José Arrue, OFM., asistiéndole el hermano discreto, Fernando Guerrero.

Presidieron los hermanos Ministros, marquesa de Santana y doctor Arturo Fernández.

El hermano Ministro obsequió en los salones de la Universidad Popular con el desayuno, a los doscientos hermanos asistentes a la Comunión.

La misa y Comunión, la amenizaron de maner magistral, los tiples de la iglesia de San Francisco, bajo la dirección del hermano, fray Angel Arguinchona.

El adorno del templo, muy artístico.

Lo confeccionó el artista seráfico fray Leonardo de Jesús León, OFM.

La Comunión resultó muy hermosa, dirigiéndola el hermano discreto Abraham Ransanz.

Por la tarde, a las dos y media, se volvieron a congregar en la iglesia, los Terciarios y Terciarias.

El director de la Venerable Orden Tercera, padre Serafín Ajuria, OFM., expuso el Santísimo Sacramento, dirigiendo el rezo de la Estación y la Corona Franciscana. Después del canto de un bellísimo motete por el coro franciscano, se reservó el Santísimo Sacramento y se verificó la procesión del Cordón. Terminada ésta, el padre Guillermo Baterrechea, OFM., dirigió el Santo Vía Crucis.

Todos estos cultos se verificaron por modo de sufragio, por el descanso eterno de Monseñor Ruiz.

**Parte artística-musical:**

Consistió en una grandiosa audición de órgano, interpretada por el reputado profesor de órgano de fama mundial, director del College of Music de New York, el maestro Hermann Schwarz.

Interpretó de manera maravillosa, los siguientes números:

1—Fantasía, parte órgano. Hermann Schwarz.

2—Sonata de órgano. Erick J. Maar.

3—Largo. Heendel.

4—Variaciones sobre el canto popular: Litlle Nacht, Hellige Macht.

El grandioso templo de San Francisco, estuvo ocupado durante esta primorosa audición de órgano por numeroso concurso de profesionales en el arte musical y los más reputados maestros de La Habana, que felicitaron muy efusivamente al maestro Hermann, al que nosotros felicitamos por su triunfo en la iglesia de San Francisco de La Habana.

**Parte literario-musical:**

Esta fué la Asamblea a la verada memoria de Monseñor Ruiz.

Tuvo lugar en el salón de actos del convento de San Francisco y la presidieron los Muy Reverendos Padres Franciscanos Aranguren, Lete, Basterrechea y los hermanos Ministros, con Monseñor Manuel Arteaga, Vicario Capitular de la Archidiócesis y Muy Ilustre Terciario Franciscano.

Dió comienzo a las cuatro y media de la tarde, ajustándose al siguiente programa:

1—Himno Nacional, por la señorita María Pérez Sevilla, que la concurrencia escuchó de pie y aplaudió con gran entusiasmo.

2—Las señoritas Sevilla e Irulegui, interpretaron diferentes números musicales al piano y violín, siendo calurosamente aplaudidas por el extraordinario concurso, que a esta magna Asamblea asistió.

3—Discurso por el hermano Ministro, doctor Arturo Fernández, todo consagrado a Monseñor Ruiz.

Estudia su veneranda figura, como Arzobispo, como patriota, como escritor, orador y poeta, reproduciendo dos poesías inéditas del biografiado.

Después pasa a exponer sus virtudes seráficas, haciendo resaltar su Paciencia, su Humanidad, la santa Alegría, su Pobreza y su ardiente Caridad.

La parte que concierne a su Caridad y Pobreza, la reproducimos en la Sección Católica del «Noticiero del Lunes», por ser el aspecto que menos se trató a su muerte, pues solamente un íntimo, muy íntimo, podía saberlo y relatarlo.

Esto lo hizo el doctor Arturo Fernández, de manera maravillosa, en la biografía leída por él, ante la magna Asamblea.

Es la biografía más completa, que hasta ahora se hizo de Monseñor Ruiz.

La Venerable Orden Tercera ayudada por los diocesanos de Monseñor Ruiz, deben imprimirla por honor de la Iglesia Católica de Cuba, que en Monseñor Ruiz ha tenido un Santo Prelado, y también por Cuba, que tuvo en él, un insigne ciudadano en virtud y ciencia, que la glorifican.

Con toda la efusión de nuestra alma, felicitamos al doctor Arturo Fernández, por el bellísimo trabajo, en el cual brillan de manera esplendorosas las virtudes seráficas de Monseñor Ruiz.

El coro San Francisco, acompañado al órgano por el padre José Miguel Aldaz, OFM., bajo la batuta del reputado compositor seráfico padre José Arrue, cantaron de manera irreprochable «Illum-Abarra», composición preciosísima del padre Arrue «Ume Eles-bat» y cantos populares vascuences.

Se les tributó grandiosa ovación.

La hermana terciaria, doctora Mercedes Coronas, dió lectura a un científico trabajo, sobre el siguiente tema: «La Orden Tercera y la Familia». En ella expone los males que la aquejan y su remedio por mediación e influencia de la Orden Tercera.

Es trabajo muy trascendental por su actualidad.

A la doctora Coronas, se la dispensó calurosa ovación.

La hermana Carmen Fernández, obtuvo grandioso triunfo en sus recitaciones poéticas.

Monseñor Arteaga, pronunció grandilocuente discurso, en el cual estudió los discursos pronunciados, haciendo conocer sus elegancias literarias y sus valores científicos-morales.

Sobre Monseñor Ruiz, expone su vida íntima piadosa, avalorada con sublimes rasgos de confianza en Jesús y María, en cuyas manos había puesto el gobierno de sus Diócesis.

Exhorta a los terciarios a trabajar por la dignificación y santificación de la familia, que es lo mismo, que trabajar por la dignificación y santificación de la Patria.

Gran ovación recibe el ilustre terciario Monseñor Manuel Arteaga.

El canto del Himno Terciario, cerró la magnífica Asamblea, a la veneranda memoria de Monseñor Ruiz, Santo Prelado.

**Gabriel BLANCO.**

## ASOCIACION NTRA. SRA. DEL SAGRADO CORAZON

**PARROQUIA DE LA CARIDAD**

Mañana sábado 24 a las 8.1|2 (ha de empezar hora en punto) se celebrará la Misa de Ntra. Sra. del Sagrado Corazón.

Y para las 2 de la tarde y en el Teatro Nacional se le pide su asistencia a la Asamblea Pro-Patria y Reafirmación Católica.

## INVITACION DE VARIAS ENTIDADES CATOLICAS AL MITIN DE MAÑANA

El día 24 no es día de precepto religioso, no habiendo, por lo tanto, obligación de oír misa, mas quien pueda debe de oírla, imitando a la Iglesia, que en todas sus misas, lo mismo en día de precepto, que en días laborables, pide por la República y sus gobernantes.

**Circular del Directorio Nacional de Caballeros Católicos de Cuba**

«Un acto católico trascendental tendrá lugar el sábado 24 de Febrero, a las dos de la tarde, en el teatro Nacional de esta capital: el homenaje a la República que rinden los católicos y sus simpatizadores, sin diferencias políticas ni partidaristas. Es un acto de adhesión a Cuba, en la gran fecha patriótica, y a sus instituciones democráticas, «que han protegido las libertades de expresión de pensamiento, de culto, de enseñanza y de asociación y permitido a los católicos, el desarrollo de sus actividades espirituales, morales, culturales y benéficas para el engrandecimiento de la Nación y el bienestar del pueblo cubano, a través de sus iglesias y capillas, sus colegios y academias, sus Institutos de Artes y Oficios para obreros, sus escuelas gratuítas para las clases humildes, sus Casas de Beneficencia, sus Asilos de Ancianos, sus leproserías, etc., etc., donde prodigan bienes incalculables al pueblo de Cuba y a todos sus componenetes sociales, sin distinción alguna.

Este acto será también de reafirmación de fe católica, cuyas sólidas bases morales constituyen la mejor defensa para la Patria, la familia y la sociedad, y cuyos inmortales principios de amor y confraternidad, son fundamentos indestructibles de justicia y solidaridad social.

Esta Asociación, cumpliendo con el deber de cooperar con todas sus fuerzas a la mayor brillantez del acto que dejamos señalado, invita a todos los católicos de la República para que asistan al mismo, rogando a los que no puedan asistir que envíen un telegrama con su adhesión, para que dichos telegramas puedan ser leídos al celebrarse el mitin.

También avisamos que por las estaciones CMCK. de onda larga en 970 kilociclos y COCO. de onda corta, será radiado el mitin, de dos a cinco de la tarde, pudiendo todos los que deseen oír los discursos que en el mismo se van a pronunciar, sólo sintonizando dichas Estaciones en onda corta y larga.

Para todos los católicos y simpatizadores de nuestros santos ideales patrióticos y religiosos es una cuestión de honor asistir al acto que se está organizando para el 24 de Febrero, por lo que esperamos que todos, sin distinción de matices políticos o partidaristas se decidan a asistir al mitin, dando fe con su presencia de su solidaridad con dichos principios».

**Dr. Luis C. Bello.**
Presidente.

**Circular a los cofrades de la Muy Ilustre Archicofradía del Santísimo de la Iglesia de la Caridad**

«Estimado hermano:

Habiendo sido invitada esta Archicofradía y demás fieles, al mitin Acción Patriótica Religiosa, que se celebrará el sábado, día 24, a las dos de la tarde, en el teatro Nacional, en el que harán uso de la palabra personas de conocidos méritos patrióticos y religiosos, donde se hablará de la necesidad de defender la enseñanza libre, esta Junta de Gobierno se permite rogarle vea la necesidad que tiene como católico de no faltar y de procurar que también asistan sus familiares y amistades.

No dudamos atenderá nuestro ruego y vea en este acto, la defensa de nuestros ideales que son los de Cristo y la enseñanza de nuestros hijos.

Esperando encontrarnos todos en el teatro Nacional el sábado».

**Francisco Moreno,**
Secretario.

**(Más información católica en la página VEINTE)**

## CORRIO PELIGRO UN BARRIO DE PUNTA BRAVA A CAUSA DEL INCENDIO DE UNA DULCERIA

### Cuatro días de fiestas religiosas en Cruces con motivo de la iniciación de los Caballeros Católicos. Han muerto 59 niños en Santiago de Cuba hasta el día 20 de febrero

**LESIONADO GRAVE**

RANCHO VELOZ, febrero 22. DIARIO, Habana.—El menor Ivan Rodríguez Jomolca, fué arrollado y lesionado gravemente por un camion en el batey del central «Ramona». Por su estado de gravedad fué trasladado al Hospital de Sagua. Las autoridades conocieron del suceso y están actuando.—**Gutiérrez Sarabia**, Corresponsal.

**FABRICA DESTRUIDA POR UN INCENDIO**

PUNTA BRAVA, febrero 22. DIARIO, Habana.—En la mañana de hoy se declaró un violento incendio en la fábrica de dulces «Cuban Fruit Co.», siendo destruída totalmente. El pueblo, el Ejército y los bomberos del Cuerpo de Marianao, tras titánica lucha, lograron dominar la conflagración que amenazaba destruir todo el barrio de Armona. No hubo desgracias personales que lamentar. Se desconoce el origen del mismo.—**José A. López**, Corresponsal.

**DIVERSOS ACTOS HA ORGANIZADO LA ASOCIACION DE CABALLEROS CATOLICOS DE CUBA**

CRUCES, febrero 22. DIARIO, Habana.—La Asociación de Caballeros Católicos de Cuba, ha organizado una serie de actos, con motivo de la iniciación de candidatos y fundación de la Unión de esta localidad, para los días 22, 23, 24 y 25 del corriente mes. En la iglesia parroquial se ofrecerán conferencias para hombres por el asistente eclesiástico de la Asociación, R. P. Redondo.

Como culminación de los festejos el día 25 se servirá un desayuno a los socios y visitantes en la sociedad «Liceo Martí». Se irá en peregrinación hasta el Centro de Veteranos de la Independencia, y finalmente se celebrará un acto cultural en el teatro «Aparicio» como homenaje de los Caballeros Católicos al Apóstol Martí. Reina gran entusiasmo en la localidad para dichos festejos, pudiendo augurarse un feliz resultado, y un éxito para la Asociación, que con actos como éstos se levanta el fervor religioso y las virtudes ciudadanas en la nación.—**Jacinto León**, Corresponsal.

**SALIO PARA LA CAPITAL EL JEFE MILITAR**

SANTIAGO DE CUBA, febrero 22. DIARIO, Habana. Embarcó para esa capital, para tratar asuntos oficiales, el coronel Gutiérrez, Jefe del Distrito Militar de Oriente, siendo despedido por los oficiales y amigos en la Estación.

—Encuéntrase en esta ciudad el comandante Estévez Maymir, Jefe de la Casa Presidencial.

—Continúa la campaña contra las obras del alcantarillado, sumándose el pueblo a las protestas, preparándose una demostración pública.

—Hasta el 20 de febrero se han registrado 134 enterramientos en nuestro Cementerio, entre ellos, los de 59 niños por gastro enteritis; 7, por bronquitis; 4, por acidosis; 2, por difteria y los demás por otras enfermedades. Las autoridades sanitarias deben tomar medidas urgentes.

—Donado por el Secretario de Sanidad, doctor Moya, un busto de Martí, éste será colocado en el parque «Libertad», para que los escolares realicen todos los años la ofrenda floral el 28 de enero. El busto ha sido entregado al Superintendente de Escuelas, quien citó a los directores de las escuelas, para recabar fondos con destino a la construcción del pedestal, el que será construído por los alumnos de la Escuela de Artes y Oficios. El Magisterio agradece su donación al doctor Moya.—**García Torres**, Corresponsal.

**MENSAJES DEL COMITE PRO-LIBERTAD DE ALBIZU CAMPOS**

CARDENAS, febrero 22. DIARIO, Habana.—El Comité Pro Libertad de Albizu Campos, que preside el doctor Sáez, conjuntamente con otras instituciones ha cursado mensajes al Presidente de los Estados Unidos, demandando la libertad borinqueña.

—El AA. ha enviado telegramas a los doctores Grau y Martínez Sáenz, interesando que la Asamblea Constituyente continúe manteniendo los postulados de la revolución en toda su pureza.—**González Bacallao**, Corresponsal.

**LUCIDA CEREMONIA MILITAR**

CAMAGUEY, febrero 22. DIARIO, Habana.—Muy lucida resultó la ceremonia efectuada ayer en los terrenos del cuartel «Agramonte» para imponer las insignias de capitanes a los tenientes ascendidos señores José Entralgo Recio y Aurelio Casas Lara. Presenciaron el acto la Plana Mayor del Regimiento, las autoridades civiles y numerosos invitados.

—El Club Rotario, que como el Club de Leones, viene prestando positivos beneficios al pueblo camagüeyano, celebra mañana una gran sesión-almuerzo para conmemorar el trigésimo aniversario del rotarismo internacional.

—Muy animada y con gran concurrencia celebraron los maestros de esta provincia una gran asamblea para tratar de la creación de la Caja del maestro público. La distinguida profesora señora Flora Mouset de Romañach leyó la ponencia del proyecto que tiene fines liberales, para proteger en sus necesidades y en el retiro a todos los maestros de la provincia.

—Se encuentran detenidos sujetos al Tribunal de Urgencia, Nemesio López González, Eloy Menéndez Pinillos, acusados del incendio en los campos de caña del central «Jaronú».—**Hernández**, Corresponsal.

**POR LA RECONSTRUCCION DE BAYAMO**

BAYAMO, febrero 22. DIARIO, Habana.—Conjuntamente con el Comité Pro-Reconstrucción de Bayamo están todas las instituciones, fuerzas vivas y el pueblo en general, solicitando de la Asamblea Constituyente que ratifique el solemne acuerdo de la primera Asamblea Constituyente de Guáimaro, el 10 de abril de 1869, de reconstruir a Bayamo al instituirse la República libre y soberana.

El Gobierno provincial, el Ayuntamiento de Guáimaro, el de Camagüey y su Gobierno provincial, los alcaldes de Oriente e instituciones de carácter nacional que radican en la Habana y los Congresos obreros y juveniles, así como los ejecutivos de los partidos políticos, han hecho suya la reconstrucción de Bayamo y el Plan Garcés, que hace posible el mejoramiento total de esta ciudad, sin costo alguno para el Tesoro Nacional.

Actualmente todos los elementos mencionados tienen solicitado de la Asamblea la ratificación del histórico acuerdo.

En nombre de los manes de la Patria, y de la cuna de las libertades, símbolo del martirologio cubano, interesamos de ese importante órgano de publicidad levante su autorizado reclamo ante la conciencia nacional representada en la Asamblea Constituyente pidiendo las demandas de Bayamo, para que ésta, con su autoridad histórica y puesta de pie en honor de la primera Asamblea y en justicia merecida a Bayamo, ratifique el sagrado acuerdo, haciendo que el Poder Central por medio del Plan Garcés comience su cumplimiento. La reconstrucción de Bayamo es nuestra causa—**Enrique Cedeño Iser**, Alcalde municipal p. s. r.

**LOS COLONOS EN EL «JARONU»**

FLORIDA, febrero 22. DIARIO, Habana.—En un tren especial, cedido gentilmente por el administrador de los Ferrocarriles de Cuba, señor Mariano Cebrián, visitaron en el día de hoy este central azucarero «Jaronú» los miembros de la Asamblea Nacional de Colonos. Fueron recibidos y atendidos cumplidamente por los señores Antonio Mendoza, presidente de la Compañía Azucarera; Fernando Grau, administrador y Federico López Olazábal, presidente de aquella delegación; Juan B. Roque, de «Cunagua», y numerosos colonos de este central.

En el Club Social de la finca azucarera, se les ofreció un ponche. Hicieron uso de la palabra los señores Olazábal, Roque, Rodríguez Blanco, presidente de los colonos de la provincia, y Juan Baledí.

Todos los invitados, pasaron más tarde a una linda arboleda perteneciente a dicho central, donde se les ofreció un espléndido almuerzo criollo servido por empleados de la finca. Los señores Mendoza y Grau, se desvivieron en atenciones con sus visitantes.

Después del almuerzo recorrieron los invitados las amplias avenidas y el ingenio, admirando al coloso, por ser el mayor del mundo, que ha molido en un solo día un millón de arrobas de caña y en un mes 28 millones. Este año se quedarán en sus campos, sin cortar, más de 30 millones de arrobas.

A las cuatro de la tarde abandonaron los asambleistas el pueblo, en el mismo tren, llevándose un «souvenir» de su visita, consistente en un precioso pisapapel de bronce, obsequio del señor Olazábal.

En la ciudad de Camagüey le será ofrecido un baile en la Sociedad Popular. Mañana seguirán las sesiones de la Asamblea.—**Alvarez**, corresponsal.

## Será entregada una villa hoy en P. Betancourt

### Con tal motivo se efectuarán grandes festejos en honor del afortunado propietario

Pedro Betancourt vestirá sus mejores galas durante hoy y mañana con motivo de hacerle entrega de la elegante y confortable «Villa Jabón Candado» a su afortunado propietario señor Cándido Bringas Chávez, de acuerdo con el siguiente programa:

Gran júbilo en la «Villa Jabón Candado» con música durante la mañana y la tarde. A las 9 de la noche lucido baile en los Campos de Sport del «Tarafa Tennis Club», amenizado por la orquesta «La Polar», que dirige el profesor señor Evelio Jorrín, con su cantante Cheo Herrera, en honor a los señores Crusellas y Compañía, y visitantes, en la víspera de la entrega de la Villa No. 56 al señor Cándido Bringas y Chávez.

A este baile darán realce con su presencia el señor Arturo Artalejo, distinguido locutor de la Emisora CMQ y varios artistas exclusivos de la «Cadena Crusellas».

Para la celebración de estos actos se utilizarán los potentes amplificadores del señor Manuel R. Alonso Aragón. La casa social, así como los campos de sport serán decorados artísticamente y lucirán una fantástica iluminación que le dará un aspecto encantador.

Mañana a las 10 a. m., entrega de la «Villa Jabón Candado» al señor Bringas y Chávez, por los señores Ramón Crusellas y Ramón López, presidente y vicepresidente de Crusellas y Cía., ante el doctor Jesús Argain y Maltín, Abogado y Notario Público de esta localidad. A las 11 a. m. sorteo de un magnífico Radio RCA-Víctor, de toda onda, y 50 estuches de perfumería entre todas las personas que hayan visitado la «Villa Jabón Candado» y firmado el álbum a cargo de la señorita María de los Angeles Pérez, y que quedará cerrado la noche del viernes 23. A las 9 p. m. gran acontecimiento social en la sociedad «Liceo», auspiciado por CMQ el popular locutor de la emisora CMQ señor Manolo Serrano, el cual será amenizado por la afamada orquesta femenina «Renovación», que dirige la señorita Carmen Franco y su exquisita cantante señorita Rita María Rivero.

Los amplios salones de la aristocrática sociedad «Liceo», ostentarán un regio decorado y una preciosa iluminación de foquitos de matizados colores, que darán al mismo un aspecto señorial de buen gusto. A las 12 p. m. le será ofrecida una exquisita cena a Serrano, así como a sus compañeros de la Habana, por sus amigos y simpatizadores de esta sociedad.

**Teodoro R. AGOSTINI.**
Corresponsal.

M.E.C.D. 2016

# "EL SOBRE DE LA SORPRESA" continúa su MARCHA TRIUNFAL

## Frescos todavía los laureles ganados en la brillante Fiesta-Sorteo celebrada el pasado día 17 en el gran Stadium POLAR, "EL SOBRE DE LA SORPRESA" lanza ahora sus "Baterías" para el

## GRAN SORTEO DE MARZO

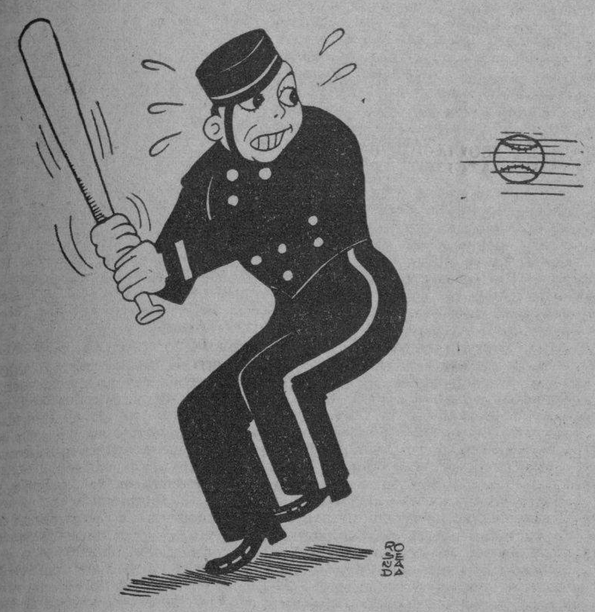

MEDIANTE EL MISMO SISTEMA Y CON LOS CUPONES QUE YA ESTA DISTRIBUYENDO "EL SOBRE DE LA SORPRESA" DESDE HACE VARIOS DIAS, LOS LECTORES DE "AVANCE" TENDRAN UNA NUEVA OPORTUNIDAD DE DISFRUTAR DE LAS MAGNIFICAS SORPRESAS DE MARZO.

Más y siempre más—este es el lema de "EL SOBRE DE LA SORPRESA". Y ya están aquí sus "SORPRESAS EXTRAORDINARIAS DE MARZO", que serán distribuídas como las de Febrero, mediante un sorteo brillantísimo que se celebrará en el Stadium de "LA POLAR", idéntico al que se efectuó el Sábado día 17 del actual.

## *"EL SOBRE DE LA SORPRESA" es inagotable*

# He aquí las "SORPRESAS EXTRAORDINARIAS" de MARZO

PRIMERA SORPRESA:

### *CHEVROLET-POLAR*

Modelo 1940. Tipo MASTER SPORTS SEDAN.
5 ruedas, vestidura de cuero.
5 pasajeros con 4 puertas y baúl.
COLOR AZUL.
Motor de 6 cilindros.
Precio ..... $ 1,395.00

SEGUNDA SORPRESA:

### JUEGO DE COMEDOR SANTA CRUZ y HNO.

Un elegante Juego de Comedor de 12 piezas, estilo ARTE MODERNO, acabado en color claro ..... $ 500.00

TERCERA SORPRESA:

### UN RADIO GENERAL ELECTRIC

De onda corta y onda larga, Modelo G. E. 135 ..... $ 245.00

CUARTA SORPRESA:

### JUEGO DE SALA DE MIMBRE DE LA CASA-MIMBRE "LA PARISIEN".

Estilo moderno, último modelo, 6 piezas. Sofá 3 cuerpos, 4, butacas y mesa de centro ..... $ 200.00

QUINTA SORPRESA:

### UN REFRIGERADOR GENERAL ELECTRIC

Modelo J. B.-4, de 4 pies ..... $ 195.00

SEXTA SORPRESA:

### UN RELOJ de CUERVO Y SOBRINOS.

Marca LONGINES, de oro 18 kilates, 3 tapas, tamaño de 18 líneas ..... $ 150.00

SEPTIMA SORPRESA:

### UN AJUAR COMPLETO PARA CABALLERO.

| | |
|---|---|
| Un traje de casimir inglés de la Sastrería «ALBION» .. | $ 20.00 |
| Dos camisas PREMIER o PACKARD, de $5.00 cada una ..... | 10.00 |
| Dos corbatas FANCY CLUB a $1.50 ..... | 3.00 |
| Un par de zapatos de la peletería «INGELMO» ..... | 7.00 |
| Una bata de seda marca DUNDEE ..... | 7.50 |
| Una docena de SATURNOS ..... | 10.20 |
| Una caja de POLAR ..... | 2.40 |
| Un sombrero de pajilla ..... | 1.00 |
| IMPORTE DE LA OCTAVA SORPRESA ... | $ 61.10 |

OCTAVA SORPRESA:

### Un ajuar de cama completo de la Colchonería "LA LUISITA".

| | |
|---|---|
| Colchón camero de muelle loneta fina ..... | $ 25.00 |
| Dos almohadas cameras flor seda extra de Satén ..... | 3.00 |
| Dos cojines flor seda extra de Satén ..... | 2.00 |
| Una sobrecama Chenille extra ..... | 8.00 |
| Media docena de sábanas tamaño imperial Warandol extra ..... | 9.50 |
| Una docena de fundas tamaño imperial de Warandol extra ..... | 7.00 |
| Media docena de fundas cojines de Warandol extra .. | 3.50 |
| IMPORTE DE LA SEPTIMA SORPRESA ... | $ 58.40 |

APROXIMACIONES (ANTERIOR Y POSTERIOR) A LA PRIMERA SORPRESA (2)

Para las dos aproximaciones (anterior y posterior) a la PRIMERA SORPRESA; para cada una.

| | |
|---|---|
| —Una máquina de escribir portátil marca CORONA — $ | 45.00 |
| Un par de patines marca WINCHESTER — — — $ | 1.50 |
| Una caja de cerveza POLAR — — — — — — — — $ | 2.40 |
| Una docena de tubos tamaño grande de pasta dental GRAVI — — — — — — — — — — — — — — $ | 1.86 |
| Un estuche de bombones finos de LA ESTRELLA — $ | 1.00 |
| Una caja de ORANGE CRUSH — — — — — — — — $ | 1.20 |
| IMPORTE EN DINERO DE CADA SORPRESA PARA LAS DOS APROXIMACIONES (ANTERIOR Y POSTERIOR) A LA PRIMERA SORPRESA — — — — $ | 52.96 |

LAS DOS: $105.92

APROXIMACIONES ANTERIOR Y POSTERIOR A LA SEGUNDA SORPRESA (2)

Para las dos aproximaciones (anterior y posterior) a la SEGUNDA SORPRESA; para cada una:

| | |
|---|---|
| —Un radio de (onda corta y larga) de un valor de — $ | 35.00 |
| Seis corbatas FANC CLUB — — — — — — $ | 6.00 |
| Un artístico porta retrato con marco de metal, de la Joyería EL GALLO ..... $ | 10.00 |
| Una docena de tubos tamaño grande de pasta dental GRAVI — — — — — — — — — — — — — — $ | 1.86 |
| Una caja de ORANGE CRUSH — — — — — — — — $ | 1.20 |
| IMPORTE EN DINERO DE CADA UNA DE LAS SORPRESAS PARA LAS DOS APROXIMACIONES (ANTERIOR Y POSTERIOR) A LA SEGUNDA SORPRESA — — — — — — — — — — — — — — — — — — $ | 54.06 |

LAS DOS: 108.12

APROXIMACIONES (ANTERIOR Y POSTERIOR) A LA TERCERA SORPRESA (2)

Para las dos aproximaciones (anterior y posterior) a la TERCERA SORPRESA; para cada una:

| | |
|---|---|
| —Una pluma fuente EAGLE-PEN, punto de oro — — $ | 3.00 |
| Un par de patines marca WINCHESTER — — — $ | 1.50 |
| Un finísimo juego de cakes, de cristal, de EL GALLO $ | 10.00 |
| Una caja de cerveza POLAR — — — — — — — — $ | 2.40 |
| Una docena de tubos tamaño grande de pasta dental GRAVI — — — — — — — — — — — — — — $ | 1.86 |
| Un estuche de bombones finos de LA ESTRELLA — $ | 1.00 |
| Una caja de ORANGE CRUSH — — — — — — — — $ | 1.20 |
| Importe en dinero de cada una de las sorpresas para las dos aproximaciones (anterior y posterior) a la Tercera Sorpresa — — — — — — — — — — — — — — — — $ | 20.96 |

LAS DOS: $41.92

APROXIMACIONES (ANTERIOR Y POSTERIOR) A LA CUARTA SORPRESA (2)

Para las dos aproximaciones (anterior y posterior) a la CUARTA SORPRESA; para cada una:

| | |
|---|---|
| —Un juego de refresco de fino cristal, de EL GALLO — $ | 10.00 |
| Un par de patines marca WINCHESTER — — — $ | 1.50 |
| Una caja de cerveza POLAR — — — — — — — — $ | 2.40 |
| Una docena de tubos de pasta dental GRAVI (tamaño grande) — — — — — — — — — — — — $ | 1.86 |
| Dos corbatas FANCY CLUB — — — — — — — — $ | 2.00 |
| Un estuche de bombones finos de LA ESTRELLA — $ | 1.00 |
| Una caja de ORANGE CRUSH — — — — — — — — $ | 1.20 |
| | $ 20.01 |

Importe en dinero de cada una de las sorpresas para las dos aproximaciones (anterior y posterior) a la CUARTA SORPRESA, LAS DOS: $40.02

APROXIMACIONES (ANTERIOR Y POSTERIOR) A LA QUINTA SORPRESA (2)

Para las dos aproximaciones (anterior y posterior) a la QUINTA SORPRESA; para cada una:

| | |
|---|---|
| —Un juego de refresco de cristal, de EL GALLO — — $ | 10.00 |
| Una pluma fuente EAGLE-PEN, punto de oro — — $ | 3.00 |
| Una caja de cerveza POLAR — — — — — — — — $ | 2.40 |
| Una caja de ORANGE CRUSH — — — — — — — — $ | 1.20 |
| | $ 16.60 |

Importe en dinero de cada una de las sorpresas para las dos aproximaciones (anterior y posterior) a la QUINTA SORPRESA. LAS DOS: $33.20.

A LOS CINCO TERMINALES DE LA PRIMERA SORPRESA (9)

Para cada uno de los cupones cuyos cinco terminales coincidan con los cinco terminales de la PRIMERA SORPRESA:

| | |
|---|---|
| —Una máquina de escribir portátil marca CORONA ..... | $ 45.00 |

LAS DIEZ MAQUINAS: $450.00

A LOS CINCO TERMINALES DE LA SEGUNDA SORPRESA (10)

Para cada uno de los cupones cuyos cinco terminales coincidan con los cinco terminales de la SEGUNDA SORPRESA:

| | |
|---|---|
| —Un estuche de lapicero y pluma fuente, punto de oro, marca PRESTIGE-EAGLE ..... | $ 10.00 |
| —Una caja de leche condensada LA HABANERA ..... .. | 4.80 |
| —Una rueda de cigarros LA MODA ..... . ..... ... ... | 1.00 |
| | $ 15.80 |

IMPORTE DE LAS DIEZ SORPRESAS: $158.00.

A LOS CINCO TERMINALES DE LA TERCERA SORPRESA (9)

Para cada uno de los cupones cuyos cinco terminales coincidan con los cinco terminales de la TERCERA SORPRESA:

| | |
|---|---|
| —Una bata de seda (para hombre) marca DUNDEE ..... | $ 7.50 |
| —Tres corbatas FANCY CLUB ..... | 3.00 |
| | $ 10.50 |

LAS DIEZ SORPRESAS: $105.00.

A LOS CINCO TERMINALES DE LA CUARTA SORPRESA (9)

Para cada uno de los cupones cuyos cinco terminales coincidan con los cinco terminales de la CUARTA SORPRESA:

| | |
|---|---|
| —Una cámara BROWNIE SPECIAL KODAK.—620 y dos rollos Kodak ..... | $ 5.00 |
| —Una rueda de cigarros LA MODA ..... . ..... ... ... | 1.00 |
| | $ 6.00 |

LAS DIEZ SORPRESAS: $60.00

A LOS CINCO TERMINALES DE LA QUINTA SORPRESA (9)

Para cada uno de los cupones cuyos cinco terminales coincidan con los cinco terminales de la QUINTA SORPRESA:

| | |
|---|---|
| —Un par de patines marca WINCHESTER .... .... ..... | $ 1.00 |
| —Una pluma fuente marca EAGLE-PEN, punto de oro ..... | 3.00 |
| —Una rueda de cigarros ..... | 1.00 |
| | $ 5.00 |

LAS DIEZ SORPRESAS: $55.00

A LOS CUATRO TERMINALES DE LA PRIMERA SORPRESA (10¢)

Para cada uno de los cupones cuyos cuatro terminales coincidan con los cuatro terminales de la PRIMERA SORPRESA:

| | |
|---|---|
| —Una caja de leche condensada LA HABANERA (24 latas) ..... | $ 2.40 |
| —Media rueda de cigarros ..... | 0.50 |
| | $ 2.90 |

LAS CIEN SORPRESAS: $290.00

A LOS CUATRO TERMINALES DE LA SEGUNDA SORPRESA (99)

Para cada uno de los cupones cuyos cinco terminales coincidan con los cuatro terminales de la SEGUNDA SORPRESA:

| | |
|---|---|
| —Una caja de CERVEZA POLAR ..... | $ 2.40 |

LAS CIEN SORPRESAS: $240.00

A LOS CUATRO TERMINALES DE LA TERCERA SORPRESA (99)

Para cada uno de los cupones cuyos cuatro terminales coindan con los cuatro terminales de la TERCERA SORPRESA:

| | |
|---|---|
| —Una caja de confituras de LA ESTRELLA ..... | $ 2.00 |

LAS CIEN SORPRESAS: $200.00

A LOS CUATRO TERMINALES DE LA CUARTA SORPRESA (99)

Para cada uno de los cupones cuyos cuatro terminales coincidan con los cuatro terminales de la CUARTA SORPRESA:

| | |
|---|---|
| —Tres tubos de pasta dental GRAVI, tamaño grande..... | $ 0.48 |
| —Una docena de pastillas de jabón GRAVI ..... | 0.60 |
| —Un estuche de Cerveza POLAR (tres botellas) ..... | 0.30 |
| —Un estuche de ORANGE CRUSH (seis botellas) ..... | 0.30 |
| | $ 1.68 |

LAS CIEN SORPRESAS: $168.00

A LOS CUATRO TERMINALES DE LA QUINTA SORPRESA (99)

Para cada uno de los cupones cuyos cuatro terminales coincidan con los cuatro terminales de la QUINTA SORPRESA:

| | |
|---|---|
| —Una caja de ORANGE CRUSH ..... | $ 1.25 |

LAS CIEN SORPRESAS: $125.00

A LOS TRES TERMINALES DE LA PRIMERA SORPRESA (999)

Para cada uno de los cupones cuyos tres terminales coincidan con los tres terminales de la PRIMERA SORPRESA:

| | |
|---|---|
| —Una fracción de billete de la Lotería Nacional, sorteo ordinario ..... | $ 0.16 |
| —Un estuche de ORANGE CRUSH (seis botellas) ..... | 0.30 |
| | $ 0.46 |

LAS MIL SORPRESAS: $460.00

A LOS TRES TERMINALES DE LA SEGUNDA SORPRESA (999)

Para cada uno de los cupones cuyos tres terminales coindan con los tres terminales de la SEGUNDA SORPRESA:

| | |
|---|---|
| —Una fracción de billete de la Lotería Nacional del sorteo ordinario ..... | $ 0.16 |
| —Un estuche de ORANGE CRUSH (6 botellas) ..... | 0.30 |
| | $ 0.46 |

LAS MIL SORPRESAS: $460.00

NOTA: Esta lista podrá ser aumentada, pero nunca disminuída.

## MILES DE "SORPRESAS" extraordinarias de MARZO con un valor efectivo de MILES DE PESOS

*AVISO IMPORTANTE:* Estas SORPRESAS EXTRAORDINARIAS de Marzo las distribuye EL SOBRE DE LA SORPRESA, *ADEMAS* de las DIEZ MIL SORPRESAS DIARIAS cuyo valor y facilidad de adquisición le han merecido el más rotundo éxito de cuantos hayan podido tener otros sistemas de propagandas comerciales.

**Compre AVANCE todas las tardes.**

EN NADA PUEDEN INVERTIRSE CON MAS PROVECHO LOS CINCO CENTAVOS QUE CUESTA EL EJEMPLAR

**Un CHEVROLET 1940 por 5 centavos.**

**NOTA:** *Cada CUPON no da derecho más que a una "SORPRESA". Si le correspondieren dos o más, su poseedor recibirá la de mayor valor.*

M.E.C.D. 2016

# LA CAMARA DE COMERCIO DE LA REPUBLICA PEDIRA A LA CONSTITUYENTE LA IRRETROACTIVIDAD DE LAS LEYES

## LA ASS. DE DETALLISTAS TUVO UN AUMENTO DE CERCA DE 400 SOCIOS EL AÑO 1939

### La Junta General de la Asociación acordó contribuir con la cantidad de cien pesos a los fondos de Auxilio Social. Proyecto de reforma del Reglamento de Retiro del Detallista

La Asociación de Detallistas de Víveres Unidos de La Habana, celebró sesión ordinaria en su local social de la calle de Chacón número 205, bajo la presidencia del señor Jesús C. Portela, y actuando de secretario el señor Isidoro Muñoz, vocal, por ausencia justificada del secretario y vicesecretario.

De los asuntos tratados y acuerdos adoptados, se nos entregó para su publicación la información siguiente:

«El presidente anunció constituída nuevamente la Junta, por tratarse de la continuación del acto anterior, declarado permanente; y con tal motivo ordenó la lectura de la convocatoria, la que fué aprobada.

«Seguidamente se dió a conocer el informe de Tesorería correspondiente al trimestre de octubre a diciembre de 1939, leyéndose los balances de los meses citados, y una vez conocido el contenido de ellos, fueron aprobados

«Después se dió lectura al informe de Secretaría de los propios meses de octubre, noviembre y diciembre, donde aparecen todos los trabajos, gestiones y servicios prestados a los asociados, en ese período, siendo aprobado.

«Se dió lectura al informe trimestral de la Junta Directiva, dando cuenta de los asuntos tratados y los acuerdos recaídos en cada uno de los casos puestos a su consideración, aprobándose el informe así como la actuación de la Junta Directiva.

«El señor presidente informó del almuerzo que le fué ofrecido al señor gobernador de Oriente, por las sociedades de detallistas que forman la Federación Nacional de Detallistas, con motivo de su estancia en La Habana, y como reconocimiento a las atenciones que tuvo para con los delegados que concurrieron al IX de Detallistas celebrado recientemente en la ciudad de Santiago de Cuba, a cuyo acto concurrió una representación de esta Asociación.

«El señor Vicente Puig informó de la solución favorable que se le dió a un asunto de un asociado que tenía pendiente con un comerciante mayorista, de cuya actuación de la comisión se mostró satisfecho el asociado, dándose por enterada la Junta, y felicitando a la Comisión.

«Se dio a conocer el contenido del informe de la Comisión de Glosa, que examinó las operaciones sociales del trimestre de julio a septiembre de 1939, el que fué aprobado, pasándose a designar a los asociados que la han de formar para el examen del trimestre siguiente; recayendo el nombramiento en los señores José Galego, Celestino Vázquez y Manuel García.

«En la lectura de la correspondencia, conocidas cada una de las cartas se acordó que por Secretaría se den las oportunas contestaciones según los casos y los acuerdos tomados.

«En asuntos generales el presidente informó del aumento de asociados de número durante los dos últimos años, el que ascendió a 376, aumentando también la recaudación por socios anunciantes de una manera notable; así como las economías introducidas en los gastos en determinados capítulos del presupuesto; que todo el auge de la Colectividad en su período de Gobierno, se debe a la cooperación de todos sus componentes, lo que agradece sinceramente.

«El señor Pedro Sánchez habla después para alabar la actuación del señor Portela durante su gobierno y su desenvolvimiento, debido en parte a la cooperación que le prestó la Comisión de Propaganda.

«Después habló el señor Lorenzo Díaz, para expresar que reconoce que el señor Portela comenzó su actuación en momentos difíciles; pero que hay que reconocer que tuvo suerte para desenvolver el gobierno, al contar con dos presidentes de Propaganda que laboraron tanto por la prosperidad social, y que la General debe reconocer la tenacidad y constancia de esos dos compañeros, por lo que pidió una felicitación para cada uno de ellos; lo que así se acordó por unanimidad.

«El presidente dió cuenta de la constitución de la Compañía de Seguros contra Accidentes del Trabajo, denominada Comerciantes y Detallistas de Cuba», integrada por todos los detallistas de la República y almacenistas e industriales, esperando que constituya un éxito de la clase y una conveniencia para el comercio en general.

«El señor José Ramón López, también habló para expresar su opinión que además de todos los presidentes que ha tenido la Colectividad, han actuado muy bien todos los señores que han ocupado cargos en las Juntas Directivas: y como el señor Portela al cesar de presidente, continuará formando parte de la Junta de Gobierno como vocal nato, espera que seguirá actuando en favor del progreso social.

«Ultimamente se tomó por unanimidad el acuerdo de donar la cantidad de cien pesos para los fondos de Auxilio Social, por la obra tan humanitaria y altruista que está realizando en favor de los españoles desvalidos que radican en el territorio nacional.

«En Junta General Extraordinaria, se dió a conocer el proyecto de reforma del Reglamento del Retiro del Detallista, insertado en el Boletín Oficial, del mes de enero último, y después de un amplio estudio de todos los beneficios que ello reportará a los comerciantes minoristas, y los informes verbales suministrados por el presidente durante la celebración de la Junta, con los datos obtenidos para llegar a esa conclusión y demostrar la capacidad de la Sociedad para dar cumplimiento a ese nuevo y democrático servicio, se entró a discutir uno por uno todos los artículos que dicha reglamentación comprende, y se aprobó por la casi totalidad de los asistentes, la reforma consistente en que todos los asociados tengan el mismo derecho a jubilarse, llegados a la edad reglamentaria, con la cuota que les corresponda de acuerdo con el tiempo que lleven cotizando; habiéndose dado un paso de avance para el mejoramiento de las condiciones económicas de los minoristas que hayan sido perseverantes en su contribución a la Sociedad que los representa».

## CAMBIOS

Tipos de venta al cierre de ayer en Bancos de esta capital:

| | |
|---|---|
| Nueva York, cable .. .. | 1-10P. |
| Nueva York, vista .. .. | 1-10P. |
| Londres, cable .... .... .... | 3.96½ |
| Londres, vista .... .... .... | 3.96¼ |
| París, cable .. .. .. | 2.26 |
| París, vista .. .. .. .. | 2.25½ |
| Madrid, cable .. .. .. | Nominal |
| Madrid, vista .. .. .. | Nominal |
| Italia, cable .. .. .. .. | 5.10 |
| Italia, vista .. .. .. .. | 5.09 |
| Toronto, cable .. .. .. | 12⅜D. |
| Toronto, vista .. .. .. | 12⅜D. |
| Alemania, cable .. .. .. | 40.50 |
| Alemania, vista .. .. .. | 40.49 |
| Hong Kong, cable .. .. | 24.62 |
| Hong Kong, vista .. .. | 24.57 |
| Bélgica, cable .. .. .. | 16.90 |
| Bélgica, vista .. .. .. | 16.89 |
| Suiza, cable .. .. .. .. | 22.49 |
| Suiza, vista — — .. .. | 22.48 |
| Amsterdam, cable .. .. | 53.40 |
| Amsterdam, vista .. .. | 53.35 |
| Buenos Aires, cable .... | 22.76 |
| Buenos Aires vista .. .. | 22.75 |
| Japón, cable — — — .. | 23.46 |
| Japón, vista .. .. .. .. | 23.41 |

Como dijimos en nuestra edición del miércoles, ayer permanecieron cerrados los mercados azucareros, la Bolsa de Valores de New York, con la de granos de Chicago y demás centros de contrataciones de los Estados Unidos de Norte América. Hoy reanudarán sus actividades a la hora acostumbrada de todos los días ordinarios.

## AUMENTAN LAS VENTAS DE TABACO EN ESPAÑA, SEGUN INFORMA LA CANCILLERIA

El Secretario de Estado, interrogado por los periodistas del sector diplomático, en relación con la situación del tabaco habano en los mercados extranjeros, dijo que, según las noticias que habían llegado a poder de la Cancillería, las exportaciones habían aumentado notablemente durante el mes de enero próximo pasado.

En los últimos tiempos las ventas de tabaco a España se han elevado. Todo indica que aumentarán a medida que España recupere su normalidad económica, lo cual se hace a pasos agigantados.

En relación con la prohibición inglesa para importar tabaco se ha dado un caso verdaderamente curioso y que nos resulta favorable a nosotros. El tabaco que vendían los Estados Unidos a Inglaterra, y que ahora permanece en mercados americanos, no ha influído en la reducción de compras a Cuba. Esto es un buen síntoma, según las observaciones de nuestra Cancillería.

La campaña de nuestra Secretaría de Estado en pro del tabaco habano continúa activamente en los mercados extranjeros.

## TOMARA POSESION ESTA NOCHE LA DIRECTIVA DE LA ASS. DE DETALLISTAS

En el salón de actos, del edificio propio de la «Asociación de Detallistas de Víveres Unidos de la Habana», tendrá efecto esta noche la toma de posesión de los nuevos miembros de la Junta Directiva de dicha corporación, electos en la Junta General celebrada en la fecha que informamos a nuestros lectores.

El presidente que cesa, señor Jesús C. Portela, abrirá la sesión de esta noche y luego procederá a entregar los títulos de Laboriosidad otorgados a los asociados que se hicieron acreedores a ese premio, por su actuación durante el año reglamentario 1938-1939.

Seguirá la entrega de los títulos a los nuevos miembros de la Directiva, los que tomarán posesión de los cargos para que fueron electos.

Los invitados al acto de esta noche, serán obsequiados por la comisión organizadora, como asimismo los nuevos directores y demás asociados que concurran.

## NO HA SIDO ELEVADO TODAVIA EL ACUERDO RECAIDO SOBRE LA TARIFA DEL TABACO TORCIDO

### La Comisión Nacional de Salarios Mínimos no lo ha hecho llegar al Secretario del Trabajo. No hay cargos vacantes en dicha Comisión. Se investiga una denuncia presentada

La Comisión Nacional de Salarios Mínimos se encuentra prácticamente en receso desde el día en que aprobó la tarifa para el tabaco torcido, por lo que el licenciado Augusto Saladrigas ha tenido que solicitar del secretario de dicho organismo que eleve el acuerdo necesario a fin de ponerla en vigor.

**Quieren ingresar en la Comisión de Salarios Mínimos**

Distintas personalidades se han dirigido en estas últimas semanas a la Secretaría del Trabajo en solicitud de que se les incluya entre los miembros de la Comisión Nacional de Salarios Mínimos.

Aunque esos cargos son honorarios, parece que existe interés en figurar como delegados patronales y técnicos especializados.

El secretario del ramo les ha hecho saber que no existe ningún cargo vacante. Créese, no obstante, que algunos de sus integrantes han de ser trasladados, por ser empleados de la Secretaría, y hallarse determinados negociados sin funcionar, por carecer de empleados por estar en comisión en ese organismo autónomo, y en otros de la propia Secretaría.

**Protesta contra unos fabricantes**

El Sindicato Nacional Obrero de la Aguja ha presentado una denuncia al director general del Trabajo contra el patrono José María Laínz, de Guanabacoa, quien se propone rebajar los salarios a las obreras dedicadas a la confección de sobrecamas, así como tampoco quiere pagar el descanso retribuído.

También ha sido denunciado el patrono de la fábrica de confecciones, situada en Compostela 570, en esta capital, por rebajarles los salarios a sus trabajadores.

La Comisión Nacional de Cooperación Social de la Secretaría del Trabajo, se reunió ayer bajo la presidencia del subsecretario del ramo, señor Francisco Gómez Marrero, con el Sindicato de Empleados de Casas de Salud y la representación de la quinta Canaria, para resolver el problema creado a causa del convenio de trabajo entre los empleados de ese centro benéfico y la administración de la misma, habiéndose resuelto armónicamente el litigio.

**Buscan un experto en construcciones de neumáticos**

El negociado de Pactos y Convenios de la Secretaría del Trabajo, solicita un cubano que se considere capacitado para desempeñar el cargo de experto en contrucción de neumáticos, por estarse utilizando a un extranjero en esta capital, sin los requisitos legales.

**En peligro de desplomarse el edificio de la Secretaría del Trabajo**

Se ha dado cuenta al secretario interino del Trabajo, que desde hace más de cinco meses no se realizan reparaciones de ninguna clase en el edificio de la Secretaría, por lo que cada día es más difícil la situación para las labores de los empleados, dado que casi todos los techos de cielo raso se han desprendido, las paredes se encuentran al descubierto, aumentan las filtraciones de las aguas por los techos y paredes, y las escaleras ofrecen un gran peligro para los que las utilizan, por lo que es indispensable ordenar la total reparación del edificio, en evitación de alguna desgracia personal.

## MARCAS Y PATENTES

Relación de solicitudes de inscripciones de Marcas y Patentes presentadas en la Secretaría de Comercio con fecha 16 del mes actual:

PATENTE DE INVENCION por concentración de materiales molidos de sus mezclas, solicitada por el Agente Oficial Pablo J. Oliva a nombre de William Trotter, establecido en E. U. A.

MODELO INDUSTRIAL de un collar y pulso fabricado de pedazos de vainas de salvaderas y semillas, solicitada por José Antonio Solís Suárez, establecido en esta ciudad.

SIN DENOMINACION (Marca) para distinguir chorizos y embutidos de todas clases y salchichas solicitada por el Agente Oficial Manuel Lloret a nombre de Encomenderos y Empacadores S. A. establecida en Guanabacoa.

SIN DENOMINACION (Marca) para distinguir chorizos y embutidos de todas clases y salchichas, solicitada por el Agente oficial Manuel Lloret a nombre de Encomenderos y Empacadores S. A. establecidos en Guanabacoa.

A. W. FABER Renovación de marca, Cert. Nro. 43,199 para distinguir lápices, lápices de colores, creyones, lápices de goma, etc. solicitada por Ricardo Moré a nombre de A. W. Faber Castell Bleistiftfabrik Aktiengesellschaft, establecida en Alemania.

RAPIDOR (Marca) para distinguir productos químicos, medicinales, etc. solicitada por el Agente Oficial José Lanza a nombre de Instituto Farmacológico S. A. establecido en Matanzas.

LECHE DE MAGNASIA INFA, (Marca) para distinguir leche de magnesia, solicitada por el Agente oficial José Lanza a nombre de Instituto Farmacológico S. A. establecido en Matanzas.

REFER (Marca) para distinguir corbatas, medias, calcetines, sombreros, etc. solicitada por el Agente oficial Tomás Gutiérrez Alea a nombre de Suc. de Remigio Fernández y Cia., establecidos en San tiago de Cuba.

VI-VU (Marca) para distinguir esencias, aguas de tocador, aguas de colonia, etc. solicitada por Pedreira y Fuentes S. en C. establecida en esta localidad.

PARAGON (Marca) para distinguir esencias, aguas de tocador, aguas de colonia, etc., solicitada por Pedreira y Fuentes, S. en C., establecida en esta ciudad.

TRULIP (Marca) para distinguir esencias, lociones, etc. solicitada por Pedreira y Fuentes S. en C. establecida en esta ciudad.

RAPIDOL (Marca) para distinguir esencias, lociones, etc. solicitada por Pedreira y Fuentes S. en establecidos en esta ciudad.

PLATINOL (Marca) para distinguir esencias, lociones, etc. solicitada por Pedreira y Fuentes, S. en C., establecida en esta ciudad.

Relación de solicitudes de inscripciones de marcas y patentes presentadas en la Secretaría de Comercio con fecha 17 del mes actual:

FLEXITA (Marca) para distinguir hojas de navajas de seguridad, solicitada por el Agente oficial Ricardo R. Viurrun a nombre de Gillette Safety Razor Company of Cuba establecida en esta ciudad.

ZELLERBALSAM-SALBE (Marca) para distinguir productos medicinales a base de bálsamo, ungüento, píldoras, etc. solicitada por el Agente oficial Ricardo E. Viurrun a gestion de Max Seller Sohne (hijo) establecido en Suiza.

CARNEGIE X (Renovación de marca Cert. Nro. 43,259) para distinguir planchuelas, planchas, viguetas, etc. solicitada por el Agente oficial Ricardo E. Viurrun a nombre de Carnegie Illinois Stell Corporation S.A. establecida en E.U. de A.

EUCAFEN (Marca) para distinguir un producto de origen farmacéutico para la curación de la grippe, tos, etc., solicitada por la doctora R. D. Lorié Drug Co., establecida en esta ciudad.

GAYARFEN (Marca) para distinguir un producto de origen farmacéutico para la curación de la grippe, catarro, etc., solicitada por la doctora R. D. Lorié Drug Co., establecida en esta ciudad.

FENEX (Marca) para distinguir producto de origen químico y farmaceutico, solicitada por la doctora R. D. Lorié Drug Co., establecida en esta ciudad.

MENTOFEN (Marca) para distinguir un producto de origen farmacéutico útil en casos de golpes, torceduras, etc., solicitada por la doctora R. D. Lorié Drug Co., establecida en esta ciudad.

MERCURO-FEN (Marca) para distinguir un producto de origen químico y farmacéutico y empleado como antiséptico y desinfectante, solicitada por la doctora R. D. Lorié Drug Co., establecida en esta ciudad.

ANIOFEN (Marca) para distinguir un producto de orígen farmacéutico para la curación de fiebre tifoidea, furunculosis, etc., solicitada por la doctora R. D. Lorié Drug Co., establecida en esta ciudad.

REUMAFEN (Marca) para distinguir un producto de origen farmacéutico para la curación del reumatismo, gota, etc., solicitada por la doctora R. D. Lorié Drug Co., establecida en esta ciudad.

RESINOL (Renovación de marca, certificación número 42756) para distinguir un unguento, solicitada por el Agente Oficial Félix Rousseau, a nombre de Resinol Chemical Company, establecida en E. U. A.

PARROT BRAND (Renovación de marca, certificado núm. 40,451) para distinguir herramientas de mano para el campo, jardín, y otras, solicitada por el Agente Oficial Félix Rousseau, a nombre de The American Fork and Hoe Company S. A. establecida en E. U. A.

MINERVA (Marca) para distinguir libros, revistas, folletos, etc., solicitada por el Agente Oficial José A. Lanza, a nombre de Valentín García y Compañía, establecida en esta ciudad.

PATENTE DE INVENCION por Pizarra Mecánica Sintonizadora de números, solicitada por Eloy Romero y Pérez, establecido en esta ciudad.

EL PILOTO (Marca) para distinguir aguardiente, ron, coñac, etc., solicitada por el Agente Oficial Manuel Lloret a nombre de Vinos y Licores Smith Frere and Fils S. A., establecida en esta ciudad.

TABU (Marca) para distinguir aguardiente, ron, coñac, etc., solicitada por el Agente Oficial Manuel Lloret a nombre de Vinos y Licores Smith Frere and Fils, S. A. establecida en esta ciudad.

ZAPATERIA LOZANO (Rótulo de establecimiento) para distniguir su establecimiento en el giro de Zapatería, solicitado por el Agente Oficial Alfredo Cañal a nombre de Nicolás Lozano Valdés, establecido en Pinar del Río.

ZAPATO LOZANO (Marca) para distinguir zapatos, solicitada por el Agente Oficial, Alfredo Cañal, a nombre de Nicolás Lozano Valdés, establecido en Pinar del Río.

«Cithal» (marca) para distinguir un producto contra la hipertensión, solicitada por Azpeco Chemical Co., establecida en esta ciudad.

«Palmolive» (marca) para distinguir esencias, lociones, talcos, etc., solicitada por Carlos Gárate Bru, a nombre de Crusellas y Compañía S. A., establecida en esta ciudad.

## TABACO

Ciento ochenta y ocho tercios de terceras de Remedios, y noventa y uno de octavas de igual procedencia, registraron y cargaron los exportadores Leslie Pantín and Son.

Otros menores lotes de esas tripas fueron adquiridos por otras firmas exportadoras; lo que confirma nuestro anuncio acerca de la demanda de que eran objeto dichas clases al comenzar la semana.

Como dijimos otro días, los exportadores de clases bajas renovaron su acción, y ya han comprometido cantidades que han de registrar y cargar en los próximos días, pues tenemos noticia de que hoy nada harán.

**COMPRA EN LOS CAMPOS**

Además de las dos vegas que ayer mencionamos, adquiridas en San Juan y en Ovas por Rothschild-Samuels-Duignan, tenemos la confirmación de la otra compra a que hicimos referencia en nuestra información anterior. Se trata del tabaco de «La Isleña», acreditada vega de San Juan y Martínez, cuyos tercios han sido comprados por la firma Constantino González y Compañía.

Se espera que otras vegas de Vuelta Abajo pasen a segundas manos muy pronto, como asimismo las pocas cantidades de clases bajas que quedan disponibles en determinadas localidades de aquella región.

La zona de Partido está siendo visitada esta semana por los compradores de varias firmas, quienes examinan las cualidades de la nueva cosecha que se encuentra en las casas de curar.

**LAS ENTRADAS DE RAMA**

Durante el día de ayer se recibieron en la plaza, por ferrocarriles y en camiones, las partidas de tercios que relacionamos a continuación:

De San Juan y Martínez, para C. González y Compañía, 371.

De Placetas, para Sobrinos de Antero González, 242.

De Puerta de Golpe, para F. Fernández, 2.

## VALORES

Mayor actividad que el día anterior se desarrolló ayer en el bono nuevo de la Deuda Exterior 1977. Es la emisión más solicitada uno y otro día, debido al precio que tiene, más ventajoso, hasta el momento, que el de otros bonos de renta fija.

Desde la apertura del mercado local la demanda fué persistente por esa emisión del cuatro y medio. A las diez y media, en la pizarra de la cotización celebrada a esa hora en la Bolsa de la Habana, se vendieron $3,000 a sesenta y seis y cinco octavos. Se siguió operando durante el día a fracciones de alza. En la hora final había compradores a sesenta y seis y tres cuartos, pero los vendedores se mantenían firmes a un octavo más, y también pedían otros a sesenta y siete de contado.

El volumen de las operaciones concertadas durante el día a base de ese bono nuevo de la Deuda Exterior 1977, se estimó en unos $70,000.

Menor volumen de negocios hubo en los otros bonos de renta fija. Fueron objeto de la demanda y de esos pocos negocios, los de la Deuda Interior, Cuban Telephone, Morgan del cinco y medio, y Speyer del cuatro y medio.

Las obligaciones Oro del Tesoro actuaron con tono sostenido. Se hizo poco a base de las de siete y cuatro cupones.

Se operó en acciones preferidas de la Utilities y Teléfono, en las comunes de la Jarcia de Matanzas, en las beneficiarias de la Nueva Fábrica de Hielo y en una o dos más de otras compañías.

Esas operaciones se ejecutaron dentro de los niveles cotizados en la Bolsa de la Habana, en cuyo centro de contrataciones se nos entregó ayer copia de las recaudaciones de los Ferrocarriles Unidos de la Habana y de la Havana Electric Railway.

**De los F. C. C. Unidos:**

| | |
|---|---|
| Semana terminada el 17 de febrero de 1940 . . . . . . | $ 190 084.15 |
| En igual período del año 1939 . . . . . | $ 222,754.29 |
| Diferencia de menos este año . . . . | $ 32,670.14 |
| Total desde el 1 de julio . . . . . . | $ 2.954,932.15 |
| En igual período del año 1939 . . . . . . | $ 3.033,293.28 |
| Diferencia de menos este año . . . . | $ 78,361.13 |

**De la Havana Electric:**

| | |
|---|---|
| Semana terminada en febrero 18 de 1940 . . . . . . . . | $ 36,736.25 |
| En igual período del añoo 1939 . . . . . | $ 38,500.33 |
| Diferencia de menos esta semana . . . | $ 1,764.08 |
| Total desde el 1 de enero al 18 de febrero de 1940 . . . | $ 256,640.32 |
| En igual período del año 1939 . . . . . | $ 266 817.52 |
| Diferencia de menos este año . . . . . | $ 10,177.20 |

## GANADO

**Los precios en pie**

Precios que pagan compradores entregado el ganado en esta capital según información en los Mataderos:

| | Ctvs. Libra. |
|---|---|
| Lanar de 3 a . . . . . | 3½ |
| Vacuno de 3¼ a . . . . . | 3½ |

**Precios del ganado porcino**

De 100 lbs a 125 lbs de 4 a 5 cts
De 125 lbs a 150 lbs de 5 a 5½ cts
De 150 lbs a 175 lbs de 5¼ a 5½ cts
De 175 lbs a 200 lbs de 5½ a 6 cts

**Los precios de la carne**

En los mataderos de esta capital rigen los siguientes precios:

| | Ctvos. Kilo. |
|---|---|
| Vacuno, de 12 a . . . . . | 14 |
| Cerda, de 25 a . . . . . . | 30 |
| Lanar, de 20 a . . . . . . | 25 |

**Matadero de Luyanó**

Se sacrificaron ayer en el Matadero de Luyanó:

| | Cabezas |
|---|---|
| Vacuno | 50 |
| Cerda | 36 |
| Lanar | 2 |

**Matadero Industrial**

Se sacrificaron ayer en el Matadero Industrial.

| | Cabezas |
|---|---|
| Vacuno | 166 |
| Cerda | 73 |
| Lanar | 35 |

**Carros entrados**

Ninguno.

## Cotizaciones

La libra esterlina se cotizó ayer al cierre del Mercado local a $3.96½.

**COTIZACION DE LA PESETA**

La peseta española se cotizó ayer, al cierre del Mercado local, nominal.

**COTIZACION DEL FRANCO**

El franco francés se cotizó ayer en el Mercado local, a razón de 44.24 por dólar.

## LA JUNTA DIRECTIVA ADOPTO ESA DETERMINACION ASI COMO SOBRE EL TRANSITO Y EL 2x100

### Acerca de la invitación del Instituto Nacional de Previsión y Reformas Sociales para una conferencia interamericana, se acordó que el Comité Ejecutivo sea el que decida

En la tarde de ayer celebró su sesión ordinaria mensual la junta directiva de la Cámara de Comercio de la República de Cuba, bajo la presidencia del señor Juan Sabatés y con asistencia de los señores Ramón Infiesta, Marcelino Santamaría, Marcelino García Beltrán, Diego Montero, Adolfo Kates, Rafael Gómez Serrano, Arturo Chabau, Ricardo Díaz Albertini, José A. Fernández, Joaquín Díaz, Cayetano Rey, Sergio Vasallo, Emilio Leiva Menéndez, José A. Puig y el secretario de dicha corporación, doctor Francisco González del Valle.

Después de leída el acta de la sesión anterior y de conocerse el movimiento de fondos del pasado mes de enero, que se aprobaron, el secretario dió cuenta del cumplimiento de los acuerdos tomados en la junta precedente, así como de las gestiones realizadas por la corporación durante el mes transcurrido, en beneficio de sus asociados, que merecieron asimismo la aprobación de la junta.

Las referidas gestiones realizadas por la Cámara de Comercio Cubana en el lapso transcurrido, han sido oportunamente publicadas en la prensa diaria y se contraen, respectivamente, entre otras, a la petición de dicha corporación sobre la procedente aclaración en cuanto al pago del recargo del impuesto del timbre nacional, en el sentido de que las especies timbradas que están en circulación sin la marca del recargo, tienen igual valor y eficacia que el que se le dé a las marcadas con el recargo; al precio de venta de la manteca en envases especiales, en que quedó aclarado por la Secretaría de Comercio, a instancia de la Cámara, que puede venderse la libra de ese producto en envases de cartón con forro parafinado, a mayor precio del fijado en el decreto número 51 de 1940; a la fijación del peso en los envases de productos alimenticios, en el sistema métrico decimal, para cuyo cumplimiento se ha pedido prórroga de seis meses por la Cámara, habiéndose dejado, mientras tanto, en suspenso por la Secretaría de Comercio la exigibilidad de dicha medida contenida en el decreto 2500 de 1938.

Asimismo aprobó la junta la actuación relativa «a la defensa de los fabricantes de cajas de cartón corrugado que están siendo perjudicados en sus intereses, anulándose de hecho los beneficios arancelarios de que disfrutan, por la importación de envases de vidrio en cajas de cartón que luego son utilizadas como envases de otros productos industriales; y en cuanto al despido de empleados, en que, una vez probada la certeza de la falta cometida, procede resolver en consecuencia, sin calificar dicha falta de grave o leve, de acuerdo con el reiterado criterio del presidente de la República».

Finalmente, se conoció y aprobó la intervención de la Cámara de Comercio Cubana sobre la concertación del tratado comercial en proyecto con la República Argentina; la construcción del Palacio de Comunicaciones, en que dicha corporación interesó se hiciera en lugar céntrico, estableciéndose sucursales o estaciones subsidiarias de Correos y Telégrafos, en las zonas comerciales de importancia, o en lugares donde existan importantes núcleos de población.

**Informe de la Comisión de Propaganda y Publicidad**

El secretario dió lectura al informe de la Comisión de Propaganda y Publicidad, del que aparece que causaron altas como asociados a la Cámara la firma Manuel Río y Río fabricantes de camas, y la Confederación del Canadá, seguros de vida, no habiéndose registrado ninguna baja de asociados.

**Supresión del certificado del 2 por ciento**

A petición de los importadores y almacenistas de pieles, se acordó reiterar a la Secretaría de Hacienda la solicitud de que se suprima, por inútil y enojoso, el requisito exigido del certificado de la Zona Fiscal, a los efectos del impuesto del 2 por ciento sobre la venta y entradas brutas, a los comerciantes mayoristas.

**Mejoramiento de tránsito y recogida de mendigos**

Ha sido ampliada la comisión anteriormente designada por la Cámara de Comercio de la República de Cuba, para actuar en relación con el mejoramiento del tránsito para evitar los ruidos innecesarios; así como para que se proceda en forma eficaz a la recogida de mendigos, ya que el patronato que funciona actualmente y a cuyos gastos contribuye el Consejo Corporativo de Asistencia Pública y el alcalde de la Habana, no les brinda alojamiento. La comisión, después de haber sido ampliada, ha quedado integrada por los señores Adolfo R. de Arellano, José Cidre, Sergia Vasallo, Marcelino Santamaría, Joaquín Díaz y Adolfo Kates, con la asistencia reglamentaria del presidente y el secretario de dicha corporación. El señor Vasallo, según acuerdo tomado en el acto, redactará un memorándum sobre estos asuntos que someterá a la consideración de dicha comisión.

**Conferencia de Economía interamericana**

Se conoció la comunicación del Instituto Nacional de Previsión y Reformas Sociales, pidiendo la cooperación de la Cámara de Comercio Cubana en el propósito de celebrar una conferencia de economía interamericana. Se acordó que, previo detenido estudio del asunto, el comité ejecutivo decida sobre el particular.

**Irretroactividad de las leyes**

Se tomó el acuerdo de que la Cámara de Comercio Cubana dirija una exposición a la Convención Constituyente, a fin de que quede establecida en la nueva Constitución, de una manera terminante, la irretroactividad de las leyes. Esta exposición será dada a conocer por dicha corporación y se pedirá a los asociados que envíen telegramas a la Asamblea Constituyente en apoyo de esa petición.

**Reunión del Instituto de Economía Americana**

Se aprobó el acuerdo del comité ejecutivo de contestar a la invitación hecha a la Cámara de Comercio Cubana por el Instituto de Economía Americana, en el sentido de que por falta de tiempo, no podría designar delegado para concurrir a la sesión de aquel organismo que tendrá efecto en marzo próximo. La secretaría de la Cámara quedó encargada de gestionar, o consultar, la posibilidad de que ostente la delegación de la Cámara, de manera indirecta, un funcionario diplomático.

## BOLSA DE LA HABANA

### COTIZACIONES AL CIERRE AYER

**COTIZACION OFICIAL**

**Bonos y Obligaciones**
**República de Cuba**

| | Comp. | Vend. |
|---|---|---|
| Speyer 1904-1944 | 108 | 129 |
| Deuda Int. 1905 | 92 | 96 |
| 1909-1949 | 108 | 128 |
| Morgan 1914-1949 | 111 | 129 |
| Morgan 1923-1953 | 111¼ | 129 |
| O. Públicas 1930-1945 | 84 | 88¾ |
| 1937-1977 | 66½ | 66¾ |
| Obgs. oro con 9 cupones | 40 | 70 |
| Obgs. oro con 7 cupones | 34¾ | 35½ |
| Obgs. oro con 4 cupones | 31 | 34 |
| Azúcar 1930-1940 | 107 | — |
| Centro Asturiano | 40 | — |
| Banco Terr. S. B | 12 | 40 |
| Cervecera | 40 | 60 |
| Cerv. Obgs. no Hip. | 16½ | 20 |
| Gas | 101 | — |
| Hav. Eles. Cons. | 49 | — |
| Havana Electric, Debentures, Obgs. no Hip. | 1½ | 8 |
| Edif. La Metrop. S. A. | 25 | — |
| Mercados de Abasto y Consumo 1a. Hip. | 40 | — |
| Nueva F de Hielo | 110 | — |
| Papelera S. B | 60 | — |
| Teléfonos | 100 | — |
| Unidos | 5 | — |
| Obgs. no Hip. Cía. Inversiones Fom. S. A. | — | — |
| Speyer 4½% | 108 | 126 |
| Morgan 5% | 112 | 126 |
| Morgan 5½% | 112 | 125 |
| O. Públicas 1945 | 84¾ | 88 |
| 4½ 1977 | 66¾ | 66⅞ |
| Obgs. oro con 9 cupones | 41 | 70 |
| Obgs. oro con 7 cupones | 34⅞ | 35¼ |
| Obgs. or ocon 4 cupones | 31¾ | 34 |
| Azúcar | 107 | — |
| Centro Asturiano | 40 | — |
| Cerv. Int. | 40 | — |
| Cerv. Int. Obgs. no Hip. | 16 | 17⅞ |
| Gas y Electricidad | 101 | — |
| Hav. Elec. Railway Co. | 50 | — |
| Havana Electric Railway Co. Obgs. no Hip. | 1 | 2 |
| Nueva F. de Hielo | 110 | — |
| Papelera Cubana, S. B | 60 | — |
| Cuba Telephone Co. | 100 | — |
| Unidos | 4 | — |
| Cía. Inv. Fom. S. A. | — | |

**Acciones**

| | Comp. | Vend. |
|---|---|---|
| Banco Territorial | 1 | 6 |
| Banco Terr. Bnfs. | ⅛ | — |
| Cervecera | 14 | 40 |
| F. C. Cons. de Cuba P. | 2 | — |
| Cuba R. R. | 3 | — |
| Fibras y Jarcia | 24 | — |
| H. E. Utilities Co. P. 6% | 36¼ | 38¼ |
| H. E. Utilites Co. P. 5% | 5½ | 9 |
| H. E. Railway Co. P. | ½ | 2 |
| H. E. Railway Co. C. | ⅛ | ⅜ |
| Jarcia, P | 62 | 85 |
| Jarcia C | 5¾ | 8 |
| Licorera de Cuba | 1½ | — |
| Lonja, P | — | — |
| Lonja C | — | — |
| Mercantil La (Seg) | 150 | — |
| Metropolitan Auto | — | — |
| Naviera, P | 23¾ | 30 |
| Naviera, C | 2 | 4 |
| Nueva F. de Hielo | 120 | — |
| N. F. de Hielo Bnfs. | 35 | 38 |
| Pesca, P | — | — |
| Pesca, C | — | — |
| Teléfono P | 60 | — |
| Teléfono C | 8 | — |
| Unidos | ¾ | 1⅝ |
| Unión Oil | 1¾ | — |
| 1ra. Papelera Cubana | 20 | — |
| Cédulas Primera Papelera Cubana, 8%. (En circulación $500,000) | 5 | — |
| Cía. Muelles de Regla | — | — |

**Acciones**

| | Comp. | Vend. |
|---|---|---|
| Cerv. Int. | 15 | 40 |
| F. C. Cons. Prfs. | 2 | — |
| Cuba Railroad, Prfs. | 3 | — |
| H. E. Utilities, Prfs. | 36 | 37½ |
| H. E. Utilities, Pretes | 5 | 9 |
| H. E. Ry. Co. Prfs. | ½ | 2 |
| Jarcia, Prfs. | 65 | 90 |
| Jarcia, Cms. | 6 | 8 |
| Licorera de Cuba | 1¾ | — |
| Naviera, Prfs. | 24 | 30 |
| Naviera, Cms. | 1¾ | 4 |
| Nueva . Fde Hielo | 132 | — |
| N. F. de Hielo Bnfs. | 35½ | 39 |
| Teléfonos Prfs. | 60 | — |
| Teléfonos Cms. | 8 | — |
| Ferrocarriles Unidos | 1 | 2 |
| Unión Oil Co. | 2 | 3½ |

**COTIZACION A TERMINO**

**Entregas: días 15 y último de mes**

**Bonos y Obligaciones**
**República de Cuba**

| | Comp. | Vend. |
|---|---|---|
| Speyer 5% | 108 | 129 |
| Deuda Interior | 90 | 98 |

**COTIZACION LIBRE**

**Bonos y Obligaciones**

| | Comp. | Vend. |
|---|---|---|
| Int. Tel. Conv. 4½% | 100 | — |
| Int. Tel. 5% 1955 | 40 | — |
| Cuba R. R. 5% 1952 | 35 | — |
| Cuba R. R. 6% | 32 | — |
| Cuba R. R. 7½% 1936 | 42½ | — |
| Nort. de Cuba 5½% 1942 | 30 | — |
| Manatí Sug. 5½ 1942 | 35 | — |
| Vertientes Sug. 7% 1942 | 7½ | — |
| Centro Gallego 6% 1975 | — | — |
| V. Tennis 3% 1949 | 3 | — |
| Pro A. Musical 7% | 30 | — |
| C. Español 6% | 30 | — |
| Warren Brothers 6% | 33 | |

**Acciones**

| | Comp. | Vend. |
|---|---|---|
| Int. Tel. and Tel. | 4 | — |
| Cía. Cub. Elec. Prfs. $6.00 | 26 | — |
| Cuban Ame. Sug. Prfs. | 84 | — |
| Cuban Ame Sug. Cms. | 7 | — |
| Cuba Co. Cms. | ⅛ | — |
| Seg. La Com. (Suscrip) | 60 | — |
| Seg. El Com. | 115 | — |
| Central Violeta | 8 | — |
| Guantánamo Prfs. | 12 | — |
| Guantánamo Cms. | 2½ | — |
| Cía. Litográfica Prfs. | 60 | — |
| Litográfica Cms. | — | |

## NO PARECEN DISPUESTOS LOS PLANTADORES DE CAÑA A QUE CUNDA LA PROPAGANDA ROJA

### Estiman que, de seguir, puede acarrear la paralización total de la presente zafra. «Reina un verdadero malestar en el campo y el Gobierno debe intervenir», añaden. La Exposición Avícola

En el salón de actos de la Delegación de los Centrales «Florida», «Estrellas» y «Céspedes», en Florida, ha iniciado sus labores trimestrales la Asamblea Nacional de Representantes de la Asociación de Colonos de Cuba, después de una recepción en el Ayuntamiento en la cual hicieron uso de la palabra los concejales Espinosa y Piedra, que dieron la bienvenida a los visitantes.

Luego se ofreció un almuerzo en el Club de Empleados del Central «Florida», durante el cual usó de la palabra el señor Rogelio Rodríguez Blanca, que señaló el peligro que entrañaban las prédicas comunistas que han creado un verdadero malestar en el campo, donde antes se desenvolvían las labores en medio de la mayor cordialidad. Apuntó la posibilidad de que haya que acudir al Gobierno con objeto de que evite este malestar, el cual pudiera implicar la paralización de la zafra.

Las palabras del señor Rodríguez Blanca fueron escuchadas con atención por los asambleístas, que le tributaron una estruendosa ovación.

Agradeció las palabras del señor Rodríguez Blanca el señor Rodríguez Dans en nombre de los asambleístas.

Los colonos se trasladaron después al local de la Delegación, iniciándose la sesión con el correspondiente pase de lista, lectura y aprobación del acta de la reunión anterior, lectura del informe rendido por el Ejecutivo, etc, suspendiéndose el acto para hoy, en que se trasladarán al central «Jaronú», donde se desarrollará un programa combinado al efecto.

**XII Exposición Avícola**

Mañana, a las diez a.m. quedará inaugurada la XII Exposición Nacional Avícola de 1940», en los locales de la Escuela de Ingeniería Agronómica y Azucarera que funciona en la antigua Quinta de los Molinos, exposición que permanecerá abierta hasta el próximo día 28.

Representará al Secretario de Agricultura el Director de Industrias, señor García Montes. Los premios se otorgarán de acuerdo con lo especificado en la materia por The American Poultry Association, Inc.

**Solicitan un cursillo para mujeres**

Estuvo ayer en la Secretaría de Agricultura la señora Honorina Aguilar de Herrera, Directora de la Escuela Nocturna de Victoria de las Tunas, Oriente, la que solicitó del Secretario del Ramo, ingeniero López Castro, un Cursillo para mujeres campesinas en los cuatro barrios de San Miguel, Manatí, Oriente y Palmarito.

Igualmente solicitó el apoyo de la Secretaría para que en el tercero de dichos barrios —tiene unos mil habtiantes— se establezca una escuela cívico-rural en la que podrían recibir atención más de 150 niños.

**Marcas de ganado**

Han solicitado marcas como ganaderos menores los siguientes señores: Ricardo Leyva Leyva, Antonio Rubinos Fernández, Inés Pérez, Mario Vázquez Rosales, Manuel Beyra Pérez y Angel Rodríguez Suárez.

**Consultas resueltas**

Por el Negociado de Consultas de la Dirección de Agricultura, se han enviado instrucciones sobre distintos temas agrícolas a las siguientes personas.

Al señor Manuel Puig, Quinta de los Molinos, sobre el cultivo de la papa.

Al señor Coperman, de Industria No. 161, Habana, sobre el cultivo del aguacate.

Al señor Arturo Berrayarza, de Jovellar 314, Habana, remitiéndole el Boletín No. 1581 de la muestra de Guano de Murciélago así como la interpretación de los mismos.

Al señor Roberto Córdova, Central Cunagua, Camagüey, sobre el cultivo del maíz.

Al señor Julio C. Jiménez, de General García 77, Bayamo, sobre el cultivo de la papa.

A la señora María Guerra, Finca Madan, Jovellanos, sobre enfermedades del frijol y conservación del mismo.

**Títulos expedidos**

El Subsecretario de Agricultura ha firmado los siguientes títulos de marcar ganado expedidos por el Negociado del Registro Pecuario y Marcas de Ganado:

En la provincia de Pinar del Río a Basilio Estévez. En la provincia de la Habana a José Díaz Olicin, Mirilo Forte Hernández. En la provincia de Matanzas a Andrés Suárez. En la provincia de Santa Clara a Herederos de Joaquín Santos. Simón Marco. Vicente Trimiño. José Toledo. Justo V. Benavides. En la provincia de Camagüey a Emiliano González, Jesús López, Magdalena Rivero, Santiago Medina, María Castillo y Juan Domínguez Rodríguez.

**Guías forestales autorizadas**

Por el Departamento de Montes, Minas y Aguas de la Secretaría de Agricultura, han sido autorizadas las siguientes guías forestales a Silverio López, Adolfo Sandin, Luis Alberto Fundora, Néstor de Cárdenas, Central Andorra S. A., Ezequiel Revilla, Eduardo Montalvo, La Sucesión de Francisco L. del Valle, Cía. Cubana de Maderas S. A., Leandro Crespo, José Rodríguez, Cía. de Fomento S. A., Alcobre y Hermanos, Cuban Development, Virgilio Guma, Rodolfo Ipiña, José Martínez, Oscar González, Tomás Valdés.


## "LA TABACALERA", COMPANIA DE SEGUROS, S. A.

### AVISO

La Asamblea General Ordinaria de Accionistas de esta Compañía, en sesión celebrada el 21 del actual, acordó repartir los siguientes dividendos:

Siete pesos moneda americana por cada acción de capital, equivalente al 7% sobre las mismas;

Un peso moneda oficial por cada acción común, y un peso moneda oficial por cada acción común, Serie «A».

Estas cantidades representan los dividendos correspondientes al año que venció en 31 de Diciembre de 1939, y se pagarán inmediatamente, por medio de cheques que se remitirán a los domicilios de los señores accionistas que figuraban como tales en 31 de Diciembre de 1939

Habana, Febrero 22 de 1940.

HELIO R. ECAY,
Secretario

BOSTON SURETY COMPANY, S. A.
GARANTIA EN BONOS DE LA REPUBLICA
FIANZAS EN GENERAL
MANZANA DE GOMEZ, DEPARTAMENTOS 365-368.—HABANA
TELEFONOS: A-6204 y M-2517
CABLE: AVIEITES.—TELEGRAFO: BOSCO


M.E.C.D. 2016

# NECESITAN MUCHOS EDIFICIOS PUBLICOS QUE SE LES REPARE Y RECONSTRUYA DEBIDAMENTE

## Concedido nuevo crédito de 5,000 pesos con destino a la carretera entre La Palma y San Vicente. Los rotarios de Banes solicitan obras para su región. Otras noticias de O. P.

Habiéndose concedido por el señor Presidente de la República nuevo crédito de cinco mil pesos para las obras de la carretera de San Vicente a La Palma, en Pinar del Río, el Secretario de Obras Públicas ha ordenado que la Paleadora que de dichas obras se había traído para el Bosque de la Habana sea trasladada nuevamente allí para continuar los trabajos de las excavaciones y terraplenamiento de aquella carretera.

**Traslada la Presidencia varios telegramas a O. P.**

Por la Secretaría de la Presidencia se ha dado traslado al Secretario de Obras Públicas de varios telegramas recibidos por el Coronel Laredo Bru interesando algunos créditos para obras en el interior de la República.

Entre estos figuran uno del Alcalde de barrio de Arimao, otros del Presidente del Comité de Defensa local del barrio La Sierra y del Presidente del Liceo de dicho lugar, interesando la instalación del puente Arimao, cuya obra es de urgente necesidad.

**Solicitud del Club Rotario de Banes**

Se ha remitido por la Secretaría de la Presidencia al Dr. de la Riva el telegrama enviado al Ejecutivo, por el señor Manuel Godínez, secretario del Club Rotario de Banes, solicitando la concesión de un crédito para los caminos de aquella región, entre éstos el que va de Guarda a la Vaca, que se encuentra intransitable.

**El Alcalde de Trinidad pide el arreglo de caminos**

El Alcalde Municipal de la ciudad de Trinidad, telegráficamente se ha dirigido al señor Presidente de la República, interesando que cuanto antes sea posible se destine un crédito, para el camino de Collantes a Llanos, Naranjo a Cabagán, pasando por Bagancito y Aguacate, tomándolo de la recaudación por el impuesto del café, por ser esta ruta de gran utilidad a la extensa zona cafetalera que atraviesa en toda su extensión por los lugares mencionados.

**Se encuentran necesitados de atención muchos edificios del Estado**

Por el Negociado de Construcciones Civiles y Militares de la Secretaría de Obras Públicas se está tomando nota del estado precario en que se encuentran muchos edificios del Estado, diseminados en el interior del país, entre los que se hallan escuelas, Aduanas, muelles, etc, con el fin de informar a la Superioridad de las necesidades de acometer su reparación y en algunos casos a la reconstrucción de los mismos.

No existiendo consignación en el presupuesto para esas atenciones, se tratará de gestionar un crédito complementario para hacerles frente.

**Se activan algunas obras de reparación de caminos**

De acuerdo con las cantidades consignadas por reciente Decreto Presidencial, se están incrementando los trabajos de reparación de algunos caminos vecinales en las provincias de Camagüey y Oriente, y de varios que se están construyendo en las Villas.

**Interesa el Jefe de la Ciudad algunas atenciones al Acueducto**

Por el Ingeniero Jefe de la Ciudad se ha interesado del Jefe del Acueducto se preste alguna atención a los trabajos que se ejecutan para instalar servicios o hacer reparaciones que producen deterioros en el pavimento de las calles, que contribuyen a la destrucción de éstas.

Al Departamento de Obras Públicas se le adeuda por el Ayuntamiento crecida cantidad por reparación de cortes y otros trabajos, la que reiteradamente se viene reclamando sin resultado.

# Entrevista sobre el problema del costo de la leche

## La celebraron los Secretarios Moya, Ramos y Bonachea. Se trata de hallar una solución

Durante la última semana hemos venido informando a nuestros lectores acerca del criterio mantenido por el Secretario de Comercio en relación con el acuerdo adoptado el día 3 del actual, por la Comisión Técnica Nacional de la Leche, aumentando un centavo en litro para el productor, lo que representaría de aprobarlo el doctor Bonachea, mediante la recomendación oportuna al Ejecutivo, un precio de nueve centavos litro para los consumidores, en vez de ocho, que rige en la actualidad.

El doctor Bonachea, confirmando lo que anticipara el DIARIO DE LA MARINA, remitió un escrito al Presidente de la Comisión Técnica Nacional de la Leche, haciéndole saber que mantenía el precio máximo regulado oficialmente, de 8 centavos litro, mientras no se justificara que el aumento pretendido es de justicia.

Ayer, con motivo de la visita que le hicieron al Secretario de Comercio, sus compañeros de Gabinete, doctores Juan de Moya y Domingo Ramos, Secretarios de Sanidad y Defensa, respectivamente, éste mantuvo firme su criterio informándoles su oposición a que se aumente el precio, aunque, desde luego, ha dispuesto las necesarias investigaciones para llegar al pleno conocimiento y justificación de las razones que aducen los vaqueros.

# AL FRENAR UN OMNIBUS, UNA PASAJERA Y SU HIJO RESULTARON CON LESIONES

En el Centro de Socorro de Jesús del Monte, fueron asistidos de diversas lesiones diseminadas por el cuerpo, Candelaria Ortiz Reyes y su menor hijo Tomás René Inguanzo Ortiz, de 2 años de edad y vecinos de 10 de Octubre 1302.

Declaró la señora Ortiz que viajando con su hijo y su esposo el militar Amador Inguanzo, en el ómnibus 1673, de la ruta 2, que conducía Laureano Suárez Alvareb, al transitar el vehículo por la esquina de 10 de Octubre y Madrid el chofer dió un frenazo y ella con su hijo fueron a chocar contra la puerta derecha delantera, ocasionándose ambos las lesiones que presentaban, no así su esposo que resultó ileso por ir de pie en el centro del ómnibus.

# CRONICA SOCIAL

**He aquí la foto de la suntuosa soirée ofrecida en la señorial morada que en Santos Suárez posee el distinguido matrimonio, doctora Angelina Edreira y Rodríguez, profesora de la Escuela Normal de la Habana, y el Dr. Antonio Caballero e Inza, Juez de Bauta y abogado bien relacionado en el mundo habanero. En ese acto, en que fué presentada ante la sociedad la airosa y esbelta señorita Clara Delia Caballero, flor primaveral que espiga con pétalos primorosos y aromáticos.**

**La soirée de la Srta. Clara Delia Caballero Edreira**

Fiesta del gran mundo en la que en proporciones dictinguidas contribuyó a su realce lo más escogido de la sociedad en damas y caballeros.

Aquí vemos a la señorita festejada colocada en el centro con el predominio de una silfide de vividos ojos que rutilan destellos, expandiendo las inefables alegrías que infiltran las esperanzas y producen la felicidad que disfrutan sus amantes padres.

Junto a ella y en todo el ámbito de ese hogar colmado de ilusiones que encanta esa niña que promueven años sonrientes, saturado con las magnolias y los jazmines que lo perfuman, se congregan las familias en cantidad crecida y abigarrada desde el portal hasta la terraza de la cómoda y reconstruída casa que en Santos Suárez, ha adquirido el abogado y la pedagoga que celebró la primera fiesta de importancia de las que registra la crónica elegante en lo que va del año 1940.

Para testimoniar ese «succés» que al canza a magnitudes que aún superan las de magnificencia y esplendor como las de los esposos Bertematy-Bravet, celebrado el año último, ofrezco la estampa que esta fotografía traduce.

El doctor Antonio Caballero y Gainza, Juez que actúa en el Término Municipal de Bauta, antes llamado Hoyo Colorado y su joven esposa doctora Angelina Edreira y Rodríguez, Profesora de la Escuela Normal de la Habana, pueden y deben sentirse satisfechos.

Este éxito de ahora lleva al cronista a recordar la boda de esta enamorada pareja que todos admiramos, fué la idealización de un concierto vehementemente sentido en que aquella madre buena que con su nombre llenó toda una época de la vida habanera, la señora Angelita Rodríguez Vda. de Edreira, adjudicó a Angelita, los timbres mejores de su popularidad social.

Favorecida la ceremonia con una selectísima muchedumbre femenina, entre la cual surgían personalidades del gobierno y la política como el ex Presidente de la República doctor Alfredo Zayas, el insigne patriota Juan Gualberto Gómez y tantos que en esa noche de ahora por nuestra mente transcurren, vinculan la grata evocación con la magnífica soirée que a su primogénita se le ha brindado en ocasión de su onomástico.

Del lujo habido, de las galanterías dispensadas con un buffet que hasta pudo atrofiar los sentidos por sus excesos, y del confort que viste con gusto toda la gran casa, no es necesario el elogio mío, lo tuvo de las damas y los señores que gozaron de su agradable reunión.

Consecuente con esta apreciación y en obsequio a la brevedad de la descripción, omitirá el cronista los detalles infinitos de los adornos de la hermosa casa y la belleza que revistieron todos los actos que para presentar a Clara Delia se combinaron.

Y en comprobación de las familias que allí se encontraron traemos algunos nombres sintiendo no insertarlos a todos por no haberlos escrito en mi carnet.

De las damas, numerosas de la ilustre Asociación Cultural Femenina, del Club Atenas y algunas de Magnetic Sport Club.

Abogados compañeros de doctor Caballero, médicos, dentistas, ingenieros, militares, políticos y personalidades sociales en abundancia se solazaron en placenteros goces.

He aquí algunos nombres:

Margarita Guerra de Almeyda.

Dra. Ana Echegoyen Montalvo, del doctor Cañizares, profesora de la Escuela de Pedagogía en nuestra Universidad.

Pilarcita Herrera de García, Vestalina Morúa de Llodrá Molina.

Dra. Ofelia Echegoyen Montalvo.

Elvirita Vestalina y Felipita Llodrá Molina y Morúa.

Esther Placeres, María Engracia Sánchez, Lilya Solorzano, Matildita Gainza y Caballero con la que tuve la dicha de bailar, siendo la segunda señorita con la que lo he hecho en el presente año.

Carmelita y Enriqueta Alvarez, Dignora Muñoz Ginarte, Virginia y Esther Velázquez, Olga Edreira, Delia Delgado, Mercedes Santos, Amada Valdés, Esther Velázquez Díaz, Panchita Sánchez de Edreira que lucía muy elegante con su bonito traje azul, Carmen Montero de Caballero.

Ana Lola Rodríguez, señora del doctor Felo Boza Mesa que estaba bellísima con un vestido de color acetunado precioso, Adela García Vda de Falcón, doctora Josefa Belaustiguigoitia, María Menéndez de Sánchez, Panchita Romero de Hereaux, Guillermina O-Farrill Laza.

Dra. Angenna Ferrer del doctor Rodríguez O-Hallorants, señora Sabia de Arteaga, Delia Valdés de Pérez.

Elvira León de Rojo.

Mercedes Romero de González, Angela Laza de Velázquez, Asunción Aranguren, esposa del doctor Vigoa.

Petra Edreira de Loyola, Esther Medina, la bella esposa de Mike Polo; María Romero de González, Juana Segura Vda. de Hernández, Feliciana Zayas de Soto, Mercedes Zuazo de Castillo, Hortensia Edreira Cárdenas de Souval, Otilita Sterling Malagamba de Ruibal, Dolores González de Valdés, Margarita Requeira de Quesada.

Georgina Fit de Edreira Rodríguez, Amparito de la Tejera de Bermúdez, Dulce María C. de Rodríguez, Mercedes Suárez de Castillo, Evangelina Argudín de Feria, Leonarda Rosas de Melva, Amada Oviedo de Valdés, Agustina Díaz de Villegas, Panchita Sánchez de Edreira, Agustina Clara de Sánchez, Otilia Alderete de Angüela, Amelia Franco de Tomás, Esther Ramos de Santos Hernández.

Juanita Valdés de Valdés, Tomasita Izaguirre de Quintero, Isaura González de Bacaró, Clarivel Caballero señora del doctor Elio Arrechea y entre muchas otras lindas y cautivadoras jóvenes damas Juanita Gómez, esposa del señor Leonardo Ibáñez y sus hijitas, las nietas del inolvidable señor Juan Gualberto Gómez.

Y, cerrando la relación, la esposa de Felito Karell, dama de tan interesante figura como Nemesia Carvajal, la sobrina del Comandante Marchena.

Leonarda Rosas de Melva, Margarita Fernández de Indio, Agustina Claro de Sánchez, Amelia Franco de Tomás, Dulce M. Cárdenas de Rodríguez, Nancy Carvajal de Karrell, Mercedes Suárez de Castillo, Angelina Díaz de Villegas, René Alvarez de Cubas, Dolores Argura de Santos, Juanita Segundo Vda. de Hernández, Eulogia Herrera de Hernández, Angela Cayro de Agüero, Margarita Requeira de Quesada, Micaela Valdés de Jiménez, Vitalia Hernández, Amada, Delia, Graciela Valdés Oviedo, Virginia Esther Velázquez, Eline Cremé Gipssy Sánchez, Angela Carrasco, Dora Caballero, Edelfina Mola, Esther Navarrete, Magna Vidal, Alicia Campos, Victorina Vidal, María Ferrer, la doctora Finita Cause, Inspectora Escolar de Oriente y candidata a Representante por aquella provincia.

Delia Delgado, la encantadora villaleña, Margarita Campos, Nemy García, Enriqueta Alvarez, Esther Valdés, Emelina Agüero, Gloria Pedroso, Carmelina Alvarez, María Sterling, Lidya, Olguita y Esther Merifonte, Antonia Quintero, Olga García, Eugenia Ramos Delgado, Clarita Calvo, Oxilia Sánchez, Emilia Hernández, Rosa Alonso, Esther Placeres, Consuelo Romelero, Lidya Loyola, Angelina Caballero, Georgina Edreira y Fit, Ana, Julia y Acela Hernández.

Matildita y Luz María Gainza, Aminea Oquendo, Mercedes Alonso, Lidya Catasús, Olga Edreira, Isolina Bacaró, Emelina Agüero.

Merceditas Santos, Noemy Edreira Pérez, Magda Vidal, Esther y Juvenal Navarrete, Carmita y Sarita Herrera, dos cautivadoras hermanitas de la Víbora que acaban de graduarse en la Escuela Normal de la Habana.

Evelia y Cuquita Quintero e Izaguirre que estaban simpatiquísimas.

Riserda Martínez, Profesora Normalista qué es un primor de las Villas, con quien tuve el gusto de hallar, por deferencia del rico hombre de negocios señor José González, extesorero del Club Atenas, a quien también acompañaba su respetable y bella esposa, doctora Margot Echegoyen y tantas otras señoras y señoritas que lamento no citar ya que son relucientes estrellas que dan esplendor y honran con sus presencias.

Y las niñas que aparecen sentadas como macizos de flores aromosas.

Angelita Caballero Edreira, Georgina Edreira Fit, Lidya Loyola Edreira, niñas de la apreciable familia Caballero Edreira, que dirigía amorosamente la que es reina y señora de todos los de esos apellidos, Carmita Gainza Vda. de Caballero, respetable matrona de Trinidad que prestigia a esa gran ciudad en la Habana.

Dr. César Bacaró Gutiérrez, abogado de la Secretaría de Justicia, Ramón Caballero Gainza.

Dr. Oscar Martínez Zequeira, José González, Mario Barreras, Juan Santos, Dr. Ernesto Pinto, Evelio C Chen, Secretario Particular del doctor Miguel A. Céspedes, Subsecretario de Justicia.

Dr. Antonio Rodríguez O-Hallorans, doctor Espinosa, Agustín Vega, Antolín Quintero, Jefe de Despacho de la Secretaría de Defensa, Teniente Lucilo, doctor Vigoa, Juan Francisco Ruibal, Cabo Ramón Michelena, Tte. Arturo Miel, doctor Rodríguez O-Hallorans, Enrique Loyola Avilés, Cabo Benito Soubal, Capitán Chamizo, Juan González Edreira, doctor Matías Cañizares, Pastor Argudín, el afamado pintor, que nos devolvió París hace poco: Cabo Tomás Soubal, doctor Elio Arrechea, Tenientes Tiburcio, Feria y Molina del Ejército Constitucional, Santos Hernández, Andrés Hernández e infinitos señores más.

Se sirvió un buffet espléndido y se derrocharon galanterías en esa morada que es un oasis de los esposos doctora Angelina Edreira Rodríguez y el doctor Antonio Caballero Gainza.

**Riselda Alvarez**

Procedente de la simpática ciudad de Placetas, se encuentra disfrutando de una temporada en esta capital la interesante y distinguida señorita Riselda Alvarez, perteneciente a una apreciable familia.

Hacemos llegar hasta ella la más cordial bienvenida y una estancia grata y placentera en esta Habana bulliciosa y alegre.

**Unión Fraternal**

Inaugura el 23 la clínica que ha fundado esta sociedad.

La establece en 5a. y Baños.

**Recital**

El día 28 en el Radiarium Prado 107, entre Refugio y Genios, dará un recital el joven y ya admirable Emilio Hidalgo Norty.

La entrada es barata y hay localidades para más de centenares de asistentes.

**La boda de hoy**

En Revillagigedo 79 altos, residencia de la señora Casilda García Vda. de Fernández, contraerán matrimonio su hija la ideal señorita María de las Mercedes con el joven Julio Davalos y Peñalver.

A las 8 y media.

Se me ha invitado.

**En 24**

En el domicilio de la señorita Coralia Caballero y Montero, San Lázaro e Industria, se celebrará una reunión bailable en beneficio de su candidatura en el Certamen de Simpatía que hacen los estudiantes por medio de los votos de «El País» de la mañana.

Esta noche a las nueve, será la inauguración oficial, con asistencia

**Alberto Coffigny ORTIZ.**

# *Conferencia en la Sociedad Cubana de Cardiología*

Bajo la presidencia del doctor Filomeno Rodríguez Acosta, celebrará hoy una sesión extraordinaria la Sociedad Cubana de Cardiología, para presentar al eminente cardiólogo norteamericano doctor Louis F. Bishop.

Su trabajo se titula «Observaciones clínicas y electrocardiográficas del bloqueo del corazón». (Proyecciones).

Por este medio, quedan, pues, invitados los miembros de esta Sociedad, así como los demás compañeros de la clase médica.

Esta sesión se efectuará en el salón de Estudios Clínicos de la Academia de Ciencias, Cuba No. 460.

# Selecto público en el 'Vernissage' del Salón de B. Artes

## La inauguración oficial será esta noche. Hay 159 obras. Detalles del acto

Un «vernissage» verdadero resultó el de ayer en el Círculo de Bellas Artes, víspera de la inauguración oficial del Salón de Pintura y Escultura que, salvo dos años —suspendido por dificultades políticas—, se ha venido celebrando desde 1926, iniciado por Aurelio Melero, Federico Edelman y otros generosos pintores, en el local de la Academia de Ciencias.

Otras veces los «vernissages» son como aperturas previas para que la prensa pueda anticipar detalles sobre las obras expuestas; pero ayer pudimos observar a muchos expositores dando barniz a sus cuadros y pátinas a sus esculturas, mejorando la colocación unos, rectificando el ángulo para que la luz ilumine mejor su obra, otros, si bien les estorbaba la presencia de innumerables curiosos.

Raimundo Lazo, que visitara un Salón en Buenos Aires recientemente, nos manifestó que el nuestro ofrece un aspecto de tal fuerza, variedad y conjunto, que en nada desmerecería si se pusiese trasladar a la República argentina.

Es digno de encomio que el director de este XXII Salón, el renombrado paisajista cubano Domingo Ramos, con un grupo de artistas que le secundaron, con escasísimos recursos económicos, haya logrado renovar el equipo, la instalación eléctrica y el aspecto general de la decoración del local, que luce más amplio y claro. Grandes dificultades fueron también vencidas para la colocación de más de 150 obras, recibidas en el empeño superador de nuestros artistas que luchan materialmente sólo por un puñado de gloria a repartir entre todos. En vista de los aportes que desde mañana el público podrá observar libremente de 5 de la tarde a 10 de la noche, y de otras exhibiciones que se vienen celebrando en la Habana, puede asegurarse que atravesamos un momento de extraordinario fervor artístico por el que se interesan cada día más personas que, hasta ahora, permanecían alejadas de estas manifestaciones de cultura.

Queremos consignar los nombres del grupo de artistas que cooperó generosa y fraternalmente con Domingo Ramos en la organización del XXII Salón de Bellas Artes: Roberto Vázquez, Andrés Nogueira, Antonio Bachs, Federico Uhrbach, Félix Ramos, José Rodríguez Radillo, Nicasio Aguirre, Manolo Roig, Jorge Luis Horstmann y Pilar Gonzalo de González.

**Estado en que quedó el automóvil conducido por un sub-oficial de la Marina de Guerra, después de haber producido la muerte a un caballo y a su jinete, en la Calzada de Cojímar, yendo por último a chocar contra un árbol**

(Véase información en la Primera Sección. Página DOCE).

# 20 años ha pedido el Fiscal para el homicida Morales

## Dió muerte en Aguila y San Lázaro a Adelaida Díaz. 12 años imponen a una asaltante

Conoció ayer la Sala Segunda de lo Criminal de la Audiencia, en juicio oral y público, del proceso contra Mariano Morales Quintana, el cual en la noche del 3 de septiembre del pasado año dió muerte a tiros a su amiga Adelaida Díaz Cairo, en Aguila y San Lázaro; Adelaida iba acompañada de su madre, Tomasa Díaz Cairo, que había llegado procedentes del centrad Jaronú hacía pocos días y estuvo a punto de ser alcanzada por los disparos dirigidos por Morales a la muchacha. El fiscal doctor René Ferrán mantuvo la pena de veinte años de prisión, por homicidio y defendió el doctor César Lorié, quien interesó que se apreciaran a su cliente circunstancias favorables, entre ellas la de arrebato y obcecación fundándose en reiteradas sentencias del Tribunal Supremo.

**Sancionan con doce años al autor de dos robos**

Fué juzgado ayer por la Sala Quinta de lo Criminal de la Audiencia en funciones de Tribunal de Urgencia, el delincuente Juan Peña, autor de dos delitos de robo con intimidación en las personas ya que el pasado mes de noviembre asaltó, revólver en mano, al propietario del depósito de sacos establecido en Vives 504, sin poderlo despojar del dinero que tenía por la tenaz resistencia del mismo, y también a Pablo González, dependiente del depósito de gasolina de Concha 562, al que obligó a entregarle 68 pesos, producto de la venta del combustible, intimidándole también con un revólver.

El Tribunal sancionó a Peña con doce años de privación de libertad, o sea, ocho años por el primer delito y cuatro por el segundo. Como se sabe, por haberlo informado ayer desde estas columnas, Peña, que es conocido por otros nombres, fué perseguido por vigilantes de la Policía Nacional al darse a la fuga del expresado depósito de sacos, siendo herido de gravedad al repeler la fuerza pública la agresión que le hizo y estuvo a punto de perder la vida, pues uno de los proyectiles disparado por uno de dichos agentes de la autoridad, le atravesó el cráneo, habiendo obtenido su alta recientemente, en el hospital Calixto García, donde estaba recluído.

Otros juicios orales celebrados en la Audiencia ayer, fueron contra Ramón Landa, por infracción del Código Electoral, siendo absuelto al retirar la acusación el fiscal y defendiéndolo el doctor Santiago Muñoz; y contra Rogelio Sánchez, por el mismo delito, resultando absuelto también, y defendiéndolo el doctor Oscar Remírez.

**La Audiencia por la mañana y el Supremo por la tarde**

Por ser hoy, viernes, vísperas de día festivo, las horas laborables en la Audiencia serán por la mañana, de ocho a doce, como siempre ocurre en estos casos. En el Tribunal Supremo serán por la tarde, de doce a cinco.

# SE COLOCARA LA PRIMERA PIEDRA DE UNA CASA QUE SE RIFARA CON FIN BENEFICO

El capitán Antonio Torra, Jefe del Buró de Prensa del Ejército Constitucional, nos invita atentamente al acto de la colocación de la primera piedra de la casa que se construirá para ser sorteada con el fin de recabar fondos destinados al sostenimiento de las instituciones adscritas a la Corporación Nacional de Asistencia Pública.

El acto tendrá lugar en la Calzada de Columbia y calle 7a. Término Municipal de Marianao, hoy a las cinco de la tarde, y estará patrocinado por la Sra. Elisa Godínez de Batista.

Asistirán numerosas personalidades civiles y militares.

**HERIDO EN UN ALAMBIQUE**

José Palacios Rubiera, natural de España, de 64 años de edad, vecino de Jesús María 64, sufrió lesiones de carácter grave en la cabeza, al resbalar y caer al pavimento encontrándose en el interior de la destilería propiedad de su sobrino S. Méndez.

**DEMENTE RECLUIDO**

Por la policía de la Séptima Estación fué remitido al Hospital de Dementes Mazorra, Eligio Pardo Miyares, de Zardo 32, por padecer de enajenación mental con carácter peligroso.

# LA PATRULLA POLICIACA

# TITINA LA MECANOGRAFA

# EL PATO PASCUAL

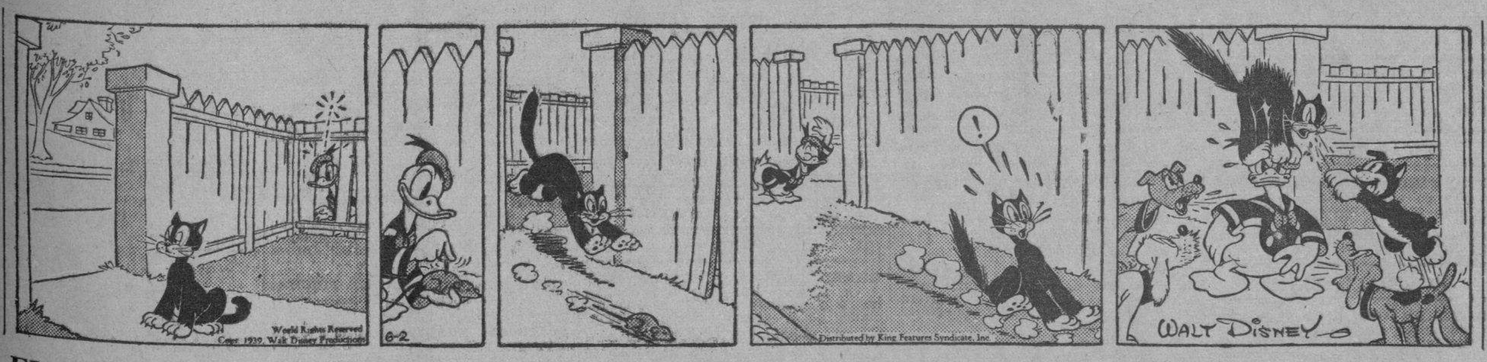


# EL PROFESOR NIMBUS

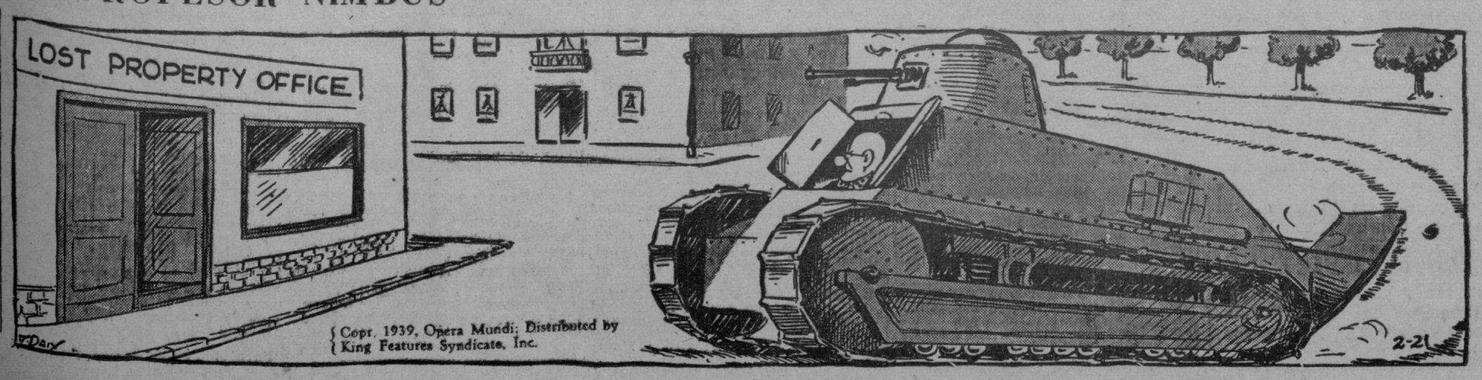


# CRUCIGRAMAS

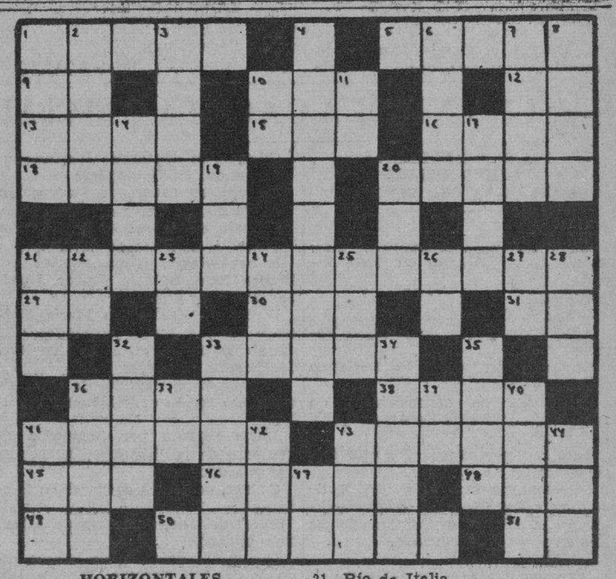

**HORIZONTALES**

1—Advertir
5—Danza húngara
9—Marchar
10—Oxido de calcio
12—Dios del Sol
13—Batalla en la cual fué vencido Aníbal por Escipión el Africano
15—Consonante
16—Alero de tejado
18—Arbol indígena de España
20—Forma natural del lenguaje
21—Pieza de artillería
29—Nota musical
30—Tiempo del verbo reir
31—Contracción
33—Mamífero roedor (pl)
36—Elevación del terreno
38—Concejal
41—Platillo para la hostia en misa
43—Palma de Filipinas (pl)
45—Metal
46—Rey de los hunos
48—Composición poética
49—Símbolo del Radio
50—Persona que mata alevosamente
51—Terminación de aumentativo

**VERTICALES**

1—Ciudad de Francia
2—Expresado de palabra
3—Provincia de la India inglesa
4—Ramos de flores
6—Labrar
7—Rezas.
8—Preposición
10—Consonante
11—Variante
14—Especie de acebo de la América Meridional
16—Papagayo
19—Escuchar
20—Devota, piadosa
21—Río de Italia
22—Sílaba que repetida resulta el nombre del dios de la locura
23—Pronombre
24—Altar
25—Madre de Aser
26—Preposición
27—Igual al 12 horizontal
28—Cerveza inglesa
32—Flor
33—Batracio (pl)
34—Tiempo del verbo ser
35—Momo de cola larga
36—Uno de los Estados de Venezuela
37—Variante
39—Consonante
40—Costado
41—Preposición
42—Amarre
43—En el juego de la secansa dos o tres cartas iguales
44—Apócope de Santo
47—Es (en inglés)

A. L. G.

**Solución al Crucigrama anterior**

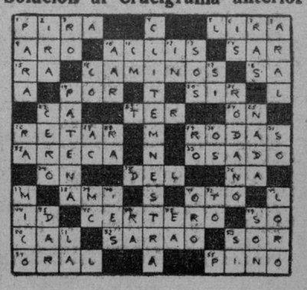


M.E.C.D. 2016

# MAS INFORMACION CATOLICA

## BENDICION E INAUGURACION SOLEMNES DE LA IGLESIA PARROQUIAL DE AGUACATE

**Febrero 23:**

A las cinco de la tarde, bendición del templo parroquial, oficiando el Vicario Capitular, doctor Manuel Arteaga, que también predicará.

**Sábado 24:**

A las doce del día, repique de campanas anunciando la gran festividad del día.

A las siete y media de la mañana, misa de Comunión general en la capilla provisional, oficiando el Nuncio de Su Santidad.

A las nueve y media de la mañana, solemnísima misa pontifical, oficiando el Excelentísimo y Reverendísimo señor Obispo de Matanzas, doctor Alberto Martín, predicando el Reverendo padre Jenaro Suárez y cantando la misa el orfeón vasco de La Habana. A continuación de la misa, solemne Te Deum.

A las una de la tarde, almuerzo plato único que será servido en los terrenos del Club Deportivo Rosario.

A las dos de la tarde, comienzo de la tómbola con valiosos regalos.

La Comisión llevará por grupos a los visitantes que deseen ver la fabricación del azúcar en el central Rosario.

A las cuatro y media de la tarde, solemne procesión que recorrerá las calles de costumbre y visitará el central.

Terminada la procesión, el párroco presbítero doctor Ismael Testé, hará solemne entrega al pueblo de Aguacate de su Iglesia y de la imagen de su Patrona, cantándose a continuación una Salve a toda orquesta.

Siendo imposible poder invitar a todos personalmente, el párroco se complace en invitar a todos los católicos, y de un modo especialísimo, a sus amigos por este medio.

La Ruta 44 saldrá de Monte y Cárdenas, cada 20 minutos, para Aguacate, y los Ferrocarriles Unidos, a las siete y cuarto de la tarde.

## APROBACION E INVITACION AL MITIN CATOLICO POR EL VICARIO CAPITULAR

«Por cuanto numerosos católicos nos han mostrado su propósito de exteriorizar su amor a la Iglesia y a la Patria en la memorable fecha del 24 de Febrero por medio de un mitin que se celebrará en el teatro Nacional, autorizamos dicho acto como propaganda de los sanos principios religiosos que profesa la mayoría de nuestro pueblo; como homenaje a la Patria y sus Instituciones; como esperanza de sus justas libertades y como mensaje de amor a todos los cubanos que deseamos ver unidos en una sola aspiración, el bien común.

Invitamos a cuantos simpaticen con tan noble propósito a concurrir el día 24, a las dos de la tarde, frente al teatro Nacional».

Habana, febrero 19 de 1940.

**Dr. Manuel Arteaga,**
Vicario Capitular.

Conforme a esta bellísima Circular, ahora toca a los católicos, darle exacto cumplimiento, asistiendo al mitin, que se efectuará mañana, a las dos de la tarde.

Pero tengan presente, lo que dice, el Señor, Dios de los Ejércitos: «Sin mi auxilio nada podréis alcanzar».

A obrar, sí, pero también a orar, pues la Oración todo lo alcanza.

No seamos soberbios, porque Dios no cede su gloria, a los que creyéndose bastarse así propios, se hacen dioses suyos.

Dios confunde al soberbio y ensalza al humilde.

¡Católico!, trabaja como si todo dependiera solamente de tu esfuerzo, pero ora, sin cesar, como si todo, únicamente, lo esperaras de Dios, pues date cuenta de que ningún hombre, es capaz de cambiar el corazón de otro hombre, porque no es su dueño, pero Dios, sí, porque es su Dueño y Señor, y puede hacer de un Agustín pecador, un San Agustín; de un ladrón, Dimas; un buen Ladrón, San Dimas, y de una pecadora Magdalena, una Santa María Magdalena.

Muchas veces decís: ¡«Esos frailes, esas monjas, esos Jesuítas, se proponen una cosa, y al fin, la alcanzan»! ¿Sabéis por qué? Porque oran sin cesar... y la Oración, todo lo alcanza.

Si orase el mundo con humildad, confianza y perseverancia, sería sano y salvo.

Ora, por el éxito del mitin, y labora por su triunfo.

Por su éxito y triunfo, orarán ante Jesús Sacramentado, toda la noche del 23 al 24 en la Iglesia de San Francisco, los adoradores nocturnos de Jesús Sacramentado, y a las cinco de la mañana, oirán misa y recibirán la Sagrada Comunión.

Pide, hoy y mañana, a la Virgen de la Caridad, libre a Cuba de todo quebranto y horror.

**Gabriel BALNCO**

## ORACIONES Y BUENAS OBRAS, PIDE EL PAPA EN EL DIA DE SU ANIVERSARIO

El Cardenal Secretario de Estado de la Santa Sede, ha comunicado a los Nuncios, Internuncios y Delegados Apostólicos, y por su intermedio a los Prelados de toda la Cristiandad, que son sus deseos, vistos los calamitosos tiempos que atravesamos, que el próximo día 3 de marzo, primer aniversario de la Coronación de Pío XII., se hagan oraciones por el don que se dignó otorgar a su iglesia; y para que siga asistiendo a su Vicario en la Tierra, especialmente en las horas trágicas del momento.

Trasmitidos esos deseos del Eminentísimo Secretario de Estado de la Santa Sede al Vicario Capitular de la Arquidiócesis de San Cristóbal de La Habana por el Nuncio Apostólico, Monseñor Jorge Caruana, Monseñor Arteaga, se ha servido disponer: «que el día 3 de marzo se celebre el primer aniversario de la Coronación de Su Santidad Pío XII en todas las parroquias de la Diócesis con misa de Comunión general, a la cual sean invitados los fieles respectivos, especialmente los niños de las Catequesis. Los Venerables Curas Párrocos fijarán la hora que crean más conveniente, y lo avisarán a los fieles el domingo anterior, exhortándoles a orar y a ofrecer buenas obras por las intenciones dichas.

Rogamos a los Reverendos superiores y superioras de las Comunidades Religiosas, que celebren el aniversario en forma similar en sus iglesias y colegios, recomendándoles que ofrezcan todas las buenas obras de ese día por el fin indicado.

En la Santa Metropolitana Iglesia Catedral, el Excelentísimo y Reverendísimo señor Nuncio Apostólico, celebrará la misa de Comunión general, a las ocho de la mañana, para lo cual invitamos especialmente a las Cofradías del Santísimo Sacramento de la Ciudad, Sección Adoradora Nocturna de La Habana, a los Caballeros de Colón, a los Caballeros Católicos, a la Federación de la Juventud Católica Cubana y a las Damas Isabelinas».

Prepárense, pues, éstos especialmente invitados por nuestro Vicario Capitular, a comulgar en la Santa Metropolitana Iglesia Catedral, el domingo 3 de marzo, de manos del Excelentísimo y Reverendísimo Nuncio Apostólico, a fin de que éste pueda informar a su Eminencia, el Cardenal Secretario de Estado de la Santa Sede, de que los católicos hemos celebrado el Día de la Coronación de Su Santidad Pío XII, con magna Comunión.

**Gabriel BLANCO**

# RESUMEN DE LA GACETA OFICIAL

**DIA 21 DE FEBRERO (PRIMER PLIEGO SECRETARIAS DEL DESPACHO**

ESTADO
Aviso: Sobre falecimiento de Raimundo Sierra Alvarez en Vigo, España.
JUSTICIA
Dirección General de Justicia.
Aprobando fianza de Arnoldo Ferrer.
Dirección General de los Registros y del Notariado:
Solicitudes de cancelaciones de fianzas a nombre de La Alianza, Cía de Seguros.
Admitiendo renuncia al doctor Enrique Morán de la Torre.
Convocatoria para cubrir cargo de Jefe del Negociado del Registro Civil de la Dirección General de los Registros y del Notariado.
HACIENDA
Dirección General de Aduanas:
Circular número 24. Sobre inscripción de vehículos que se encuentren efectivamente en el territorio nacional.
Sección de Aranceles, Protestas y Revisión:
Resoluciones de la número 9772 a la número 9774 en protestas contra aplicación del Arancel.
EDUCACION
Decreto número 408. Pasando a su destino a Mercedes Muñiz Angulo.
DEFENSA SOCIAL:
Decreto número 409. Ascendiendo a capitanes a Benigno Hueso, Fausto Prieto y Manuel Rivero.
Capitanía del Puerto de Guantánamo. Convocatoria para cubrir plaza de práctico del puerto.
**COMISION NACIONAL DE TRANSPORTES**
Circular Orden No. 41. Modelo oficial que los porteadores usarán en las inspecciones.
**UNIVERSIDAD DE LA HABANA**
Facultad de Veterinaria:
Convocatoria para cubrir cátedra «B».
**PODER JUDICIAL**
Audiencia de la Habana:
Citando en causas de Instrucción
Audiencia de Santa Clara:
Notificación a Saturnino Méndez Martínez.
Jubilación de Francisco Alberto Luis Montero Beldarrain.
Aplicando amnistía a José Ledón Velarde.
Notificación a Adriano Rojas.
Pensión de Vicenta Emilia Ramírez
Citando en causas de Instrucción.
Audiencia de Camagüey:
Citando en causas de Instrucción.
Audiencia de Oriente:
Citando en causas de Instrucción.
Juzgados de Primera Instancia:
Habana-Norte, juicio seguido por Blanca Rosa Spinola contra Anselmo Argüelles y otros.
Divorcio entre Pedro María Suárez y Balbina Josefa Fernández.
Habana-Sur, aviso a los herederos de Emigdio González Soto.
Habana-Este, cambio de apellido solicitado por Ricardo Menéndez Valdés.
Juicio seguido por Compañía de Fomento de la Víbora S. A. contra César Muñoz.
Güines, demencia de Sandalio Hernández.
Pinar del Río, demencia de Albertina Miranda.
Guanajay, dejando sin efecto requisitorias de Antonio Nonaire Rodríguez y José Valdés Rodríguez.
Matanzas, declaratoria de herederos de Casiano Aldecoa.
Juzgados de Instrucción:
Convocatorias de los juzgados de la Sección Cuarta, Marianao, Pinar del Río, Consolación del Sur, Guanajay, Santa Clara, Cienfuegos, Remedios, (juzgado especial); Remedios, Sancti Spíritus, Trinidad, Camagüey, Ciego de Avila, Florida, Santiago de Cuba (juzgado especial), Santiago de Cuba-Sur, Banes y Bayamo.
Juzgados Municipales:
Habana-Este, juicio verbal seguido por E. Sarrá, contra José Sordo.
El Cano. Cienfuegos, Zaza del Medio, expedientes en accidentes del trabajo.
Santiago de Cuba-Sur, juicio verbal seguido por Inversiones y Valores S. A. contra Emilio Bejel.
Juicio verbal seguido por Cuadrado y Guerra contra Ortega y Hermano.

**PARTE NO OFICIAL**

Edificio La Metropolitana S. A. Segunda convocatoria a junta general ordinaria.
The Fairbanks Co. of Cuba. Aviso de junta anual.
Aceites Vegetales S. A. Convocatoria a junta general ordinaria.
Clínica Ignacio Agramonte, S. A. Convocatoria a junta general ordinaria.
Compañía Inmobiliaria Cambre-Habana, S. A. Aviso de junta general extraordinaria.


# ANUNCIOS CLASIFICADOS DE ULTIMA HORA

## PROFESIONALES

### 3 DOCTORES EN MEDICINA

**VIAS URINARIAS**

Curación rápida y garantizada de las enfermedades venéneas con modernos medicamentos y sin dolor. Gonorrea, reciente o crónica, Sífilis, Debilidad sexual e impotencia. Precios módicos. Presentando este anuncio consulta gratis diaria. Hacemos análisis de laboratorio. Trtamiento de 8 a. m. a 8 p. m. Días festivos de 8 a 12 a. m. Instituto Higia, Zanja 54 altos entre Galiano y Rayo.

## COMRRAS

### 9 CASAS

**COMPRO CASA 2 PLANTAS HABANA** o Vedado. No más de $5.000. F-7835.

**COMPRO UNA CASA EN LA VIBORA** o Santos Suárez $1.500 a $1.800 al contado que sea negocio, no corredores, trato directo con el dueño. Julio 10 de Octubre 1003 Víbora I-3898.

### 17 MUEBLES Y PRENDAS

**COMPRO PARTICULARES JUEGO** sala o recibidor caoba: también juego comedor. De uso, buen estado, precio razonable: I-6879.

## VENTAS

### 48 CASAS

**MAGNIFICA INVERSION**

En Buen Retiro la parte más fabricada del Reparto, vendo propiedad moderna de techos monolíticos, jardín, portal, sala, dos cuartos, baño intercalado, comedor, cocina y patio, más dos casitas al fondo de tres departamentos, baño completo, cocina y patio. 550 varas de terreno. Exenta de contribución. Precio único $5.500. Renta el 12 por 100 anual. Para más informes: Ramón Rodríguez. Telf. M-6543

**SE VENDE CASA RECIEN CONS-**truída citarón y techos monolíticos jardines frente y fondo, portal, sala, precioso comedor rústico hall, tres habitaciones, cocina y baño intercalado. Mucho terreno al fondo con frutales. Ganga Avenida Segunda entre 10 y 11 Ampliación Almendares. Al lado de casa en construcción Calderón.

**AMPLIACION DE ALMENDARES,** ganga vendo hermosa residencia monolítica jardín, portal, sala, saleta, 3 cuartos baño amplio hall, comedor, cocina, garage y cuarto alto patio, toda decorada $6.000 otras dos modernas 3 cuartos cada una a $2.500 cuatro más desde 900 a 1.500 pesos. Informes Ave. 3 entre 5 y 6 Nro 8 B Vista Atanasio Navas.

**ALTURAS DE ALMENDARES VEN-**dese lujosa residencia dos plantas, 5 habitaciones, Avenida Alturas Nro 1, entre Avenida de la Paz y Central Informan F-5093 puede verse de 2 a 5 p.m.

**VENDO CASA MODELO SIN ESTRE-**nar. todas las piezas amplias, fabricación de primera. Para verla calle 11 entre Ave. Consulado y Ave. Primera. Ampliación de Almendares. Construída por Juan Alonso Rodríguez.

**AMPLIACION ALMENDARES $6,500**

A la entrada del Reparto, a una cuadra de la calle 12. Casa acabada de construir, con jardín, portal, sala comedor, 2 grandes habitaciones, baño intercalado, pantry, cocina, cuarto alto con baño completo, garage y patio. Informes: Pedro de la Cuesta A-8697 A-8783 y FO-2419.

**VEDADO, LINEA: $16,500**

Vedado, a una cuadra de Línea, residencia, acera de la sombra, en un cuadro de 675 metros, 5 habitaciones, 2 cuartos de criados, garage y cuarto de chofer. Es monolítica. Fernández y Vidal, Aguiar 556 bajos, A-9112 y M-1506

**¡¡TAN SOLO $2,875!!**

En lo mejor de Lawton, a 1|2 cuadra del tranvía y guaguas, portal, sala, 2|4, baño lujoso intercalado, comedor, amplio patio, gran traspatio, techos monolíticos, carpintería cedro, pisos brillosos. ¡Vea esta ganga! Asociación Acumulativa «La Asunción» Aguacate 109 A-9884 I-3706.

**¡¡CASA REGALADA!!**

A una cuadra de la Calzada 10 de Octubre, amplia sala, comedor, 3|4, baño completo, puerta y tres ventanas a la calle. Tan solo $2.350. ¡Véala! Compañía Territorial. Aguacate 109 A-8994 I-3706.

**MIRAMAR, CHALET NUEVO: $8,500**

Bajos, jardín, portal, sala, hall, comedor, pantry, cocina, cuarto criados, y baño, garage, patio, gran traspatio, Altos: 3 cuartos, lujoso baño intercalado, terrazas M-1072.

**VEDADO HIPOTECA MORATORIADA**

Espléndido chalet 2 plantas en calle de letra, parte alta, con jardín, portal, sala, recibidor, hall, biblioteca, comedor, pantry, cocina, patio, garage y cuarto criados; altos: hall, 5 habitaciones, 2 baños, se vende en $7.000 y reconocer $9.500 de hipoteca moratoriada. M-1072.

**LA HABANA CASAS VIEJAS**

Entre Neptuno y Concordia 6.1|2x23 metros $4.300. Campanario cerca San Miguel 7x30 $7.500. Revillagigedo 7.20 por 33 $4.700. Habana 11.50x21 $4.500 San Lázaro cerca Prado 15.25x25 $16.000. Lealtad 6.1|2x23 $7.000. Lamparilla 10x29, $8.900. San Miguel 6.60x32 $5.000. Chávez 6x18 $3.200. Lugareño 12x41 $3.700, Benjumeda 6x23 $1.950 M-1072.

**Casa nueva: $2,700**

Jardín, portal, sala, hall, 2 cuartos( baño intercalado en colores, comedor, cocina, patio. Exenta de contribución. Informes: O-Reilly 251 departamento 407 M-1072.

**NICANOR DEL CAMPO**

Espléndido chalet acabado de construir. Jardín, portal, vestíbulo, sala, biblioteca, hall, 2 cuartos, regio baño intercalado, comedor, pantry, cocina cuarto criados y baño, patio y garage $7.300 M-1072.

**Reparto Almendares ¡GANGA! ¡GANGA!**

Preciosa casa con jardín, portal, sala, recibidor, amplísimo hall, 4 habitaciones, lujoso baño en colores, pantry, cocina, patio, garage. Precio $2.700 y reconocer $2.600 en hipoteca moratoriada M-1072.

**CALLE MAMRIQUE $7,500**

Casa 2 plantas, cada una: sala, 3 cuartos, baño completo, comedor, cocina, patio. Además un cuarto en azotea. Renta $65.00. O-Reilly 251 Depto. 407 M-1072.

**SE VENDE UNA CASA GRANDE** en la Habana. Trato directo. Informes teléfono F-2992.

## VENTAS

### 48 CASAS

**VEDADO ELEGANTE CHALET A** la entrada próximo a línea portal, vestíbulo, recibidor, sala, comedor, pantry, cocina, servicio 3 cuartos de criados, garage, patio. Altos vestíbulo 4 cuartos, servicios dos terrazas, precio $15.000. Informan teléfono F1-6651

**A. Villanueva (HIJO)**
**Inversiones Representaciones**
**Prado 603**
**M-5996-97**

**COMPRO VENDO CAMBIO**

CASAS, SOLARES, FINCAS
CASAS COMERCIALES
DINERO EN HIPOTECAS

**VENDO**

Gran café, bar y restaurant. En una gran calzada, muchas industrias, mucho tránsito, no hay competencia, no paga alquiler. Gran oportunidad.

### 49 SOLARES

**SE VENDEN 3.600 METROS TERRE-**no cuatro cuadras Yacht Club informa su dueño de 8 a 3 Telf. I-4665 y M-7131

**GANGA VENDO ESQUINA 2200 VA-**ras frente a la línea y Ayuntamiento de Marianao a $1.50 vara Ampliación Almendares 4 solares a $1.75 vara informes Ave. 3a entre 5 y 6, Nro 8 B. Vista Atanasio Navas.

**SE VENDE UN SOLAR DE 9x43 EN** la calle de San Bernardino entre Dolores y San Indalecio a una cuadra de Jesús del Monte. Informa Vicente, M-1373.

**MIRAMAR**

Esquina. Mide 29.48x28.29 vs. En $4.236.00. Informes: Pedro de la Cuesta A-8783 A-8697 y FO-2419.

**VEDADO**

Esquina de 20x29 vs. Total 584 vs. Calles asfaltadas. A $6.00 vara. Informes: Pedro de la Cuesta A-8783 A-8697 y FO-2419

**MIRAMAR**

De 5ta. Ave. a 7ma. Ave. Solar completo de 23.58x53.0 vs. A $4.75 vara. Informes: Pedro de la Cuesta. A-8783 A-8697 y FO-2419.

**MIRAMAR**

Unico por su precio. Ave. 1ra. 23.58 por 53.06 vs. 1.251.15 vs.2, cerca del Deportivo. A $3.25 la vara Informes: Pedro de la Cuesta A-8783 A-8697 y FO-2419.

**VENDO SOLAR VIBORA PATROCI-**nio entre Saco y Luz Caballero 14.15x50.70 varas a $1.50 F-7835.

**GANGA. ALTURAS COLUMBIA, CA-**lle E y 3a. esquina, frente chalets Barraqué, próximo Colegio Belén, mide de 24x21x63. Precio $3.50 vara. Varios más, también fabrico. Marrero. M-7774

**GANGA UNICO SOLAR FRENTE** Calzada Columbia entre Avenida Truffín y 3a. mide 15x47x85, rodeado magníficas casas, lo más alto, pintoresco, saludable para vivir, $4.25 vara. Marrero, M-7774.

**UNICA ESQUINA QUE QUEDA:** Calzada de Columbia y Avenida Truffín, mide 23.85x22, ideal medida $5.00 vara. También fabrico, (al lado vendo chalet) $7.500. Marrero, Aguiar 117. M-7774

**GANGA VEDADO SOLAR ESQUINA** Situado calle 19 y 24 Mide 26x24.37 varas $6.50 vara. También lote calle 12 entre 23 y 21, sombra, $12.50 vara. Marrero M-7774

**OPORTUNIDAD, PARCELA $750.00.** Calzada Luyanó e Hijas de Galicia, parcela de 100 varas. También la esquina total, mide 322 varas $2.500. Marrero, Aguiar 117. M-7774.

**UNICO SOLAR CALZADA COLUM-**bia entre Mendoza y Godínez, por fabricar, mide 15.33x47.17. Precio $3.75 vara, es la ganga de toda la Calzada de Columbia. Marrero M-7774.

**LA CORONELA ¡50 CENTAVOS METRO!**

Solar de esquina en «La Coronela» en calle asfaltada, con ómnibus por el frente. Mide: 6.484 metros. Es ganga sin igual. Informes: O-Reilly 251 Depto. 407, M-1072

**MIRAMAR. DOS SOLARES A LA** sombra juntos o separados. calle 22 entre Tercera y Quinta a $5.20 plata la vara. Alberto Mendoza, Telf M-9494, Amargura 205.

### 50 FINCAS RUSTICAS

**VENDO PIEDRA CAPELLANIA $10,** puesto en obra y finca 5 Capellanías con casa, frutales etc. cerca Habana. Informa Viuda de Suárez, Avenida del Río Oeste Country Club Park FO-7745.

### 51 ESTABLECIMIENTOS

**POR TENER QUE EMBARCARME,** vendo taller electro-mecánico, buena clientela, magnífica inversión. Véame calle 23 No. 459 entre H e I Vedado.

### 53 AUTOMOVILES - ACCESORIOS

**POR URGENTE EMBARQUE VEN-**do mi Buick 1938 al 1939 está nuevo completamente a toda prueba. Precio $875.00 verdadera ganga. Línea No. 761 esquina a Dos. Vedado.

**CHASIS DODGE 1938**

De 2 toneladas en perfecto estado de gomas y mecánica, con poca entrada y resto en 15 meses. «El Relámpago» Concha 969.

**CAMION CHEVROLET 1937**

Con caseta cerrada y carrocería de estaca igual que nuevo. Doy facilidades. Véalo «El Relámpago», Concha 969.

## VENTAS

### 53 AUTOMOVILES - ACCESORIOS

**OLDSMOBILE 1937**

Sedán de 4 puertas con gomas nuevas, vestidura de piel y radio, chapa del presente ejercicio. «El Relámpago» Concha 969.

### 56 MUEBLES Y PRENDAS

**SE VENDE UN LUJOSO JUEGO DE** comedor y un juego de cuarto. Teléfono FO-4169.

**CASA PARTICULAR VENDE REGIO** cuarto caoba 3c. sin lunas centro, otro finamente acabado, otro chico, living-room. sala, chipendal, sillones, comedor Renacimiento, camitas. Escobar 256 Neptuno Concordia.

### 61 DE ANIMALES

**VENDO 2 VACAS Y DOS NOVILLAS** recentinas baratas véalas también punta novillos de 3.1|2 años. Finca Vega calle Sol Arroyo Arenas.

### 62 OBJETOS VARIOS

**SE REGALA UNA VIDRIERA EN** magnífico estado por necesitar dinero hoy. Se la lleva el primero que venga. Virtudes 359 esquina San Nicolás y Manrique.

## Dinero-Hipotecas

### 64 OFERTAS

**DINERO**

Facilito grandes y pequeñas cantidades en primera hipoteca desde el 8 por 100 en adelante para la Habana y sus barrios. Compro y vendo casas solares y créditos hipotecarios. Compro y vendo Bonos y Acciones.

**Julio C. Granda**
**BOLSA DE LA HABANA**
**Obrapía 255 entre Cuba y Aguiar**
**Teléfonos: M-5921 y FO-1668**

## PARA LAS DAMAS

### 70 INTERES PARA LAS DAMAS

**SEÑORA: «LA CASA CELESTINA»** se alquilan disfraces para carnavales. En la misma gran surtido de ropa de niñas y sombreros. San Rafael 355, casi esquina San Nicolás (farola puerta).

## ALQUILERES

### 80 CASAS DE HUESPEDES

**HUESPEDES. PRADO No. 22. VIVA** lo más fresco y céntrico de la Habana, amplias y ventiladas habitaciones con vista a la calle. Agua abundante, comida, moralidad, matrimonios desde $35.00.

**GALIANO 305 ALTOS, CASI ESQUI-**na Neptuno. Magnífica residencia para familias estables. Abundante agua caliente y fría. Comida exquisita. Precios baratísimos. Absoluta moralidad. Telf. A5-0432.

### 82 APARTAMENTOS

**LINDO APARTAMENTO COMPLE-**tamente amueblado sala, comedor, 2 habitaciones, baño, cocina edificio Echevarría Marina 155 4o piso frente mar, hay elevador 50 pesos llave portería cuando ausente.

**EN CASA DE MORALIDAD SE AL-**quila un apartamento con vista a la calle a profesional. Informan en San Rafael 574 altos primer piso derecha.

**APARTAMENTOS MODERNOS AM-**plios, preciosa vista. Una habitación, sala-comedor, cocina, magnífico baño. Elevador. Neptuno 634 (antes 170) entre Escobar y Gervasio.

### 83 DEPARTAMENTOS

**ALQUILO: DEPARTAMENTO CON-**cepción No. 701 altos, esquina 14 (entrando por 14) Lawton, Balcón, sala, 1 habitación, comedor, cocina, baño completo $15.00. Informa Leyte-Vidal M-2222.

**OFICINAS**

**OBISPO 463 PARA OFICINA SE AL-**quila amplio y elegante local en el 1er piso en 35 pesos. Informan segundo piso.

### 84 HABITACIONES

**SE ALQUILA UNA HABITACION** grande y fresca, luz y teléfono, calle Línea entre A y B Nro 654 Vedado

**SE ALQUILAN HABITACIONES EN** Bernaza 208 segundo piso a hombres solos.

**CASA FAMILIA HONORABLE AL-**quilo a persona estricta moralidad magnífica habitación amueblada, con o sin servicio. Prefiérese hombre solo; agua caliente. San Miguel entre Industria y Amistad Telf M-6324

**EN CASA DE POCA FAMILIA AL-**quilo habitación amplia y fresca, con limpieza, sin comida, precio reducido. Avenida de los Presidentes 554 altos entre 23 y 25 Vedado.

**SE ALQUILAN HABITACIONES** nuevas con lavabo agua corriente a 8 pesos. Llaves otros informes calle A. No. 613 esquina 27. Vedado.

**SE ALQUILA UNA HABITACION** muy fresca, con 2 ventanas, entrada independiente, precio $5.00 Calle 6 y Ave. Sexta Repto. Buena Vista al lado de la bodega. Informes Teléfono F-6131

**SE ALQUILA UNA HABITACION EN** lo más céntrico de la ciudad Absoluta moralidad. Precios módicos. Amistad 253 esq. San Rafael.

**ALQUILO EN CASA PARTICULAR** a corta familia dos habitaciones en 6 y 3 pesos. San Joaquín 372 entre Monte y Omoa.

**HABITACION EN GALIANO, BAL-**cón calle, lavabos agua corriente, baños caliente, moralidad, comida superior, manteca chicharrón, aceite español «Balcells» (baratísimo, céntrico) También admito socio habitación. Galiano 412, principal.

**SOL 308 ENTRE HABANA Y COM-**postela, Alquilo una espléndida habitación con vista a la calle, hay buen baño, nunca falta agua, luz toda la noche, moralidad.

### 85 NAVES-LOCALES

**SE ALQUILA PARTE DE LOCAL** en un salón de billar propio para refrescos agua de Seltz o vidriera, magnífico punto Cuba y Cuarteles, frente Anfiteatro

**LUYANO NRO. 33 SE ALQUILA LO-**cal propio para establecimiento de 7x14 solo $25

**SE ALQUILA PARTE DE UN LOCAL** con vidriera y mostradores, para negocio que sea compatible con «Salón de Belleza». León, Peluquería, Aguila 461, entre San Rafael y San José.

### 87 HABANA

**JOVELLAR 54 ENTRE ARAMBURO** y Hospital espléndidos bajos, sala, saleta, tres grandes habitaciones baño completo, comedor, cuarto y servicio criados. Agua abundante. Informan la misma

**ESTEVEZ 15, A MEDIA CUADRA** Monte unna Mercado, segundo piso muy ventilado sala, dos habitaciones, baño intercalado, comedor, agua impulsada abierto de 2 a 5

**ALQUILO 25 PESOS ULTIMO PRE-**cio, División 113, tercer piso, fondo Frontón Habana-Madrid, casa moderna, tiene tres cuartos, sala, comedor, baño intercalado, Informan Telf U5005

## ALQUILERES

### 87 HABANA

**SE ALQUILA SAN JOSE Y SAN** Nicolás apartamento de esquina segundo piso, sala, cuarto, con closet, baño en colores completo, cocina. Véalo y le gustará la llave en el café. Informan F-6784

**SE ALQUILA SAN RAFAEL NRO** 624 casi esquina a Belascoain, sala, comedor, dos cuartos, baño y cocina modernos, La llave en los bajos. Informan Telf F-6784

**MARINA 7, FRENTE AL PARQUE** de Maceo, alquilo moderno piso alto. Recibidor, sala, comedor, 3 cuartos, baño intercalado completo, cocina, servicio criados, entrada independiente para proveedores. Informes en la misma, 2 a 5 p. m.

**CONSULADO 30, ESQUINA A GE-**nios a una sola cuadra Paseo del Prado, alquilo moderno piso alto, recibidor, sala, comedor, 2 dormitorios con closets, gran baño completo, cocina y servicio criados. Entrada por separado para proveedores. Informes en la misma.

**LUCENA 253, ENTRE NEPTUNO Y** San Miguel, casa moderna, sala, recibidor 3 cuartos, baño intercalado, calentador, comedor corrido, cocina gas y carbón, servicio criados, agua abundante. $34. 1 a 4 U-6315.

**ALQUILO ALTOS: ACABADOS FA-**bricar, Maloja No. 862 entre Plasencia y Xifé, 1 cuadra Infanta. Balcón, sala, saleta, 3 habitaciones, baño comedor, cocina, servicios criados. $40 Informes Leyte-Vidal M-2222.

**ALQUILO DEPARTAMENTOS ACA-**bados fabricar, ultramodernos, cómodos. ventilados, excelentes servicios. Picota No. 276 esquina Fundición. Local $45.00. Primer Piso $30.00. Segundo piso $30.00. Tercero $30.00. (Puede verse cualquier hora) Informes Leyte-Vidal M-2222.

**FRENTE A LA QUINTA DE DE-**pendientes, Jesús del Monte 129. bajos portal, sala, tres amplias habitaciones, baño intercalado, comedor al fondo. servicio criados etc. Le están pintando U-1428.

**SAN RAFAEL 359 ENTRE SAN NI-**colás y Manrique. Alquilo segundo piso moderno. con todas las comodidades, propia para matrimonio $34.00 En el mismo piso informan.

### 88 VEDADO

**$60.00 ALTOS EN CASA NUEVA,** sala, terraza, comedor, 3 cuartos, closets cocina baño de color, cuarto servicio de criados calle 25 entre A y B Nro 855, Vedado

**MODERNOS ALTOS DE SEIS Y 5a** Vedado, con terraza cubierta, sala, comedor, tres grandes habitaciones, dos baños completos intercalados, cocina habitación y servicios para criada, se alquilan Informes Tel FO-3364

**VEDADO CHALET MODERNO DE 2** plantas 8 Nro 521 entre 23 y 21, sala, comedor. recibidor cuatro habitaciones 2 baños terraza, cuarto servicio criados

**CALLE 27 ENTRE A y B SE AL-**quilan modernos altos con 5 habitaciones, sala, comedor, baño intercalado demás comodidades. Llave y otros informes calle A. No. 613 esquina 27, Vedado.

**VEDADO, ALQUILO CASAS QUINCE** No. 1.008 entre 10 y 12. Toda acabada de pintar. Sala, comedor, biblioteca, pantry, cocina, cuarto y servicio criados en los bajos. Altos, recibidor, 5 cuartos, hall, baño, y pantry, Garage. Verse de 2 a 5.

**$50. BAJOS GRAN PORTAL, LIVING**-room, 3 cuartos con closets, baño de color, cocina, calle 25 No. 855 entre A y B Vedado.

**VEDADO. M 154 ENTRE LINEA Y** 17, sombra, terraza, sala, comedor, 3 cuartos grandes, baño completo, cuarto criados y baño. Cocina. pantry, llaves en la misma Telf. FO-1996 $45.

**ALQUILO CALLE 23 ENTRE 18 Y** 20 No. 1,359 bajos, acabados fabricar, Portal, sala, comedor, biblioteca, 3 cuartos, cuarto y servicio criados, garage. Verla 12 a 6 F-2187.

**ESPLENDIDOS ALTOS 17 Y 24. ACA-**bado fabricar. Sala, comedor, 3|4, closets, baño agua fría y caliente. Cuarto, servicio criados, garage. Llaves bajos. 8-12. 2-5 $60 M-2056.

### 90 MARIANAO-REPARTOS

**ALTURAS DE ALMENDARES AL-**quílase lujosa residencia dos plantas, 5 habitaciones, Avenida Alturas Nro 1 entre Avenida de la Paz y Central. Informan: F-5093. Puede verse de 2 a 5 p.m

**MIRAMAR PRIMERA AVENIDA CA**lle 14 modernos apartamentos de lujo, sala, comedor dos habitaciones, baño, cocina, garage, servicios criados, puede verse de 2 a 6. Informan A-7631, de 8 a 2. Omnibus a la puerta.

**SE ALQUILA CASA EN LA SIERRA** calle 2 entre A y B compuesta de portal, sala, hall, 3|4, cuarto y servicios de criados completo, garage, y jardín, a 1|2 cuadra ómnibus y tranvías, detalles 20 entre 5ta. y 3ra. Miramar, teléfono FO-4375.

### 91 J. DEL MONTE - VIBORA.

**ALQUILO CASA COMPUESTA POR-**tal, sala, comedor, tres cuartos, demás servicios, Santa Catalina 240, frente Parque Lawton. Ruta 25 una cuadra. Informa la misma. Víbora, Alquiler: $18.

### 92 SANTOS SUAREZ - MENDOZA

**PARA MATRIMONIO DE GUSTO AL-**quilo magnífica casita jardín, portal, sala, tres habitaciones, comedor, baño y cocina, mejor situación Estrada Palma 605. Le conviene, Santos Suárez.

### 93 LUYANO

**LUYANO Nro 33, ALQUILO CASI-**tas de dos cuartos sala, comedor y servicios por $15.00

### 98 ALQUILERES VARIOS

**SAN MIGUEL DE LOS BAÑOS—** Casa Paco Ruz calle Lanuza mejor situación acera sombra mucho terreno toda amueblada cinco portales, dos baños intercalados, garages agua abundante F-2116

## SE SOLICITAN

### 101 PERDIDAS

**GRATIFICARE A QUIEN DEVUEL-**va perrito Fox-Terrier-Chihuahua negro y carmelita con una mancha blanca en la cabeza. Atiende por Tonny. San Miguel 532, Mercedes Pinto.

### 104 COCINERAS-COCINEROS

**SOLICITO UNA JOVEN O SEÑORA** para cocinar a familia de moralidad. Se interesa el que sepa cocinar bien. Referencias. Santa Emilia 406, entre Paz y Gómez. Sueldo $12.00.

**SOLICITAMOS MADRE E HIJA, O** dos hermanas, cocinar y limpiar. Cocina sencilla, casa de tres habitaciones, dormir colocación. Sueldo entre las dos $15.00. 32 No. 3 entre 23 y 21 Vedado. De 8 a 12 a. m.

### 105 MANEJADORAS

**SE SOLICITA MANEJADORA PARA** 2 niños con referencias, teniendo que residir fijamente en Miami. Informan Edificio López Serrano apartamento 106, Vedado de 8.1|2 a 11.1|2 a.m y de 8 a 9 p.m.

**NECESITO CRIADA PARA ATEN-**der un niño, que sea liimpia y cumplidora tiene que vivir cerca, doy uniforme. Sueldo: $6.00. Para tratar después de las 2 Vilegas Nro 117 tercer piso.

## SE SOLICITAN

### 114 AGENTES-VENDEDORES

**SE SOLICITA SEÑORES QUE TEN-**gan amistades en la buena sociedad. Trabajo muy fácil decoroso y lucrativo. Vedado calle 15 Nro 1059 entre 12 y 14 departamento 2

### 115 OFICINISTAS

**SOLICITA CORRESPONSAL PARA** medios días Prado 408.

### 117 SOLICITUDES VARIAS

**SE SOLICITA UNA BUENA DEPEN-**dienta para departamento de medias y carteras, tiene que conocer bien el giro, y referencias de las casas que ha trabajado; dirigirse por escrito a Z. X. B. DIARIO DE LA MARINA Anuncios Clasificados.

**SOLICITAN MUCHACHAS A VEN-**der un artículo de mujeres. Prado 408.

## SE OFRECEN

### 118 CRIADAS-CRIADOS

**SE OFRECE UNA MUCHACHA SOL-**tera para criada de mano muy limpia y tiene referencias, Telf. FO-9257, Carmen.

**SE DESEA COLOCAR UNA JOVEN** blanca para limpiar casa chiquita consultorio o para cuarto, también para cocinar a pocos de familia, sabe cumplir con su obligación y tiene referencias M-3652

**UN JAPONES DESEA COLOCARSE** en casa particular o finca para criado de mano sabe servir a la rusa y atender jardín sabe bien su trabajo y tiene referencias Tel A-9814

**JOVEN PARDO DEL PAIS OFRECE-**se como criado de mano sirve rusa con buenas referencias también como pinche o ayudante general, no tiene pretensiones de sueldo. Informan FO-1077

**SE DESEA COLOCAR JOVEN ES-**pañola para criada acostumbrada al servicio fino es cumplidora en su obligación lava y plancha ropa fina y zurcir tiene magníficas referencias no se coloca menos de 18 a 20 pesos de 8 a. m. a 12.30 p. m. F-5988.

**CRIADA DE MANO CON REFEREN-**cias se desea colocar para ir a cualquier lugar tengo referencias de manejadora por que soy cariñosa con los niños. No tengo mayores pretensiones Informan A5-0672

**DESEA COLOCARSE UNA MUCHA-**cha de diez y siete años para limpiar, con referencias y sin pretensiones Telf I-7072

**SE OFRECE MUCHACHA ESPAÑO-**la de criada de manos, sabe lavar y planchar tiene referencias no menos de 15 pesos. Telf M-6602

**CRIADO ESPAÑOL SE OFRECE,** muy práctico en todo servicio de mesa y limpieza hace coteles inmejorables referencias M-1177

**SE DESEA COLOCAR UNA ESPA-**ñola para el servicio de corta familia. Le gustan los niños no saca comida tiene referencias. Telf M-2509

**SE DESEA COLOCAR UNA JOVEN** española para criada de manos; tiene referencias y sabe cumplir con sui obligación Telf M-2427

**DESEA COLOCARSE UNA JOVEN** mestiza para criada de cuarto o de mano. Sueldo 12 o 15 pesos. Tiene referencias. Teléfono U-2901.

**CRIADA ESPAÑOLA JOVEN FINA** y presentable ofrécese, conoce todo servicio fino de comedor y tiene magníficas referencias. Sale a cualquier parte. Informan FO-1077.

**DESEA COLOCARSE SIRVIENTE** Español varios años en muy buenas casas, También enitende de jardín, informan F-2617.

**SE DESEA COLOCAR SIRVIENTE** DE 1er. criado y valet de absoluta competencia en todo lo que requiera fino servicio con certificado de 5 y 7 años estables, modales distinguidos, alto, buena presencia. En el mismo otro para segundo con amplias referencias. Llame al F-6000.

**SE DESEA COLOCAR UNA JOVEN** española para criada de manos o de cuartos es formal y cumplidora, desea casa de moralidad, no se coloca por poco sueldo. Teléfono M-4469.

**ESPAÑOLA MUY ACOSTUMBRADA** al servicio fino de familia distinguida desea trabajar en casa particular sabe coser y cortar, no le importa ir al campo o viajar, tiene buenas referencias. Informan FO-3440 desea ganar de 25 a 30 pesos.

**EXCELENTE CRIADA DE MANOS** se ofrece para criada de cuartos o o comedor. Es limpia, buenas referencias, buen carácter. Sabe cumplir bien con sus obligaciones F-3141.

### 119 COCINERAS-COCINEROS

**BUEN COCINERO CHINO JOVEN** limpio desea casa particular cocina a la criolla española y americana; hace pan de toda clase de repostería y pastelería fina tiene referencias. Informan A-7916

**SE DESEA COLOCAR COCINERA** con refrencias fina, cumplidora, sale a donde quiera y tiene buen aspecto para más informes A5-0672

**DESEA COLOCARSE UNA MUCHA-**cha española para cocinar y limpiar No duerme en la colocación tiene referencias Telf F-6060

**COCINERO JOVEN ESPAÑOL DE-**sea colocarse en casa particular buenas referencias, conoce la cocina internacional, especialidad en platos fríos, pastas de cocina, raviolisñoquis tallarines de espinaca, pastelería repostería, helados, hace pan. F-5884

**PARA BUENA FAMILIA SE OFRE-**ce cocinera española mediana edad, es seria muy limpia, sabe variar, disponer y presentar bien la comida, hace repostería y pastelería, va a repartos o fincas. da referencias, no hace limpieza, no menos de $15. Teléfono M-9463.

**DESEA COLOCARSE COCINERA** blanca para cocinar y limpieza a casa de matrimonio o corta familia recomendación de casas donde ha trabajado limpia y formal. 15 pesos. Teléfono F-6077.

**SE DESEA CALOCAR UNA ESPAÑO-**la para cocinar y limpiar corta fafimia, tiene referencias. Telf. M-4732.

**SE OFRECE UNA COCINERA O CRIA-**da de manos, también para los dos servicios si es corta familia. Tiene buena presencia y referencias. Llame al A-6858.

**JOVEN DE COLOR DEL PAIS DE-**sea colocarse para cocinar solo o todo servicio a matrimonio. Hace o no repostería. Duerme o no. Buenas referencias $12.00 adelante. Informes F-6445.

**SE DESEA COLOCAR UNA MUCHA-**cha para cocinar y limpiar, Escobar 954 preguntar por Nieves.

**COCINERA ESPAÑOLA DESEA CO-**locarse en casa particular. Sabe de repostería. No menos de $20. Teléfono M-1366.

**SE OFRECE EXCELENTE COCINE-**ra con magníficas referencias, tiene muy buena sazón, entiende de dulces, buen carácter, es limpia y cumplidora con sus obligaciones F-3141.

**DESEA COLOCARSE UNA JOVEN** española para cocinar y limpiar a un matrimonio solo o para criada de manos, tiene referencias. Teléfono: I-4092.

### 120 MANEJADORAS

**SE DESEA COLOCAR UNA MUCHA-**cha de color para manejar o limpiar muy limpia tiene referencias informes al F-6248 y duerme misma. sueldo $15.00

### 123 COSTURERAS-MODISTAS

**SE DESEA COLOCAR UNA MUCHA-**cha para coser muy curiosa, puede ayudar una limpieza con muy buenas referencias no duerme M-4025

## SE OFRECEN

### 125 CHOFERES

**SE DESEA COLOCAR UN JOVEN** para chofer lo mismo camión que particular con buenas referencias, Llame al Telf FO-2602

## PROFESIONALES

### 1 ABOGADOS Y NOTARIOS

**LUIS HERNANDEZ**

Notaría, Manzana de Gómez 365-68 Compro derechos y acciones fincas rústicas, urbanas; gestionamos declaratorias herederos, testamentarías, adelantando gastos, marcas y patentes. Telf. A-6204

**LEON BRUNET Y RAMIREZ**
**ABOGADO**

Divorcios ocho días, Pensiones y Jubilaciones quince días. Tramitación rápida Asuntos Civiles, Criminales, Administrativos de lo Contencioso-Administrativo y Trabajos Notariales. Consultas a domicilio. Lealtad 159. altos, entre Animas y Virtudes. Telf. A-4287.

**ME HAGO CARGO DEMANDAS, DI-**vorcios rápidos, matrimonio notarial cartas de ciudadanía, pasaportes declaratoria de herederos, pensiones etc. Véame anticipo gastos. Bufete Alberto Cuervo. Edificio La Metropolitana 342 M-2808 O-Reilly y Aguacate.

**DOCTOR ANGEL FERNANDEZ, ABO-**gado. Divorcios ocho días. Pensiones y jubilaciones quince días. Tramitación rápida de asuntos civiles, criminales, administrativos de lo contencioso-administrativo y trabajos notariales. Consultas a domicilio. San José 762, altos.

### 2 PROCURADORES

**LUIS SANCHEZ VILLADOBOS. BU-**fete Manzana Gómez 364. Tengo rápida solución para toda clase problemas serios. No decida sin verme. Interésale venir enn seguida.

### 3 DOCTORES EN MEDICINA

**POLICLINICA INTERNACIONAL**
**Dr. DAVID CABARROCAS**
**San Miguel 462 Telfs. U-2737 F-4045**

Consultas gratis, Rayos X, análisis, luz alpina, inyecciones: 1.00; inyección y luz 50 cts. inyección 30 cts. Raspados $5.00 con clínica $8.50 Socios $1.00 mensual.

**DR. MARINO RAMOS**
**MEDICO ESPECIALISTA**

Medicina General, niños, parasitismo, asma, retraso mental. Consultas diarias 4 a 7 p. m. Días festivos 10 a 11 a. m. M-2107, Reina 212.

**DR. FRANCISCO J. DE VELASCO**
**Corazón, Pulmones, Estómago e Instestinos.**
**DR. RUBEN DE VELASCO**

Corazón, Pulmones Enfermedades de los niños. Consulta de 1 a 3, días laborables. Horas especiales previo aviso. Salud 208 moderno Telf M-6068

**DR. ARMANDO J. ESTORINO**
**CLINICO**

Medicina interna. Consultas de 3 a 6 p.m. excepto los sábados San Lázaro 152, altos. Teléfonos A-6477 y FO-4247

**DR. ANTONIO PITA**
**ENFERMEDADES NERVIOSAS Y ENDOCRINAS**

Desequilibrios vago-simpáticos y glandulares, neurastenia peicastenia, fobias, neurosis sexuales, impotencia, frigidez etc. (Absoluta reserva). Contando con bien montado instituto de Fisioterapia. San Lázaro 67. Consultas $5.00 de 2 a 4 p.m. Telf. A-9292. o N visita ni da consultas por correo

**DR. LUIS BERMUDEZ**

Enfermedades de la Piel, Vías Urinarias y Nerviosas. Tratamiento de la Impotencia y Esterilidad por METODOS PROPIOS, tanto en el hombre como en la mujer. ELECTROTERAPIA y DIATERMIA A DOMICILIO Contando con un completo servicio DE PROFILAXIS VENEREA, esto es, de desinfección, para evitar contraer enfermedades venéreas; que se presta a cualquier hora del día o de la noche; lo mismo domingos que demás días festivos. CONSULTAS: de 8 a.m. a 8 p.m. $5.00. Metabolismo Basal y Luz Alpina. Escobar Nro 518, entre Zanja y Salud. Telf U-1288.

**DR. ALFREDO COMAS**

Cirugía abdominal y ginecología especialista del Instituto del Cáncer. Afecciones de señoras, flujos. Impotencia y Frigidez sexual. Tumores del útero y pechos. Aplicaciones de Radium. Horas: 2 a 4 p. m. Teléfono: M-7728. San Nicolás 260, entre Neptuno y Concordia.

**VIAS URINARIAS**

Cúrese la gonorrea en pocos días sin dolor. Garantizamos la cura radical, aunque su enfermedad tenga 20 años. No se confíe en manos inexpertas, visite este Gabinete y quedará eternamente agradecido. Curamos todas las enfermedades de las vías urinarias. Consultas de 7 de la mañana a 8 de la noche. Para consultas y curas reservadas llame al teléfono M-3606, 10 de Octubre 179, bajos, frente a la Quinta de Dependientes. Habana. Impotencia, debilidad sexual, piel y sífilis. Hacemos toda clase de análisis de laboratorio. (Presentando este anuncio obtendrá consulta y reconocimiento gratis.

**DR. A. LABRADOR**

Especialidad enfermedades estómago e intestinos, Flujos crónicos, Venéreos y sífilis, Corazón, Riñones y Pulmones, inyecciones intravenosas. Hacemos toda clase análisis. Consultas gratis 8 a 11. Pagas 1 a 3. Envíe $2 si quiere consultarse por correspondencia. Angeles 7 entre Reina y Estrella A-0801.

**DR. OCTAVIO RIVERO**
**Tuberculosis, Enfermedades pulmonares y alérgicas. (Asma, Coriza Urticaria)**

Ex-asistente del Servicio del Profesor Sayé (Barcelona). Ex-jefe clínico, Dispensario Antituberculoso Municipal, Consultas: Lunes, Miércoles y Viernes 1.30 a 3.30, Martes, Jueves y Sábados: 9.30 a 1.30 p. m. calle 17 112 entre L y M. Vedado F-2533.

**VIAS URINARIAS**

Tratamientos rápidos de la blenorragia y sus complicaciones. Impotencias sexuales. Estrechez uretral, hipertrofia prostática. Citoscopías y uretroscopías. Cura de la estrechez uretral sin operación. Consultas y reconocimientos gratis de 4 a 7 p. m. Consulado 59, altos, entre Genios y Refugio.

**DR. MESA RAMOS**
**PIEL, SIFILIS, VENEREO**

Impotencia, esterilidad, etc. Consultas y tratamientos de 8 a 9 a.m. Martes, jueves y sábados 5 a 7 p.m. diaria, Perseverancia 162, bajos, entre Animas y Virtudes.

**DR. ROSAL**

Sistema nervioso. Corazón. Medicina interna. Consulta diaria de 4 a 6. San Miguel 507, bajos, entre Gervasio y Escobar. Telf. U-2342.

**DR. VELEZ**
**TUBERCULOSIS**

Tratamiento Vacunoterápico del Cáncer. —L Nro 151 Vedado. F-2929. Reserve turno por teléfono.

### 4 OCULISTAS

**DR. MANUEL ANTON**
**OCULISTA**

Ex jefe de Clínica del Real Hospital Oftálmico de Londres. Exclusivamente enfermedades de los ojos. Consultas diarias de 4 a 6 p.m. y por convenio previo. Calle 17 Nro 260 esquina a I, Vedado Telf F-2198


M.E.C.D. 2016

## PROFESIONALES

### CIRUJANO ORAL

**DR. ARMANDO CRUCET**

Cirujano dental y oral de la facultad de Pensylvania y del Garesfon Hospital of Oral Sugery, ex-profesor de la Moffit Porcelain Dental School de Filadelfia.

Tratamiento médico quirúrgico de la piorrea alveolar, dentadura de porcelana, cordales impactados, Rayos X, diaterma, electro coagulación. Infrarrojo Alta frecuencia, Rayos Violeta.

Consulta por hora fija. 15 y L., Vedado. Telf. F-5153

### COMADRONAS

6

**CONSUELO RUDA**

Comadrona ex-interna de la casa de salud «La Benéfica» muchos años de práctica. Consultas gratis. Franco 7, bajos, entre Carlos III y Estrella: U-5824.

## COMPRAS

### 9 CASAS

**COMPRO CASAS**

Habana o Repartos, que sean modernas. También compro casas antiguas en la Habana. Puedo invertir hasta $50.000. Facilito dinero hipoteca. Trato directo. Tomás Fernández, San Lázaro 71 altos. Telf. M-2846.

**COMPRO PRECIO SITUACION CA**sas uno o varios pisos en buenas condiciones en la Habana o Repartos de Marianao sin intervención corredores. FO-2503 y M-9941

**J. P. Quintana e Hijo**
INVERSIONES
Compramos y vendemos casas, solares, fincas rústicas, dinero en hipoteca.
CHACON 203 M-8182

### 10 SOLARES

**MIRAMAR. — COMPRO PARCELAS** o solar de esquina Telf X-2195

### 14 AUTOMOVILES ACCESORIOS.

**COMPRO CONTADO AUTO CERRA**do barato 4 puertas año 1939 Ford, Chevrolet, Plymouth, Pontiac, Villegas 262, bajos.

### 15 MAQUINARIAS

**LABORATORIO QUIMICO- ANALI**tico. Compro instalación completa incluso microspopio, balanzas, estufa y refractómetro. No corredores.— Ofertas: Apartado 2381 ciudad

**CONCRETERA MODERNA QUE** esté en perfectas condiciones se compra o se arrienda. Teléfono: A-0118.

**ACUEDUCTO COTORRO PAGA BUE**nos precios tubería en buen estado de 6 a pulgadas.

### 17 MUEBLES Y PRENDAS

**U-3143 COMPRA MUEBLES**

Pianos, objetos de arte, adornos, lámparas, muebles oficina, liquido casas completas y todo lo que usted quiera vender. Trato con él dueño. U-3143

**M-2687 COMPRAMOS ROPA USADA DE CABALLEROS**

Si usted tiene ropa de caballero moderna o antigua zapatos, maletas, ropa de señora. niños, recuerde Martínez paga bien. Compro objetos de fantasía Villegas 266, esquina a Lamparilla Telf M-2687

**COMPRAMOS JOYAS**

Antiguas y modernas, con brillantes, zafiros,rubíes y esmeraldas finas; oro, platino, plata, y enchapes hasta en pedazos. Objetos de plata: bandejas juegos de café, cubiertería y otros artículos Rosarios de oro y plata, con cuentas de perlas: coral, amatistas etc Pagamos bien Vamos a domicilio.

CARBALLAL HERMANOS
San Rafael 618 entre Gervasio y Belascoain Telf. U-5744

**A-9003 COMPRO MUEBLES TO**das clases oficinas, objetos arte, máquinas coser, sillones barberías, pianos, lámparas, mamparas, cajas hierro, camas, pupitres, contadoras, todo lo que venda. Telf. A-9003.

**COMPRO ORO, PLATA**

Brillantes y platino. También monedas y prendas viejas. Pago los mejores precios. Villegas 359, entre Teniente Rey y Amargura A-9915.

**COMPRAMOS, VENDEMOS Y EMPEÑAMOS JOYAS ANTIGUAS**

Y modernas. Objetos de plata, de arte, muebles antiguos. Reserva absoluta, en todas las operaciones. Haga una visita a «Los Tres Hermanos». Consulado número 160 y 162. Teléfono M-3534.

**U-5154 COMPRO MUEBLES**

Modernos, Radios, Máquinas de coser y escribir. Aceptamos muebles en parte de pago. No venda sin llamar a Díaz y Chao. Neptuno Nro 709 y 710. U-5154

**M-7084 COMPRO MUEBLES, CUA**ros antiguos y modernos, máquinas coser, escribir, lámparas crictal, pianos, libros, porcelanas baúles maletas, abanicos, ropa, vajillas, alfombras, plata, archivos, burós, compro libros. M-7084

**M-2252 COMPRO**

Muebles, radios, lámparas refrigeradores, máquinas coser, escribir, sumar calcular, archivos metálicos, objetos arte antigüedades, cristalería. «El Corazón de Jesús». Salud 167 entre Manrique y Campanario. M-2252

**A-7795 COMPRO MUEBLES**

De todas clases, máquinas de coser Pagamos más que nadie. También vendemos cambiamos y alquilamos. No venda si antes hacer una llamada. al A-7795. Vamos en el acto «La Hondureña». Máximo Gómez 85, 357 moderno. A-7795.

**U-1800 'EL RAS' COMPRO**

Muebles, pianos, objetos arte, antigüedades, lámparas, porcelanas, plata, bronces, etc. máquinas coser, escribir, oficinas, sillones barbería, bibliotecas, libros sueltos, vajillas, alfombras, liquidamos casas completas. Telf. U-1800.

**COMPRAMOS, VENDEMOS Y EMPEÑAMOS A-6827**

Muebles, joyas, ropas, objetos de arte, radios, máquinas coser, escribir y todo objeto que represente valor. No cierre operación sin visitar «LA COMPETIDORA», Gloria 520, esquina a Indio. A-6827

**ORO**

En joyas viejas y nuevas o rotas, Compramos en todas cantidades. Pagamos muy bien. Carballal Hermanos. —San Rafael Nro. 618. Teléfono U-5744

## COMPRAS

### 18 UTILES DE OFICINAS

**DOY VEINTE PESOS POR MAQUI**na escribir buenas condiciones prefiriendo particulares, mayores precios no molesten. Monederos Industria 17 M-2895 y A-0886

**COMPRAMOS**

Cajas de seguridad, mesas libreros, kardex, archivos, máquinas le escribir, sumar y calcular. Toda clase de muebles oficina. Damos comisión a corredores. Compostela No. 360 Telf. A-7743.

### 19 LIBROS E IMPRESOS

**COMPRO LIBROS DE TODAS CLA**ses y en todas cantidades pagándolos bien. Voy a domicilio llamándome al Telf. A-9597

### 22 DE ANIMALES

**SE DESEA COMPRAR UNA YUNTA** de bueyes de 3 a 4 años acostumbrados a trabajar en Jesús del Monte Nro 152 Telf M-3606

## Arrendamientos

### A-1 FINCAS RUSTICAS-URBANAS

**SE DESEA ARRENDAR FINCA CHI**ca informan Neptuno 152 Rodríguez de 8 a 12; se alquila hermosa habitación Neptuno 257 segundo piso.

**ARRIENDO EN ALQUIZAR FINCA** Yarey de una caballería propia para cualquier cultivo. Informan Amistad 419.

**SE DESEA ARRENDAN FINCA CHI**ca informan Neptuno 153 Rodriguez de 8 a 12 se alquila hermosa habitación Neptuno 257 segundo piso.

## REPARACIONES

### 42 MUEBLES Y PRENDAS

**GARCIA ESPINOSA**

Mublería y tapicería. Tener sus muebles flamantes, es sinónimo de prosperidad. Píntelos, tapícelos. Llámenos: Teléfono U-1424, San Rafael entre Aramburo y Soledad. No cobramos lujo.

**UN BUEN MUEBLE, AGRADECE UNA BUENA REPARACION**

**REPARE A TIEMPO SU NEVERA**

**Y EQUIJELA CON LA NUEVA GAVETA DE DESHIELO**

**SERPENTIN MONTADC AL AIRE**

La podrá limpiar fácilmente sin necesidad de desmontarle el serpentín. Desaparecen los malos olores producidos por la acumulación de las basuras que trae el hielo. Facilidades de pago en las reparaciones.

RIONDA

Adaptamos refrigeradores eléctricos a neveras. Infanta 1059 U-3960

**REPARACIONES DE MUEBLES**

Casa Coro». Barnizamos toda clase de muebles y tapicería—Especialidad en colores y combinaciones de maderas y chapas. Limpieza de muebles a domicilio. Estrella 65 entre Aguila y Angeles Telf. M-2127.

**REPARAMOS SUS MUEBLES POR** poco dinero, dejándolos como nuevos. Casa Pardo: U-5761. Los modernizamos, barnizamos a muñeca y esmaltamos Duco. Pintamos mimbres y vapor y neveras, tapicería en general. Azogamos espejos. Trabajos garantizados. San Rafael núm. 610, entre Gervasio y Belascoaín.

## VENTAS

### 48 CASAS

**SAN LAZARO, ESQUINA RENTA $258.00**

San Lázaro esquina de 3 plantas y media, monolítica, cerca de Galiano, acera de la sombra, el mejor establecimiento de esa calle en la esquina, en los altos 6 casas con 3 habitaciones cada una, renta fija, $258.00, se deja algo en hipoteca si desea. Fernández y Vidal, Aguiar 556, bajos. A-9112 y M-1506.

**JUAN DELGADO, ESQUINA $12,500**

(Reparto Mendoza), Juan Delgado esquina de fraile residencia de 2 plantas, en un cuadro de 755 metros, Bajos: jardín portal, sala, saleta, vestíbulo, comedor, cocina, pantry, 2 cuartos y servicios de criados, garage para 2 máquinas; altos: 4 habitaciones, y 2 baños, monolítica parte alta.
Fernández y Vidal, Aguiar 556 bajos, A-9112 y M-1506

**BANOS, ESQUINA $22,000**

Baños esquina de fraile en un terreno de 25 x 42 (1,050 metros), toda monolítica, de 2 plantas, 5 habitaciones, varios cuartos de criados, cuerpo aparte, garage para 3 máquinas, cuartos de criados y chofer. tasada hace 2 años en $50,000.00, hoy se da en $22,000.00. Fernández y Vidal. Aguiar 556, bajos. A-9112 y M-1506.

**VEDADO, CON RENTA $25,000**

Residencia, cerca de Línea, toda monolítica, carpintería cedro y caoba, acera sombra, jardín, portal, sala, recibidor, hall, 5 habitaciones, 2 comedores, 3 baños, pantry, despensa, bar, cuartos y servicios de criados, en los bajos, 6 casitas independientes con sala una y dos habitaciones y baño completo, rentan las 6 casitas solamente $152.00, por los altos ofrecen $100, rentando todo $252.00.
Fernández y Vidal, Aguiar 556 bajos, A-9112 y M-1506

**AVE. PORVENIR: $8,000**

Avenida Porvenir (Reparto Lawton) en terreno de 500 metros, portal, sala, hall, 4 habitaciones, baño intercalado, comedor, cocina, cuarto y servicio de criados, garage, patio y traspatio, cerca de la calle Concepción.
Fernández y Vidal, Aguiar 556, bajos A-9112 y M-1506

**AVE. COLUMBIA ESQUINA $10,000.00**

Avenida de Columbia, la que va al Hipódromo, residencia de esquina en un cuadro de 2,000 varas, de 2 plantas, todas las comodidades que exige una buena residencia en los bajos, en los altos 4 amplias habitaciones, el que compre si desea puede vender parcelas por dos calles, se vende a $5.00 terreno y fabricación, está vacía por unos días, es una verdadera ganga. Fernández y Vidal. Aguiar 556, bajos. A-9112 y M-1506.

**SE VENDE UNA CASA CON 3|C.** sala, comedor y cocina en 600 pesos acabada de fabricar calle E entre 5a y 6a reparto Poey preguntar por Moya.

**MIRAMAR 5a. AVENIDA $35,000**

Miramar 5a Avenida residencia de esquina, de 2 plantas independientes 7 rabitaciones cada planta, y todas las comodidades necesarias en cada piso, garage para cada piso, situada de la calle 8 a la calle 28, $35.000.00 Fernández y Vidal, Aguiar 556 bajos, A-9112 y M-1506

## VENTAS

### 48 CASAS

**ALTURAS DE MIRAMAR**

Vendo lujosa residencia exenta de contribución compuesta de jardín, portal, vestíbulo, sala, biblioteca, comedor, 3 amplios dormitorios, regio baño, cocina garage amplio y 2 habitaciones para criados con sus servicios y un hermoso patio al fondo está sin estrenar es lo más lujoso y de la mejor construcción que usted puede ver, precio $15.500 también tengo otros 2 con amplios dormitorios y muchas comodidades a $12.000 viéndolos sabrá apreciarlos, para verlos y llaves calle 9 y 12, reparto Almendares oficina Sr Alpendre teléfono FO-2704

**GANGA. $2,300 SE VENDE GRAN** casa mampostería y azotea, pisos de mármol, portal, sala, saleta corrida, 2 cuartos grandes, comedor al fondo, cocina y baño moderno. Calle Enrique Nro 13 entre Milagros y Libertad, Víbora. Informes el dueño en la misma.

**REPARTO LA SIERRA**

Vendo una magnífica propiedad con 14 habitaciones y una casa al frente con 940 varas rentando $100 mensuales precio: $10.000 para verla y tratar calle 9 y 12 reparto Almendares Oficina Alpendre FO-2704.

**PROPIETARIOS A FABRICAR CA**sas sala, comedor, portal dos y tres cuartos desde 1500 a 3000 pesos, citaron, sibara, pilastrada, techos monolíticos, mosaicos, caoba y cedro baño y cocina modernas, rejas, pinturas todo muy chic, propio para alquiler o residencias, llamen y véanme FO-2856. ¿Quieren tener casa económica y confortable? Construyan con Fonollar, comisión a corredores.

**SE VENDE UNA CASA DE ESQUI**na a dos cuadras de la Calzada con 15 de frente por 31 de fondo con jardín y traspatio informan Luis Estevez 69 esquina a Felipe Poey, no corredores.

**SE VENDEN CASAS ANTIGUAS AN**geles entre Monte y Corrales, 8 por 30 a 23 metro Peñalver entre Manrique y Campanario con 133 metros $3.100 dueño C 668, Vedado

**OPORTUNIDAD RESIDENCIA MODERNA DE ESQUINA ENSANCHE**

De la Habana a la entrada del Vedado se vende $9.000 portal amplio, sala, comedor decorados, seis habitaciones, baño intercalado de lujo, cuarto de criados con servicio completo, garage, jardín, patio y traspatio cementado. Venta rápida. Informes Telf. U-1255

**CANTERA SAN MIGUEL EN POCI**to vendo colosal casa monolítica, sala, recibidor, 3 cuartos, baño, comedor al fondo, cocina, patio y traspatio con frutales, pasillos laterales. $4.300 M-7167.

**VENDO $8.000-00 RESIDENCIA MO**dernista, terminándose, lujo, confort, solidez, calle 13 entre 8 y 9 Ampliación Almendares cerca Parque. Informes F-7262

**VENDO EN $1,000, CASA EN EL** Reparto Loma Cojímar, acabada de fabricar, con garage. Doy facilidades. Informa: Sr. Polo, M-2938 o Sr. René Martínez, en la misma.

**ENSANCHE HABANA CASA RENTANDO $78.00 MENSUALES EN $5,200**

Vendemos casa de apartamentos, compuesta de 1 casa al frente y 12 apartamentos interiores. Precio $5.200. Renta mensualmente $78.00. Informan J. P. Quintana e Hijo. Chacón 203 M-8182.

**VENDO PROPIEDAD QUE MIDE** 2.200 varas mitad fabricación de mampostería y tabla con 31 habitaciones, rentando $140 en $12.000. Sin gravamen en el Cerro. Buena situación entre dos calzadas de tranvías y ómnibus. Calles asfaltadas Telf FO-1968.

**MIRAMAR CHALET $15.500**

Tipo Californiano, lujosa casa de esquina una cuadra del reloj se vende. Bajos, jardines, tipo inglés, portal, sala, salón de música, hall, comedor, Toilet, pantry, cocina, terraza con su barra al fondo. dos cuartos criados, servicio y garage, Altos: tres cuartos grandes cada uno con su Terraza con cancelas. Grandes closets. Informa su dueño FO-2409.

**CASA ANTIGUA EN BUEN ESTA**do. Vendo Estrella No. 463 entre Gervasio y Belascoaín con 234 ms. cuadrados, azotea y tejas, sala, saleta y 5 cuartos. Sin intervención de corredores. Precio $9.000: Informan en la misma

**CANTERA SAN MIGUEL, VIBORA,** vendo en $2,300 preciosa casa moderna sala, 2 cuartos baño intercalado comedor pintada en colores, una cuadra guaguas. Informan Fábrica Nro 607 Filloy

**VENDO SIN ESTRENAR CASA EN** Avenida 6a. entre 12 y 13 Ampliación Almendares, Ruta 30. Jardín, portal, sala, comedor, 3|4, baño en colores, pantry, cocina, garage y patio. Primera de primera $6.300. Facilidades A-0451.

**PROBABLEMENTE TENGO EL SO**lar o casa que usted necesita Dígame lo que desee. Alberto de Ayala, FO-3703. Oficina Miramar 5a Avenida y O

**VENDO GLORIA 356 PEGADO SUA**rez casa dos plantas dos habitaciones azotea sala. comedor dos cuartos cocina baño fabricación primera, frente cantería Precio $5,200 dueño Misión 215 bodega.

**JESUS DEL MONTE PROPIO PARA FABRICAR**

Casas chicas, se vende todo o parte de un lote de terreno que mide 40 por 26 de fondo, biuenas calles, agua alcantarillado, luz, etc. Doy alguna facilidad. Forcade Obispo 305 Telf. M-6921

**GANGA VENDO CASA BATISTA D** Nro 205 esquina a 9 tranvía frente moderna, portal, sala, comedor, dos cuartos, baño intercalado, $1.900 se rebaja sin verla no moleste M-2330

**SE VENDE UNA CASA CON UNA** nave Informan en I-4202

**VIBORA, SAN FRANCISCO CERCA** Calzada, portal, sala, 3|4, comedor, moderna $3.900. Calle San Mariano, sala, 3|4, comedor $3.500. San Francisco 2 plantas independientes, sala, 3|4. comedor, mide 7x40 metros. Renta $60.00 ganga $7.200. Jorge González, Aguiar 206 M-7785.

**VENDO ESTAS DOS CASAS CON** magnífica renta cada una Concepción No. 208 entre Lawton y S. Anastasio, $3.200. Sala, comedor, 3|4, baño completo y buena cocina. Tranvías y Omnibus por la puerta. Zequeira 258 a cuadra y media de Infanta, de dos plantas $5,300 cada planta sala, comedor. 3|4, cocina y servicios, todo muy amplio. Tranvías y ómnibus a cuadra y media por Infanta y Calzada del Cerro. Propietario Sr. Díaz Ave. de Serrano 521. Telf. I-3260.

**SANTOS SUAREZ $7,000**

3 casas se venden juntas o separadas, dos con portal, sala, comedor, dos cuartos y baño intercalado en colores y otra portal, sala, cocina y cuarto de servicio, rentan $61.00 exentas de contribución y el 33% en agua por 9 años. Dolores No. 506, 508, 510 entre Zapotes y San Bernardino. No paluchero. Directamente Sr. Pelayo Telf. A-8933.

**AUTURAS DE ALMENDARES**

Ave. de la Paz. Vendo elegantísimo chalet compuesto de jardín, portal, sala, hall, comedor, cocina y pantry, servicios de criados, garage, traspatio. Altos: cuatro habitaciones, baño intercalado de lujo. Precio $16.000. Facilidades de pago. Olózaga FO-3752.

**GANGA. CASA PORTAL, GRAN SA**la, comedor, dos cuartos, baño dentro, cocina y patio, frente Calzada Santos Suárez frente tranvía y guaguas. $3.000. Ortiz U-3979.

## VENTAS

### 48 CASAS

**HABANA. A MEDIA CUADRA DE** San Rafael y cerca de Galiano vendo una casa de dos plantas independientes con 15 metros de frente por 33 de fondo. Verdadera ganga en $18.500. Informarse G. del Monte, Habana 264 M-2474

**¡OPORTUNIDAD!**

Con $3.500.00 se hace preciosa casa moderna 25.70x22.17; techos monolíticos, decorada, esquina fraile. Calle E. Reparto Almendares: jardín, portal, sala, recibidor, 3 cuartos, baño colores, comedor, cocina cuarto, servicio criados, garage, cuarto alto con baño completo terraza fondo, fregaderos. Trato directo, informan M. Velasco, Manzana de Gómez 314. Teléfono M-1541.

**ESQUINA EN $3.500**

Mampostería y azotea. una cuadra Calzada, lo mismo la cambio por bodega, está libre gravamen. Informes Amistad y Dragones, café todas horas. Angel Alvarez.

**VIBORA.— SAN FRANCISCO, PARA** fabricar 3|4 con 6 metros por 40, libre gravámen. Una casa moderna en la misma calle dos cuartos 1.600 y la casa 6.500. Informes Carmen 120 altos.

**DOS PLANTAS: $7,300**

Pegada Carlos III, exenta contribución diez años, 33 por ciento rebaja agua, armazón concreto, marco caoba, carpintería cedro, monolítica, toda decorada, cada planta, sala, 2|4, baño intercalado, comedor, cocina. Renta $68. Propietario Suárez. U-5113.

**ESQ. 2 CASAS: $15,000**

Pegada Carlos III, exenta contribución diez años, 33 por ciento rebaja agua, armazón concreto, monolítica, toda decorada, de dos plantas cada una, cada planta sala, 2|4, baño intercalado, comedor, cocina. Renta $136. Propietario, Suárez. U-5113.

**VENDO MI CASA CONCORDIA,** 417, entre Escobar y Gervasio, de siete y media varas de frente por treinta de fondo. Propia para fabricar. Informa su dueño, en Animas. 506, altos.

**SE VENDE CASA MODERNA TE**chos monolíticos con columnas en la calle Santa Catalina Nro 217 en el Cerro compuesta sala, saleta, comedor, dos habitaciones, servicios completos, cocina dos patios. Informan: Daoiz Nro 164 Cerro

**VIBORA $15.000**

En la calle Milagros. Moderna residencia con jardín, portal, vestíbulo, sala, recibidor, cuarto de familia con baño, comedor, pantry, cocina, galería cubierta, 2 cuartos de criados con baño intercalado, patio, traspatio y garage. Altos: escalera de mármil, terraza, 4 habitaciones, 2 baños intercalados, azotea corrida al fondo.
Informes: A-8697 y A-8783.

**SANTOS SUAREZ $2.000**

Moderna casa. Exenta de contribución. Monolítica. Rentando $17.00. A una cuadra de la Calzada. Tranvías a una cuadra. Con portal, sala, comedor, habitación, cocina, baño.
Informes: A-8697 y FO-2419

**AMPLIACION ALMENDARES $12.000**

Suntuosa residencia, estilo colonial con detalles de lujo y confort. Con jardines alrededor. portal corrido, sala, living-room, hall, 3 habitaciones de 6x5, lujoso baño intercalado, comedor decorado, pantry, cocina, cuartos y servicio de criados, terraza al fondo, traspatio con merendero criollo, preciosos jardines y frutales escogidos, caballerizas de concreto, garage. Fabricación de primera, carpintería de sabicú y caoba. Celosías del antiguo Convento de Santa Clara. Verdaderas joyas arquitectónicas. Mide 30x50 mts. de terreno. Tranvías por el frente y ómnibus a una cuadra.
Informes: A-8697 y FO-2419

**HABANA $30,000**

Por embarcarme, vendo urgentemente. Magnífico edificio de apartamentos, con frente de cantería, hormigón armado y techos monolíticos. Tres plantas independientes y cimentación preparada para cinco. 12 apartamentos y comercio en los bajos. Tres con sala, comedor, 2 habitaciones, baño completo ,cocina y patio. Y los nueve restantes con sala, comedor, una habitación, baño completo, patio y cocina. Renta $260.00. Puede dejar la mitad en hipoteca, sin tener que pagar intereses.
Informes: A-8783.

**LA SIERRA $7.000**

Moderna casa de una sola planta. Con jardín, portal, sala, recibidor, hall, 3 habitaciones, baño completo, comedor al fondo, pantry, cocina, cuarto alto con baño, 3 cuartos de criados con servicios, traspatio y garage. Omnibus y tranvías a una cuadra.
Informes: A-8697 y FO-2419

**AMPLIACION ALMENDARES $3.700**

Con ómnibus y tranvías en ambas esquinas. Acera de sombra. Preciosa casa moderna con jardín, portal, sala, 2 habitaciones, hall, baño intercalado, comedor al fondo, pantry, servicios de criados, gran traspatio con frutales.
Informes: A-8697 y FO-2419.

**ANGELES PEGADO A MONTE, CA**sa antigua 11 metros frente por 40 fondo a 40 pesos metro. Informes: Carmen 120, altos.

**REGALO EN SANTOS SUAREZ $3.000**

Cada una. Dos modernas casas. Exentas de contribución. Se venden juntas o separadas. Portal, sala, comedor, 2 habitaciones, baño completo intercalado, cocina, patio, lavadero. Renta cada una $25.00.
Informes: A-8697 y FO-2419.

**VENDO CASA $2.500.00**

Toda de citarón, portal, sala grande, comedor y 3 cuartos amplios, baño, cocina y patio. Calle Pérez, No. 253 al lado esquina Luco, Luyanó. Puede verse. González Telf. M-2602.

**AMPLIACION ALMENDARES $9.500**

Moderna residencia en la Calle 12 entre 3a. y 4a. Avenidas (al lado del Tennis). Media cuadra del Parque de la Fuente Luminosa y con ómnibus de la ruta 30 por el frente. Jardines, portal, sala, hall, 3 habitaciones, baño intercalado, comedor decoralo al fondo, pantry, cocina, terraza sevillana, jardín y traspatio con frutales de calidad, una habitación alta con su baño, cuartos de criados con servicios y garage. Mide 13x53 varas. Fabricación de primera. Véala.
Informes: FO-2419.

**$11,500**

**ALTURAS DEL RIO ALMENDARES CHALET EN**

Vendemos elegantísimo chalet, compuesto de jardín, portal, sala, hall, gran comedor, cocina y pantry, servicios de criados, garage, terraza al fondo, y traspatio al fondo. Altos: 4 grandes habitaciones, baño intercalado de lujo, 9 closets, y una hermosa terraza, mide 17 por 35. Precio $1.500.00. dando facilidades de pago. Informan J. P. Quintana e Hijo, Chacón 203, M-8182.

**REPARTO ALMENDARES, SE AL**quila casa moderna calle 7 entre 16 y 18, compuesta de sala, gabinete, 4|4, baño intercalado, comedor, cocina, patio, traspatio con frutales, entrada para máquina. Precio $45.00. Informan Quintana e Hijo, Chacón No. 203. Teléfono M-8182

**VENDO CASA $1.850**

Calle Luco 467 casi esquina a Pérez, sala, dos habitaciones, comedor, cocina, baño y patio. González. Telf. M-2602.

## VENTAS

### 48 CASAS

**VENTA Y COMPRA DE CASAS Y** solares Habana y Reparto Buena-Vista. Dinero en hipotecas. Venta de establecimientos San Lázaro 682 Telf U-1802 esquina a Belascoain bajos. Manuel Llenín.

**LA SIERRA**

**VENDO LUJOSO CHALET** con todo el confort que requiere para personas de refinado gusto. Tiene jardín, amplio portal, sala, living-room, hall, tres amplias habitaciones, comedor con sus paredes estucadas, pantry, y cocina; una habitación para criados, garage y un cuarto para el chauffeur con sus servicios. Herrajes de primera y carpintería de cedro. Decorada al estilo Rosiné. Omnibus de la Ruta 30 por la puerta. Lo mejor de la Sierra. ¡Qué ganga! $9,500.00.

**LA SIERRA**

**MAGNIFICA CASA** compuesta de portal, sala, living-room, comedor, tres magníficas habitaciones, baño intercalado, salón de estudio, cocina, cuarto, servicio de criados y garage. Es una preciosidad. Calle 18 a dos pasos de la Ruta 30. $5.500

**HABANA**

**CALLE TROCADERO,** entre Aguila y Amistad, vendo edificio de dos plantas de cantería. Cada planta tiene sala, comedor, tres habitaciones, cuarto de baño patio y un cuarto alto en la azotea. $10,200.00.

**LAWTON**

**SOLAR DE ESQUINA,** calle Novena entre Tejar y Dolores, 40 metros de frente por 40 de fondo. Vendo a $1.50 el metro.

**HIPOTECA**

**SI TIENE BUENA GARANTIA,** véase, tengo $15,000.00 para invertir en hipoteca.

**RAMON DORADO**

OBISPO, 302, ESQ. A AGUIAR, EDIFICIO GOMEZ MENA, DEPARTAMENTO 604. TELEFONOS M-7271 Y FO-4104.

**LUJOSA RESIDENCIA $9.000**

A media cuadra calle 14. Jardín, portal, sala, 4|4, 1|4 baño de lujo, comedor al fondo, agua fría y caliente, traspatio, garage, 1|4 y servicios criados. Su dueño, Amistad No. 452, Vidriera del café Alvarez.

**SE VENDE UNA CASA EN MARIA**nao en Angueira y San Julio con portal, jardín, sala, comedor 2 cuartos baño intercalado con agua caliente, terreno 15x20 y esquina propio para comercio precio $2.800 acabada de construir informes en la misma a dos cuadras de las Normales.

**DOS PLANTAS CERCA GALIANO**

Monolítica, con establecimiento y diez lujosos apartamentos independientes. Renta $200, mide 330 metros urge venta. Trato directo. Informes: Martínez, Belascoain y Desagüe, café De 1 a 6

**ADMITO PROPOSICIONES POR LA** mejor esquina de la calle de Consulado trato directo en 5a Nro 558, Vedado de 2 a 3 tarde

**HERMOSA RESIDENCIA**

Vendo en el Reparto Mendoza media cuadra parque, en la tercera parte de su valor (costó más de cuarenta mil pesos) 5 habitaciones, dos cuartos baño intercalados, dos garages, servicio y cuarto criados, hermosos jardines, hall, amplio comedor, espacioso patio cementado y árboles frutales. etc. Véala: D-Strampes 415 entre Vista Alegre y Carmen. Directamente con su dueño que la habita

**CHALET ESQUINA**

Vendo barato parte alta Loma del Mazo, estilo colonial, sin estrenar, exenta contribución y agua, construcción primera, carpintería cedro y caoba, próxima Colegios: Maristas, Instituto Víbora, Salesianos, rodeada magníficas residencias, calles pavimentadas, compuesta: jardines alrededor tres amplias habitaciones, cuarto baño en colores intercalado, garage, cuarto y servicio criados, terraza, closets. etc. Véala todas horas: Avenida Juan Zruno Zayas esquina Carmen Informes: A-8382.

**VENDO UNA CASA DE MAMPOS**tería y azotea, vi s de madera, 3 tablas entre Milagros y Libertad a media cuadra de la ruta 14 con buenos pisos con entrada para auto, se da en $2.500 7.50x22.00 mts. agua siempre. Informan Julián Córdoba Banco Gelats.

**SE VENDE CASA DE UN AÑO DE** construida techo monolítico y construcción de primera, calle 19, Vedado. Compuesta de dos plantas, jardín, portal, sala, saleta, biblioteca, comedor, cocina, pantry, cuarto y servicio de criados, garage, terraza y patio. Altos gran living room, tres hermosos cuartos, baño intercalado, pantry, terraza al frente y fondo. Puede verse todos los días de 4 a 6. Informes M-1675. No corredores.

**SE VENDE UNA CASA EN LA VIBO**ra calle de Concepción 308, frente al Cine Victoria.

**VENDO 3 HERMOSOS CHALETS**

Acabados de construir con lujo y confort compuestos, jardín, portal, sala, comedor, cocina, cuarto de criados con servicio, altos: sala de estudios, tres hermosas habitaciones, baño de lujo, closet, vestíbulo, terraza, garage, lavadero, exentos de contribución. Calle 8 y 15 Almendares. Informan 10 de Octubre 277, altos, Manuel Rodríguez Teléfono: X-1260.

**CASAS GARANTIZADAS**

Vendo en los Repartos Sierra y Almendares regias residencias estilo chalet desde $5.000 a $14.000. Véalas no pierda tiempo buscando, yo tengo para satisfacer el gusto más refinado. Abel Rodríguez, Contratista. Oficina 9 esquina 10. FO-2212

**SE VENDEN 2 ESQUINAS COMER**ciales 9.500 y 14.500 no corredores. Cádiz 112 Telf M-1139

**VERDADERAS GANGAS, VEA**

Cuatro casas tipos chalets, dos plantas, fabricación primera, terminadas fabricar, lujo, confort, exentas contribución 8 años, pueden rentar 50 a 60 pesos. Centros $7.000. Esquina $8.000. Compuestas: jardín, portal, sala, comedor, garage amplio, cuarto y servicio criados, lavadero, tres hermosas habitaciones, baño lujoso colores, dos terrazas, gran traspatio, pantry y cocina. Se venden perdiendo mil pesos en cada casa, por asunto de urgente liquidación, lugar para hacer más habitaciones y baño. Cuando venga a ver estas casas traiga a su arquitecto si es que no conoce lo que es fabricación de primera. J. Marrero Rovirosa. Aguiar 117. Telf. M-7774 (Situadas Alturas Columbia, calle 6, entrada Colegio de Belén).

## VENTAS

### 48 CASAS

**APROVECHE NECESITO VENDER** casa 700 varas acera sombra, sala, portal 4 cuartos, comedor fondo gran patio fabricable. Véala ofrezca. D. Strampes y Palma. Dueño regala escritura F-3959

**HABANA. EN SAN JUAN DE DIOS** vendo una casa de 2 plantas y media con buena renta de 9 metros de frente en $12.000. Urge su venta. Informa: G. del Monte, Habana 264 M-2474

**HABANA. —EN LA CALLE AGUIAR** cerca del Malecón vendo una casa en $7.500 de planta baja y 2 cuartos altos con una medida de 150 metros de terreno Informa: G. del Monte Habana 264 M-2474

**ACABADA TERMINAR, AVENIDA** Central cuadra y media de la línea en Reparto Kohly, chalet fabricación primera compuesto terraza, portal, sala, comedor, 3 cuartos, baño, cocina, cuarto criados, garage y patio. Facilidades pago. Manzana Gómez Nro 264

**CASITA EN $1.500 UNA CUADRA** tranvía Playa media ruta 28 jardín, portal, sala, comedor dos habitaciones, cocina, baño, terraza y patio de tierra. Informan en la misma Pasaje D Nro 25 entre 8 y 7 Reparto Buena Vista FO-2149

**SE VENDE 3 ENTRE 2 Y 4 FREN**te al apeadero del Parque La Sierra, hermosa residencia exenta de contribución compuesta de jardín, portal, vestíbulo, sala, biblioteca, hall, comedor, tres amplios dormitorios regio baño, cocina, garage amplio y dos habitaciones para criados, con sus servicios y un hermoso patio al fondo. Informan en la misma.

**SE VENDE CASA DOS PLANTAS,** bajos comercio, altos familia. Construcción: Cantería, columnas concreto, techos monolíticos, sólida, magnífica 185 mts. Punto comercial rodeada de Bancos, cerca de Obispo y Capitolio. Lamparilla 259, entre Habana y Compostela. Véala 9 a 12 de 3 a 5. Precio razonable.

**$3.500 CASA FABRICACION PRIME**ra moderna jardín, portal, sala, 2 cuartos, baño completo comedor mucho patio citarón monolítica Libertad próximo Mayía Rodríguez (dueño directamente A-6906

**MIRAMAR**

Lujoso palacete nuevo, soberbia construcción bellamente decorado, jardín, portal, living-room, hall, amplio comedor, 4 habitaciones. 3 baños intercalados, 2 cuartos criados, 2 baños, terrazas cocina, pantry, garage, patio, barata. M-1072.

**POR ASUNTOS DE FAMILIA VEN**do tres casas acabadas de fabricar fabricación de la en nueve mil pesos. Verdadera ganga. Verlas calle San Julio entre Metrado y Ave. Columbia Reparto Oriental. No corredores.

**VENDEMOS SAN MARIANO 508, VÍ**bora lujosa residencia, cinco cuartos, dos salas, dos baños garage dos máquinas cuartos baños criados, todo los requisitos casa de lujo.

**EN $6.500.00 SE VENDE LA MEJOR** propiedad que usted puede adquirir en San Lázaro 806 entre Vista Alegre y Carmen a una cuadra de la Calzada de la Víbora. Construcción de gran lujo, compuesta de portal, sala, saleta corrida, cuatro cuartos baño intercalado de gran lujo, comedor al fondo, cocina, servicios de criados. 225 metros cuadrados. Se dan facilidades de pago. Informa su dueño: Aguiar 305 altos. Telf. A-7830. Puede verse de 9 a 11 a. m. y de 1 a 5 p. m.

**VENDO Y COMPRO CASAS Y FINCAS RUSTICAS DINERO PARA HIPOTECA**

En la Habana y repartos. Mucha reserva, prontitud y honradez en las operaciones. Informes personalmente con los interesados. Victoriano Alvarez. FO-3786, 14 y D. Reparto Almendares.

**VENDO Y COMPRO CASAS**

En la Habana y repartos. Mucha reserva prontitud y honradez en las operaciones. Informes, personalmente con los interesados. Victoriano Alvarez. FO-3786, 14 y D Reparto Almendares.

### 49 SOLARES

**23 ESQ. FRAILE A $17.00**

Calle 23 (Vedado), esquina de fraile, mide 30x34, alcantarillado y gas al frente, tiene algo moratoriado si se desea reconocer, también se podría conseguir mayor medida si se desea $17.00 metro.
Fernández y Vidal, Aguiar 556, bajos, A-9112 y M-1506

**VEDADO, PARCELA 12.50x23**

Vedado a pocos metros de la calle 12 y cerca de la calle 17, parcela de 12.50x23 única parcela en esa situación (Son 272 metros) se vende quizá a menos de $11.50 el metro.
A-9112 y M-1506

**SE VENDE UN TERRENO EN LA** Avenida de Columbia entre Infanta y Steinhart. Informan Telif FO-9450

**REPARTO NICANOR DEL CAMPO**

Vendo 1.112 varas en la calle 18 entre 11 y 12 lado de lujosa residencia alto y cercado de mampostería por sus costados, acera sombra, vendo $3.80 vara tratos su dueño, 9 y 12 reparto Almendares oficina Sr. Alpendre FO-2704

**CALLE 17 ESQUINA A $6.50**

Vedado. calle 17 esquina que mide 20x30, se vende por unos días solamente a $6.50 vara.
Fernández y Vidal, Aguiar 556, bajos, A-9112 y M-1506

**MIRAMAR 5a. AVE. ESQ.**

5a Avenida esquina frente al Parque, esquina y solar colindante se vende la esquina o el solar colindante, también los dos juntos.
Fernández y Vidal, Aguiar 556 bajos A-9112 y M-1506

**ALTURAS DE BELEN VENDO**

Un lote de esquina de 2,224 varas con frente a la calzada es un regalo $8.900 costó todo el lote $18.000 también vendo parcelas con frente línea de 12 por 28 a $1,300; para tratos calle 9 y 12 reparto Almendares oficina Sr. Alpendre FO-2704.

**MIRAMAR, ESQ.A $4.25**

Miramar esquina cerca de Quinta Avenida, se vende por unos días a $4.25 vara y moneda cubana. Unica esquina a este precio.
Fernández y Vidal, Aguiar 556, bajos, A-9112 y M-1506

**MENDOZA, ESQUINA 24x53**

Juan Delgado (Reparto «Mendoza») esquina frente al Parque con una medida de 24x53 propia para una buena Residencia y también para fabricar varias casas, se daría quizás a menos de $4.50.
Fernández y Vidal, Aguiar 556, bajos A-9112 y M-1506

**MIRAMAR SOMBRA A $3.50**

Calle 24, 2 solares acera de la sombra cerca del Parque se venden las dos juntos o uno solo también al mismo precio Fernández y Vidal Aguiar 556 bajos. A-9112 y M-1506.

**COTORRO O SAN FCO. PAULA**

5 Finquitas propias agricultura, granjas, recreo, desde 14, 20, 25 y 30 varas frente por 80, 100 y 120 largo, a 55 centavos vara, entregando desde $15.00 y mensualmente $8.00. Dos de 5.000 con casas, acueducto, luz, carretera instaladas, se alquilan también. Quedan seis solares chicos frente carretera, poco entrada $3.00 o $5.00 mensual, sin interés. Pagando alquiler se hace propietario. Contado 54 cts. vara M-6867

## VENTAS

### 49 SOLARES

**SOLARES en los REPARTOS**

**MIRAMAR**

**CALLE 22, A LA SOMBRA,** solar completo 23.58 por 53.06, fabricado alrededor. $5.00 la vara.

**AVENIDA PRIMERA** cerca del Casino Deportivo le ofrezco solar completo al precio inconcebible de $3.25 la vara, completamente plano.

**CALLE DIEZ Y OCHO,** cerca del tranvía, con todas sus cercas construidas, solar alto, rodeado de fabricaciones, a $4.50 vara.

**ALMENDARES**

**A POCOS PASOS DE LA RUTA 30** le ofrezco a $2.50 vara un solarcito mas alto que la acera y lindando con residencias modernas.

**CALLE FUENTES,** solar con la medida de 15 por 45 varas con casas modernas a los lados, en $2.75 vara, que es ganga.

**CALLE CATORCE,** cerca de E, por donde pasan los ómnibus, pequeña parcela de 10 por 20.75 varas, en $685.00.

**AMPLIACION de ALMENDARES**

**CERCA DE LA IGLESIA,** en la Calle Once, un solar en $2.50 vara. Está más alto que la acera. Casas modernas a su alrededor. Mide 13 por 47 varas.

**AVENIDA SEGUNDA, CERCA DE LA LINEA,** en $1,500.00 un magnífico solar completo de 700 varas. Sale a $2.15 la vara, que es una ganga.

**AVENIDA SEPTIMA Y CALLE DIEZ.** Tranvías y guaguas a una cuadra, doy una esquinita con la preciosa medida de 14.74 por 27.17 a $3.00 vara.

**CALLE DOCE, AVENIDA PRINCIPAL,** frente a los parques, solar de 12 por 46 varas, a $3.50 vara.

**COLEGIO DE BELEN**

**TODO FABRICANDOSE.** Vendo pequeñas parcelas con la medida que más se solicita, 12 por 28 varas, en $1,300.00. Están inmediatas al tranvía y a la Calzada de Columbia, acera de la sombra, punto alto.

**FRENTE A LA CALZADA DE COLUMBIA** una gran esquinita perfectamente cuadrada, a $4.25 la vara. Se presta para parcelar o para fabricar cinco casas.

**LA SIERRA**

**CALLE DOS, A LA SOMBRA, LINDANDO CON MIRAMAR,** solar con 12 varas de frente, rodeado de modernas residencias, en $4.25 la vara.

**CALLE A, CERCA DE LA CALLE SEIS,** por donde pasan las guaguas, un solarcito, a $4.25 la vara. Casi linda con el Reparto Miramar. Rodeado de las mejores residencias.

**VIBORA**

**MAYIA RODRIGUEZ Y VISTA ALEGRE,** pequeña esquina que mide 21.88 por 23.86, a $4.00 la vara.

**OTRO SOLAR COMPLETO** con 15 varas de frente, fabricándose a los lados costosas residencias, $3.50 vara.

**FRENTE AL PARQUE,** a la brisa, con todas sus cercas por tener fabricadas a los lados modernas residencias, un precioso solar de 12 varas frente, a $3.25 la vara.

**O'FARRILL, A POCOS PASOS DE JUAN DELGADO,** por donde pasan las guaguas, un solar con 12.38 varas de frente a $2.00 la vara. Es un regalo.

**PARCELAS** de 10 por 25 varas, en $750. Tengo varias por las calles Libertad, Goss y Unión, por donde se están fabricando muchas casas.

SI NO VIERA EN ESTA LISTA EL TERRENO QUE BUSCA, AVISEMELO PARA OFRECERLE OTROS. Sólo propongo terrenos escogidos y a precio módico.

**RAMON Rodríguez**

TELEFONOS: M-6543 M-6921

OBISPO, 305

## VENTAS

### 49 SOLARES

**CAMBIO POR SOLAR COMPLETO** Miramar, parte alta, 2 casitas mampostería cielo raso, bien situadas en el Cerro, alquiler asegurado, rentando $26.00. Miden 13 metros frente por 17 fondo aproximado. Sin gravamen Teléfono FO-1968.

**VENDO 3.600 METROS TERRENO,** en el Country Club tres cuadras de Yacht Club, no corredores dos pesos metro. Informan Lealtad 68, principal de 8 a 12.

**ENSANCHE HABANA PARCELA PROPIA PARA EDIFICIO DE APARTAMENTOS**

Vendemos parcela propia para Edificio de Apartamentos, situada Calzada de Ayestarán, próximo a Carlos III, mide 15 metros de frente por 22 metros de fondo. Precio de Ganga. Informan J. P. Quintana e Hijo, Chacón No. 203 M-8182.

***Compre solares y fabrique su casa con Valdés a $22.00 metro***

***Johnson entre M. Rodríguez y Sola está Valdés a las 2***

***y en Pocito y Lawton a las 3.***

***Studio: Luyanó número 14.***

***Solares a $700 Santos Suárez***

***Telf. X.2571***

**MIRAMAR SOLAR COMPLETO,** cerca de la 5a Avenida $4.692, parcela esquina 3a Avenida $2.100 parcela esquina a 1a Avenida de 24x25 metros $4.200, a la entrada de Miramar Alberto de Ayala Telf FO-3703 oficina Miramar. 5a Avenida y calle. O

**SU OPORTUNIDAD SOLAR AMPLIA**ción Almendares llano, firme, tranvía al fondo 11.79 por 57 varas a $1.75 calle 10 entre avenidas 9 y 10 Véalo y lo compra M-2330

**MIRAMAR: $3.50 VARA**

Solar completo 1251 varas. Primera Avenida cerca Deportivo, otro Quinta Avenida cerca Yatch Club y La Playa linda con casas modernas 1251 varas $2.700. Calle 14 cerca Quinta Avenida $4.00 vara. Jorge González, Aguiar 206. M-7785.

**VEDADO, CALLE B $6.50 VARA**

Acera sombra, cerca Calzada mide 18x41 varas. 738 varas. Otro calle Tercera cerca Paseo 13.66x50 metros $8.50 metro. Jorge González, Aguiar 206 M-7785.

**MIRAMAR**

Vendo un solar completo de 1,251 varas, situado en gran Avenida, cerca del Reloj, $3.75 vara. OLOZAGA, 8 esquina 3a. Ave. Rep. Miramar. Telf. FO-3752.

**MIRAMAR $3.75 VARA**

Vendo solar entre 5a. y 3a. Avenidas a la entrada del Reparto único en este precio 21. Varas de frente por 53 de fondo $3.75 vara. Olózaga 8 esquina 3a. Ave. Rep. Miramar Telf. FO-3752.

**PARA FABRICAR SAN LAZARO** próximo al Parque Maceo 208 m. en 5.500 pesos, con un frente de 6 metros. Otro calle Factoría $2.500 con 6x18 trato directo. Rogelio Valdés Teléfono A5-0152.

**SOLARES EN MIRAMAR. AVENIDA** Primera entre 14 y 16 acera del mar. Tengo cuatro mil varas. Telf. A-6995. Facilidades pago.

**SOLAR EN EL VEDADO —CALLE** 30 entre 27 y 29 11.79x41.26 varas Superficie total 486 varas. Facilidades pago. Telf A-6995

**VENDO SOLARES AL CONTADO Y** a plazos Santa Amalia y Alvarado, Reparto Santa Amalia Informes Estrada Palma Nro 58 Víbora I-4813

**TERRENO YERMO EN LA HABA**na entre las Calzadas del Monte y Cristina media cuadra de ómnibus y tranvías en lotes de 6 por 15 y 6 por 20 metros, a $4.00 vara dueño X-2571 de 7 a 9 y 7 a 9

**SOLARES.--- SE VENDE LA ESQUI**na de Sta. Catalina y Cortina. Reparto Mendoza, 572 varas. Informan Muralla 454.

**SOLAR 5a. AVENIDA**

Vendo solar de 1438 varas, con frente a la 5a. Avenida a $3.00 vara. González M-2602 O-Reilly 208, altos.

**A $3.75 LA VARA**

**REPARTO MIRAMAR**

Vendemos solar de 23.58x53.06 calle 24 próximo a la 5a. Ave. acera de la brisa. Precio a $3.75 la vara. Informan Quintana e Hijo, Chacón 203. Telf. M-8182.

**A $6.80**

**VEDADO**

Vendemos solar en el Vedado, próximo a 23 con una medida de 10x53. Precio a $6.80. Informan J. P. Quintana e Hijo, Chacón No. 203 M-8182.

**EN SANTOS SUAREZ SOLAR CON** 556 varas 10 cuartos de mampostería azotea pisos mosaicos; sin fabricar el frente caben dos casas renta $45, en $3.900 alcantarillado una cuadra Colegio Vocacional Avenida M. Figueroa Nro 70 en la misma su dueña, No corredores

**SE VENDEN CUATRO SOLARES,** juntos o separados en 5a Ave. y calle 4 Buenavista Informan U-1427

**SE VENDE UN SOLAR EN LA 5a.** Avenida cerca de la Playa, acera de la sombra, con una superficie de 1013 varas. Todo fabricado alrededor. Informan Telf. F-3183.

**VEDADO GANGA PARCELAS**

Distintas medidas, frente y fondo aproveche hora, trato directo con el dueño, sin corretaje, dentro de poco valdrán el doble, lo mejor del Vedado y donde más construcciones se hacen en la actualidad. Situación en la calle 23 cerca puente, en 30 28, 21, 24 con frente Bosque de la Habana. Precios por metros desde 8 pesos. Echevarría, carpeta del Hotel Roosevelt, Amistad y San Miguel, A-9785

M.E.C.D. 2016

## VENTAS

### 49 SOLARES

EN COJIMAR. SE VENDE UN MAGnífico solar con 25 metros de frente por 60 de fondo, a la sombra en lo alto frente al Hotel Campoamor. Tiene agua y luz al lado, donde hay fabricada una gran residencia. Informes Telf. F-3183.

REPARTO ALMENDARES AVENIDA de Columbia entre Lanuza y calle 18, 14x47 varas a $3. Informes Miramar y Línea José Eduardo Menéndez Telf FO-2636

REPARTOS MIRAMAR ALTURAS N. del Campo Almendares, $2.50, $3.25, Vedado $5.50 $7.50 otra parcelas 1 av. piscina chalet 5|c 2 baños planta baja fincas. Hurtado U-1405

REPARTO KOHLY VEDADO Y MArianao vendo solares grandes y chicos, esquinas y centros, gran alprecios módicos. FO-1513, FO-2503 y tura vistas preciosas, sobre el río, M-9941

VENDO SOLARES A PLAZOS SIN interés calle Concepción reparto Lawton, distintas medidas, $150.00 de entrada y el resto en mensualidades. González, O-Reilly 208 .Telf. M-2602 de 9 a 12 a.m.

VENDO Y COMPRO SOLARES

De todas las medidas y precios al alcance de todas las fortunas, buenas calles y las mejores vías de comunicación. Operaciones rápidas. Informes personales con los interesados.
VICTORIANO ALVAREZ
14 esquina a D. Almendares
FO-3786

JESUS DEL MONTE VENDO solar esquina único sin fabricar a la brisa Avenida General Lee y Cortina 556 varas $4.50 asfaltado, alumbrado guaguas tranvías a dos cuadras. Vapor 26 y Hornos.

COLEGIO DE BELEN

Se venden 1618 varas de terreno frente Colegio Belén a $3.25 vara. La mejor inversión del año, donde más fabricación se está realizando. Véalo usted mismo. Calle 3 esquina a Reparto Santa Catalina, Buenavista. Informa Sr. Oliver, Marina 121, Habana.

PARCELA EN MIRAMAR

Se vende una parcela de 23.58 varas de frente por 29.48 varas de fondo, igual 695.30 varas cuadradas parte del solar No. 1 de la manzana 53, en 14 entre 1a. y 3a. Todos los linderos están fabricados. Precio $5.50 vara. Informa su dueño A. Alvarez, Aguiar 305 altos. Teléfono: A-7830.

REPARTO KOHLY, COLINAS Y RIberas del río Almendares se venden solares de centro y esquinas, parcelas grandes y chicas. Reparto de gran porvenir por su proximidad a la Habana, lo saludabloe, su gran altura, fresco y su vista al río Almendares. También en el Reparto Kohly. Alturas del Vedado. Trato directo compradores. No se pagan corretajes, ni sobre-precios. Manzana Gómez Nro 264

### 50 FINCAS RUSTICAS

VENDO CONTRATO ARRENDAmiento o parte de finca 2 caballerías con 24 vacas, trasiego, establo, 3 casas guano, 1 de tejas 3 pozos, y arroyo, palmar, arboleda y siembras de millo y maloja. Linda con reparto Lotería, Cotorro. Informes Telf. I-3350

VENDO FINCA 12 KILOMETROS ciudad 17 caballerías 46 cordeles gran chalet 2 plantas garage 9 automóviles para familia numerosa casa vivienda para encargado y otra aparte para empleados, cercada alambres y piedra y dividida en cuartones. Hermosa arboleda precioso lago servidumbre de acueducto batey con 2 casas pozo y servicio de agua, cerca tranvías trenes a 30 minutos ómnibus continuamente sin gravamen. Informes Quinta 461 altos, entre A y Paseo. Vedado

VENDO FINCA SIETE Y MEDIA CAballerías en la carretera de Managua. Trato directo en 5a Nro. 558, Vedado de 2 a 3 tarde.

VENDO FINCA DE RECREO LA permuto por casa $7.000. También sirve para cultivo en San Antonio de los Baños. Informes Café Martí, Dragones 52 esquina Zulueta Sr. García. Telf. M-5268.

VENDO BOYEROS UNA CABALLEría llana, colorada, palmar, frutales, pozo. $6.500 Carretera Quivicán una caballería colorada, inmejorable, casa, pozo, frutales, cuota caña $5.000 Cano, Obrapía 360

VENDO CARRETERA VEREDA PREciosa finca recreo, cultivo, fabricada, frutales, pozo, $1,300 facilidades. Carretera Artemisa una caballería, casas, río, frutales, palmar, siembras animales $2,500. facilidades de pago. Juan Miguel Fernández Vereda Nueva

GANGA.

Se vende nave acabada construir, capacidad 200 puercos comida del mejor hospital contrato todo el año, agua, corrales y cercas algunos animales. Se da por la mitad de lo que costó por divergencias socio. Pegado la Habana Informan Telf I-6234

VENDO GRANDES Y HERMOSAS fincas de recreo con arboleda y regadío y vendo otro chalet 2 plantas 3 caballerías en Carretera en $16.000. Véame hoy Café Martí, Dragones 52, García.

VENDO FINCA 3|4 CABALLERIA, chalet moderno garage y vivienda mampostería carretera central. Se hacen también negocios por solar o casa en la Habana o repartos. Trato directo. Estamos apurados. Consulado 59 altos 4 a 9 p.m.

VENDO, CAMBIO POR CASA ACEPto un automóvil en parte de pago, o alquilo, finquita con buena casa, luz eléctrica, hermosa arboleda y terreno para siembras con regadío, 15 minutos Habana. «Villa Berta», puente salida Calabazar a Boyeros, carreterita frente bodega Aliada.

CIENFUEGOS. —VENDENSE PARcelas finca. «La Bomba» punto al Camino del Juinco y carretera La Sierra. Precios razonables Informan F. Fernández, Campomanes Nro 37, Cienfuegos, o Cuba 202 departamento 2 ,(Habana).

VENDO UNA FINCA EN ARTEMISA en la carretera 1.1|4 caballería fértil con casa y pozo y una laguna fértil en $2.200. Informa Julio 10 de Octubre 1003 Víbora I-3898.

### 51 ESTABLECIMIENTOS

VENDO BODEGA SURTIDA CANTInera pegada a los muelles, buen contrato $2.500; Lujoso café-lechería en esquina $2.300; Vidriera tabacos mucha existencia $1.500. Teniente Rey y Villegas vidriera café Alfredo,

SE VENDE EN AGUILA 609 FRENte al antiguo mercado cantina de refrescos, tiene buenos aparatos y se da barato. Informan en la misma a todas horas.

GANGA, BODEGA BALANCE EN buen barrio, buen contrato casa para familia. No corredores. Informan Santa Petronila 3, R. Hornos, de 6 a 8 p.m. Fernández.

VENDO SALON HELADOS

En mejor sitio Vedado mitad precio por enfermedad dueño $4.500, deja libre $300. Hotel lo más céntrico 50 habitaciones lujosámente amuebladas balcón calle $4.000. Bodega Calzada, cantinera a precios balance. Café lechería lo mejor Reina $800, Carballo. Café Independencia, Reina y Belascoaín.

BODEGA-BARRA EN REMATE

Zonas Muralla Obispo sola esquina, surtidísima, refrigeración 6 puertas, alquiler $28, contrato 6 años, casi regalada y con facilidades de pago. Informes: Suárez, Belascoaín y Figuras, café, de 1 a 6

## VENTAS

### 51 ESTABLECIMIENTOS

VENDO-COMPRO EN TODA LA ISLA de Cuba, cafés-barras, cafés lecherías, vidrieras tabacos, bodegas, panaderías, galleterías, dulcerías, casas víveres finos, tiendas mixtas, tiendas ropa, cines, boticas, peleterías, barberías, tintorerías, joyerías, ópticas, hoteles casas huéspedes, hotelitos, hospedajes, posadas, casas inquilinato, casas apartamentos, casas empeño, mueblerías, fondas, restaurants, barcos de pesca, industrias. Solicito socios. Facilito dinero negocios todos precios. Recibo casas, créditos, pesetas españolas en pago. Doy vuelto. Prado y Dragones, café. M-4739. Yáñez.

VENDO UN CAFE CON REFRESCOS y venta de leche con vivienda, propio para matrimonio, por tener que embarcar. Informan el dueño, Lamparilla No. 163 en $330 al contado.

BODEGA A BALANCE

Mobiliario no lo cobro, promedio existencia $1.500, largo contrato, poco alquiler. Véame, Amistad y Dragones, café a todas horas. Angel Alvarez.

VENDO CAFES CANTINAS, LOS MEjores barrios. Hoteles, bodegas, casas de huéspedes, café lecherías, vidrieras tabaco y cigarros, garages, tintorerías, arriendo cafés, fondas, necesito socios para establecimientos. Cambio bodegas por propiedades y terrenos. Todos negocios de ocasión. Compro Vendo, arriendo, hago toda clase operaciones. Todos negocios con facilidades, más informes San José y Galiano, café Torres.

SE VENDE UNA FUENTE DE SODA con vidriera de cigarros,dominó y leche cruda. Lo doy regalado $250. Informan en el mismo. San Nicolás 609 entre Reina y Salud.

SE VENDE CAFE SIN CANTINA por no poderlo atender. Punto céntrico, buena venta. Informan San Joaquín y Cádiz Bodega de 12 a 2 y 6 a 7 Pregunte por Novo.

FABRICA DE BASTIDORES SE VENde por no poder atenderla, con buena clientela. Para informes: San Lázaro 1104.

CEDO CASA POR EMBARCAR, LUjosamente amueblada toda alquilada en lougar céntrico poca renta informes Malecón 55 altos apartamento Nro 4

CEDO CONTRATO DE DOS CASAS de Inquilinato. Informan Simón Bolívar 4-58 Narciso González de 10 a.m. a 2 p.m. Telf M-1139 No corredores.

SE VENDE GRAN GARAGE

Nave especial en Calzada, 40 máquinas storage, abierto hace 25 años, precio de ganga. Informa Mario Teléfono I-6245.

VENDO CON $500 CONTADO, BOdega en Calzada refrigeración cafecito con fuente de soda calle comercial $700. Negocio café, cigarros, batidos vivienda, $250. Teniente Rey y Villegas vidriera café Alfredo.

VIDRIERA CON LOCAL SE VENDE o alquila en Plaza del Vapor 217 frente a dos paraderos de guaguas, acreditada en billetes y boletos.

SE VENDE UNA BUENA BODEGA, por no poderla atender su dueño tiene buena barriada, está muy bien situada buena venta y cantinera se dan los años de contrato que se deseen y facilidades de pago. Informan Dr. José F. González y Vázquez Martí Nro 131. Regla

### 52 BOVEDAS Y PANTEONES

TRASLADOS DE RESTOS Y EXHUmaciones, dentro y fuera del Cementerio, Bóvedas y panteones listos para enterrar. los vendo o alquilo y osarios X-2571. Valdés, Luyanó 14.

BOVEDA. VENDO POR URGENCIA tapa de ocho centímetros toda forrada de mármol de Carrara con su arbol para sombra y banco aprovechar tratar Vedado calle Dos 271 entre 31 y 33 Angel.

### 53 AUTOMOVILES - ACCESORIOS

GANGA. A LA PRIMERA OFERTA razonable se venden dos camiones de volteo y plancha de 3.1|2 toneladas y varios enseres de garage. Informes Nueva del Pilar 165 Telf.: U-3024

AUSTIN SE VENDE BARATO, BUEno mecánica pintura gomas Telf. F-3429

MAGNIFICO CAMION DE REPARto Sedan de Libery Chevrolet del año 1939 completamente nuevo, doy facilidades Arjona, Hornos 68 entre Príncipe y Vapor. Telf. U-6522

FORD SEDAN DE 4 PUERTAS CON baúl del 35 en magníficas condiciones, doy facilidades Arjona. Hornos 68 entre Príncipe y Vapor Teléfono U-6522

BUICK TIPO 41 DE LOS ECONOMIcos de 4 puertas piel y baúl de 1937 con 20.000 kilómetros caminados está como nuevo doy facilidades Arjona Hornos 68 entre Príncipe y Vapor. U-6522

FORD SEDAN 1936 DE CUATRO puertas de lujo, baúl y piel, bueno precio y facilidades Alvarez 25 Nro. 7 casi esquina a Marina Costado edificio Carreño

DODGE 1937 SEDAN CUATRO PUERtas de lujo como nuevo, vestidura de piel, baúl, gomas y pinturas nuevas Barato y a plazos Alvarez, 27 Nro 7 casi esquina a Marina, Costado Edificio Carreño

SE VENDE BUICK DEL 35 PERfectas condiciones, motor chico, carburador Stronk, hace 24 kilómetros( gomas nuevas Teniente Rey 19, preguntar por Zayas.

FORD V-8 34 SEDAN DE LUXE, 4 puertas, cinco gomas nuevas, pintura de fábrica, baúl, carburador económico, está como nuevo. Se da barato| I-6704

GANGA. VENDO BUICK-ESPECIAL, 1938, chico, cinco pasajeros, color negro, gomas blancas, prácticamente nuevo, sin haber salido nunca de la ciudad, se garantiza. FO-2503. M-9941.

FORD VICTORIA 31 MECANICAmente perfecto y un Chevrolet Cupé Convertible asientos atrás del 32 inmejorable estado, vendo a la primera oferta razonable. Contado. Príncipe y Hospital, garage U-6744 Alvarez.

APROVECHE

Oportunidad el mejor modelo Ford 36-4 puertas. baúl de cuero, hago cualquier negocio. Véame urgente. Finlay 14 Naranjito. Telf. I-5431. Ligía.

PACKARD SEIS 1937 4 PUERtas cuero, pintura flamante, bueno de todo garantizado por 90 días como si fuera nuevo. Bajo precio, muchas facilidades. Agencia Packard

GANGA CHEVROLET 1934 SEDAN 6 ruedas, en $200. Véalo en la agencia Packard. La casa que más barato vende, al contado o con facilidades|

OTRA GANGA DE LA AGENCIA Packard: Chevrolet 1936 cuatro puertas, cuero, buenas gomas. Precio rebajado. Prado 53.

## VENTAS

### 53 AUTOMOVILES - ACCESORIOS

STUDEBAKER 1935 CINCO PASAjeros flamante, radio, baúl, mecánicamente perfecto, propio carnavales turismo, ideal para política, chapa particular. Trescientos pesos. Dr. Fernández San Lázaro 59, altos.

CUÑA FORD COMERCIAL, PERFECto estado mecánico, gomas nuevas, radio, modelo 1934, buena pintura, se sacrifica en $250 verla de 2 a 6 Consulado 9, entre Prado y Genios.

VENDO BUICK 1935 CUATRO PUERtas, radio baúl cinco gomas nuevas pintura en buen estado se da barato por no necesitarlo. Para informes Tel M-4679 Miramar Garden Prado y San Lázaro

VENDO PONTIAC AÑO 1936 1927 como nuevo gomas fajas blancas antirresbalables, acumulador nuevo, último precio por no necesitarlo $450 Puede verse Compostela 316 casi esquina Obrapía.

POR EMBARCAR URGENTE VENDO mi Buick 1038 al 39, está como de paquete sólo rodó 15.000 kilómetros, verdadera oportunidad para persona de gusto. Línea Nro 761 esquina a Dos. Vedado.

VENDO UN OMNIBUS TRABAJANdo en la ruta 9. prácticamente nuevo. Informes en Reforma 417, altos, Luyanó, Habana. Por Martínez.

### 54 MAQUINARIAS

SE VENDE CALDERA PROPIA PAra tintorería o pequeña industria, Véala en Muralla 363.

IMPRESORES E INDUSTRIALES: Vendo Chandler No. 4 varias cuchillas para guillotina, máquina automática imprimir tarjetas, veinticinco dados para ponchadora, goma para sellos. Pulido, O-Reilly 314 esquina Habana.

VENDO PLANTA DE HIELO YORK Arti Fry y Bosbi de 1, 2, 4, 10, 20 y 40 toneladas de refrigeración y serpentíes y condensadores y demás piezas, platillos, llaves. Bombas Triplex pp. 500 pm., Bombas Duplex 1, 2, 4, 6 y 12 pulgadas, máquina de vapor 20 H.P. cepillo cuatro caras Fay, escoplo barrena. Mania 314. Cerro, H. García.

VENDO CENTRIFUGAS 16 POR 40, winches de vapor y eléctricos compresor de aire 50, 150 y 300 pies cúbicos p.m., turbinas y bombas de piston 1, 2, 3, 4, 5 y 6 pulgadas motor eléctrico 5, 7, 10, 20, 30, 50 y 150. HP. correas, poleas y diferenciales. Manila 314, Cerro, I-6346. H. García.

VENDO PAILAS DE COBRE Y PAsadores de guayaba y repasadores, bombos de confituras, molinos para azúcar, sal y maiz de 6 mazas Nordi y máquina Corlis 400 H.P. planta de éter, pausterizador Barrell, cortina Salmuera y tanques de Salmuera con sus serpentines y croches, 5, 10, 50 y 500 H. P. Manila 314 Cerro I-6346 Hilario García.

IMPRENTA VENDO MAQUINA DE imprimir Chandler Price Nro 4, motor 110-220 acoplado, perfecto funcionamiento. Muy barata. Santa Emilia 270 Santos Suárez.

### 55 CAJAS CONTADORAS

REGISTRADORAS "NATIONAL"

De todos tamaños. Compramos. Vendemos, cambiamos y reparamos. Garantía mecánica. También compramos y vendemos toda clase de muebles para oficina.
«LA NACIONAL»
Villegas 359, entre Tte. Rey y Amargura. A-9915

### 56 MUEBLES Y PRENDAS

SE VENDEN ALFOMBRAS LEGITImas de Oriente de varios tamaños y una cámara Contax 1: 1.5 nueva de paquete, gangas. Nussbaum calle 27 Nro 558 entre E y D F-7976

SE VENDE REGIO JUEGO CUARTO tres cuerpos compuesto de ocho piezas tiradores modernos, hermoso butacón tapizado (ganga) Gervasio 311 entre Neptuno y San Miguel

POR EMBARCAR VENDO JUEGO cuarto 3 cuerpos nuevecito, $28; otro $45; comedor renacimiento $55; sala, $42; una casa repartos a plazos, $750.00 todo. Escobar 63, San Lázaro y Lagunas.

PARTICULAR VENDE PRECIOSO cuarto moderno chifforrober 3 cuerpos hermosa coqueta butacón $125.00, regio comedor renacimiento, $80; living-room $68; lámpara madera $13; Salud 262, bajos, entre Escobar y Lealtad.

SE VENDE REFRIGERADOR MARca «Frigidaide» mesa escritorio silla y librero arte moderno caoba, reloj campana «Westmester» carrito para té cromado, licoreras de cristal de roca, ventilador de pie, todo a mitad de su valor, nuevos, no se han usado. Informes exclusivamente de 2 a 4 Telf. A-8857

MUEBLES A PLAZOS

Grandes facilidades pago, juegos cuarto sala y comedor, construidos las mejores maderas y últimos estilos moda. Admitimos muebles cambio. «La Casa Bahamonde», Monte 674 entre Carmen y Figuras.

GANGA BARATISIMOS SE VENDEN por luto un regio corte de vestido de pallet negro, unos zapatos plateados y una hermosa pluma negra para sombrero. Informan en Amargura 251 bajos departamento 9

SI LO VE, LO COMPRA, $200

Se vende un regio juego de comedor de doce piezas Style Chippendale en $200 un paraban japonés y un piano alemán 1|4 cola, Prado 256 frente al Hotel Sevilla Telf. A-6100

SE VENDEN LOS MUEBLES DE una casa, pueden verse en Sol Nro 202 2o piso esquina a Cuba

SE VENDE UN ESCAPARATE DE una luna y varios muebles más lámpara grande bronce H 405 entre 17 y 19 Vendo de 11 a 2 p. m.

VENDO REFRIGERADOR GENERAL Electric 5 pc. otro Leonard 4 pc.; otro Montgomery Ward; radio Pilot y Steward Warner 2 meses uso; Singer nueva. Gangas. El Corazón de Jesús. Salud 167 entre Manrique y Campanario.

VENDO SINGER OVILLO CENTRAL juegos portal, sala, living-room, cuarto, biblioteca; comedor lujoso Otras cosas. El Corazón de Jesús. Salud 167 entre Manrique y Campanario. M-2252.

JUEGO DE CUARTO DE CAOBA maciza, ideal para hombre solo, cama-librero, luz interior, escaparate tres cuerpos lunas biseladas, zapatera etc. Tambiéni una lámpara y alfombra chica, colchón y bastidor «Simmons» que costaron $135.00 y están en perfecto estado. Se vende todo por no necesitarlo. Solo a particulares Edificio Carreño, apartamento 17. 2o piso de 9 a 12 m.

CUADRO ANTIGUO AUTENTICO, del Tintoretto. con su documentación se vende barato. Su dueño teléfono M-1072.

VENDO URGENTE A PRIMERA oferta. Fino comedor Renacimiento, despacho Renacimiento, living-room todo tapizado, cuarto Imperio y demás objetos de la casa. Concordia 760 Aramburo Hospital.

EMBARCO VENDO CUARTO ULTImo estilo coqueta hermosa 3 cuerpos $120 comedor Renacimiento completo cuero repujado $95 otro cuarto $185 lámpara madera tapices adornos Concordia 467 bajos.

## VENTAS

### 56 MUEBLES Y PRENDAS

SE VENDEN BAULES Y MALETAS a precio baratísimo. Villegas 359, entre Teniente Rey y Amargura.

VENDO MAQUINA DE COSER SINger de ovillo central, está como nueva, véala Angeles 109 entre Maloja y Sitios.

VENDO COMO GANGA JUEGO CUARtos, caoba tres cuerpos, último modelo, fino, seis piezas; máquina Singer ovillo central, con motor, 2 candelabros de bronce, mesita Luis XV. San Lázaro 819 bajos frente parque Colón.

JUEGO CUARTO ARTE MODERNO $18.00; cinco piezas, bastidor nuevo el 3|c. nuevo $32.00; radio mueble, $5.00; de mesa $7.00; piano $45. Sitios Nro 74 San Nicolás y Rayo.

POR BALANCE

LIQUIDAMOS

VENDEMOS A PLAZOS COMODOS, muebles, joyas, ropas, zapatos lámparas, radios, pianos, guitarras, neveras, máquinas coser ovilo, oficinas completas, cuadros, objetos arte y equipajes. Empeñamos y compramos todo lo antes mencionado. No cierre operación sin visitar «LA COMPETIDORA», Gloria 520, esquina a Indio, A-6827.

CASA PARTICULAR VENDO HERmoso juego 3 cuerpos 6 piezas, en Compostela 707, 2o piso, véalo de 3 a.m. a 1 p.m. todos los días

UNA NEVERA DE USO SIN REPARAR Y SIN GARANTIA ES UNA CAJA DE SORPRESA

NEVERAS

Americanas reconstruídas y garantizadas

REFRIGERADORES

FACILIDADES DE PAGO
de uso en perfectas condiciones
Rionda, Infanta 1059 entre Desagüe y Benjumeda. U-3960

MUEBLES A PLAZOS

Sin fondo ni fiador, de los más modernos, construídos con las mejores maderas del país. Vea nuestra exposición en Compostela 802, esquina a Merced. Telf. M-1220 también los alquilamos.

MUEBLES EN GANGA

Juegos de cuarto, Arte moderno: $4.00 mensuales; comedor caoba último estilo: $3.00 mensuales; sala, y recibidor, modernísimo: $3.00 mensuales; juego de cuarto tres cuerpos, caoba, últimas creaciones: $5.00 mensuales. Precios muy baratos.
"LA EMINENCIA"
NEPTUNO 668
Entre Gervasio y Belascoaín U-2437

GRAN LIQUIDACION

POR BALANCE

Aproveche las enormes gangas. Toda nuestra mercancía ha sido rebajada considerablemente: cómodas, lámparas, jarrones, columnas, bandejas, apliqués, relojes de estilo, figuras de bronce, marfil, porcelana, todo lo que necesita para adornar su casa o para hacer un regalo de gusto, lo encuentra en ésta su casa por mucho menos de la mitad de su valor.
"LA PREDILETCA"
San Rafael 803 y 805.
U-2530.

FRIGIDAIRES Y NEVERAS

Gangas en refrigeradores y neveras de uso de buenas marcas y en magníficas condiciones. Al contado y a plazos con las facilidades que usted desee. Todos tipos y tamaños. Galiano 212, entre Concordia y Virtudes.

MUEBLES A PLAZOS

VEA NUESTRO GRAN SURTIDO EN MUEBLES DE TODAS CLASES
Precios baratísimos
LA PERLA
Animas 404, casi esquina Galiano

A PRIMERA OFERTA MIS MUEbles y objetos de adorno, comedor, Renacimiento, 3 juegos cuarto, caoba, modernos despacho, Frigidaire, sala Inglés, lámparas Urge Concordia 760 entre Aramburo y Hospital.

PULSERAS Y DIJES

Liquidamos miles de pulseras de oro y dijes de oro y platino con brillantes. Alhajas antiguas y modernas en profusión; cuadros, crucifijos, rosarios de oro, porcelanas antiguas y modernas. Juegos completos de café; té y cubiertos. Bandejas, candelabros, jarras y palanganas todo de plata maciza.
CARBALLAL HERMANOS
San Rafael Nro 618, entre Belascoaín y Gervasio
TELEFONO U-5744.

COMPRO-VENDO

Máquinas de escribir, sumar calcular, coser, muebles oficina, archivos, objetos de arte, equipajes de calidad, joyas, ropa moderna para caballero. «La Confianza» Suárez 17. M-9603.

CAMAS FAWLER Y SILLAS DE INVALIDO

En alquiler. Utiles para profesionales de todas clases y muebles de oficina, fabricamos y compramos. Casa Fernández, Neptuno 617. Telf. U-3322.

SE VENDE:N ALFOMBRAS LEGItimas de Oriente de varios tamaños y una cámara Caster f:45 nueva de paquete. Gangas. Nussbaum calle 27 Nro 558 entre E y D Vedado Telf. F-7976

DEL HOGAR

En todas las alternativas de la vida, el hogar es el punto do se alivia y conforta el espíritu; procure que su estancia en él sea alegrada por el aspecto flamante de sus muebles.
Pedro García Espinosa.

Visite la Mueblería y Tapicería
GARCIA ESPINOSA
SAN RAFAEL ENTRE ARAMBURU Y SOLEDAD
TELEFONO U-1424

INGLES CHIPENDALE
No pague lujo!!
Living-room desde $90.00. Sofá Cama desde $60.00. Juegos de cuarto tres cuerpos, cantos redondos y butacón, desde $80.00. Durante este mes.

JUEGO DE RECIBIDOR DE CAOba, nuevo y elegante, se vende a la primera oferta razonable. Teléfono F-5718.

## VENTAS

### 56 MUEBLES Y PRENDAS

VENDO JUEGO BIBLIOTECA REnacimiento español compuesta de librero, buró, butaca, gamudas, propio para abogado y 28 sillas de paleta para academia. Sr. Gutiérrez, Salud 163.

MAQUINA SINGER DE OVILLO CENtral en perfecto estado $25, otra en $20 una de lanzadera $12, piano flamante sin comején $55. Prado 115 bajos, entre Refugio y Genios.

SALUD 53 :-: M-9136

Por este mes, aparadores $3.00, mesas $1.50, sillones desde $5.00, camas $3.00, escaparates desde 5 pesos, juegos sala $8.00, neveras $5.00, juegos cuarto, sala, comedor, lámparas, neveras, cajas hierro, muebles oficina, equipajes, contadoras vidrieras, cantinas, armatostes, mil sillas café, tostador café eléctrico, cajas de seguridad, estantes finos para cocinas, todo esto urge venta, por reformar el local, no pierda tiempo buscando muebles, en esta casa los encuentra por lo que quiera. Para comprar muebles, visite esta casa. Precios bajos.

VENDO JUEGO CUARTO MODERNO $20.00 3 cuerpos finísimo, $45.00, sala caoba $30.00 comedor nuevecito living-room piano $30.00. Calzada Jesús del Monte 29 una cuadra esquina de Tejas.

POR EMBARCARSE SE VENDEN varios objetos de cristal y porcelana a muy bajo precio. Calle 25 Nro 3 Wolf cerca Av. Washington.

VENDO DOS LIBREROS PEQUEños propios recibidor o estudiante, valiosos candelabros bronce, cuadros gran valor y algunos objetos de arte. Exclusivamente particulares. San Lázaro 59. altos.

SE VENDE UN SILLON DE BARBEría completamente nuevo, por la mitad de su precio. Villegas 359, entre Teniente Rey y Amargura.

GRAN LIQUIDACION DE MAQUInas de coser Singer. Villegas 359, entre Teniente Rey y Amargura.

SE VENDEN UTILES Y ENSERES de una bodega con frigidaire cinco puertas Calzada de Columbia y 18.

MUEBLES A PLAZOS

Construído con las mejores maderas, estilos modernos y elegantes. Grandes facilidades pagos. Admitimos muebles en cambio. Visítenos y se convencerá. Díaz y Chao. Neptuno 709 y 710 entre Belascoaín y Lucena. U-5154.

POR BALANCE

Liquidamos. Aproveche las gangas. Toda nuestra mercancía ha sido rebajada un 50%. Muebles en estilos variados, nuevos y usados. Lámparas, faroles, cuadros, neveras, Frigidaiare, relojes pared, mesita de adorno en varios estilos, figuras, jarrones, columbas, candelabros, apliqués, juegos de cubiertos dominós, máquinas de coser y escribir. Muebles de oficina. Baúles y maletas. Se hacen cambios.
LA CASA INGLESA
Salud No. 51, esq. a Rayo
Teléfono M-7179

MUEBLES EN GANGA

Juegos cuarto, $25; idem tres cuerpos, $40; sala, $10; comedor, $25; mesas correderas, $4; aparadores $6; seis sillas y dos sillones $10; neveras $10; máquina coser y escribir. Cambiamos y compramos toda clase muebles pagando más que nadie.
LA PRINCESA
San Rafael 575, entre Escobar y Gervasio. U-5926

MUEBLES GANGAS

Se liquidan varios juegos de cuarto, tres cuerpos, 8 piezasa, entrando el butacón y finísimos tiradores $95 y $135. San Nicolás No. 305, al lado de La Epoca.

VENDO MAGNIFICO JUEGO SALA tapizado damasco con cortinas terciopelo, y varios muebles más, pueden verse de 3 a 6 B Nro 108 Vedado Telf F-5982

### 57 UTILES DE OFICINAS

CAJA DE HIERRO, MAQUINA ESCribir, sumar, buró de cortina, archivo de acero, caja contadora «National», librero, sillas giratorias, biblioteca, kardex, satélites. Compostela 205, Progreso y O-Reilly.

SE VENDE UNA MAQUINA «REmington Rand» modelo 12. completamente nueva, y una maleta de cuero inglesa puede verse en Corrales 204, altos.

VENDO, COMPRO Y CAMBIO TOda clase de muebles oficina, cajas caudales, contadora National», Adresógrafos eléctricos, máquinas escribir, sumar; archivos, satélites, O-Reilly 360 entre Compostela y Habana M-8638

MAQUINAS DE ESCRIBIR

De todas marcas. Alquiler. Ventas Cambios. Máquinas sumar y calcular. Mimeógrafos, Adresógrafos. Taller de Reparaciones. Servicio certificado. Igualas. Módica cuota. O-Reilly 409 frente a La Metropolitana. Bolsa de Muebles de Oficina. A-7744, A-7743.

Máquinas Archivos
CAJAS
BUROS
Pupitres

Materiales de Colegios
DINERO Y JOYAS
Fluses y capas a $2.00. procedentes de subastas
LA "HISPANO CUBA"
Monserrate y Parque Zayas
Telf. A-8054

ART METAL

El archivo incomparable. Más de 100 modelos a precios de otros de inferior calidad. La más grande manufactura de muebles de acero. Agentes exclusivos:
«Bolsa de Muebles» de Oficina».
O-Reilly 409 frente a «La Metropolitana
A-7744 A-7743

## VENTAS

### 57 UTILES DE OFICINAS

MAQUINAS DE ESCRIBIR

ARCHIVOS DE TODOS TAMAÑOS

Cajas caudales, Tarjeteros, relojes marcadores, máquinas de calcular «Monroe» y «Marchant». Mimeógrafos. Adresógrafos. Máquinas de sumar Registradoras «National», pupitres, Baúles y Maletas. Reparaciones de todas clases de máquinas de oficina.
Más de 30 años de servicios
"LA NACIONAL"
Villegas No. 359, entre Tte. Rey y Amargura A-9915

### 58 LIBROS E IMPRESOS

SE VENDEN LIBROS DE MEDICIna. Informan FO-9450

CIEN CARTAS Y CIEN SOBRES FInos impresos $1.00. Cien tarjetas visita, comerciales 50 centavos, 300 un peso. Invitaciones bodas, trabajos todas clases. Imprenta O-Reilly 315.

"EL NUEVO COMERCIO"
Fábrica de libros comerciales

Marta Abreu (Amargura) 306
Teléfono M-3693

### 59 RADIOS

RADIOS MODERNOS ONDA CORTA y larga Phillips, cuarenta pesos, Grunow de mueble sesenta pesos Phillips siete bombillos consola noventa y nueve pesos. Grunow seis bombillos, treinta y cinco pesos. Curazao 103 teléfono A-9159

### 60 INSTRUMENTOS DE MUSICA

$80.00 VENDO MI PIANO PRECIOSO flamante, buen barniz voces de concierto, gran marca lindo modelo, se garantiza, sólo trato con familia particular. Telf X-2722 preguntar por Blanca

VIOLONCELO, TRES CUARTOS SE vende en San Lázaro 1001, altos, esquina a Hospital.

VENDO UN PIANO EN $30 PROPIO para estudio en Aramburo 432 casi esquina a Zanja Telf. U-3217.

VENDO $45.00 MAGNIFICO PIANO J. L. Stowers prácticamente nuevo. Véase en Zapotes 408 entre Paz y Gómez.

LA INTERNACIONAL

De Prado 256, frente Hotel Sevilla, vende los mejores pianos verticales y de cola de las afamadas marcas «Bluthner», «Wurlitzer» (alemanes) Facilidades de pago. A-6100. Se compran y se toman pianos en cambio.

LIQUIDACION POR BALANCE

Vea la gran cantidad de pianos que realizamos. No reparamos ni en precio ni en condiciones de pago. Tenemos el que usted necesite y del precio que lo desee. Europeos y Americanos vertical y cuarto cola. Propios para profesional, personas de gusto y estudios. No pierda esta oportunidad Alquiler desde $2.00
«LA PREDILECTA» San Rafael 803
Casi esq. a Oquendo. Telf. U-2530

AFINADORES

REPARADOR, AFINADOR AMERIcano con la experiencia de las más acreditadas fábricas de pianos de E. U. pone a su servicio sus conocimientos a los precios más bajos. Durant Telf A-7877

AFINE SU PIANO POR $3.00 CON toda garantía y absoluta seguridad. Manuel Domínguez, afinador mecánico y barnizador de pianos, graduado en la escuela «Danguard» en New York. Taller de Reparaciones: Dragones entre Prado y Zulueta. Teléfono M-3040.

### 61 DE ANIMALES

SI LE GUSTA LA CRIA DE AVES, no deje de asistir a la grandiosa Exposición Nacional de Avicultura de 1940 que se celebrará en la Quinta de los Molinos del 24 al 28 de Febrero. No pierda esta ocasión de admirar lias mejores aves de Cuba y recuerde que tanto huevos como pollitos y aves de las razas exhibidas podrá adquirirlos en «El Paraíso», Monte 508. Para cualquier informe véanos en la misma Exposición. M-5179

CANARIOS VENDO LOS MEJORES Hamburgueses el mejor canto y mejores colores hembras naranja, muy buenas Bernaza 110 3er piso derecha verlos 12 a 2 y sábados y domingos de 12 a 6 M. Fernández.

SE VENDEN 3 VACAS DE RAZA, recentinas informan J y Calzada, Farmacia de 1 a 2 y media p.m.

VAQUEROS: MEJOREN LA CALIdad y cantidad de la leche de sus vacas con el famoso pienso «Nutrina». Haga una prueba. «El Paraíso» Monte 508 M-5179

VENDO A PRECIO DE SITUACION mulos, carros y arreos de todas clases, caballos, mulos de monta y Pony 4 potros sementales, 7 y media cuartas, bonito color. 40 mulos criollos domados de monta y carros cerrados para lecheros y un burro semental criollo, una cesta de mimbre con sus arreos, montura y una Pony. Domingo Jarro. Marina y Atarés. Jesús del Monte Telf X-1876

VACAS

Vendo recentinas y próximas, añojas novillas de raza. Avenida Boyeros y Carretera de Vento.

### 62 OBJETOS VARIOS

SE VENDE UN BROCAL DE POZO de piedra de una sola pieza con artístico trabajo de hierro. Se da barato. Informan F-3597

## VENTAS

### 62 OBJETOS VARIOS

VENDO 30 VIGAS MADERA 4X10 pulgadas espesor por 14 pies largo aproximadamente del desbarate de Obrapía 165 precio: $1.50 viga.

25 PUPITRES DE MADERA PROpios para primer grado, sin comején. se venden por por renovación del material, muy baratos. Colegio Caballero, San Rafael 775 altos, Telf. U-2832

## Dinero-Hipotecas

### 63 SOLICITUDES

DINERO
Sobre joyas en todas cantidades.
«LA PERLA»:
Animas Nro. 404, casi esquina a Galiano, Teléfono A-8222

HIPOTECAS

Rápidamente facilitamos la cantidad que usted necesita directo de nuestros numerosos clientes al mejor tipo del mercado, para la Habana, Marianao, Víbora y sus repartos. También compramos.
MARTINEZ Y PRIETO
O-Reilly 309 A-6951 e I-3456

### 64 OFERTAS

DOY DINERO DIRECTAMENTE SObre bóvedas y panteones desde $50 Para hipotecas, la cantidad que necesite Módico interés rapidez y reserva absoluta. Compro casas Habana o Repartos Telf I-3167

HIPOTECAS

Tengo varias cantidades de dinero para hipotecas. Informes: Cipriano Fernández. Reina 163 de 2 a 6 teléfono A-8029

DOY DINERO EN HIPOTECA AL 7 por 100 operación en 24 horas también sobre bóvedas, panteones alquileres de casas, usufructo, condominio nuda propiedad etc. Véame Alberto Cuervo, Edificio La Metropolitana 342 M-2808 O-Reilly y Aguacate.

### 65 BONOS Y VALORES

COMPRO BONOS Y ACCIONES, Centro Gallego y Banco Asturiano. Compañía Cubana de Electricidad, inversiones e inmuebles. También se pignoran. Compro y vendo acciones de todas las compañías cotizables y no cotizables en la bolsa. Manuel Piñol, Amargura 70.

CAJAS RESERVADAS

Las tenemos en nuestras bóvedas construídas con todos los adelantos modernos y las alquilamos para guardar valores de los interesados. En esta oficina daremos todos los detalles que se deseen.
N. GELATS Y COMPAÑIA
105 Aguiar 107 Esq. Amargura

## PARA LAS DAMAS

### 67 PELUQUEROS

MANOLO, PELUQUERO DEL HOtel Plaza trabaja a domicilio corte y ondulación 50 cts. Croquignol sin corriente $3 Llame con un día de anticipación al Telf X-3266

### 70 INTERES PARA LAS DAMAS

FUERA CANAS: OBTENGA HERmoso color negro, castaño o rubio usando tintura «La Favorita». Teñido de cabello $3.00. Estuche $1.00. De venta en todas las farmacias. Depósito, Virtudes 206. Casa «Pilar». Teléfono M-9293.

FLORES ARTIFICIALES

Trabajos artísticos. Perfecta imitación del natural. Exquisita presentación para regalos. Existencia permanente de «Espárragos» esterilizados. Precios módicos. Ofelia. Hospital 56 entre 25 y 27 Telf U-6043

## ENSEÑANZAS

### 75 PROFESORAS-PROFESORES

BAILES SALON MODERNOS

Tomasín, 10 años práctica, enseño fácilmente Son, Rumba, Fox, Tango. Clases privadas diariamente, voy domicilio, remita postal, acudo enseguida. Estudios San Nicolás 1008 esquina Gloria dos cuadras Monte.

PROFESORA COMPETENTE Y CON mucha práctica se ofrece para dar clases a domicilio de francés y alemán a niños y mayores o acompañar señorita o señora Telf A-9254 de 8 a 10 a.m. y de 2 a 4 p.m.

MIAMI MILITARY ACADEMY

Quienes se interesen en los folletos descriptivos de esta Academia pueden obtenerlos en las oficinas de los siguientes Hoteles: Habana Hotel Packard e Inglaterra, Santa Clara Hotel Central; Pinar del Río. Hotel Ricardo y Matanzas, Hotel París.

DOCTOR EN PEDAGOGIA Y TITUlar de la Universidad Central de Madrid. Clases a domicilio de Aritmética, Gramática. Ingresos. Taquigrafía y Mecanografía, Didáctica novísima. Doctor Pedrós 12 Nro 505, Telf F-4124

OBSEQUIO DE LA
ACADEMIA DE COMERCIO

Luis B. Corrales. Establecida en 1889. Enviando $0.15 en sellos recibirán mi Aritmética Mercantil y por $0.25 más mi Ortografía en el Bolsillo, acabada le publicar. Enseñamos Teneduría de Libros. Taquigrafía e Inglés. La Mecanografía $1.00 mensual. Nuestros Títulos los más solicitados Lealtad 567 entre Salud y Dragones. A5-1632.

INGLES
HAVANA BUSINESS ACADEMY

Desde lo más elemental hasta lo más adelantalo enseñamos en nuestros 50 cursos diarios. Sistema seguro, rápido e interesante al alcance de todos. Profesorado americano.
HAVANA BUSINESS ACADEMY
Línea 357, teléfono F-3043 Sucursal Neptuno y Amistad Telf. A-6033

INGLES, FRANCES. INSTRUCTOR graduado escuelas Estados Unidos y Francia, 15 años residencia y práctica en cada país. Clases a domicilio o mi casa a principiantes o adelantados. Telf. M-1303.

JUNIOR HIGH SCHOOL
(Cuatro asignaturas en inglés, una en español)

El curso que ofrecemos permite adquirir en el tiempo más corto, la base cultual moderna que todos necesitan Es también la preparación ideal para estudios comerciales.
HAVANA BUSINESS ACADEMY, Línea 357-359. F-3043. Sucursal en Neptuno y Amistad, A-6033.

PROFESOR DE INGLES, ABOGADO americano, graduado en «Yale University», clases día y noche. Informes de 5 a 6 p. m. diariamente; Martes y Jueves de 9 a 10 p. m. apartamento 32, San Rafael 773 o da referencias por teléfono. (Sr. Martínez) A-8168.

INGLES

Garantizamos a Vd. el poder hablar una hora consecutiva en inglés con el profesor al terminar la segunda lección de nuestro curso, que se compone de 18 lecciones y el cual es a base de conversación exclusivamente. Método premiado. Modernísimo.
Gregg Academy and Business College
Manzana de Gómez 514
Telf. A-9798

CLASES INGLES POR INGLESA DE Londres, fina y de esmerada educación. A particulares o colegios. S. H. Telf. M-7730.

HABLE CORRECTAMENTE INGLES. Señorita inglesa da lecciones privadas. Especialidad corrección de acento. Miss Cariton. O-Reilly 534, Teléfono A-6809.

## ENSEÑANZAS

### 75 PROFESORAS-PROFESORES

DOCTORA EN PEDAGOGIA CON gran experiencia da clases a domicilio de Instrucción Primaria, Preparatoria. Para ingreso en la Segunda Enseñanza y Matemáticas de Segunda Enseñanza. Telf. U-5085

APRENDA INGLES EL IDIOMA DE distinción, facilita buenos empleos método especial para sostener conversación. Exito garantizado, tomando clases individuales conmigo. Profesora americana experta. Campanario 454 altos.

MATEMATICA

Elemental, comercial financiera y superior. Hay también preparación por correspondencia. Máxima garantía y lo más económico. Dr. González, San Rafael 462 Telf A5-3501

PIANO, SOLFEO, GUITARRA, VIOlín, mandolina, armonía, declamación, bailes $3.00. Profesorado expertísimo. Sistema rápido, fácil. Piezas al mes. Exámenes. Vamos domicilio. Informes: Lunes y jueves. San Rafael 473. Telf. FO-3297.

ESTUDIE POR CORREO

La academia «Rabiña» en Neptuno 414, esq. a Manrique, altos M-7849, tiene organizado clases por correspondencia desde hace años habiendo prestado gran beneficio a aquéllos que tienen deseo de prosperar. Estudie las asignaturas siguientes: Taquigrafía; Mecanografía, Teneduría, Cálculos Mercantiles; Gramática; Ortografía, Procurador, Química industrial, inglés francés etc. Informes Academia «Rabiña». Neptuno 414. esp. a Manrique, Telf. M-7849.

ACADEMIA RABINA

Neptuno 414 (altos) esquina a Manrique, Telf. M-7849. Ingreso a la Escuela de Ciencias Comerciales de la Universidad

Clases individuales. Francés, Inglés, y Teneduría. Taquigrafía «Pitman» y «Gregg», Mecanografía, Correspondencia y Aritmética Comercial. También Clases por Correspondencia. Ingreso en Escuelas de Ingenieros, Arquitectos y Comercio. Servicio de ómnibus y de internos. Pida prospectos. Expedimos títulos y proveemos de empleo a nuestros graduados.

PROFESORA COMPETENTE Y CON mucha práctica se ofrece para dar clases a domicilio de francés y alemán a niños y mayores o acompañar señorita o señora. Telf A-9254 de 8 a 10 a.m. y de 2 a p.m.

### 76 COLEGIOS

"SAN ELOY"

Colegio y Academia, Fundado en 1907, Primera y Segunda Enseñanza; Preparatoria, Bachillerato, Comercio, Idiomas, Cultura Física, Cursos Preparatorios especiales. Admitimos pupilos y medios pupilos y externos. Quinta Menocal, Samá 31. Marianao. Telf. FO-7462. Pida prospectos

COLEGIO ACADEMIA "BRAVO"

Ingreso, Ciencias Comerciales Ingenieros, Normales, Bachillerato, Comercio y Cadetes

Repaso de todas las asignaturas del Bachillerato, Autorizado para expedir certificado de 7o. y 8o. grados. Mecanografía, Taquigrafía, Teneduría, Inglés, Profesores especializados para cada grado en la enseñanza primaria y superior. Clases diurnas y nocturnas para ambos sexos. Servicio de ómnibus a domicilio.
Neptuno y Lucena, Telf. U-2627

COLEGIO
Santa Teresa
INGRESO AL BACHILLERATO

Enseñanza en inglés y español. Primer Grado $3.00. Segundo $4.00. Tercero y Cuarto $5.00. Quinto y Sexto $6.00. Séptimo y Octavo $7.00. Autorizado para expedir certificados de Octavo Grado para ingresar en Normales. Institutos, Hogar etc. Taquigrafía, Mecanografía, Ortografía, Inglés, Correspondencia Comercial, Corte y Costura y Labores. Clases de piano. Pida prospecto. Calle 2 No. 1511 entre 24 y 26 Vedado. Teléfono F-5096.

### 77 ACADEMIAS

HAVANA BUSINESS ACADEMY

Profesores y sistemas procedentes de los mejores Business Schools de los Estados Unidos. Los más elevados standards de enseñanza comercial en inglés y español. Todos los graduados en nuestro curso secretarial encuentran empleos bien remunerados. Taquigrafías Pitman y Gregg. Línea 357 F-3043 y A-6033. Neptuno esquina a Amistad.

ACADEMIA DE IDIOMAS ROBERTS Malecón 153 Telf. M-2124. ¿Desea usted aprender inglés? Compre el método Robert. Se recomienda por sí sólo. Distinción, eficiencia, garantía. Cuarta edición $2.00.

## ALQUILERES

### 79 HOTELES

HOTEL MIRAMAR SI QUIERE VIvir y comer como en su casa y disfrutar de los Carnavales y las grandes Comparsas, separe su habitación con tiempo. Precios económicos Prado 2 y Malecón A5-3692

HOTEL PROVIDENCIA

Obrapía 519 entre Bernaza y Villegas, Habitaciones por meses y por días, con comida y sin comida, precios muy económicos.

APROVECHE LA OPORTUNIDAD de pasar los meses de invierno en Miami por el precio de verano, magnífica habitación para dos personas, con comida a razón de $30 a la semana; Bus en la esquina Para informes escriba a Francis Chacón 1925 S. W. 23 St Miami Fla.

HOTEL COLONIAL
SAN MIGUEL 254

Esquina a Galiano. Habitaciones y apartamentos con baño privado y muebles modernos. Magnífico comedor con carta. Elevador día y noche. Precios especiales para huéspedes por mensualidades. Confort y moralidad. Telf. A-6958.

HOTEL HANABANA

En lo más céntrico de la ciudad. Neptuno No. 105 entre Prado y Consulado, amplias habitaciones, con baños privados y balcón a la calle, inmejorable comida, elevador precios económicos a residentes estables teléfono A-9041

HOTEL "CANADA"

Villegas y Tejadillo. Habitaciones balcón, agua fría y caliente inmejorable comida, elevador, ambiente familiar 2 cuadras Prado, 3 Parque Central A-0400 Matrimonio desde $35.

SU CASA

Y la de su familia. El lujosísimo hotel Belmont, el más céntrico de la ciudad. San Rafael e Industria. Con tres excelentes comidas: $50.00 matrimonio. Una persona $35.00

M.E.C.D. 2016

# ALQUILERES

## 79 HOTELES

### TROTCHA

Calzada y 2 El lugar más céntrico del Vedado. Grandes jardines, cómodas habitaciones, con y sin comida. Desde $30 mensuales una persona, 2 personas $60. Precios especiales para familias

### HOTEL "PALACIO CUETO"

Muralla e Inquisidor M-2674 Grandes habitaciones, balcón, lujosamente amuebladas agua caliente, servicio camareros elevador sin comida. Apartamentos de $15 a $20 mensuales

### THE SAVOY

**F Y QUINCE—VEDADO**
**Teléfono F-6616**

Situado en un lugar alto del Vedado, con fácil y frecuente comunicación con la ciudad y repartos. Rodeado de jardines, con 600 metros de hermosos portales. Las habitaciones tienen ventilación directa teléfono, baño privado, con agua fría y caliente. Precios moderados. incluyendo tres excelentes comidas. El servicio en mesas separadas para cada familia.

### HOTEL BIATRITZ

**RESIDENCIAL**

El predilecto para matrimonios sin niños. Amplias y frescas habitaciones, todas baño privado completo y closet. Nunca falta agua fría y caliente. Elevador día y noche. Exquisitas comidas en elegante Roof Garden, cuarto piso. Estricta moralidad Prado 519, frente al Capitolio.

### HOTEL ANDINO

San Lázaro 1218, esquina a M. U-2553. Unico en su clase. Moderno, céntrico, amplio, fresco, saludable, frente Universidad. Conviene para los que necesitan vivir cerca de los hospitales Calixto García o Mercedes. Habitaciones con baño privado, balcón, hermosa vista, con tres excelentes comidas, 54 pesos matrimonio. Una persona desde 28 pesos. Clientela escogida. Pensión completa para huéspedes del interior. Precios sin competencia. Esmerado servicio en mesas separadas.

### HOTEL "IDEAL ROOM"

**PRADO 509 (POR PASAJE)**

Hay habitaciones disponibles, balcón, baño, agua caliente y fría, frente al Capitolio. Nunca falta el agua, fría y caliente. Precios con comida para matrimonio, desde $35 a $45. Tome informes de esta gran casa, visítela aunque sea por curiosidad, por adentro la mejor. Se exigen referencias de moralidad y pagos. Prado 509 (por pasaje) 93-B.

VIVA FELIZ

### Hotel Roosevelt

**AMISTAD Y SAN MIGUEL**

**$55.00** mensuales. Matrimonios con tres excelentes comidas

Apartamentos para familias, todos con baño privado. Elevador día y noche.

**HOTEL «QUINTA AVENIDA» ZU**lueta 505. Alquilo para matrimonios departamentos $40 con baño $45 50. Excelente comida, esmerado trato, precios especiales para familias. Grandes reformas. Teléfono M-2078.

**HOTEL «VANDERBILT»**
Neptuno 1223. Situado en lo mejor de la Loma de la Universidad, olujosas amplias y confortables habitaciones: baño privado, agua abundante, fría y caliente. Atención esmerada. Neptuno 1223. Conviene para los que tengan que vivir cerca del Hospital Calixto García.

### HOTEL CAMPOAMOR

Espléndidas habitaciones con baño privado completo, agua fría y caliente, nunca falta el agua. Muebles nuevos de caoba puede traer sus propios muebles. Comida sana y limpia, buen cocinero. Precios económicos. Compostela 608, moderno, entre Sol y Luz, Telf. A-7350.

### HOTEL "PULLMAN"

Consulado 312 y 314 casi esquina a Neptuno. Apartamentos de una y dos piezas, todos con baño privado. Agua abundante, servicio completo y comida excelente. Moral y seriedad. Telf. A-7401.

## 80 CASAS DE HUESPEDES

**«ODESSA» CASA DE HUESPEDES.** Se alquilan habitaciones amplias y ventiladas con vista a la calle amuebladas y con todas las comodidades. Pueden pagar por meses y por semanas. Virtudes 114 Telf A5-3492

**HABITACIONES TODAS CON BA**ño privado y esmerada asistencia, se alquilan en esta respetable casa, O-Reilly 9, antiguo, 215 moderno, (altos).

**GALIANO No. 404 ALTOS DEL CAFE** La Isla casa de huéspedes. Alquilo espléndida habitación con baño y balcón, exquisita comida, a personas de moralidad, garantizamos que no falta agua.

**CASA DE HUESPEDES «LA REINA»,** en Reina 152, esquina Rayo, habitaciones departamentos amplios y ventilados con baños intercalados. Agua caliente, comidas variadas. Precios económicos Telf M-6287

**CASA HUESPEDES «TURIS», MAN**rique 611 entre Reina y Salud Telf A-6388 alquila frescas hermosas habitaciones. Matrimonios $34.00 Individuales $20.00 Buena comida agua abundante

**CASA DE HUESPEDES. HABANA** 464 Altos entre Lamparilla y Obrapía. Vea las mejores habitaciones vista a la calle, comida inmejorable, buen trato y moralidad, agua caliente a todas horas. Precios módicos.

**CASA HUESPEDES TURIS MANRI**que 611, entre Reina y Salud teléfono A-6388 alquila hermosas habitaciones, vista calle e interiores, matrimonios $36.00 individuales $21.00. No falta agua buena comida.

**MODERNA CASA DE HUESPEDES** alquila habitaciones, todas con lavabo agua fría y caliente, teléfono y esmerada asistencia, desayuno, almuerzo y comida. De $22 en adelante. Manrique No. 416, entre San José y San Rafael.

**CASA HUESPEDES EN RESIDEN**cia familiar magnífica habitación, baño anexo abundante agua caliente, comida inmejorable, estricta moralidad $35.00. Matrimonios todo servicio Amistad 208 casi esquina a Neptuno

**LA MATANCERA. —CASA DE HUES**pedes la más céntrica de la Habana. Absoluta moralidad, mucha agua fría y caliente, mucho fresco. Mucha buena comida y precios muy reducidos. Reina 219, esquina a Manrique. Teléfono A-0238

# ALQUILERES

## 80 CASAS DE HUESPEDES

### MANSION LOREDO

**Concordia 418. Telf. A-7681**

Nuevo dueño y nueva Administración. Lujosa residencia familiar, espléndidos apartamentos y habitaciones, inmejorable comida servicio completo para matrimonios y hombres solos. Precios razonables. No falta nunca el agua, fría y caliente en sus espléndidos baños. Estricta moralidad y referencias requeridas. Visite esta casa y vivirá con confort, a una cuadra de Neptuno y Belascoain. y la Ruta 57 que baja por Virtudes para la Habana.

### TELMA RESIDENCIAL

Villegas 466 casi esq. a Muralla La vivienda ideal. Agua siempre, elevador todas horas moralidad absoluta. Habitación amueblada y comida a la carta desde $45 dos personas. Teléfono A-9985.

### MANSION ELSA

Lujosa residencia para familias con todo confort, acabada fabricar. Mucho fresco, lujosos baños, agua fría y caliente a todas horas. Exquisita comida. Apartamentos de 1. 2 y 3 habitaciones. Precios moderados. Calzada 359 entre G y H. Vedado. F-4786 Habana.

**EN CASA DECENTE Y BIEN SITUA**da, se alquilan habitaciones propias para matrimonio o personas solas, con comida y demás servicios. Buenos baños, agua fría y caliente. comida sana y abundante, a precio muy reducido. Solamente personas decentes. Informa: Sra. Sampedro, Reina 159 altos M-7405.

## 81 CASAS DE COMIDAS

**SIRVO COMIDAS DOMICILIO COCI**na criolla y española, constante variación en el menú, rapidez y limpieza Telf. M-1688.

**COMIDA CRIOLLA Y ESPAÑOLA,** abundante variación; mismo cocinero de antes; servimos lista; no importa distancia. Pruebe y quedará satisfecha. Arroz con pollo, postre jueves y domingos pedidos especiales. A-4036

**CASA PARTICULAR CON BUENA** cocinera reparte comidas a domicilio, artículos primera, tamal cazuela, papas rellenas, bisteak empanados, croquetas. Domingo pollo. Precios: 1 persona, 40 cts. 2, 60 cts. Telf A-7146

## 82 APARTAMENTOS

**SE ALQUILA UN APARTAMENTO** en Corrales esquina a Egido Nro 1, altos, en 40 pesos. Informan en la misma.

**APARTAMENTO INDEPENDIENTE,** de esquina, moderno, agua abundante sala, comedor dos habitaciones, baño completo, cocina $34 Estrella esquina Rayo Informan Estrella 107, altos.

**ALQUILO APARTAMENTO CON SA**la, cuarto, cocina y servicio, todo independiente precio $15.50 San Miguel 310 entre San Nicolás y Manrique.

**CALLE 10 ENTRE 17 Y 19,** Vedado, casa de apartamentos con jardín, portal, sala 2 cuar, frigidaire y teléfono. Informes F-6671 U

**APARTAMENTO CON HABITACION** grande y otra chica con sus servicios independientes precio $14.00 Reina 253 bajos casi esquina a Manrique casa buena presencia mucho orden

**CALLE 19 Nro 57, ENTRE M Y N** Vedado Se alquila un apartamento compuesto de terraza sala, comedor, tres cuartos, baño, cocina, pantry, cuarto y servicio de criados. Las llaves el encargado Informan I-5285

**ALQUILO A SEÑORAS SOLAS CON** buenas referencias, apartamento en azotea de mi residencia. Tiene 3 habitaciones, baño y cocina $16.00 incluyendo luz. Informan: U-5590.

**AUARTACENTOS MODERNOS SIN** mosquitos, polvo ni ruidos. Edificio ocho pisos y garage, elevador todas horas, 6 y 11 Edificio Lens, Vedado.

**APARTAMENTO AMUEBLADO —** Edificio Chibás, G y 25 alquilo apartamento amueblado sala 2 cuartos, baño intercalado, comedor pantry, cocina, cuarto y baño criados, vajilla y utensilios, cocina, Frigidaire. F-2743 Manolo.

**CASAS APARTAMENTOS RECIEN**temente pintados modernos, ventilados cuartos sala, comedor, precioso baño intercalado, cocina gas, baño criados. Edificio «Padrón» Neptuno 969 Telfs. U-6889, U-5402 y U-5158

**ALQUILO UN APARTAMENTO DOS** habitaciones sala, comedor gran baño Corrales Nro 1 precio $30 informan en la planta baja y en Reina 401 un apartamento con todo confort en $15. Informan en la misma altos.

**OQUENDO No. 358 ENTRE SAN** Rafael y San José. Apartamentos con luz y agua abundante, de sala, habitación, baño y cocina. $13,00 y $14.00.

**JOVELLAR No. 123, ENTRE ESPA**da y Hospital. Apartamento de sala, cuarto, baño y cocina. Informes Teléfono U-5858.

**EDIFICIO ARBOS, OQUENDO 308,** entre San Rafael y San Miguel alquilo apartamentos frescos e independientes. Informan en la misma.

**PARA MATRIMONIO SE ALQUILA** un apartamento en los altos del restaurant Paris San Ignacio 54 Plaza de la Catedral Informes en la misma.

**M y 13 VEDADO SE ALQUILAN EN** este moderno edificio dos apartamentos altos con sala, comedor, vestíbulo 4 habitaciones y baño intercalado, garage. Informan en la misma

**«EDIFICIO ARCOS» SE ALQUILAN** dos apartamentos al frente uno grande y otro pequeño informa el conserje del mismo calle F entre 19 y 21 Vedado Telf F-8165

**APARTAMENTOS MODERNOS VEN**tilados, agua abundante dos habitaciones, baño, cocina, calentador gas Edificio Fraternidad. Monte 305 al lado del Ten Cent. Matrimonio sin niños $25 y $28

**APARTAMENTO MODERNO A PRUE**ba de mosquitos, polvo ni ruidos. Edificio ocho pisos. Sótano para garage. Elevador a todas horas, 6 y 11 Vedado.

**HOTEL DE APARTAMENTOS**

**8 Y 19**

**1, 2, 3 y 4 cuartos**

**RESTAURANT. GARAGE**

**TELEFONO F-6671 VEDADO**

### EDIFICIO LAS URSULINAS

**EGIDO ESQUINA A SOL**

Casa de apartamentos modernos propios para matrimonios o reducida familia, con servicios sanitarios completos; luz, agua caliente y fría; situados en lo más céntrico de la ciudad, con espléndidas vías de comunicaciones para toda la capital e interior de la República

**INFORMES EN EL MISMO**
**PRECIOS MODICOS**
**Apartamento No. 1.**

## 83 DEPARTAMENTOS

**DEPARTAMENTO PAULA 60 EN**tre Cuba y San Ignacio amplia sala comedor, dos habitaciones, baño, cocina y patio casa en reformas, informes en la misma el pintor, No hay cartel

# ALQUILERES

## 83 DEPARTAMENTOS

**A DENTISTA O MEDICO CON FA**milia alquilo departamento compuesto de recibidor, despacho, sala de tratamientos, dos habitaciones, sala, comedor, baño moderno, cuarto y servicios criados, cocina. Puede verse solamente martes, jueves y sábados, de 2 a 5, San Lázaro 609. Dr. Iruretagoyena. Telf. N-2652 e I-3134.

**EN PRADO 559 ENTRE TENIENTE** Rey y Dragones Se alquila un departamento en la azotea de 2 habitaciones. con agua corriente. Casa de estricta moralidad.

**DEPARTAMENTO INDEPENDIENTE** dos piezas y servicio magnífica situación una cuadra Prado y Malecón ómnibus puerta, agua abundante personas serias preferible hombres. San Lázaro 59, altos.

**SE ALQUILA, SAN NICOLAS No. 157** entre Animas y Virtudes. Departamento interior número nueve. Se compone de sala, cuarto, cocina y servicios. Informes: Teléfono A-6961. Departamento No. 216 del edificio Nova Scotia. Cuba esquina a Pte. Zayas.

**CASA DE ORDEN Y BUEN ASPEC**to cerca de las oficinas lel Estdo, Aduana, Correos, Lotería, Obras Públicas, Hacienda Apartamentos y habitaciones con y sin baños privados. San Ignacio 206 entre Obrapía y Lamparilla

### EDIFICIOS ALASKA Y YARA

**23 Y M. Vedado, e Industria 263**

Se alquilan frescos ventilados y cómodos departamentos en estos edificios. Véalos. Informes Molina, M-9659

### OFICINAS

**OFICINA COMPLETA, CON TO**dos sus servicios, para hombres de negocio, se alquila a precio de situación, en los bajos de Obispo 307 entre Aguiar y Habana. Informan por el Teléfono A-7780.

**EN SITIO CENTRICO DEL VEDA**do, con doble línea, se alquila o se traspasa en total o en parte casa propia para escritorio o consultorio todo instalado. Informan al F-7855 de 10 a 12 y de 3 a 5.

**O-REILLY 407 ENTRE AGUACATE** y Compostela. Departamentos para oficinas. Informes en el mismo.

## 84 HABITACIONES

**ESCOBAR 68 ALTOS ENTRE SAN** Lázaro y Lagunas habitación amplia y ventilada $9.00

**VEDADO: HERMOSAS Y VENTILA**das habitaciones y apartamentos de dos cuartos, baño y cocina, calle O Nro seis entre 17 y 19 precio $10 y 15 con luz

**HUEPEDES ALQUILO DOS HABI**taciones en la azotea, juntas o separadas con o sin muebles a $9, comer de la casa si lo desean, apartamentos próximos a desocuparse. Prado 359 altos Bar Partagás.

**NEPTUNO 1170 PRIMER PISO,** cerca Universidad se alquila una habitación amplia con todas comodidades a precio económico en casa de familia.

**REINA 253 CASI ESQUINA A MAN**rique habitación alta grande casa de mucho orden y moralidad limpia, buena presencia luz toda la noche otra chica 6 pesos.

**SE ALQUILAN HABITACIONES Y** una en la azotea, altos del café «Mar y Tierra» Belascoain y Lagunas.

**MEDIA CUADRA DE LA UNVERSI**dad, clara habitación a la calle; San Miguel 1057. Gran sala, tres balcones en San Rafael 1155 altos. Estricta moralidad.

**EN LUJOSA CASA DE FAMILIA SE** alquilan habitaciones con o sin asistencia Calle 11 No. 407 entre F y G. Vedado. Teléfono F-7207.

**GALIANO 451 POR SAN JOSE AL**tos de la Ferretería, se alquila habitación, balcón calle, muy fresca, lavabo agua corriente y toda asistencia. En la misma un compañero.

**EN NEPTUNO No. 309, ENTRE** Aguila y Galiano, primer piso, se alquila una sala para un profesional. Además una habitación con balcón a la calle.

**ALQUILO ESPLENDIDO HABITA**ción a matrimonio sin niños u hombres solos, también vendo un juego de cuarto muy fino. Prado 103 1er. Piso entre Refugio y Genios.

**MALECON 161 ALTOS ENTRE CRES**po y Aguila se alquila espléndida y clara habitación gran baño, otra independiente en la azotea con servicios con o sin muebles.

**PRADO Nro 103 (2o PISO) CASA** familia particular honorable alquila hermosa habitación grande con su gran lavabo de agua corriente. hombres solos matrimonio sin niños. Hay teléfono

**CIENFUEGOS 68 PRIMER PISO** dos habitaciones a señora u hombre solo con o sin comida entre Apodaca y Corrales. Se exigen referencias.

**EN CASA PARTICULAR ALQUILO** amplia fresca habitación anexa al baño todo servicio si desea. Casa de moralidad Aguacate 61 2o piso (no moleste 1er piso.)

**CAMPANARIO 251 ALTOS ESQ. CON**cordia. Hermosa habitación balcón calle, lavabo, limpieza, teléfono, agua caliente $12. Comida si se desea. Sin muebles.

**FAMILIA RESPETABLE ALQUILA** una fresca y confortable habitación anexa al baño con todo el servicio se cambian referencias. Informan Teléfono F-7286.

**ALQUILO HABITACION INTERIOR** fresca a matrimonio o persona sola, $10 hay teléfono y agua caliente, San Rafael y Belascoain 2o piso altos de «La Yarda» entrada por San Rafael

**ALQUILO HABITACION AMUEBLA**da independiente, ventilada con comida, otra sin muebles Zanja 372 segundo, entre Escobar y Gervasio dos cuadras San Rafael. No hay cartel en puerta

**MATRIMONIO HONORABLE CEDE** en su magnífica residencia Vedado media cuadra Universidad lujosa habitación amueblada con toda asistencia, baño priivado a matrimonio o caballero. Informan Telf U-1349, se cambian referencias.

**HABITACIONES Y APARTAMENTOS** en Compostela No. 457 entre Teniente Rey y Amargura. Se alquilan cómodas y ventiladas habitaciones y apartamentos. Informa en la misma, señor Rodríguez.

## 85 NAVES-LOCALES

**EN 20 PESOS ALQUILO LOCAL IN**terior propio para almacenar con 200 metros de capacidad Aramburo Nro 258 Telf U-6717

**NAVE DE MAMPOSTERIA MUY AM**plia, se alquila, precio de situación, Guasabacoa y Victoriano de la Llama. Donde está la fábrica Gaubeca.

**ALQUILO LOCAL PROPIO PARA IN**dustria o comercio Estrella 203 cerca de San Nicodás. Llave Salud 51 Telf. M-7179. Sr. Castro.

**ALQUILO REVILLAGIGEDO 292 ES**quina a Misión, propio para comercio. Informan G 554 entre 23 y 25. Vedado. Telf. F-6460.

**SE ALQUILA UN HERMOSO LOCAL** esquina propio para comercio Juan Alonso Nro 473 Luyanó Informan Estrella Nro 257 Telf A-9082

### SE ALQUILA

El local de la casa Paseo de Martí Nro 611 frente al Parque de la Fraternidad, propio paar comercio, donde estuvo la sucursal del National City Bank. La llave al lado. Informa Sr. Cámara. Telf M-6276.

**SE ALQUILA UN GRAN EDIFICIO** de tres plantas (mide 1.091 metros) situado en la parte más céntrica de la calle Belascoain Informes en Belascoain Nro 152

**O-REILLY 407 ENTRE AGUACATE** y Compostela. Local para establecimiento Informes en el mismo

# ALQUILERES

## 85 NAVES-LOCALES

**DEMANDADOS COMERCIANTES IN**dustriales, viajeros, veraneantes, por 50 centavos muebles, 3 mensual guardamos y custodiamos muebles, objetos, mercadería, enseres y maquinarias. Se los reparamos anunciamos y vendemos. Traslados y operaciones rápidas. Guarda-Muebles Habana.— Neptuno 1009, U-3711

**CON CHUCHO FERROCARRIL AL**quilamos local de esquina mil metros gran luz y ventilación cerca Infanta Carlos III y Belascoain. Informa Vinatera Arbol Seco y Peñalver.

**SE ARRIENDA UN LOCAL, CON** maquinaria completa para la fabricación de trajes y camisas. Informan Industria 407

**ALQUILAMOS ALMACEN INQUI**sidor 407 construcción sólida y moderna, 800 mts. gran puntal, entresuelos condiciones favorables. Informan Vinatera Telf U-1794

## 87 HABANA

**EN HORNOS Y VAPOR, ALQUI**lo casas modernas con sala, comedor, dos habitaciones, baño completo, agua abundante. Precio: $25.00. Informes: Vapor 53, bajos, Telf M-2837

**ALQUILO SEGUNDO PISO ALTO,** Amargura Nro 263 entre Compostela y Habana, para verlo de 2 a 5. Informes Calzada Nro 452 esquina a F. Vedado

**ALQUILO MODERNO PISO BAJO EN** Animas 1012 casi esquina a Aramburo con sala, comedor, dos habitaciones, baño y cocina. Llaves Aramburo 107

**ALQUILO MODERNO Y LUJOSO PI**so alto Empedrado 415 con sala, comedor, dos habitaciones, baño y cocina. Ascensor incinerador basuras. Informa el encargado.

### CIENFUEGOS 74

Primer piso, sala, comedor, tres cuartos baño y cocina, agua abundante cuadra y media de Monte. Informan M-1454

**ALQUILO INFANTA 1101 ESQUINA** Benjumeda bajos por Benjumeda, sala, comedor, tres cuartos baño cocina gas calentador moderna Precio: 25 pesos informan primer piso por Benjumeda.

**SE ALQUILA MODERNA CASA DE** San Lázaro 165 entre Crespo y Aguila compuesto de sala, saleta, 3 cuartos. baño intercalado comedor patio, traspatio y servicio de criados. Precio: $55 informes Telf F-4061

**SE ALQUILAN HERMOSOS Y VEN**tilados altos sala, comedor, tres cuartos, servicios modernos. Precio $32.00 San Nicolás y Corrales

**SE ALQUILAN LOS ALTOS DE** Montoro 107 en el Ensanche de la Habana, con sala, saleta, cuatro cuartos, comedor, baño, cocina, y servicio de criados. Se pueden ver a todas horas. Informan F-3045

**ENSANCHE HABANA. BRUZON 111** moderno, entre Luaces y Montoro, alquilo segundo piso, sala, tres dormitorios, baño intercalado, cocina, cuarto y servicio criados, en $27. Informan Encargado y Telf. F-4313.

### NEPTUNO 566

Entre Lealtad y Escobar, lo más crítico, se alquila el 2o piso con 3 cuartos, baño intercalado, sala, saleta, comedor, pantry, cocina, cuarto criados. Fabricación moderna. Precio $45. Llaves misma de 3 a 6 Informan M-9150

**LAGUNAS Nro 59, (ALTOS) EN**tre San Nicolás y Manrique sala, comedor, 2 cuartos agua por motor $30.00 Informan enfrente

**SE ALQUILAN LOS BAJOS DE MA**lecón 103, 4 cuartos, sala, comedor, baño cuarto y servicios criados llaves en los altos Informes Habana 216 de 3 a 7

**MALECON NRO. 25, 2o PISO ENTRE** Cárcel y Prado, terraza, sala, recibidor, cuatro habitaciones, comedor, baño, cocina y servicio criados. The Trust Co. of Cuba. M-6917

### MODERNO EDIFICIO

Concordia 151, esquina San Nicolás se alquila un piso alto compuesto de sala, recibidor, tres habitaciones, baño intercalado, salón de comer, cocina de gas y cuartos para criados con sus servicios sanitarios. Puede verse a todas horas. Informa: Fernando Rodríguez Telf M-1804

**SE ALQUILA EN $50. MERCED 282** altos casa nueva entre Compostela y Picota. La llave en los bajos. Telf. A-9356.

**ALQUILO ESPLENDIDA CASA CON**cordia 752. 2o. esquina Aramburo. Muy fresca, sala, recibidor, tres habitaciones; baño intercalado, comedor y cocina gas. También se alquilan dos departamentos modernos. Informan en la misma.

**SE ALQUILA UN 2o. PISO EN LA** calle de Padre Varela entre Desagüe y Peñalver, al lado de la Secretaría de Justicia, lo más céntrico de la Habana, compuesta de 4 cuartos, sala, recibidor, hall, baño intercalado, comedor, cocina, pantry, cuarto y servicios de criados. Precio $50.00 la llave en el primer piso.

**SE ALQUILA LA CASA NEPTUNO** No. 680 altos del café «El Bohío». Informan en el mismo.

**SAN MIGUEL 1109 PRIMER PISO** casa nueva lujosa, media cuadra Universidad sala, saleta, 3 cuartos, baño color, comedor cocina cuarto servicio criados $53.00 llave misma. F-6316

**AGUACATE 314 1er PISO SE ALQUI** la sala, recibidor cuatro cuartos, comedor, baño, cocina terraza servicios criados llaves e informes segundo piso.

**SE ALQUILA ESCOBAR No. 707,** entre Sitios y Maloja. Sala, comedor, dos habitaciones, cocina y servicio. Informes: Teléfono A-6961. Depto. No. 216 del Edificio «Nova Scotia». Cuba esq. a O-Reilly.

**ALQUILO JESUS MARIA 279 BAJOS** sala, gabinete 4 habitaciones comedor baño cuarto de criados M-3498

**CASAS MODERNAS ALQUILO EN** Plasencia 26 esquina a Barnet altos y bajos independientes con sala, comedor, dos cuartos. cocina de gas baño intercalado Telf F-7695 la llave en Plasencia 22

**$50.00 AGUILA 613 ALTOS ENTRE** Reina y Dragones amplios y ventilados próximo a desocuparse recientemente reformados agua abundante, escalera a la azotea verse solamente de 3 a 6 informes F-5900

**SE ALQUILA UN GRAN EDIFICIO** de tres plantas (mide 1.091 metros) situado en la parte más céntrica de la calle Belascoain. Informes: en Belascoain Nro 152

**NUEVA DEL PILAR ESQUINA A** Arroyo, cómodas y económicas casitas sala, saleta, dos habitaciones, etc. Informes mismo edificio: Nro 214, altos.

**SAN JOSE 863 ENTRE OQUENDO Y** Soledad. Sala, dos habitaciones, baño y cocina. $20.00. Informes Teléfono U-5858.

**JOVELLAR 61 ENTRE HOSPITAL** y Aramburo. Apartamento de sala, comedor, dos habitaciones, baño completo y cocina. Informes Telf. U-5858.

**MAZON 204 ENTRE VALLE Y ZA**pata. Sala, comedor, 3 habitaciones baño completo, cocina y servicio de criados. Informes Telf. U-5858.

**$50 ALQUILO 2do. PISO, SAN NICO**lás No. 218, Concordia y Virtudes. Sala, recibidor, hall, 4|4, 2 baños y cocina. Véala de 1 a 4 p. m.

**ESTRELLA 557 ENTRE SAN CAR**los y M. González, nuevos preciosos bajos cinco cuartos, dos baños todas las comodidades apetecibles y en especial para un profesional. Pueden verse de 10 a.m. a 2 p.m. Informan F-2697.

## 88 VEDADO

**VEDADO 21 NRO. 1068 ALTOS SIN** estrenar, sala, 3 cuartos, baño color comedor, cocina, servicio criados cuarto muy grande en azotea $50 F-6316

# ALQUILERES

## 88 VEDADO

**VEDADO —SE ALQUILA CASA 2** plantas 15 Nro 811 esquina a 4, bajos, sala, saleta, comedor, cocina, cuarto criados con baño y garage. Altos: saleta, 4 habitaciones y baño Informes en la mismaa Telf F-5060

**EDIFICIO RIVERSIDE PISOS IN**dependientes sala, dos y tres cuartos, baño intercalado, comedor fondo cocina garage 15, 18 y 25 pesos calle 17 esquina a 26, Vedado

**SE ALQUILA CASA JARDIN POR**tal, sala, comedor, dos cuartos uno altos, baño, cocina, calle 29 Nro 959 entre 26 y 28 Vedado $34.00 Manzana Gómez 264

**CALZADA 55 ENTRE M Y N, SE** alquila 2o piso alto compuesto de terraza, sala, saleta, 4 cuartos baño intercalado, comedor al fondo, cuarto y servicio de criados $49-50. Informan J. Balcells y Cía. San Ignacio 315 M-8196 Llave Andrés en el garage al lado F-4500

**PRECIOSO CHALET SALA, COME**dor, recibidor. 2 habitaciones y baños, garage 2 máquinas altos 4 habitaciones, 2 baños, rodeada de jardines, otra espléndida casa amueblada completamente, todo confort. Quinta 461 entre A y Paseo.

**CHALET DE LUJO 8 HABITACIO**nes 4 baños, pueden vivir 2 familias juntas o separadas también cocina en los altos, garage 4 carros. jardines esquina fraile informan 5a 461 altos entre A y Paseo.

**SE ALQUILA LA AMPLIA CASA DE** Tercera 162 entre C y D Vedado se puede ver de 9.1|2 a 11.1|2 de la mañana y de 2.1|2 a 5.1|2 tarde. Informes F-4987

**LINEA No. 1058 (ALTOS) ENTRE** 12 y 14. Sala, recibidor, 4 cuartos, 2 baños completos, comedor, cocina, cuarto y servicio de criados, garage Informan Manzana de Gómez 314. Teléfono M-1541.

**23 ESQUINA 28. LO MEJOR DEL** Vedado. Alquilo vendo Bajos: jardín portal, despacho y garage. Altos: Sala, comedor, 4|4, dos baños lujo. terraza, cuarto criados, servicios, pantry. cocina. Telf. F-5438.

**ALQUILO MODERNOS ALTOS 1er.** piso. 23 esquina 4, Vedado, recibidor, comedor, sala, cuatro habitaciones, baño, cuarto, servicio criados. y cocina gas.

**EN LINEA ESQUINA D FRENTE** de parroquia, edificio Montes alquilo fresca casa de recibidor, sala comedor tres cuartos y demás servicios, todas las piezas a la calle.

### VEDADO: ESPLENDIDA

Residencia se alquila altos acabado de construir sala, 4 cuartos, gabinete, baño de lujo, terraza en 22 casi esquina a 23 informan en la esquina, Sr. Fresno.

**SE ALQUILA O NRO 10 ENTRE 17 Y** 19 Edificio Piloto fente al parque Maine un piso con muchas comodidades puede verse todas horas llave e informes en la misma

**VEDADO: QUINTA No. 604 ENTRE** 4 y 6, segundo piso izquierda. Terraza, sala, cuatro habitaciones, baño, comedor, cocina, cuarto y servicio criados. Obispo No. 257. M-6917.

**CALLE A ENTRE PRIMERA Y TER**cera, Vedado. Recién construida una sola planta, vistas al mar, garage. Llave en la caseta de madera contigua. Informa M. Dávila. Reina 410. altos

**SE ALQUILA PARA FAMILIA ACO**modada y de buen gusto bonito chalet de dos plantas situado en lo mejor del Vedado y esquina de fraile. Tiene cinco dormitorios para familia y dos baños, dos cuartos para el servicio con baño, comodidades para lavar en casa, garage y cuarto para chofer con baño. Telf. F-4107 de 2 a 5.

**EN LO MAS ALTO Y MEJOR DEL** Vedado, 12 No. 420 altos entre 17 y 19. Se alquilan con cuatro cuartos, sala, comedor, baño, cuarto y servicio criados. Tranvía puerta. Informa Erasmo en 416.

**SE ALQUILA ESPLENDIDA Y** hermosa residencia esquina de fraile 9 y Poseo Nro 752 puede verse a cualquier hora. Informan Hijos de Severiano Jorge y Cía. A-0395

**EN $34 00 SE ALQUILAN LOS ES**pléndidos altos de la casa calle 10 No. 475, esquina a 21 compuesta de sala, hall, 3 habitaciones, comedor, baño intercalado, saleta de comer, cocina, servicio de criados. Abundante agua. La llave en la misma. Informa: Aguiar 305. Telf. A-7830.

## 90 MARIANAO-REPARTOS

**CON GLORIETA AL RIO ALMENDA**res se alquila la casa 27 y 32 Nro 1557 Reparto Kohly Informan en la misma y en el bufete Collantes, San Lázaro 30

**AVE. PAZ 14 ALTURAS ALMENDA**res Alquila chalet 2 plantas 4 habitaciones, 2 baños, garage, cuarto de criados, etc. Informes Telf F-6875 Precio: $70.00

**LINDA CASA DE UNA PLANTA,** elegantemente amueblada. Recientemente ocupada por Legación 2 entre 3a y 5a Avenidas Reparto Miramar.

**ESPLENDIDA RESIDENCIA DE ES**quina lujosamente amueblada para familia de refinamiento 2 esquina 3a Avenida Reparto Miramar.

**ALQUILO CASA 14 No. 22 ENTRE** Calzada Columbia y Almendares. Alturas Almendares, portal, sala y gabinete cerrados, hall, 3|4, baño completo, terraza, pantry, garage y demás servicios. Verla 4 a 6 Informa F-5542.

**MIRAMAR SALA, COMEDOR, DOS** cuartos, baño cocina garage, servicio de criados 5a Avenida y O con luz, teléfono y limpieza de automóvil FO-3703

**SE ALQUILA CASA CON SALA, CO**medor, 4 habitaciones, baño portal y jardín calle Font esquina a Mendoza, kilómetro 2 de Calzada de Columbia la llave en el chalet al lado. Tef FO-3512

**LA SIERRA: «A» ESQUINA A 10, A** una cuadra del tranvía y las rutas 30 y 57. Se alquila casa espaciosa moderna sin estrenar, muy cómoda, sala, comedor, garage, cuarto de criados, dos servicios. En los altos: cuatro cuartos grandes, dos baños en colores, lavadero etc. Informan en la casa y Telf. FO-3380 y F-5029. Precio $80.

**SE ALQUILA LA NUEVA Y COMO**da casa en 3a entre 8 y 10 reparto Almendares guagua ruta 57 por la calle 8. compuesta de jardín, portal, garage sala. 3 habitaciones baño intercalado comedor cocina, despensa, cuarto y baño de criados, patio y traspatio la llave en la misma.

**MIRAMAR AVENIDA PRIMERA EN**tre 24 y 26 preciosa casa nueva con piscina, caseta de baño, garage cinco cuartos closets, dos baños lujosos etc. Informará José Agramonte Telf FO-3731

**CONCEPCION ENTRE GENERAL** Lee y Maceo Quemados de Marianao $25.00 portal, sala, comedor 2 cuartos baño moderno y cocina llaves bungalow madera por General Lee Informes M-2863 y F-3131

**REPARTO ALMENDARES. CALLE** Miramar 62 hermosos altos 3 grandes habitaciones frente a la panadería 1a de Aguiar $30 Informes misma. Telf FO-2636

**SE ALQUILA LANUZA ENTRE 1a** y A, reparto Almendares, sala, comedor 3 cuartos, baño intercalado cocina llave en la esquina de la calle A. Informa Santizo Aguiar 367 Banco Canadá.

**ALQUILO MAGNIFICA CASA PARA** Club. Sociedad o Colegio a orillas del Río Almendares. Grandes salones tennis hand ball desembarcadero al río. FO-1513 FO-2503 y M-9941

### CHALET CURVA MONTALVO

Se alquila esta gran residencia amplia, cómoda en esquina de fraile; Planta baja: portal, sala, comedor. cocina, pantry, dos habitaciones, baño intercalado. terraza al fondo. En planta alta: sala seis habitaciones dos baños intercalados, terraza descubierta y separado del edificio dos habitaciones con baño para servidumbre y garage dos máquinas dos cuartos y servicio de choferes. Local lavadero. Rodeada de jardines. Abierta de 3 a 5. Más informes Telf F-5993

# ALQUILERES

## 91 J. DEL MONTE - VIBORA.

**SE ALQUILA ESPLENDIDA CASA** En Josefina Nro 55 entre 1a y 2a Víbora portal, sala, comedor 4 cuartos baño completo cocina y patio. Informan 10 de Octubre 1517

**10 DE OCTUBRE Y MILAGROS, AL**quilo casa nueva con sala, recibidor, cuatro habitaciones, comedor, patio, cocina y dos baños. Teléfono: X-1250

**JUAN B. ZAYAS ENTRE CARMEN** y Vista Alegre Nro 413 sala, comedor, 3 cuatos, baño intercalado, patio, traspatio garage y jardín Informan FO-3805

**ALQUILO ALTO MODERNO CHA**ple 16. próximo Calzada, recibidor, sala, hall, comedor, 4 cuartos agua siempre cuarto y servicio criados. Precio módico. Véalo de 1 a 5

**SE ALQUILAN ALTOS RODRIGUEZ** y Fomento una cuadra de la Calzada de 10 de Octubre, sala, comedor, 4|4, baño, cocina, terraza. Teléfono: A-9918.

**ESTRADA PALMA 111 A DOS CUA**dras de la Calzada, jardín, sala, comedor, 6 habitaciones, hall llave allí I-6348

**ALQUILO ESPACIOSA CASA EN** reparaciones 10 de Octubre 1151, frente gran avenida Santa Catalina, propia para Clínica, Colegio, comercio informan 10 de Octubre 1.110

**SAN FRANCISCO ESQUINA A SAN** Anastasio dos altos tres dos habitaciones baño sala, comedor F-2869 17 Nro 853 Vedado

**PROXIMOS DESALQUILARSE PRI**mero y segundo pisos modernos, 10 Octubre 166 entre Alejandro Ramírez y Puente Agua Dulce sala, recibidor 5 cuartos baño intercalado, comedor, cocina cuarto criados llave Colchonería F-4071

**SE ALQUILA LA CASA FIGUEROA** 214 casi esquina a Libertad. Santos Suárez jardín, portal sala, 5 habitaciones hall, comedor, garage patio traspatio véala llave al frente 207 Alberto Cuervo. M-2808.

**GERTRUDIS 7 ENTRE 10 DE OCTU**bre y Agustina, Portal, sala, recibidor, tres habitaciones, comedor, baño, cocina, patio y servicio criados, una habitación en los altos, llave 10 de Octubre 1468. M-6917.

## 92 SANTOS SUAREZ . MENDOZA

**SE ALQUILA LA CASA LACRET** esquina D-Strampes, a una cuadra del tranvía la llave e informes al lado. También se vende con facilidades.

**REPARTO MENDOZA. AVENIDA** Santa Catlina 402 esquina Figueroa altos. Sala, comedor corridos, 3 cuartos amplios, baño intercalado completo. Instalaciones agua caliente, cocina gas. servicio criados. Precio $32. Informan bajos I-5460

**$30 ALQUILO ALTOS EN LO MEJOR** de Santos Suárez, San Bernardino 324 entre San Julio y Durege, a una cuadra tranvía: sala, saleta, 4 cuartos. Llave en la bodega.

## 93 LUYANO

**ALQUILO INFANZON 416 ALTOS** entre Pruna Rosa Enríquez, Luyanó. terraza, sala, 3 cuartos, lujoso baño intercalado, comedor fondo, cocina, azotea $28.00. Ruta 11 esquina, López M-8628.

**ALQUILO CASA LUCO 467 CASI ES**quina a Pérez, sala, dos habitaciones, comedor, cocina, baño y patio. Precio $16.00. González M-2602.

## 98 ALQUILERES VARIOS

### ALQUILO $50.00

Casa Quinta Alturas del Cotorro, Lo más lindo y alto, alrededores Habana. En 4.000 varas terreno, gran residencia, sala, saleta, comedor, 7 cuartos, buen baño, despensa, patio, interior, cocina. garage, gran portal alrededor. luz, teléfono, agua inmejorable, frutales, espléndido panorama, ómnibus cada 3 minutos en la puerta 5 centavos 30 minutos Habana. Informes FO-3297

**CASA COJIMAR SOBRE EL MALE**cón 5 habitaciones, 2 baños garage aparte 3 habitaciones 2 baños comunicaciones a la puerta. Omnibus y carros. Informan 5a 461 altos, entre A y Paseo Vedado $47.

# SE SOLICITAN

## 99 SOLICITUD DE ALQUILERES

**BUSCO EN EL VEDADO PISO CON** cuatro habitaciones (o tres amplias) y demás comodidades, moderno, que esté cerca del Instituto del Vedado. Trátase de familia corta (4 personas) honorable, con referencias a satisfacción Telf. M-1409.

## 100 PERSONAS DE IGNORADO PARADERO

**EL SR. MANUEL ALVAREZ SOLI**cita al señor Ramón Gómez Martínez en Concepción Nro 52 zapatería Víbora para asuntos de familia.

## 102 AGENCIAS COLOCACIONES

**VEDADO EMPLOYMENT BUREAU** 12 y 13, Vedado F-6445 y FO-1077. Señora: la tranquilidad de su hogar depende en parte de la responsabilidad de sus sirvientes. Ordene hoy. Gracias. F-6445 y FO-1077

**LA COMERCIAL M-1149 AGUILA 579** esquina a Monte. Servimos Cocineras, Manejadoras, Criadas Chauffeurs, Cocineros, Camareros, Dependientes, Fregadores, Repartidores de Cantinas, del país, blancos y de color. Repostería.

**LA AMERICANA F-2524 23 407 EN**tre J e I, servimos Criadas, Manejadoras, Criadas, Cocineras, Fregadores, Repartidores de cantinas Dependientes, Reposteras, Chaufferes, Cocineras de todos los sueldos. Camareros, oficinistas.

**«LA PREDILECTA» A-0411 AGPILA** entre Suspiro y Corrales, tenemos el mejor personal para servicio doméstico y comercial, también para oficinas en general, servimos casas particulares, hoteles, clínicas, creches, cafés, fondas.

### «LA HABANERA» U-1880

Neptuno y Espada. Servimos la Habana. Repartos, fincas, etc. etc. personal de hombres mujeres, blancas, de color, extranjeros, del país lavanderas, chofferes, magníficos cocineros, personal por horas. U-1880.

### LA MATANCERA A-7740

Servimos para cualquier parte de la Habana y repartos servidumbre de ambos sexos, del país y extranjeros, con referencias, servicio rápido. Sol 465 entre Egido y Villegas.

### "AGENCIA BEERS"

«El Decano» 34 años de servicios consecutivos facilitando la mejor clase de servicio de Oficina, Técnicos y Domésticos etc. Plaza de la Catedral 54. M-7730

**«LA OTILIA», F-4806, DOMESTIC** Employmente Agency. Cocineras criadas, manejadoras lavanderas. cocineros chinos, ingleses y españoles. Criados comedor, pinches, fregadores de autos. choferes etc. Calle K Nro 361 entre 19 y 21 Vedado

### «LA ORRIENTAL» U-5388

San Rafael y Gedvasio. Tenemos personal de mujeres, hombres, blancos, de color. extranjeros, del país con referencias, para toda la Habana repartos e interior, personal por horas, ayudantes, etc. U-5388

## 103 CRIADAS-CRIADOS

**SE SOLICITA BUENA CRIADA,** blanca, de mediana edad que sepa trabajar y traiga referencias de la última casa. Buen sueldo. Calle 15 No. 802. entre 2 y 4, Vedado de 9 a 11 de la mañana.

**SE SOLICITA EN 13 Y 18 VEDADO** una señora de mediana edad con buena presencia para hacerse cargo de todos los quehaceres de una casa pequeña y atienda una señora sola de edad, se prefiere si sabe algo de atender enfermos. Tiene que dormir en la colocación y tener buenas referencias. Se paga buen sueldo.

**SE SOLICITA UNA CRIADA DE MA**no blanca con recomendaciones y que sepa servir la mesa a la rusa. Sueldo $15.00. 2 No. 210 bajos. Vedado.

# SE SOLICITAN

## 103 CRIADAS-CRIADOS

**SOLICITO CRIADA ESPAÑOLA SE**ria cumplidora no hace desayuno, ni sirve mesa, $14 ropa limpia, comida abundante H 161 esquina a 9 Vedado

## 104 COCINERAS-COCINEROS

**SOLICITASE MADRE E HIJA, O** dos hermanas, cocinar y limpiar, cocina chica y tres habitaciones. Dos personas: dormir colocación. Sueldo entre las dos $15.00. 32 No. 3 entre 23 y 21. Vedado. De 8 a 12 p. m.

**SOLICITO MUCHACHA BLANCA** del campo soltera, para cocinar, limpiar a corta familia, duerma colocación, referencias, Sueldo $12, buen trato, casa seria. J 356 entre 17 y 19 Vedado.

**SE NECESITA UNA ESPAÑOLA PA**ra conicar y limpiar para un matrimonio en Oquendo 759 entre Sitios y Maloja.

**SOLICITAMOS UNA COCINERA Y** una manejadora con muy buenos informes durmiendo colocación cerca del colegio de Belén Telf FO-4139

**COCINEROS. ARRIENDO ESPLEN**dida cocina muy barata. Agua siempre hay algunos utensilios cocina. Si atiende bien haría negocio. Punto inmejorable. Neptuno 162, altos frente cine Encanto.

## 105 MANEJADORAS

**SOLICITO MANEJADORA EXPER**ta blanca que sea cariñosa, con referencias dormir colocación sueldo. $12.00. D Nro 307 Vedado de 5 a 7 p.m. solamtente.

**SE SOLICITA UNA MANEJADORA** con referencias. Calle 8 No. 259 entre 11 y 13. Vedado.

## 114 AGENTES-VENDEDORES

**20 MUJERES EXPERTAS EN LA** venta a domicilio, para una propaganda solicitamos, si no reúne condiciones no presentarse. Gran oportunidad para mujeres activas. Concha 3-B fondo Cía. Lechera.

**AGENTES. SOLICITO VARIOS VEN**dedores bien portados. Aseguro ganará más de $4.00 diarios. Enseñamos al que no sepa. De 8 a 19 a. m. solamente. Sr Véliz. Infanta y San Lázaro. Lámparas Quesada.

**DINERO SEGURO Y RAPIDO PUE**de usted obtenerlo si tiene experiencia en lograr asociados a Centros Regionales, Clínicas o Sociedades de Socorros y otras análogas. Pagamos la mayor comisión y puede quedarse de cobrador en la Compañía. Informes en Aguacate 10, altos, entre Tejadillo y Chacón, de 9 a 12 m. y de 3 a 5 pm.

**SOLICITAMOS VENDEDORES PARA** el vino OROTAVI fabricado de fruta bomba madurada en la mata. Añejo, exquisito, digestivo puro como rayo de sol. Primer premio exposición Nacional Oriente. Pídalo a José Caamaño, Morro y Refugio. A-7729.

## 115 OFICINISTAS

**NECESITO UNA DEPENDIENTA Y** una mecanógrafa y otra para atender Consultorio. También necesito una criada de mano otra para señor solo, un chauffeur y un criado $30 Compostela 362

## 117 SOLICITUDES VARIAS

**FAMILIA SIN NIÑOS COSTUMBRES** antiguas solicita uno o dos comerciantes, industriales, o persona de oficio o vida propia para alquilar casa cerca centro Habana mutua ayuda cooperativa asistencia general ropa comida. Cambianse referencias. Eloy García Figueroa, Botica, Manrique y Lagunas, 2 p.m. Recado Telf M-4231 Casa préstamos Lozada 5 p m. Monserrate 207 A-8054

**SOLICITO HOMBRE O MUJER JO**ven o viejo para conseguir 50 clientes entre familias acomodadas para artículo de primera necesidad y de garantía. El trabajo lo hace en unos días y después no tiene más que cobrar todos los meses su comisión. Informan Reforma 554 entre Santa Ana y Santa Felicia Luyanó el 26 de Febrero de 7 a.m. a 10 a.m.

**TENEMOS INTERES EN RELACIO**narnos con personas que tengan minas de cualquier mineral, particularmente «manganeso», escríbanos. Intermet Apartado 1172. Habana.

**VEIDEDORES BIEN RELACIONA**dos en bodegas solicitamos para la venta de jabón y perfumería, si no tiene experiencia no presentarse. Concha 3-B fondo Cía. Lechera.

# SE OFRECEN

## 118 CRIADAS-CRIADOS

**SE OFRECE UN CRIADO DE TODA** confianza español buenas referencias de personas distinguidas, es hombre solo, sale donde se ofrezca, pocas pretensiones, sabe planchar trajes de caballero y preparar coteles. Informan U-2445

**DESEA COLOCARSE UN JOVEN ES**pañol de muy buena presencia es práctico en todo lo que requiera un servicio fino de casa particular cartas de referencias de años que trabajó sin pretensiones es solo. Voy a cualquier punto de la Habana Telf M-9596

**SE COLOCA JOVEN ESPAÑOLA** para cuartos o comedor es formal y de absoluta confianza está práctica tiene buenas referencias llame carnicería F-6103

**SE OFRECE UNA JOVEN DE CO**lor para criada de manos. Tiene buena presencia y referencias. Duerme en la colocación. Para informes: llame al A-6858

**DESEA COLOCARSE UNA MUCHA**cha blanca para limpiar o manejar un niño, duerme fuera. Telf M-3633

**DESEA COLOCARSE UNA CO**reana de mediana edad criada de cuartos o de manos tengo referencias de muchos años. Informes Sol 409, altos, Habana Telf A-0174

**SE DESEA COLOCAR UNA JOVEN** española para un matrimonio o corta familia llamen al M-5837

**DESEA COLOCARSE UNA SEÑORA** para cuidar un enfermo tiene práctica y da referencias Telf U-3143

**JOVEN BLANCO BUENA PRESEN**cia con referencias se coloca para operador de elevadores o de criado de mano sirve a la rusa y criolla pregunte por Gerardo Telf FO-1077

**MATRIMONIO JOVEN ESPAÑOL DE**sea colocarse en casa particular, saben cumplir con sus obligaciones; ella para cuartos y coser, él para criado, sirve a la rusa muy práctico en el servicio del comedor. Tienen buenas referencias de las casas que han trabajado. Tlef. F-6010.

**SE DESEA COLOCAR UNA ESPAÑO**la de criada dse mano, sabe servir a la rusa. También cocinar y limpiar a matrimonio solo, sabe su obligación y tiene referencias. Telf. F1-6672.

**CRIADA DE CUARTOS SE DESEA** colocar con buenas referencias. También de manejadora o de criada de manos, tengo referencias conocidas. Llame al M-7375.

**EXCELENTE CRIADA DE MANOS** se ofrece para criada de cuartos o comedor. Es limpia, buenas referencias, buen carácter. Sabe cumplir bien con sus obligaciones. F-3141.

**SE OFRECE UNA CRIADA ESPA**ñola para cocinar y limpiar si es matrimonio solo o para corta familia para criada de mano Informan: U-6714

**DESEA COLOCARSE UNA JOVEN** para cuartos, tiene referencias. Telf F-2545

**SE DESEA COLOCAR UNA ESPA**ñola de criada de manos o comedor tiene referencias y sabe cumplir con su obligación A5-5631

**SE DESEA COLOCAR UNA MUCHA**cha americana para criada de cuartos o manejadora puede viajar tiene referencias llame al Telf F-8183

**SE DESEA COLOCAR UNA ESPAÑO**la para criada de manos o para todos los quehaceres de corta familia. Tiene referencias Telf A5-0652

**DESEA COLOCARSE UNA JOVEN** española, para criada de mano, no le importa cocinar y limpiar siendo matrimonio solo. Tiene buenas referencias. Telf. A5-1321.

**SE DESEA COLOCAR ESPAÑOLA** para cocinar, duerme en la colocación, tiene referencias. Informan Teléfono I-4689.

# SE OFRECEN

## 118 CRIADAS-CRIADOS

**SE OFRECE MUCHACHA DE CO**lor buena cocinera joven de color sale de la Habana buena presencia y referencias otra jovencita criada de mano M-7122

**DESEA COLOCARSE MUCHACHA** española para criada de mano o para cuartos y coser o para cocinar solamente. Tiene buenas recomendaciones. Telf. FO-2750.

**SE DESEA COLOCAR UNA JOVEN** blanca para criada de mano o manejadora, sabe cumplir con su obligación. Tiene referencias Telf. A-0515.

**SE DESEA COLOCAR JOVEN ESPA**ñola para criada de cuartos, acostumbrada al servicio fino, lava y plancha ropa fina, tiene magníficas referencias, no moleste menos 18 a 20 pesos, de 8 am. a 12.30 p.m. Teléfono F-5988.

## 119 COCINERAS-COCINEROS

**DESEA COLOCARSE ESPAÑOLA DE** mediana edad limpia y cumplidora en casa moralidad para cocinar y limpiar duerme fuera Calzada Rancho Boyeros esquina Lugareño casa Migoya, Luisa.

**SE OFRECE UN CHINO DE COCI**nero y repostero desea colocarse en casa particular sabe cumplir con su obligación cocinar bien a la criolla y española y americana, informan: San José Nro 462 altos habitación Nro. 2 entr eCampanario y Manrique, preguntar por Manuel Heng tang

**SE OFRECE UN JOVEN CHINO,** gran cocinero y repostero fino sabe cocinar a la criolla y española a la americana y francesa con buenas referencias desea colocarse casa particular informes San Nicolás 417 altos Telf M-5236 por Francisco Ley.

**SE DESEA COLOCAR UNA ESPA**ñola de mediana edad para cocinar o cocinar y limpiar siendo matrimonio solo. Telf M-5067

**COCINERA ESPAÑOLA HACIENDO** dulces y repostería desea colocarse en la misma se solicita un lavado, bueno, buenas referencias. Informan F-6022.

**DESEA COLOCARSE UNA JOVEN** de color para cocinar solo sueldo: 15 pesos duerme fuera no le importa ir a repartos tiene referencias, Telf F-4433

**COCINERA, ME DESEO COLOCAR** para cocinar o cocinar y limpiar, tengo referencias, duermo fuera o dentro conozco mi oficio. Llame al M-7375.

**BUEN COCINERO REPOSTERO SE** ofrece, sabe cocinar muy excelente criolla, española y americana, cumple su obligación. Tiene recomendaciones de casa particular. Teléfono M-4766.

**DESEA COLOCARSE UNA JOVEN** de color para cocinar o de criada. Sueldo no menos de $15.00. Tiene referencias. Informan en Gervasio No 160 bajos, habitación No. 6. U-4204.

**SE OFRECE EXCELENTE COCINE**ra con magníficas referencias, tiene muy buena sazón, entiende de dulces, buen carácter, es limpia y cumple bien con sus obligaciones F-3141.

**DESEA COLOCARSE UN BUEN CO**cinero de color. Sabe cumplir con su obligación y tiene referencias. Va a los repartos U-5388.

**SE OFRECE UNA SEÑORA DE CO**lor para cocinar a un matrimonio, o poca familia no tiene inconveniente ir fuera o para manejar enfermo. Aramburo 315 encargado

**UNA SEÑORA DE MEDIANA EDAD** se ofrece para cocinar y limpiar va a cualquier parte, tiene buen carácter es sola, no tiene pretensiones. Tiene referencias Telf F-6236

**DESEA COLOCARSE UNA COCINE**ra española cocina bien entiende de repostería tiene buenas referencias y duerme en la colocación llamar al teléfono M-9438

**SE OFRECE MUCHACHA DE COLOR** para cocinera es repostera o para criada de mano, duerme en la colocación. Sra. Rodríguez I-3552.

**DESEA COLOCARSE UNA JOVEN** de color para cocinar o de criada. Sueldo no menos de $15.00. Tiene referencias. Informan en Gervasio No 160 bajos. habitación No 6.

**SE DESEA COLOCAR UNA BUENA** cocinera y repostera española, tiene buenas referencias. Telf. M-6363.

**SE OFRECE UNA COCINERA ESPA**ñola de mediana edad. Sabe cocinar y tiene buenas referencias. Teléfono: F-6233.

**BUEN COCINERO REPOSTERA CHI**no se ofrece, sabe cocinar muy excelente criolla, española y americana, cumple su obligación. Tiene recomendaciones de casa particular. M-4766.

**BUENA COCINERA REPOSTERA ES**pañola se desea colocar, tiene buenas referencias. Telf F-4249.

## 120 MANEJADORAS

**MANEJADORA DE COLOR AMERI**cana desea colocarse tiene referencias Telfs. A-7836 y M-4819

**MANEJADORA, BUENAS REFEREN**cias y costumbres, es consciente, cumplidora, cariñosa, buenas referencias, tiene buen carácter, Informes: M-3141, F-6043.

**DESEA COLOCARSE UNA CRIADA** española para manejadora de manos o cocinera entiende de todo. Informan al Telf M-5354

## 124 LAVANDERAS-LAVANDEROS

**ENGLISH SPEAKING YOUNG MAN** seeks employment as cleaning of waiters F-6084 with references.

## 125 CHOFERES

**DESEA COLOCARSE CHOFFER JO**ven de buena presencia español, buenas referencias experto mecánico 15 años de práctica Informan Telf. FO-2255

**SE DESEA COLOCAR UN CHOFER** español muy formal y muy cumplidor tiene referencias Tel F-6236

**DESEA COLOCARSE UN CHOFFER** español con muchos años de práctica y buenas referencias. Telf F-4343

**SE OFRECE CHAUFFEUR PARA** comercio o casa particular Conoce perfectamente su oficio y cuida la máquina con esmero. Tiene inmejorables referencias. Informes al Telf. F-5017 preguntar por Pancho.

**CHOFER MECANICO DESEA COLO**carse en casa particular o camión tiene buenas referencias si se desean. Informes FO-2659 Preguntar por José.

**SE DESEA COLOCAR UN CHOFER** con 10 años de práctica. Tiene referencia, soltero y duerme en la colocacióón. Telf. F-6162.

## 126 JARDINEROS

**JARDINERO AGRICULTOR SE DE**sea colocar para el ramo de pardinería o agricultura siembra planta y trasplante de árboles frutales informan F-6007

## 129 OFICINISTAS

### COBRADORA

Se coloca señora fina, (33) inteligente, de buena presencia y trabajadora para puesto de confianza. Puede prestar garantías financieras y morales. «A. C.» M-7730.

**TAQUIGRAFA -MECANOGRAFA —** Con conocimientos de contabilidad y trabajos de oficina en general, desea encontrar trabajo en oficina comercial. Amplias referencias y sin pretensiones. Informes Srta Caballero Telf M-5234

**JOVEN TAQUIGRAFA - MECANO**grafa en español inglés, solicita empleo escribir a Silvina Rodríguez, edificio Govea 13 entre 18 y 20 Vedado

**SE OFRECE UNA PROFESORA PA**ra academia o para trabajar de menografa en un bufete. Tiene 3 años de Medicina. Tiene buenas referencias Informan U-6890

## 131 OFERTAS VARIAS

**SE DESEA COLOCAR UN MATRI**monio joven cumplidores de su trabajo él para cocinero, ella para criada 25 pesos para corta familia y tranquila, si no es así no molestarse. Para informes al Telf FO-2684

**DESEA COLOCARSE UN ESPAÑOL** para sereno particular, jardinero o portero o para cuidar una finca o casa. No tiene familia. Tiene buenas referencias. Informan Telf. I-3330.

M.E.C.D. 2016

DESDE WASHINGTON

## *El debate sobre política económica*

(Especial para DIARIO DE LA MARINA)

Fijados los lugares y las fechas de reunión de las convenciones de los dos grandes partidos nacionales norteamericanos, convenciones en las cuales demócratas y republicanos discutirán y acordarán el programa electoral y designarán sus candidatos para la presidencia y la vicepresidencia de la República, la controversia sobre la política económica cobra mayores vuelos y acapara la atención de la prensa y del público, tanto o más que las noticias de la guerra europea.

El domingo, de nueve y media a diez de la noche, escuché por radio un discurso del doctor Glen Frank, de Chicago, presidente que fué de una de las universidades del Oeste, explicando en líneas generales el contenido del informe preparado por la comisión designada por el Partido Republicano para el estudio de los grandes problemas económicos de los Estados Unidos. El citado informe, que sin duda ha de ser interesante, forma un volumen de 156 páginas. Me propongo obtenerlo tan pronto me sea posible, a fin de comentarlo en esta sección en la parte que nos concierna. Los periódicos han comentado extensamente tanto el discurso del doctor Frank como el informe de referencia.

Otro informe de mucha importancia y de gran interés, que ofrece el punto de vista de la mayoría democrática de la comisión de Medios y Arbitrios de la Cámara de Representantes sobre la cuestión de los tratados de reciprocidad, es el presentado a la Cámara por Mr. Doughton, en su carácter de presidente de la comisión.

El cable ha anticipado ya a los lectores del DIARIO DE LA MARINA, seguramente, que el voto de la comisión fué favorable a la proposición de ley por la cual se prorroga durante tres años más la autorización conferida al presidente de la República para negociar convenios comerciales de reciprocidad sin necesidad de enviarlos al Senado. La votación siguió estrictamente la línea de los partidos. En el informe de los republicanos citado más arriba, una de las conclusiones favorece la celebración de convenios comerciales de reciprocidad, pero sujetos a la aprobación del Senado. Este requisito equivale, en la práctica, según enseña la historia del Congreso americano, a no celebrar tales convenios.

El informe de Mr. Doughton, ya impreso, forma un folleto de 54 páginas admirablemente bien razonado y escrito, con un aporte de hechos y de datos estadísticos escogidos con grandísimo acierto. Independientemente del hecho de que a Cuba le convenga que la actual política comercial de los Estados Unidos continúe mereciendo la aprobación de la opinión pública americana, la verdad estricta es que toda persona imparcial que lea el informe ha de quedar convencida de los sólidos fundamentos del programa de Hull.

Son muy satisfactorios en tal sentido y dicen mucho a favor de la prensa y del buen juicio de la gran mayoría de las gentes en este país, los testimonios reunidos en una sección del informe de Mr. Doughton, según los cuales el programa de tratados cuenta con un decidido y poderoso respaldo de la opinión norteamericana. Una agencia independiente y de mucho crédito que se dedica a esta clase de trabajos, aportó un estudio a la información pública celebrada por la comisión de Medios y Arbitrios de la Cámara, en la cual se demuestra que el 82 por ciento de la prensa de los Estados Unidos es favorable al programa de convenciones comerciales, que el 9 por ciento no expresa una opinión decidida sobre el asunto, y que sólo el 9 por ciento es francamente desfavorable. La clasificación de los periódicos tanto favorables como adversos, demuestra, además, que para la prensa el programa de convenios no es una cuestión de partidos, sino un problema de carácter eminentemente nacional.

Una larga reunión de importantes personalidades que han expresado opiniones favorables al programa de Hull, prueba, asimismo, que muchas de las más prestigiosas figuras del campo republicano apoyan y defienden el plan de celebración de tratados de reciprocidad en su forma actual. Entre esos republicanos preeminentes se citan los nombres de Winthrop W. Aldrich, Nicolas Murray Butler, Frank P. Knox, Robert L. O'Brien, Charles P. Taft, Mrs. Ogden M. Reid, Henry L. Stimson, James P. Warburg y William Allen White. En las dos ramas del Congreso los republicanos, en su gran mayoría, se oponen al programa de Hull, pero tal oposición se basa más en motivos políticos que en razones de orden económico.

Para terminar por hoy, diré que el debate en la Cámara, a base del informe de Mr. Doughton, se abrió ayer vigorosamente. Crowther, de New York, y Knutson, de Minnesota, rompieron el fuego del lado republicano; Mr. Doughton defendió con gran energía, habilidad e inteligencia el programa de Hull. La mayoría cameral cree que logrará aprobar la ley antes de fines del corriente mes.

**Diplomáticus.**

Febrero 20, de 1940.

# SE HA PUBLICADO EN ALEMANIA EL CUARTO INFORME OFICIAL SOBRE LAS ATROCIDADES COMETIDAS POR LOS POLACOS CONTRA LA MINORIA GERMANA

## *LA PRENSA DE DINAMARCA ANUNCIA EN CARTELES QUE EL CONFLICTO ANGLO-FRANCO-RUSO ESTA MAS CERCA QUE NUNCA*

### Se preguntan si los aliados tratarán de llegar a Alemania a través del Mar Negro, el Cáucaso o Murmansk

Tanto en Alemania como en Holanda ha causado una impresión muy fuerte la noticia de que la Gran Bretaña aplicará el sistema de inspección a los vapores de bandera italiana

COPENHAGUE, febrero 22. (Transocean).—Carteles especiales colgados de los edificios de los periódicos de Copenhague el jueves por la tarde, dan a entender al público que está más próxima que nunca la posibilidad del conflicto anglo-franco-ruso.

Noticias intranquilizadoras, llegadas de Oslo, Murmansk, Moscú, París, Bruselas y Londres, las resume la prensa de la noche en esta pregunta: «intentarán las potencias occidentales llegar a Alemania a través de Murmansk, el Cáucaso o el Mar Negro?

Las concentraciones de unidades navales anglo-fracesas en Varanger, costa de Murmansk, son consideradas como un indicio muy serio por los círculos militares de ésta.

Artículos de la prensa aliada como los aparecidos en «Le Temps» anuncian posibles bases de operaciones contra Alemania en Finlandia y en el territorio de Murmansk así como en el mar Negro o Cáucaso. Estos motivos dan lugar a grandes titulares en la prensa danesa. Supónese que el Consejo de Ministros anunciado en Ankara para el jueves próximo y el vuelo de inspección del Comisario de la flota rusa en Kusnetzow y Murmansk, así como las órdenes de alarma cursadas a la escuadra del mar Blanco sobre grandes maniobras rusas en el mar Negro, serían síntomas del intento anglo-francés de arrastrar a la guerra a países hasta ahora neutrales.

**Fuerte impresión en Holanda y Alemania por la aplicación del control inglés a los vapores italianos**

AMSTERDAM, febrero 22. (Havas). El anuncio hecho en la Cámara de los Comunes de que los buques italianos que están cargando mercancías en Rotterdam serán sometidos en lo sucesivo al control británico del contrabando, ha producido tanto en Alemania como en Holanda, intensa emoción.

El corresponsal en Berlín del Nieuwe Rotterdamsche, recuerda hoy que ya el Gobierno del Reich amenazó con hundir todo buque neutral que acepte el control aliado del contrabando, sea cual fuere su destino y el origen de los cargamentos que transporte. Como los barcos italianos toman en Rotterdam mercancías que en su mayor parte proceden del Reich, se pregunta hoy con interés en Holanda, cuál será la actitud de los alemanes en esta cuestión y cuál la de los italianos.

**Consejo de Ministros en París, bajo la presidencia de M. Lebrún**

PARIS, febrero 22. (Havas-.— En el Palacio del Eliseo se celebró hoy Consejo de Ministros, bajo la presidencia de M. Lebrún. El Primer Ministro Daladier expuso la situación diplomática y militar, en conjunto, y después se pasó a estudiar los problemas económicos en su fase actual. La nota oficiosa dice que serán objeto de ulteriores decisiones.

El Ministro del Aire, Guy Lachambre, sometió a la firma del Presidente Lebrún un decreto-ley por el cual se mantiene al general Vuillemin en la jefatura de la aviación y en los cuadros activos del ejército, por un año más, a pesar de cumplir ahora la edad reglamentaria para el retiro.

**Disparó anoche una batería antiaérea holandesa contra aviones desconocidos**

LA HAYA, Holanda, febrero 22. (Havas).— Una batería antiaérea abrió fuego esta noche en Amsterdam, contra uno o varios aviones de nacionalidad desconocida, que volaban sobre territorio holandés. Así lo anuncia el servicio oficial de prensa.


¿QUIEN PAGARA LOS GASTOS DE LA GUERRA?

Un interrogante que ya preocupa a los hombres de Estado, a propósito del cual nuestro colaborador, P. Patti, desarrolla el tema de la pasada y la actual guerra;

LA GUERRA SUBMARINA, INVENCION DE UN CORSARIO

francés, otra colaboración instructiva, con numerosas ilustraciones en colores;

LOS MILLONARIOS: UNA ESPECIE QUE DESAPARECE,

por F. Larcegui;

CARNAVALES EN EL TRIANON,

relatando las fiestas de Momo en tiempos de María Antonieta;

LA ODISEA DEL "CITY OF FLINT",

relatada por su primer piloto, Warren W. Rhoads;

LA MUJER MAS POPULAR DE LOS ESTADOS UNIDOS,

es Mrs. Roosevelt;

EL CAMPEONATO DE LA MUERTE,

relato apasionante sobre la existencia del verdugo Elliot.

Varios trabajos importantes de nuestros colaboradores habituales

DR. BENIGNO SOUZA, FEDERICO VILLOCH, JULIO CANTALA

y otros, en el "magazine" de

24 PAGINAS EN COLORES,

que se ofrece a nuestros lectores con la edición dominical próxima, al precio corriente de

CINCO CENTAVOS

PARA SUSCRIPCIONES, LOS TELEFONOS: M-7911, M-7912 y M-7913


### Dice que esos hechos no son sino la repetición de antiguas prácticas de Polonia contra residentes alemanes

Se agrega en el informe que las potencias occidentales no sólo vieron con indiferencia los abusos cometidos, sino que en buen número de casos cooperaron en ellos

BERLIN, febrero 22. (Transocean). La cuarta publicación oficial sobre el tema de los horrores polacos contra la minoría alemana en el otoño de 1939, aporta pruebas incontrovertibles de que esos horrores, cometidos no sólo con la tolerancia, sino bajo la incitación de las potencias occidentales, no son un fenómeno de estos tiempos, sino la repetición de las prácticas antiguas.

El material publicado hoy, jueves, empieza con numerosos datos y antecedentes y con el curso de las tres rebeliones que los polacos desencadenaron en la Alta Silesia hasta 1921 para alcanzar por el terror la anexión de esta provincia al nuevo Estado polaco.

Ya entonces se cometieron innumerables actos de terror por los insurrectos armados, contra la indefensa población alemana y el material oficial demuestra que las potencias occidentales, a pesar de la abominación de la prensa y del Parlamento, no sólo toleraban el terror polaco, sino que lo apoyaban, activamente, con sus fuerzas, los combatientes de la Alta Silesia.

De la cuarta publicación alemana sobre los horrores polacos entresacamos: los cincuenta y ocho mil alemanes que fueron asesinados en Polonia hasta septiembre son únicamente las últimas víctimas de la sistemática opresión y exterminio.

Ya una vez, en el curso de los años, en los cuales se confió a la minoría alemana, el Estado y polacos reveló éste su verdadero rostro el terror y el asesinato contra los alemanes. Aludese a los años 1920 y 1922, el plebiscito sobre la Alta Silesia. Ya a fines de 1918 había empezado Polonia a proveer de armas a la hostigada minoría polaca, reuniéndola en bandas en las cuales había miembros del Ejército regular polaco y turbios elementos de la Polonia interior. La dirección política de esta organización estaba en manos del famoso agitador, Jefe de bandas, Korfanty. Los contingentes franceses e ingleses permanecieron inactivos ante los actos de la criminal chusma polaca. Los únicos que procuraron atacar el terror fueron los italianos, que tenían un pequeño contingente y, por tanto, escasa influencia sobre la marcha de los acontecimientos. El sistemático terror duró hasta el día del plebiscito, 20 de marzo de 1921, en todo el territorio sobre el cual se extendía la rebelión, agravándose diariamente Con el terror electoral se obligó a cien mil habitantes de la Alta Silesia a votar por Polonia en contra de su voluntad; sin embargo, el terror electoral polaco no pudo impedir que la Alta Silesia se decidiera en enorme mayoría por Alemania. La Liga de las Naciones propuso la desmembración, concediendo a Polonia un gran territorio puramente alemán, porque lo necesitaba para concluir la economía nacional.

Pero tampoco después del plebiscito encontró tranquilidad el martirizado país. A fin de oponer un hecho consumado ilegal, al resultado del plebiscito desfavorable a Polonia, Korfanty dió el 3 de mayo de 1921 la señal de una tercera rebelión polaca, la cual se hizo por insinuación del gobierno de Varsovia, además de ser apoyada con el envío de miembros del Ejército polaco y el suministro de municiones.

Treinta y un soldados de las tropas de ocupación italianas dieron su vida luchando contra la barbarie polaca. En cambio los ingleses presenciaron inactivos los actos de las hordas polacas. Los franceses hacían, incluso, causa común con los rebeldes. Las verdaderas proporciones de las crueldades cometidas en Polonia no se averiguaron jamás, ni podrán averiguarse nunca, completamente.

Durante la rebelión de mayo y junio, debieron pagar con su vida, en horribles circunstancias, innumerables alemanes de la Alta Silesia. Otros miles, entre ellos mujeres, ancianos y niños, fueron detenidos, maltratados y expulsados de sus hogares. Muchas decenas de miles son los que tuvieron que abandonar casa y trabajo, los que lo tuvieron vieron robada o destruída la propiedad que estaba afanosamente construída y no pudieron salvar más que la vida. La responsabilidad de esto no incumbe únicamente a algunos seres criminales. La responsabilidad incumbe al Gobierno polaco, que sostenía a los rebeldes y al ejército polaco, cuyos miembros no sólo toleraban, sino participaban en las rebeliones de la Alta Silesia, por orden superior. La responsabilidad recae sobre las clases directoras de Polonia, en que a ciegas megalómanas chauvinistas alentaban a las hordas de Korfanty y se adherían a ellas. Una parte de la prensa mundial puso en claro estos hechos. Lloyd George decía el 16 de agosto de 1921 en la Cámara de los Comunes: «La rebelión polaca por estos territorios, tiene una notable semejanza con análogos hechos ocurridos en Wilna y la frontera rusa, y cuanto esto ocurrió sentimos que si tolerábamos semejantes cosas, sin protesta, terminaría el imperio del derecho internacional y reinaría la violencia en la decisión de las grandes cuestiones fronterizas».

El «Times» escribió el diez de mayo de 1921: «Recurriendo a la rebelión armada, Korfanty y sus partidarios han puesto en entredicho toda la base del tratado de Versalles». Pero callaban los gobiernos de las «grandes democracias occidentales» que entonces debían decidir del destino de Europa. Después de haber soportado y hasta favorecido durante varios años a los criminales polacos, en abierta contradicción con el resultado del plebiscito, tan enormemente favorable para Alemania, no tuvieron escrúpulo alguno en dejar sin contestación las lamentaciones de centenares de miles de alemanes, entregándoles, a manera de nuevo calvario que dura un decenio y que debían ser liberados después del último y terrible sacrificio sangriento.

**Los rusos dicen haber ocupado 176 fuertes finlandeses en tres días**

MOSCU, Feb. 23. (Jueves). (AP). El comunicado ruso dice:

«Nada de importancia ocurrió en el frente el día 21 de febrero. Los días 19 al 21 las tropas soviéticas ocuparon 176 fortificaciones defensivas del enemigo, con inclusión del aérea fortificada de Koivisto. Entre los fuertes ocupados hay 37 de hierro y concreto.

«La aviación soviética actuó contra las tropas del enemigo y contra los objetivos militares. Dieciséis aeroplanos finlandeses fueron derribados en combates aéreos.

**SALIO UN MERCANTE NAZI DEL BRASIL.**

SAN SALVADOR, Brasil, Febrero 22 (AP).—El mercante alemán «Antonio Delfino» salió para Hamburgo anoche a las 10 y 40 minutos, con un cargamento de manganeso, cromo y cacao.

## *Turquía continúa sus preparativos para ir a la lucha*

### La prensa de ese país habla del posible ataque a los campos petrolíferos rusos

ESTAMBUL, febrero 22. (AP.)—El gobierno turco ha dado hoy otro paso con el fin de poner a la nación en pie de guerra, decidiendo sindicar a los importadores y exportadores.

Poniendo de relieve nuevamente la íntima cooperación entre la Gran Bretaña y Francia con su aliada no beligerante Turquía, el general Weygand y el teniente general Sir Archibald P. Wavell, jefes respectivamente de las fuerzas francesas e inglesas en el Cercano Oriente, se reunieron en Palestina para sostener conversaciones que se cree están relacionadas con la reunión del consejo supremo de guerra de Turquía.

De acuerdo con la decisión de hoy todos los precios de los productos de importación y exportación serán controlados por el gobierno. Los sindicatos tendrán a su cargo el deber de acumular stocks de materia prima y de productos manufacturados al objeto de asegurar el adecuado abastecimiento de las necesidades del país y de la defensa.

La prensa turca sigue insistiendo en la posibilidad de un ataque anglo-franco-turco contra los ricos campos petrolíferos de Rusia, al otro lado de la frontera de Turquía, y dice que semejante ataque pudiera resultar un golpe terrible para Rusia.

Además, agregan, cerraría a Alemania toda oportunidad de obtener petróleo allí.

## *EN EL ESCENARIO DE LA GUERRA*

**FEBRERO 22 DE 1940**

**Frente Occidental**

En los sectores que forman el Frente del Oeste ha ocurrido hoy lo de todos los días. El comunicado oficial del Estado Mayor francés, expedido en horas de la mañana, refiere: «Al Este del Mosela, fué rechazado un raid enemigo y dos oficiales alemanes han sido hechos prisioneros por una patrulla». La versión que este mismo organismo dió a las once de la noche, dice: «Acciones por las patrullas de contacto, duelos de artillería, especialmente al Oeste del Sarre y al Este del Blies. También hubo actividad de las aviaciones entre el Mosela y el Rhin, así como en 'Alsacia». En el despacho oficial del Mando Supremo de Berlín se hace mención de las actividades de la aviación sobre los sectores del Frente Occidental, expresando que los intentos de las escuadrillas francesas de realizar vuelos sobre el territorio alemán, han fracasado. Este mismo comunicado oficial pasa por alto las escaramuzas de los grupos encargados de realizar la descubierta en los diversos sectores de este frente.

Como ampliación a los detalles apuntados en los comunicados oficiales, de procedencia alemana no se dan informes. Los despachos extraoficiales de procedencia francesa hacen un leve relato de lo que han sido algunas de las escaramuzas registradas, en la zona al Este del Mosela, y en la situada al Oeste del Sarre (el lector comprenderá que se trata de la misma), y en el sector del río Blies. Repetición de lo que ocurre todos los días, salvo lo registrado a principios de semana, cuando por una equivocación de los conductores de unos camiones militares se registró un encuentro donde se ocasionaron bajas en número extraordinario en esta original guerra: 20 muertos.

**La guerra en el mar**

Desde Londres se anuncia que han sido abatidas dos máquinas «Heinkel» que hicieron acto de presencia por el litoral británico después de atacar a varios pesqueros, de los cuales hundieron uno que se confiesa también desde la City. Los aviones mencionados descendieron, uno frente al estuario de Firth of Forth y el otro en las cercanías del saliente de Saint Abbs. El pueblo que lleva este nombre pertenece al Condado de Berwick, en Escocia. El pesquero armado que fué víctima de la aviación llevaba el nombre de «Fifeshire, y, de los tripulantes, hasta ahora, solamente se tiene noticias del que hizo mención del accidente. En la misma forma que el anterior, los aviones alemanes batieron al también pesquero armado «Solon», el cual pudo escapar de las acometidas de que fué objeto. Posteriormente también informó Londres que en idéntica situación que el «Solon» han estado los también pesqueros «Cardew», «Emulator» y «Crystal», todos los cuales han salido bien librados de la acción de los aviones enemigos.

Desde Amsterdam se hacen hoy breves comentarios sobre la continuada pérdida de buques-tanques, experimentada por la marina holandesa. El último hundimiento de este tipo de buques se reportó ayer al participar la pérdida del «Den Haag», barco-cisterna de 11.800 toneladas. En el citado puerto de Amsterdam, según informa el cable, creen ver una marcada intención por parte de los jefes de los submarinos alemanes contra los buques-tanques, los cuales, en proporción han sufrido más pérdidas que todos los demás tipos de buques. Tal observación no es desacertada, pero el que expone lo anterior también debe saber que varios de estos buques-cisternas, en viaje de puertos mexicanos para Suecia y Noruega, fueron llevados al puerto de Kirowall en las Orcadas, en donde tras de una breve deliberación, la carga de los mismos fué incautada por el «control» británico, pero pagando de contado el valor de los cargamentos. El temor a que se repitan casos de esta naturaleza es lo que ha de estar dando motivo para que se trate en forma tan descortés a los buques-cisternas que cruzan cerca del litoral británico, aunque en el despacho que llevan a bordo no figure ningún puerto inglés para la recalada. En éstos entran obligados por los buques patrulleros, después de largar anclas, ocurre el resto.

La noticia que se hizo pública ayer, sobre la forma en que se obligó al «clipper» que cubre la ruta New-York-Bermudas-Azores-Lisboa, a entregar la correspondencia en Hamilton (Bermudas), para ser censurada por las autoridades británicas de esas islas, ha dado motivo para que en el Senado de los Estados Unidos se dijeran cosas interesantes, pero sin ir al grano de esta cuestión. Al mismo tiempo que en Washington se hacen los comentarios que hoy se publican; desde Londres, por el Ministerio de la Guerra Económica, se informa que la revisión y ocupación de toda correspondencia que conduzcan los «clippers» es necesaria para lograr la estrangulación de la vida económica de Alemania.

Juzgamos que en Bermudas están en su papel practicando el registro que citan los cables, siempre que los Estados Unidos por alguna razón mantengan la escala que hacen los «clippers» en las citadas islas, la cual no es precisa porque los grandes aviones que cruzan el Atlántico tienen suficiente radio de acción para cruzar este mar desde Nueva York a Lisboa, eliminando tanto la parada en Hamilton como la de las Azores, si por las circunstancias del tiempo se ven obligados a seguir la ruta. Si los senadores que hoy han expresado lo que informa el cable, creen que el salto de costa a costa no se puede dar (el radio de acción es de 4.500 a 5.000 millas y entre una costa y la otra no hay esa distancia) entonces pueden trazar la ruta de Nueva-York,Puerto Rico-Canarias-Lisboa, evitando con ello el espectáculo que dicen se dió el día 18 de enero, al amarizar el «clipper» en las Bermudas.

Hace pocos días, al llegar a Egipto y Palestina las tropas que proceden de Australia y Nueva Zelandia, se anunció a bombo y platillo futuros acontecimientos, que, quiera Dios no sucedan. A continuación se repite que Turquía está deseosa de ir a la guerra, llegándose a decir que ésta estallará en la próxima primavera. Hoy las noticias sensacionales se trasladaron al Océano Artico, en donde han visto una escuadra franco-británica, fondeada frente a Murmansk y la ensenada de Caragerfjord (litoral finlandés al Norte del Corredor de Petsamo). Sobre el paralelo 55, encontró aguas heladas que dificultaron todo movimiento el mercante alemán «Altmark», cuando lo abordaron los destructores ingleses para libertar a los prisioneros que conducía, dentro de las aguas noruegas. Para que los supuestos buques que hoy nos sitúan dando el Cabo Norte (paralelo 72) era preciso que entre un hecho y otro mediaran algunos meses, y no días.

# *DIECIOCHO AVIONES RUSOS ESTUVIERON BOMBARDEANDO DURANTE TRES HORAS EL DISTRITO FINES DE PETSAMO*

### A pesar del fuerte temporal de nieve reinante, las tropas rusas continúan martillando las defensas finlandesas

Cerca de dos mil rusos han perecido en los infructuosos asaltos contra Taipale. Los fineses no hablan de sus bajas, pero se sabe que han llamado a filas nuevos reemplazos

HELSINKI, febrero 22. (AP.)—Finlandia ha llamado a nuevos reemplazos de ciudadanos a filas mientras el ejército rojo, que está martillando sin cuartel la línea de Mannerheim continúa una tremenda ofensiva que los fineses dicen estar rechazando con grandes pérdidas después de llegar a un punto situado a doce millas de Viipuri.

Cerca de 2,000 rusos han muerto en Taipale en asaltos sin éxito realizados por los rojos contra el flanco oriental de la línea, mientras en el flanco opuesto los atacantes han perdido «gran número» de tanques en un fiero combate, según dice el alto mando.

Los fineses no mencionan sus bajas, pero la necesidad de reemplazarlas se ha puesto de relieve con la orden dictada hoy llamando a filas a los reemplazos de 1894 y 1895 o sea a los ciudadanos de 44 a 46 años de edad. Las tres clases procedentes se movilizaron la semana pasada.

Un temporal de nieve que se desató sobre el istmo no ha logrado retardar las operaciones militares apreciablemente. Los cielos están cubiertos de negras nubes, sin embargo, y los copos de nieve siguen cayendo durante la tarde lo que hace que renazca la esperanza en los finlandeses, quienes esperan que los temporales de febrero habrán de ayudarles en su lucha contra los rusos.

Hasta qué punto la línea Mannerheim ha sido penetrada en la batalla que se viene librando desde hace cuatro semanas en el istmo de Karelia se indicaba en el comunicado de esta noche, en donde se dice que la lucha ha llegado a las cercanías de Kamara.

La aldea es una estación de la línea ferroviaria de Leningrado a Viipuri, a unas 32 millas de la frontera rusa y a 12 del puerto finlandés, en el Golfo de Finlandia, que es el objetivo inmediato de la ofensiva rusa.

El comunicado de las operaciones correspondiente al día de ayer es como sigue:

TIERRA: El enemigo atacó en el istmo en dirección a la estación del ferrocarril de Kamara, entre el lago Muola, Vuoksi y Taipale. Los ataques fueron rechazados en el curso de una batalla que se caracterizó por su violencia y que duró hasta la noche. Gran número de tanques fueron destruídos.

En Taipale las pérdidas del enemigo consistieron en unos 2,000 muertos.

«Al nordeste del lago Ladoga, nuestras tropas capturaron puntos fuertes del enemigo, rindiéndose unos 200 de sus defensores.

«En la isla de Pitkaranta, varias columnas de abastecimiento fueron dispersadas, perdiendo unos 200 vehículos.

«En el resto del frente hubo refriegas por las patrullas y fuego de artillería.

«AIRE: Nuestra aviación llevó a cabo varios vuelos de reconocimiento y bombardeó las concentraciones del enemigo. En el interior se registraron violentos combates aéreos. La actividad aérea del enemigo continúa en el frente. Varias formaciones de 40 a 50 aparatos cada una fueron observadas sobre el istmo y Lappenranta, Kakisalmi, Hiiopla y Ekisenvara, lugares que fueron bombardeados por los aviones rusos. En el norte de Finlandia fué atacada por la aviación bolsheviki Rovaniemi, entre otras. En el área de Smallish las formaciones rusas bombardearon algunas localidades. Hasta este momento no se tienen noticias acerca de las bajas causadas por estos ataques aéreos.

Según noticias confirmadas, nuestra aviación y los cañones anti-aéreos derribaron trece aparatos rusos, en su mayoría bombardeadores. Además, tres aviones que se consideraban como bajas inciertas se han confirmado.

### La pérdida del vapor petrolero "Den Haag" causa gran disgusto a Holanda a la que han hundido ya otros tres

Tres vapores ingleses de pesca lograron salvarse y llegar felizmente a puerto después de haber sido atacados por la aviación alemana, gracias a la intervención de otro pesquero

LONDRES, febrero 22, (Havas).—Oficialmente se anuncia en el almirantazgo que el pesquero armado Fijesnire fué hundido en el Mar del Norte por la aviación alemana. Solamente se salvó un tripulante. El resto de la dotación, formado por dos oficiales y 19 marinos, probablemente pereció.

El pesquero Solón, también armado, fué atacado con bombas y fuego de ametralladoras, pero los tripulantes contestaron al fuego, y la embarcación pudo volver a puerto.

**Salvados tres barcos de pesca por el fuego defensivo de otro**

LONDRES, febrero 22. (Havas).—Los pesqueros ingleses Cardew, Emulator y Crystal llegaron temprano a puerto, informando sus tripulaciones que después de haber sido atacados con ametralladora por aviones enemigos, llegó al lugar otra embarcación del mismo tipo, que debido a estar equipada con anti-aéreas pudo rechazar a los aparatos alemanes, disparando intensamente sobre ellos.

**Gran pérdida para Holanda el hundimiento del petrolero Den Haag**

AMSTERDAM, Holanda, febrero 22. (Havas).—La pérdida del vapor petrolero Den Haag, torpedeado el jueves 15 en el Atlántico, significa un fuerte golpe para la Marina mercante holandesa. Es el cuarto buque de su clase que ésta pierde desde que comenzaron las hostilidades. El Sliedrecht, primero de la serie, fué hundido el 16 de noviembre el Manura corrió la misma suerte, al chocar con una mina, el 17 de enero; y el Ceronia desapareció en el fondo del mar el 5 de febrero, a consecuencia de una explosión, sin que se pudiera precisar su origen, aunque se supone que fuese causada por un torpedo o una mina. El mismo fin tuvo el Den Haag el jueves de la semana pasada.

Sin embargo, en los círculos marítimos y navales holandeses se cree que en los dos últimos casos, es decir: en los del Coronia y el Den Haag, la pérdida puede ser atribuída a la acción de los submarinos alemanes.

Se observa el detalle de que la flota petrolera sufrió más que la de carga ordinaria, lo que da base a la tesis de que los sumergibles del Reich se encarnizan contra los buques que transportan petróleo.

**Cuatro horas estuvieron bombardeando los rusos el distrito de Petsamo**

KIRKENES, Noruega, febrero 22.—(AP.)—Dieciocho aviones de bombardeo rusos estuvieron volando por entre una nevada cegadora por lo intensa y realizaron un raid de cuatro horas en el distrito de Petsamo. Comenzó a las ocho de la mañana y duró hasta el mediodía.

**UN TRAJE SEVERO AL PAR QUE SIMPLE**

**De magnífico puede ser calificado el efecto de este traje de lana en Bordeaux rojo, que adorna un collar y brazalete de oro y diamantes. El toque Victoriano se lo da el lazo hecho de lana de Setland.**

### El general mejicano, Avila Camacho dice que, si es electo presidente, no modificará el programa de Cárdenas

Respecto a la política exterior, manifestó que es fuerte partidario del americanismo y que vería con gusto la reanudación de relaciones con España, Inglaterra y Rusia

CIUDAD MEXICO, febrero 22.—(AP.)—El general Avila Camacho declaró hoy que la consolidación de las reformas del Presidente Cárdenas más bien que la introducción de innovaciones será el tema principal de su administración en el caso de que sea elegido.

El candidato presidencial por el partido del gobierno dijo también que hará todos los esfuerzos necesarios con el fin de estimular el empleo de capital de los Estados Unidos, así como de otros países, en México a cuyo efecto se le dará todo género de garantías.

Avila Camacho dijo que le agradaría ver una solución «fundada en la justicia» de la controversia petrolera.

Preguntado acerca de las noticias respecto a que no se halla en las mejores relaciones con el jefe obrero mexicano Vicente Lombardo Toledano a causa de la política radical de éste, el general dijo:

«Lombardo Toledano es un hombre, el actual presidente de la Confederación de Obreros Mexicanos. No se trata de apoyar a un hombre, sino de apoyar a la organización. Esta organización de obreros tendrá el apoyo del gobierno mientras acate las leyes del país».

Predijo el candidato que no habrá revolución en México ni antes ni después de las elecciones de julio por la razón de que no existen motivos

Sobre la política exterior mexicana, Avila Camacho declaró que es «un franco partidario del panamericanismo» y cree que México debe seguir una política de buena vecindad en sus relaciones con los Estados Unidos y que vería con agrado la restauración de las relaciones diplomáticas con Inglaterra, España y Rusia.

Los puntos del programa del candiato son: Reanudación de los pagos de la deuda exterior; retorno al patrón oro; libertad de prensa, de opinión y de religión; instrucción militar pero no militarización del movimiento obrero y construcción de la porción mexicana de la carretera panamericana.

### EN TODO EL TERRITORIO DE GRECIA ESTAN CAYENDO NEVADAS MUY INTENSAS

ATENAS, febrero 22 (AP).—La máquina piloto del expreso de Salónica se descarriló a quince millas de esta capital durante un temporal de nieve, y se enviaron brigadas de obreros con el fin de recoger a los pasajeros que han quedado aislados.

El yate inglés "Gallant" encalló en la bahía de Salamis. Cinco muertos ha causado el frío en todo el país.

En Atenas hubo hoy tres pulgadas de nieve. El termómetro descendió a 17 grados bajo cero en Tracia, donde la nieve alcanzó dos pies de altura. Muchos rebaños fueron atacados por los lobos.

### DE DOS CONDENADOS A MUERTE EN BOLIVIA, UNO SOLO SERA EL EJECUTADO

LA PAZ, Bolivia, febrero 22 )AP).—Francisco Mimani sacó la bola negra del "ánfora de los reos" y de acuerdo con las leyes bolivianas deberá morir mientras su compañero en el crimen vive.

Mimani y Julio Zegarra, convictos del linchamiento de Domingo Quispe, sacaron bolas de acuerdo con la ley, según la cual cuando dos o más personas son convictas de un delito castigado con la pena de muerte, se sortea la que ha de ser ejecutada, pues la Ley no permite que muera más de una persona.

Se les acusó de haberse hecho justicia por su mano dando muerte a Quispe quien había robado a Mimani y había incendiado la casa de Zegarra.

### LA COMISION COMERCIAL ENVIADA POR MEXICO SE ESPERA PRONTO EN JAPON

TOKIO, febrero 22 (Transocean) —Según se supo hoy jueves, llegará próximamente al Japón una delegación comercial mexicana. Con ello sería México el tercer país sudamericano que ha aceptado las invitaciones de negociar con el Japón el aumento del intercambio comercial.

Actualmente se hallan en el Japón delegaciones de Argentina p Bolivia.

### SWEEPIDA GANO $50,000

LOS ANGELES, Calf., febrero 22. (AP).—Sweepida ganó hoy la sexta carrera a una milla y octavo para conquistar el Derby Santa Anita de $50,000. Royal Crusader entró segundo, mientras Weilgh Anchor ocupaba el tercer lugar. Mioland fué cuarto.

El tiempo empleado por el ganador fué de 1:51-3|5. El record de la pista es de 1:48-4|5, impuesto en 1937 por Seabiscuit.

Arrancaron 17 competidores.

### BOBBY RIGGS GANO AYER

NEW YORK, febrero 22. (AP).—Bobby Riggs, rankeado como el primer tennista de los Estados Unidos, ganó hoy el match inicial del campeonato nacional bajo techo, venciendo con score de 6-4 y 11-9 a Dick Shipp, un estudiante de 18 años de Harrisburg, Penn.

Ninguno de los favoritos fué vencido en el round inicial. Don McNeill jugará su primer match el sábado. Elwood Cooke perdió solamente cinco juegos, al superar a Fred Krais de New York. También lograron avanzar al segundo round Frank Bowden, Joey Fishbach, Chauncey Depew Steele y Leonard Hartmann.

M.E.C.D. 2016

SUPLEMENTO DIARIO EN ROTOGRABADO

# DIARIO DE LA MARINA

LA HABANA, Viernes, 23 de Febrero de 1940.

ACTUALIDAD NACIONAL E INTERNACIONAL

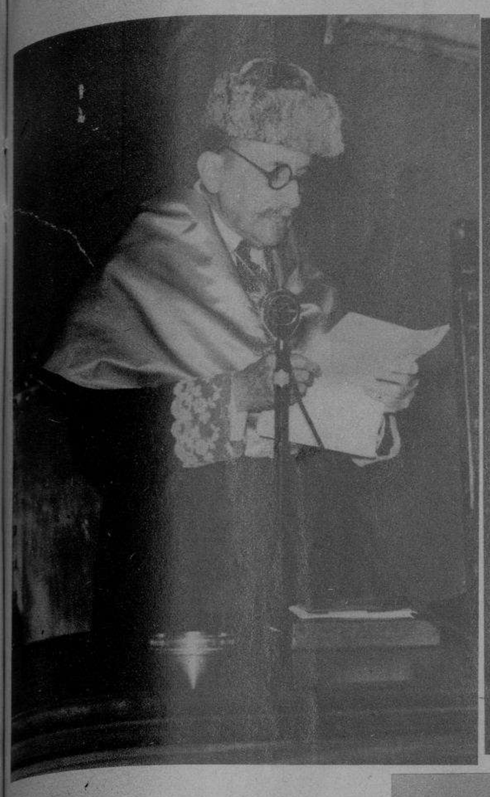

MOMO está en todo su esplendor en nuestra Perla del Sur. Entre las sugestivas candidatas al Reinado de Carnaval se destacan la señorita Hilda Pacheco—que va a la cabeza en la votación. (F D)

## Carnaval de CIENFUEGOS

LA SRTA. MARTHA Morales ocupa el segundo lugar para Reina del Carnaval cienfueguero. (F D)

MARIA Julia Delgado, otra de las bellas candidatas en el Carnaval de Cienfuegos—ocupa el tercer lugar. (Foto D. M.)

RANCHUELO entra también en la liza de la belleza por el Reinado del Carnaval cienfueguero, en la persona de la señorita Inés Machado. (F. D.)

UN ACTO hermosísimo resultó el homenaje rendido por la Universidad al doctor Juan Miguel Dihigo, al cumplir cincuenta años de dedicación a su cátedra. Puede verse en las fotos al doctor Méndez Peñate, Rector del Alma Mater, y a los doctores Pablo F. Lavín y Manuel Mencía, decanos, cuando se entregaba la placa conmemorativa al prestigioso profesor; al propio doctor Dihigo haciendo uso de la palabra, y a un grupo de profesores universitarios e intelectuales, entre los que se encuentran don Carlos de la Torre, Sánchez de Bustamante, Finlay, Fernández Concheso, Angulo, Aragón, Roa y Chacón y Calvo, con la Orquesta Coral como marco. (Fotos D. M.)

EL MINISTRO de Cuba ante la Santa Sede, señor Conde del Rivero, bajo la estatua de Cristóbal Colón, después de depositar una corona ante el monumento del Gran Almirante, en Génova a nombre de la Sociedad Colombista Panamericana, de la que es uno de los fundadores y fué su primer Presidente. (Foto D. M.)

PARTE de la tripulación del navío mercante filipino «Presidente Quezón», que fué rescatada por un buque japonés que le llevó a los Estados Unidos. Antes del rescate los marinos lucharon denodadamente en los botes, sobre los que pudieron sostenerse varias horas. (F. W.)

SEISCIENTAS mil mujeres españolas fueron representadas en el IV Congreso de Sección Femenina de FET y de las JONS inaugurado en Madrid con asistencia de más de 1[illegible] Delegadas. La Presidencia de la sesión inaugural, de la que forman parte, de derecha a izquierda: el Gobernador Militar de Madrid, General Sáenz de Buruaga, el General Moscardó, Ministro de Educación Nacional, Ministro Secretario del Partido, Doña Carmen Polo de Franco, esposa del Jefe del Estado, Ministro de la Gobernación Prensa y Propaganda y la Delegada Nacional Pilar Primo de Rivera. (Foto D. M.)

LAS RUMANAS se militarizan.—Parte del desfile, recientemente efectuado por la organización femenina auxiliar de las fuerzas aéreas de Rumania, durante su marcha por las calles de Bucarest. Las mujeres rumanas se están entrenando en la reparación de aviones y otros servicios complementarios del ejército. (F. Wide)

M.E.C.D. 2016

La chaqueta deportiva huérfana de solapas, logrará conquistar en la nueva temporada, la popularidad que no ha llegado a conseguir aún, su razón de ser se justifica en cuanto se sabe creada para asociarse a la camisa de cuello amplio, que se usa fuera de la chaqueta entre los ambientes informales. Richard Denning presenta un nuevo modelo, tratado en franela azul-rolivca, de tres botones y con todas las costuras visibles. El elegante actor lo viste con un pantalón del mismo material en gris claro y camisa de seda blanca.

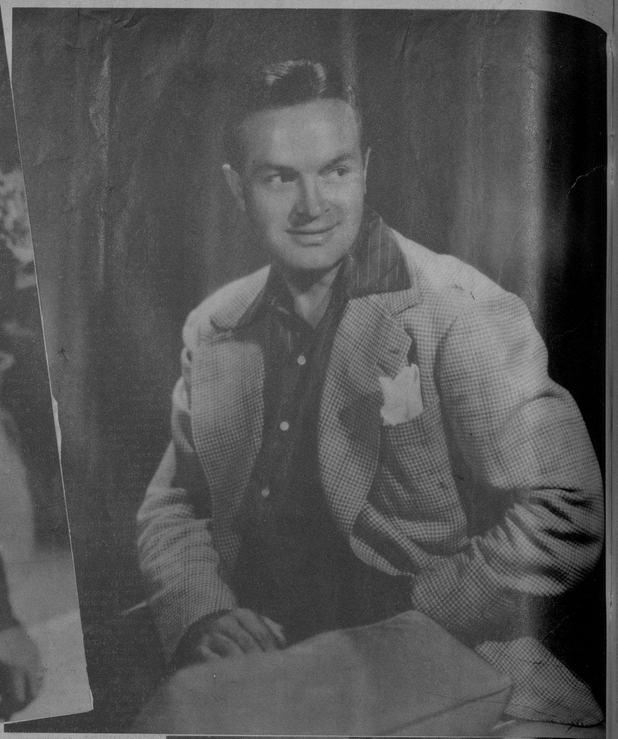

Los amplios cuadros sobre fondos cuadriculados, se aprecian insistentemente en los nuevos modelos de chaquetas deportivas para la Primavera. La que viste en esta foto el actor cinematográfico Bob Oope, es de cashmir ligero, en gris claro con el dibujo en azul. Ha asociado la chaqueta a un pantalón de franela gris oscuro y a una camisa de seda, en el tono «azul-aéreo» que han popularizado los estudiantes de Cambrigde.

# ELEGANCIAS DE HOMBRE

Por HENRY WOTTON

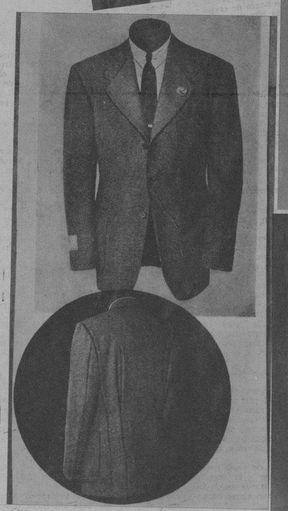

«LA EMPERATRIZ», la casa de modas masculinas que prestigia la firma de «LAUREANO LOPEZ», ofrece en esta composición fotográfica, a uno de sus recientes modelos para la Primavera. Está tratado en «tweed» y presenta detalles deportivos de alta novedad.

En las nuevas chaquetas deportivas, puede observarse frecuentemente la aparición de un nuevo ojal en la solapa izquierda. El está colocado en una lengüeta que cubre, en ese lado, a la clásica abertura de la solapa «muesca». Este nuevo detalle permite cerrar la chaqueta hasta arriba, haciendo destacar la influencia militar que se aprecia en nuestro ropero deportivo. James Seay viste el modelo, de un abierto tejido carmelita y beige, con pantalón carmelita oscuro, camisa blanca y corbata roja.

El «tweed» es la tela predilecta para las chaquetas deportivas de la nueva estación. El modelo que nos ofrece Joel Mc Crea está logrado en este material, en un tono carmelita, con ligeras notas rojas. Los botones son de cuero. Este actor de la Paramount, combina la chaqueta con un pantalón de franela beige y camisa y «sweater» blancos; la corbata es carmelita y roja, en anchas rayas diagonales.



La firma «OSCAR» nos presenta un nuevo modelo de chaqueta deportiva sin solapas. Ha sido confeccionada por sus sastres, para el señor Juan Antonio Casas, de la mejor sociedad de Guatemala, huésped de la Habana en la actualidad.

dril blanco
100 DANDY
PIDALO A SU SASTRE
almacenes NAZABAL muralla 320

M.E.C.D. 2016

Suit de primavera en una seda gruesa de un tono beige con rayas sombreadas formando cuadros en colores rojizos. La blusa es de foulard rojo y blanco y el sombrero es de paja negra, con un adorno que es un majá aprisionando una paloma.

# modas

Por M. R. DE FONTANILLS

NOTAS DE PARIS

NUESTRA corresponsal en París nos envía, después de recorrer las principales casas de modas, esta crónica que a continuación ofrecemos y que tiene todos los secretos de lo que ha de llevarse en la temporada próxima.

María-Clara, mejor que nosotras podrá decirles cuanto de bello abarca la nueva estación de primavera que se presenta llena de atractivos. Hela aquí:

«La calle de San Honorato ha visto desfilar toda la historia de Francia.

En la época romana atravesaba los cultivos que recuerda aun la calle «des Petits Champs». En la Edad Media era la calzada de Roule. Tomó su denominación actual en 1204, cuando un burgués de París, Renoud Chenay, fundó una capilla dedicada a San Honorato, cerca de los «Campitos».

Hemos dado una vuelta por el barrio de San Honorato cuyas casas de modas han tenido la amabilidad de confiarnos, para vosotras, el secreto de la moda... y de sus novedades.

La última novedad de Agnés es el «sombrero Emperatriz», inclinado sobre un ojo. Este modelo se ha despojado de sus adornos y los deposita en una redecilla que va suspendida de él.

Las rosas continuarán el ornamento de las capelinas: rosas de té, francesillas, «Madame Henriot», etc.

—¿Y cuál es el sombrero más práctico?

—Sin duda alguna el plegable.

—¿Plegable?

—Sí; un periodista americano me pidió que confeccionase en dos horas un sombrero que pesase cuarenta gramos y pudiese meterse en un sobre para enviarlo como una carta por correo aéreo.

Y Madame Agnés me muestra el modelo en cuestión, que es una encantadora cofia de fieltro. Los hace también en faila y en piqué. Se meten dentro de la maletas y no hace falta sombrereras para guardarlos, lo que simplifica el equipaje.

Los modelos Prussac son muy ricos y muy adornados.

Me enseña un «sweater» negro de manga corta. Lleva delante un enorme cardo bordado, estilizado de color rosa fuerte.

Otro «sweater» oscuro se adorna con motivos blancos compuestos de finos arabescos. Una chaqueta marino ostenta un bolsillo completamente bordado.

Me anuncia la muerte definitiva del paraguas miniatura que tanto nos gustaba.

Y es que la moda también es sensible a las exigencias políticas y por deferencia a Mister Chamberlain los paraguas se han alargado y estrechado.

Elegante modelito de calle, propio para las salidas a compras, en un vestido negro de crepé grueso de una sola pieza acompañado de una chaqueta negra con puños blancos. El cuello de piqué blanco, sobresale por la chaqueta.

Se enrollan muy apretados y sirven de bastones. Los puños, muy largos, son sencillos y de cayado, en junco de Malaca y frecuentemente recubiertos de piel de verdo, serpiente o cocodrilo. Los más elegantes van ceñidos con un anillo de oro. El «Racing-Umbrella» o paraguas de carreras lleva un lápiz de oro para anotar las pérdidas o ganancias de las apuestas.

La única excentricidad que se permiten estos paraguas es su color. Los hay verdes rabioso y rojo adormidera.

Suelas extremadamente gruesas, de tres centímetros sirven de base a unas tiras entrecruzadas que aprisionan el tobillo. Esto para playa.

Para calle se anda sobre una «plataforma». Parece ser que van a hacerse suelas de distintos colores.

Por último la sandalia de baile es transparente e irisada, luminosa en la oscuridad. Hay otras cuya luminosidad radica en los bordados. Producen un efecto fantástico en la sombra.

—Los guantes de las elegantes son de color, nos dice la Directora.

Y en efecto, en la vitrina no se ven sino guantes de tonos alegres. Acompañarán los trajes oscuros. Llegan hasta el codo y se arrugan un poco en el antebrazo.

Van bordados o se guarnecen de motivos de piel: pero todo del mismo color, conservando su sobriedad.

Siempre formas clásicas. Nada de excentricidades.

Su lujo consiste en la riqueza de los géneros: reno de Laponia con piel aterciopelada, suave, fina como el raso. Cocodrilos tropicales de escama regulares y brillantes.

Los cierres de sus bolsos son de oro y, engarzados, piedras preciosas lo que permite usarlos una porción de años aplicados a distintos monederos.

El bolsillo de tarde es de reno negro, ligeramente fruncido junto a la boquilla de metal precioso. El de noche es de laminado tejido a mano y con cierre engastado de pedrería fina.

Las elegantes lucen medias finísimas prefiriendo el color tostado y el rojizo; pero ahora se vuelve hacia el tono castor. Las medias que sientan mejor a unas piernas bonitas son oscuras y transparentes.

Y para aunar con los trajes sastre se retorna a la media de hilo rosada o color arena con flecha bordada a punto de tapicería.

Erik es un atrevido que rompe con todas las tradiciones.

—Suprimidas las flores, las frutas y los vellitos de mis sombreros.

—¿...?

—Me quedo con las hojas, y con las más decorativas: las palmas. A veces las dejo tiesas como plumas; otras veces rodea con ellas las copas.

Asimismo conservo la falla con cuya cinta deshilada hago borlas y penachos.

Los «maillots» de la casa Farell van cubiertos de una chaqueta ceñida con un cinturón. Son estampados.

Los «shorts» con peto parecen delantales de doncellitas que se sujetan con tirantes.

Las salidas de baño semejan capas de «spahis». (Soldado de caballería ligera francesa en Africa).

Hay faldas de playa plisadas que hacen juego con un pantalóncito que se pone debajo.

Farrel ofrece igualmente lindos accesorios:

El cinturón cuyo dije es una linternita.

Frutos con sus correspondientes flores para las solapas de los trajes sastre.

Joyas de fantasía y algunas estilo antiguo como los medallones porta-cabellos y porta-retratos.

Graciosos trajes de playa: vestido-short; faldas abotonadas delante; blusas camiseros; pantalón largo de buen corte. Su último hallazgo es el vestido de baño muy corto, en tela estampada y que recubre un «maillot» fino al cual va fijado, conjunto que sirve para los juegos de playa también. Es menos desnudo que el simple «maillot» y permite la misma libertad de movimientos que éste.

Porque la Moda y el Presidente Lebrun (que vive en una casa sin número de la calle del arrabal de San Honorato, el Elisco, pero que todo el mundo sabe que es el 55), son los principales habitantes del histórico barrio de San Honorato.

Traje de noche en un material estampado en forma de rayas en azul y citrón que se completa con una blusa de jersey verde citrón y adornado con un collar y pulseras de flores de las que se usan en Saint Valentine.

Adquiera la nueva Cama-Radio, equipada con lám para eléctrica, fabricada por Simmons y obtendrá el máximo de confort en su hogar. Usted puede colocar su radio, reloj, cenicero, teléfono y los libros predilectos al alcance de su mano. Exhibición y venta en la Simmons, San Rafael y San Nicolás. También pueden adquirirse por medio de sus distribuidores con grandes facilidades de pago.

Traje de baño en un tejido de seda multicolor acompañado de un saco de linón rojo del mismo material y que será uno de los de más éxitos para la temporada de playa

Conjunto elegante de muebles modernes donde se advierten detalles de verdadera comodidad interpretados en legítimo cuero color gris verdoso que han sido diseñados y fabricados en los talleres de LA MODA, la conocida mueblería de Galiano y Neptuno.

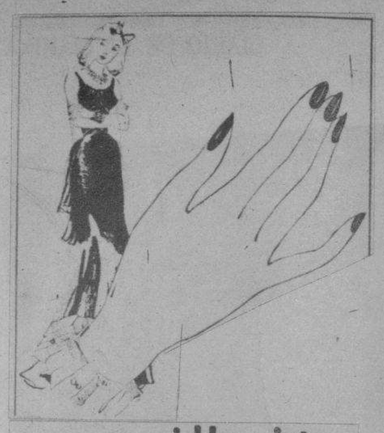

**¿Ha visto los nuevos tonos Cutex HIJINKS y GADABOUT?**

Estas dos tonalidades, rojo claro y rosa escarlata, las más nuevas y sugestivas, armonizan esplendorosamente con las últimas modas femeninas. Siguen siendo favoritos también otros matices Cutex, como el Cameo, el Cedrino, el Tulipán, el Rosa Viejo, el Laurel... Todos los matices están hechos con un nuevo esmalte que dura más tiempo sobre las uñas sin que se agriete ni se desprenda.

Pida que le muestren el surtido completo de los elegantes esmaltes Cutex... ¡y luzca uñas primorosas!

ESMALTE **CUTEX** 'SALON'

EL FAMOSO actor de la pantalla americana Edward Everett Horton —con Barbara Brown y Marjorie Lord—quienes actuarán en el escenario del Teatro Alkazar, en persona, los días 26, 27 y 28 del actual en la graciosísima comedia «Springtime for Henry».

CUCUSA PONS y Goizueta, de Coqueta, e Ivonne Romero, de Oficial, en el Carnaval de Schumann y Damas de la Corte en «Dione», de Sánchez de Fuente, ballets que se pondrán en la escena de Pro-Arte Musical el día 4 de marzo, a las 5.30 p. m., en función exclusiva para los socios, y al público el día 6 del propio mes, a las nueve y media p. m.

EN LA MAÑANA de ayer y en el vapor «Florida», llegó a la Habana la distinguida periodista Mary M. Spaulding, de New York, especializada en las crónicas cinematográficas. A recibirla acudió un grupo de sus amistades, entre ellas la notable recitadora Carmina Benguria. (Foto D. M.)

CONCURSO DE MATERNIDAD de la Secretaría de Trabajo.—Acto de la entrega de la carta-oferta de premios de la Cerveza Cabeza de Perro, verificada por el señor Claudio Conde, con motivo del Concurso de Maternidad que celebrará la Secretaría del Trabajo en fecha próxima. Además del señor Conde, se destacan el Dr. Salvador Juncadella, el doctor Emilio Yero, la señora Ramona Vargas, el señor Cándidos Gutiérrez, el doctor Oswaldo Morales, el señor Fernando Prego y la doctora Teresa Merino, que integran la Delegación Provincial de Salud y Maternidad de la Habana. (Foto D. M.)

MR. WILSON O-Connell, distinguido laboratorista norteamericano, arribó ayer tarde por la vía aérea, en unión de su señora. Fueron cumplimentados a su llegada por los doctores Andrés Murai, Luis Rodríguez Tejera y Rubén Otero. (Foto D.)

EL PRESIDENTE del Paraguay, general José Félix Estigarribia, que hace días, mediante un decreto asumió todos los poderes de la nación, declarándose virtualmente Dictador del país.

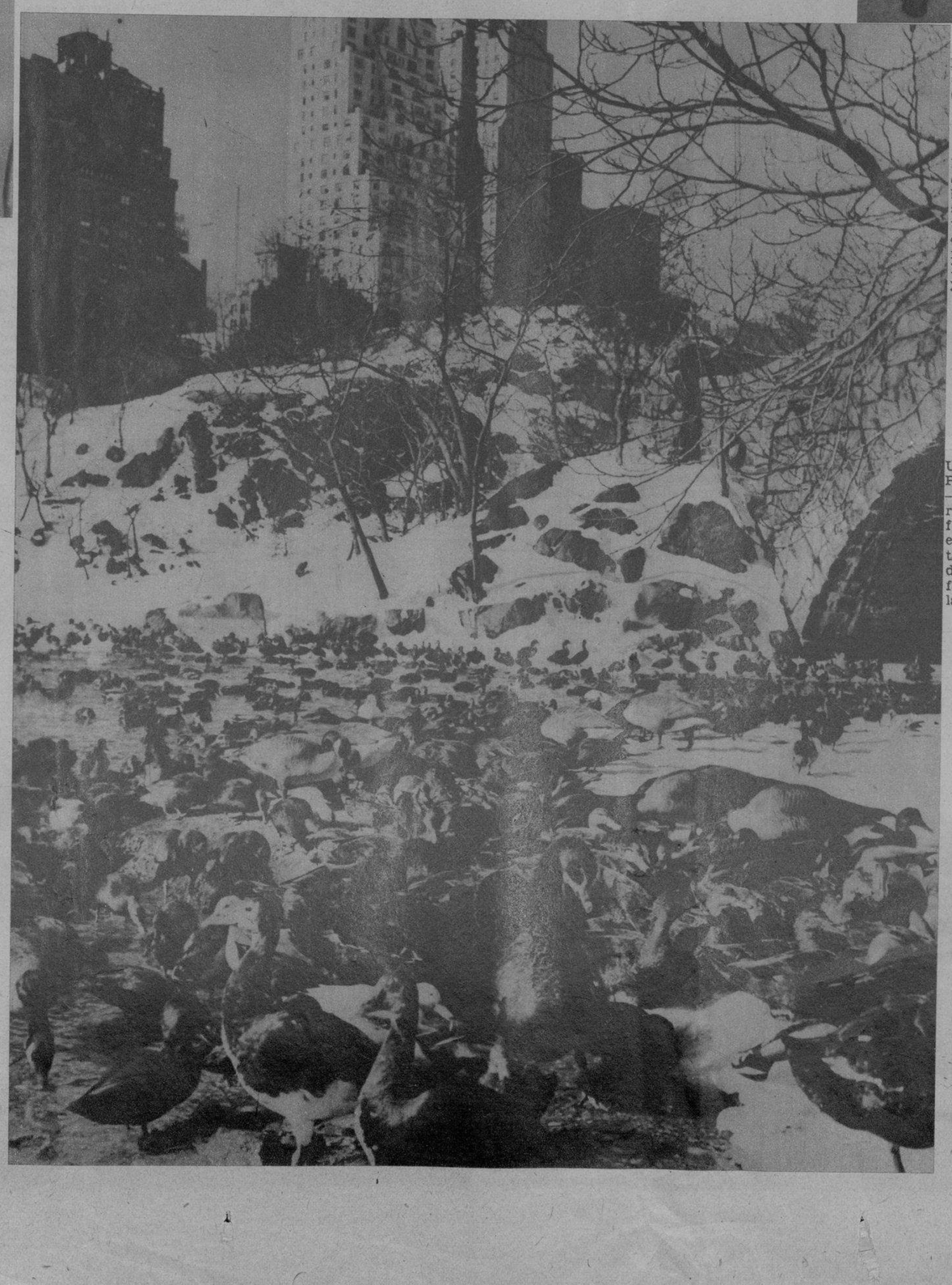

EL GRAL. A. F. Lorenzen, de Chicago, que peleó en Cuba en 1898 con los voluntarios americanos y que desde entonces es gran amigo de los cubanos, nos visita para disfrutar de unas vacaciones. Llegó ayer por la vía aérea y a recibirlo acudió el señor Rafael Valiente. (F D)

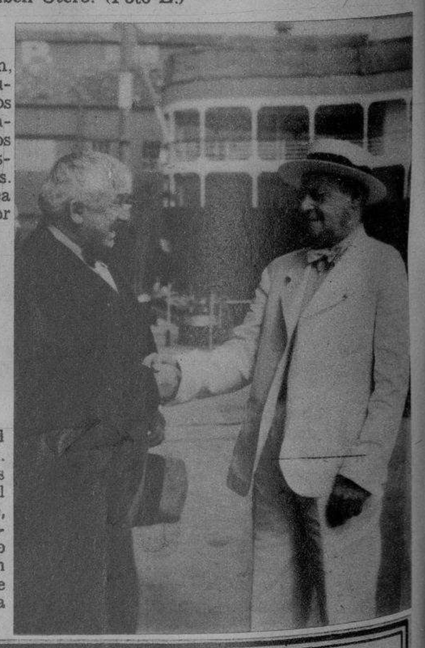

UN MITIN de gansos en el Parque Central de New York. —Un grupo numeroso de ellos realiza una excursión por el famoso Parque neoyorkino, enteramente nevado. Aquí están agrupados, para regocijo de los ciudadanos—que han facilitado alimento durante las nevadas—en el lago de la calle 60. (Foto Wide)



LUCHA REYES, la exquisita cancionera mejicana que actúa desde la escena del Nacional, con éxito clamoroso. (Foto D.)






M.E.C.D. 2016