1A SECCION 1

SERVICIO DE ASSOCIATED PRESS. Ésta queda autorizada para usar nuestro servicio de noticias de información.

Servicio exclusivo de la Agencia «Havas» y del «Herald Tribune», de New York.

DIARIO DE LA MARINA

El DIARIO DE LA MARINA es el periódico más antiguo de Cuba. Fué fundado en el año mil ochocientos treinta y dos.

Servicios especiales de España. Hilo directo con New York y recepción directa por radio de otros servicios.

1A SECCION 1

AÑO CVIII.—NUMERO 43 ACOGIDO A LA FRANQUICIA POSTAL LA HABANA, MARTES, 20 DE FEBRERO DE 1940.—SANTOS LEON Y ELEUTERIO TIEMPO PARA HOY: BUENO PRECIO: 5 CENTAVOS

VARIAS DIVISIONES RUSAS ESTAN EN PELIGRO DE CORRER LA MISMA SUERTE TRAGICA DE LA DIECIOCHO

(COLUMNA UNO)

LOS FINLANDESES HAN LOGRADO CORTAR LAS COMUNICACIONES A OTRAS DIVISIONES SOVIETICAS

Aunque la presión brutal se mantiene en el sector de Viipuri, que es cañoneada ya, en el Lago Ladoga, el Ejército de Mannerheim continúa anotándose victorias

ENTRE LOS PRISIONEROS HECHOS A LOS RUSOS EN ESTA OFENSIVA, SE ENCUENTRA UN ALTO JEFE

ESTOKOLMO, Suecia, febrero 19. (Havas).—La gran victoria alcanzada hoy por las tropas finlandesas en el lago Ladoga no significa, ciertamente, el fin de la batalla que se libra en ese sector. Varias divisiones rusas continúan aún en la misma zona, en una situación muy angustiosa y sufriendo pérdidas considerables. Una de ellas se encuentra tan comprometida, que su posición recuerda en cierto modo la de la división Décima octava, cuyo aniquilamiento se anunció hoy. Las comunicaciones de esa unidad con sus bases están cortadas, y todos los abastecimientos se efectúan por la vía aérea. Se concibe mejor las dificultades a que está afrontada esa división si se piensa que la temperatura es de 30 grados bajo cero y que las tropas operan en una región completamente desolada.

El mando soviético creía que la ofensiva en el sector de Summa debía aliviar la presión que mantienen los finlandeses en el lago Ladoga, pero no ocurrió nada de eso y, por el contrario, la división 18 perdió todos sus efectivos, calculados en unos dieciocho mil hombres.

Prisionero un alto jefe ruso

Se anuncia esta noche que las fuerzas finesas hicieron prisionera a una alta personalidad rusa, de nombre conocido. Dicho oficial superior fué capturado con un grupo de miembros de su estado mayor.

El desastre de la división Décimo Octava constituye un hecho de guerra más notable, si se tiene en cuenta que, numéricamente, los finlandeses eran muy inferiores. Sin exagerar se puede decir que por cada finés combatiendo había setenta rusos. El triunfo fué realmente el fruto del conocimiento del terreno que tienen las unidades de Finlandia, así como de su coraje y de la actividad insuperable de sus grupos de infantería esquiadora.

Las tropas rojas habían reanudado esta noche sus ataques en el sector del Taipale, probablemente para descongestionar el frente del lago Ladoga. Sin embargo, esa ofensiva no tiene, ni con mucho, la característica de las operaciones realizadas hasta el presente en el frente de la Karelia. Lo digno de observación que los tanques soviéticos avancen en el Taipale sin ser seguidos por la infantería.

En lo que respecta al aire, se calcula en 600 el número de aviones rusos que volaron hoy sobre Finlandia, y en veinte el de aparatos derribados durante el lunes.

Viipuri se encuentra ya bajo los bombardeos de la artillería rusa

HELSINKI, febrero 19. (AP).—La artillería rusa está lanzando proyectiles con toda regularidad en el interior de la ciudad de Viipuri, que es ahora una parte definitiva del frente, como resultado de la penetración soviética en la zona fortificada Mannerheim, según dice un informante bien enterado.

«Esto no significa que la ciudad esté en peligro de caer en poder de los rusos, sino que forma parte definitiva del frente», dijo.

Las nuevas posiciones que han ocupado últimamente los rusos les permiten situar su artillería de grueso calibre cerca de Viipuri.

Al mismo tiempo que los rusos atacan a Viipuri con artillería la aviación no ha cesado de bombardearla y se calcula que algunas veces hubo hasta 250 aeroplanos sobre la ciudad.

Existen indicaciones de que la llegada de nuevos aviones procedentes del extranjero ha estimulado la ofensiva aérea finlandesa.

La Liga General Mannerheim pro niños hace un llamamiento a los países extranjeros a fin de que reúnan unos 250 mil dólares para comprar simientes, de manera que las mujeres y los niños pudean realizar siembras la próxima primavera.

Rectifican las cifras del botín capturado por los finlandeses a la Décima Octava división rusa

HELSINKI, febrero 19. (Havas).—En relación con el botín capturado por los finlandeses como consecuencia de la victoria alcanzada sobre la Décimo Octava división, en Syskyjaervi, junto al Ladoga, esta noche fueron publicadas las cifras siguientes que difieren sensiblemente de las anunciadas por el comunicado oficial. Según los nuevos datos, los fineses se apoderaron de cien tanques, 58 cañones de campaña, 12 cañones antiaéreos, 75 tractores, 44 cocinas móviles y 60 ametralladoras. Esta última cifra parece muy reducida en comparación con la anterior, pero la explica el hecho, aclarado posteriormente, de que en su victorioso ataque los finlandeses destruyeron numerosos nidos de ametralladoras.

Las tropas de la Décimo Octava división son oriundas de Jaroslav. La bandera de la unidad, también caída en poder de los soldados de Finlandia, presenta un interés particular. Representa la mitad del mundo en que está la ciudad de Jaroslav, indicada por el símbolo de la hoz y el martillo. Una bayoneta rusa atraviesa la ciudad, pasa por los países bálticos y por Escandinavia, de manera que la punta toca a Noruega.

Serie de raids aéreos de la aviación soviética

HELSINKI, febrero 19. (Havas).—En los centros militares se anunció esta noche que durante el lunes la aviación soviética bombardeó, en el interior de Finlandia, las ciudades de Abo, Hango, Isalmi, Hapamaki, Kourola, Loimaa y Riihimaki. En la zona de operaciones Viipuri fué bombardeado varias veces, al igual que Jaensu. Según los informes llegados a Helsinki, hasta última hora, no hubo bajas en la serie de raids aéreos enemigos.

En Abo solamente las alarmas de ataque aéreo fueron ocho, durante el día, y algunas casi consecutivas, pero las bombas rusas no causaron daños considerables.

Los rusos siguen avanzando en el frente de Karelia

MOSCU, febrero 20. Martes) (AP). Los líderes militares soviéticos informaron esta madrugada que su ofensiva en el istmo de Karelia se está «desarrollando satisfactoriamente», y anunciaron que han limpiado de enemigos varias islas y estaciones costeras al Norte del área fortificada de Koivisto.

Reconoce la Gran Bretaña que han hundido al Daring

Los países neutrales estudian las implicaciones establecidas en el episodio del «Altmark»

LONDRES, febrero 19. AP).— La Gran Bretaña reconoció hoy la pérdida del destroyer «Daring» con 157 hombres, pero atenúa la noticia bajo el coro de alabanzas que se hacen a la marina de guerra inglesa por el heroico rescate de los prisioneros británicos que se hallaban en el buque alemán «Altmark», sin detenerse ante la neutralidad noruega.

El sexto destroyer que pierde la Gran Bretaña en la presente guerra, el «Daring» es el vigésimo sexto buque de la armada británica que se va a pique en esta lucha. Catorce de las pérdidas han sido buques capitales, destroyers o submarinos.

Nueve oficiales, entre ellos el comandante S. A. Cooper, y 148 marineros se hundieron con el «Daring» de 1.375 toneladas según informa el Almirantazgo, que dice que fueron salvados un oficial y cuatro marineros.

El armamento del barco hundido consistía en cuatro cañones de 4.7 pulgadas, siete mas pequeños y ocho tubos lanza torpedos de 21 pulgadas. Fué construida esa unidad en 1932 con un costo de $1.125,000 y podía desarrollar una velocidad de 38.2 nudos.

El Almirantazgo no dice cuándo ni dónde fué hundido el barco.

Mientras la Gran Bretaña aplaude el comportamiento de las fuerzas navales en relación con el episodio del «Altmark», los países neutrales estudian las implicaciones del precedente establecido por el destroyer inglés «Cossack» invadiendo las aguas de Noruega. Para Inglaterra el asunto no es más que un incidente motivado por una urgente necesidad de la armada.

La prensa belga dice que no puede admitirse la teoría inglesa de que la violación de las reglas por Alemania le autoriza a desacatarlas también, pues sería lo mismo que admitir que sobre el territorio de Bélgica pudieran librar batallas los aviones de los países beligerantes.

En los centros diplomáticos, donde se sigue con atención los últimos acontecimientos se teme que la doble presión que están haciendo los beligerantes sobre las naciones neutrales obligue a éstas a tomar partido en la guerra.

La propagación de la guerra occidental, al sudeste, al noroeste o a los Países Bajos, se considera por muchos ingleses así como neutrales como la principal probabilidad.

Los corresponsales de los países más pequeños trataban de interrogar hoy a los círculos bien informados de la Gran Bretaña con el objeto de conocer cuál va a ser la futura política naval inglesa.

Típica fué la pregunta que formuló en distintos lugares un rubio corresponsal sobre si la acción inglesa significa que la Gran Bretaña se arroga el derecho a penetrar en las aguas territoriales de los neutrales en lo futuro para registrar los barcos alemanes en cualquier momento que lo considere oportuno.

Fué apresado por un buque francés el vapor alemán «Rostock»

PARIS, febrero 19. (Havas).—Hoy se aclaró que el vapor alemán «Rostock», de 2.542 toneladas, apresado el domingo, lo fué por un buque de guerra francés. El buque se dirigía de Vigo a puertos de Alemania, cuando fué interceptado y conducido a Francia.

Torpedeado un vapor griego cerca de Finisterre

LA CORUÑA, febrero 19. (Havas). Un submarino alemán torpedeó hoy al vapor griego «Helli», a unas sesenta millas del Cabo Finisterre, a primera hora de la mañana de hoy. La tripulación fué salvada por un pesquero español.

Confirman el hundimiento de un buque noruego

OSLO, Noruega, febrero 19. (Havas).—Los propietarios del vapor noruego «Eika», fueron informados hoy por el Ministerio de Estado que, según comunicación directa de Berlín, dicho buque fué hundido por un submarino alemán, el cual condujo a su base a los dos únicos supervivientes.

El Introductor de Embajadores, doctor Rodríguez Capote, acudirá a recibir al diplomático inglés.

Este Ministro viene también con categoría de Ministro del Canadá. Es la primera vez que el Canadá hace esta representación ante el Gobierno cubano.

LLEGARA HOY A NUESTRA CAPITAL EL MINISTRO DE LA GRAN BRETAÑA EN CUBA

Según las noticias llegadas a poder de la Secretaría de Estado, hoy llegará al puerto de la Habana el vapor «Talamanca», en el cual viene el Ministro de la Gran Bretaña en Cuba, Sir George Agilvie Torbes

SOMETERA NORUEGA A UN TRIBUNAL DE NACIONES EL CASO DEL ALTMARK

(COLUMNA SEIS)

Defiende a Cuba de los ataques de Knutson, el congresista americano Schafer

Afirmó aquél que el obrero cubano ganaba 25 centavos

Y, en tono despectivo, llamó a los trabajadores coolíes y peones, que visten harapos

SU CONTRINCANTE HIZO ALUSION A WALL STREET

WASHINGTON, febrero 19. (AP.) El debate acerca del programa de tratados de reciprocidad comenzó en la Cámara de Representantes, donde los demócratas hicieron alabanzas de esa política como fundamento para la paz y los republicanos dijeron que habían entregado los mercados americanos a los «peones y coolies».

El debate no ha despertado interás alguno, como lo demuestra que de los 425 miembros de la Cámara sólo estaban en el hemiciclo 76 cuando el representante Doughton comenzó a defender el programa del Gobierno, consistente en prorrogar la ley tres años más a partir del 12 de junio.

La votación sobre el proyecto de prórroga no se efectuará hasta el viernes o sábado.

El representante Knutson dice que los «coolies y peones de Cuba que usan pantalones hechos harapos y destrozados sombreros de paja» están desplazando a los obreros americanos de acuerdo con el plan del Gobierno.

Todos los oradores democráticos declararon que el programa es un instrumento de paz.

El representante Knutson se mostró particularmente irritado con los aspectos latino-americanos del programa de convenios comerciales. Dijo que de acuerdo con el pacto con Cuba, «los peones etc.» que trabajan por veinticinco centavos al día (1) competen con los obreros norteamericanos. Como el senador Lundeen, el representante Knutson presume de estar bien enterado de las cosas de América.

Acusó Knutson a los mexicanos de embarcar «ganado barato mexicano» a los Estados Unidos.

En muchas ocasiones fué interrumpido por los partidarios del programa y en una de las veces que Khutson hacía alusión a la competencia entre los intereses azucareros cubanos y americanos, el representante John C. Schafer recomendó a Knutson que mencionara las figuras de Wall Street pertenecientes a la industria cubana.

«Usted no condena el New Deal por cuidar de sus satélites millonarios Charles M. Taussig y Vicent Astor, que poseen la industria azucarera cubana».

A esto contestó Knutson: «Ellos son los únicos que obtienen beneficios».

ESTOCOLMO, febrero 19. (Havas). El grupo social-demócrata del Riksdag (Cámara) testimonió hoy su plena adhesión a la política y actitud del Gobierno del Primer Ministro Hansson, convencido de que éste se encuentra mejor situado que nadie para apreciar la situación internacional y sus valores exactos. Expresó también el líder parlamentario del partido, que las diversas tendencias de la opinión pública no deben extraviarse, y sobre todo no deben comprometer la unidad nacional, en momentos tan peligrosos como los actuales. Y terminó censurando enérgicamente los ataques que ciertos órganos de Prensa dirigen al Gabinete, y especialmente al jefe de éste, Albin Hansson.

(1) El representante Knutson demuestra desconocer el jornal mínimo de los obreros del campo en Cuba.

El Rey de Suecia

Un destacamento francés cae en una emboscada

En la extensa región situada al Este del río Nied sufren una derrota los soldados galos

PARIS, febrero 19. (Por **Axel de Holstein,** corresponsal de la agencia Havas).—Desde hace tres días las tropas alemanas manifiestan una creciente agresividad, multiplicando los patrullajes reconocimientos, golpes de mano y emboscadas. Durante una de esas operaciones menores, realizada en la noche del domingo al lunes, causaron bajas a una pequeña unidad francesa encargada de mantener el contacto en las avanzadas, en el vasto frente de Alsacia y Lorena. Fué sobre las tres de la madrugada del lunes cuando, en la región boscosa situada al este del río Nied, un destacamento francés cayó en una emboscada que le fué tendida por el enemigo. Aunque hasta el momento no hay informes exactos sobre el número de bajas, se puede precisar que éstas ascienden a unas veinte.

Es casi siempre a la hora incierta del amanecer, cuando las fuerzas alemanas entran en acción [illegible] sector del Mosela, casi en el mismo lugar donde el sábado varias secciones de infantería pretendieron, infructuosamente, asaltar dos avanzadas francesas, a las cuatro de la madrugada del domingo hubo otro golpe de mano, del mismo estilo. Y al igual que en las ocasiones anteriores, el ataque fué sostenido por un fuego intensísimo de los morteros de trinchera. Al oeste del Sarre, se registró también en horas de la mañana un rápido encuentro de patrullas.

En el aire sólo se tuvo conocimiento de cuatro vuelos de reconocimiento profundo, por la aviación adversaria, sobre el este y el norte de Francia. No hubo combates ni choques de ninguna clase entre los aviones de las dos partes.

APROBO el Ayuntamiento una fórmula para llegar al entendimiento con los bonistas reclamantes.—(Véase la informahión en la página DOCE)

¡alerta!

este gran diario popular entrará hoy martes, día 20, en una etapa de nuevos triunfos

¡ALERTA!

será confeccionado en un formato mayor y multiplicará sus servicios. Sus ediciones tendrán DIECISEIS páginas de tamaño standard.

¡ALERTA!

Siempre fiel a su lema: Al servicio del pueblo, cubrirá todos los sectores informativos de la Isla y del Extranjero, para ofrecer a sus miles de lectores cuanto de interés ocurra en el mundo.

ERTA!

duplicará así el número de sus páginas y su material de lectura, y sólo valdrá DOS CENTAVOS. Además, nuevas secciones avaloradas por prestigiosas firmas aparecerán en sus columnas.

DESDE HOY, MARTES

¡alerta!

16 PAGINAS. 2 CENTAVOS

Estima el Rey Gustavo que si Suecia apoyara militarmente a Finlandia el Continente en pleno estaría en guerra

En un mensaje lleno de pesadumbre y de afecto a la nación vecina, insinúa que «no será sólo Rusia contra la que tendría entonces que luchar Suecia»

DEMORARA TODAVIA EL APOYO ECONOMICO DE LOS ESTADOS UNIDOS PARA EL GOBIERNO DE FINLANDIA

ESTOCOLMO, febrero 19 AP.—El rey Gustavo de Suecia dijo hoy a su pueblo que aunque lo lamenta mucho, el gobierno sueco no tiene otro remedio sino denegar la petición que le hizo Finlandia de ayuda militar directa.

Dice la declaración del soberano. que si Suecia diera a Finlandia ayuda militar en su lucha con la Rusia Soviética, el país sería ciertamente arrastrado a la guerra entre las potencias occidentales, riesgo que no quiere correr Suecia.

Además, dice, Finlandia ha obtenido más ayuda de Suecia que de ningún país beligerante. La declaración del Rey aprueba el anuncio hecho el viernes pasado por el Gobierno en sentido de que no puede enviar a Finlandia tropas suecas.

«Por iniciativa mía se reunió hoy mi gabinete para hacer esta declaración», proclamó el Rey. «Es mi deseo exponer con toda claridad a mi pueblo sueco la posición responsable y severa en que nos hallamos.

«Con admiración he seguido la lucha heroica de Finlandia, nuestro país hermano, contra número superior. Desde el comienzo, Suecia, con voluntarios y otros muchos medios trató de ayudar a Finlandia.

Desde el primer momento sin embargo, dije a Finlandia que no debía confiar en la ayuda sueca en forma de intervención militar. Con pena en mi corazón y teniendo en cuenta importantes consideraciones sostengo que estamos en una situación en que no podemos más que defender ese punto de vista.

«Estoy absolutamente seguro que si Suecia interviniera ahora en Finlandia correría el riesgo de verse envuelta en la guerra no solamente con Rusia sino también en la guerra entre las grandes potencias y yo no puedo aceptar la responsabilidad.

«En una situación de esa clase es muy probable que sería absolutamente imposible dar a Finlandia la considerable ayuda que Finlandia obtiene de nosotros y necesita grandemente y que nosotros estamos dispuestos a seguir dándole.

«Con la ayuda de Dios espero que nosotros, por nuestros medios podamos escapar a todos los desastres de la guerra. Los intereses vitales de Suecia, su honor y su paz son lo que tengo siempre ante mi vista. Lo que más cordialmente espero es que mi pueblo en esta difícil situación, comprenda y apruebe mis resoluciones».

No han partido aún voluntarios extranjeros, de Inglaterra hacia Finlandia

ROMA, febrero 19. (Havas). Ningún voluntario ha partido aún de Inglaterra hacia Finlandia, aunque dos unidades sanitarias están ya en camino declaró esta noche un vocero autorizado de los círculos finlandeses de Londres.

Tratando de la campaña, expresó que el avance de las tropas soviéticas en la Karelia es grave. pero que en modo alguno tiene un carácter decisivo. «La primera línea defensiva fué forzada en dos puntos dijo—pero es aún demasiado pronto para decir cuales han de ser los efectos de este éxito de los rusos. Tenemos otros sistemas de defensa organizados y todavía intactos, sin hablar de los obstáculos naturales; por ello la situación militar no es desastrosa».

Explicando lo ocurrido en los últimos días en el istmo de la Karelia, el mismo vocero manifestó que en esa zona la presión soviética alcanzó su máximo. En algunos puntos de la zona de batalla los finlandeses se vieron abrumados por la superioridad numérica del enemigo y por la escasez de material, Sin embargo, resistieron.

—Si se quiere salvar a Finlandia —terminó diciendo el portavoz— aún es tiempo de proceder, enviando tropas, artillería y aviones, y pronunciando menos discursos amistosos y simpáticos. Hasta ahora las apelaciones dirigidas por los fineses han encontrado buena acogida, pero creemos aún que la conciencia del mundo civilizado está adormecida.

WASHINGTON, febrero 19. (AP). La situada Finlandia debe esperar por lo menos otra semana para saber si ha de tener ayuda financiera del gobierno de los Estados Unidos.

Esto se deduce de la decisión de la Comisión bancaria de la Cámara de diferir una votación sobre el proyecto del Senado aumentando el capital del Export Import Bank en 100 millones de dólares.

Aun en el caso de que la Comisión apruebe el proyecto del Senado dentro de unos días. la Cámara de Representantes no podrá tomar ningún acuerdo antes del lunes o martes.

RECIBIAN ORDENES DE MOSCU ALGUNOS ROJOS DETENIDOS EN FRANCIA

PARIS, febrero 19. (AP).—La policía francesa reveló hoy que ha deshecho una banda de supuestos trastkistas quienes tenían la encomienda de fomentar la desobediencia en el ejército.

El plan fracasó con la detención de 16 personas, de las cuales siete son mujeres.

Dicen las autoridades que confiscaron una gran cantidad de material en un registro que practicaron en el lugar donde los elementos comunistas acostumbraban a celebrar sus reuniones clandestinas, diciendo que entre el material hallado existen órdenes emanadas del extranjero para que se active la revolución.

Entre los detenidos hay empleados del servicio de correos, telégrafos y teléfonos y varias estenógrafas.

Jesse Jones, administrador de la ley de empréstito federales, dijo hoy a la Comisión que el anticipo de diez millones de pesos que se concedió a Finlandia se le hizo pensando que «Finlandia resistiría».

«No creo que ustedes esperan prestar 20 millones de pesos más a Finlandia en el caso de que haya sido derrotada antes de que se tome el acuerdo» dijo.

Condecorado por el Presidente un médico de E. U.

El Dr. Lay Martín, profesor de la Universidad Hopkins, recibió la Orden «Finlay»

El eminente médico norteamericano Lay Martin, Profesor Asociado de la Universidad «John Hopkins» de Baltimore (Maryland) fué condecorado ayer por el señor Presidente de la República con la Orden Nacional de Mérito «Carlos Finlay».

Esta solemne ceremonia tuvo efecto en el salón de recepciones de Palacio.

El doctor Martin, luego de recibir tan alta distinción estrechó, emocionado, la mano del Jefe del Estado.

Entre las personas que acudieron al acto se encontraban el Secretario de Sanidad doctor Juan de Moya, el Secretario de Defensa e interino de Gobernación doctor Domingo F. Ramos, que es también presidente del «Instituto Finlay»; el Secretario de la Presidencia y presidente de la Cruz Roja Nacional, doctor Enrique Alonso Pujol, el doctor Rafael Nogueira y señora Sanguily de Nogueira, el Director de Sanidad doctor Carlos Finlay, el doctor Repilado y señora Cabrera de Repilado, el doctor Carlos Piñeyro, secretario del Instituto Finlay, doctor Diaz Albertini, doctor Valdés Dapena y doctor Hugo Roberts, director de Cuarentenas.

Terminada la ceremonia la concurrencia fué espléndidamente obsequiada por el coronel Laredo Bru con champagne y pastas.

Antes de abandonar el salón de recepciones el doctor Lay Martín y los coucurrentes todos se dirigieron a la tercera planta de Palacio donde saludaron a la Primera Dama de la República señora Leonor Montes de Laredo Bru.

Hicieron los cumplidos protocolares de rigor el comandante Estévez Maymir, jefe de la Casa del Presidente y el ayudante teniente Flaquer.

"No podemos exigir por la fuerza que se nos respete, dijo el Premier Koht de Noruega mas, defendemos un derecho"

Defiende la posición del barco alemán, afirmando que se ajustó a los requisitos del derecho, aún en el caso de llevar prisioneros por aguas neutrales

OSLO, febrero 19 (AP).—Acusando al gobierno británico de actuar "en abierta contradicción con los principios que ella tan a menudo ha proclamado", Noruega anunció esta noche que posiblemente llevará el caso del "Altmark" ante la Liga de las Naciones o "algún otro tribunal".

La indicación acerca de que el gobierno noruego no parece dispuesto a permitir que el incidente pase sin que antes el mundo pronuncie su fallo, fué hecha por el ministro de Estado Halvdan Koht, en una sesión especial del Storting o Parlamento.

Su referencia a "algún otro tribunal" ha provocado comentarios en vista de la sugestión que hace un periódico de navegación de que se pida al Presidente Roosevelt que presida una comisión investigadora.

En un largo discurso acerca del caso. Koht dijo que el "Altmark", es un barco del estado y admitió está armado con cañones anti-aéreos, pero al mismo tiempo defendió el derecho que asistía a ese barco para navegar dentro de las aguas jurisdiccionales de Noruega.

La única acción ilegal por parte del barco alemán, dijo, fué usar de su telegrafía dentro de los límites de las aguas jurisdiccionales y para esto suspendió toda comunicación por ese medio tan pronto como las autoridades noruegas llamaron la atención del capitán. Negó las afirmaciones de las autoridades británicas de que el "Altmark" hubiera sido registrado en Bergen.

Toda la Cámara noruega aplaudió el discurso del ministro de Estado noruego que se caracterizó por la energía con que denunció la violación de su soberanía por Inglaterra. Declaró el ministro que "hasta donde sea posible Noruega defenderá sus derechos" pero agregó que "Noruega es un estado pequeño y no puede basar sus derechos en la fuerza".

Manifestó que en todo caso a la opinión del mundo corresponderá juzgar el atropello británico y que el hecho de que el "Altmark" estuviese armado y hubiera hecho trasmisiones ilegalmente por medio de su telegrafía no justificaron el desprecio de la Gran Bretaña hacia los derechos de Noruega como país neutral.

Aseguró Koht que Lord Halifax, secretario de Relaciones Exteriores dijo que había habido "una violación técnica" del área marítima de Noruega por los ingleses "pero que él (Halifax) es de opinión que esto tiene poco valor comparado con el hecho de que el Altmark llevara 400 prisioneros a bordo en condiciones que no eran dignas ni de un perro".

"Añade—continuó—que el gobierno inglés es de opinión que puede despreciar todas las leyes internacionales... El gobierno no puede creer que el gobierno inglés reconozca que está en abierta contradicción con los principios que ha proclamado tantas veces".

Mientras tanto el Altmark sigue encallado en Gjessingfjord, cuidando de sus heridos y esperando a que el gobierno de Noruega decida si ha de internarlo o dejarlo en libertad. Se sabe que han muerto siete marineros alemanes como resultado de la lucha con los ingleses del destróyer "Cossack".

El ministro de Estado noruego dice que no sabía que hubiera prisioneros a bordo y a la protesta de Inglaterra de que esa es una de las razones por las cuales Noruega debió detener el barco, Koht dijo:

"A esto la respuesta es que el barco en todo caso tenía derecho a navegar por aguas noruegas. No existe ninguna regla internacional que prohiba a una potencia en guerra transportar prisioneros por una área neutral, mientras la navegación en sí no sea ilegal.

Inglaterra insiste en que está justificada la acción del «Cossack»

LONDRES, febrero 19. (AP).— El Primer Ministro Chamberlain dará mañana a la Cámara de los Comunes detalles completos acerca del incidente de Gjossingford y tendrá la oportunidad de contestar a los argumentos empleados por el Ministro de Estado noruego Koht.

Las autoridades inglesas citan el caso del mercante alemán «Appam» que en la guerra mundial llevó prisioneros de guerra a Newport News. Los prisioneros fueron puestos en libertad y el Tribunal Supremo confirmó la acción y dispuso que el barco fuera entregado a los ingleses.

Los británicos dicen que se continúan las discusiones «amistosamente» entre Gran Bretaña y Noruega, pero se tiene entendido que Inglaterra insiste en que la acción del «Cossack» estaba justificada y que no entrega los marinos tomados del «Altmark». Pide, por su parte, que el «Altmark» sea internado.

OSLO, Noruega, febrero 19. (Havas).—El Ministerio de Estado declaró esta noche, oficialmente, que a mediados de enero la legación noruega en Berlín demando del Gobierno alemán que investigase si el hundimiento de los vapores ingleses «Thomas Walton» y «Deptford», y del griego «Garoupalia», que desaparecieron en aguas jurisdiccionales de Noruega, fueron hundidos por la acción de las fuerzas navales del Reich. Era intención de la Cancillería de Oslo pedir a la de Alemania, en caso afirmativo, seguidades de que tales hechos no se repetirían. El 16 del corriente febrero el Gobierno del Reich contestó que ninguno de los tres buques desaparecidos fueron objeto de ataques por submarinos o navíos de superficie alemanes, ya que unos y otros tenían órdenes estrictas de abstenerse de todo ataque en aguas neutrales, y respetar muy especialmente las territoriales de Noruega.

Quieren prorrogar un año más la ley azucarera en E. U.

Pero Cummings y sus amigos se oponen. Presentarán una nueva ley dentro de 10 días

WASHINGTON, 19 de febrero. (Por el hilo de **Lamborn**).—El propósito de que la ley azucarera sea prorrogada en su forma actual por otro año más, con el fin de evitar luchas en el Congreso sobre su revisión, en un año de elecciones como éste, probablemente hallará oposición de parte del llamado «bloque azucarero» en la Cámara de Representantes.

El representante Cummings, por Colorado manifestó: «Estoy seguro de que nos opondríamos al proyecto de prorrogar la presente ley sin cambio alguno por un año más».

Mrs. Cummings dijo que el grupo azucarero en la Cámara espera tener listo un proyecto de ley para presentarlo dentro de una semana o diez días. No se ha llegado a ningún acuerdo final sobre los cambios que han de proponerse en el actual sistema de cuotas, aunque se han anticipado numerosos planes a base de aumentar la cuota doméstica a costa de Cuba e Islas Filipinas.

Aunque el departamento de Agricultura no ha recomendado todavía ninguna legislación azucarera, sábese que los funcionarios de la División Azucarera son partidarios de que se prorrogue la presente ley que expira al finalizar el corriente año.

REUNENSE LOS DELEGADOS DE LA OPOSICION

Necesitan consultar a sus Comités el dictamen de las magistraturas del Estado

HAY PUNTOS QUE PUGNAN CON CIERTOS PROGRAMAS

Los comités ejecutivos de los partidos de Oposición, que constituyen la Mayoría constituyentista, se reunirán, por separado, en el día de hoy para conocer el dictamen de la comisión especial de la Convención sobre las magistraturas del Estado que serán cubiertas en las próximas elecciones generales.

Los delegados de los partidos de la Coalición estimándose —según se nos informa— de los programas de sus partidos son más flexibles y permiten una actuación más libre a sus representativos, no requieren autorización de los ejecutivos nacionales para discutir y votar el dictamen de la comisión especial.

Los líderes de los partidos de Oposición solicitaron en la sesión de ayer, precisamente, un plazo de cuarenta y ocho horas para hacer la referida consulta.

Hoy, a las cinco de la tarde se reunirán en el Salón de la Minoría de la Cámara de Representantes los miembros del comité ejecutivo nacional del Partido Revolucionario Cubano, (Auténtico), y los delegados del mismo a la Asamblea.

En dicho salón se continuarán celebrando las reuniones de los convencionales para cambiar impresiones.

Los delegados de los partidos Demócrata Republicano, A. B. C., y Acción Republicana también se reunirán en el día de hoy con los ejecutivos nacionales de los referidos partidos.

El cambio de impresiones de los «republicanos» tendrá lugar en el bufete del doctor Miguel Mariano Gómez, jefe máximo de la organización.

Las reuniones a que aludimos, que han sido promovidas por los líderes de dichos partidos en la Convención Constituyente, tiene por objeto obtener la autorización debida de los organismos máximos para votar el dictamen de la comisión especial, ya que como es natural no concuerda en algunos puntos con el programa de los mismos.

Hace la Comisión Electoral del Congreso la adaptación indispensable

Ayer tarde se reunió la Comisión Electoral del Congreso de la República, que se encuentra integrada por senadores y representantes, y conoció de la ponencia del representante Gustavo Gutiérrez en relación con la legislación para los comicios próximos.

Se hicieron a la ponencia las acotaciones pertinentes, teniendo en cuenta el dictamen de la comisión especial de la Convención Constituyente sobre las magistraturas, y se determinó volverse a reunir hoy. por la tarde, para considerar con detenimiento la ponencia tal y como ha quedado.

El doctor Gustavo Gutiérrez estima que hoy se dará término a la labor.

Se dedica atención preferente a los Artículos de más Urgencia

Continuó ayer la comisión especial de la Convención tratando de la ponencia del delegado Bravo Acosta sobre las modificaciones al reglamento por que se viene rigiendo, que es el mismo de la Asamblea de 1901

Dicha ponencia resulta, en puridad de verdad, un reglamento completamente nuevo.

Debido a ello, según nos informó ayer el delegado José Maceo, los comisionados están dedicando preferente atención a aquellos artículos cuya reforma es de carácter más urgente para el mejor desenvolvimiento de la Asamblea.

Los artículos referentes a las sesiones y su desenvolvimiento y a las comisiones de trabajo han sido debatidos en primer término.

Celebrará el Senado una próxima sesión para tratar de los créditos para la Convención

El Senado de la República. de acuerdo con las noticias que se nos facilitan, celebrará una sesión próximamente para discutir el proyecto de la Cámara de Representantes que concede un crédito de 300.000 pesos para la Convención Constituyente.

El citado proyecto ha sido incluído en la orden del día para las próximas sesiones ordinarias.

(Véase una amplia información de la sesión de ayer de la Convención en la página DOS)

MENSAJE de la gran escritora Dorothy Thompson «A los jóvenes extremistas».—(Véase página TRES)

La Cámara rendirá hoy un tributo al Presidente Laredo

La Cámara de Representantes ha sido convocada para celebrar esta tarde una sesión extraordinaria al objeto de considerar y aprobar un proyecto de Resolución Conjunta declarando Gobernante Preclaro y Ciudadano Eminente al Presidente de la República coronel Federico Laredo Bru.

Esta proposición está suscrita por el señor Marcelino Garriga.

El segundo asunto de la orden del día lo ocupa el proyecto del señor Fernández Mederos estableciendo un precio mínimo a cada ejemplar de periódicos editados en la Habana y demás poblaciones y ciudades del país.

La hora de la cita es la de las cinco.

AUXILIO SOCIAL. Véase la amplia información del acto celebrado anoche en el Casino Español, en la página primera de la Segunda Sección.

M.E.C.D. 2016

CONOCIO LA CONVENCION CONSTITUYENTE DEL DICTAMEN EMITIDO POR LA COMISION ESPECIAL SOBRE LAS MAGISTRATURAS DEL ESTADO QUE DEBERAN SER CUBIERTAS EN LAS PROXIMAS ELECCIONES GENERALES

LOS LIDERES DE VARIOS PARTIDOS SOLICITARON UN PLAZO PARA SOMETER DICHOS ACUERDOS A LOS ALTOS EJECUTIVOS DE SUS ORGANIZACIONES

La asamblea se volverá a reunir mañana, miércoles, a las diez de la mañana. Se espera que para dicha oportunidad esté terminado el dictamen sobre las modificaciones de carácter reglamentario. Proclamados los delegados Mario Robau y Félix García. Se produjo un animado debate ayer

LOS AUTENTICOS Y EL ABC PARTIDARIOS DEL SENADO CORPORATIVO. FUERON A LA SESION FERRARA Y M. STERLING. BLAS ROCA QUIERE MENOS SUELDO: 300 PESOS

Se dió lectura ayer en la sesión de la Convención Constituyente al dictamen de la comisión especial sobre las magistraturas del Estado que deben ser cubiertas en las próximas elecciones generales.

También se conocieron seis votos particulares, formulados por distintos miembros de la comisión, y tres explicaciones de votos, quedando todos esos documentos sobre la mesa.

Dicho acuerdo se adoptó para dar tiempo a los líderes de los distintos partidos políticos representados en la Asamblea para que sometan a la consideración de los comités ejecutivos de sus respectivos partidos los acuerdos de la comisión especial de referencia.

Se proclamó asimismo a los delegados Mario Robau y Félix García Rodríguez, de los partidos Demócrata Republicano y se determinó volver a celebrar sesión mañana, miércoles, a las diez de la mañana.

Todo el resto de la sesión, que fué harto complicada, se redujo a disquisiciones reglamentarias y a un pronunciamiento de Quintín George, que expresó sus escrúpulos acerca de si la Convención se encontraba constituída legalmente.

Se inicia la sesión

La sesión se abrió a las once de la mañana, con el doctor Grau San Martín en la presidencia y un quórum de sesenta y tres delegados.

El doctor Orestes Ferrara tomó asiento en el hemiciclo junto a los senadores José Manuel Casanova y Alfredo Hornedo, también delegados a la Convención, participando por primera vez de las reuniones de la citada asamblea.

También concurrió ayer a la sesión el doctor Carlos Márquez Sterling, que había excusado su ausencia de las dos últimas reuniones por motivos de salud.

Uno y otro llegaron de los primeros al salón de sesiones, saludando a los delegados que ya se encontraban allí.

Rápidamente se aprobó el acta de la sesión anterior y se dió lectura a la convocatoria, entrándose en la orden del día.

Proclamados Robau y García Rodríguez

Bravo Acosta, como presidente de la comisión de actas, informa que con los documentos del señor Francisco Rivero que dicha comisión tiene a la vista no ha podido dictaminar y que espera la remisión de otros; y pide que se conceda una prórroga a la comisión para emitir el dictamen correspondiente.

Y así se acuerda.

Inmediatamente después se proclaman como delegados a los señores Mario Robau y Félix García Rodríguez, que vienen a sustituir al general Mario G. Menocal y al doctor Miguel Mariano Gómez, ya que la comisión de actas declaró limpias las suyas y recomendó su proclamación.

Momentos después el propio Bravo Acosta y el doctor Miguel Suárez les fueron a invitar a pasar al hemiciclo.

Se pide sesión permanente y un receso

A continuación se dió cuenta de una comunicación de la comisión especial de la Convención Constituyente informando sobre la ponencia presentada por Bravo Acosta modificando el reglamento de la Asamblea y solicitando que la sesión se declarase permanente y se recesase al agotarse la orden del día, para reanudarla tan pronto como la comisión hubiese emitido dictamen sobre ese asunto.

Cuando se iba a dar lectura a la ponencia, José R. Andreu consignó que se debía esperar el dictamen y Quintín George llamó la atención sobre el artículo 68 del reglamento, que señala que en la sesión en que se presente un dictamen no se puede entrar en su discusión, a menos que lo haya acordado así previamente la Convención.

Marinello indica que la proposición tiene por objeto no celebrar sesiones plenarias innecesariamente; Martínez Sáenz se adhiere a la proposición de George, señalando que se acuerde previamente pero dentro de la misma sesión y George consigna que él pide precisamente lo contrario, pues interpreta el reglamento en el sentido de que el acuerdo debe ser adoptado en una sesión anterior, y se opone a la declaración de sesión permanente.

Bravo Acosta quiere plantear una cuestión de orden: George clama por que se resuelva la que tiene planteada primero, de acuerdo con el reglamento; Prío Socarrás emerge de su escaño y significa que, como lo que pretende la Asamblea es viabilizar el trabajo, propone que se prorrogue por tres días más el plazo de suspensión de los artículos 20, 42 y 58 del reglamento, que fué aprobada por una moción suya en la sesión anterior; George pretende que la suspensión se extienda a los artículos 68 y 69; Miguel Suárez sugiere que se acuerde la alteración de la orden del día, para que se pueda pasar a conocer del dictamen de la comisión especial sobre las magistraturas y Blas Roca entiende que se está perdiendo el tiempo, que la ponencia reglamentaria puede quedar sobre la mesa y convocarse para una nueva sesión cuando se tenga por conveniente, pues el continuar suspendiendo artículos del reglamento para poder trabajar llevaría prácticamente a suprimirlo.

El presidente Grau San Martín puso fin a las disquisiciones sometiendo a votación la proposición de Miguel Suárez, que estimó más radical y se suspendió el debate y alteró la orden del día.

Quintín George expresa sus escrúpulos

De seguida el delegado Quintín George hizo uso de la palabra para expresar los escrúpulos que le asaltaban y que consideró que eran de elemental atención, agregando que no los había exteriorizado en las sesiones anteriores por qué no había estimado oportuno plantear cuestiones de esa naturaleza en dichas oportunidades.

Entendió que se estaba faltando al reglamento, a la Ley Electoral y a la Constitución vigente.

La Convención debió reunirse —dijo— en el hemiciclo de la Cámara de Representantes y es elemental que si no concurren las circunstancias de lugar, fecha y hora no se puede tener por constituída legalmente.

Consignó asimismo que de acuerdo con el artículo 115 de la Ley Constitucional, tal y como se encontraba redactado con anterioridad, la Asamblea debía funcionar con entera independencia del Congreso y que el reglamento de la Cámara de Representantes señala que sólo los representantes tendrán entrada en el hemiciclo y que se deben celebrar tres sesiones ordinarias por semana, por la tarde.

Y además —manifestó— de acuerdo con el artículo 115, tal y como ha quedado modificado, es la propia Convención Constituyente la que tiene la obligación de funcionar con entera independencia del Congreso.

Fué entonces cuando Pelayo Cuervo lo interrumpió, agitando los brazos para decir:

—¡La independencia no está en el local, sino en las decisiones de la Convención!

Y Quintín George ripostó declarando que se alegraría de no tener la razón, pero que sometía a la consideración de la Asamblea sus escrúpulos, pues el artículo 126 del reglamento de la Cámara establecía que la policía, los ujieres y los empleados todos del edificio estaban bajo las órdenes directas del Presidente de la Cámara.

Se produjo después una nueva interrupción de Pelayo Cuervo, que aprovechó George para consignar que el citado delegado repetía sus propias palabras y preguntarle si la Asamblea estaba constituída legalmente.

Replicó Pelayo Cuervo agitándose en su escaño que la cuestión era intrascedente, que se estaba perdiendo el tiempo y que la Convención estaba constituída, pidiendo que, en todo caso, se adoptase un acuerdo en ese sentido; y Quintín George hizo resaltar que al pedir que se tomase un acuerdo era que se entendía que no estaba constituída legalmente y que quedaría constancia en el Diario de Sesiones de que el asunto había llenado su atención.

Martínez Sáenz reproduce su proposición anterior y el presidente Grau San Martín le aclara que ya ha sido votada la modificación de la orden del día; George interesa de la presidencia que resuelva la cuestión que planteó y Miguel Suárez interviere para rogar que no se siga discutiendo sobre esos puntos, en aras de los acuerdos adoptados ya por la Convención y teniendo en cuenta que el hemiciclo de la antigua Cámara no se encuentra adaptado.

Y George accede al ruego que se le formula, indicando que había planteado la cuestión porque se iba a comenzar a tratar de las bases de la Constitución.

El dictamen de la comisión especial sobre las magistraturas

A continuación se leyó el dictamen de la comisión especial de la Asamblea Constituyente en relación con las magistraturas del Estado, en uno de cuyos apartados se indica que el Presidente de la Convención promulgará el acuerdo dándole lectura en sesión pública y la mesa remitirá certificación literal del mismo al Tribunal Superior Electoral para su debido cumplimiento.

Todos los extremos fundamentales del dictamen los hemos ido dando a conocer según los ha ido aprobando la comisión especial, pero dado el extraordinario interés que ha despertado el documento, lo reproduciremos textualmente a continuación:

PROYECTO DE ACUERDO

La Convención, en el ejercicio del poder constituyente del pueblo, deseosa de facilitar la renovación constitucional de los poderes públicos en las elecciones nacionales que habrán de celebrarse este año, y de que las mismas se efectúen conforme a lo que disponga la nueva Constitución de la República, acuerda:

Primero

Las magistraturas del Estado, la Provincia y el Municipio se organizan en la Constitución de la manera siguiente:

I.—El Estado ejercerá sus funciones por medio de los poderes Legislativo, Ejecutivo y Judicial y los organismos reconocidos en la Constitución, o los que, conforme a ella, se establezcan por las leyes.

Las provincias y los municipios, además de ejercer sus funciones propias, cooperarán a la realización de los fines del Estado.

II.—La potestad legislativa se ejercerá por dos cuerpos electivos denominados «Senado» y «Cámara de Diputados» que, juntos, formarán el Congreso.

El Senado se compondrá de seis senadores, cuatro por la mayoría y dos por la minoría, por provincias, elegidos en cada una para un período de cuatro años, por sufragio del pueblo, secreto, en un solo día.

Cada senador tendrá un suplente propuesto por el mismo partido elegido en la propia elección.

Cada partido por sí o los partidos coligados, designarán y harán figurar en el respectivo certificado de propuesta de candidatos en las elecciones correspondientes, los nombres de los cuatro ciudadanos que hubiesen nominado para esos cargos como propietarios y sus respectivos suplentes, numerados ordinalmente.

El partido que por sí, o los partidos coligados, cuando la ley autorice la formación de coaliciones, hubiese alcanzado mayor número de votos en la elección, obtendrá la proclamación de los cuatro senadores y suplentes que figuren en su candidatura o candidaturas, correspondientes a la mayoría. El partido que por sí, o los partidos coligados, en su caso, que hubiese alcanzado el segundo lugar en cuanto al número de votos en la elección, obtendrá la proclamación de los dos senadores propietarios y suplentes correspondientes a la minoría que figuren en su candidatura o candidaturas con los números uno y dos.

III.—Para ser senador se requiere:
1) Ser cubano por nacimiento.
2) Haber cumplido 30 años de edad.
3) Hallarse en el pleno goce de los derechos civiles y políticos.

IV.—La Cámara de Diputados se compondrá de un diputado por cada treinta y cinco mil habitantes o fracción mayor de diecisiete mil quinientos. Los diputados serán elegidos por provincia, por un período de cuatro años, por sufragio directo y secreto, en la forma que prescribe la ley. La ley determinará la base numérica de proporcionalidad en cada provincia, de acuerdo con el censo nacional oficial de población.

V.—Para ser diputado se requiere:
1) Ser cubano por nacimiento o por naturalización, y, en este último caso, con diez años de residencia en la República, contados desde la fecha de la naturalización.
2) Haber cumplido 21 años de edad.
3) Hallarse en el pleno goce de los derechos civiles y políticos.

VI.—El presidente de la República será el jefe del Estado y representará a la Nación.

Será elegido por sufragio del pueblo, secreto, en un solo día, para un período de cuatro años, conforme al procedimiento que establezca la ley.

El cómputo de la votación se hará por provincias. Al candidato que mayor número de sufragios obtenga en cada una de ellas, se le contará un número de votos provinciales igual al total de senadores y representantes que conforme a la ley corresponda elegir al electorado de dicha provincia, y se considerará electo el que mayor número de votos provinciales acumule en la República.

VII.—Para ser presidente de la República se requiere:
1) Ser cubano por nacimiento o naturalización y, en este último caso, haber servido con las armas a Cuba en sus guerras de Independencia, diez años por lo menos.
2) Haber cumplido 35 años de edad.
3) Hallarse en el pleno goce de los derechos civiles y políticos.
4) No haber pertenecido al servicio activo de las Fuerzas Armadas de la República durante el año inmediato anterior a la fecha de su designación como candidato presidencial.

Segunda: No obstante lo dispuesto con respecto al número de diputados a elegir en la primera elección nacional que se celebre se elegirá un diputado por cada veinticinco mil habitantes o fracción mayor de doce mil quinientos, por un período de cuatro años.

Tercera: El precepto que, para ser Presidente y Vicepresidente de la República, establece el requisito de no haber pertenecido en servicio activo a las Fuerzas Armadas de la República en el período de un año inmediatamente anterior a la fecha de su designación como candidato presidencial o vicepresidencial, no regirá en las primeras elecciones nacionales.

Cuarta: Si el 20 de mayo de 1940 no hubiese sido proclamado el nuevo Presidente de la República, el ciudadano que desempeñe ese día la Presidencia de la República, ejercerá sus funciones hasta que el Presidente electo sea proclamado y tome posesión de su cargo.

Quinta: Para la próxima elección se elegirá el número de concejales que determina la actual ley orgánica de los municipios. Su forma, procedimiento de elección, requisitos de elegibilidad y término de sus mandatos serán los establecidos en la citada ley.

Segundo

El presidente de la Convención Constituyente promulgará este acuerdo dándole lectura en sesión pública y la Mesa de la Convención remitirá inmediatamente certificación literal del mismo al Tribunal Superior Electoral para su debido cumplimiento.

Acuerdo adicional

Respecto a la forma de renovación de la Cámara de Diputados, la Comisión remite el problema a la Convención Constituyente para que resuelva oportunamente.

Salón de sesiones de la Comisión Especial, edificio del Capitolio Nacional, a los dieciocho días del mes de febrero de mil novecientos cuarenta.

Delegados: Joaquín Martínez Sáenz, presidente; Emilio Núñez Portuondo, secretario; y José Manuel Casanova, Ramón Zaydín, Francisco Ichaso, José Manuel Cortina, Fernando del Busto, José Maceo, Antonio Martínez Fraga, Juan Marinello, Miguel A. Suárez Fernández Pelayo Cuervo, Antonio Bravo Acosta y Carlos Prío Socarrás, vocales.

Se llevará el dictamen a los comités ejecutivos de los partidos

Inmediatamente después el doctor Pelayo Cuervo solicitó que se declarase la sesión permanente y se recesase por un término de 48 horas pues era un acuerdo de los líderes de los distintos partidos políticos someter el dictamen a la consideración de los comités ejecutivos de los mismos.

Pidió asimismo que no se siguiese avante en la sesión hasta que no recayese acuerdo sobre ese punto; pero el doctor Emilio Núñez Portuondo le aclaró que, cuando se diese lectura a los votos particulares formulados en el seno de la comisión especial y que acompañaban al dictamen, era la oportunidad procesal para plantear la cuestión.

Un voto particular a favor de los consejeros

Los delegados señores Bravo Acosta, Maceo, Núñez Portuondo, Martínez Fraga y Busto formularon un voto particular a favor del mantenimiento de los consejeros provinciales, en la misma forma que estableció la Constitución de 1901, por entender que no son inútiles ni costosos, sino que los que han ocupado dichos cargos han mirado más a sus intereses personales que al bienestar de las provincias.

En dicho voto llaman la atención sobre la necesidad de proveer a esos organismos de los ingresos necesarios, de una mayor autonomía y de un aporte por el Estado de una participación en los ingresos de la nación en relación con el propio aporte de cada provincia.

Se especifica asimismo que el número de consejeros no será menor de siete ni mayor de once, y que el Consejo Provincial es el organismo de orientaciones y coordinación de los intereses municipales para la prestación de servicios fundamentales a la comunidad, como administración, sanidad, educación, obras públicas y asistencia social.

De 14 a 6 concejales propone el ABC

Los delegados Joaquín Martínez Sáenz y Francisco Ichaso, del ABC formularon otro voto particular, propugnando que se elijan 14 concejales en los municipios de primera clase, que son aquellos que tienen más de 100.000 habitantes; 10 en los municipios de segunda, o sea aquellos que tienen más de 25,000 y menos de 100,000; y 6 en los de tercera, que son los que tienen menos de 25,000.

Acción Republicana propone la creación del Consejo Escolar

El doctor Ramón Zaydín formuló, a nombre de Acción Republicana, un voto particular a favor de la creación de un «consejo escolar» en cada municipio, al que se adhirió el señor Fernando del Busto, por los delegados del Partido Unión Nacionalista.

Obedeció dicho voto particular, según se consigna, a la inconformidad de la mayoría de los miembros de la comisión especial con que se incluyesen, entre las magistraturas de carácter electoral que se cubrirán en los próximos comicios, los cargos de miembros de las Juntas de Educación.

El Consejo Escolar que propone tendría por objeto cuidar de la higiene, la disciplina y la moralidad en las escuelas públicas de su distrito, estimularía la concurrencia de los niños a las aulas, proporcionando los medios a los que los necesitan; promovería la fundación de escuelas nocturnas, cooperativas de educación, bibliotecas populares etc., y realizaría otras funciones de vigilancia e inspección de la enseñanza pública, contribuyendo a la democratización de la educación popular según se expresa en el voto de referencia.

Cada consejo tendría no menos de cinco miembros, elegidos por sufragio directo y por un período de cuatro años, y el cargo será gratuito y honorífico.

Entre las condiciones que se exigen para ser consejero escolar figuran: ser cubano por nacimiento, tener 21 años de edad, carecer de antecedentes penales, y ser doctor en Filosofía o Educación, graduado de la Universidad de la Habana, o de la de Artes y Oficios, de Comercio, Industria o Agrícola, o maestro de instrucción primaria; pero cuando se demostrase la inexistencia de ciudadanos con las condiciones enumeradas, en un distrito, los partidos podrán postular como candidatos a padres de familia de reconocida moralidad y que tengan instrucción.

También propone el doctor Zaydín que en los próximos comicios se elijan 9 consejeros de educación en los municipios mayores de 100,000 habitantes, 7 en los menores de 100.000 y mayores de 25,000, y 5 en los menores de esta cifra, y que cada consejero tenga un suplente.

El doctor Juan Marinello, delegado de Unión Revolucionaria Comunista, se mostró de acuerdo en otro voto particular, con lo sustancial de la proposición del doctor Zaydín.

Consignó, sin embargo, que las actuales Juntas de Educación no significan la cristalización de las más recientes experiencias pedagógicas ni el adecuado aseguramiento de la vigilancia que se intenta, y que en el momento en que se aborde la reforma educacional, apoyaría la idea, pero pidiendo que se organice mediante el más moderno y eficaz sistema.

Un voto particular a favor de que sean ocho los senadores por provincia

Los delegados Emilio Núñez Portuondo, José Manuel Cortina, Juan Marinello y Fernando del Busto, formularon otro voto particular, manifestándose a favor de que los senadores sean ocho por provincia, cinco por la mayoría y tres por la minoría, por entender que cuando se crearon cuatro senadurías por provincia, la Isla sólo tenía un millón y medio de habitantes y hoy en día tiene más del doble.

Un pronunciamiento a favor de los suplentes

Otro voto particular formularon los delegados Fernando del Busto, Emilio Núñez Portuondo y José Manuel Cortina, por entender que no es justo ni jurídico que el resto de los representantes tengan suplente y se limite ese derecho a los representantes del actual Congreso que resultaren electos en las elecciones que se han de celebrar en el presente año, por haberse impedido en una de las disposiciones transitorias esas suplencias.

Tres explicaciones de voto

Los delegados Carlos Prío Socarrás y Miguel Suárez Fernández explicaron, a nombre del Partido Revolucionario Cubano, Auténtico, su voto favorable al dictamen, señalando que aunque partidarios del sistema bicameral, entienden que el Senado debía estar integrado por representantes de las diversas ramas de la producción y de las actividades técnicas.

También aclara que no pudo obtener el número de votos necesarios para su fórmula de «gobierno por comisión», y que de acuerdo con otros partidos de la Oposición propugna que, al menos, se realice una disminución efectiva en el número de los concejales.

Los delegados Joaquín Martínez Sáenz y Francisco Ichaso, del ABC también explicaron su voto favorable al dictamen.

Entiende también el ABC, que el Senado, para estar justificado, debe representar por su origen y por las personas que lo integran, un cuerpo de interés diferente, pronunciándose asimismo por un cuerpo integrado por representantes de las diversas ramas de la producción y de las demás funciones sociales organizadas, agrupadas en colegios electorales, y que el período de los senadores debe ser de seis años.

También se aclaró que el ABC propugna un diputado por cada 50,000 habitantes y que la elección de éstos sea por circunscripciones uninominales, equivalentes a municipios, para que no se dé el caso de que mientras algunos carecen de representación otros la tienen múltiple.

Se pronuncia asimismo dicha organización por períodos presidenciales de seis años y entiende que la provincia no debe subsistir como unidad política, por estimar que no tiene existencia real desde un punto de vista económico, social o político.

Finalmente señala que al no haber podido obtener el número de votos suficientes para llevar a vías de realidad el «gobierno por comisión», propugna la disminución efectiva del número de concejales.

Y el delegado Juan Marinello, a nombre del Partido Unión Revolucionaria-Comunista, aclaró que manteniendo su partido, en cuanto al régimen municipal, la necesidad de realizar una integral reforma en ese punto, garantizadora de la más amplia autonomía y eficacia locales, vota sin embargo con la mayoría de la comisión especial en atención a la necesidad general en que se está de decidir las magistraturas de todo orden, para que se haga avanzar el proceso hacia las elecciones generales.

Finaliza la sesión

Al terminarse la lectura de todos esos documentos, el doctor Núñez Portuondo propuso que quedasen sobre la mesa y se recesase hasta mañana, miércoles, a las diez de la mañana.

La primera parte de su proposición fué inmediatamente aprobada consignándose que se repartirían copias de todos los mismos entre los delegados, pero respecto de la segunda, Blas Roca estimó que el receso debía ser solamente hasta mañana, pues se estaba restando tiempo a la discusión de los problemas.

También exteriorizó su criterio, que es también el del partido a que pertenece: Unión Revolucionaria-Comunista, de que los delegados no deben percibir más de 300 pesos mensuales, por los noventa días de duración que tiene señalada la Convención, y no tres mil pesos en total, como se les fija en el proyecto aprobado por la Cámara.

El doctor Martínez Sáenz le hizo saber que el plazo de 48 horas que habían solicitado era para tener tiempo de consultar a los comités ejecutivos de los partidos y ser autorizados para votar, apartándose de los programas; y Blas Roca informó que su partido ya había adoptado un acuerdo en ese sentido y que la legislación electoral no exigía esa autorización.

Fué entonces cuando el doctor Martínez Sáenz declaró enfáticamente en el hemiciclo que el concepto de la propia responsabilidad les obligaba a proceder en esa forma; que ellos no podían hacer lo que les indicaba Blas Roca y que los representantes de Unión Revolucionaria-Comunista harían asimismo muchas cosas en la Asamblea que ellos no podían hacer.

Pelayo Cuervo insistió en el mantenimiento del citado plazo de 48 horas y Marinello expuso que se había acumulado un excesivo trabajo sobre un pequeño grupo de convencionales y que los resultados se estaban palpando.

Martínez Sáenz, conviniendo con el criterio de Quintín George, para que no se entrara de nuevo en el terreno de las interpretaciones reglamentarias, accedió a que se suspendiera la sesión y se convocase a otra para mañana, miércoles, a las diez de la mañana; y Miguel Suárez modificó su proposición en el sentido de que se pudiera adicionar a la orden del día cualquier otro asunto.

Y así se aprobó, levantándose la reunión.

Lo bello del vivir!!

Alegría en el alma y salud en el cuerpo: ¡he ahí la síntesis y compendio del lado bello de la vida!. Asumiendo que Ud. posée lo primero, si resiente de lo segundo y ello se debe a pertinaces dolencias del

ESTOMAGO,
afecciones concomitantes al
hígado y VESICULA,
úlcera gástrica o duodenal, COLITIS — Intestinos

no se angustie demasiado: para todo hay remedio. Los médicos aumentan día a día el caudal de sus conocimientos científicos, y día a día ganan batallas contra la Enfermedad, prescribiendo el remedio mejor, entre los cuales, contra aquellas dolencias, el primero y más útil es **el notable, el prodigioso**

BISMÁGEN.

AVISO: Cuanto más famoso es un producto, **más imitadores tiene.** Y aunque el público inteligente sabe que jamás imitación alguna ha sido buena, conviene recordarlo. **¡Cuidado! Exíjase el incomparable, el famosísimo Bismágen.**

Dolor de Estómago, Digestiones lentas o dolorosas, Empacho gástrico, Acidez, Eructos agrios, Espasmos, Cólicos, Dolor de vientre y espalda, Ardentía, Vómitos de líquido o de sangre, Gases, Dilatación, Mala respiración, Mal aliento, Pesantez, Fermentaciones intestinales, Diarrea o estreñimiento, Inapetencia, Desnutrición; **¿padece usted enfermedad gastro-intestinal manifestada en alguno de esos síntomas?**

Esos males terminan donde Bismágen empieza. Ensaye con un frasco del **maravilloso patente** Bismágen y

bendecirá la hora en que decidió tomarlo.

COMISIONADOS PARA INTEGRAR LA LIGA DE OPOSICIONISTAS

Los cuatro partidos de oposición se disponen a hacer la designación de los miembros que han de integrar una comisión de contacto entre esos partidos, al objeto de estudiar la posible formación de una liga o coalición de esos partidos con mira a las próximas elecciones.

Del Partido Demócrata Republicano existen informes en el sentido de que será presidida la comisión por el señor Daniel Compte. Se mencionan para integrarla también los doctores Pelayo Cuervo y José R. Andreu.

Por Acción Republicana, cuyos delegados no estaban designados anoche, se considera que irán a la Comisión: Ramón Zaydín, Carlos Peláez y José M. Gutiérrez.

Han quedado designados ya por el Revolucionario Cubano Auténtico los señores G. Martínez Márquez, Miguel Fernández y Carlos Cruz. El ABC nombró a los señores Emeterio Santovenia, Luis del Valle y Pastor González.

La tarea a realizar por estos comisionados es harto delicada, estudiar la integración de la Coalición de los partidos oposicionistas, conciliando los intereses de las cuatro organizaciones y el acoplamiento de postulaciones, entre los numerosos aspirantes.

TERMINARAN EN ESTA SEMANA LAS APELACIONES CONTRA CANDIDATURAS EN EL SUPERIOR ELECTORAL

Ayer el Tribunal Superior Electoral dictó numerosos fallos en las apelaciones establecidas sobre reclamaciones contra los certificados de candidaturas de diversos partidos en provincias y municipios, y para hoy y mañana tiene señaladas las vistas de innumerables apelaciones más, por lo que puede anticiparse que en lo que resta de la semana actual liquidará las mismas.

He aquí los fallos dictados en cuanto a la declaratoria de nulidad de certificados de candidaturas, ya que muchas reclamaciones fueron desestimadas:

Del Partido Agrario Nacional, en Remedios; del Comunista en Consolación del Norte; del Liberal, en Guane; del Nacionalista, en Consolación del Sur; de mismo partido, en Remates; Conjunto Nacional Democrático, en Quemados de Güines; Realista, en La Esperanza; Conjuntista, en Fomento; Nacionalista, de Remedios.

Del Conjunto Nacional Democrático y Nacionalista, de San Antonio de los Vueltas; Conjuntista, de Ranchuelo; Comunista de Sancti Spíritus; del propio Partido, en Zulueta; Realista, de Vueltas; Comunista, en Quemados de Güines; Realista, de Fomento, y Comunista, de Santa Clara.

También fué declarada la nulidad del certificado de candidatura de Unión Revolucionaria Comunista, de Santa Clara, en la nacional, certificado que fué impugnado por el doctor Ramón Masvidal, presidente del Ejecutivo del ABC en esa región; y los del Popular Cubano de Santa Clara, tanto provincial como municipal.

MIAMI MILITARY ACADEMY
MIAMI, FLORIDA
«LA MEJOR ESCUELA PARA MUCHACHOS EN EL SUR»
ANUNCIA

La llegada a la Habana de Miss Adele Conroy, quien tendrá a su cargo la matrícula para el curso que se inicia en Marzo 11, para el curso de Verano y Otoño.

Prestamos especial atención a estudiantes atrasados.

Miss Conroy estará en los siguientes Hoteles en las fechas que se citan a continuación:

Habana: Hotel Inglaterra, Feb. 20 a Marzo 1o. Pinar del Río: Hotel Ricardo, Feb. 22. Habana: Hotel Inglaterra, Febrero 24. Matanzas: Hotel Gran París, Feb. 25. Santa Clara: Hotel Central, Feb. 27.

Regresa a Miami en el vapor «Evangeline» el Viernes, Marzo primero. Si su hijo está atrasado en sus estudios, consulte a Miss Conroy. Edad: de 6 a 16 años.

MITIN DE LA OPOSICION EN EL PARQUE CENTRAL

Los Delegados a la Asamblea Constituyente, electos por las Partidos ABC, Demócrata Republicano, Acción Republicana y Revolucionario Cubano (Auténtico), asistirán el sábado próximo al mitin que organizan en el Parque Central los Veteranos del Autenticismo.

Los Convencionales oposicionistas de 1940, presidirán esta fiesta política desde la tribuna que a ese efecto se levantará en el centro del parque.

Los oradores designados para dirigirse a la concurrencia, son los señores Manuel Bisbé, Sandalio Junco, Aurelio Nogueira, Luis Le Riverand y Conchita Castanedo de López.

LOS REPUBLICANOS DE MATANZAS

Los «republicanos del municipio de Matanzas no aceptan ningún arreglo ni pacto que no sea a base de la alcaldía para ellos.

Elementos de significación del Partido Acción Republicana en la ciudad de Matanzas nos impusieron ayer de ello.

Señalan dichos líderes que se tienen muy bien ganada esa posición, por su organización en la localidad.

Los republicanos llevan como candidato a la alcaldía a la señora Ana Coralia Porro, esposa del senador Ricardo Campanería.

CITACION A LOS VETERANOS AUTENTICOS

Conchita Castanedo de López, Presidente de la Asociación de los Veteranos del Autenticismo, cita a los miembros de dicha agrupación, para la reunión que celebrarán esta noche en el Liceo Auténtico, con objeto de ultimar los detalles relacionados con el acto que organizan para el 24 de febrero.

a MEXICO

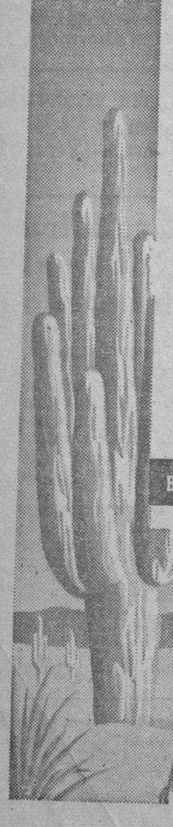

El paisaje multicolor de las cumbres, los lagos y los valles... el país donde se dan silvestres las orquídeas... lo esperan a Vd. con los brazos abiertos. México es este año uno de los lugares favoritos de turismo.

Pasee por el lago de Xochimilco, "La Venecia de América", recorra lugares que fueron escenarios de grandes batallas, embriáguese con el romance y la tradición que palpitan en cada rincón del hermoso país hermano.

Esta compañía ha puesto al servicio del viajero los lujosos y rápidos buques "México", "Monterey" y "Siboney" con salidas semanales a Progreso y Veracruz a precios muy ventajosos.

Para más informes diríjase a:

CUBA MAIL LINE

Bajos del Centro Asturiano - Teléfonos M-7776 - A-6154

En viaje de negocios se encuentran en nuestra capital los señores H. Peirce Brawner, Gerente General de Tráfico de las líneas GRAYHOUND; Peter B. Cohen, Representante Viajero de dicha Empresa, e Ivan C. Bettiker, Director de Publicidad.

La GRAYHOUND ha inaugurado un nuevo servicio con treinta super-coches que cubrirán la ruta de Miami a ciudades del Norte de los Estados Unidos, los que han recibido la más entusiasta acogida por parte del público que viaja.

M.E.C.D. 2016

ADHESIONES DE TODA LA NACION AL ACTO PRO-PATRIA Y REAFIRMACION CATOLICA DEL PROXIMO DIA 24

FAVORABLE A CUBA EL BALANCE COMERCIAL DE IMPORTACIONES Y EXPORTACIONES EN 1939

EN ESTE MES SERA RESUELTO EL DESTINO DE LA MONEDA DE EE. UU. QUE SE HA ACUMULADO

Afirman funcionarios de Hacienda que es preciso prestar atención a ese numerario, pues el Gobierno lo necesita para fines de mes. Piden se liquiden las cuentas de un banco

La Dirección General de Estadísticas está terminando los trabajos relacionados con el movimiento comercial de Cuba en el año 1939. Por los datos oficiales ya conocidos se sabe que nuestra balanza es favorable para la situación económica del país, mejorando las exportaciones, aun cuando han disminuido algo las importaciones:

Las importaciones efectuadas en 1939, ascendieron a $105,861,814.10; en 1938, ascendió a $106,007,325.00.

Exportaciones, en 1939, $147,676,258; en 1938, 142,677,762; favorable, en el año 1939, $4,998,296.

Comienzan a cobrar

Los pensionados veteranos, cuyos expedientes se encontraban aprobados para ser incluídos en los pagos del año 1940, con el aporte de aumento que ha hecho el Estado, han comenzado a cobrar sus pensiones desde este mes, correspondiendo ayer a los pensionados de la provincia de la Habana.

Cobra el Congreso

Por la Dirección General de Contabilidad se cursaron ayer las órdenes de adelanto correspondiente al Congreso, para el pago del mes de febrero; la orden de adelanto fué por la suma de $253,000.

El problema del canje de la moneda

Los funcionarios que prestan servicios en el Fondo de Estabilización de la moneda, estiman, según impresiones recogidas ayer en la Secretaría de Hacienda, que tanto el Presidente de la República, como el Ministro de las Finanzas, han de resolver en breve cómo se deben distribuir o vender los $500,000 en moneda americana que existen en dicho fondo.

Dichos funcionarios dicen que la moneda cubana se hace necesaria para cumplir las obligaciones del Estado el día 29 del corriente.

Piden liquidación de cuentas

Varios comerciantes establecidos en la ciudad de Sancti Spíritus, se han dirigido en un escrito al Secretario de Hacienda, interesando que por el departamento correspondiente, se les liquiden las cuentas aún pendientes del ex Banco Español de la Isla de Cuba.

Dichos escritos han pasado al Negociado de Bancos, para que informe y con vista al mismo, proceder a contestar a los interesados.

Con una reunión conjunta de los Clubs de Leones de La Habana y Marianao se intensificará una campaña patriótica

Intensa labor en pro de la Glorificación de la Bandera Nacional. En el concurso internacional para inscribir nuevos socios, quedó en primer lugar el de La Habana

La circular que entre sus miembros distribuye semanalmente el Club de Leones de La Habana, viene esta vez exhornada con la Bandera Nacional en colores. Esa circular ha sido enviada a todos y cada uno de los miembros de los demás Clubs de Leones de la República y a los Clubs Rotarios y demás instituciones cívicas, patrióticas, culturales, científicas, etc.

Glorificación de la Bandera Nacional

En ella se incluye el acuerdo adoptado de glorificar la enseña patria, que reza así:

CONSIDERANDO:—Que Cuba está en vísperas de la reconstrucción de su vida republicana y la liquidación de un período de gran inestabilidad, nuestros corazones generosos deben conducirnos:

«A olvidar odios y rencores originados durante pasadas luchas;

«A guiarnos por las sendas espirituales de un amor constructivo;

«A afianzar nuestro porvenir en las virtudes cívicas de un glorioso pasado;

«A ostentar y estimular la ostentación de la bandera nacional con todo el orgullo de que ella es merecedora, en las fechas patrióticas de la nación, como símbolo del amor del ciudadano a las tradiciones patrias, y su fe inquebrantable en el porvenir;

SE ACUERDA:—Que los miembros del Club de Leones de la Habana se comprometan a hacer honor a la bandera nacional adornando sus respectivos hogares con la bandera en las fechas patrióticas; que cada León haga lo posible para que todos sus amigos lo imiten;

«Que el Club de Leones de la Habana invite a los demás Clubs de Leones de la República por mediación del Gobernador del Distrito para que colaboren con nosotros en nuestro empeño patriótico;

«Que el Club de Leones de la Habana, invite asimismo por mediación del León Gobernador a todos los miembros de asociaciones cívicas, sociales y culturales y al pueblo en general a que se honren ostentando públicamente la bandera nacional en sus respectivos hogares en todas las fechas patrióticas, empezando con la efemérides del próximo 24 de febrero, iniciando una nueva era de amor a las instituciones patrias, como fundamento de su determinación de consolidar la República sobre las bases sólidas del AMOR, la JUSTICIA y la LIBERTAD.

Conmemoración del «Grito de Baire»

Con objeto de conmemorar la efeméride del Grito de Baire y también para tratar sobre la propaganda activa que realiza el leonismo para que nuestra bandera sea glorificada y amada por cuantos residen en esta República, se llevará a efecto esta noche, a las 9 en los Salones del Club Náutico de Marianao, conjuntamente las sesiones de los Clubs de Leones de la Habana y de Marianao, al mismo tiempo que comen sus integrantes.

A ese efecto serán invitados de honor los Presidentes del Vedado Tennis Yacht Club, Jaimanitas Yacht Club y otras entidades más, así como el Presidente del Club Rotario de Marianao, con el fin de recabar de ellos la mayor propaganda entres sus asociados para llevar a feliz éxito la patriótica iniciativa.

Harán uso de la palabra en ese acto el doctor Rafael Estenger, literato y poeta, y el doctor César Salaya, Profesor de la Universidad Nacional. La orquesta del Profesor Vicente Lanz ofrecerá selecciones musicales.

El Club de La Habana en Primer lugar

Nos comunica del doctor Antonio Martínez Morales, Secretario del leonismo habanero, que la oficina Internacional de Clubs de Leones ha notificado oficialmente que el de la Habana, ha quedado en Primer Lugar entre los diez clubs mayores del mundo de esa organización, en la celebración de la «Semana Melvin Jones», que a solicitud de éste, fundador del leonismo sólo aceptó como homenaje que se verificase un concurso de inscripciones de nuevos socios.

Quedaron constituídos los Clubs de Caibarién y Nuevitas

El «león» Galloway ha regresado del interior de la República después de haber dejado constituídos los Clubs de Leones de Nuevitas y Caibarién, integrados ambos por los elementos más valiosos de las respectivas comunidades. Esto significa que crece en Cuba el entusiasmo por las actividades cívicas y constructivas, forma de «patriotismo de la paz» que engrandece y mejora a los pueblos.

SE ENCUENTRA YA EN SANTO DOMINGO EL DOCTOR RAFAEL ESTRELLA UREÑA

Por noticias recibidas de la hermana República dominicana, sabemos del regreso a su patria del ilustre doctor Rafael Estrella Ureña, quien durante largo tiempo tuvo su residencia entre nosotros, con motivo de su exilio, lo que fué motivo para que creara muchos afectos y amigos que reconocieron la caballerosidad e hidalguía de este patriota dominicano.

El doctor Rafael Estrella Ureña se encuentra de nuevo en Santiago de los Caballeros, donde tiene su hogar y acaba de abrir su bufete de abogado.

El DIARIO DE LA MARINA, en cuyas columnas apareció más de una vez la firma del Dr. Estrella Ureña, en brillantes trabajos periodísticos se complace en enviarle por este medio su más sincera felicitación, así como un saludo afectuoso correspondiendo al que amablemente dirigió a nuestro director.

BERLITZ
ACADEMIA DE IDIOMAS
Lecciones individuales y a domicilio. Clases colectivas de cuatro a seis personas.
O'Reilly, 409. Teléfono A-8723.

PROXIMO A SOLUCIONARSE EL PROBLEMA DE LA IMPORTACION DE AUTOMOVILES

UNA NUEVA COMPAÑIA LATINO-AMERICANA REALIZARA LOS EMBARQUES DE UN GRUPO DESTACADO DE DISTRIBUIDORES DE AUTOMOVILES

DENTRO de pocos días llegará a la Habana el representante de una nueva Compañía Naviera Latino-Americana para finalizar el contrato con los representantes de las Compañías distribuidoras de automóviles Lawrence B. Ross Corporation, Ortega y Fernández, J. Ulloa y Cía., Metropolitan Auto Co., y Motores, S.A.

El contrato que realizarán estas importantes firmas con la nueva Compañía Naviera, ha sido motivado por el alza de precios en sus tarifas de las Compañías que actualmente hacían dichos embarques, las que se han reunido bajo la Organización «Havana Steamship Conference» estableciendo, de mutuo acuerdo, una tarifa única notablemente aumentada.

Los señores A. Barletta, Julio de Cárdenas, F. Ulloa, J. A. Ortega y W. Hartmann, en representación de las Compañías antes citadas, importadores de los automóviles General Motors, Dodge, Packard, Studebaker y Chrysler, han efectuado varias reuniones sobre este importante asunto de la importación; ya que de aceptarse las tarifas fijadas por la «Havana Steamship Conference», se hubieran visto precisados a aumentar el precio de venta de los automóviles, con el consecuente perjuicio para los compradores.

La medida tomada por los importadores antes mencionados, dejará definitivamente resuelto el problema, pudiendo continuar el negocio de venta de automóviles en Cuba, sin aumento de precio y desarrollándose normalmente el negocio, con los naturales beneficios para nuestra Aduana que, al normalizarse la importación de automóviles, aumentará nuevamente su recaudación, en este importante epígrafe.

ANUNCIO DE VADIA

TODOS lo QUIEREN TENER!

PHILIPS DE HOLANDA

MODELO 313

1940 "Super 3"

EL RADIO SENSACION DE 1940

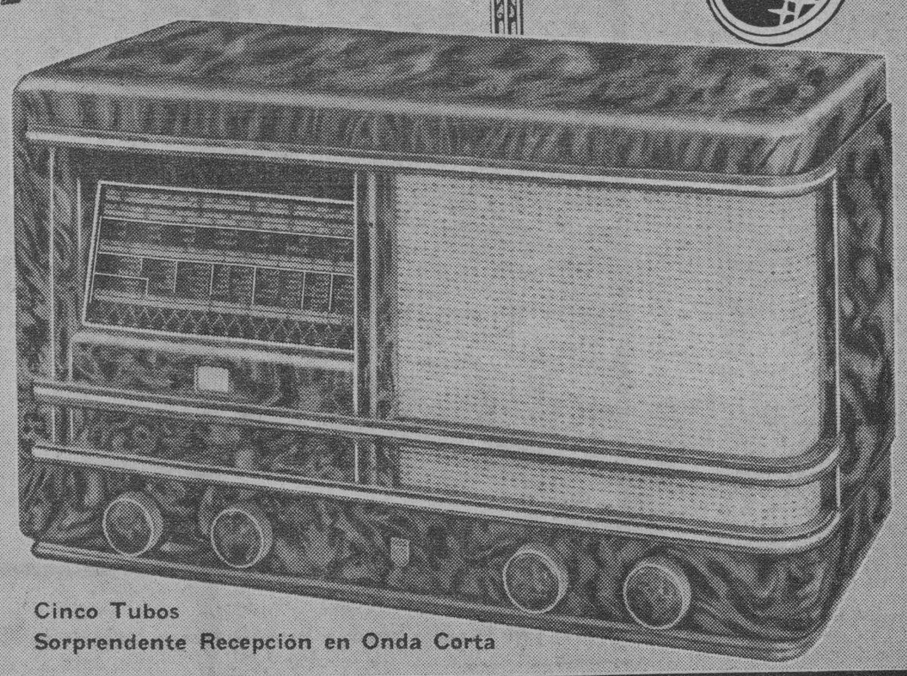

Cinco Tubos
Sorprendente Recepción en Onda Corta

PHILIPS DE HOLANDA

GIRALT
O'Reilly 457 - Tel. M-9944
S. Rafael 155 - Tel. A-6511

LOS MAYORES FABRICANTES DE RADIO DEL MUNDO

UNA CARTA DE DOROTHY THOMPSON A LOS JOVENES EXTREMISTAS RECIBE PUBLICIDAD EN LAS IGLESIAS DE E. U.

(DE NUESTRA REDACCION EN NUEVA YORK)

NUEVA YORK, (exclusivo).—La carta de la señora Dorothy Thompson, la distinguida cronista del New York Herald Tribune a los jóvenes extremistas del llamado Congreso Juvenil Americano, fué leída en los púlpitos de muchas iglesias protestantes en Estados Unidos, y calificada como un documento histórico que debería estudiarse en las escuelas públicas.

La señora Thompson, con su incomparable estilo, ridiculizó el gesto de los estudiantes al aullar cuando el Presidente Roosevelt en su discurso los criticó por admirar la dictadura del Czar Rojo Stalin. La carta en parte dice así:

«Según la veo yo, vuestra organización es una corporación piramidal. No es una organización separada, compuesta de representantes legítimamente elegidos por los estudiantes, sino un organismo que pretende representar a cuantiosas agrupaciones religiosas, laboristas, políticas y fraternales. También incluye a la Liga Juvenil Comunista».

«No sé quién fué el que ideó amalgamar estas organizaciones en una corporación; pero deseo recordaros que esta clase de corporaciones piramidales han estado siempre bajo la sospecha de la ley. Valiéndose de directivas singulares, dichas corporaciones logran manipular a los organismos que representan. Vosotros pretendéis que formáis 450 organizaciones locales, estatales y regionales, desde la Liga Epworth (organismo de la Iglesia Metodista) hasta la Liga Comunista. Y naturalmente con elementos tan heterogéneos en vuestras manos, no podéis ser otra cosa que un grupo de presión como lo es el del doctor Townsend.

«Los viejos de más de 60 años que siguen a Townsend forman un grupo de coacción. Si ustedes, los jóvenes entre 16 y 30 años de edad formáis otro grupo de coacción, nosotros también, los que tenemos entre 30 y 60 años de edad podremos formar otro grupo. Cada grupo exigirá al Congreso que nos dé algo... y como todos estaremos pidiendo al gobierno y el gobierno sólo tiene lo que recibe de nosotros, estaremos aviados.

«Creo que es nuestro deber el pensar cómo podemos ayudar al gobierno y no cómo podemos lograr que el gobierno nos ayude... El ser joven no constituye ninguna hipoteca contra el resto de la sociedad, que también fué joven una vez. Lo que estáis demandando hoy os será demandado mañana por otros jóvenes.

«En vuestro credo os comprometéis a defender la libertad de conciencia y del espíritu religioso. Prometéis proteger el establecimiento nacional y ayudar a forjar los nuevos instrumentos sociales; defendéis la Constitución y los Derechos del Hombre y os oponéis a las tendencias democráticas y a toda forma de dictadura. Este es un credo excelente. Yo me suscribo a ese credo.

«Solamente deseo preguntaros: ¿Cómo toleráis entre vosotros a los comunistas? No me refiero al derecho a ser comunista. No es ese el problema. Pero en vuestro credo habéis dicho al público: «Es en esto en lo que nosotros creemos». Y luego admitís: «Aceptamos a los comunistas también».

«Claro está que cuando un adulto como yo oye leer vuestro credo, naturalmente se dice: «Esos muchachos son unos hipócritas o son unos imbéciles».

Porque ningún comunista se suscribe a vuestro credo. Los comunistas no creen en la libertad religiosa; ni siquiera creen en la religión.

«Los comunistas creen que la religión es un opio compuesto por los capitalistas. Son ateos intolerantes. No creen en las libertades civiles. Creen que la libertad política es un mito creado por los capitalistas para engañar a las masas y entretenerlas mientras le arrebatan la libertad económica. ¿Habéis leído el evangelio de Carl Marx? Marx creía que la libertad civil era un error. Y su sumo pontífice Stalin, naturalmente, ha extirpado toda idea de que pueda haber un pueblo libre en su país. Por supuesto, las libertades civiles son un instrumento muy útil en manos de los conspiradores para destruir lo que ellos llaman el orden capitalista burgués, del cual las libertades civiles son parte.

«Ningún comunista puede hablar con sinceridad sobre la fraternidad. ¿No habéis leído a Marx? Y ningún comunista puede denunciar a la dictadura, porque la esencia de su credo es la «Dictadura del Proletariado». Y por «dictadura del proletariado» ellos entienden, dictadura por el partido comunista, que es una organización autoritaria gobernada por un hombre.

«No, muchachos, vuestro credo y el credo comunista no se mezclan. De modo que si los comunistas que habéis aceptado en vuestra organización se suscriben a vuestro credo, os están engañando. Creen que vosotros sois aún más estúpidos de lo que parecéis... y perdonadme... Yo también lo creo así.

«La señorita Frances Williams, vuestra secretaria administrativa, en su discurso dijo: «El Congreso Juvenil de América continuará dando la bienvenida a los comunistas, porque la historia reciente de Italia, Alemania, Austria, Francia y el Canadá ha probado que la supresión de los comunistas es siempre el primer cañonazo en la campaña general contra las libertades civiles».

«Esta declaración es inexacta. La república democrática alemana toleraba a los comunistas. No los suprimía. Les daba libertd, y ellos contribuyeron enérgicamente a la destrucción de la república. El estado democrático italiano tampoco suprimía a los comunistas. Y ellos enérgicamente ayudaron a crear el caos que dió a luz al fascismo. Francia toleraba a los comunistas y éstos la urgieron a hacer la guerra contra el nazismo. Pero al ir Francia a la guerra, los comunistas se echaron atrás y se aliaron al enemigo tradicional de Francia, manteniendo una propaganda que si produjese resultados facilitaría la conquista de su patria por los nazis.

«¿Sabéis en qué países democráticos los comunistas han sido suprimidos? Solamente en Finlandia y en Suiza. A despecho de las mentiras que os cuentan los comunistas, Finlandia es una democracia de trabajadores. Su régimen, como el de los otros países escandinavos, es democrático izquierdista y sus organizaciones de trabajadores libres son formidables. Sus cooperativas ejercen mayor influencia en la vida económica que ningún capitalista individual. Yo he estado allí, y vosotros no. Yo conozco a Finlandia, y los comunistas no.

«En cuanto a Suiza ,no hay mayor tolerancia democrática en ningún país que en Suiza. Pero para mantener esa tolerancia, prohiben el comunismo. Y el que se entretenga en campañas sistemáticas antirraciales o antirreligiosas en Suiza, es expulsado. Porque en Suiza creen que para defender las libertades civiles hay que castigar a los que tratan de destruirlas. Los suizos son hombres lógicos. Vuestra Secretaria mintió también cuando dijo que el movimiento obrero en Francia ha sido suprimido. El movimiento libre obrero ha sido suprimido en Rusia. No os olvidéis de esto.

«Sería preferible que aprendáis a cultivar la integridad intelectual y la cortesía. Entonces sabréis callar respetuosamente cuando el Presidente de Estados Unidos os dirige la palabra».

Fueron adjudicados los premios del III Concurso de Anuncios Cubanos por la "Asociación de Anunciantes"

Los tres grandes premios del Tercer Concurso de la Asociación de Anunciantes correspondieron a las firmas «El Encanto», «La Tropical» y Ward Line

Manolo Solís Mendieta, de la Gerencia de «El Encanto», recibiendo de manos del Presidente de la Asociación de Anunciantes, Manolo Sánchez Maspons, uno de los Diplomas conquistados por la acreditada firma Solís, Entrialgo y Cía., en el Concurso de Anunciantes recientemente celebrado con el objeto de estimular el mejoramiento de las propagandas comerciales.

El jurado que la Asociación de Anunciantes de Cuba designó para seleccionar los mejores anuncios cubanos ejecutados en período de doce meses transcurridos desde el concurso precedente, y que estuvo integrado por los señores Rafael Suárez Solís, José M Alvarez Acevedo, arquitecto Gustavo Botet, señora Silvia Beltrons, Tomás Menéndez y Severino Fueyo, dictó su fallo ayer.

Los anuncios de establecimientos comerciales e industriales que merecieron Gran Premio de Honor fueron los de «El Encanto» y la cervecería «La Tropical», siendo el otro alto galardón de ese tipo otorgado a la Ward Line, en el sector de servicios públicos.

Véase la relación de los premios más importantes, tomada del acta levantada al tomar el jurado la totalidad de sus acuerdos:

Productos industriales

Gran Premio de Honor, a la Nueva Fábrica de Hielo, S. A., por su anuncio de la cerveza «Cristal», titulado «A cualquier hora, en cualquier parte», consistente en una mecanografía descansando y tomando una cerveza.

Premios de Honor: a Blanco y Compañía, Ltd., anuncio galletas «Siré.. (dos); a la Compañía Nacional de Alimentos, leche «La Lechera»; a la Nueva Fábrica de Hielo, «Cristal»; a la Compañía Ron Bacardí, «El Daiquirí perfecto»; a Sabatés, S. A., jabón «Chic»; a la Compañía Refrigeración Eléctrica «Frigidaire»; a la Compañía Radio Philco; a Amado Paz y Compañía, camisas «Norton».

Folletos

Gran premio de honor: a Solís, Entrialgo y Compañía, por su folleto anunciando juguetes.

Servicios públicos

Gran Premio de Honor: a la Cuba Mail Line, por su anuncio de viajes a México.

Premio de Honor: a la Cuba Mail por su anuncio a la Feria Mundial.

Establecimientos comerciales

Gran Premio de Honor: a Solís, Entrialgo y Compañía, «El Encanto» por su anuncio titulado «Mayo en El Encanto».

Premios de Honor: a Sánchez, Hermano y Compañía, «Los Precios Fijos» (seis premios); Solís, Entrialgo y Compañía, «El Encanto» (seis premios); Almacenes Ultra (dos premios); J. Z. Horter; Compañía Cubana de Refrigeración Eléctrica, y Gabriel Sixto y Compañía, «Fin de Siglo».

El jurado del Tercer Concurso de Auncios Cubanos que ha dado el veredicto estaba formado por Rafael Suárez Solís, José M. Alvarez Acevedo, Gustavo Botet, señora Silvia Beltrons, Tomás Menéndez y Severino Fueyo.

CARTAS AL DIRECTOR

La Habana febrero 13 de 1940.

Sr. José I. Rivero,
Director del DIARIO DE LA MARINA.
Ciudad.

Muy Sr. nuestro:

1.—Hemos tenido verdadera complacencia en leer una amplia información del Parque Zoológico de la Habana, que ha sido publicada en el «Noticiero del Lunes» del día de ayer por el prestigioso redactor de ese rotativo, el señor Armando Maribona. Luchando como estamos, para dotar a la Habana de un Parque, bien debe suponerse cuánto agradecemos, cuanto tienda a una mayor divulgación de lo que hasta ahora ha sido realizado, que aunque modesto, supone incalculables esfuerzos; motivo por el cual hemos de testimoniar a usted nuestra felicitación y agradecimiento que hacemos extensiva al señor Maribona, que ha sabido plasmar nuestra obra, haciendo al mismo tiempo un llamamiento a nuestros conciudadanos, para que contribuyan en esa labor.

2.—El Patronato, integrado por hombres de buena voluntad e iniciativas, no cesa en su tarea y afanes de contribuír a que en futuro, no muy lejano cuente la Habana con un lugar de atracción, donde propios y extraños, niños y adultos, tengan donde expansionarse, recrearse y obtener el conocimiento propio de la Zoología, rama de las Ciencias Naturales, propiciando al mismo tiempo una pequeña publicación para su divulgación.

3.—¡La obra es de todos los cubanos, debemos prestar nuestro tributo a su total consecución!

Reiterándole nuestra felicitación y agradecimiento, quedamos de usted muy atentamente.

Dr. Pedro M. G. Chacón.
Secretario.

ES UN HOMENAJE QUE OFRECEN A LA REPUBLICA, SIN CREDOS POLITICOS NI PARTIDARISTAS

Se iniciará a las dos de la tarde en el Teatro Nacional, y será un acto de gracias a las instituciones democráticas. Ha despertado esa iniciativa gran interés en toda la Isla

Conforme prometimos en el día de ayer, damos a la publicidad las adhesiones que se van recibiendo para el acto pro-patria y reafirmación católica, que tendrá lugar el día 24 de los corrientes, en el teatro «Nacional» de la Habana.

Como hemos aclarado ya, se trata de un homenaje que ofrecen los católicos y sus simpatizadores, sin diferencias políticas ni partidaristas, a la República de Cuba y a sus instituciones democráticas, que han protegido las libertades de expresión de pensamiento, de culto, de enseñanza y de asociación y permitido a los católicos el desarrollo de sus actividades espirituales, morales, culturales y benéficas para el engrandecimiento de la nación y el bienestar del pueblo cubano, a través de sus iglesias y capillas, sus colegios y academias, sus institutos de Artes y Oficios para obreros, sus escuelas gratuitas para las clases humildes, sus casas de beneficencia, sus asilos de ancianos, sus leprosorios, etc., etc., donde prodigan bienes incalculables al pueblo de Cuba y a todos sus componentes sociales, sin distinción alguna.

Este acto será también de reafirmación de la fe católica, cuyas sólidas bases morales constituyen la mejor defensa para la patria, la familia y la sociedad, y cuyos inmortales principios de amor y confraternidad, son fundamentos indestructibles de justicia y solidaridad social.

¡A sumarse, católicos! Todos hemos de ser uno. Cuba es cristiana y debe demostrarlo. La familia cristiana es la que ha de prevalecer siempre en Cuba. La educación cristiana el amor cristiano y la unión cristiana. ¡Al «Nacional» el día 24 de febrero, a las dos de la tarde! Y si no cabe usted dentro (que si no se apresura, no ha de caber), hará número en el Parque Central, donde no ha de caber tampoco si no anda listo; pero vaya, acuda. Es el llamamiento católico; es deber de conciencia. Es consigna ineludible.

Adhesiones

Recibidas hasta ayer, a las tres de la tarde, en el local de los Caballeros de Colón, Galiano 212, Habana, son las siguientes adhesiones:

CAMAGUEY.—Dorta Duque. Habana.—Unión 74 Caballeros Católicos ofrece cooperación testimonia adhesión ese Comité.—Francisco Sariol presidente.

CIEGO DE AVILA.—Dr. Dorta Duque.—Comités parroquiales formados se adhieren y esperan órdenes.—Delegado.

CAMAGUEY.—Dorta Duque. Habana.—Asociación María Auxiliadora y Don Bosco parroquia Caridad Camagüey felicitan actuación ese Comité y ofrecen gustosas colaboración—Catalina Vasallo, presidenta.

CAMAGUEY.—La Asociación de Santa Rita parroquia Cristo, a su disposición.—Carmen Rodríguez, secretaria.

CAMAGUEY.—Asociación Padres de Familia Asilo San Juan Nepomuceno espera órdenes Comité usted presida.—Caridad Pozos.

FLORIDA.—Dr. Dorta Duque.—Se adhieren comités siguientes ciudad Florida, Orosia Betancourt y María Antonia Gómez; central «Florida», Olimpia Fernández; Céspedes, Andrés Douglas.—Cearreta.

CAMAGUEY.—Se adhiere Comité Padres de Familia Colegio María Auxiliadora.

CIEGO DE AVILA.—Dr. Manuel Dorta Duque.—Reunidos numerosos padres de familia en el colegio Champagnat de esta ciudad se acordó constituir Comité Pro-Patria y Reafirmación Católica y adherirnos a cuantos acuerdos tome ese Comité central que usted tan dignamente preside, encontrándonos incondicionalmente a sus órdenes, las que esperamos recibir.—Fernando Martínez, presidente.

CAMAGUEY.—Comité Catedral de Camagüey espera órdenes Comité usted preside, Sra. Silva, viuda del general Lope Recio.

CAMAGUEY.—Miembros de Acción Católica Catedral Camagüey adhiérense actividades Comité que usted preside y esperan órdenes suyas.—Sra. Olaechea de Cibrián, presidenta.

CAMAGUEY.—Dorta Duque. Habana.—Grupos Juventud Católica Cubana Catedral Camagüey súmanse a las actividades Comité presidido por usted, esperando ansiosos sus órdenes.

CAMAGUEY.—Dorta Duque. Habana.—Comité Padres de Familia Colegio Salesianas de la calle Luaces, se adhiere actividades ese Comité.—Directora.

CAMAGUEY.—Dorta Duque. Habana.—Asociación Jueves Eucarísticos parroquia Caridad Camagüey adhiérese ese Comité y ofrece entusiasta cooperación.

CAMAGUEY.—Dorta Duque. Habana.—Damas Acción Católica Soledad únense Comité usted preside.—Elcosilia Ríos.

CAMAGUEY.—Dorta Duque. Habana.—Conferencia San Vicente Parroquia Caridad Camagüey ofrece entusiasta colaboración y servicios a ese Comité.

HABANA.—Sr. Abello. Ciudad.—Satisfáceme íntimamente enviarle adhesión para acto Pro-Patria y Reafirmación Católica orgulloso de poder hacer público nuestro amor por Cristo y por Cuba, quedo a sus órdenes.—Antonio Pérez Alemparte.

CAMAGUEY.—Dorta Duque. Habana.—Doctrina Cristiana Parroquia Caridad Camagüey solidarízase y coopera con ese Comité.—Esperanza Cortina, delegada.

CAMAGUEY.—Dorta Duque. Habana.—Juventud Católica Cubana Grupo Don Bosco ofrece servicios ese Comité.—José Cortina, presidente.

JATIBONICO.—Dr. Dorta Duque Habana.—Unión Padres de Familia únese iniciativa suya.—Delegado.

CAMAGUEY.—Dorta Duque. Habana.—Acción Católica Femenina Parroquia Caridad Camagüey ofrece servicios y entusiasta cooperación actividad ese Comité.—Ofelia Cortina, presidenta.

Se han adherido, además, el Comité de Padres de Familia del Colegio de María Auxiliadora, en Camagüey, y el Comité de Padres de Familia de Piedrecitas.

Continuaremos mañana la publicación de adhesiones. Súmese católico, al gran acto Pro-Patria y Reafirmación Católica del día 24 de febrero en el teatro «Nacional», en el Parque Central y en toda Cuba, porque este es un movimiento patriótico religioso, en el que está interesada toda el alma cubana. Las adhesiones se reciben en el local de los Caballeros de Colón, Galiano 212, dirigidas al presidente del Comité organizador del referido acto, doctor Manuel Dorta Duque.

Clara Moreda Luis.

ARMONIAS

SUPERACION REVOLUCIONARIA

La sesión de la Asamblea Constituyente en la cual se rechazó la renuncia del Dr. Ferrara y por unanimidad se le proclamó Delegado, a mi entender marca el nivel más eminente de nuestra superación revolucionaria. Precisamente por eso: por no haber aceptado aquella dramática renuncia cuajada de implicaciones trascendentes.

Si la Asamblea hubiera admitido esa renuncia redactada con dolor patriótico, transida de dignidad humana y, digámoslo también, escrita con insuperable habilidad política, ese supremo organismo delegado de la soberanía del pueblo se habría puesto en evidencia ante el mundo y la Historia, por no haber sabido, querido o podido garantizar a uno ce sus miembros, a un delegado del pueblo, el ejercicio dignamente pacífico de sus funciones.

Y esta ineptitud sería una flagrante contradicción al derecho de plena soberanía y de cabal inmunidad que el pueblo siempre reclamó para la Asamblea y el propio pueblo le otorgó por fin el 15 de noviembre.

La mencionada superación revolucionaria es una para la cual vengo haciendo ambiente por medio de esta sección desde el año 34, y la concretaba en el siguiente postulado: «La Revolución no habrá triunfado hasta el día en que pueda acoger en su seno y en perfecta igualdad ciudadana a sus adversarios de ayer y les permita colaborar en la propia consolidación revolucionaria».

Esta culminación había que alcanzarla gradualmente, ascendiendo a los superiores planos de la actividad nacional hasta que floreciera, como en la tarde del día 15, en el ámbito de la propia Asamblea Constituyente.

¿En cuál mayor y más fidedigna colaboración podrían cooperar los antiguos antagonistas que en la organización fundamental y renovada del Estado cubano?

Y, aunque la cordial acogida no es en puridad sino el democrático acatamiento de la voluntad electoral de una porción de nuestro pueblo, los Delegados revolucionarios habrían rechazado «revolucionariamente» ese mandato popular si sus ánimos y sus mentes no hubiesen estado ya tan felizmente superados por el apaciguamiento de las pasiones, la confianza en la vitalidad de la Revolución y el espíritu de fraternal patriotismo de que tan nobles protestas se hizo en la sesión inaugural de la Convención.

Por fortuna, muy pronta y efectivamente se ha producido una ratificación de tales formulaciones tan plena y cabal, que honra a la Revolución, a Cuba y a todos los cubanos.

Gustavo E. URRUTIA.

LA FEDERACION ESTUDIANTIL UNIVERSITARIA, ACLARA

La F. E. U. por este medio expone a la opinión pública y al estudiantado en general, que no se hace solidaria de ningún movimiento político partidarista dentro de los planteles de enseñanza y que sólo está dispuesta a apoyar en todo momento peticiones académicas. Así mismo hace constar que aunque apoya las peticiones estudiantiles de la Escuela Técnica Industrial «Enrique José Varona», no se solidarizó en momento alguno con el orígen político de dicho movimiento, y que rechaza toda actitud violenta que obstaculice el normal desenvolvimiento del curso académico, cuando se persiga con la misma el exclusivo beneficio de persona determinada o responda al interés de un grupo sectario.

Habana, 19 de febrero de 1940.

(Fdo). Eduardo Dumois.
Federación Estudiantil Universitaria.

No quiere que se celebre el vigésimo aniversario de su Regencia, el Almirante Horthy

BUDAPEST, Hungría, febrero 19. (Havas).—El Regente de Hungría, Almirante Horthy, dirigió hoy una comunicación al Primer Ministro, conde Teleki, rogándole que no se organicen fiestas con motivo del vigésimo aniversario de su elección a la Regencia (primero de marzo de 1920). Al mismo tiempo el Almirante Horthy ha pedido a la población que pida a Dios, en las iglesias, por la salvación de Europa, de la actual grave crisis que atraviesa.

A nuestros Suscriptores

Enterada esta Empresa de que algunos señores suscriptores abonan sus cuotas a nuestros cobradores, sin cuidarse de exigir el recibo oficial que se expide por esta Administración, les suplicamos por este medio, que NO EFECTUEN PAGO ALGUNO A los cobradores, ni a cualquiera otra persona, sin que les entreguen el recibo oficial de la Empresa. De este modo nos evitarán posibles quebrantos y cooperarán a garantizarnos el pago que realicen.

LA ADMINISTRACION

M.E.C.D. 2016

DIARIO DE LA MARINA

(S. A.)
FUNDADO EN 1832
(Dirigido hasta 1919 por Don Nicolás Rivero y Muñiz)
DIRECTOR: Dr. JOSÉ I. RIVERO
ADMINISTRADOR: D CELSO GONZALEZ
Domicilio Social: PASEO DE MARTI, NUMERO 551
Agente en N.York: Joshua B. Powers, Inc. 220 East, 42nd. St. New York City

Editado por la Cía. DIARIO DE LA MARINA, (S. A.), cuyo programa consiste «en la defensa de los intereses generales y permanentes de la Nación cubana, de los especiales de la Colonia Española establecida en la misma y de la unión y armonía entre los diversos elementos que conviven en el país». — Artículo 1º de los Estatutos.

TELEFONOS DEL DIARIO

Dirección	M-2856
Administración	M-7911
Suscripciones	M-7911
Quejas	M-7911
Clasificados	M-7915
Jefe de Redacción	M-1287
Redacción	M-7913
Sports	M-7912
Agencia Guanabacoa	XO-1584

PRECIOS DE SUSCRIPCION

	Territorio nacional	Extranjero «A» convenio	Extranjero «B» no convenio
Año	$ 13.50	$ 17.00	$ 20.00
Semestre	7.00	9.00	11.00
Trimestre	3.75	5.00	6.00
Mensual	1.30	—	—
Dominical, Año	—	5.00	7.00

EDITORIALES

Por el embellecimiento de la urbe

Las ciudades nacen y se desenvuelven por sí solas. Mas para embellecerlas se requiere una celosa acción dirigente. O se armoniza y encauza la iniciativa privada, o se vuelve, por confusa y desacorde, anárquica. Un concejal habanero se ha dado cuenta de esto y a fin de evitarlo propone al Consistorio que regule la edificación en la Avenida de las Misiones. Si se la hace objeto de un especial cuidado puede convertírsele, en pocos años, en una de las rúas más hermosas de América. El referido edil sugiere, en primer término, que se la someta a determinadas condicionales arquitectónicas. Esto es, que se prohiba edificar allí casas de todos los estilos. Sólo se dará permiso para alzarlas de estilo renacimiento o neo-clásico palacial habanero, o una mezcla de ambos. Será forzoso que todas tengan portales abiertos al público de seis metros de ancho. Constarán de tres plantas, cuando más, por el frente, aunque en un segundo plano podrán tener hasta cinco pisos. Si esta iniciativa prospera, dentro de unos pocos lustros la Avenida de las Misiones que, como se sabe, empieza en el mar y termina en Palacio, mostrará un aspecto de elegante uniformidad, libre de rascacielos y edificios arbitrariamente proyectados. El que construya allí tendrá que atenerse a un plan municipal inevitable. En un principio es posible que origine algún descontento. Estamos acostumbrados, en este orden y en otros muchos, a hacer las cosas como se nos antojan. Pero, a la postre, cuando se adviertan las ventajas de la regulación estética, todos serán a aplaudir. Así se actúa en todas las grandes ciudades. Hay zonas donde el artista, mal que le pese, ha de someterse a determinados cánones. La imposición nunca es demasiado violenta, porque dentro de los estilos cabe cierta libertad. Lo que se pretende, con este sistema, es darle simetría al paisaje urbano. En el extranjero, en Europa, sobre todo, se practica desde **illo tempore**. De ahí la belleza de muchas de sus ciudades que son cursos vivos de arte arquitectónico.

No es probable que hallara muchos adeptos una ordenanza que obligase a la regulación en toda la capital, porque abundan los sectores donde el alto precio del terreno fuerza a aprovecharlo, alzando edificios de muchos pisos. Mas no se trata de toda la Habana, sino sólo de una parte de ella. El concejal a que antes aludimos ha caído en la cuenta de que si no se dictan providencias oportunas, la Avenida de las Misiones, que puede ser en el correr del tiempo, el orgullo de los habaneros, correrá la suerte de las otras vías, como el Malecón, por ejemplo, donde se ha construído y se está construyendo desordenadamente, con vistas sólo al provecho y parecer particulares. Merece su proposición que se la considere y estudie. Quizá pudiera ampliarse, comprendiendo a la Avenida del Puerto que también puede alcanzar un hermoso porvenir, desde el punto de vista arquitectónico, si se le cuida a tiempo. En realidad ya es hora de que estas cuestiones urbanas empiecen a desvelarnos. La capital de la República posee aspiraciones muy justificadas de ocupar un puesto sobresaliente en la América latina, rivalizando aun con Buenos Aires y Río de Janeiro. Esto, en el presente, parece demasiado ambicioso. No lo sería, sin embargo, si los asuntos de urbanismo y ornato público merecieran de nuestros munícipes la atención que hallan en otros ayuntamientos. Mas por algo se empieza. Por el interés que se conceda a esta proposición a que nos estamos refiriendo, es posible calcular si estamos cerca o lejos del día en que los administradores de nuestra urbe se preocupen de estos problemas de estética pura.

No reirá la primavera

A medida que se acerca la primavera, las actividades bélicas en Europa van cobrando mayor intensidad. Las noticias son muy poco tranquilizadoras. El anuncio del viaje de Mr. Sumner Welles al viejo continente tuvo de momento la virtud de hacer concebir algunas esperanzas de paz. Pero los acontecimientos en el mar y en los diversos frentes contrarían esta esperanza.

En las mismas capitales de las potencias en lucha el comunicado de la visita de Welles ha sido recibido con palabras de cortesía, pero a la vez con escépticos comentarios. El Subsecretario de Estado de la gran nación del norte tiene buena fama de mediador, particularmente entre nosotros. Pero una cosa es mediar en la polémica interna de un país y otra bien distinta realizar pareja gestión en el fragor de una contienda internacional, cargada de pasiones, de intereses, de odios en una y otra parte. Los mismos Estados Unidos, por medio de los voceros oficiales de la Cancillería, han declarado que Mr. Welles no va a Europa en calidad de posible pacificador, sino de mero observador, a los efectos de comunicar al presidente Roosevelt su impresión personal sobre los problemas de la guerra. Ello revela lo que a los ojos del examinador más superficial de los sucesos mundiales era ya evidente: que el pueblo y el gobierno norteamericanos tienen un interés especialísimo, un interés que bien podemos calificar de dramático en esta nueva conflagración europea. El Presidente de los Estados Unidos no se conforma con las informaciones del Servicio Exterior ni con las que sin duda le suministran otros testigos más o menos oficiales y más o menos visibles de los que allí está pasando. Quiere tener en el teatro de tan trágicos eventos un observador muy calificado, un alto funcionario de la Cancillería, un hombre que une a sus sagaces dotes de estadista y a su capacidad de diplomático, la condición de ser un gran amigo personal del Presidente Roosevelt. El gobernante demócrata desea ajustar su conducta, en lo que a las relaciones exteriores de su país concierne, a informaciones que le merezcan el más absoluto crédito.

Entre tanto las potencias en lucha se preparan para hacer frente a la primavera. Duro es el invierno, sobre todo en las trincheras; pero el soldado les teme más a los primeros claros primaverales. Cuando la nieve desaparezca, hablará más fuerte la metralla con su voz bronca de odio y destrucción. Unos y otros ejércitos sólo esperan que las vías de comunicación queden expeditas para lanzar sus máquinas de muerte contra el adversario. Y no sólo se intensifica la guerra allí donde hoy está casi paralizada por el frío, sino que se van formando focos nuevos de actividad bélica que revelan la posibilidad de que el conflicto se extienda a otras zonas de Europa. La presión soviética sobre Finlandia, que resiste heroicamente, es causa de justificada alarma en los países escandinavos. ¿No es acaso propósito de Stalin el dominar enteramente el Báltico? Los Balkanes constituyen otro punto neurálgico. En el cercano Oriente, Inglaterra, Francia y Turquía han hecho grandes concentraciones militares, a las órdenes del general Weygand, glorioso veterano de la guerra mundial, que contuvo el avance del ejército rojo sobre Polonia, cuando Trotzky, como Comisario de Guerra del Soviet, quiso comunizar por la fuerza a dicho pueblo. ¿Preparan los aliados un movimiento de flanco contra Alemania, ante los riesgos que suponen un ataque frontal contra la línea Siegfried? Y Holanda por su parte, ¿ha dejado de contemplar un flanqueo análogo por Holanda o Bélgica, dado que la línea Maginot es también un hueso duro de roer?

Interrogaciones son éstas a las cuales tal vez dé cumplida respuesta la nueva estación que se avecina. No reirá este año la primavera. El mundo la espera como una jornada oscura y triste del tiempo. Europa preferiría que se prolongase el invierno, aletargador de la guerra, porque sabe que cuando desaparezca la plúmbea atmósfera invernal, acrecerá la obra destructora de la metralla, en contraste sarcástico con los pinceladas rientes de la estación florida.

HAITI

A través del esbelto varillaje
de sus palmares, que abanica el viento,
se recata un país de encantamiento
adormido a la sombra del follaje...

Preso en la red de su beldad salvaje,
el Mar le arrulla con rendido acento,
tejiendo, con su espuma, un opulento
velo nupcial de primoroso encaje...

Pero la indiana virgen, desdeñosa,
sólo ciñe a su frente luminosa
una guirnalda de la flor de caña...

¡Y así se yergue, bajo el Sol divino,
la primer gema que engarzó el Destino
en la corona de la vieja España!...

Carlos Alberto FONSECA
(Peruano)

Epistolario de OTEYZA

Sr. Francisco Cuenca.

La Habana.

Distinguido amigo:

Por si hubiese tenido ya poco disgusto, al saber que no sabía de quién era la redondilla famosa de que me ocupé en una de mis anteriores «epístolas», me lo aumenta usted con su presente carta, haciéndome saber que no sé tampoco de quién es el pareado siguiente:

«Y si, lector, dijeres ser comento,
como me lo contaron te lo cuento».

Según supone usted bien, yo estaba en el error general y hasta generalísimo—Franco, Franco, Franco—de creer que tal pareado pertenecía a Espronceda. Asimismo lo hubiese dicho, lo hubiera jurado y puede que llegado habría a sostenerlo sobre el potro del tormento. Y me sale usted con que el autor del pareado ése es Juan de Castellanos, quien lo escribió un par de siglos antes que Espronceda naciese...

Comprendo la sorpresa de usted al encontrarse, leyendo el libro de Castellanos «Elegías de varones ilustres de Indias», que dicho pareado cerraba la octava real número cuarenta y cinco del canto segundo de la segunda composición. Y comprenda usted que, para mí, el hecho, además de sorprendente, resulta doloroso, por lo indicado al comienzo y por lo que voy a seguir exponiendo a su buen juicio.

Por esto, mayormente, Espronceda me inspira una especial predilección. Ya sabe usted que él nació en Almendralejo y acaso también sepa que yo nací en Zafra, pueblos ambos no sólo de la misma región—Extremadura—, sino también de la misma provincia—Badajoz—por lo que resultamos él y yo paisanos. Y como también he escrito versos me enorgullecía tal paisanaje con tan ilustre poeta.

¡Ahora me encuentro con que Espronceda era un plagiario! Pues dice usted: «He pensado que el celebrado autor de «El estudiante de Salamanca» escribiría el dístico en caracteres bastardos o aprisionándolo entre virgulillas, indicios de préstamo, que omitió la negligencia de los tipógrafos o la distracción del poeta, y que éste no se ocupó, después, de señalar». Y yo digo que no ha pensado usted acertadamente.

«Piensa mal y acertarás», el refrán indica. En este caso, amigo Cuenca, yo indicaré a usted ¡que buenos somos los literatos, en general, y, en particular, los poetas, para no señalar una errata! No; los tipógrafos no estuvieron negligentes ni el poeta estuvo distraído. Es decir, si no empleamos el verbo «distraer» en su acepción figurada de «malversar»... Pero empleando el sentido directo, hay que convenir en que Espronceda le robó el dístico a Castellanos.

Triste cosa para tener que convenir en ella, sobre todo tras de haber tenido que convenir en que Santa Teresa de Jesús le «distrajo» aquella redondilla a Juan de Escrivá. El poeta, que ya dije que es mi poeta predilecto, y la santa, que ni decir tiene que es santa de mi devoción, ¡hicieron semejantes cosas!

¿De quién podré fiarme ya en materia de propiedad literaria? ¡De nadie absolutamente! Y así, cuando algo lea, me inclinaré al fatalismo musulmán. Como los fieles de Mahoma, diré; «Estaba escrito». Vamos, que estaba escrito por otro autor distinto de aquel que me halle leyendo.

En esta espantosa situación de hacer un chiste tan malo, me ha puesto usted con su erudita carta. Arrepiéntase de ello, y, sin rencor, quedará siempre de usted afectísimo amigo q. e. s. m.

Luis DE OTEYZA.

La Habana, 20 de febrero de 1940.

FECHAS Y ANIVERSARIOS

FEBRERO 19

—En 1717 nació en Hereford, David Garrick, el célebre actor inglés. Garrick murió en Londres el 20 de enero de 1779. Garrick no tuvo nunca par como actor y su importancia escénica llegó a tal altura que al citarse su nombre por los críticos, se decía «nunca tendrá rival». Sufrió un síncope durante la Nochebuena de 1778 mientras visitaba a Lord Spencer. Sólo se repuso lo suficiente para volver a la ciudad donde expiró el 20 de enero de 1779 en su propia casa en el centro de Delpji Terrace, en Londres, a la edad de 63 años. El Dr. Johnson dijo que su muerte había eclipsado la alegría de las naciones. Walpole, por el contrario se expresó así: «Garrick ha muerto, no es una pérdida nacional porque ya se había retirado del teatro». Los restos del gran actor fueron depositados en la Abadía de Westminster donde fueron enterrados con gran pompa y boato. En su entierro hubo más coches de nobles que en los funerales de Lord Chatham. Burke fué uno de los que concurrieron y vino expresamente desde Portsmouth para acompañar el cadáver del gran actor.

—En 1817 nació en Bruselas, Guillermo III, rey de Holanda. Fué proclamado rey en 17 de marzo de 1849 sucediendo a su padre Guillermo II, y murió en Loo el 23 de noviembre de 1890. Se había casado dos veces, la primera con Sofía de Wurtemberg, de la que tuvo dos hijos, Guillermo (1841-1879) y Alejandro (1843-1884). En segundas nupcias se casó con Emma de Waldeck-Pyrmont, con la que sólo tuvo una hija, que es la actual Guillermina, reina de Holanda.

FEBRERO 20

—En 1907 murió en París, Henri Moissan, el célebre químico francés nacido en la capital de Francia el 28 de septiembre de 1852, que obtuvo el premio Nobel de Química en 1906, y que fué el descubridor de los diamantes artificiales.

—En 1564 fué asesinado en Lima, Don Diego de Acevedo y Zúñiga, conde de Nieva, cuarto Virrey del Perú. A su muerte fué substituído por Don López García de Castro que era Gobernador, Capitán General del Perú y Presidente de la Real Audiencia.

—En 1827 tuvo lugar la batalla de Ituzaingo, Argentina, en la guerra del Brasil en la que se distinguió notablemente el teniente coronel del ejército argentino Don Manuel Besares que murió al frente del tercer escuadrón del Primero de Caballería de línea, debido al rebote de una bala de cañón que arrancó la cabeza...

EN LA CONSTITUYENTE

Por Roseñada

—¿Qué pasa, hay fuego aquí?
—No; pero lo habrá cuando a los comunistas se les hable de Finlandia...

EL LIBRO DEL LIBRO

El gran poeta Mallarmé decía algunas veces que el mundo está hecho para ser cristalizado en un libro hermoso...

Hoy, en el umbral íntimo de su espíritu, vacilaría acaso en establecer esta proposición. No sé si lo que llamaba «un instrumento espiritual» tendrá en lo sucesivo tanto porvenir; si nuestros volúmenes impresos no parecerá a una humanidad muy próxima un material merovingio; si la tipografía no se convertirá en un oficio tan abolido como el de los antiguos copistas; si hasta la lectura y la escritura no serán reemplazadas por otros medios de fijar la palabra en la materia tomándola a voluntad —substitución que se dibuja

Ante un libro que tiene por título **La Civilización escrita** y que constituye el tomo dieciocho de la Enciclopedia francesa, pienso en ese futuro probable. Es un bello libro sobre el «Libro», y sobre todos los productos de la prensa en general) el que acaba de aparecer en París. Aprendo y aprenderé en él una gran cantidad de cosas que merecen ser sabidas o, por lo menos, sospechadas. Escribo y he publicado algunas obras. Las hay cuya generación seguí desde las primeras palabras internas que fueron un gérmen, hasta la tirada. desde que elegí el papel y los caracteres; compuse la página del título y la disposición de las hojas e incluso grabé los aguafuertes que acompañan al texto. Confieso que me gusta el eterno cumplimiento de mi tarea. Comprendo a Balzac impresor o al poeta Yeats, muerto recientemente, que componía en tipografía bastante torpe los versos cuya composición de autor había sido feliz. Pero con ello no he hecho sino sentir ganas de saber lo que esas experiencias me enseñaron claramente que yo ignora...

Apenas hojeado ese tomo XVIII, me ha parecido contener todas las respuestas a esta pregunta: **¿Qué es un libro?** Por lo menos el acceso a todas ellas. Esta obra sin precedentes y sin modelo en ningún país, que toca todos los puntos y todos los aspectos de la producción de la prensa, entre los cuales designa o aclara más de uno que había sido desdeñado u omitido hasta hoy.

Si se quiere juzgar con justicia una obra tal (y además prepararse a consultarla con fruto), creo que es bueno pensar un poco en cómo se agenciaría uno para esbozar el tratar de un tema tan inmenso, dirigiendo el pensamiento hacia la precisión. Entonces se despiertan dificultades en el espíritu y las preguntas lo irritan ... Pero el libro está aquí. En las manos, ante los ojos, se halla el conjunto de respuestas ordenadas. Hay variaciones, el libro adquiere forma y revela su total; basta considerar en los índices que lo terminan la nomenclatura y la distribución de sus partes. Se experimenta entonces la sensación de contemplar los planos de una enorme ciudad industriosa consagrada a la explotación del lenguaje y en la que labra, actúa, funciona y se acumula todo cuanto se necesita en personal, en material y en materia para operar la transformación de elementos diversos, tomados en estado bruto, en objetos manufacturados.

La idea; la fibra vegetal; la tinta y el espíritu, son aquí ingredientes iniciales de idéntica importancia, igualmente necesarios para que un libro sea libro.

Partiendo de estos elementos se desarrolla la serié de operaciones de toda naturaleza, que exigen el concurso de todas las técnicas de nuestra época, para crear el producto que aparecerá finalmente en los escaparates de los libreros, entregado al universo del consumo y a todas las probabilidades de la boga, de la gloria o del desdén.

La industria del Libro es una de las más complejas que existen, a causa de la parte considerable que el intelecto y la sensibilidad deben tomar en su fabricación, del papel capital que desempeñan los valores individuales y de la diversidad extrema de las exigencias que debe prever y de las ocasiones que la favorecen o la traban.

Esta complejidad aparece en toda su riqueza de conexiones con un simple examen de la luminosa «Tabla metódica de materias» de este Tomo. Va del papel a la jurisprudencia a través de la tinta, los caracteres y su fabricación, la composición y las prensas, la ilustración y sus múltiples procedimientos, la encuadernación, su organización y técnica; luego el comercio del libro, sus métodos, las distintas clases de libros, las revistas, los periódicos... ¡Qué sé yo...! Todo acompañado de estudios comparados, de noticias históricas y de asombrosas estadísticas, nunca establecidas hasta aquí, donde nuestros editores podrán (y hasta debieran) encontrar innumerables indicaciones y sugestiones precio-¿Hay que confesar que en más de una cosa importante no existía nada impreso entre nosotros?

Es cierto, además, que en ningún país se encuentra obra comparable a ésta. Ya dije que era sin ejemplo. Es de una construcción completamente original, en la que el plan sólo ha requerido de su autor toda la amplitud y la precisión de una mirada que organiza lo que ve y que todo lo ve en el dominio que considera. Nada de lo estampado en el mundo se le ha escapado a Julien Cain, cuya acertada transformación de la Biblioteca Nacional de Francia es harto sabida, lo mismo que su conocimiento profundo de las necesidades del trabajo intelectual que tan bien ha mostrado en su cargo de administrador general. No sin intención pretendía yo hace un momento que es menester, en el umbral de este libro, soñar en el problema que proponía a quien penetrase en él. Julien Cain lo ha resuelto como arquitecto. Trazado el plano, ha elegido a los más peritos de sus «compañeros» técnicos, historiadores, prácticos, economistas, juristas, literatos (e incluso a H. G. Wells) para ejecutar, cada uno según su saber y su experiencia personal, **directa**, las partes del edificio concebido. Esta elección no la creo la menos fácil, ni delicada de las tareas del constructor. Pero él mismo había sido escogido y M. de Monzie sabía lo que se hacía.

Acabo inclinándome hacia la melancolía... ¿No constituye esta gran obra lo que antaño se llamaba un «signo de los tiempos»? Es un acto del espíritu que, de repente, resume y denota haber agotado algo —uno de esos actos por los cuales el espíritu viene en conocimiento, bruscamente, de toda una fase vivida, le retira o le niega un no sé «qué porvenir indefinido, y le confiere un nombre como éste: **Civilización escrita**, con la significación de una ruptura inminente, de un próximo adiós, pues aquello de que se toma conciencia y que sugiere que se le defina, está ya medio repudiado por la vida.

La humanidad que se ve vivir no parece pensar que «el mundo está hecho para terminar o acabar en un libro hermoso».

Paul VALERY.
De la Academia Francesa.
París, febrero 1940.

¿QUIEN SERA EL NUEVO PRESIDENTE DE ESTADOS UNIDOS?

POSIBLES CANDIDATOS DEMOCRATAS IV

CORDELL HULL

El puesto destacado que ha sabido conquistarse el Ministro de Relaciones Exteriores de la Unión, señor Cordell Hull, además de sus cualidades de estadista y de político práctico, le convierten en el candidato lógico de los demócratas moderados, que no quieren ni a los partidarios del «nuevo orden de cosas» que propicia el Presidente Roosevelt, ni a los ultramontanos conservadores.—(N.A.N.A.)

NUEVO METODO ESPECTROSCOPICO PARA ANALIZAR METALES

Ha sido creado un nuevo método espectroscópico para análisis de sustancias metálicas, método que da el exacto contenido cualitativo y cuantitativo de cualquier aleación, todo ello en sólo seis minutos.

Así lo anuncia «Metal Progress», de los Estados Unidos —publicación editada por la American Society of Metals— en uno de sus números recientes. El proceso del nuevo método consiste en fundir la aleación cuyos componentes se desea determinar, dándole forma de lápices que funcionarán como electrodos para un «saltador de chispa». Puede obtenerse así un «espectro fotográfico» de la chispa y analizar entonces las líneas en el espectro del compuesto metálico quemado.

Este último análisis se efectúa con un fotómetro y se comparan las características y el grosor de las líneas del espectro desconocido con los de las líneas espectrales conocidas que sirven de patrón.

A TRAVES DE LA VIDA

POLITICA

(CUENTOS CORTOS PARA LECTORES QUE ESTAN DE PRISA)

De mi carnet

Russell (Lord John, porque hay otros) pero al que tampoco he podido conocer; preguntó una vez a un hombre, también, para mí desconocido:

—Amigo; desearía saber qué es lo que usted considera el objeto de la legislación.

El hombre reflexionó un momento, contempló al ilustre jefe del partido «Whig» y contestó acentuando sus palabras:

—Las mejores cosas del mayor número.

Lord Russell se quedó un poco perplejo, a pesar de su gran talento.

Si hubiese sido francés se habría callado para demostrar que había entendido.

Pero como era inglés y no comprendiera la intención del hombre, ni el alcance de su frase, le preguntó de nuevo:

—Y ¿cuál es el que usted considera el mayor número?

—El número uno.

Los animales no se admiran. No hay más que verlos en la cuadra en la que el caballo más tosco no cede su avena al otro, como los hombres quieren que se haga entre ellos, con los más privilegiados.

Así pensaba Pascal.

Héctor DE SAAVEDRA.

VIBRACIONES NORTEÑAS

ESPECULACIONES BELICAS

NEW YORK, febrero 19.—Louis M. Schneider informa que una de las principales corporaciones que aquí operan, principalmente activa en los mercados mundiales, ha pedido a sus representantes en las distintas capitales del orbe que rindiesen un informe confidencial acerca del estado de guerra y de las perspectivas de paz De las informaciones recibidas de diecinueve lugares distintos, se ha llegado al siguiente consensus:

Si el movimiento de paz en la próxima primavera fracasa, la guerra durará mucho más tiempo del que se ha calculado; los estimados difieren entre tres y siete años, con un promedio de cuatro.

Se producirá una paralización de las actividades en el frente occidental, lo que se deberá a que los generales de ambas partes parecen pensar de igual manera; es evidente que ni la fuerza real de la línea Maginot, ni de la línea Sigfrido, son conocidas; pudiera ser que se intentara conocerlas si abonanzara la temperatura.

La actividad de las fuerzas aéreas se iniciará apenas mejoren las condiciones atmosféricas.

Si los nazis hubieran querido penetrar en Bélgica u Holanda, tales movimientos hubieran comenzado hace algún tiempo.

Alemania está fuerte

El Reich puede continuar la guerra mucho más tiempo del que se ha predicho generalmente. El país se encuentra muy bien aprovisionado y su racionamiento no es peor que el adoptado por Inglaterra y Francia.

La historia de que Alemania se encuentra al borde de la bancarrota y que, por lo tanto, la guerra será de corta duración, es una especie carente de base; Italia estuvo en bancarrota durante la campaña de Etiopía y, sin embargo, pudo llevarla a cabo y ayudar, además, al generalísimo Franco en la guerra civil española; el Japón se halla en bancarrota desde hace dos años, lo mismo que lo está China, y, pese a ello, la guerra continúa todavía.

Alemania no se encuentra ansiosa de tomar a Holanda debido a que aquel país le proporciona las grasas que necesita; a los alemanes la grasa les viene como el agua al pez; en tanto que Holanda permanezca neutral, el Reich se beneficiará con el comercio libre holandés.

¿Cuánto tiempo podrá resistir Finlandia?

Cuando las condiciones de la temperatura varíen, Rusia tomará la sartén por el mango. Las bajas de los finlandeses son elevadas.

El ataque ruso en Finlandia muestra una debilidad del ejército rojo, lo que hace presumir que habrá una mayor resistencia balcánica a la presión de Moscú.

La armada británica en los mares asiáticos es mucho más numerosa de lo que generalmente se cree. Está allí para proteger el caucho, la lata y el petróleo de los Países Bajos; teme que si Alemania se ve forzada a arremeter contra Holanda, los japoneses tratarán de cleptar las islas holandesas; las fuerzas navales combinadas de Holanda, Inglaterra y Francia, en el lejano Oeste, se encuentran en condiciones de aceptar batalla con una ventaja de barco sobre barco, para manejar a su antojo a la armada japonesa.

«La neutralidad americana»

Los Estados Unidos permanecerán neutrales durante dos años o quizás tres, pero Norteamérica se verá envuelta en la lucha si Alemania logra una serie de brillantes victorias durante un período de un año o más.

Alemania deberá perder al final. Pero no debe pensarse siquiera en que el Hitlerismo caiga, mientras no sea el propio pueblo alemán quien lo desee.

Los pueblos de las naciones beligerantes no se encuentran tan perturbados como los de los países neutrales; a pesar de una prensa censurada, creen lo que leen y se fascinan y entusiasman por las historias que les dan de batallas que se ganan por mar, aire y tierra.

No habrá movimientos de paz por parte de los pueblos de las naciones beligerantes hasta que no se hallen al borde de la derrota —cuando las municiones de boca y el indumento hayan llegado a tal extremo de carencia que se den cuenta de que su país está luchando ya por una causa perdida.

Es muy posible que éstas y sabe Dios cuántas consideraciones más acerca del final de la guerra se hayan hecho ya, sobre bases más o menos deleznables, pero una cosa parece ser más cierta que todas las demás. Que en esta guerra, como en todas las otras guerras que hasta ahora se han llevado a cabo, hay un factor que tener en consideración, y que, sin embargo, jamás se le tuvo.

Este factor es: Lo inesperado.

Andre de Saint Avit

Cartas de Montevideo

¡YO HE VISTO ARDER EL «ADMIRAL GRAF SPEE»!

Es, desde luego, un triste privilegio ver arder a todo un «acorazado de bolsillo». En mi reciente viaje a Montevideo, cuando era el tema este asunto del barco suicida, la gente que sabe mi curiosidad me decía:

—Vaya al puerto. Si el día es sereno, verá arder el «Gra Spee».

Y allí he ido. El barco fantasma lanzaba sus últimas bocanadas de humo negro. Era esa la dura agonía del coloso que sembró la muerte por los mares. Me sobrecogió esa mancha oscura salpicando la blancura del cielo y ensuciando más aún las aguas con su sangre de petróleo.

He tenido el raro privilegio de ver dos suicidas: aquí en Montevideo el del buque de guerra y allá en Buenos Aires el entierro del capitán, precedido de varios autos cargados con flores naturales.

La guerra nos pone siempre frente a estos inconvenientes para gozar la plenitud de la vida. Mi viaje a Montevideo era nada más que para darme un par de baños, visitar a Rufino Blanco Fombona y abrazar a unos cuantos amigos. Pero el maldito barco me ha puesto angustiado. Me parecía que el humo denso que se ensortijaba entre las nubes era el espíritu diabólico de la guerra. El mal impuro de la guerra. El «acorazado de bolsillo» hizo muchas víctimas en el mar. Esa era su misión. Pero le salieron tres enemigos mortales —el «Ajax», el «Exeter» y el «Achilles», todos conocidos por nosotros— y vengaron a tantas vidas inútilmente tronchadas por un mandato de la guerra.

¡Pero yo he visto arder al «Graf Spee»! Las aguas uruguayas han tenido el privilegio de verse teñidas de sangre, la sangre de una juventud vigorosa que los hombres que no van a la lucha se ensañan en hacer correr!

Los muertos de esa lucha quedarán en tierras uruguayas y en las silentes blancuras de las Islas Malvinas. Los «náufragos» del «Graf Spee» quedarán en estas benditas tierras argentinas y es casi seguro que no regresarán a Alemania. Aquí se fundirán a la familia americana y serán testigos de los beneficios de la paz, lejos de los sofistas que viven haciendo elogios a la barbarie de la guerra y del insensato armamentismo.

En aguas del Atlántico Sur se han librado este combate. Ignoran que no queremos la guerra. Que odiamos esa máquina de muerte.

Pero no protestamos. Esta guerra me ha dado un espectáculo majestuoso: ¡yo he visto arder el «Graf Spee»! ¿Saben ustedes lo que es esto? El mejor barco de la Alemania nazi acorralado, herido mortalmente por barcos menos fuertes y hundido por su propio comandante? Es la misma suerte del caballo manco a quien hay que matar...

Hay que ir siempre más allá de la realidad. Esta débil fantasía debe elevarnos. Hay que pensar en el abatimiento del gobierno alemán al saber que su inexpugnable nave era alcanzada por «acorazados de chaleco», ya que el otro era «de bolsillo». Es cuestión de sastrería naval.

Por saldo de esta desgracia tenemos el espectáculo callejero de una muchada alemana vigorosa. Hay algunos jóvenes que parecen bebés, que más bien que embarcados deberían estar arrullados por las madres. Pero así es de cruel y brutal esta guerra.

¡Pero yo he visto arder el «Graf Spee»! Sí, señores, en la calma de la mañana montevideana, cuando las gaviotas ponen sus plumajes inmaculados frente a la bocanada de humo de muerte del barco hundido.

Otra vez, señores, respeten estas aguas de América. América repudia la matanza. Eso está bien para Europa, que vive angustiada, vesánica e inconsciente. Pero, aquí, no, señores de la guerra. No hay que ensuciar estas aguas que sólo deben ser para el abrazo entre las razas, para las canciones del mundo y de la vida.

Perdónenme, lectores amigos. ¿Tengo yo la culpa por haber visto arder el «Graf Spee»?

Manuel García Hernández

SU DESTINO

«PISCIS»

FEBRERO 20

Los niños que nacen en esta fecha obtendrán más éxito en la vida si se les hace estudiar y se les dedica a ser profesionales, que si se les encauza por el camino del comercio o la industria.

Las mujeres que han nacido en esta fecha son muy dadas a tomar en serio las lisonjas que les dedican los demás. Son también por regla general, sentimentales y románticas, por lo cual tienen ante su camino graves peligros a menos que sepan moderarse y no exteriorizar sus sentimientos. Si se dedican al teatro, a la literautra o al comercio podrán obtener éxito. No deben, sin embargo, privarse de la dicha que les puede proporcionar el matrimonio, por seguir una profesión cualquiera.

Tal vez la peor cualidad del hombre que ha nacido en esta fecha, es tener demasiado genio cuando llega la ocasión. En el ejército o la marina, o como ingeniero, arquitecto o comerciante, podrá llegar lejos.

En 20 de febrero nacieron entre otras personalidades de significación Honorato Daumier, pintor de la Corte de Napoleón (1808) y Don Cornelio Saavedra, destacada personalidad de la historia argentina que fué Presidente de la Junta de Mayo (1761).

M.E.C.D. 2016

AUDITORIUM

LA ORQUESTA FILARMONICA

BAJO LA DIRECCION DE:

MASSIMO FRECCIA

(Quien promete ser el sucesor de Toscanini-Esquire. Febrero, 1940)

Y el famoso tenor del cine y de la ópera de San Francisco

MICHAEL BARTLETT

EL LUNES 26 DE FEBRERO

PRECIOS:

Localidades por concierto . . . . . $1.00 a $ 2.50
Abonos para 6 conciertos . . . . . $4.00 a $10.00

¡ECONOMICE, ABONANDOSE!

6 CONCIERTOS POR $4.00!

FEBRERO 26, MARZO 11 y 25
ABRIL 8 y 22, MAYO 13

ARCADA DEL HOTEL SEVILLA

TELEFONO A-8700. LA HABANA.

SEÑALAMIENTOS PARA HOY EN EL TRIBUNAL SUPREMO Y EN LA AUDIENCIA HABANERA

En el Tribunal Supremo

Sala de lo Contencioso-administrativo y de Leyes Especiales: El Estado contra la Junta de Protestas sobre aforo de sacos de tejidos de algodón, ponente Piedra; Compañía Primer Molino Arrocero de Cuba contra la Dirección General de Aduanas sobre aforo de arroz, (dos demandas), ponente Torres Tomás; Aguilera, Margañón y Compañía contra la Dirección General de Aduanas sobre aforo de arroz, letrado Bengochea, ponente Piedra; Fernando Campa contra Dirección General de Aduanas sobre aforo de arroz, letrado Bengochea; Miguel Verano contra Dirección de Aduanas, sobre tejido de algodón, letrado Palacio, Palacio, ponente Cantero; Tre Jacob Dold Packing Co., contra Dirección de Aduanas sobre aforo de carne de puerco; F. Peña y Compañía contra la misma Dirección sobre aforo de arroz, letrado Bengochea.

Sala de lo Civil: Mayor cuantía, Martín García, Antonio García y otro, ponente Perera, apercibimiento; Competencia, Mayarí y Oeste de la Habana, José Manuel Fernández y Crusellas y Compañía, ponente Bru.

Sala de lo Criminal: Queja, José Neyra, letrado García Maseda; Ministerio Fiscal y Raúl Rojas y otros, letrados F. Casuso y Fermoselle; Asesinato, Catalino Borrego, letrado, de Lamar, ponente Tejera; Ultrajes, José Armas, letrado Picazo, ponente Chaves Milanés.

En la Audiencia

Sala Primera de lo Criminal: Félix Amaro, rapto, defensor Menció; Jesús Beaz, falsificación, defensor Menció; Carlos Valdés, falsedad, defensor Hernández; Rogelio Delgado, corrupción, defensor Menció.

Sala Segunda de lo Criminal: Ramón Fernández, falsificación, defensor Montoro; María Ana Volpe y otro, defraudación, defensor Gispert; Eliseo Castro, infracción electoral, defensor Menció; Evaristo Marcos, rapto, defensor Domínguez.

Sala Tercera de lo Criminal: Eusebio Santiago, ultrajes, defensor Garellaso de la Vega; Antonio Pérez, rapto, defensor Hugo Fernández; Ernesto Cruz y otro, ultrajes, defensor Valenzuela; Máximo Valdés, disparos, defensor Guas.

Sala Cuarta de lo Criminal: Antonio Eng, tenencia de drogas, defensor Rodríguez; Antonio Eng, tenencia de drogas, (otro proceso), defensor González Estefany; Gregorio Feldman, estafa, defensor Menció.

Sala Quinta de lo Criminal: Reinaldo Suárez, rapto, defensor Rabell; Humberto Mayor y otros, robo, defensor Palma; Juan C. López, homicidio, defensor Utioste.

Sala Primera de lo Civil

597 de 1939, Centro, Quiebra. Pedro López Quintano, ponente doctor Macías, partes.

638 de 1938, Sur, Incidente, Manuel Millares en incidente de oposición a embargo de bienes solicitado por Pennino Marble Company, ponente Dr. Macías, letrados Fernández y Elizondo, procuradores Villaverde y Giraud.

226 de 1939, Sur, Mayor cuantía, Pennino Marble Company contra Manuel Millares, ponente Dr. Macías, letrados Bermúdez y Macau, procuradores Villaverde y Giraud.

14 de 1939, Sur, Un efecto en amparo, Compañía Territorial Jibacoa, S. A., en abintestato de Justo Carrillo Ruiz, ponente Dr. Macías, letrados Ortiz y Collantes, procuradores Gallardo y Rendón, Sr. Fiscal, estrados.

596 de 1939, Centro, T. de Lugares, Eduardo Varona contra Silvia Fernández, ponente Dr. Macías, Dr. Estévez, parte.

635 de 1939, Este, Quiebra, Aurelio Sobrino, ponente Dr. Macías, Dr. Pérez Ortega.

313 de 1939, Este, Mayor, Celefino Ramos contra Escuelas Internacionales de la América Latina, ponente Dr. Macías, Dr. Herra, Vega, Corominas, parte.

493 de 1939, Norte, Divorcio, Enrique Verdecia contra María del Carmen Barrena, ponente Dr. Macías, Dres. Camejo y Suárez, procurador Suárez.

Sala Segunda de lo Civil

705 del 39—Domingo Catalino Varas, contra resolución del Sr. Presidente de la República. Parte, Fiscal.

960 de 1939—Palacios y Cía., contra resolución de la D. G. de Aduanas, Cárdena, Fiscal.

905 del 38—Cuban Silk Mills Inc. contra resolución de la D. G. de Aduanas, A. Ramírez, Fiscal.

206 del 38—Sedanita de Cuba. S. A., contra resolución de la D. G. de Aduanas, Nogueras, Fiscal.

1009 del 38—Sinclair Cuba Oil Co. contra resolución del Director General del Fondo Especial de Obras Públicas, A. Alvarez, Fiscal.

1062 del 38—Mariano Ferrero, S. en C., contra resolución de la Dirección General de Aduanas, Palacio, Nogueras, Fiscal.

568 del 38—Aguilera, Margañón y Cía., contra resolución de la D. Gral. de Aduanas, Zayas, Ramírez, Fiscal.

634 del 37—Cuban Silk Mills Inc. contra resolución de la D. Gral. de Aduanas, Zayas, Ramírez, Fiscal.

302 del 38—Cuban Silk Mills Inc. contra resolución de la D. Gral. de Aduanas, Zayas, Ramírez, Fiscal.

940 del 37—El Estado contra resolución de la C. del S. Civil, Fiscal, Dr. Ronmey.

1174 del 37—Cía. Azucarera Punta Alegre S. A., contra resolución del Directorio del Retiro Marítimo, del Río, Urrutia, Portocarrera.

318 del 38—Aguilera, Margañón y Cía., contra resolución de la Dirección General de Aduanas, Zayas, Ramírez, Fiscal.

PROCESADO CON FIANZA

El doctor Amaro Vallejo, Juez de Instrucción de la Sección Quinta, dictó ayer auto de procesamiento contra Enrique Suárez Quesada, acusado de tener secuestrada en su domicilio de Segunda número 60 en la Víbora, a su esposa Lidia Santrini Lancis, cuyo hecho fué descubierto días pasados por la policía.

La causa que se tramita en la Secretaría del señor Batlle, fué radicada por el delito de privación de libertad, señalándosele al procesado la suma de 500 pesos para que pueda gozar de libertad provisional.

Han sido unidos a la causa los candados y cadenas que el acusado rabia colocado en la parte exterior de la habitación en cuyo interior tenía secuestrada a su consorte.

Otro procesado

El propio Juzgado dictó auto de procesamiento contra Pedro Rivero Madariaga, acusado de haber dado muerte en el patio del Mercado Unico, cuando jugaba con un revólver, a Teodoro Alfonso. Le fué señalada fianza de 500 pesos para que pueda gozar de libertad provisional.

Encarcelamiento

La policía de Marianao presentó ayer ante el Juez deInstrucción de la Sección Quinta, a Julián Saulet Pazos (a) «Papaíto», al que detuvo cuando paseaba tranquilamente por la Calzada Real de dicha población, con motivo de estar acusado del homicidio de Miguel Barreras Barreras, al que dió muerte al agredirlo con una lima, cuando ambos sostuvieron un disgusto días pasados frente a la casa de salud «Covadonga», logrando fugarse. Una vez instruído de cargos, el detenido ingresó en el vivac. Hoy será procesado con exclusión de fianza.

Robo en Jesús del Monte

La doctora Justina Sando Téllez, vecina de la casa 10 de Octubre 709, altos, denunció a la policía, que de su domicilio le robaron prendas por valor de 175 pesos. Para realizarlo, los desconocidos violentaron la reja de entrada, así como un escaparte.

Principio de incendio

Un principio de incendio tuvo lugar en una habitación desocupada de la casa situada en Bejucal 40, de la cual es propietario José Pérez Fernández y funge como inquilino principal de la misma el anciano Diego Felipe Izquierdo. Ignórase por el momento el móvil del hecho.

¿Es Ud. ESTREÑIDO?

¿Padece Ud. del Hígado?

"Use Bólduk y sabrá lo que es salud".

El Hígado y el Intestino mandan en todos los acontecimientos del cuerpo. Tome "Bólduk", el Laxante-tónico que no se parece a ninguno... porque los supera a todos.

DOSIS: UNA TABLETA POR LA NOCHE AL ACOSTARSE.

Carnaval

Tenemos todo lo necesario para hacer un disfraz que "luzca mucho y salga barato", como usted misma dice que lo quiere.

No pierda un baile ni un paseo, luzca bien y gaste poco.

BAZAR INGLES

GALIANO Y SAN MIGUEL

CARNOL

le producirá

CARNES FUERZAS

mejorará su

APETITO y su DIGESTION

Aumentará Ud su peso de acuerdo con su estatura.

Engordando con Carnol poseerá Ud un cuerpo hermoso, lleno, bien formado; de carnes sólidas, sin arrugas; senos firmes y duros, curvas divinas; un cuerpo admirado por todos los hombres y envidiado por las demás mujeres. Hombres, mujeres y niños engordan con Carnol Pruébelo y convénzase. En las boticas.

ESCOJA! SUFRIMIENTOS BIENESTAR

Sufrir todos los meses de dolores de cabeza, trastornos digestivos, reglas dolorosas; segura candidata a trastornos circulatorios, metritis, varices, etc.

O bien, gozar de una salud perfecta, ser activa, ligera y tener todos sus órganos sanos. Si Ud. prefiere gozar de una salud equilibrada, cuídese tomando la FANDORINE, medicación opoterápica que regulariza las funciones orgánicas de la mujer, y asegurando su higiene íntima diaria por medio de la GYRALDOSE, el antiséptico ideal, el microbicida seguro e inofensivo que devuelve la vitalidad a los órganos y reduce y tonifica las mucosas.

FANDORINE Y GYRALDOSE conservan la juventud

ESTABLECIMIENTOS CHATELAIN. 2, RUE DE VALENCIENNES, PARIS

PRODUCTOS CHATELAIN LA MARCA DE CONFIANZA

DR. SUAREZ - RUBI

CIRUJANO DENTISTA

RAYOS X

23, Nº 808 Teléfono F-5379

CONSULTA

Lunes, Miércoles y Viernes De 2 a 6

Martes, Jueves y Sábado De 8 a 12

CRONICA HABANERA

NATALICIO

Celebra en la fecha de hoy su natalicio, por lo que nos complacemos en saludarla, la señora Margaret Bredell, joven y bella esposa del estimado amigo Alfonsito Gómez Mena.

En el palacete de la familia Gómez Mena, en la Calzada del Vedado, tendrá un recibo la gentil dama, de seis y media de la tarde en adelante. Resultará animadísimo.

LA COMIDA DE ANOCHE.—Con gran lucimiento se llevó a cabo anoche, en el bello edificio de la Legación, la comida que ofrecía el Encargado de Negocios de Alemania, señor Stephan Tauchnitz, en honor del honorable señor Secretario de Estado, doctor Miguel Angel Campa y de su gentil esposa Terina Roof.

El señor Tauchnitz hizo derroche de esplendidez en este acto al que asistieron además los siguientes invitados.

El Ministro de Italia, Excmo., señor Giovanni Persico.

El Ministro de la Argentina, Excmo. señor Víctor Lascano y señora Angélica Gálvez.

El Ministro de Chile, Excmo., señor Martín Figueroa y señora Lillian de Figueroa.

El Encargado de Negocios de España, señor Miguel Espelius.

La señora María Dolores Machín viuda de Upmann.

La señorita Albertina O-Farrill.

Y el Canciller de la Legación de Alemania, señor Kurt Rudnick.

También tomaron asiento a la mesa dos notables artistas que se encuentran en nuestra capital, la soprano vienesa Greta Menzl, y el gran pianista de Hamburgo Willy Bartsch.

Después de la comida hubo un concierto de música clásica alemana, interesantísimo, con arreglo al siguiente programa:

Números de piano: «Sueño de Amor», de Liszt y Rapsodia No. 12 de Liszt.

Números de canto: «Canción de Cuna», de Brahms; Zarzarosa de F. Schubert y Serenata de F. Schubert.

OPERADA.—En la clínica de las «Damas Católicas, ha sido operada por el ilustre doctor José A. Presno, la joven y bella señora Sylvia Romero de López, hija del doctor Emilio Romero, subdirector de la mencionada clínica y catedrático titular de la Universidad.

El estado de la paciente es muy satisfactorio esperándose que sea dada de alta en breve.

EN LA LEGACION DE FRANCIA.—Ayer, en horas del mediodía, se celebró un almuerzo en la Legación de Francia, ofrecido por el amable caballero doctor Philippe Grousset, Encargado de Negocios de aquella República.

Un grupo selecto de invitados asistió a este almuerzo que resultó pleno de animación.

He aquí sus nombres.

El Encargado de Negocios de Bélgica, señor Paul B. Verstraeten.

El Agregado Comercial de Chile, señor Camilo Riccio y señora Anita Alonso.

El Secretario de la Embajada americana, señor Edward P. Lawton y señora de Lawton.

El Marqués y la Marquesa de Tiedra.

El doctor Alfredo Botet y señora Fabiola de Arriba.

Y el señor Adolfo Katés y señora Ann Binder.

EN LA COMEDIA.—Noche de moda la de hoy martes, en el simpático «Principal de la Comedia», donde con tanto éxito actúa la compañía de Pepita Díaz y Manolo Collado.

Subirá a escena la fina comedia: «De la Noche a la Mañana», obra original de López Rubio y Ugarte, que se estrena en Cuba.

Nuestra sociedad elegante se dará cita esta noche en el «Principal».

ANIMADO ALMUERZO.—En su lindísima residencia del Country Club tuvieron un almuerzo el domingo último, el señor Albert Kaffemburg y su bella esposa Sylvia de Kaffemburg, en honor del que fué Agregado Militar de la Embajada americana, Mayor O-Hare.

Fué un almuerzo animadísimo y muy lucido.

Participaron del mismo, entre otros invitados, el Ministro de Italia, Excmo., señor Giovanni Persico; el señor Charles Aguilera y señora Guiguita Le Febure. doctor Charles de Cárdenas y señora Luisita Pla, doctor Raúl Mendoza y señora Carola Olavarría, señor Marcelo Sánchez y señora Lila Artega, Mr. y Mrs. Ramón Conroy, Mrs. Lipman, señora Conchita Plá y señores, doctor Gerardo Gutiérrez, Go Smith y Jimmy Smith.

FIESTA DE NIÑOS.—En la tarde del sábado y en la preciosa residencia que ocupan en el Vedado, el Consejero Comercial del Brasil, doctor Walder Lima Sarmanho y su bella esposa, señora Morena Taisses, se llevó a cabo una encantadora fiesta.

Fiesta de niños, de carácter carnavalesco, en honor de la monísima Regina Sarmanho y Taisses, la adorable hijita de los señores de Sarmanho.

Rodeada se vió esta fiesta de múltiples y poderosos alicientes, tales como una preciosa «piñata» y una rica merienda servida con verdadera esplendidez.

Presidido por Regina Sarmanho, que vestía rico traje de indio, auténtico, disfrutó de la fiesta este grupo de niñas.

Elenita y Alina Aguilera y Pollack, de chinas poblanas; Mercedes Villegas y Unzue, de holandesa; Margarita Alvarez Tabío y Vivanco, de Holandesa; Elena Pagliery, de pirata; Mayita Losa, de gitana; Ana María y Margarita Edelmann, de rusa y gitana, respectivamente; Martica Corrales, de Caperucita Roja.

María Victoria del Valle, de china poblana, graciosísima.

María del Carmen Salaya, muy bonita, de lagarterana.

Daysi Berajá, de tirolesa; Ana María Gamba, de sueca; María Rosa Gamba, de copo de nieve; Herminia Socia, de pierrette; Clarita Loumiet, de muñeca de Lency; Hortensia Hernández, de mexicana.

Margarita Rocha, preciosa, de Julieta.

Lourdes Saenz, de gallega; Marcia y Juanita Brucel, de holandesa y muñeca, respectivamente; Mercy Marcelín, de dama antigua; y la linda Cecilita Goytisolo, de muñeca.

También se encontraba en la fiesta el simpático niño Lulu Rangel de Castro, de cowboy.

EN LOS AMIGOS DE LA CULTURA FRANCESA.—Hoy, a las nueve de la noche, se celebrará una magnífica conferencia en el «Círculo de Amigos de la Cultura Francesa», que estará a cargo del doctor Herminio Rodríguez y Von Sobotker, alto funcionario de la Secretaría de Estado, jurista y conferencista, secretario general de la Comisión Cubana de Cooperación Intelectual de la que es presidente el doctor Antonio Sánchez de Bustamante.

El tema, de gran interés, lleva por título: «Organización internacional de cooperación intelectual».

JUVENIA

1º Automatico
2º Irrompible
3º A prueba del agua

EL MAYOR SURTIDO EN LA HABANA
JOYERIA „LE TRIANON"
S. FONDON Y CIA. LTD., GALIANO, 405

¡Lindos y alegres como la Primavera misma!

Pronto brotarán las primeras flores y se habrán ido definitivamente los últimos días frescos. Prepare usted a sus Niñas para inaugurar la Primavera. Vístalas de piqué, el tejido insustituible en estos meses. Seleccione para ellas algunos de estos lindos modelos confeccionados en piqué muy fino, colores blanco, azul y rosa - algunos salmón - y bordados con esa delicadeza y esa perfección que todas las mamás admiran siempre en nuestras colecciones. Izquierda, arriba, en tallas de 1 a 3 años, 4.95. Centro, de 3 a 6 años, 5.95. Derecha, de 2 a 4 años, 7.25. El otro, de 7 a 10 años, 7.50. También tenemos Juegos de Vestido, Abrigo y Sombrero, en piqué, con bordados.

Segundo Piso.

Fin de Siglo

san rafael y águila, m-5991-92-93

Con Aire Acondicionado en la Planta Baja y Oficinas

HONRAS FUNEBRES. — Mañana, miércoles, a las ocho y media de la mañana, se celebrarán solemnes honras fúnebres en la parroquia del Vedado, en sufragio del alma del distinguido caballero Buenaventura Puyans, al cumplirse el primer aniversario de su muerte.

Su viuda, la señora Emelinda Núñez, en su nombre y en el de sus hijos, invita a sus amistades por este medio para tan piadoso acto.

DEL SEVILLA BILTMORE.—Favorecido en extremo continúa viéndose día tras días el elegante hotel «Sevilla Biltmore».

Numerosos son los parties que allí se congregan a la hora del almuerzo, a la hora de la comida y especialmente por la tarde, para participar de los tés bailables amenizados siempre por la orquesta «Havana Casino».

Hoy estará concurridísimo el patio sevillano, en horas de la tarde.

Es martes de gala.

DISTINGUIDOS VISITANTES. — Acaban de llegar a nuestra capital dos distinguidos matrimonios norteamericanos, Mr. y Mrs. A. J. Hedlund y Mr. y Mrs. George J. Warmbold los que se hospedan en el hotel «Sevilla Biltmore».

Mr. Warmbold y Mr. Hedlund, importantes hombres de negocios de Chicago, tienen muchas relaciones en nuestra capital.

Bienvenidos.

NOTA DE DUELO.—A la hora de cerrar esta crónica nos llega la noticia del fallecimiento, acaecido en horas de la tarde, del respetable caballero Emilio Masnata, padre amantísimo de nuestro querido amigo David Masnata, alto funcionario de la Secretaría de Estado.

Sin más tiempo que para consignar la triste nueva, queremos enviar nuestro pésame a sus hijos Graciella, Isabel y Alicia, a nuestro amigo David y su esposa Aurora de Quesada, la que empezará a recibir visitas mañana, miércoles.

El sepelio será esta tarde.

Paz a sus restos.

CEREMONIA NUPCIAL. —En la iglesia de la Caridad se llevó a cabo el sábado, ante un grupo íntimo de familiares y amigos, el enlace de la bella señorita Georgina Rodríguez y Alvarez, con el ingeniero Luis Demestre y Xuriquer.

Tan simpática ceremonia fué apadrinada por la señora Paulina Xuriquer viuda de Demestre y por el querido amigo y compañero, doctor José A. Demestre, Auditor de la empresa del DIARIO DE LA MARINA, madre y hermano, respectivamente, del novio.

Testigos por ella, los doctores Joaquín Demestre y Luis Ortega y por él, el ingeniero Manuel Almeida y señor Jesús Marqués y Ruiz.

(Continúa en la página SIETE)

Toda esta semana:

Gran Liquidación de Retazos

Estamos ya a punto de cerrar el Inventario y nos es indispensable eliminar en muy pocos días una gran cantidad de Retazos en telas de todas clases inclusive estampados del momento.

Y para conseguirlo, hemos hecho una revisión general de precios, reduciéndolos a casi nada. No necesitamos, pues, encarecer las ventajas de esta semana de Liquidación de Retazos.

¡Aproveche usted la ocasión!

Fin de Siglo

san rafael y águila, tel. m-5991-92-93

CHOFER LESIONADO EN UN CHOQUE

En el Primer centro de socorro fué asistido Gregorio Figueroa Morales, de 30 años, vecino de Domínguez número 467, de graves contusiones por el cuerpo. Expuso Figueroa que conducía su automóvil 33754 por la calle de San Pedro y de pronto perdió el dominio del timón, yéndose el vehículo contra un poste que existe frente a la casa número 358, de dicha calle, resultando herido en el accidente.

HERIDO GRAVE AL CAERLE UNA PIPA CON VINO

Augusto Fernández Motta, de 37 años, vecino de Maloja número 155, fué asistido de graves contusiones diseminadas por la cabeza y pierna derecha, que dijo sufrió en el almacén situado en Maloja 213, al caerle un pipote con vino que cargaba con otro compañero de trabajo.

LESIONADA

Al caer al pavimento en Prado y Neptuno, sufrió lesiones menos graves, Inés Reyes Pérez, de Gervasio número 458.

Sintonice el Noticiero de Sucesos Mundiales de Bristol - Myers Company

Fabricantes de IPANA, MUM y SAL HEPATICA

todos los días, de 1 a 1.15 P. M. por COCO, onda corta, 8700 Kc. y CMCK, onda larga, 970 Kc.

MIEDO

Angustia, mal dormir, nervios, cura SAUCIL NO ES CALMANTE

M.E.C.D. 2016

ESCENARIO Y PANTALLA

N O T A S

«LA CONQUISTA DEL ATLANTICO» EN EL FAUSTO

Hoy es el día señalado para el estreno en este majestuoso teatro, de la realización cumbre de Frank Lloyd, el creador de películas marinas como «Motín a bordo», titulada «La conquista del Atlántico», interpretada por Douglas Fairbanks Jr., Margaret Lockwood, George Bancroft, cientos de actores y miles de extras. Un drama al cual sirve de fondo el océano cuya fascinación aumenta y actualiza la catástrofe bélica que estremece hoy al mundo; en el cual aparece el hombre enfrentado a los elementos y venciéndolos. Un espectáculo que por su épica valentía entusiasma a los hombres; que por su poderosa emoción atrae y domina a las mujeres; que por su tersa, sana, elevada belleza es propio y recomendable como película que es adecuada para espectadores de todas las edades. Se completa el programa de hoy con el cartón de Betty Boop titulado «Seamos modernos», el Noticiario mundial y la Noticia del Día, editada por el Noticiario Cinematográfico Cubano. Los precios: 40 cts de 3:30 a 6:30 y 50 cts. después. Niños a todas horas 20 cts. y tertulia familiar 15 cts.

El martes próximo: una estupenda comedia melodramática que tiene por escenario el gran oeste americano, pero sin carreras de caballos, tiros y trompadas entre héroes y villanos. Se titula «La desdeñada» y está interpretada por Robert Young y Ann Sheridan. El la acusó de ladrona... pero ella se propuso vengarse haciéndole su marido Conozca en «La desdeñada» uno de los romances mas novedosos que la pantalla jamás ha ofrecido en sus largos años, entre una corista «varada» en un pueblo de mala muerte... y un vaquero que no cambiaba una de sus vacas por cien venus.

Visite el Museo del Crimen, instalado en el vestíbulo del teatro Nacional. Allí verá cosas de verdadero valor, sólo por 20 cts. la entrada.

GRAN EXITO de «CABALLO A CABALLO» en el ALKAZAR

La Habana entera está desfilando por el teatro Alkázar a ver a los dos mejjres cómicos mexicanos: el graciosísimo Chato Ortín, y Enrique Herrera por primera vez juntos en la película «Caballo a caballo», (y no aparece ningún caballo). Es una película producida por Grovas Oro Film para la Columbia Pictures, en la cual aparecen también Joaquín Pardavé y Consuelo Frank. «Caballo a caballo» equivale a decir entre nosjtros «A 29 iguales». La película que le hará llorar de tanto reir... No hay nada que se iguale en ingenio a los finísimos diálogos que hacen reir al mundo entero en esta creación por los cómicos más grandes de lengua española. Junto con esta película se exhibirá la soberbia producción «Tras los murjs siniestros», interpretada por Walter Connolly, Onslow Stevens e Iris Meredith. Amor y terror... nacimientos y muertes... en la casa más terrorífica de la humanidad... las siniestras prisiones dedicadas a castigar las malas pasiones de los hombres... Un doctor cuyo corazón demasiado grande para un médico lo llevó a la cárcel... para que viviera la más emocionante experiencia de su agitada vida...! Además se exhibe el Njticiario Mundial y la Noticia del Día, editada por el Noticiario Cinematográfico Cubano. Los precios: pués. Niños a todas horas 15 y ter- 20 cts. de 1:30 a 6:30 y 30 cts destulia familiar 10 cts.

El lunes 26, martes 27 y miércoles 28: ¡Tres únicos días! Lawrence Rivers, Inc., presentará a Edward Everett Horton en persona con su magnífica compañía, ofreciéndonos la graciosa comedia que lleva por titulo «Springtime for Henry». Ya están a la venta las localidades numeradas al precio de $2.50 luneta; $1.50 el balcony y $1.00 la tertulia. Separe su localidad con tiempo. Es un espectáculo que ha obtenido el más resonante triunfo en Broadway

Mucho público asiste diariamente al Museo del Crimen que está instalado en los vestíbulos del teatro Nacional. No pierda la oportunidad de ver «El que la hace la paga».

HOY FAUSTO

40¢ Niños 20 Tert. 15 50¢

HOY RADIO CINE

EXITO. GRANDIOSO EXITO de la GENIAL
GEORIA JEAN
ESTRELLITA de 11 AÑOS con una VOZ MARAVILLOSA en la SUPER COMEDIA
"LA NIÑA REVOLTOSA"
con Nan GREY, Robert CUMMINGS y 10 ESTRELLAS MAS
Ademas ESTRENO de
"DESAFIANDO el PELIGRO"
con Dorothea KENT y George MURPHY
45¢ hasta las 6½ Niños 20 Tert 15¢ Despues 50¢

LUNES- WARNER presentara 2 FORMIDABLES ESTRENOS

La histórica superproducción "LA EMPERATRIZ LOCA" con Medea de NOVARA Lionel ATWILL y Conrad NAGEL
Un episodio basado en la vida de Maximiliano y Carlota

+ EL OTRO ESTRENO es la magnífica película "CORAZONES CON ALAS" con

Kay FRANCIS William GARGAN y Victor JORY
Un PROGRAMA WARNE que UD. NO DEBE PERDER!

«RAFFLES» CON DAVID NIVEN EN EL RIVIERA

Hoy presenta este elegante teatro la magnífica película producida por Samuel Goldwyn para los Artistas Unidos: «Rafles», interpretada por David Niven y Olivia de Havilland. Otra trama intrigante, repleta de inusitado interés, inspirada en la vida del ladrón de levita más refinado y aristocrático que el genio del hombre ha creado a través de todos los tiempos, donde el romance ofrece ángulos de encantadora sugestividad entre los protagonistas. Junto con esta película se exhibirá «Carnaval de invierno» por la cautivadora Ann Sheridan. Además el Noticiario mundial y la Noticia del Día, editada por el Noticiario Cinematográfico Cubano. Los precios: 30 cts. por la tarde y 40 cts. por la noche. Niños tarde y noche 20 cts. y tertulia 15 cts.

El jueves: «Caballero sin espada». Una película tan grande como el genio de Frank Capra, ofreciéndonos un drama tan poderoso como la voluntad de los pueblos. Vea a Jean Arthur y James Stewart, aprenditndo cada uno del otro lo que les hacía falta... porque habían nacido y se habían criado en muy diferentes escalas. Un film que presenta la Columbia muy orgullosamente Junto con ella se txhibirá «Las buenas van a París», por Ginger Rogers.

El viernes: «Adorable impostora», de Lana Turner y Richard Carlson. Las aventuras de una bailarina envuelta en un idilio universitario. Música que enloquece... idilios que emocionan... la producción más amena de la temporada... Conjuntamente con este estreno se ofrecerá otro titulado: «El caballero errante», por Dennis O-Keefe y Florence Rice.

No deje de visitar el Museo del Crimen, en los vestíbulos del teatro Nacional. Allí verá los crímenes más espeluznantes realizados en Cuba, tales como el de la descuartizada.

«El Jorobado de Nuestra Señora de París» en el ENCANTO

Con gran éxito se ofreció ayer y se repite hoy la superjoya «El Jorobado de Nuestra Señora de París», en la que Charles Laughton nos ofrece la mejor actuación de su brillantísima carrera artística. Quasimodo! ¿Quién no conoce a Quasimodo? ¿Quién por lo menos no lo ha oído nombrar?... y sabe que es un tipo risible por su fealdad y joroba! Pero lo que muchos ignoran es el bellísimo corazón que atesoraba! El tesoro de bondad y amor que ocultaba en su contrahecha figura! «El Jorobado de Nuestra Señora de París» nos ofrece el drama que le tocó vivir en una época feudal de arrobador encanto y sofocante dictadura. Vea a Charles Laughton en este role en que discute al ya desaparecido e inmenso actor Lon Chaney, los laureles de una actuación que hicieron inmortal su memoria. Completa el programa con el Noticiario mundial y la Noticia del Día, editada por el Noticiario Cinematográfico Cubano. Debido al largo metraje de «El Jorobado de Nuestra Señora de París», se exhibirá exactamente a las 3:30, 5:45, 7:45 y 9:45. Los precios: 40 cts de 3:30 a 6:30 y 50 cts. después. Niños a todas horas 20 cts.

El lunes: Norma Shearer, Joan Crawford y Rosalind Russell en la extraordinaria superproducción de la Metro «Mujeres». Oiga lo que se dicen las mujeres cuando están solas entre ellas! Lo que piensan del hombre... y las artimañas de que se valen para conservar un marido... o para conquistarlo... Es una producción en que no figura un solo hombre en el reparto... aunque sólo se trata de ellos...

En los vestíbulos del teatro Nacional, está instalado el Museo del Crimen. Un espectáculo presentado por vez primera en Cuba.

RADIO CINE: «LA NIÑA REVOLTOSA»

Un doble programa de completa alegria ofrece hoy Radjo-Cine desde las 2:30 que empieza la matinée. Programa doble en el que se estrena la prtciosa supercomedia titulada «La niña revoltosa», en la que hace su debut la nueba estrella Gloria Jean, en la que nos deja oir esta pequeña diva de 11 años preciosas melodías que interpreta con su voz privilegiada.

«Niña revoltosa» es una película tierna, violenta, ruda, con la adjrable y talentosa niña Gloria Jean, que es un nallazgo que sólo sucede de tarde en tarde. Para gozar locamente y sentir con intensidad, vean esta película que descubre nuevos horizontes en el mundo de los espectáculos.

Se completa este doble programa con «Desafiando el peligro», un film de mucha acción igualmente de la Nueva U que interpretan George Murphy y Dorothy Kent, además un cartón titulado «Concurso perruno», otro titulado «Ratón marino», una bella sifombra mágica titulada «La tierra de los canguros» y el Noticiero sonoro.

Los precios: Luneta y primer piso, 40 cts. antes de las 6:30 y después 50 centavos. Los niños 20 cts y la tertulia entrada por Neptuno 15 cts.

«Niña reboltosa» empezará a las 4, 7 y a las 10.

Mañana este mismo programa.

El lunes «La emperatriz loca», de Medea de Novara, Lionel Atwill y Conrad Nagel, que se estrena con una película de Kay Francis titulada «Corazones con alas». Dos películas de la Warner Bros.

Después «Cabalgata de Hollywood».

HOY FAUSTO

40¢ Niños 20 Tert. 15 50¢

NACIONAL: UNA PETIT REVISTA Y CINE

La pequeña revista tiene una interesante manifestación actualmente en el teatro Nacional. Se ha adueñado de su escenario para imponer su prestigio de espectáculo movido y rápido en que los números se suceden sin demoras y producen un ininterrumpido entretenimiento. La pequeña revista no tiene cuadros de relleno de esos que se preparan para cubrir determinado espacio de tiempo Es algo concentrado en su atracción y que se forma de pequeños sketches, pertenecientes a diversos estilos, canciones, escenificadas o no, bailables, etc. etc.

Valiosos elementos etán dando interpretación a la pequeña revista en el Nacional. Son ellos Mapy y Fernando Cortés, artistas estimabilísimos en cualquier género y particularmente en ese; Esther Borja, cuya dicción y cuya expresión se imponen siempre; Lucha Reyes, excelente cancionera mexicana, y la Orquesta Touzet. Las presentaciones de hoy se efectuarán a las 5:30 y 9:30.

En la pantalla «Risa en los ojos», por Phil Regan y Evelyn Knapp; y «Tierra de pasión», emocionante, original, lógicamente discutida y por Vivianne Romance y Tino Rossi. La primera, a las 3, las 7 y las 10:30; y la otra, a las 4:15 y las 8.

Precios: de las 3 a las 4:30, 30; de las 4:30 a las 7:30, 40; de esa hora en adelante, 50. Tertulia 10.

El viernes, función extraordinaria —extraordinaria de verdad— a las doce de la noche, para esperar la festividad patriótica del 24. Con Rita Montaner, Garrido y Piñero, que estrenarán el apropósito «En la Constituyente»; Lucha Reyes, Esther Borja, Pancracio y Sirgo, Anolan Díaz, Bola de Nieve, etc

CAMPOAMOR: «AVENTURAS DE STANLEY Y LIVINGSTONE»

Un programa de grandes atractivos presenta Campoamor, hoy. Dos interesantes películas pasarán por la pantalla. Una novela histórica «Aventuras de Stanley y Livingstone», que le hará pasar las más variadas emociones, interpretada por notables artistas, como Spencer Tracy, Richard Greene, Nancy Kelly y Charles Coburn, que se exhibe a las 3:40, 5:20 y 9:50, y como complemento del programa el melodrama que se distingue tanto por su interpretación como por su original argumento, se titula «La fuga», que interpretan Eddie Farrer, Amanda Duff, June Gale y el graciosísimo Henry Armetta. Además el Noticiario y un gracioso cartón. Precios para hoy: de 2:30 a 6:30, 20 cts.; después 30 los mayores; niños 15 y tertulia familiar 10 cts.

El jueves, algo extraordinario, «El caserón de las sombras», un melodrama truculento y escalofriante, que a cada escena le deja sin respiración y tiene como intérpretes a Boris Karloff, Charles Laughton, Gloria Stewart y Melvyn Douglas... y como complemento la maravilla del siglo: Deanna Durbin, la incomparable, en su última y más aplaudida creación: «Primer amor».

ALKAZAR EXITO HOY EXITO ENCANTO

El CANONAZO de RISAS y CARCAJADAS MAS ESTREMECEDOR del AÑO !!!

"CABALLO A CABALLO"

(Y NO APARECE NINGUNO en toda LA PELICULA)

NADA MENOS que con Leopoldo "CHATO" ORTIN Enrique HERRERA ¡JUNTOS!

Y "TRAS LOS MUROS SINIESTROS"

20¢ Niños 15¢ Tert 10 30¢

Charles LAUGHTON en "EL JOROBADO DE NUESTRA SEÑORA DE PARIS"

MAXIMO ORGULLO R.K.O. RADIO

40¢ Niños 20¢ 50¢

GRAN RECITAL DESPEDIDA DE ANA MARIA

Presentada por la famosa organización internacional de conciertos, Columbia Concerts Corporation, Ana María, suprema intérprete del baile español, ofrecerá recitales en los Estados Unidos, debutando la noche del domingo 10 de marzo en el Guild Theatre de New York. Con ese motivo, y como despedida de la sociedad habanera que ha admirado su arte exquisito en Fausto, La Comedia, el Anfiteatro Nacional y en Pro-Arte, brinda un gran recital de gala en el Teatro Nacional el miércoles 29 del actual a las 9 de la noche. El programa es una sucesión de creaciones coreográficas personalísimas en las que el baile español, en sus tres grandes géneros, clásico, regional y flamenco, obtiene la más vigorosa y al mismo tiempo estilizada interpretación La crítica de Madrid, París y Bruselas, de Niza y Marsella, de toda la Costa Azul, de la Habana, elogia calurosamente la pureza, la fuerza, la originalidad del arte danzario de Ana María, situada ya, pese a su extrema juventud, en el primer rango del baile español. Reserve en seguida sus localidades en la Contaduría del teatro Nacional o por los teléfonos A-6700 y U-3069. Los precios son los siguientes: Grillés, $10.00; palcos platea, $8.00; palco principal, $6.00; lunetas numeradas, $1.00.

Actuará con Ana María la Orquesta Sinfónica de la Habana, dirigida por Gonzalo Roig.

LA COMEDIA: «DE LA NOCHE A LA MAÑANA»

Martes de moda el de hoy en el teatro La Comedia, y por lo tanto rendez vous de nuestra mejor sociedad en el bello teatro motivo que reclamará, naturalmente, la reseña de la concurrencia en las crónicas. La compañía Díaz-Collado, ha de brindar hoy a las nueve y media p. m., el estreno en Cuba de «De la noche a la mañana», comedia de fino corte a la que acompaña el prestigio de haber sido seleccionada entre quinientas obteniendo el primer premio en el concurso que abriera en Madrid el diario ABC «De la noche a la mañana», que firman López Rubio y Ugarte. dos intelectuales hispanos de prestigio ha alcanzado otra señalada distinción, la de ser traducida al inglés y representarse actualmente con señalado éxito en los teatros de Londres. Pepita Díaz que hubo de estrenarla en la capital de España la representará también en Cuba, donde logrará análogo triunfo.

En «De la noche a la mañana», figura un personaje interesante y original: la conciencia de un protagonista; conciencia que de vez en vez se hace visible y que termina por enamorarse con rendimiento. Comedia fina, regocijada, plena de donaire y gracejo, deleitará esta noche al público.

El viernes: «La fierecilla domada», de Shakespeare. Pronto: «Frenesí».

Continúan rigiendo los populares precios de sesenta centavos la luneta numerada y cuarenta el asiento de balcony también numerado mientras el innumerado vale sólo treinta centavos.

GACETILLAS

AUDITORIUM: ESTRENO DE «MUJER AJENA»

Todos dicen que «el primer amor..» pero es un raro error de ignorancia, en los intrincados problemas sentimentales del alma: Es el «último» el que perdura. Si no, concurran hoy a este elegante teatro del Vedado y vean la interesante super-producción R. K. O. Radio: «Mujer Ajena», que se estrena en día de moda y pasa por la pantalla en los turnos de 5:15 y 9:45. En «Mujer Ajena» se desarrolla la historia de dos viejos amantes, que al volverse a ver, ya casados ambos, pretenden revivir una historia de amor, sobre la que el tiempo ha echado sus cenizas.

Es una trama novedosa, que abre los ojos a los eternos románticos y sirve admirablemente para ofrecer al público, un espectáculo de singular interés, en escenas emotivas y originales.

Cuatro astros favoritos de los fanáticos desempeñan las principales figuras Alan Marshall, Bárbara Read, Patrick Knowles y Helen Vinson.

Y otro estreno R. K. O. Radio cubre los turnos de 4 y 8:30. Es la sentimental producción «De Buena Casta», el drama de un niño bueno, huérfano, cuyo amor hacia un potro que creía con cariño de padre, le ocasiona el más intenso disgusto de su vida. Joan Brodell y Jimmy Lydon son sus intérpretes.

Mañana: El laureado Director Frank Capra, nos vuelve a emocionar con otra de sus grandes creaciones, con la formidable joya cinematográfica «Caballero sin Espada», cuyos estelares son realizados de una manera casi magistral por el magnífico actor James Stewart y la simpática actriz Jean Arthur, secundados por Edward Arnold, Claude Rains y Guy Kibbe.

TRIANON: «EL CABALLERO SIN ESPADA»

Hoy y mañana, se complace la empresa de este teatro, en presentar en sus turnos preferentes de 5:15 y 9 y 45, la soberbia producción «Caballero sin Espada», por el genio creador del gran director Frank Capra, figurando en su estelar reparto J. Arthur, James Stewart, Claude Rains, Edward Arnold, Thomas Mitchell y Guy Kibbee.

En «Caballero sin Espada», Frank Capra ha hecho de esta película uno de los documentos vivientes más divertidos del presente de la corrupción política que existe en los cuerpos (Legisladores) de Estados Unidos, que responden a los grupos capitalistas.

Conjuntamente a las 4 y 8:30 la espectacular cinta, titulada: «Vigías del Mar» por Frances Dee, Randolph Scott y Walter Connolly.

Mañana: La grandiosa producción cubana «Prófugos», la mejor realización cinematográfica nacional, interpretada por Blanquita Amaro, Ramiro Gómez Kemp, Julio Gallo y Guillermo de Mancha.

El jueves: «Raffles» por David Niven y Olivia de Havilland.

PAYRET: «ASI ES LA VIDA» Y «AMBICION»

Exito, grandioso éxito del doble y formidable programa de la Zenith Films. Dos colosales películas argentinas.

Muiño, Alipi, Enrique Serrano y Sabina Olmos, en la estupenda super-producción, titulada: «Así es la vida», maravillosa, formidable. Una película que le encantará por su argumento, por su interpretación. Se la recomendamos como una de las mejores en español hasta el día.

Además, éxito de la linda película de Mercedes Simone, y Floren Delbene, titulada: «Ambición» con lindas canciones y tangos.

Una revista completa el programa.

Los precios son: 20 centavos hasta las 6 y 30 y 30 centavos después. Niños 15 centavos. Tertulia 10 centavos.

Mañana. Este mismo gran programa. Los próximos estrenos son. El lunes. «Papacito Lindo» y «La reina del Río». Dos encantadoras películas.

(Véase más GACETILLAS en la página OCHO)

AUDITORIUM

JUEVES 22 REGIO ESTRENO!

George RIGAU y Gaby MORLAY en la adaptacion de la novela "EL MIEDO" de Stephan SWEIG

"VERTIGO DE UNA NOCHE"

Cartel del Día

POR LOS CINES

FAUSTO: M-7800. A todas horas: La conquista del Atlántico y cartón.

ENCANTO: M-6055. A todas horas: El jorobado de Nuestra Señora de París y noticieros.

ALKAZAR: A-6869. A todas horas: Caballo a caballo y Tras los muros siniestros.

NACIONAL: A-6700. A todas horas: Risa en los ojos, Tierra de pasión y números de variedades.

CAMPOAMOR: A-7054. A todas horas: Aventuras de Stanley y Livingstone y La fuga.

MARTI: M-2724. La revista maravillosa, Angeles sin alas y La fuerza de la sangre.

AUDITORIUM: F-4455. Mujer ajena y De buena casta.

TRIANON: F-2403. Caballero sin espada y Vigías del mar.

INFANTA: U-3700. Flor del trópico y El joven Dr. Kildare.

PAYRET: A-7157. Así es la vida y Ambición.

RIVIERA: F-2040. Raffles y Carnaval de invierno.

RADIO-CINE: M-1407. La niña revoltosa y Desafiando el peligro.

NEPTUNO: M-1515. Intermezzo y Cumbres borrascosas.

FAVORITO: U-2650. Intermezzo y Argel.

FLORENCIA: U-3533. Llegaron las lluvias y En pos del peligro.

REX Cinema

SAN RAFAEL Y AMISTAD M-2214

—HOY—

CONTINUA, DESDE LAS 11 A. M.

JAURIAS EN LOS CAMPOS DE ROMA

Una bellísima película de viajes, de la serie «Panoramas Mundiales», de Artistas Unidos. En Technicolor, con un magnífico fondo musical.

ADEMAS:

Noticiarios PARAMOUNT, FOX y UNIVERSAL, con noticias de todo el mundo y en especial de la guerra europea. ESO ES MUSICA—HENRY BUSSE Y SU ORQUESTA—, un film musical, de Paramount. ARTES TIPICAS DEL VIEJO MEXICO, documental muy interesante, y

EXPLORADORES OCEANICOS

El último cartón del genial WALT DISNEY, en el que el simpático Pato Donald, con sus tres sobrinitos, hacen alarde de su pericia como marinos y nos hacen reir la mar. En Technicolor de R.K.O.

HORAS Y PRECIOS DE COSTUMBRE

OLIMPIC: F-3711. Dos corazones y Corazón sin rumbos.

MANZANARES: U-3354. El duque de West Point y Aventuras de Tom Sawyer.

ROXY: FO-4255. La canción que tu cantabas y El crimen del café París.

REINA: M-2272. Joe Louis vs. Godoy, Concédenos esta noche y Por amor y por dinero.

RIALTO: M-1831. Primer amor y El misterio del cuarto blanco.

CUATRO CAMINOS: M-3676. Garrido-Piñero, La millona y Oro en la calle.

PRADO: M-2822. La solterona y Cuatro hijas.

VERDUN: A-9206. Espionaje en acción y Cuatro tías y un sobrino.

E. de Lagardere y Secretos del Mar Rojo.

ACTUALIDADES: M-5575. Alas de mi patria y Barrios bajos.

CERVANTES: M-6494. Palabra de honor y Bartolo tenía una flauta.

MAJESTIC: M-4477. Joe Louis vs. Godoy, Londres de noche y El reverso de la medalla.

LIRA: M-4474. Concédenos esta noche y Labios callados.

SAN FRANCISCO: X-1700. La venganza del ahorcado y El primer delito.

HABANA: M-2678. Papá soltero y Mis dos amores.

TOSCA: I-3099. La fiesta de los cartones. Cartones y comedias.

WILSON: U-5863. Cumbres borrascosas y Paraíso para dos.

GRIS: F-4292. La casa del maltés y Mamá Colibrí.

VEDADO: F-3128. Ya tengo novio y Escándalos de George White de 1935.

MODERNO: X-1305. Joe Louis vs. Godoy, Concédenos esta noche y Escándalo matrimonial.

CUBA: M-4465. Tifón y Silencio de mujer.

ROJO: M-4794. Ahora y siempre y Anita y sus amigos.

SANTOS SUAREZ: I-4600. Prófugos y Fidelidad.

BELGICA: A-9128. Besos brujos y Bartolo tenía una flauta.

VIOLETA: M-3238. Hotel para mujeres y El malvado.

MENDOZA: I-7285. Vida robada y Rebeldía.

AYER SE ESTRENO en PAYRET

...Y el PUBLICO COMENTA:

"ASI ES LA VIDA"

"COMO LA MEJOR PRODUCCION del CINE EN ESPAÑOL!!"

Enrique MUIÑO, Sabina OLMOS y Enrique SERRANO con Elias ALIPPI

SE CONSOLIDAN como los ACTORES MAXIMOS del MOMENTO!

"ASI ES LA VIDA" continua HOY en el CARTEL de PAYRET conjuntamente con "AMBICION" interpretada por Mercedes SIMONE y Floren DELBENE

MANZANARES: «EL DUQUE DE WEST POINT»

Para hoy, en «Manzanares» en tanda y noche, cine de familias situado en Carlos III e Infanta, con la mejor tertulia familiar de La Habana, ofrece un sensacional programa a precios bajos, con las producciones: «Aventuras de Tom Swayer» en colores por May Robson y la producción por Louis Hayward, titulada: «El Duque de West Point», comedias y cartones.

Mañana programa magno con la mejor producción de Charles Laughton, titulada: «La posada maldita» y la producción: «Luces de Buenos Aires» la mejor que hizo Carlos Gardel, Noticiario Paramount de actualidad. Precios bajos. El 22, «La canción que tú cantabas» por Angelillo.

El 23. «La Canción que tú cantabas» y la pelea de Kik Chocolate y Fillo Echevarría.

El sábado 24: Grandioso programa con las últimas exhibiciones de la canción que tú cantabas».

NEPTUNO: «INTERMEZZO» Y «CUMBRES BORRASCOSAS»

Dos películas, joyas de los Artistas Unidos presenta hoy este teatro, tituladas: «Intermezzo» (Una historia de amor) por Leslie Howard y la nueva estrella sueca Ingrid Bergman, y «Cumbres Borrascosas» por Merle Oberon y Laurence Olivier.

Completa el programa el Noticiero mundial, y la Noticia del Día, editada por el Noticiario Cinematográfico Cubano.

Precios: 15 centavos de 2:30 a 6 y 30 y 20 centavos después. Niños a todas horas 10 centavos.

Jueves: Robert Taylor y Hedy Lamarr en «Flor del Trópico» y «La familia de mi mujer» por Jane Gleason.

Una deliciosa comedia que a todos agradará. «Flor del Trópico» es un manjar exquisito para los amantes del cinema que buscan en la pantalla una bella y arrobadora historia de amor.

El domingo: «Vértigo de una noche» por Gaby Morlay, Charles Vanel y George Rigaud y además «Prófugos» de Richard Dix y Gail Patrick.

FAVORITO: «INTERMEZZO»

Hoy anuncian las carteleras del teatro «Favorito», la encantadora película «Intermezzo» (Una historia de amor) maravillosamente interpretada por Leslie Howard e Ingrid Bergman, la nueva estrella sueca y la estupenda producción «Argel» por Charles Boyer y Hedy Lamarr.

Además el Noticiero mundial. Los precios: 15 centavos por la tarde y 20 centavos después de las 6:30. Niños y Tertulia familiar 10 centavos.

Mañana: Charles Boyer e Irene Dune en «Concédenos esta noche» y Barton McLane en «El Rey de los Gangsters». Un programa para todo de todo.

El jueves: Pter Lorre en «Mr. Moto de Vacaciones» y Jane Wilhers en «Ya tengo novio». Viernes: Ramiro Gómez Kemp y Blanquita Amaro en la mejor película cubana: «Prófugos» y además «El crimen del café de París».

JUEVES 22 CAMPOAMOR

TRIO de ASES! MISTERIO! EMOCION!

Charles LAUGHTON - Boris KARLOFF - Melvyn DOUGLAS

"EL CASERON de las SOMBRAS"

Super sensacional película de la NUEVA "U"

Ademas: Deanna DURBIN "PRIMER AMOR"

FLORENCIA: «LLEGARON LAS LLUVIAS»

Una super-producción espectacular: «Llegaron las Lluvias» por tres ases de la cinematografía: Tyrone Power, Myrna Loy y George Brent, es la que hoy ofrece el teatro «Florencia», acompañada de otra cinta de gran interés: «En pos del Peligro» de Preston Foster y Lynn Bari.

Además el Noticiario mundial. Los precios: 15 centavos de 2:30 a 6:30 y 20 centavos después. Niños a todas horas 10 centavos.

Mañana: este mismo programa. Jueves: «Reno» por Richard Dix, Gail Patrick y Anita Louise, y además la espectacular película: «Los últimos días de Pompeya», por un grupo de grandes artistas.

El viernes popular: John Payne y Claire Trevor en «La diligencia» y Gary Cooper en «Las aventuras de Marco Polo».

El sábado: Robert Taylor y Hedy Lamar en «Flor del Trópico».

OLIMPIC: MAÑANA: «FLOR DEL TROPICO»

Hoy, martes popular, a los precios de 10 centavos, luneta y 5 centavos niños y tertulia familiar, gran programa con «Dos corazones» de Charles Boyer e Irene Dunne y «Corazones sin Rumbo», también de Charles Boyer y Katharine Hepburn.

Además el Noticiero.

Mañana: Robert Taylor y Hedy Lamar en la magnífica película «Flor del Trópico» y Eleanor Powell y Robert Young en «Honolulu».

El jueves: Harry Baur en «Nostalgia» y Lee Tracy en «Confidencia Fatal». Viernes: «Prófugos» por Ramiro Gómez Kemp y Blanquita Amaro y «El fiscal acusa» por Roberts Cummings. Domingo: Johnny Weissmuller en «Tarzán y su Hijo» y la familia Jones en «Ya somos millonarios».

No deje de llevar a sus niños a las Matinées Infantiles que ofrece este teatro, los domingos de 1 a 5 de la tarde, con programas especiales para la gente menuda.

ROXY: «LA CANCION QUE TU CANTABAS»

Con gran ansiedad es esperada en el cine «Roxy», del Reparto Almendares, la película que hoy presenta como pre-estreno en sus turnos de 4 y 8:30 «La Canción que tú Cantabas», por el gran cantante flamenco Angelillo. O'galo interpretar una guajira cubana que es un primor de arrobamiento en el embrujo de su exquisito arte y privilegiada garganta. O'galo también interpretar otros números. Y encántese además con la trama de esta magnífica producción repleta de humorismo y sentimentalidad, en que abunda el romance, el melodrama y la más exquisita música. Completa el programa un Noticiario y la interesantísima film de Vera Kerone, «El Crimen del Café de París». Precios: quince centavos la luneta por la tarde y veinte por la noche. Niños y tertulia diez centavos.

Mañana pre-estreno de la soberbia producción de Danielle Darrieux y Harry Baur, «La Invasión de los Bárbaros».

HOY "NACIONAL" HOY

"PETIT REVIEW"

Con graciosos sketchs, canciones, bailes, etc.

MAPY Y FERNANDO CORTEZ

Debut de LUCHA REYES

Cancionera Mexicana

ESTHER BORJA

ORQUESTA DE RENE TOUZET

Además en la pantalla:

"RISA EN LOS OJOS"

Por Phil Regan y Evalyn Knapp

"TIERRA DE PASION"

Por Vivian Romance.

30 CTS. 40 CTS. 50 CTS. TERTULIA 10 CTS.

MARTI: CINE Y «LA REVISTA MARAVILLOSA»

De 2 de la tarde a 8 de la noche habrá función cinematográfica en «Martí» con el estreno del último Noticiario Universal, cartón, revista y comedia y las producciones tituladas: «La fuerza de la sangre» por Adolfo Menjou y «Angeles sin alas» por Joan Bennet y Adolfo Menjou. Para esta función rigen los precios de 5 centavos tertulia, 10 centavos lunetas hasta las 8 de la noche. Por la noche, a las 9, homenaje y despedida a Julio Richard con «La Revista Maravillosa» por Maruja González, Mercedes Menéndez, Estrellita Díaz Lago D-Argos, Elba Valladares, Silvia, bailarina nudista, Ramiro Gómez Kemp, Enrique Santiesteban, coro de 26 personas de ambos sexos y orquesta bajo la dirección de Rafael Ortega.

Precios: Lunetas y butacas: 40 centavos. Tertulia 15 centavos.

Mañana, estreno en Cuba de «Nace un pueblo» o «Lenin en 1918», producción rusa.

¡Inolvidable sonrisa!

PASTA DENTIFRICA
PHILLIPS

• Para proteger el alma de su sonrisa—sus dientes y encías—use diariamente la Pasta Dentífrica Phillips.

• ¿Por qué preferir la Pasta Dentífrica Phillips? Porque no se limita a limpiar y blanquear los dientes, a purificar el aliento y refrescar la boca, sino que debido a sus propiedades antiácidas—por su contenido de Leche de Magnesia—protege eficazmente los dientes y encías de los destructores ácidos bucales que causan las caries o picaduras.

• *Ensaye Ud. la Pasta Dentífrica Phillips y verá!*

CONTIENE MAS DE 75% DE LECHE DE MAGNESIA

GUANABACOA AL DIA

En pro de la libre enseñanza

En el acreditado colegio La Milagrosa que de manera brillantísima y ejemplar dirigen en nuestra villa las Hermanitas de la Caridad, tuvo efecto el pasado día 15 de los corrientes una animada sesión a la que asistieron la totalidad de los padres de las alumnas que cursan sus estudios en el referido plantel de enseñanza, que es prestigio y orgullo de los guanabacoenses por la esmerada preparación y educación que moral, intelectual y físicamente brinda a las futuras madres cubanas, que van moldeando su carácter dentro de un ambiente sereno en el cual predomina con ribetes maravillosos la ternura exquisita que siempre ha sido característica excelsa de la mujer cubana y que la hace ser el dulce y verdadero encanto del hogar que se precie de serlo.

En tan interesante sesión se tomó el importante acuerdo de laborar intensa y denodadamente en pro del mantenimiento de la absoluta libertad de enseñanza y al efecto se están realizando activas gestiones a fin de lograr ese objetivo en la Asamblea Constituyente que tiene a su cargo la redacción de la Carta Magna que habrá de marcar en el futuro los derroteros de la nacionalidad cubana.

No creemos de ninguna manera que en la mayoría de los convencionales se encuentre arraigada la idea de suprimir la libre enseñanza porque tenemos la seguridad de que están poseídos de la grave responsabilidad que han conrtaído ocn el pueblo que los eligió con un sentido eminentemente democrático y que no les permitirá torcer el recto sendero que les ha marcado y cuya confianza no será jamás defraudada.

Sin embargo, creemos muy oportuna esta reunión de los padres de las alumnas de La Milagrosa que debe ser imitada por todos los planteles de esa clase en la República, para que sirva de aviso a quienes puedan pensar que sea posible desterrar del alma de la niñez cubana, el sello espiritualista que les imprime estos centros de enseñanza en contaste con el nefasto laicismo materialista que propugnan algunos falsos apóstoles de doctrinas exóticas, que ven en la blanda arcilla infantil el material adecuado capaz de ser modelado a su antojo.

Felicitamos pues, a los padres de estas alumnas por sus cívicas gestiones y nos ofrecemos a sus órdenes para cuanto crean que podamos serles útiles.

Cumpleaños

En la fecha de hoy celebra su cumpleaños el simpático y muy inteligente niño Vicente Sirvent Carbonell, hijo adorado del apreciable amigo Arturo Sirvent, conocido industrial de esta localidad, y de su distinguida y gentil esposa Teresa Carbonell.

Con tan fausto motivo se verán en extremo congratulado de parte de sus linconta amiguitos y compañeros de colegio, que irán hasta su residencia para patentizarle el afecto que le profesan.

Del cronista reciba la máes cariñosa felicitación.

Operada

El pasado viernes y en una acreditada clínica de la capital, le fué practicada la operación de la apendicectomía a la bella y muy graciosa señorita Carmelina Blanco y Martínez de la Cotera, gentil figurita de nuestra sociedad, hija de mi querido y fraternal amigo don Maximino Blanco, prestigioso industrial guanabacoense, y de su distinguida esposa Conchita Martínez de la Cotera.

La simpática paciente está siendo constantemente visitada por sus numerosas amistades que se interesan por su estado el cual es altamente satisfactorio.

Verla en breve completamente restablecida, son los más caros deseos del cronista.

Isabel Castanedo de Atanes

La distinguida y muy estimada señora Isabel Castanedo de Aatanes, gentil esposa del estimado amigo Antonio Atanes, celebró en la fecha de ayer su cumpleaños, motivo por el cual recibió múltiples demostraciones de aprecio de la sociedad guanabacoense en cuyo seno disfruta de generales simpatías.

A las numerosas felicitaciones recibidas, habrá de unir la nuestra más entusiasta y afectuosa.

Rogelio Múller Guzmán

Ayer celebró su cumpleaños el simpático y distinguido jovencito Rogelio Müller Guzmán, que se vió en tan marcado día colmado de agasajos por sus amigos y compañeros de estudios que fueron hasta su residencia para darle pruebas palpables del aprecio que le profesan.

De mí reciba el más cariñoso de los saludos de felicitación.

En sus natales

Celebró sus natales ayer una preciosa muñequita: Sylvia Cano Azpeitia, la pequeña hija de los estimados esposos Francisco Cano y Carmelina Azpeitia, que recibió con este motivo las más cálidas demostraciones de cariño y las felicitaciones más calurosas.

Reciba la encantadora amiguita, el más afectuoso mensaje de felicitación del cronista.

Por los teatros

Las carteleras del Carral anuncia para hoy «La Revista Maravillosa», con Estrellita Díaz, Elsa Valladares, Mille Silvia, The Devil Sister, Carlos Díaz, Humorista Guiniet, Cuerpo de Baile y gran orquesta, presentado por Julio Richard.

En Ensueño, un colosal programa en español con: «Cada loco con su tema», por Enrique Herrera; y «Los enredos de papá» por Chato Ortin y Lalito.

Rafael Fernández Dalmás.

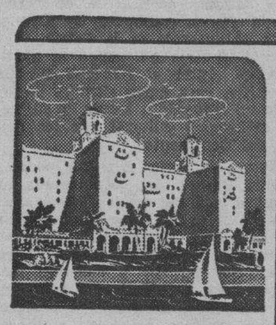

HOTEL ★
NACIONAL
DE CUBA
UNASE a la élite habanera en
BAJO LA LUNA
el nuevo y refinado night club del Hotel Nacional. Atracciones de la mejor calidad. Música por el extraordinario conjunto
LECUONA CUBAN BOYS
una de las mejores orquestas de baile del mundo, con Dolores y Oscar Lombardo. Licores y manjares dignos del Olimpo—y el cielo estrellado sirviendo de dosel!
¡Venga a bailar, coma y diviértase!
Comida, se sirve desde las 7 P. M. Mínimo hasta las 10 P. M., $1; De 10 P. M. en adelante $1.50. Sábados, $1.50 mínimo. En caso de mal tiempo, los Lecuona Cuban Boys tocarán bajo techo.
Reservaciones: U-8981.

ATIENDE A LOS QUEHACERES

MAZATLAN. «Estoy tan agradecida al tratamiento de la Anticalculina Ebrey y de las Píldoras Laxativas Ebrey, que no me canso de dar gracias a tan buenos medicamentos, pues ya puedo desempeñar mis quehaceres de la casa sin dificultad. En el verano siempre se me hinchaban los pies y eso desapareció, así como el asiento en la orina, que era de color de ladrillo. El malestar del hígado también se ha calmado, pues lo sentía inflamado. Es una verdadera fortuna para mí, después de haber gastado tanto dinero en medicinas, haber conseguido alivio a mis males de los riñones y del hígado, con el uso de la Anticalculina Ebrey y de las Píldoras Laxativas Ebrey».

M. Beltrán.

Anticalculina EBREY

No acepte sustitutos. Anticalculina Ebrey le hará sentirse mejor, más joven, ágil, fuerte y saludable. Solicítela hoy mismo. Para el riñón, hígado vejiga.

No. 79

EL ALCOHOL DE LAS FAMILIAS
ALCO ELITE
PRODUCTO ARECHABALA

CRONICA HABANERA

RECITAL DE POESIAS

Carmina Benguría, la notable intérprete del verso, ofrecerá un nuevo recital en el Anfiteatro pasado mañana, jueves, a las nueve de la noche.

El Departamento de Cultura del Ayuntamiento auspicia esta fiesta artística en la que la Benguría, con su arte exquisito, triunfará una vez-más.

Ha preparado un programa interesantísimo.

DEL COUNTRY.—Con la animación de costumbre celebró el pasado domingo, su té bailable, el aristocrático «Country Club de La Habana».

Fiesta de la tarde, lucida y alegre, que congregó una gran representación de la sociedad habanera y de la colonia norteamericana.

Junto al ring destacábase la mesa del doctor Pablo de la Llama y de su bella y encantadora esposa Alice Steinhart, que festejaban así al joven y simpático matrimonio León Mandel y Carola Panerai.

Allí se reunían los siguientes invitados:

El Ministro de Italia, Excmo. Señor Giovanni Pérsico.

El doctor Ramón de la Cruz y señora Margot del Monte, señor Alvaro González Gordon y señora Nena Velasco, señor Orencio Nodarse y señora Estela Alonso, señor Alberto Belt y señora Bebita Alonso, doctor José Manuel Lara y señora Mercedes Hidalgo Gato, doctor Octavio F. Campos y señora Araceli Alvarez, el Representante a la Cámara doctor Miguel Xiques y señora Graciella Loret de Mola y el Secretario de la Legación Argentina doctor Jacinto Villegas y señora Helena Aldao Unzue.

Mr. y Mrs. Strauss.

Las gentilísimas damas Florence Steinhart, Conchita Martínez Pedro y Conchita Plá.

El señor John Hernández.

Y este cronista.

La mesa ostentaba un lindo adorno floral a base de «sweet peas» rosados y azules, obra de la «Casa Trías» el famoso jardín del Vedado.

Otro party distinguido lo ofrecían el señor Ernest A. Steward y su bella esposa Ruth Steward a un grupo de sus amistades.

Con los señores de Steward se reunían el Marqués y la Marquesa de Tiedra, ingeniero Eugenio Rayneri y señora Rosita Cadaval, Fausto Menocal y señora Ofelia Brito, doctor Ramón García Mon y señora Carmen Fernández Valle, doctor Ramón Martínez Pedro y señora Mariita Barrueco, la señora Julita Pla y el doctor Alfredo Comas.

Rodeando al ex Ministro de Cuba en París, señor José René Morales y a su elegante esposa Hortensia Scull, se veían al hacendado Manolo Gómez Waddington y su gentil esposa Guillermina García Montes, los jóvenes matrimonios Waldo de Salazar y Enriquetica Gómez Waddington y Juan Luis Bilbao y María Teresa Gómez Waddington, la señorita María Luisa Menocal y el señor Pepe Mayorga.

En otra mesa los conocidos matrimonios Manuel Aspuru y María Antonia Alonso, Ignacio del Valle y Rosa Perdomo, Carlos Mazorra y Rosa Sardiña, José Enrique Sandoval y María Luisa Torriente, Manolo Gamba y Carmen Martínez Pedro y la señora Minita Argüelles viuda de Hill.

Un party con tres parejitas:
Bibí Aspuru y
Manolo Santeiro.
Julia Aspuru y
Enrique Rousseau.
Jean Taussing y
Víctor Mendoza.

El coronel Colás de Cárdenas y su esposa Nena Ariosa se encontraban con Mr. y Mrs. Frank B. Porter, Chicho Ariosa y su esposa Nina Reyna, la señorita Gina Arango y el doctor Julio Batista.

Con Enrique Arango y Ofelia Cortina y José Antonio García Ordóñez y Gloria Montalvo, Mr. y Mrs. Hotch Heyman, la señorita Ena Senior, Mr. Dewit Hanheimer y el doctor Pancho Arango.

En otra mesa Ramón Crusellas y señora Marietta Galindo con Paco Gómez y señora Ana María Sánchez Crusellas, y las señoritas Graciella Suárez y Asunción Quintas.

El General José Martí y señora «Teté» Bances.

El doctor Viriato Gutiérrez y señora Lala Falla.

Un party animado donde estaban Ramón Antuña y Emely Potter, Manolo Antuña y Elena Montalvo, Mr. y Mrs. Hebert Fried y el señor Fabián Urrutibeascoa.

Cuatro parejitas en otra mesa:
Elisita Montoro y
Paco Mendieta.
Gloria Barrios y
Fernando Santamarina.
Adriana Maduro y
Salvador Castañeda.
Sybil Maduro y
Rafael Montoro.

En una petite table los jóvenes y simpáticos matrimonios Fermín de Goicoechea y Ana María Sánchez y Julio Rabel y Margarita Zayas.

Y en otra, doctor y Mrs. H. V. Wildman con las encantadoras señoritas Elena Franca y Cuca y Alicia Valiente.

Adalberto Gómez del Campo y su gentil esposa María Bacardí, con Octavio Navarrete y Margot del Real.

Mr. y Mrs. Otis Kenyon, Mr. y Mrs. Harold Richardson, Mr. y Mrs. Pedro Gómez Cueto, Mrs. Gordon Low, Mrs. Arthur Wellman y Mr. y Mrs. Clarence L. Marine.

El distinguido matrimonio Leopoldo Casas y Marcela Alonso se reunían en otra mesa con Mr. y Mrs. Randolph Burges, de New York; Mr. y Mrs. Bruness Kydd, Mr. H. E. Henneman, Mr. James Stillman, Mr. y Mrs. Boykin, Mrs. Deeds, la señorita Noelia Alonso y el joven matrimonio René Díaz de Villegas y Lydia Casas.

Con Juan B. Díaz y su gentil esposa Sara Díaz, estaban en un party Mario Núñez Mesa y señora Inés Murray, José E. Smith y señora Dolores Escalera, Fernando Palicio y señora Nena Valle, Mr. y Mrs. Abraham Haas, Mr. y Mrs. Lee Samuels, Miss Sylvia Fox, Miss D. Cowen, y señorita Beba Smith.

En el party de la interesante dama Mina Pérez Chaumont viuda de Walsh, se reunían Mr. y Mrs. Cole, Mr. y Mrs. Chas Ford, la señora Adelaida Buchanam y los jóvenes esposos Charlie Todd y Adelaida Buchanam.

Dos matrimonios jóvenes: Manolín Menéndez y Lydia Pou y Jorge Alonso y Estela Santeiro.

En otra mesita la encantadora señorita Sara María García Tuñón y el joven Pedro R. Arellano.

Oscar Alonso y señora Blanca Soler.

Miss Adeline Critzer y doctor Luis Rodríguez Molina y Miss Ruth Ament y Eddy Smith.

Miss Katherine Stichney y Mr. John P. Hoover.

Con el doctor Ignacio Carrera Justiz y su bella esposa Clarita Rodríguez Bacardí, Mr. Mrs. Robert H. Williams.

Mr. y Mrs. William P. Field.

Mr. y Mrs. A. L. Hudson y Mr. E. F. Porter.

Dos parejitas en otra mesa: Mari de los Reyes y Miguel Miquel y Bebita Sánchez y José Carrillo.

Con Raúl Deetjen y su interesante esposa Pura de las Cuevas se reunían en otra mesa Mr. y Mrs C. H. C. Pearsall, Miss K. Pearsall, Miss D. Barringer. Mrs. C. E. Murray y Mr. Fletcher Cochran.

Mrs. Seward Eric y Martín Aróstegui.

Por último Willy Baró y su bella esposa Nenita Abril.

HONRAS.—Mañana, miércoles 21, a las ocho y media de la mañana se celebrarán en la iglesia de Nuestra Señora del Carmen solemnes honras por el eterno descanso del doctor Domingo Vázquez, de cuya sentida muerte se cumple el primer mes en esa fecha.

Al piadoso acto invita la viuda del desaparecido, señora Isabel Pereda.

SANS SOUCI.—No obstante la fría temperatura se ha visto estos días «Sans Souci», el aristocrático road house, en plena animación.

Cada vez gusta más el famoso trío mexicano «Los Tariácuris», tres guitarristas formidables, que están actuando en medio de un éxito clamoroso.

Son magníficos.

Además actúa la pareja de bailes de salón Daryl and Dale, la bailarina española Adelina Durán y los populares Elpidio y Margot.

El sábado estuvo Sans Souci pleno de concurrentes.

Citaremos algunos parties:

La señora Carmen Riva de Suárez, en una mesa, con dos parejitas: Mimí Suárez Rivas y Juan Hernández y Alice Villamil y Luis Hernández Cabrera.

Con la señora de Fernández, su hija Ofelia, acompañada del joven Joaquín Hernández Corujo.

Otra mesa de parejitas: Raquel García Capote y Ricardo Suárez, Idalia Gou y Juan Alsina Navarro, Adria Giquel y Ricardo González, Marta Saralegui y Juan M. Estévez, y el señor Manuel Goicolea y señora.

Dos parejas más en otro party: Juana Granda y Alberto Ruiz y Delia Granda y Avelio Pérez.

Mr. y Mrs. V. A. Rothermel, en un party con el doctor Eduardo March y señora, y el señor Raimundo Martínez de Castro y señora y la señorita Evelia Martínez de Castro.

El señor Emilio Laurent y su señora Terina Porro en una mesa con las señoritas Margarita del Castillo y Lila Oliva y los doctores Manuel A. de Varona y Justo Carrillo y Hernández.

Y el señor Manolo Malach y señora Gladys Lory, con el señor Eduardo Ortiz y señora Berta de Ortiz y Joe Ortiz y señora Leonor Díaz.

MARY LOURDES LACORTE.—Una fiesta infantil.

En los jardines de La Polar.

Tuvo lugar en la tarde del sábado para celebrar el onomástico de la encantadora niña Mary Lourdes Lacorte y Carrillo, la primogénita del joven y simpático matrimonio ingeniero José Lacorte y Margarita Carrillo.

Desde las tres de la tarde invadieron el parque infantil de La Polar numerosas amiguitas de la festejada, en su mayoría compañeras de colegio, gozando de las innumerables diversiones allí instaladas.

Además se efectuaron otros entretenimientos, como piñatas, etc., sorteándose numerosos regalos.

En unas mesas artísticamente adornadas se dispuso el buffet, sandwichs, cakes, helados, dulces; siendo obsequiadas gentilmente por la empresa propietaria de los jardines con cerveza y Trimalta.

Entre la concurrencia dejamos anotados estos nombres:

Niñas: Olguita Rangel, Celia Sánchez Agramonte, María Isabel Enseñat, Rosario Mestas, Alicia Chisholm, Gloria González del Real, Isabel, Beatriz y Hortensia Gutiérrez Tabernilla, Gracielita Argüelles, Silvia Sáenz, Margarita Etchegoyen, Mercy Deville, Otilia Angulo, Carmen Narganes, Carmita Pírez, Silvia Vilanello, Ada Alvarez, Yolanda Villamil, Hilda Corujo, Esperanza y Yolanda Arenas Lourdes Alvarez, Cristina Conejo, Teresa, Lucila y Manolita Alvarez Borbón, Conchita Valle, Josefina Santana, Blanca Brañas, Rosita Núñez, Vivian Rocabertti y la monísima niña Daisy Lacorte.

Niños: Waldito O'Farrill, Ramoncito Argüelles, José Manuel V. Delgado, Fernando Sáenz, Armando Herrera, Ricardito Angulo, Johnny y Coqui Esnard, Jorge Alvarez, Paquito Fonteboa y Silvito Gutiérrez Macún.

La fiesta se prolongó hasta cerca de las siete de la tarde.

RESTABLECIDA.—Se encuentra completamente restablecida desde hace varios días la señora María Luisa Peñalver, quien a consecuencia de una grave dolencia permaneció recluída en sus habitaciones cerca de un mes.

La gentil dama fué atendida durante su enfermedad por el doctor Angel Arturo Aballí, el ilustre galeno.

Celebramos su restablecimiento.

(Continúa en la página NUEVE)

PROFUGO DETENIDO

El vigilante 2782, A. Torriente, de la Séptima Estación, arrestó al menor Mario Díaz Mesa, de 12 años y prófugo de la finca Torréns, porque en el Campamento La Purísima lanzaba piedras, con grave peligro para los transeúntes.

DESAPARICION

María Luisa Zulueta Peñalver, de Salvador 453, denunció en la Décima Estación, que tenía a su abrigo a su cuñada María Victoria Fernández González, de 14 años, la que desapareció de su domicilio y teme le ocurra alguna desgracia.

HURTO

El vigilante 1318, J. Valdés, de la Primera Estación, arrestó a Manuel García Corvo, de 23 años y de Factoría 379, porque sustrajo de la vidriera de Muralla y Monserrate, 20 fracciones de billetes. Fué remitido al vivac.

Para que las pequeñas alteraciones del cutis no se tornen más graves

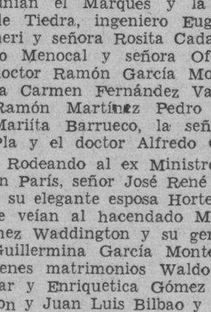

Use **Resinol**

No espere tener eczema, impétigo u otra fea afección antes de adoptar este tratamiento. Acostúmbrese a aplicarlo a menudo para las espinillas, comezones, rasguños o quemadas más leves. Basta una aplicación para aliviar y evitar infecciones u otras consecuencias.

En las droguerías.

Pida muestras gratis a Resinol, Dept. 84, Baltimore, Md.

No basta ALCANCE. Exija tambien FIDELIDAD

RCA VICTOR
DE LA SENSACIONAL SERIE
New Yorker

MODELO 9QK

Este maravilloso radio de 9 tubos, perteneciente a la sensacional serie III "NEW YORKER", no sólo cuenta entre sus múltiples y valiosas características, ALCANCE ILIMITADO, sino también una cualidad muy difícil de encontrar aún en los aparatos de más alto precio: "ASOMBROSA FIDELIDAD". Diseñado especialmente para captar transmisiones lejanas. Bandas espaciadas en onda corta y de fácil sintonización. Recepción incomparable en onda larga. Bello y lujoso gabinete en chapas de nogal, construído especialmente para climas tropicales. Elimina casi en su totalidad la estática, proporcionando una recepción altamente satisfactoria.

Pida una demostración hoy mismo, en cualquiera de nuestras agencias.

HUMARA Y LASTRA, S. en C. MURALLA 85-85 TELFS M-1640-M-9095
CIA CUBANA DE FONÓGRAFOS O'REILLY 80 TELEFONO M-1208
UNIVERSAL MUSIC CO. SAN RAFAEL 10 TELEFONO M-2932
LA CASA DE LA MÚSICA BELASCOAIN 22 TELEFONO U-5458
CASA BARRIÉ O'REILLY 57 TELF. M-8598

CANAS

Para teñirlas, prepare en su misma casa (o que se la prepare su boticario) esta tintura fácil y barata: un cuarto litro de agua, una cucharada de glicerina, una caja Compuesto de Barbo y 3 cucharadas de Bay Rum (o Agua de Colonia) Barata y fácil de usar esta tintura según se indica en la caja del Compuesto de Barbo.

ARROLLADO

En el Segundo Centro de Socorro fué asistido de lesiones graves el menor Manuel A. Fernández García, de 9 años y de San Lázaro 360, que le causó en S. Lázaro y Manrique el camión 63156, que manejaba José A. Ledón Fernández de 29 años y de 5ta. entre 16 y 18, Reparto Almendares.

EL ESTREÑIMIENTO LA HABIA VUELTO IRRITABLE

Cuando desesperaba mejorar, le aconsejaron un antiguo remedio, y le hizo bien.

"Ahora que estoy mejor"—escribe una señora del interior—"me doy cuenta de los malos ratos que he hecho pasar a mi esposo e hijos con mi mal humor, con el descuido en que tenía la casa. El estreñimiento me tenía así. Ya no creía en ningún medio para mejorar, cuando una antigua amiga me mencionó las Píldoras de Brandreth. Las tomé más por hacerle el gusto que por tenerles fe—pero ahora que me siento aliviada, agradezco el consejo y lo repito a las que sufren como yo he sufrido".

No hay mejor prueba que la experiencia. La mejor recomendación para cualquier producto, son los resultados que da. Y miles de personas en todo el mundo y—nótelo bien—de países de todos los climas han hallado en las Píldoras de Brandreth el remedio que les hizo bien.

Es bueno saber que las Píldoras de Brandreth no alteran la digestión pues obran sólo sobre el intestino grueso. Su acción es lenta—pero suave y satisfactoria. Generalmente necesitan diez horas para producir su efecto, por eso se indica tomarlas después de la cena. Haga una prueba con las Píldoras de Brandreth—y evite experimentar a costa de su salud!

ANTISEPTICO LISTERINE EFICAZ Y DE CONFIANZA

M.E.C.D. 2016

G A C E T I L L A S

INFANTA: DESDE LAS 2 Y 30: «FLOR DEL TROPICO»

La tan ansiada aparición de Robert Taylor y la cautivadora Hedy Lamarr, en «Flor del Trópico», un emocionante drama de fogosas pasiones, cuyo escenario es la exótica Indochina, tendrá lugar hoy en la pantalla del gran teatro «Infanta», tal obra se ha calificado como el idilio más fascinador del año.

A continuación se exhibe la cinta: «El joven doctor Kildare», con Lew Ayres y Lionel Barrymore; un drama que glorifica a los abnegados hombres que consagran sus esfuerzos a los dolores de la carne... y hasta los del alma...

Completa el programa la revista y el Noticiero Cubano.

Mañana: «El nuevo amor de Andy Hardy», Mickey Rooney. Viernes: «Ritmos de 1940» por Vera Zorina, Sábado: «Prófugos» por Ramiro Gómez Kemp.

RIVOLI: «TARZAN Y SU HIJO»

Espléndido programa es el que ofrecen hoy las carteleras de este cine, al presentar el pre-estreno de «Tarzán y su Hijo», por Johnny Weismuller y Maureen O-Sullivan. Un soberbio drama de la selva, mostrándonos al hombre en pleno primitivismo desafiando todos los peligros de la selva, pero teniendo siempre para sí al objeto amado. Lejos de la civilización, que tantos frenos pone al corazón y que tantas necesidades acarrea en el materialismo de la vida. Una historia de amor interesante para todos y un espectáculo de incomparable belleza. Junto con ella se exhibe nada menos que la soberbia película de gran argumento «Paso a la Libertad», por Nelson Eddy y Virginia Bruce y además un interesante noticiero.

Precios: por la tarde mayores veinte centavos y treinta por la noche, niños quince a todas horas.

Mañana el gran estreno de la película «El Creador de Estrellas», de precioso argumento.

REINA: «LA GRAN PELEA JOE LOUIS VS. GODOY»

Ha llegado al super cine «Reina» para deleite de sus espectadores la sensacional pelea a quince rounds por la faja mundial de los pesos completos entre el bombero de Detroit Joe Louis y el chileno Arturo Godoy; no deje que le cuenten, vea con sus propios ojos quién fué en realidad el verdadero ganador de esta emocionante pelea; vea usted los detalles que únicamente el ojo humano puede captar y que es imposible transmitirlos por radio.

En la pantalla se pasará: «Concédenos esta Noche», por el insustituíble Charles Boyer y la delicada figura de Irene Dunne en un drama magnífico; la otra producción lleva por título «Por Amor y por Dinero», interpretada por June Lang y Robert Kent. Un cartón y la revista con los últimos acontecimientos mundiales completan el programa.

Los precios serán quince centavos la luneta hasta las 6:30 y veinte centavos después, la cómoda tertulia familiar con sus regias localidades diez centavos.

Mañana «La Canción que tú Cantabas» y «Héroes del Hampa».

RIALTO: «PRIMER AMOR»

Nuevamente se exhibe hoy en «Rialto» la maravillosa super producción musical que tanto éxito ha obtenido, «Primer Amor», interpretada por la encantadora actriz de fama mundial Deanna Durbin.

La estrella, el argumento que usted esperaba. A la luz de la luna Deanna Durbin encuentra su primer amor.

También se exhibe hoy en «Rialto» la super producción que lleva por título «El Misterio del Cuarto Blanco», que interpreta Bruce Cabot. Se completa el programa con el noticiero con los últimos acontecimientos mundiales.

Los precios para la función de hoy que comienza desde las 2:30 son: mayores veinte centavos hasta las 6:30, después treinta centavos. Niños quince centavos.

4 CAMINOS: : GARRIDO Y PIÑERO Y PELICULAS

Hoy en función continua de dos de la tarde a siete de la noche este popular y confortable teatro brinda un magnífico programa a precios populares, exhibiendo la joya en español «La Millona», con Lina Yegros y la bellísima producción «Oro en la Calle», con Danielle Darrieux. Además el noticiero cubano con los últimos sucesos nacionales.

Precios: luneta diez centavos y tertulia y niños cinco centavos.

Por la noche, a las ocho, función extraordinaria presentándose en la escena Garrido-Piñero y otros notables elementos ofreciendo «El crimen de los paquetes». Además se exhibirá «La Millona» y «Oro en la Calle».

Precios para esta tanda nocturna: luneta veinte centavos y tertulia familiar diez.

Mañana: «Nace un Pueblo» (estreno).

VERDUN: «ESPIONAJE EN ACCION»

Terminan hoy en el elegante teatro «Verdún», de Consulado 214, teléfono A-9206, las exhibiciones del grandioso programa doble que tiene como película base el intenso drama de técnicas aventuras «Espionaje en Acción», un juego con la vida y un encuentro con la muerte, interpretado por Joel Mc Crea, Brenda Marshall y George Bancroft. Lindas mujeres, música y carcajadas, eso es en síntesis la deliciosa comedia social «Cuatro tías y un Sobrino», por Ann Sheridan y Dick Powell, con que se completa el magnífico programa. Además el Noticiario, un cartón y comedia.

La función dará comienzo a las dos de la tarde. Los precios: quince centavos luneta hasta las 6:30 y veinte centavos después. Los niños diez centavos y la tertulia familiar con butacas diez centavos a todas horas.

Mañana: «Llegaron las Lluvias» y «La Fuga».

COLONIAL: «EL JOROBADO O ENRIQUE DE LAGARDERE»

Este confortable y elegante cine de Reina 309, con el teléfono A-7879, brinda hoy un programa regio, con dos formidables películas.

En la función continua, desde las cinco de la tarde se exhibirá revista, comedia, estreno de la grandiosa, atrevida producción «Secretos del Mar Rojo», con Harry Baur y Gabby Barnet y estreno de la espectacular, estupenda producción «El Jorobado o Enrique de Lagardere», con Robert Vidalin.

Precios: mayores diez centavos hasta las 6:30 y quince centavos después. Niños cinco centavos y tertulia familiar damas y niños cinco centavos y caballeros diez a todas horas.

Mañana: «Angeles sin Alas» y «Cumbres Borrascosas».

ACTUALIDADES: «ALAS DE MI PATRIA»

Un monumental programa es el que brinda hoy este céntrico y moderno cine sito en Monserrate 262, con el teléfono M-5575.

En la función continua, desde las dos de la tarde se exhibirá revista, comedia, el episodio dos de la super serie «La Isla Salvaje», estreno de la grandiosa, soberbia producción argentina «Alas de mi Patria», con Alberto Lamar y Maliza Zini y estreno del emocionante, muy estupendo drama «Barrios Bajos» con Bruce Cabot Beverly Roberts.

Mañana: «Los Enredos de Papá» con el Chato Ortín y «El Alguacil de la Frontera».

CERVANTES: HOMENAJE A LUIS SANDRINO

Para hoy en el elegante y cómodo cine familiar situado en Lamparilla y compostela se anuncia el homenaje a Luis Sandrini con sus dos mejores películas en español tituladas «Palabra de Honor» y «Bartolo tenía una Flauta», además comedias, cartones y noticiarios de actualidad; las damas en la cómoda luneta sólo pagarán cinco centavos en matinée y tanda. Mañana cartones y noticiarios, las producciones «La Máscara de Hierro» por Louis Hayward y «La Verdadera Gloria», por Gary Cooper.

El jueves 22 pre-estreno en español por Angelillo «La Canción que tú Cantabas».

MAJESTIC: «LA PELEA JOE LOUIS VS. GODOY»

Cuatro gigantescas atracciones en un mismo programa y todo a los precios más populares presenta para hoy en todos sus turnos el elegante teatro «Majestic», situado en Consulado 210, con el teléfono M-4477. Comenzando la función corrida a las dos en punto de la tarde y además de un noticiario, un cartón en colores y una graciosa comedia, se exhibirá el episodio once de la emocionante serie «Conquistando Tierras», titulado «Asechanza». A continuación L. Hayward, Irene Harvey y Lionel Atwill en una super producción, repleta de acción y emociones, «El Reverso de la Medalla». Seguidamente, George Murphy y Rita Johnson se presentan en el estreno de la misteriosa y excitante super producción «Londres de Noche». Y finalizando el programa se exhibirá la película de la pelea celebrada entre Joe Louis y Arturo Godoy, brindándose en cuarenta minutos plenos de emociones. Precios: luneta y preferencia diez centavos a todas horas. Tertulia, antes de las 6:30, cinco centavos todos. Después, damas y niños cinco centavos, caballeros diez centavos.

Mañana monumental estreno: Angelillo y Rosita Contreras en «La Canción que tú Cantabas» y Hugo del Carril en «Nacido para el Tango».

LIRA: «CONCEDENOS ESTA NOCHE»

«Lira», el favorito teatro de Industria y San José, con el teléfono M-4474, presenta para hoy en sus turnos preferentes, el estreno de la conmovedora super producción «Concédenos esta Noche», que interpretan Charles Boyer e Irene Dunne. Afuera rugía el huracán, azotando las puertas y ventanas con implacable furia, mientras en el interior, ellos le reclamaban al Destino el derecho de estar juntos y no separarse, al menos, por esa noche. Seguidamente, un poderoso drama en el cual a veces se asoma a lo lejos un lágrima y a veces asoma una sonrisa a los labios, «Labios Callados», con Joel Mc Crea, Andrea Leeds, Adolphe Menjou y Edgar Bergen con Charlie Mac Carthy. Además, un Metrotone, un cartón y una comedia. Precios: lunetas antes de las 6:30, damas y niños cinco centavos, caballeros diez centavos. Después, diez centavos todos.

Mañana: Tyrone Power y Sonja Henie en «Quién quiere a Quién» y Tyrone Power y Alice Faye en «Mi Hombre».

PRADO: «LA SOLTERONA» Y «CUATRO HIJAS»

Para hoy tiene «Prado», el elegante teatro del Paseo de Martí como todos los días matinée a las dos y tandas a las 5 y 8:15, con lo mejor en película por el más bajo precio, diez centavos luneta o preferencias. Exhibiendo primeramente la maravillosa joya de la adorable actriz Priscilla Lane «Cuatro Hijas» y la más genial caracterización de la trágica actriz Bette Davis «La Solterona», con el gran actor George Brent. Completando el programa una revista y un gracioso cartón. Mañana «Juárez», por Paul Muni y «Amarga Victoria», por Bette Davis. Jueves «Cumbres Borrascosas», por Merle Oberón y «Nace una Estrella», por Fredric March. Viernes «La Casa del Maltés», por Vivianne Romance y «Mata Hari o La Bailarina Roja». Sábado y domingo dos formidables joyas «Variettes», por Jean Gabin y «Hotel para Mujeres», por Ann Shothern.

MODERNO: LA PELEA DE JOE LOUIS VS. GODOY

En sus tandas de 5 de la tarde y 8:30 de la noche, exhibe este teatro situado en la Calzada de 10 de Octubre 365, casi esquina a Toyo, con el teléfono X-1305, un grandioso programa. «Concédenos esta noche», por Charles Boyer e Irene Dunne; «Escándalo matrimonial», por Danielle Darrieux y Douglas Fairbanks Jr.; «La pelea de Joe Louis vs. Arturo Godoy». Vea la más sangrienta lucha del año, golpe por golpe, en 15 sensacionales rounds. Los precios, son: luneta, 10 centavos hasta las 6:30. Después, 15 centavos, damas y niños, 10 centavos, tertulia familiar, 10 centavos, damas y niños, 5 centavos.

Mañana: «Cumbres borrascosas» y «Cuatro plumas».

SAN FRANCISCO: «LA VENGANZA DEL AHORCADO»

«San Francisco», el moderno y confortable cine, sito en San Francisco 263, entre Lawton y Armas, en la Víbora, con el teléfono X-1700, anuncia hoy un sensacional programa.

En tanda a las 5 y nocturna a las 8:30, se exhibirá revista, comedia, estreno de al sensacional y emocionante super producción: «La venganza del ahorcado», con Boris Karloff; y estreno de la estupenda y dinámica cinta: «El primer delito», con un argumento colosal.

Precios: damas y niños, 5 centavos y caballeros, 10 centavos en la tanda. La tertulia familiar, damas y niños, 5 centavos y caballeros, 10 centavosvos a todas horas.

Mañana: un colosal e interesante programa.

HABANA: HOMENAJE A TITO GUIZAR

Un precioso programa de homenaje al popular trovador mexicano Tito Guizar es el que brinda hoy este moderno y cómodo teatro, sito en Mercaderes 311, entre Teniente Rey y Muralla, con el teléfono M-2678.

Comenzando la función a las 5 de la tarde hasta las 11 de la noche, se pasa por la pantalla gigante, revista, variedad y las preciosas y regias cintas: «Papá soltero» y «Mis dos amores», dos creaciones de Tito Guizar.

Mañana: «Sangre de cosaco», con Akim Tamiroff; y «Si yo fuera rey», con Ronald Colman.

WILSON: «CUMBRES BORRASCOSAS»

«Wilson», en Belascoain y San Rafael, con el teléfono U-5863; 10 centavos de 1:30 a 6:30 y 15 centavos después. Los niños, 10 centavos a todas horas.

Hoy, tarde y noche, la revista semanal y el cartón especial en preciosos colores: «El café de la selva»; y las super atracciones: «Paraíso para dos», magnífica super film especial, por Patricia Ellis, Jack Hulbert y Arthur Riscoe; y «Cumbres borrascosas», formidable super extraordinaria joya, interpretada por Merle Oberon, Lawrence Oliver y David Niven, (la película cumbre del año).

A las 5: «Cumbres borrascosas» y «Paraíso para dos».

Mañana: colosal programa, con las atracciones: «Puerto nuevo», colosal super extraordinaria producción argentina, toda en español, interpretada por Pepe Arias, Alicia Vignoli, Charló y Sofía Bozán; y «Aventuras tropical», sensacional y emocionante film, interpretada por Campbell Copelin y Owen Moore.

TOSCA: LA FIESTA DE LOS CARTONES

«Tosca», el elegante cine de 10 de Octubre entre San Francisco y Concepción, en la Víbora, con el teléfono I-3099, brinda hoy a sus asiduos un programa especial, para reir a más no poder.

Hoy en tanda a las 5 y nocturna a las 8:30, un divertido programa, con el título: «La fiesta de los cartones», exhibiéndose los últimos y más jocosos cartones. 200 minutos de risa.

Precios popularísimos rigen: luneta, 10 centavos y niños y tertulia familiar, 5 centavos a todas horas.

Mañana: «A cualquiera le sucede», con Stuart Erwin; y «No me quieras tanto».

GRIS: «LA CASA DEL MALTES» Y «MAMA COLIBRI»

Un programa formidable es el que anuncian para hoy las carteleras de este elegante cine, sito en Baños y 17, en el Vedado, con el teléfono F-4292, de la empresa Heydrich-Fernández Ledón.

En turnos de 4 y 8:30, se exhibirá la grandiosa joya, de la novela de Henry Bataille: «Mamá colibrí», con Huguette Dufflos y Jean Worns.

A las 5:30 y 9:45, revista y la monumental joya francesa: «La casa del Maltés», con Viviane Romance, Pierre Renoir y Louis Jouvert.

Precios: mayores, 15 centavos en la tanda y 20 centavos por la noche. Los niños y tertulia, 10 centavos.

Mañana: «La esclava blanca» y «Retorno al amanecer».

El domingo: «Profugos», con Blanquita Amaro.

VEDADO: «YA TENGO NOVIO»

«Vedado», el confortable cine de la calle B, entre 27 y 29, en el Vedado, con el teléfono F-3128, de la empresa Valmaña, brinda hoy un precioso programa.

En tanda a las 4:30 y 8:30, se exhibirá un cartón y la preciosa y original comedia musical: «Escándalos de George White de 1935», con Alice Faye, Eleonor Powell y otros.

A las 5:45 y 9:45, estreno de la bellísima y dinámica comedia: «Ya tengo novio», con la traviesa chiquilla Jane Withers y Arlen Whelan.

Precios: mayores, 15 centavos en la tanda y 20 centavos por la noche. Los niños, 10 centavos a todas horas.

Mañana: «Variette», con Annabella, Fernand Gravet y Jean Gabin; y «La vuelta de Rocha».

CUBA Y SALON ROJO: MUY ESPLENDIDOS PROGRAMAS

«Cuba», el simpático y concurridísimo cine de Suárez y Corrales, brinda hoy un espléndido programa. En tanda y noche, se exhibirá revista, comedia, estreno de la soberbia cinta «Silencio de mujer», con Silvia Sidney y George Raft; y estreno de la espectacular film: «Tifón», con Akim Tamiroff y Francés Farmer. Precios: damas y niños, 5 centavos y caballeros, 10 centavos a todas horas.

Mañana: «La casta Susana» y «El jorobado o Enrique de Lagardere».

«Salón Rojo», el popular cine de Monte y Antón Recio, anuncia hoy un programa colosal, pues en tanda a las 5 y nocturna a las 8:15, se exhibirá revista, comedia, estreno de la preciosa comedia: «Ahora y siempre», con la encantadora estrellita Shirley Temple; y estreno de la bellísima cinta «Anita y sus amigos», con Robert Kent. Precios: damas y niños, 5 centavos y caballeros, 10 centavos a todas horas.

Mañana: homenaje a Mickey Rooney, con «Andy Hardy millonario» y «Con los brazos abiertos».

SANTOS SUAREZ: PRE-ESTRENO DE «PROFUGOS» (CUBANA)

Día de gala es el de hoy en el elegante y favorito cine «Santos Suárez», sito en Santos Suárez y San Benigno, con el teléfono I-4600, con motivo de ofrecer el pre-estreno de la última película producida en Cuba.

Hoy en tanda a las 5 y nocturna a las 8:15, revista, comedia, pre-estreno de la maravillosa y extraordinaria joya cubana, con un bello e interesante argumento: «Profugos», creación de la encantadora estrella cubana Blanquita Amaro, Ramiro Gómez Kent, Guillermo de Mancha y otros; y estreno de la soberbia y bella cinta en español: «Fidelidad», con Juan Arvizu y otros.

Precios: mayores, 20 centavos en la tanda y 30 centavos por la noche. Los niños, 15 centavos y la tertulia, 10 centavos por la tarde y 15 centavos por la noche.

Mañana: «El gato y el canario» y «Hotel imperial».

BELGICA Y VIOLETA: REGIOS PROGRAMAS

Un regio programa para hoy en este cine de familias, en todas las tandas a precios bajos, se pasan noticiario, el episodio 3, de «El tesoro oculto», «Besos brujos», por Libertad Lamarque; y la gran producción por Luis Sandrini, titulada: «Bartolo tenía una flauta», a precios de 5 centavos las damas en la matinée y tanda.

Mañana: programa de estrenos, con «El piloto X», por John Carroll; y la producción en español: «La intrusa», por Olga Casares; además noticiarios y cartones.

«Violeta»

Para hoy en «Violeta», un magnífico programa en todas las tandas, con la exquisita producción por Elsa Maxwell, titulada: «Hotel para mujeres», completando el programa cartones, noticiarios cubanos y Fox de última hora y la producción «El Malvado», por Smith Balley.

Mañana: noticiario, «Hombres de mar», por Vilma Vidal; y «Arrecifes de coral», por Jean Gabin. Precios bajos.

P A L A C I O

La Ley de Enjuiciamiento Civil

Los señores Cué y Junco entrevistaron al señor Presidente y le informaron haber redactado un proyecto modificativo de la Ley de Enjuiciamiento Civil.

Se tiene entendido que dicho proyecto será presentado por el doctor Cué al Senado, del que es miembro.

Reclamación

El señor Jesús Castelló hizo entrega en la Secretaría de la Presidencia de una exposición, dirigida al señor Presidente de la República, en la cual solicita que por el Gobierno se proceda al pago de los meses de noviembre y diciembre de la consignación correspondiente a Transportes Generales del Estado.

Cuestiones legislativas

Para tratar de algunas leyes relacionadas con el proceso electoral, pendiente de aprobación en el Congreso, visitó al Jefe del Estado el senador Ambrosio Casabuena.

Para Pinar del Río

El señor Francisco Rodríguez, Ingenieo Jefe de la Provincia de Pinal del Río ha interesado del señor Presidente la situación de un crédito de $60.000.00 para terminar la construcción de cinco kilómetros de carretera entre las Palmas y San Vicente de aquella región; camino que abarca todo el circuito norte de la aludida provincia y que se estima importante para diversas zonas de cultivo de tabaco y frutos mneores.

Para asuntos industriales

Los señores Gárate Bru y Urbano del Real vieron al señor Presidente para asuntos relacionados con la industria Bacardí, que ambos representan.

El General Lorenzen

Le hizo una visita de cortesía al señor Presidente, el general del Ejército Norteamericano A. F. Lorenzen, que tomó parte en la guerra hispano-americana.

El general Lorenzen vino en otra oportunidad a Cuba acompañando el cadáver del general Calixto García.

Actualmente tiene su residencia en Washington.

La higienización de Oriente

El Secretario de Sanidad doctor Moya ha solicitado del señor Presidente la situación de un crédito de $28.000.00 con destino al Instituto Rockefeller a fin de que éste lo invierta en obras de saneamiento en toda la Isla.

El Departamento de Sanidad, por su parte se dispone a higienizar la zona comprendida entre Bayamo y Santiago de Cuba con el propósito de extirpar brotes epidémicos.

Ratifica el Gobierno su propósito de impedir que el Acueducto de la Habana pase a ser propiedad privada

Una comisión estudiará la fórmula necesaria para ello. El Centro de Orientación se hará cargo de los menores de seis años. Subvención a una refrigeración de carnes

Con la asistencia de todos los señores secretarios del Despacho el señor Presidente de la República celebró ayer Consejo ordinario, a las once de la mañana.

Terminó a la una de la tarde, hora en la que el secretario de la Presidencia, doctor Enrique Alonso Pujol, hizo entrega a los reporters de la siguiente nota:

Congratulaciones al señor Presidente

Se dió cuenta por el señor secretario de Estado de haber recibido en las dos últimas semanas la visita de gran número de representantes diplomáticos extranjeros acreditados ante el Gobierno de la República, para pedir que se trasmitiera al señor Presidente la felicitación de sus respectivos gobiernos por el tacto desplegado en la solución de las dificultades políticas confrontadas por el país, y que han sido tan afortunadamente resueltas gracias a sus hábiles gestiones. El Consejo acordó hacer constar la complacencia con que había acogido esas manifestaciones.

El Acueducto de La Habana

Se trató ampliamente sobre el problema del Acueducto de La Habana, y se acordó declarar los firmes propósitos del Gobierno de impedir que una propiedad tan valiosa, que presta servicios de tanta trascendencia para la comunidad, pase a manos particulares, designándose, a ese efecto, una comisión integrada por los señores secretarios de Agricultura, de Comercio y de Hacienda, para que, con toda urgencia, estudie y proponga las medidas que se consideren procedentes a dicha finalidad.

Este mismo problema del Acueducto de Albear fué tratado ayer tarde por los señores concejales del Ayuntamiento de La Habana, los que creen haber encontrado la fórmula que sirva para que tan valiosa propiedad siga bajo el control de nuestro Municipio. La información completa de tan importante asunto aparece en otro lugar de este DIARIO.

El nuevo matadero

El secretario de Agricultura rindió un amplio informe relacionado con la industria ganadera y la competencia de que, para contribuir a su mayor desarrollo, se coopere por el Gobierno a las actividades privadas tendientes a facilitar la exportación de carnes y sus derivados; a cuyo fin se proponía el ofrecimiento de una subvención con destino a la construcción de un nuevo matadero con planta de refrigeración y dotado de todos los adelantos modernos, para el primordial objeto de la refrigeración de carnes y el establecimiento de una fábrica de cornbeef. El Consejo, después de declarar la complacencia con que había escuchado la anterior información, mostró su conformidad con el proyecto de subvención, acordando que la misma ascienda a la cantidad de 50,000 pesos que se tomará de los fondos para la defensa de la Ganadería, determinándose las condiciones adecuadas para que el servicio que se proyecta resulte de verdadera eficacia y utilidad para la industria ganadera.

El Centro de Orientación Infantil

Después de conocer una información del señor secretario de Sanidad y Beneficencia, el Consejo acordó que el Centro de Orientación Infantil se haga cargo de los menores de seis años que por distintas causas deben ser recluídos en establecimientos del Estado.

Otros asuntos

Conoció el Consejo, después de los siguientes asuntos que fueron sometidos a su consideración:

1—Exención del impuesto sobre consumo a la sal destinada a las industrias electrolíticas.

2—Proyecto de Decreto e informe en relación con el Acueducto de Arroyo Naranjo y el suministro de agua al sanatorio La Esperanza.

3—Proyecto de Decreto autorizando apropiaciones de créditos para la construcción del Centro Escolar Manuel Sanguily, y otro establecimiento docente en el Distrito de Batabanó.

4—Pago de sobresueldos por antigüedad en los servicios que corresponden a los empelados de la Secretaría de Comunicaciones.

Se acordó que todos estos asuntos fueran estudiados por los secretarios respectivos, especialmente por el de Hacienda, para resolver oportunamente lo que corresponda.

La distribución de la moneda

Se informó a los reportes que en el curso de la sesión se había dado cuenta con un memorándum en el cual se solicita que la distribución de la divisa americana entre los importadores se verifique en lo adelante por conducto de la Secretaría de Comercio ya que este Departamento es el que mantiene contacto más directo y constante con los comerciantes e industriales importadores.

Para garantizar la disolución de una sociedad de gananciales a un comerciante le embargan 48 casas

Fué demandado en un juicio de divorcio y su cónyuge le reclama una pensión alimenticia de 50 pesos mensuales. El día 23 tendrá efecto aquí la Convención de Procuradores

El Juez de Primera Instancia del Oeste, doctor Humberto Martínez Azcue, dictó sentencia ayer en los autos del juicio declarativo de menor cuantía seguido por Edward William Croft contra la entidad industrial Pepsi Cola Bottling Company of Cuba, declarando con lugar la demanda y en consecuencia condena a la demandada a que en el acto le y pague al actor la cantidad de $239.50, así como también a que devuelva dos cajas de herramientas en el estado en que se encuentren.

Controversia en un divorcio

En el juicio de divorcio interpuesto por la señora Carmen Martínez contra José María Rodríguez Alvarez, rico comerciante de Marianao, en cuyo juicio la demandante, bajo la dirección del Letrado doctor Vicente Castro, ha procedido al embargo de 48 casas y participaciones sociales en tostaderos de café que posee el demandado, ha surgido ante el Juez de Primera Instancia del Este doctor Lens, Secretaría de Daumy un problema legal.

Al realizarse la comparecencia del artículo 39, el demandado ofreció a su cónyuge la cantidad de cincuenta pesos mensuales como pensión; pero la demandante interesaba una de quinientos pesos, en atención a las posibilidades económicas del demandado y a las necesidades alimenticias, además, que dicha pensión debe tener carácter retroactivo, es decir, por pensiones mensuales a partir del 20 de diciembre del pasado año, en que hubo de celebrarse la citada comparecencia, interpretando en tal sentido la disposición contenida en el artículo 20 de la Ley de Divorcio, en relación con el 148 del Código Civil.

De un momento a otro el doctor Lens resolverá la cuestión planteada.

Convención de Procuradores

Los Procuradores de la Habana y los de todos los Colegios del interior de la República, celebrarán los días 21, 22 y 23 de marzo próximo la Convención en la que se darán a conocer importantes trabajos

Confirman una sentencia del Municipal del Este

En la apelación establecida contra la sentencia dictada por el Juzgado Municipal del Este en el juicio verbal seguido por la entidad Taoro S. A. contra Adolfo Hernández Estévez, el señor Juez de Primera Instancia de Almendares, doctor Manuel R. Zaldívar, dictó sentencia por ante el Secretario Sr. Silveira, confirmando en todas sus partes la resolución del tribunal inferior que declaró con lugar la demanda y condenó al demandado a pagar a la actora la suma de $250.00.

Divorcio

El doctor Juan Ignacio Jústiz, Juez de Primera Instancia del Sur, dictó sentencia por ante el Secretario José R. de la Rionda, declarando con lugar la demanda de divorcio establecida por Carlos Antonio Conde Gómez contra Marta Caridad Hevia y Ferrat y en consecuencia disuelto el vínculo matrimonial existente entre ambos cónyuges.

—También el Juez de Primera Instancia del Este, doctor Lens, decretó ayer la separación de los esposos Carmelina F. Amador de los Ríos y Edulfo Nicasio del Amparo Ruiz y Medina, dejándolos en libertad de contraer nuevas nupcias.

Protocolización de testamento

El doctor Eduardo C. Lens, Juez de Primera Instancia del Este, dispuso ayer, por ante el Secretario, doctor Silvio E. Perdomo, que se procediera a protocolizar en la Notaría del doctor Jesús María Barraqué, el testamento ológrafo del señor Pedro Pujol y Ferrer.

Juzgado de Primera Instancia del Norte. Secretaría de Fabio Gárate

En el juicio de divorcio seguido por Rolando Machado y Quiles contra Martina López y Zayas, se ha dictado sentencia disolviendo el vínculo matrimonial y disponiendo que la menor hija del matrimonio quede bajo la guarda de la madre.

—En el juicio de divorcio seguido por María Josefa Mieres y Sánchez contra Ernesto Monzó y Tronchoni, se ha dispuesto que las menores hijas del matrimonio queden bajo el cuidado de la madre; y se ha recibido el juicio a prueba por término de seis días.

—En la tercería de dominio seguida por Manuel Valladares viuda de Fernández contra Ramón Fernández García y Ruperto Hernández Marqués, se ha señalado el día 29 del actual a las nueve de la mañana para la confesión judicial; y el día primero de marzo a igual hora para el examen de los testigos.

—Se interesa la comparecencia en el Juzgado de Primera Instancia del Norte, Secretaría de Gárate, del doctor José María Aguirre y doctor José M. Bermúdez y Alberto García Mendoza; de los Procuradores Alfredo Herrera, Leonardo Fuentes, Oscar Gutiérrez, Francisco Alvarez y Juan de la Cruz.

Relación de los asuntos civiles turnados ayer

Abortos

De Guanajay en incidente por Soledad Vega, al de Almendares; de Sagua la Grande, en hipotecario por José Sañudo contra Luz María Cruz, el Este; de Marianao en hipotecario por National City Bank of New York contra Cuban American Realty Co., el Centro.

Inscripción de nacimientos:

Silvestre Báez Suárez, al Este; Fausto Fernández, al de Almendares; Serafín Valverde Navarro, al Oeste; María Gavilán Díaz, al Centro; Anselmo Ortega, al Norte.

Jubilaciones

Ramón Tejeiro Bestard, al Centro; Antonio Cueto Vázquez, al Este; María Estévez pensión de Juan Luis Jústiz, al Este.

Pensión de veterano

Pedro Torres Reynaldo, al de Almendares; Eloína Castillo pensión de José Castillo, al Norte.

Apelaciones

Secundino Novoa contra Cooperativa de Omnibus Camagüey, al Oeste; Antonio Pérez contra Andrés Méndez, al Este; Fernando Gómez contra Auto Club de Cuba, al Oeste; Luis Delgado contra Cía. Hamburguesa Americana, al Sur.

Declaratoria de herederos

Sara Jane y Viñas y de Luciano Suárez Palacios, al Centro; Federico Castro Crista, al de Almendares; Pedro Rivero Bustamante, al Sur.

Menor cuantía por pesos

Gomas Dunlop de Cuba contra Rafael Martínez, al Oeste.

Incidente en accidente del trabajo

Eulalia Torres Olivera contra Compañía Federal de Seguros, el Este.

Divorcios

Esperanza Castro López contra José López Alberti, al Centro; Julio Melero contra Caridad Pavón, al Sur; María de los Angeles Tauler contra Jerónimo Borrego, al de Almendares.

La poetisa cubana Emilia Bernal en la casa del 'Diario'

Regresa a La Habana tras una muy fructífera jornada artística por el mundo

Emilia Bernal

Emilia Bernal, una de nuestras más notables poetisas se encuentra en la Habana, después de algunos años de ausencia de la Patria, y en noches pasadas ha tenido la gentileza de visitar el DIARIO DE LA MARINA para quien siempre ha tenido un recuerdo a través de su viaje artístico y cultural por los países del Continente.

Autora de varios libros de poemas, Emilia Bernal ha conquistado un nombre brillante en las letras americanas y en el Viejo Mundo. Pero no es todo. Comisionada especialmente por nuestro Gobierno, ha visitado los pueblos y ciudades más importantes de nuestro idioma para lograr, con la difusión de nuestros ilustres valores artísticos y literarios, un mejor conocimiento americano.

Conferencias, recitales, artículos y ensayos, realizados por ella, han dado lo nuestro, lo cubano, a la apreciación crítica del Continente con nobilísimo fervor y gran acierto. De Martí, por ejemplo —y para dar un solo nombre en el excelso del Maestro— Emilia Bernal ha mostrado en cuantas ocasiones le fueron propicias su vida y su obra en toda su altísima ejemplaridad. Estaba encarnada en Emilia Bernal la voz de Cuba para que la difundiera en su peregrinaje de cultura.

Dos actos

Mañana, día 21, Emilia Bernal dará cuenta en acto público, en el hemiciclo de la Secretaría de Educación el resultado de su misión oficial y de la labor rendida.

Y el día 23, en el Palacio del Centro Gallego, pronunciará una conferencia con recitaciones alusivas a la gran cantora del Saar: la eximia Rosalía de Castro.

Reiteramos a la ilustre poetisa, nuestra bienvenida.

Nombrado profesor hónoris causa por la Universidad de Puerto Rico un ilustre pedagogo cubano: Aguayo

Conmemorará el Alma Máter la efemérides del 24 de Febrero con la inauguración de su Parque Central. El homenaje a Dihigo será mañana. Señalamiento de exámenes

La Universidad de Puerto Rico ha declarado doctor en Pedagogía y profesor honoris causa al doctor Alfredo M. Aguayo, distinguido catedrático de la facultad de Educación de la Universidad de la Habana.

Al decanato de la escuela ha llegado una comunicación de la Universidad de Puerto Rico, consignándolo así, y anunciando que el acto de investidura y entrega del diploma correspondiente tendrá lugar en el mes de mayo próximo.

Mañana será el homenaje a Dihigo

Mañana, día 21 habrá de vestir el Aula Magna de la Universidad sus mejores galas con motivo del homenaje que se ha organizado al doctor Juan Miguel Dihigo, ilustre profesor de nuestro máximo centro de cultura, que cumple cincuenta años de consagración a la cátedra.

A las cinco de la tarde tendrá lugar el acto y en el mismo harán uso de la palabra el doctor Rodolfo Méndez Peñate, Rector del Alma Máter, y los doctores Luis de Soto y Mercedes Labourdette.

El doctor Juan Miguel Dihigo pronunciará el discurso de gracias.

Una placa será entregada al homenajeado.

Reuniones de los altos organimos Universitarios

El Consejo Universitario habrá de celebrar sesión mañana para tratar, entre otros asuntos, de una solicitud de los estudiantes en el sentido de que se prorrogue el período de los exámenes.

Y el viernes se reunirá a las cinco de la tarde el Consejo Económico, el más alto organismo administrativo del plantel, que conocerá de ciertas peticiones de concesiones y anticipos de créditos.

Inauguran el parque universitario el día 24

El día 24 de febrero, fecha en que se conmemora la efemérides patria del Grito de Baire, punto de partida de la última gesta libertaria cubana, la Universidad de la Habana habrá de inaugurar el parque central, que ya se encuentra casi terminado.

El año pasado, por ese día fué inaugurado un edificio universitario. La Universidad está sumándose a las conmemoraciones patrióticas cubanas con hechos de carácter constructivo y de valor permanente.

En el centro del parque universitario habrá de levantarse el Monumento a los Mártires.

Señalamientos de exámenes

Han sido señalados los exámenes de Derecho Constitucional, en primera convocatoria, para hoy y mañana, a las tres de la tarde, los escritos, y para los días 22, 23, 26 y 27 a la misma hora los orales.

Los exámenes de Derecho Constitucional, escritos en segunda convocatoria, se celebrarán los días 28 y 29.

Los exámenes de Derecho Fiscal, en segunda convocatoria, se celebrarán mañana día 21, el 22 y 23 a las dos de la tarde.

En la asignatura Economía Política segundo curso se celebrarán exámenes en primera convocatoria, los días 23, 26, 2 y7 28. a las ocho de la mañana y el día 29 en segunda convocatoria.

Los exámenes de Derecho Administrativo, en segunda Convocatoria, se celebrarán los días 27, 28 y 29 a las nueve de la mañana, los escritos, y a las dos de la tarde, los orales.

En la asignatura de Hacienda Pública serán los exámenes, en segunda convocatoria, el día 22 a las nueve de la mañana.

Elecciones en la Escuela de Filosofía

Hoy continuarán las elecciones de delegados estudiantiles en la Escuela de Filosofía y Letras de la Universidad.

En las elecciones de ayer no faltó una votación llamativa, en la asignatura de Historia de América, donde al terminar el escrutinio se comprobó que había más votos que electores.

Visitaron la Biblioteca de la Universidad los alumnos de Biblioteconomía

Los alumnos del curso de Biblioteconomía de la Institución Hispano Cubana de Cultura, acompañados de su profesor doctor Artiles, visitaron la Biblioteca General de la Universisidad, que se encuentra instalada en el nuevo edificio que está frente al Rectorado.

Fueron atendidos por el doctor Aguayo y por el señor René Montero, auxiliar de este último en la confección del catálogo de la Biblioteca, que fué muy elogiado por los visitantes.

Durante más de una hora estuvieron realizando estudios de investigación en la Biblioteca General los alumnos.

Un libro del profesor Jorge Roa

El doctor Jorge Roa, distinguido profesor de la facultad de Ciencias Sociales de la Universidad, acaba de publicar, en inglés, una interesante obra sobre los factores negativos y positivos en las relaciones interamericanas.

Ha recibido el doctor Roa distintas felicitaciones de autoridades en la materia, nacionales y extranjeras, entre ellas las de Nicholas Murray Butler, de la Universidad de Columbia.

OBRERO LESIONADO

Silvestre Pérez Chávez, de 32 años y de Bellavista 557, fué asistido en el Centro de Socorro del Cerro de lesiones graves en la mano derecha. Declaró a la policía de la Décima Estación, que se las causó en la fábrica de Buenos Aires y Línea del Oeste, donde trabaja.

ROBO DE PRENDAS

Fidel Calderón Ramos, mayor de edad, vecino de Cuba número 809, participó a la policía que le habían sustraído de su domicilio prendas por valor de 30 pesos.

SUSCRIBASE Y ANUNCIESE EN EL «DIARIO DE LA MARINA»

Solicitan créditos para caminos en la zona de Trinidad

El Alcalde de La Esperanza pide boletos para trasladar materiales a aquel Municipio

Una comisión de vecinos de Trinidad, representando a las fuerzas vivas del término, ha solicitado del Alcalde Municipal de aquella ciudad que se gestione algunos créditos para la reparación de varios caminos vecinales que se hallan en mal estado. Dicha autoridad se ha dirigido al Secretario de Obras Públicas, recordándole que en días pasados se había interesado por que obtuviera del Jefe del Estado un crédito para la reparación de los caminos vecinales de Topes de Collantes, a Llanos Naranjo; de Trinidad a Polo Viejo, y el de esta ciudad a Yaguajay.

Informa el Jefe del Distrito de Camagüey de varios asuntos

Por la vía telegráfica se ha dirigido al ingeniero jefe de Camagüey, a Obras Públicas desmintiendo que se haya ordenado la suspensión inmediata de los expedientes de apremios seguidos contra los propietarios por falta de pago del impuesto establecido por el servicio de Alcantarillado de la capital de la provincia por resultar este deficiente, y que la Planta de Depuración haya dejado de funcionar.

Informa el ingeniero Herreto Morató que dicha Planta se encuentra funcionando sin interrupción desde hace dos años y desmiente que los servicios sean deficientes.

Petición de boletas para transporte de materiales

El Alcalde de la Esperanza ha solicitado de Obras Públicas, se le faciliten seis boletas, para llevar otros tantos carros de piedra picada, gravilla, para los trabajos que está ejecutando aquel Municipio.

En breve comenzará la reparación de dos caminos

El Secretario de Obras Públicas, ha informado que en breve quedarán aprobados los proyectos para la construcción de algunos caminos vecinales en Oriente, entre ellos el de Gloria a Sola y el que va de este lugar a Puerto Pilotos.

Legalización de una planta

Por resolución del Secretario de Obras Públicas, se ha legalizado la planta eléctrica del «Club Deportivo» del Central Santa María, S. A.», ubicado en el término de Ranchuelo, informado favorablemente por el Negociado de Electricidad de dicha Secretaría.

Autorizada la construcción de una casa vivienda

Ha sido autorizado el señor José Fernández Llorens, para construir una casa de madera y teja para vivienda en la playa de Santa Fe, de acuerdo con las condiciones que se fijan en la zona marítimo terrestre y que rigen para esas obras.

Decreto revocado

Se ha revocado el decreto presidencial número 168 de 20 de enero del corriente año, por el que se aplicaba un crédito de $2,000.00, a la continuación de las obras de la carretera de San Vicente a Viñales, en la provincia de Pinar del Río.

M.E.C.D. 2016

Matanceras

Nemesio Urréchaga

Descansó al fin...

La grave dolencia que por espacio de varios meses mantuvo postrado en el lecho al prestigiosísimo caballero, tuvo fatal desenlace en la madrugada del pasado domingo, poniendo fin al cuadro de dolor, de angustias y amarguras en que vivía sumido, aquel que por tantos años fué el más venturoso de los hogares.

Con la pérdida de la salud vino también para Nemesio Urréchaga la pérdida de su caudal y de su fortuna, y con estoicismo y valor inigualado sufrió, aquella recia constitución, las crueldades de los dolores físicos y de los morales, que poco a poco lo fueron aniquilando.

La personalidad destacada de Nemesio Urréchaga y Agote en el mundo de los negocios matanceros, fué tan gigantesca y de tanta magnitud, que bien puede decirse que ningún otro financiero de este primer trienio de siglo, gozó de la preponderancia, del arraigo y la solvencia del hombre que acaba de perder Matanzas.

Espíritu inquieto, emprendedor, de indiscutible visión mercantil, su laudo o su desaprobación a todo cuanto aquí iniciose en estas dos últimas décadas, fué inapelable fallo para el éxito o el fracaso de cuanto se emprendía, y como hombre de mundo, de experiencia reconocida y claro intelecto, fué árbitro y fué leader del comercio y la banca yumurina.

Espléndido y generoso a lo gran señor, paleó el dinero a su antojo y a su voluntad, y no hubo empresa que no acometiera y no hubo posibles escollos para sus arrestos y sus empeños.

Muy jovial, de gallarda apostura, de carácter franco y abierto, y con la suficiencia y la autoridad que le daban su encumbrada posición, engrandeció el negocio de su casa y elevó el caudal y la fortuna propia a altura incomensurable; pero como casi todos esos privilegiados cerebros y a todas esas fecundas mentalidades, después de favorecerlo por muchos años el azar y la Providencia, confrontó el brusco cambio que reservábale la adversidad, y fué entonces que con el vuelo de las riquezas sufrió también la falta de la salud y de las energías que en él parecían fuente inagotable.

No se rindió fácilmente su gigantesca figura, y aún en el doliente lecho que solo abandonó para bajar al sepulcro, se mantuvo lúcido su cerebro, lozanas sus esperanzas, y erguida la indomable voluntad que fué su más saliente característica.

Pocos hombres en el mundo han gozado de los placeres y las satisfacciones que proporcionan las riquezas y el oro, y pocos también son los seres que como Nemesio Urréchaga, supo extraerle a la existencia cuanto hay en ella de grato y de amable.

Viajero sempiterno, no pasaba año que dando tregua a las luchas y al bregar de los negocios, no infiltrara a su espíritu el regalo de un descanso que allá en los boulevares parisienses, en las peñas madrileñas, o en el torbellinesco mundo neoyorkino, diérale nuevas energías y ofreciérale sabia magnífica para continuar triunfando en toda la vasta red de sus especulaciones mercantiles.

Y viajaba como un magnate, por que si conocedor era en el campo de las inversiones y de las finanzas, era un gran connoiser de la alta vida social y los refinamientos de la mundanidad.

Fué Urréchaga el primer matancero que corrió por nuestras calles un Rolls-Roy, cuando estos coches eranle sólo permitidos a los Soberanos, a los Príncipes del dinero, fué su Quinta de la Playa, la más confortable de nuestras mansiones y tuvo fama siempre su mesa de ser la más suculenta y la mejor servida de la población.

Educó a sus hijos en los mejores centros de enseñanza y tuvo para su esposa, esa doliente Paquita Bidaurrázaga, que hemos visto cual otra máter dolorosa, sin separarse un instante de la cabecera del lecho del noble enfermo, todas las esplendideces y todos los halagos de su alta solvencia.

He ahí a grandes rasgos una débil semblanza del gran hombre que en la triste tarde del domingo diez y ocho de febrero, rindió su última jornada en la tierra.

Aunque pobre ya, su entierro estuvo a tono con el rango en que viviera otros años, y pocas, muy pocas veces, hemos visto hacer más cumplida justicia y hemos visto más amplio reconocimiento de méritos y cualidades, que los que exteriorizó nuestra población en ese acto.

Tras la carroza soberbia de la Casa Torres, a la que precedían varios carros de coronas, iba la representación más nutrida, más brillante, más caracterizada de la Yucayo, y con nuestras figuras más destacadas vimos también las de gran número del mundo de la Capital, y de sus sectores sociales.

Homenaje merecido y bien conquistado ese de que aquí levanto acta, por que pocos hombres conocimos con más alto concepto de la democracia, de la amistad, de la consecuencia y del amor al prójimo. Para todos, todos fué Nemesio Urréchaga siempre, un ser abierto a todas las bondades, corazón sensible a todos los dolores y su caja y su bolsa estuvieron al servicio y al alcance de cuantos lo ocuparon.

Quisiera hoy más que nunca poseer la retentiva de mis años juveniles, para completar estos párrafos que escribo, apenado y adolorido, como mi último tributo y mi póstuma señal de aprecio, a quien me distinguió siempre con sus simpatías y me trató de igual a igual, en nuestras tan distintas posiciones, pero si no traeré aquí a todos aquellos amigos y simpatizadores de Nemesio Urréchaga en la tarde de su entierro, mencionaré los que vienen a la mente pedida antes excusa, por las omisiones.

Con Alberto y Raimundo, los hermanos que estuvieron siempre con él, en sus luchas y en sus actividades, vimos a los hijos en que cifraba todo su orgullo, Nemesito y José Luis.

Sigue la relación con el nombre prestigiosísimo del doctor Gustavo Cuervo Rubio, del doctor Jesús Mariano Penichet y del doctor Cuervo.

El Presidente del Liceo y el del Casino Español, doctor Antonio J. Font Tió y Eudoro Alba.

El Presidente del Lions Club José M. Martínez, el Director de «El Imparcial» Félix U. Casas y el Director del Hospital, Luis Tapia Dávila.

Los representantes a la Cámara, Paco Ducassi y Héctor Pagés Cantón.

Los cónsules de Alemania y Norte América, Clement Landmann y J. Bennt.

Los señores Benito Carballo, José M. Cubrías, Ricardo J. Silveira, Miguel Maribona, Emiliano Moreno, Rodolfo Beguiristaín, Ismael Obias, Luis Villabella, Héctor Estéve, Lorenzo Parra, Guillermo Goerken, y Pedro Sierra.

El Administrador de la Compañía del Tranvía Salomón Obregón Arenal, el Magistrado de la Audiencia Luis Fernández Taquechel, el Rector de los Paúles, Reverendo Padre Tajadura, el Presidente de los Caballeros Católicos, Emiliano Moreno, el Ingeniero Segundo Jefe de la Oficina de Obras Públicas, Sergio Barrientos, el ex Comandante Luis W. Schweyer y su hermano el doctor Alberto Schweyer Hernández.

Los señores Rodolfo Moreno, Salvador Martí, Juan E. Almirall y su hijo Enrique, Pancho Rabelo, Eduardo Meléndez, Sabino Riestra, Manolo Fernández, y Jacinto Villa.

El Catedrático doctor Manuel Labra y el doctor Salvador de la Torre y Huerta.

Los doctores Francisco Baquedano, Alberto Jiménez Plá, Juan Flor Jorganes, José M. García y Mario Jordán.

El Presidente del Consejo de Administración de la Zona Franca, Joaquín de Rojas con sus hijos Agustín e Ignacio.

Don Carlos Cossío, José Adolfo Macau, los doctores Miguel A. Beato y Elio Leiva, el Ingeniero Oscar Pardiñas, el doctor Felfu, Miguel Bretos y su hijo Pino, Rafael Alfonso y Narciso Iturralde.

El Administrador del National City Bank, Juan Quirós, don Juan Candelario, José M. Beguiristaín, Don Pedro Urquiza Bea y su hijo Chongo, el doctor Ezequiel Caballero y Cil, Antonio Palacios, Manolo Velasco, José B. Skidmore, Arturo Rodríguez, Ramón Díaz, Diego García, Luis Amézaga, Raimundo Urréchaga y su hermano Jesús, Arturo Cervera, Alejandrito Esquerré, Perico Arechavaleta, Jaime Escolá, Bernardo Rodríguez, Amado Obias, Waldemar Clark, José Galarraga, Esteban Baquedano, Florentino Gutiérrez Iturralde y Lorenzo Solchaga.

Ostentaba el Cronista la representación de quien fué gran amigo de Nemesio Urréchaga, nuestro Administrador Don Celso González, que me confió tan honrosa encomienda.

Siguen los nombres con figuras de tan alta jerarquía social como Don Bernardo Harves, el Párroco de San Carlos, doctor Jenaro Suárez, el Administrador de la Compañía Cubana de Electricidad Mr. Jordan, el doctor José Díaz y Díaz, y Laureano Alvarez.

Seguiría dando más y más nombres y no terminaría nunca, por que allí estaba el comercio matancero en todas sus esferas, todos los empleados de la Compañía Panificadora, de la Nueva Fábrica de Hielo, y de todas las industrias en que figuraron los Urréchaga, unas veces como fundadores, otras como accionistas.

Un responso le fué cantado al cadáver a su llegada a la Necrópolis, y momentos después la pesada loza del panteón de la familia Rodríguez, nos separaba para siempre del hombre ridalgo, noble y generoso, que en vida se llamó Nemesio Urréchaga y Agote.

Para su viuda, la gran dama y gran señora Paquita Bidaurrázaga, a la que el cielo tan probada tiene, así como para sus hijos Nemesito y José Luis, va mi pésame más sentido, el que hago extensivo a los hermanos y sobrinos del íntegro ciudadano cuya sensible desaparición sume a la sociedad yumurina en el más hondo duelo.

Manolo JARQUIN.

POST-MATANCERAS

Los actos del sábado y domingo.

Son tan numerosos y merece cada uno de ellos tan detallada mención, que en la imposibilidad de darles a cada cual, suficiente espacio, prefiero tratarlos hoy a vuela pluma en estas «Post-Matanceras» dejando para los sucesivos días, la reseña que aquí prometo.

Uno de estos actos sociales, fué la divertida y brillante soirée celebrada en la residencia del joven matrimonio Raúl López y Chicha Rodríguez, cuya mansión fué asaltada por un grupo de matrimonios y parejas de jóvenes y señoritas que disfutamos de las más gratas horas.

Con esplendidez magnífica obsequió el gerente de la Pasta «Gravi», Raúl López y su gentilísima esposa a la selecta concurrencia que hoy aquí por mi pluma, consignan para esa simpática pareja su gratitud más grande.

Será tema éste, en la próxima correspondencia, de preferida atención.

También para las «Matanceras», del miércoles, dejo la Crónica del espléndidísimo almuerzo ofrecido en el Tennis, ese día del domingo, a Carmen Leonor Martínez y Manolo Zapico, que el viernes de la presente semana contraerán nupcias en la Catedral en fastuosísima ceremonia.

Más de cien personas tomaron asiento en las dos largas mesas que en la planta baja del aristocrático Club de la Playa, fué dispuesta bajo la personal dirección de Chela Torres, la activísima Directora del Tennis, que ha cerrado con broche aúreo su alta misión en aquella casa.

La alegría, el contento, el júbilo que reinó en ese ágape en que dimos el adiós a su soltería, a la linda hija del presidente del «Lions Club», y al cumplido gentleman que es vocal de la Directiva del Liceo y pertenece también a la Institución leonística.

Frescura Vivificante...

En el momento de usar este agradable dentífrico se siente en la boca una exquisita sensación de limpieza y frescura.

CREMA DENTAL SQUIBB

No contiene astringentes ni raspantes que puedan destruir el esmalte o afectar las encías. Da brillo a los dientes... mejora el aliento... es eficaz... y económica.

WARANDOL AZUCENA

Si su problema es de ropa de cama, el popular **Warandol Azucena** se lo resolverá satisfactoria y económicamente. Haga un ensayo y lo usará siempre. Puede adquirirlo por yardas o confeccionado en sábanas. Recuerde que sólo el genuíno **Warandol Azucena** lleva estampada, en cada yarda, la Marca Registrada "Azucena", para mayor garantía del público consumidor.

Solicítelo por su nombre en las principales tiendas y almacenes de la República

WARANDOL AZUCENA

BLANCO Y COLOR ENTERO

Pastillas del Dr. Becker para los Riñones y Vejiga

Esta es la medicina que Ud. necesita si padece de dolores de cadera, espalda o cintura; de irritación en la vejiga, con ardor en el caño; de orines turbios, espumosos y de mal olor, con asiento en la vasija; de deseos frecuentes de orinar, día y noche, y a veces de gota en gota; de hinchazón de párpados y tobillos; frialdad de pies y manos; respiración fatigosa; de no poder doblarse ni hacer fuerzas; de reuma y coyunturas y articulaciones reumáticas, etc. Las Pastillas del Dr. Becker son las que Ud necesita para librarse de estos males. Tómelas con devoción y constancia. Son ya muchas las personas que las han usado con resultados inmensamente beneficiosos. Funcionan con rapidez y precisión. Por eso es que su fama aumenta de día en día. Terminado el tratamiento podrá Ud. decir: "Al Dr. Becker y a sus pastillas debo mi salud y bienestar." Cómprelas en la botica y tómelas con devoción y constancia.

UNA NOCHE EN ESPAÑA

ESTA NOCHE EN EL JOCKEY CLUB

MAGNIFICA DECORACION
HABRA LLUVIA DE GLOBOS CON SORPRESAS EN EFECTIVO

2 ORQUESTAS 2

Comida: $4.00 — Traje de etiqueta — Reservaciones: RAUL, Tel. FO-7086

NO SE REQUIERE SER SOCIO

Oriental Park
JOCKEY CLUB
LA SOCIEDAD HABANERA ESTA CORDIALMENTE INVITADA

a Miami por la P&O

Miami 27.50 Ida y vuelta. Válido por 60 días
Key West Ida y vuelta $20.00 Válido por 60 días
Port Tampa Ida y vuelta 30.00 Válido por 60 días
NEW YORK $68.10 Ida y vuelta coche de lujo. En Pullman $90.00
AUTOS Key West $15.00 Miami $16.50 Port Tampa $22.50

SALIDAS para MIAMI los Domingos, Lunes, Martes y Jueves a las 7:00 p.m. Vapores "Florida" y "Cuba".
SALIDAS para Key West y Port Tampa Jueves a las 9:00 a. m. Vapor "Cuba"

THE PENINSULAR & OCCIDENTAL STEAMSHIP COMPANY
Para informes, Prado y Animas — Teléfono M-7979

CRONICA HABANERA

QUINCE AÑOS

Entre flores, entre congratulaciones, celebró el pasado viernes su cumpleaños, los suspirados quince años, la bella y muy graciosa señorita Sylvia Hernández Cadalso, hija del señor Octavio Hernández, Secretario de Sala del Tribunal Supremo, y de su esposa, Carmen Cadalso. Reciba con estas líneas nuestra felicitación.

DEL GRAN CASINO NACIONAL.-Vistió sus mejores galas el sábado último el Gran Casino Nacional.

Tuvo efecto allí una de las más hermosas fiestas de la temporada que tan brillantemente se ha venido desarrollando, contando siempre con el favor de la sociedad habanera y de la colonia norteamericana.

Parties numerosísimos, en todos los cuales reinaba franca animación, colmaron completamente el hermoso «Golden Room» que, por su lujo confort y belleza, rivaliza con los de los principales casinos de Europa y Estados Unidos.

Gustó mucho el show.

Con sus finos ballets conquistaron aplausos prolongados las Chester Hale Girls, el maravilloso conjunto de dieciséis muchachas que tanto ha gustado.

Después se presentaron intercaladamente el aplaudido malabarista Roy Benson, la siempre exquisita cantante Tamara y la formidable pareja de bailes internacionales Raye and Naldi, de quienes podemos afirmar son los mejores que se han visto en nuestra capital.

Hasta bien entrada la madrugada reinó el baile a los acordes de la orquesta «Casino de la Playa» que dirige Guillermo Portela, y del Conjunto Rítmico Cubanakán.

Hoy, martes, promete verse de nuevo muy animado.

Desde primera hora se servirá la comida al precio de tres pesos el cubierto, pudiendo hacerse las reservaciones de mesas por los teléfonos FO-9141 y FO-7954 a Julio, el siempre servicial y atento maitre.

Una fiesta de gran lucimiento se viene preparando para el jueves, con motivo de su noche de gala.

Ha sido denominada «George Washington Gala Night».

Los salones aparecerán decorados exquisitamente y habrá, además, un «balloon shower».

He aquí los nombres de algunas de las personas reunidas el sábado en el Casino:

Citaremos en primer término un grupo de matrimonios que integraban un party: Jacobo Lobo y Estela Menccal, Carlos Falla y Julia Sanguily, Chago Barraqué y Clara Sampedro, Alfredito Hernández y Loló Poey, y Charles Todd y Adelaida Buchanan, y la gentil Edelmira Sampedro y Mario Darna.

En otra mesa se encontraban el doctor Enrique Arango y señora Ofelia Cortina y el doctor José Manuel Cortina y señora Cusa Macías.

Con el señor Guillermo Zaldo y su esposa Olga Seiglie, el doctor Fernando de la Riva y señora Aleida Averhoff y el señor Cuco Morales y señora Carmen Torroella.

Una «grand-table» del señor José Cidre, presidente de la Corporación Nacional del Turismo, y señora Rita Rodes, quienes tenían invitados al señor Leslie Pantin y señora Ondina de Armas, el doctor José Arango y señora Silvia Cidre, Mr. y Mrs. Walter Schulke, Mr y Mrs. I. Biddle, Mrs. A. Gifford, Miss A. Armstrong, Mr. J. E. Roach, la señorita Celia Rodes y los señores Mauricio Labarrere, Jesse Brodey, José Sabatés y el Conde Du Manoir.

Dos matrimonios: Alan Collazo y Bebita Rosaínz, y Manolo Velasco y Elena Rosaínz, con la señorita María Julia Casanova y Pepe Kohly.

En una mesita, el señor León Mandel y su encantadora esposa Carola Panerai.

La señora Mercedes Martínez de Robbins se encontraba con los jóvenes esposos Raúl Arango y Cristina Kindelán y Virginia Porter y Frank B. Porter.

El doctor Ricardo Repilado y Ofelia Cabrera de Repilado con el doctor Rafael Nogueira y Nandita Sanguily de Nogueira, las señoritas Fidelia Gutiérrez y Olga Ferrer y los doctores Emilio Soto y San Martín.

La mesa del señor Rafael Carvajal con las señoritas Nieves Sarría y Otilia Llata y los señores Ignacio Cervantes y Diego Veitía.

Tres matrimonios: Bebito Argüelles y Carmela Sampedro, Fernando Florit y María Antonia Alvarez y Rogelio Sampedro y Olga Cañizares.

Con Humberto Solís y su esposa Margot Hidalgo Gato se encontraban Francisco Hidalgo Gato y señora Leticia Acosta y el joven Charles Hidalgo Gato.

La señora Margarita Romero viuda de Lamas con dos parejitas: Margarita Lamas y Antonio Font y Dora Pogolotti y Gonzalo Meléndez.

En una mesa nuestro compañero Joaquín de Posada y señora Betty Paz con Pin Inclán y Minita Pérez Chaumont de Inclán, el doctor Jesús de los Heros y Lourdes Hurtado de Mendoza de Heros y el ingeniero Antonio Santana y Alicia Acevedo de Santana.

Los jóvenes esposos Juan Menéndez y Aurorina Menéndez con Claire E. Thompson, Francisco Menéndez y Georgie G. O'Dell.

El señor Juan Joaquín Otero y Mercedes de Armas de Otero con Manuel J. Betancourt y Emelina G. de Betancourt y José Luis Coya y Mercedes García Tudurí de Coya.

Dos matrimonios: Julio Tarafa y Hortensia Betancourt y Gustavo Burmeister y Aurora Godínez.

Mr. y Mrs. Jack Fall Everhart con la señorita Martha Jané Jones y el señor Jack Conill.

Mr. y Mrs. Alex Curiel con el señor Jorge Navarro, vicecónsul de México, y señora Josefina N. de Navarro y Miss Norma Curiel.

Y una mesa de dos parejitas: María Mier y Roberto Tramy, y Bebita Suárez y Jesús Mier.

LA GRAN FIESTA DE ESTA NOCHE—En el Jockey Club.

Con motivo de su martes de gala celebra esta noche el aristocrático y exclusivo Jockey Club de Oriental Park una fiesta magnífica que ha sido denominada «Una Noche en España».

Ello será motivo para que la sociedad habanera en su más selecta y numerosa representación así como los más destacados elementos de la colonia norteamericana formen sus parties en aquellos salones para participar de este evento social que promete culminar en un acontecimiento inolvidable.

Los preparativos que se han hecho son numerosísimos.

El decorado de los salones, adoptando el estilo español, será una verdadera maravilla y ha de gustar extraordinariamente.

Además habrá un show magnífico. Y se bailará hasta la madrugada a los acordes de la orquesta de los hermanos Palau y de la orquesta Nacional de Bofill, que alternarán continuamente.

Poco después de la presentación del show, se celebrará un «Balloon shower», cuando el baile se encuentre en su mayor apogeo, y consiste en una preciosa lluvia de globos de colores conteniendo sorpresas en efectivo.

Las reservaciones de mesas alcanzan una cantidad considerable.

Por los teléfonos FO-7082 y FO-7086 recibe órdenes Raúl, el siempre atento maitre del Jockey, costando el cubierto cuatro pesos con un menú excelente.

Será una gran fiesta, que reseñaremos.

El sábado y domingo últimos fueron tardes extraordinarias en la terraza del Jockey Club, reuniéndose allí nuestras mejores familias para presenciar, con toda comodidad y en un ambiente exquisito, las carreras de caballos.

Los programas presentados en ambos días por la empresa resultaron del agrado de todos, pues en todas las justas había gran interés.

Imposible sería ofrecer los nombres de todos los asistentes.

Nos limitaremos a reseñar este grupo de distinguidas damas:

Mariana de la Torre viuda de Mendoza, Flora Ruiz de Rives, Esperanza Solís de Aguiar, María Piloto de Martínez, María Barrié de Skarbrevick, Lita Salmoraghi de Pennino, Margarita Scull de Alvarez.

Mrs. Albert Levey, esposa del presidente de la Habana American Racing Ass.

Mrs. Clarence Marine.

Berta Schweyer de Carrillo, Conchita Barrié de Menció, Rita Rodes de Cidre, Marietta Galindo de Crusellas, Mary McCarthy de Gómez Cueto, Mrs. Albert de O'Barrio.

Gloria Montalvo de García Ordóñez.

Ana María S. Crusellas de Gómez.

Mrs. Ramón Conroy.

Matilde León de Armand.

Fefé Parajón de García Cantero, Gloria Cisneros de Díaz, Josefa Zamora de López Pescano, Ernestina L. de Menéndez, Consuelo Rossié de Gómez, Rosita Clavería de Blanco Herrera, Chiquitica Bengochea de Corzo, Margot de Castro de García, Mercy González Fantony, Constancita Pérez Aces de Jiménez.

Carola Janerai de Mandel.

Ofelia López Bosque de Suárez Rivas, Aurorina Menéndez de Menéndez, Angelita López Oña de Pérez Chaumont, Silvia Durañona de Morales, María Polo de Angulo, Silvia Cidre de Arango, Zaida Gómez de Montalvo, Graziella Abril.

Leila León de Estévez.

Marta Sánchez Barraqué de Vieites.

Rosita Maresma de del Cristo.

Carmen Soler de Bueno, Estela de la Lastra de Fernández, Olga Cañizares de Sampedro y Esther López de Fernández.

Y Margarita Alarcón.

Señoritas:

Alicia Valiente, Silvia Pérez de la Torre, María Esperanza y Graziella Martínez, Graziella Suárez, Asunción Quintas, Mechuca López, Celia Rodes.

Fina Fernández Morell.

Yolanda González Beauville.

Marta Sampedro, Teresita de Castro, Reigna, Cuca, Hilda y Célida Martínez Piloto, Gladys Turull, Eloísa Paz Alpízar, Eva Freyre.

Y la encantadora Hortensia Tapia.

(Continúa en la página ONCE)

Equipe su oficina con las

CORTINAS VENECIANAS BAILEY

y sus empleados trabajarán en frescos recintos protegidos contra los ardientes rayos del sol y el resplandor solar. Es sorprendente la diferencia que se logra y cuán económico resulta. Precios sin competencia.

Theodore Bailey & Company
Fabricantes
Prado 112 — Teléfono M-2411

¿POR QUE sufrir catarros?

PARA ALIVIO INMEDIATO DE LOS PRIMEROS SINTOMAS, USE 666

666

LIQUIDO, TABLETAS, UNGUENTO, GOTAS NASALES

¡Deje que su vista y oídos le aconsejen!

SUPER-RADIOS
GENERAL ELECTRIC 1940
VEA Y OIGA LOS MODELOS 1940

A PRUEBA DEL CLIMA TROPICAL
PARA SERVICIO CONTINUO Y LARGA VIDA

PRECISION—Exactitud de sintonía en onda corta, gracias a la Micro-Guía.

POTENCIA—El nuevo altavoz "DYNAPOWER" 1940 combina ultra-sensibilidad con alta potencia y estabilidad.

RENDIMIENTO—Selectividad y sensibilidad extraordinarias en todas las gamas de onda.

DISTINCION—Lujosos muebles de líneas estilizadas en costosas maderas de rara belleza.

EL COMANDANTE 1940

IGES-3411

EXIJA VALVULAS GENERAL ELECTRIC PRE-ENSAYADAS

RADIO GENERAL ELECTRIC
A PRUEBA DEL CLIMA TROPICAL
Made in U. S. A.

MUJERES: ¿POR QUE SUFRIR DE MALESTARES ORGANICOS?

El Compuesto Vegetal de Lydia E. Pinkham ha ayudado a millares

Son pocas las mujeres que no tengan síntomas de irregularidades orgánicas. Acaso lo haya notado *usted misma* por su estado nervioso, deprimente, su falta de ánimo para el trabajo.

Tome el Compuesto Vegetal de Lydia E. Pinkham para que le ayude a calmar sus nervios, los dolores "mensuales", los de cabeza, de espalda y evite los mareos debilitantes debido todo ello a desórdenes orgánicos propios de la mujer.

Desde hace más de 60 años el Compuesto Vegetal de Lydia E. Pinkham ha contribuido a que centenares de miles de mujeres débiles, agotadas, nerviosas, "sonrían a la vida" durante esos períodos difíciles. Puesto que ha ayudado a *tantas* mujeres durante *tantos* años, ¿no cree que es prueba suficiente para que USTED comience a tomarlo *desde hoy mismo?*

***Importante*— No hay substituto del Compuesto Vegetal de Lydia E. Pinkham. *No se deje engañar con imitaciones.* Obtenga el legítimo y original.**

LA GRIPE le amenaza
Evite Vd
LA CONTAGION con las
PASTILLAS VALDA
verdaderas en cajitas VALDA

EXTRANJERO:

Tú que vives en esta tierra cuya Bandera tricolor te ampara y bajo la cual te ganas tu vida.

CUBANO:

Tú que llevas en tu sangre la de esos mambises que te dieron la libertad de esta Isla encantadora.

CUMPLE CON TU DEBER:

Honra sus fechas gloriosas enarbolando en el frente de tu casa la bandera cubana.

¡COMIENZA EL PROXIMO 24 DE FEBRERO!

CLUB DE LEONES DE MARIANAO

M.E.C.D. 2016

DESPEJE LA NARIZ PARA DORMIR BIEN

¿SIENTE USTED la nariz reseca, entupida o irritada, hasta el punto que se le dificulta dormir? Entonces, póngase unas pocas gotas de Vick Va-tro-nol en cada fosa nasal al acostarse.

VA-TRO-NOL EXTIENDE una telita de medicación confortante que ayuda a aliviar la congestión pasajera, lo deja a Ud. respirar con más desahogo, y ayuda a preparar el terreno para dormir como un lirón toda la noche.

DISFRUTE DEL BIENESTAR y alivio que Vick Va-tro-nol brinda...esta noche.

DIEZ CONJUNTOS EL DIA 23 EN EL MAGNIFICENTE PALACIO DEL C. ASTURIANO

El próximo viernes, por ser día festivo el sábado, celebrará el Centro Asturiano su tercer baile de disfraz y segundo de pensión, habiéndose escogido un formidable programa musical a base de diez conjuntos de los más populares, que habrán de atraer a miles de bailadores a gozar de otra deliciosa verbena de Carnaval en el Centro Asturiano, que tantos éxitos viene cosechando en la presente temporada.

El domingo 25, el baile infantil del Centro Asturiano

El próximo domingo, día 25, tendrá la niñez, del Centro Asturiano su baile infantil del presente Carnaval, para gozar en él y en su propio ambiente de todas las delicias que proporciona a tales edades un baile de esta índole en el que reinará la gracia y el gusto de los disfraces; una alegría sana y ruidosa; una animación extraordinaria.

DR. CAMPOS
FARMACIA
DE TURNO LOS LUNES
F. 6065-F. 6080-F. 5000
ZAPATA ENTRE A Y B-VEDADO

FARMACIA DROGUERIA TAQUECHEL
DE TURNO LOS VIERNES
Obispo 27 TELEFONOS M 7674 7675

FARMACIA DROGUERIA DE "JOHNSON"
DE TURNO LOS LUNES
obispo Nº 30 TELEFONO-A-2129.

"LA MAYOR"
35 EDIFICIOS
700 EMPLEADOS
SARRA
DROGUERIA
ABIERTA TODOS LOS DIAS
TODA LA NOCHE LOS MARTES
A-8026 A-3641

FARMACIAS DE TURNO HOY MARTES

DESDE BAHIA A PASEO DE MARTI (PRADO)

	Teléfonos.
Teniente Rey, número 412	A-8026
Compostela, número 811	A5-0101
Animas, número 5	M-5557
Tejadillo, número 166	M-1120
Luz, número 7	M-3837

DE PASEO DE MARTI (PRADO) A PADRE VARELA (BELASCOAIN)

San Miguel y Lealtad	U-6743
Consulado y Colón	U-4640
Manrique, número 101	M-4231
Simón Bolívar y Manrique	M-1229
San Lázaro, número 565	M-4268
Escobar y Virtudes	M-2788
San Nicolás y Rayo	M-1080
Máximo Gómez, número 714	M-4148
Corrales y Cienfuegos	A-7835
Aguila y Barcelona	M-4517
Vives, número 445	A-9976
Salud y Gervasio	M-5410
Neptuno, número 309	M-4170
Virtudes, número 158	M-4737

DE PADRE VARELA (BELASCOAIN) A AVENIDA DE MENOCAL (INFANTA)

Infanta y Concordia	U-7070
Concordia y Oquendo	U-6841
Príncipe y Hospital	U-7097
San José, entre Belascoaín y Lucena	U-2507
Presidente Menocal, No. 808	U-6200
Carlos III y Oquendo	U-6830
Máximo Gómez, No. 1153	M-4128
Padre Varela, No. 860	U-6877

VEDADO

Zapata y B	F-6007
17, entre J e I	F-6092
15 y 12	F-6193
Calzada y 10	F-6262
23, entre E y F	F-4044

VIBORA

10 de Octubre, 950, esquina a Chaple	I-7533
10 de Octubre, No. 1310	I-5067
Carretera de Managua y Valiente	I-7503
San Francisco y Lawton	X-2326
Santa Catalina y Luz Caballero	I-7474
16 y Tejar	X-2318

JESUS DEL MONTE Y SANTOS SUAREZ

10 de Octubre y Municipio	X-1717
10 de Octubre y S. Emilia	I-7576
San Leonardo y Flores	I-7466
General Lee y Dureje	I-7545

LUYANO

Fábrica y Herrera	X-1466
Rosa Enríquez, No. 50	X-2333
Churruca, número 282	I-7440
Florencia y San Quintín	I-7485
Calzada del Cerro, No. 1395	M-5136

Este grupo deberá prestar servicio público todo el día y la noche de los domingos siguientes:

Febrero 4, Marzo 17, Abril 28, Junio 9, Julio 21, Septiembre 1, Octubre 13 y Noviembre 24.

Estos turnos han sido acordados en cumplimiento de lo dispuesto en el Artículo VI del Decreto-ley 2604, de 7 de Noviembre de 1934.

SOCIEDADES ESPAÑOLAS

EL FACTOR TIEMPO Y DISTANCIA NO SON OLVIDADOS EN EL CENTRO ASTUR PARA EL SOCIO DE UNA DELEGACION

El sector de que es presidente en la actualidad don Angel Miñagorri y Franco no cesa de interesarse por cuanto debe propender al aumento de las filas sociales. Visita familiar

La sección de propaganda del Centro Asturiano tiene como deber inmediato el aumento de los socios, habiendo creado premios y distintivos para premiar a quienes más laboran en tal sentido. Su revisión mensual de las bajas, que tiene como objetivo averiguar el motivo de éstas, produce sugerencias para continuar en las listas sociales y la conveniencia del esfuerzo del pago de la cuota como beneficio positivo; y si fuese necesario para obtener la continuación del socio, se le visita a fin de conocer las causas de su baja, y si no son imperativas, resolver en justicia su caso.

Esto, como es natural, constituye un esfuerzo de la sección de propaganda, que beneficia directamente los intereses sociales; pero así y por la revisión estricta de las altas que se suceden y por una vigilancia conveniente en todo lo que se refiera a Altas y Bajas de socios, cumple correctamente una de las funciones a ella encomendadas.

Las Delegaciones, otro de los núcleos sociales que son sostén vigoroso del Centro Asturiano, caen bajo la jurisdicción de la sección de propaganda, la cual observa el desenvolvimiento de cada una, su ajuste a las determinaciones existentes, el servicio perfecto que se deba dar a los socios de las mismas, la mejoría en las atenciones, y, además, cuando concurren a la Casa de Salud para consultarse o ser objeto de intervenciones quirúrgicas, que sean prontamente atendidos, teniendo en cuenta el factor tiempo y distancia.

Y una Comisión permanente, cuyos miembros se suceden cada semana, visita en sus habitaciones a los socios de Delegaciones recluídos en «Covadonga», interesándose cariñosamente por ellos y llevándoles hálitos de fraternidad y calor de familia.

La estadística social, termómetro fiel del progreso de la institución, es otra preocupación de propaganda; y también las peticiones reglamentarias de recibos gratuitos, y la propaganda en general para la sociedad.

Como se ve, este es un sector importantísimo, el cual funciona actualmente bajo la dirección inteligente del señor Angel Miñagorri y Franco.

EL CLUB DE CANTINEROS DE LA REPUBLICA SE PROPONE CELEBRAR DOS GRANDES ACTOS EN FECHA PROXIMA

Dos grandes festivales organiza el Club de Cantineros de la República, los cuales habrán de revestir caracteres de extraordinaria brillantez.

El primero tendrá efecto en todos los jardines de la Cotorra el día 17 de marzo, con motivo del terecer aniversario de la siembra del árbol social. Acreditados conjuntos musicales tendrán a su cargo la interpretación de los bailables. Se puede asistir a esta magna fiesta con sólo solicitar su invitación en la secretaría del club, situada en Paseo de Martí número 553.

La segunda fiesta tendrá efecto en todos los jardines de la Polar el día 7 de abril, desde las diez de la mañana hasta las diez de la noche.

Para el mejor éxito de este grandioso festival labora sin descanso la comisión organizadora y el comité de Damas. Deseosos los organizadores de ofrecer una fiesta de altura, están contratando las más acreditadas orquestas, que tendrán a su cargo la interpretación de las piezas más en boga; fiesta que estará, como todas las que organizan los cantineros, plena de atractivos y de belleza, en un hermoso marco de bellos jardines en que la naturaleza nos brinda todo su esplendor. Habrá valiosos obsequios para las damas y los caballeros concurrentes.

EL CUARTO BAILE DE CARNAVAL EN EL CENTRO GALLEGO SE EFECTUARA EL SABADO, 24. DENOMINASE «EL FIGURIN»

«La Sardina» es el cuarto baile de máscaras con que la Sección de Orden del Centro Gallego, que, dicho sea de paso, luce una bonita iluminación, coopera con la Comisión Nacional del Turismo a la mayor animación de la temporada carnavalesca. Como los anteriores, tendrá lugar en todos los salones del espléndido palacio y en el teatro Nacional a un mismo tiempo, desde las doce de la noche en adelante.

El éxito de estos famosos bailes va en progresión aritmética. Cada uno que se celebra es muy superior a los anteriores en todos sus aspectos. Y es porque la Sección de Orden tiene muy buen cuidado de introducir en cada nuevo baile distintas atracciones y novedades que lo hacen más interesante. Esta variedad se expande y se difunde entre los devotos de Terpsícore, arrastrándoles con fuerza irresistible, hasta el punto de pregonar que hay pocos bailes de carnaval como los del Centro Gallego y el teatro..

La calidad de los conjuntos musicales, condición primordial de un baile de primer orden, es parte importantísima en esos exitazos que obtiene la Sección de Orden, pues siempre selecciona lo mejor; lo que más aceptación tiene entre los bailadores. Díganlo, sino, el exclusivo jazz band de los Hermanos Martínez, la orquesta del «Mago de las Teclas». Antonio María Romeu, en quien tiene el danzón criollo un intérprete único; Belisario López y Cheo Belén Puig, constantemente ovacionados; los renombrados septetos Gloria Matancera, Nacional de Piñeiro, Típico Habana y el imprescindible, por tan solicitado del público, Quinteto Tomé. No se puede dar nada mejor en un baile.

EL BAILE TROPICALINO

Hoy por la noche como todos los martes durante la temporada de carnaval, se celebrará un grandioso baile en la Sociedad de Empleados de «La Tropical», el que habrá de resultar un éxito más, por la excelencia de los conjuntos musicales que amenizarán el baile, y que son: Jazz band, Hermanos Martínez y la gran orquesta de los Hermanos Contreras.

Ya lo saben los amantes del baile. Esta noche, a la Sociedad de Empleados de La Tropical, Palatino número 35.

Cualquier tranvía del Cerro deja a los bailadores en la cuadra inmediata al club.

POR PRIMERA VEZ SE VA A REUNIR LA DIRECTIVA DE UNA COLECTIVIDAD

Hoy, martes, a las ocho y media de la noche, se reunirá en el Centro Gallego, por primera vez, el Consejo Directivo de «Patria Gallega», para tratar la siguiente orden del día:

Lectura de la correspondencia recibida, alguna de la cual procede de la República Argentina.

Lectura de las solicitudes de ingreso en la sociedad.

Nombramiento del Presidente de Propaganda.

Designación del Presidente de la Sección Femina.

Lectura del informe de Contaduría.

Discusión de mociones y proyectos de las asociados..

Asuntos generales.

No obstante ser esta sesión del Consejo Directivo, han sido citados todos los afiliados, los que actualmente ascienden ya al número de 153 de los cuales corresponden 72 al bello sexo, entre el que ha sido favorablemente acogida la idea de que en los Estatutos de «Patria Gallega» se conceda a la Sección Femenina el derecho a disfrutar de amplia autonomía.

DESPIERTE LA BILIS DE SU HIGADO...

Sin usar calomel—y saltará de su cama sintiéndose "como un cañón"

Su hígado debe derramar todos los días en su estómago un litro de jugo biliar. Si ese jugo biliar no corre libremente no se digieren los alimentos. Se pudren en el vientre. Los gases hinchan el estómago. Se pone usted estreñido. Se siente todo envenenado, amargado y deprimido. La vida es un martirio.

Una mera evacuación del vientre no tocará la causa. Nada hay mejor que las famosas Píldoritas Carters para el Hígado para acción segura. Hacen correr libremente ese litro de jugo biliar y se siente usted "como un cañón". No hacen daño, son suaves y sin embargo, son maravillosas para que el jugo biliar corra libremente. Pida las Píldoritas Carters para el Hígado por su nombre. Rehuse todas las demás. Precio: 30c.

Venas varicosas
Ulceras - Llagas

Un aceite antiséptico, penetrante, promueve rápida cicatrización

Obtenga en la farmacia un frasco de Aceite Esmeralda Moone en la seguridad de que con su aplicación según las instrucciones, logrará pronto alivio y excelentes resultados.

La primera aplicación de ese aceite le aliviará y la continuación del tratamiento por un corto periodo le convencerá de que es el remedio eficaz que necesita. De venta en todas las farmacias.

CADA SEMANA ES MEJOR EL CARNAVAL EN EL PALACIO DEL CTRO. DE DEPENDIENTES

Se cumplió la predicción. El baile último en el palacio de la Asociación de Dependientes ha superado a todos los que en los últimos tiempos celebró la Institución. El éxito del domingo once se repitió el pasado domingo en mayores proporciones, constituyendo el festival un triunfo indiscutible de la Sección de Recreo y Adorno, que ha visto compensados sus esfuerzos con una victoria sonante, digna de aplausos.

Para el domingo próximo, día 25, prepara su cuarto baile de Carnaval la Asociación de Dependientes.

Actuarán también las orquestas de Belisario López, Cheo Belén Puig, Eddy Lester, Gloria Matancera, septeto Casino y el quinteto Tomé. Y el precio continuará rigiendo a base de 50 centavos para los caballeros. Además tocará en suerte a las damas un radio, ya que en el baile pasado el radio fué obsequio para los caballeros.

De nuevo el palacio de Paseo de Martí y América Arias se convierte en lo tocante a bailes, en el centro del carnaval habanero. Vuelven los tiempos en que nadie dejaba de concurrir alguna vez a estos festivales magníficos. El triunfo de las orquestas fué grande y continuará siéndolo, porque las que aquí mencionamos han sido contratadas para toda la temporada.

REELECTA LA DIRECTIVA DE «SAN LORENZO DE ARBOL»

En junta general de elecciones celebrada recientemente por la colectividad «San Lorenzo de Arbol y su Comarca», después de aprobar todos los asuntos reglamentarios, fué reelecta por aclamación la siguiente directiva: José Debasa Rodríguez, presidente; José Debasa Jamas, vice; Jesús Goas Anido, secretario. Arturo Muñiz Rodríguez, vice; Avelino Fernández Verdes, tesorero; Guillermo Pico Anido, vice; Vocales: José Castro Fernández, Jesús Rodríguez Mouce, Andrés Fernández Rivas, Francisco Díaz Paz, Manuel Río Cabana, Magín López, José Goas López y Abelardo Méndez. Vocales suplentes: Constantino Dabasa Lamas, Jesús M. Díaz, Jesús Maseda Otero, Antonio Saavedra.

A dicha junta de gobierno le deseamos los éxitos más satisfactorios.

Actos para hoy

CENTRO ASTURIANO DE LA HABANA: Junta Ordinaria de la Directiva, en segunda convocatoria, a las 9 p. m., en el palacio social A la vez se reunirá la Comisión de Altas y Bajas.

AGRUPACION ARTISTICA GALLEGA: Junta de la Directiva a las ocho y media de la noche en su local de Zulueta 658, altos, esquina a Gloria. Cita el secretario, doctor Félix Suárez.

SOCIEDAD ASTURIANA DE BENEFICENCIA: Junta Ordinaria de la Directiva a las ocho y media p. m. en su edificio de Corrales 64, para la cual cita el secretario general señor Jesús María López.

CENTRO CASTELLANO: Junta de la Sección de Sanidad por la noche en los salones sociales. Cita el secretario general, señor Constantino Gutiérrez.

HIJAS DE GALICIA: Junta de la Comisión de Ropa a las ocho y media p. m en el sanatorio colectivo.

CENTRO DE VENDEDORES Y REPRESENTANTES DEL COMERCIO: JUNTA de la Directiva por la noche en sus propios salones de Prado 410, segundo piso Cita el secretario, señor Antonio Oriol.

HIJOS DEL AYUNTAMIENTO DE CEDEIRA E HIJOS DEL AYUNTAMIENTO DE CAPELA: Junta Ordinaria de la Directiva a las 9 de la noche en el palacio del Centro Gallego, para la cual citan los respectivos secretarios, señores Victoriano Pernas y José Carballeira.

PATRIA GALLEGA: Reunión del Consejo Directivo por la noche en el Centro Gallego, para tratar asuntos muy importantes.

SOCIEDAD DE EMPLEADOS DE LA TROPICAL: Gran baile de Carnaval por la noche en sus salones y terrenos de Palatino 35, Cerro, amenizado por Hermanos Martínez y Hermanos Contreras.

Fiestas próximas

CLUB DEPORTIVO DEL CERRO: Gran baile de disfraz, gratis, el jueves desde las nueve de la noche en sus amplios salones de Cerro, próximo a Buenos Aires, amenizado por Cheo Belén Puig y Sonora Matancera.

JUVENTUD DEPORTIVA DE PRINCIPE: Baile de máscaras el viernes por la noche en su propio edificio de 2 y 37, Vedado, amenizado por la orquesta de Ernesto Muñoz y el septeto Royal del 38.

CLUB ONITAL: matinée social el viernes en sus propios salones de Monte 558, amenizada por aplaudidos conjuntos capitalinos.

CLUB INTERROGACION: Magnífico baile el jueves por la noche en sus salones de Primelles y Santa Teresa, Cerro, amenizado por Belisario López y Gloria Matancera. Habrá premios para los mejores disfraces

CLUB DEPORTIVO ASTURIAS: Verbena estupenda el viernes 23 en sus salones y terrenos de Estrella y Subirana, amenizada por cuatro famosos conjuntos. Además concurrirá la comparsa «Los guaracheros».

MONTERROSO Y ANTAS DE ULLA: Brillante baile el viernes 23, por la noche, en el roof garden del Hotel Plaza, amenizado por el jazz band Cosmopolita y la orquesta de Belisario López.

CENTRO GALLEGO DE LA HABANA: Te bailable el sábado de 6 a 10 p. m. en su palacete de Prado y Animas, amenizado por la orquesta Riverside. El domingo, de 2 a 6 p. m., baile infantil de trajes.

CLUB DE FERRETEROS: Baile infantil de trajes el domingo de 2 a 7 p. m. en su palacete de Cerro 1257, amenizado por la orquesta Hermanos Consuegra

CENTRO CASTELLANO: Gran matinée de Carnaval el domingo de 2 a 8 p. m. en sus amplios salones de Ejido casi esquina a Monte, amenizada por Paulina Alvarez, Hermanos Castro y el Septeto Casino. El día 24, o sea el sábado, habrá allí matinée infantil

CLUB CULTURAL: Matinée el domingo en sus salones de Prado 410, amenizada por la orquesta Happy Boy.

LICEO DE MEDINA: Brillante baile el domingo por la noche en sus amplios salones de 23 y D, Vedado, amenizada por la orquesta de Neno González y el jazz band Happy Happy de Ulacia.

CLUB DEPORTIVO CARMELO: Hermoso baile el domingo por la noche en su espléndida terraza de Línea y 18, Vedado, amenizada por la orquesta Mojica y el Quinteto Barcalés.

CENTRO ASTURIANO: Grandioso baile de carnaval el viernes por la noche, en su Palacio de San Rafael y San José, amenizado por 10 famosos conjuntos.

DE LA QUINTA CANARIA

El movimiento de enfermos habido en la Quinta Canaria en los últimos días, es como sigue:

Ingresaron: De la Habana: María de los A. López Pérez, Luz Rivero y Poo. Modesto Hernández Melián, Juan Cabrera Pérez, Julián Abreu Trujillo, Manuel Mayorquín Román, María A. del Pozo, Valentín Padrón González y Climpia María Acosta Acosta, de Caimito; Nazaria García Díaz, de Artemisa; Aurora González García, de Florida: Samuel Sayariego Fernández; de Güines; Juan Fuentes Sotolongo; de Zaza del Medio; Hermes Rodríguez Piñero y orenzo G. Rodríguez, de Cabaiguán: Leonardo Rodríguez Alvarez y de San Cristóbal, Emilia Córdova González.

Fueron dados de alta: De la Habana:: Abraham Roseland, Julio Rodríguez y Rodríguez, Máximo Fishbein, María L. Fernández, Sarah Alessamirina Acosta, Braulio Hernández y Blanco, Ann Martínez Prats, José Miyares Alvarez y Víctor González Jiménez, de Meneses; Antonio Pereira Enrique, y Francisco Madera y Yanes, de Placetas; Cecilio García Jiménez, de Cabaiguán; Antonio Ortega, Concepción y Domingo Navarro Negrín, de Caimito; Ezequiel Hernández Duque y Nazaria García Díaz, de Batabanó; Emilia Alvarez Csete, de Manicaragua; Pantaleón Santos Santana, de Taguasco; Antonio Hernández Batista y Antonio Hernández Castro, de Florida; Samuel Sayariego Fernández y de U. de Reyes, María del Pino Torres.

COÑAC REY DE COPAS
BRANDY—JEREZANO
ALTA CALIDAD

INDUSTRIALES:

Les interesa conocer estas

7 RAZONES

que aconsejan el uso de mi servicio de

FUERZA MOTRIZ

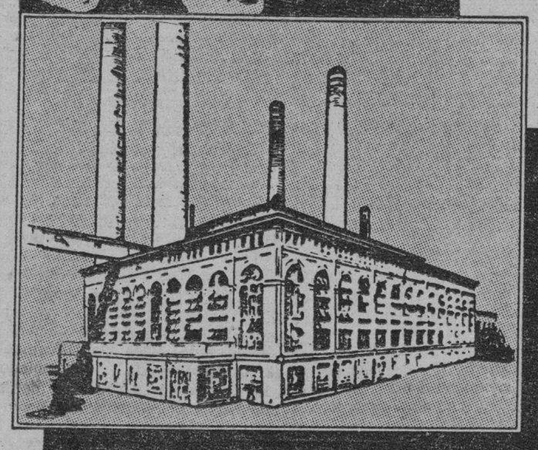

1a.—Es el más FLEXIBLE de todos los sistemas de fuerza motriz, ya que puede ajustarse exactamente a los máximums y mínimums de la producción industrial.

2a.—Es el más SEGURO porque puede utilizarse sin interrupción durante las 24 horas de cada uno de los 365 días del año.

3a.—Es el más EFICIENTE por mantener invariables sus características de frecuencia y voltaje, lo que garantiza una velocidad constante en las máquinas.

4a.—Es el más ECONOMICO, ya que reduce al mínimum los gastos de mantenimiento y los condensa todos en una sola cuenta, facilitando su supervisión y control.

5a.—Es el más SENCILLO porque con el simple movimiento de un chucho se accionan directamente las maquinarias, sin pérdidas innecesarias de tiempo y trabajo.

6a.—Es el más LIMPIO y el que MENOR RIESGO ofrece porque elimina el almacenaje y trasiego de combustibles y lubricantes.

7a.—Es el que implica MENOR INVERSION DE CAPITAL, permitiendo así al industrial conservarlo para el desarrollo de su propio negocio.

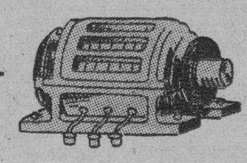

GRATUITAMENTE
suministrará nuestro Departamento Comercial cualquier dato que pueda interesarle sobre la electrificación de su industria.

Cía. Cubana de Electricidad
"VIVA ELECTRICAMENTE Y ECONOMIZARA"

CUADRO DE HONOR DE LAS ESCUELAS QUE SOSTIENE EL «C. DE DEPENDIENTES»

Gustosos brindamos la relación de alumnos que, por su aplicación y buena conducta durante la semana comprendida del doce ay diez y seis de febrero en curso, han merecido figurar en el Cuadro de Honor de las escuelas de la Asociación de Dependientes del Comercio de la Habana.

Sexto grado: María Luisa Ervite, Carmen Fernández, Mirta Felicó, Ernesto Raucaño, Alfredo Muñoz y Carlos Marrero.

Quinto grado: María Jansinosky Florida Hería, Mercedes Rodríguez, Humberto Fernández, Mario Valdés. Pedro Velar, José Bahamonde y Antonio Torres.

Cuarto grado: Laudelina Cardoso, Delia Padrón, Hilda Vilás, Julio Landa, Manuel Torres y Raúl Pérez,

Tercer grado, Dora Vega. Zaida Díaz de Arce, Teresa Peche, Olga Fernández, Casilda Veira, Amado Zudaire, Juan Cubas, Oswaldo Ausedes y Trino Oliva.

Segundo grado: Rosa Valdés, Nereida Reyes. Ana L. Oliva, Isabel López, Rita Zayas, Natividad Belmonte, Julio Vega, Rafael Arrojo, Antonio Lacabé y Roberto Villacián.

Primer grado: Graciela Raucaño, Aurora Gil, Glady Pérez, Vicente Clier, José López Mier y José Fajardo.

INGRESOS Y ALTAS EN LA QUINTA DE DEPENDIENTES

Movimiento de enfermos habido en la Quinta Dependientes en las última horas, es como sigue:

Ingresaron: Jesús Zuzaeta Arambimia, Virgilio Alvarez Rodríguez, Adolfo Alvarez González, Heberto Fuentes García, Tomás Hernández y Hernández, Valentín Atienza Sainz. Armando Jorge Arencibia, Julián B. Serra, Rogelio Gómez Rodríguez, Manuel González Suárez, Benito Fernández Rodríguez, Rodolfo Valdés Brito Pérez, Luis Capote Horta. Manuel Muñoz Allende, Andrés Gutiérrez González, Celestino R. Pena y González, de Aguacate: Closa Juncadella Leite, María Fraga Domínguez, Aurora Mondelo Losada, Emelina Finales y Sabido, Caridad Padrón Bu sutil, de Bejucal; Isabel Cárdenas y Acosta, Ramón Pascual Pagés, José Agustín Marrero Pérez, de Zulueta; Jorge Sardiñas Machado, José Manuel Rue Serrano, Rafael López y Arda, Antonio Vázquez Portomeñe, Luis Louro Crespo, Luis de la Haya y Blanco. Romingo Alfonso Morales, de Alquízar, Florencio Mula y Morilla, Alfredo Vila Fernández y Cfelia Torres García, de Artemisa.

Fueron dados de alta: Roberto Senjudo Carbonell, Xiomara González y Aguilera, Consuelo L. Domínguez y Domínguez, Paquita Martorell Mata-Santos López Cuervo, Pedro Gulín y Gómez, Indalecio Domínguez García, Oscar del Rey Borges. Jaime Ferrer Mercader, Héctor Sanz Pérez, Manuel Valdés Alvarez, Margot Cabrera González, y Zoila Núñez Paz.

Celebraron almuerzo de confraternidad los fabricantes de ropa

Cerca de 200 comensales concurrieron al simpático ágape, en el que se pronunciaron cálidos brindis

Bello exponente de la confraternidad y entusiasmo que reina entre los componentes de la Asociación Nacional de Industriales y Comerciantes en Confección de Ropa y Similares, fué el almuerzo de confraternidad social celebrado por esa prestigiosa asociación, el pasado domingo, en Río Cristal Club.

Con una asistencia de cerca de 200 comensales, entre los que se destacaban bellas y elegantes señoras y señoritas, tuvo lugar el fraternal ágape, en el transcurso del cual predominó la más franca camaradería y el entusiasmo más cordial.

Ocupaban la mesa presidencial el Presidente de la mencionada entidad, señor Fernando Prego Alonso, el secretario señor Héctor M. Herrera acompañado de su esposa, el doctor Armando Moré y señora, el Dr. Pedro González de Mendive y señorita Toki Montero, el señor Ramón Lasa y señora, el Sr. José Gañete y señora, el señor Nicomedes Viejo Llorente y señora, el tesorero social, señor Florentino Suárez Martínez, y los vocales de la Junta Directiva señores Ramón Rodríguez y Ramón Menéndez Travieso.

Al final hicieron uso de la palabra el Presidente señor Fernando Prego, el doctor Armando Moré, el señor Ramón Menéndez Travieso, el señor Ramón Lasa, haciendo el brillante resumen del acto el señor Nicomedes Viejo Llorente

Cerca de las cuatro de la tarde terminó el magnífico acto que como antes dijimos constituyó un verdadero éxito para la Asociación de Industriales y Comerciantes de Ropa y Similares, del cual puede sentirse satisfecha.

EL DEPORTIVO ASTURIAS Y SU GRAN ACTO DEL VIERNES

Noche de Toros. Bajo este sugestivo título celebrará el Club Deportivo Asturias una monumental verbena el viernes 23, víspera del 24 de febrero, día de fiesta nacional.

Los cómodos salones y tarrenos de Estrella y Subirana lucirán un regio adorno, destacándose la presencia de la comparsa «Los Guaracheros», que pondrá una nota de gran colorido en dicha fiesta.

Como principal aliciente se destacará la exhibición de la película «Olé, mujeres», en una pantalla portátil que será colocada en la cancha de hand ball.

Está de plácemes la juventud bailadora con esta regia verbena que organiza el Deportivo para el día 23. Nunca se se habían presentado tantas atracciones a la juventud habanera.

Cuatro conjuntos musicales de fama amenizarán la regia verbena del Deportivo Asturias.

ALTEZA DE MIRAS EN LA REUNION DIRECTRIZ DE LA INSTITUCION EUMESA

En junta celebrada recientemente por la Directiva de «Puentedeume y su Partido Judicial», hubo el tradicional espíritu de solidaridad.

Se guardó un minuto de silencio en memoria de la señora madre de los asociados Manuel y Pedro Feal; del hermano del señor Leonardo López, de la hija del señor Eduardo Santos, y de la señora madre de los señores Domingo y José María Cernadas, habiéndoseles enviado sentidas cartas de pésame.

Fueron aprobados el acta de la sesión anterior y el balance de tesorería, correspondiente al mes de enero.

Se nombró la Comisión de Beneficencia, la cual integran los señores Ramil, presidente, Anca Freire, Zouza y Queglas.

Se nombró la Comisión de Propaganda, la cual quedó compuesta por los señores: M. Gutiérrez, presidente; M. Casteleiro, secretario y vocales A. López y A. Barcia.

Se acuerda por unanimidad enviar un donativo de cien pesos a Auxilio Social, y como cuota mensual, la cantidad de tres pesos. Se nombró una Comisión que ha de hacer entrega de dicho donativo, la cual quedó compuesta por los señores Juan Freire, presidente; Domingo Cernadas, tesorero, y Ramón Anca vice presidente.

INFANTIL Y DE TRAJES EL BAILE DEL DOMINGO EN EL C. DE FERRETEROS

Prepara su tradicional Baile Infantil de Trajes, para el domingo 25 del que cursa el floreciente Club de Ferreteros.

Será de dos a siete de la tarde, en sus dominios de Cerro 1257 tocando la orquesta de los Hermanos Consuegra.

Habrá profusión de regalos para los niños concurrentes.

Se ruego de nuevo a los papás de los niños que asistan al baile lleven en una tarjeta, que dejarán a la entrada el nombre de sus hijos y el de los trajes que vistan. Esto se hace para una reseña de la fiesta.

La comisión de fiesta del club de la cual es presidente el señor Mario Varona y Casals, organiza con esmero un magnífico festival de carnaval para el sábado 2 de marzo entrante, en la sede del club Cerro núto 1257.

Tocando las orquestas de Neno González y Havana Swing, y el septeto Casino.

Las entradas para caballeros no socios valen un peso y las damas por invitación rigurosa, que concederá la Directiva del club.

EL CLUB SEYCA VA A DAR CHANCE AL MAMARRACHO

Estupendo baile de mamarrachos celebrará la sociedad «Seyca,» de los empleados de «El Encanto», el sábado nueve de marzo, en sus elegante salones del Paseo del Prado número 262. Pequeños resultarán éstos para dar albergue a la legión de simpatizadores y asiduos asistentes al «Seyca» en la noche del nueve de marzo.

Además del baile, que será amenizado por el conocidísimo jazz band «Quintana Melody Boys» y el no menos popular septeto «Cubano 1920», se presentarán un show integrado por los miembros del «Batalán Seyceno», que tantos aplausos conquistó el año pasado entre los concurrentes al «Seyca».

Los salones sociales serán objeto de bello adorno carnavalesco, ejecutado por la activa sección de Fiestas, que cada día está obteniendo más éxitos, bajo la dirección del estimado amigo Marcelino Cobo Haro.

Auguramos el más rotundo éxito a los valiosos empleados de «El Encanto».

SRA. VICTORIA CARDENAS

Ultimamente fué sometida a delicada operación la señora Victoria Cárdenas de Sánchez, madre amantísima de nuestro estimado amigo Teodosio Martín Cárdenas, distinguido miembro del Comité de Defensa Social de la Asociación Canaria.

La operación fué llevada a cabo con toda felicidad por un galeno ilustre en la reputada clínica «Nuestra señora del Pilar».

Hacemos sinceros votos por el absoluto restablecimiento de tan distinguida enferma.

PATRONATO PARA LA PROFILAXIS DE LA LEPRA, ENFERMEDADES CUTANEAS Y SIFILIS CIUDAD MILITAR

AVISO IMPORTANTE A LOS CONCURSANTES

En vista de que algunos de los Médicos que han presentado su Expediente a este Concurso, no han podido presentar la totalidad de los documentos exigidos al efecto, el Patronato acordó conceder un plazo hasta el día 28 del corriente mes, a las 12 meridiano, para que todos aquellos Concursantes que se encuentran en el citado caso puedan presentar los Documentos que hayan omitido.

Se advierte que los únicos documentos que podrán presentarse son aquellos que tiendan a justificar el Nacimiento, la Nacionalidad cubana o la carencia de Antecedentes Penales del Concursante.

Ciudad Militar, Febrero 19 de 1940

Tte. Coronel Demetrio E. Delpaigne, S. D., Tenedor-Director.

Fb. 20, 21, 22, 23, 24

M.E.C.D. 2016

"CELIA MARGARITA MENA FUE DESCUARTIZADA EN VIDA"-AFIRMAN LOS PERITOS PROPUESTOS POR EL JUEZ

LA VICTIMA LANZO UN GRITO CUANDO HIDALGO EMPEZABA A SECCIONARLE AMBOS BRAZOS

Los peritos propuestos por la defensa sostienen que la joven murió a consecuencia del golpe que recibió al caer cerca del baño. La causa será radicada ahora por asesinato

Ayer como anticipamos oportunamente, el Juez Especial doctor López Centellas, asistido del Secretario Judicial señor Loret de Mola, del Oficial Unanue y del Fiscal doctor Puentes Carretero, se constituyó en el Gabinete Nacional de Identificación, con el propósito de que los peritos, examinando los restos de la joven Celia Margarita Mena, determinaran en la forma en que hubo de matarla René Hidalgo, así como si el descuartizamiento fué llevado a cabo aún teniendo vida la víctima.

El acto comenzó a las nueve de la mañana y terminó a las siete de la noche. Concurrieron además los doctores Maximiliano Trujillo, defensor del procesado Hidalgo; Teniente Médico de la Marina Constitucional Sopo Barreto, designado en favor del procesado; los peritos del Gabinete Castellanos, Sansores, Plasencia, Barreras; Cuadreni y Batt-Llovera, médicos que llevaron a cabo la autopsia de los restos de la descuartizada; el laboratorista Gabriel Vega; el Cabo de la Policía Rey Merodio; el agente investigador de la Policía Secreta San Germán; el Profesor de Anatomía de la Universidad doctor Rodríguez Molina y otras personas más.

El cuestionario

El Juzgado, con el propósito de que los peritos pudieran explicar científicamente sus preguntas, les entregó el siguiente cuestionario:

Primera: Explicar si los restos ocupados, pertenecen todos a un mismo cuerpo.

Segunda: Si después de examinar el hábito exterior, se puede señalar las cicatrices que pudiera tener y especialmente las indicadas por la madre de Celia.

Tercera: Que determinen, caso de apreciársele alguna hematoma, si la misma fué producida antes o después de muerta y si la contusión de por sí, produjo la muerte o alguna conmoción.

Cuarta: Para que en el supuesto caso de que recibiera esa contusión, se explique la posición que tenía la occisa al tiempo de recibir el golpe, su plano con respecto al agresor y medio empleado por éste para agredirla.

Quinta: Si como consecuencia de las autopsias ya verificadas y de las nuevas operaciones que al efecto se puedan practicar en los restos, no han observado o puedan observarse en las vísceras, la presencia o antecedentes científicos que puedan determinar que dicha mujer falleció por motivo de algún trastorno de origen patológico.

Sexta: Caso de excluir la posibilidad de una muerte patológica si es posible determinar científicamente, sin antecedentes de ninguna otra clase, el motivo de su muerte.

Séptima: Si mediante los datos científicos que resulten de esta prueba, con todos los antecedentes que obran en autos, puede llegar a determinarse la muerte.

Octava: Si pueden explicar en que oportunidad la occisa fué seccionada, en la forma que lo fué y en relación con el momento de la muerte.

Novena: En hipótesis de que la mujer se encontrara privada del sentido, bien como consecuencia de una lesión, bien por ingestión de drogas o bien por estar dormida, y ya en ese estado fuera estrangulada, degollada o seccionada, que fijen los peritos los extremos consignados con algún apoyo científico.

Décimo: Para que en todo caso se exhiba por los doctores Cuadreni y Ball-Llovera los certificados acreditativos de la defunción a los efectos que sean procedentes.

Informe de Castellanos

En relación con los informes emitidos por los doctores Castellanos y Sansores, del Gabinete Nacional de Identificación, de que la cabeza encontrada en Batabanó, pertenecía al cuerpo de la descuartizada y que los diversos restos hallados en distintos lugares, coincidían en un todo a una sola persona, manifestó el doctor Soto Barreto, que era una apreciación difícil, ya que numerosos cráneos podían concordar con el atlas del cráneo hallado, así como numerosos atlas podían también concordar con el cráneo encontrado.

No pudo causar la muerte

A la afirmación de los científicos de que el golpe en la cabeza que recibió Celia no la había podido producir la muerte, manifestó el doctor Sopo Barreto: «Si se tratara de una persona clínicamente sana, pudo el traumatismo sólo privarla del sentido; pero si dicha persona que recibió el golpe, tenía una tara hereditaria o tuberculosis, como lo hacen pensar las escrófulas señaladas por la madre de la víctima, el perito se permite sospechar que si ese cadáver es el de Celia Mena, entonces el golpe sí le produjo la muerte». Consultado informando el perito de la defensa, que su fundamento estriba en que si fuera sana, no le causaría la muerte, por no existir prueba de fractura ni hundimiento y sólo podría pensarse en una conmoción, que en las personas nerviosas las aturde, pero que generalmente no las mata y en tanto si padecía por ejemplo. de una panquimeningitis tuberculosa, aunque fuera en estado inicial. o se tratara de persona dada a la bebida, entonces el golpe sí pudo ser mortal. A dichas manifestaciones respondieron los peritos del gabinete, después de una conferencia, que la contusión localizada en el cráneo de Celia, no pudo causarle la muerte, debido al espesor de la calota craneana.

Los peritos del Gabinete

Los doctores Castellanos y Sansores informando sobre la tara de Celia, determinaron que no padecía de ninguna enfermedad contagiosa, ya que en sus investigaciones científicas, no comprobaron tal extremo, pues la víctima continuó con vida, después de haber recibido el golpe y que, posiblemente halló la muerte al ser desangrada por su victimario. cuando la trucidaba.

Agregaron los informantes que llegaron a la conclusión, de que Celia Margarita Mena, no falleció a consecuencia del golpe propinado por René Hidalgo, sino que la seccionó aún con vida.

El primer golpe

Con respecto a la posición que tenía Celia cuando fué agredida por René Hidalgo, los peritos forenses, llegaron a la conclusión, que estando comprobada la existencia de una hematoma en el cráneo, producida por una contusión, quedó demostrado que Celia Margarita ofrecía su plano posterior o dorsal, al plano anterior de su agresor, es decir, que se hallaba de espalda a René cuando éste la agredió y que la víctima se encontraba en un plano inferior al atacante, quien utilizó para ello un cuerpo cilíndrico. duro y resistente, que muy bien pudiera ser un club de policía u otro objeto semejante. También aseguraron que el ataque fué inesperado y artero, estando absolutamente desprevenida la agredida.

Por el contrario los peritos de la defensa, afirman, que la agredida presentaba su plano latero-anterior, al plano anterior de su agredido, es decir de frente y ligeramente inclinada la cabeza. Aprecian igualmente que el objeto empleado por el agresor, fué un cuerpo romo, sin que pudiera determinarse si era impulsado por fuerza mecánica, por fuerza móvil humana o si se encontraba fijo, en cuyo caso puede pensarse que Celia recibió la contusión por contra golpe o lo que es lo mismo. al ser agredida al mentón y caer al pavimento.

Preguntas de la defensa

El doctor Trujillo formuló a los peritos del Juzgado cinco preguntas tendientes a determinar por qué ellos afirman que la mujer fué agredida. Si la lesión o hematoma que presenta el cráneo pudo o no ser producida por el choque del cráneo con un cuerpo duro. como el reborde de un lavabo de mano, cornisa o saliente de una pared u otro cuerpo duro fijo. Si la lesión o hematoma que presenta puede o no producirse al caer de espalda, frente o al lado una persona y chocar su cráneo durante o al tiempo de la caída. Qué fundamentos científicos les permite afirmar que dicha mujer fué agredida y por último interesa también que le expusieran las razones científicas, aunque no se tengan en cuenta las lógicas. para afirmar que la víctima estaba desprevenida y el golpe fué artero.

Refiriéndose a la primera y cuarta pregunta, los doctores Castellanos, Sansores, Ball Lloveras y Quadreny, informaron que en las extremidades superiores no se observó oportunamente lesión alguna: equimosis. rastros unguiales, etc., por los cuales los autopsiantes significaron, que había ausencia absoluta de todo rastro o signo de lucha corporal o física y a su vez se consignó igualmente en cuanto al tórax, región inguinal y muslos.

En cuanto a la segunda pregunta del defensor doctor Trujillo, argumentaron los informantes, que la propia anchura del hematoma así como su longitud y demás caracteres. niegan rotundamente que el mismo se hubiera producido por el reborde de un lavabo, el reborde de un servicio sanitario, que es mucho más romo y ancho, ni el quicio de una puerta, ni el saliente de una pared, etc. Sobre la tercera preguntan, afirman que tampoco puede provocarse el hematoma por la caída de la persona, sobre cualquier objeto, pues su localización es tan típica y específica, que solo es explicable, por un traumatismo. Y en relación con la última pregunta, consignaron, que la comprobada ausencia de toda señal de lucha en el cuerpo de la que resultó occisa, así como la existencia del traumatismo en la región indicada, evidencia que el plano posterior jamás es ofrecido por una persona agresora, pues aún en el caso de que hubiera sido ésta, lo cierto es que cuando recibió el traumatismo craneal la mujer se hallaba de espalda y en un plano inferior.

La causa de la muerte

Los peritos llegaron a la conclusió de que Celia Margarita, murió por la hemorragia producida por la sección de los brazos, por cuyas heridas salía la sangre al exterior durante su actividad cardiaca, que es un fenómeno vital cuya vida se fué apagando lentamente al compás de la pérdida sanguínea.

Se basan en ello, teniendo en cuenta el informe de los médicos de Marianao, en el que éstos consignan que todos los fragmentos observados están sin coágulos sanguíneos, lo que evidencia que hubo hemorragia intensa y que ésta precedió a la muerte. La ausencia objetiva de la sangre, así como la carencia de grandes manchas en la superficie de los segmentos encontrados, prueba que dichos fragmentos fueron lavados, por la gran cantidad de pequeños fragmentos de papel higiénico, arrollados por la superficie del cuerpo el cual fué secado con él.

Sopo Barreto refuta a los peritos

Refutando tal cosa el perito Sopo Barreto expuso que ateniéndose solamente al aspecto científico y no a sus suposiciones deduce que la causa de la muerte ha sido posiblemente una lesión cerebral por conmoción en una persona tarada por tuberculosis u otra enfermedad o por ambas, que había recibido una violenta contusión traumática craneal, Agrega que no hay razones científicas para afirmar de modo indiscutible que la sangre haya desocupado los vasos estando con vida la persona y siendo posible que al seccionar el cadáver, poco después de ocurrida la muerte, se desplazara al exterior por escurrimiento o gravedad al través de los vasos seccionados, que arrastrarían detrás de sí por continuidad, la sangre contenida en los vasos mas pequeños o por un medio mecánico, como el que se utiliza en los embalsamamientos.

Contestando entonces a ciertas preguntas del doctor Trujillo, los peritos del Juzgado refirieron, que al sentar su diagnóstico de muerte por hemorragia, no se han fundado solamente en la falta de sangre, en los grandes vasos, pues además de la ausencia de ella en el grado de vaciamiento observado, sería suficiente para concluir, que esta mujer murió por hemorragia intensísima, sino también por la anemia agudísima, comprobada en todos sus órganos, aun en las redes capilares. También contestaron, a tenor del interrogatorio del defensor de Hidalgo, que el hecho de haber observado a la occisa unos días después de su muerte, a lo sumo cinco, no se había producido una alteración de tal intensidad, que impidiera las pruebas de Laboratorio, como lo demuestra el hecho de haberse podido efectuar por el Gabinete Nacional de Identificación, descartando ciertas enfermedades y determinando el grupo sanguíneo de la víctima. Dijeron además, que en algunas circunstancias la putrefacción impide determinadas investigaciones, pero las que atañen a la sangre, son de las mas resistentes.

El doctor Sopo Barreto, expuso que no admite la muerte por hemorragia, y que cada día que pasa después de la muerte de una persona. se determinan una serie de alteraciones en su organismo, con vistas a la desintegración final.

¿La descuartizó en vida?

La respuesta a esta pregunta del doctor López Centellas, atrajo la atención de todos los científicos allí reunidos, por la argumentación puesta de manifiesto. Como quiera que la víctima observaba su actividad vásculo cardíaca después de la contusión craneal, es decir su vida vegetativa cuando se inició el descuartizamiento de su cuerpo, no tenía actividad consciente ni motora pero los profundos y cruentos cortes efectuados en sus extremidades, provocaron un estado reaccional de corta duración, durante el cual pudo gritar, quejarse y efectuar un esfuerzo supremo, defensivo, por sustraerse de la muerte.

Añadieron los peritos que la crispadura de las manos, especialmente de la derecha, traducen el dolor y el horror de ese momento. En cuanto a la forma en que se readizó el descuartizamiento es posible afirmar, por el grado de flexión apreciable en la pelvis, que la víctima no se encontraba de cúbito cuando fué seccionada, ni cuando se estableció la rigidez cadavérica, afirmación ésta que es posible realizar, por la posición de la pelvis y por el estado de los tejidos a nivel de los cortes.

El doctor Sopo Barreto contrario también a tales apreciaciones, aseguró, que a su entender no existen argumentos científicos capaces de probar que la víctima fué descuartizada estando viva. Alega, que la supuesta crispadura de los dedos de ambas manos, es la posición ds relajamiento al seccionarse las extremidades y que la posición del cuerpo, al ser seccionado, lo era de persona semi sentada o recostada.

La conclusio nde los peritos

Npevamente confirman los informantes por parte del Juzgado, que la víctima, por un traumatismo craneal, brusco e inesperado, perdió el conocimiento y en ese estado se inició su descuartizamiento. falleciendo por hemorragia, como científicamente se ha comprobado y evidenciado, por la prueba de la duración de la agonía, hecha en el Gabinete Nacional de Identificación.

Rechaza nuevamente el perito de la defensa, el dictamen de sus compañeros puesto que consideran que la ausencia de signos defensivos es tan válida en el caso de muerte, como podría serlo en el de inconciencia, pero que una sola de las lesiones del descuartizamiento. ya sería capaz de poner en ese estado, aun inconsciente. Agregó, que no considera la extrangulación ni el ahorcamiento como posibilidades causales de la muerte.

Manifestaron los investigadores científicos ya mencionados, que siempre que se efectúan cortes circulares en el cuerpo humano, poco tiempo después de ocurrir la muerte los distintos planos anatómicos se retraen muy ligeramente, pero cuando la retracción y el escalomiento de los tejidos es del graod que se observan en los fragmentos corporales examinados en el curso de las dos autopsias y en esta diligencia, es evidente que la sección tuvo lugar cuando los tejidos conservaban su tonicidad y elasticidad. por lo cual, después se contrajeron, poniendo al descubierto las extremidades de los huesos lavados, como ocurre en las amputaciones deficientemente practicadas.

Al realizar estas afirmaciones, los peritos tienen en cuenta la acción uniforme que el formol puro y los líquidos conservadores han podido ejercer sobre dichos miembros. Prueba de que la retracción no es el producto de los líquidos conservadores, lo es el hecho de que ésta no es uniforme y que era ya patente al efectuarse el descubrimiento y ocupación de los mismos. En el cadáver, la sección de un miembro presenta una superficie uniforme, igual en la piel, que e nlas lemás partes, procediendo de aquella a lo más profundo. Piel tejido celular, músculos, arterias, venas, nervios, todo en un mismo plano, a un mismo nivel puesto que en su totalidad esos tejidos son inertes y no son ya susceptibles de contracción alguna.

En vista del informe pericial emitido ayer por los forenses, el doctor López Centellas, variará la calificación de la causa de homicidio por el de asesinato.

AMIGOS DE LA CULTURA FRANCESA

Hoy, martes, a las 9 de la noche, disertará en el «Círculo de Amigos de la Cultura Francesa», el connotado intelectual cubano, doctor Herminio Rodríguez, alto funcionario de la Secretaría de Estado, jurista y conferencista de relieve. El tema, de gran interés, que desarrollará, lleva por título: «Organización internacional de cooperación intelectual». Puede asistirse al acto sin el requisito de invitación.

Aplica Alemania la misma ley al obrero nativo y extranjero

Triunfan dos artistas de Cuba en los EE. UU. Ha muerto un cubano en Vigo

Ampliando una información acerca de los requisitos que se exigen a los extranjeros para trabajar en Alemania, el Encargado de Negocios de Cuba en Berlín, doctor A. Montero, dice a la Secretaría de Estado lo siguiente: «El jefe del personal de la industria, comercio o cualquier establecimiento donde desee trabajar un ciudadano cubano, necesita un permiso para emplearlo, y el cubano requiere también una autorización para poder trabajar. Estas solicitudes deberán presentarse conforme a la disposición sobre trabajadores extranjeros, promulgada en 23 de enero de 1933 en la «Gaceta Oficial».

Exito de dos artistas cubanos

El Cónsul de Cuba en Lousville, señor Angel Pérez, ha participado a la Secretaría de Estado el éxito alcanzado en aquella ciudad por la pareja de bailes Eva y Raoul Reyes, a quienes acompaña el conjunto musical cubano denominado «Don Orlando».

Los mencionados artistas, de cuya labor el Cónsul Pérez hace un cálido elogio, han trabajado durante los últimos años en importantes hoteles y espectáculos norteamericanos.

Cubano fallecido en Vigo

El Encargado del Consulado de Cuba en Vigo, ha participado a la Secretaría de Estado que el día 18 de enero último, fué encontrado en un vagón de ferrocarril el cadáver de Raimundo Sierra Alvarez, natural de la Habana, de 54 años de edad, soltero, sin profesión y de la raza negra. Sierra se hallaba inscripto al número 861 del Registro de Ciudadanos Cubanos de aquella Oficina Consular y carecía de ocupación y de bienes de fortuna.

El Flagelo de la Tuberculosis en Hong Kong

Una intensa campaña contra el flagelo de la peste blanca que azota a la colonia de Hong Kong, ha sido inaugurada por el doctor P. S. Selwyn-Clarke, Director de la Sanidad local, según informa a la Secretaría de Estado el Agente Consular de Cuba en dicho puerto.

El porcentaje de las defunciones ha aumentado de 9.2 en 1936 a 12.7 en 1938, y se estima que es aun mayor en 1939. El doctor Selwyn-Clarke recomienda las medidas profilácticas siguientes: ventilar bien la casa, evitar contacto con los atacados, atender y aislar a éstos, no besar a los niños, alimentarse bien, dormir suficentemente, no agitarse en los sports y usar escupideras.

C R O N I C A   H A B A N E R A

DEL MIRAMAR YACHT CLUB.—Para iniciar su temporada carnavalesca ofreció el sábado último una fiesta magnífica, realmente suntuosa, el prestigioso Miramar Yacht Club.

Fiesta de carnaval denominada «Baile de Campesinos Internacional», que constituyó como habíamos augurado, un acontecimiento social y un nuevo éxito para la Directiva que preside el distinguido médico y clubman doctor Ricardo Machín, así como para el presidente del Comité de la Casa, el doctor Severo Pina.

Más linda que nunca aparecía la gran casa del Miramar, iluminada interior y exteriormente por cientos de bombillas de colores.

Una extraordinaria concurrencia invadíolo todo.

Llamó grandemente la atención el decorado del salón de baile y las dos terrazas contiguas, decorado muy lindo, alegórico a la fiesta, que diseñaron y dirigieron las gentiles damas Paulina de Beche de Machín, bella esposa del Presidente del Club y Lila Lavastida de Montero, así como el doctor Severo Pina.

El del salón de baile era de estilo Vienés; una de las terrazas se adornaba en estilo náutico y la orta remedaba un rincón criollo, donde no faltaba la carreta, el arado, el bohío del café, etc.

A las once de la noche fué el desfile de las comparsas.

Espectáculo de luz, color y alegría, que se llevó a cabo en el hermoso «skating ring» a donde se trasladó totalmente la concurrencia.

Hizo su aparición primero la comparsa «Pescadoras Sicilianas», capitaneada por Mirta Vieta de Calvo e integrada por señoras tan encantadoras como Paulina de Beche de Machín, Beba Mier de Ledo, Hortensia Lluch de Berg, Silvia Agüero de Ledo, Zula del Castillo de Pina, Alba Pérez de Sorzano, Amelita del Castillo de Pérez María Agustina Gamba de García, Digna Armengol de García y Teresa de Beche de Arango, las que ataviadas primorosamente, ejecutaron un baile precioso a los acores de la Barcarola de Hoffman.

Después se presentó la comparsa de «Holandesas», con lindos trajes, ejecutando un baile holandés con música de P. Luna.

Eran sus integrantes las bellas señoritas Doris Bacon, Chucha Silva, Pirra García Tuñón, Eugenia González Plasencia, Adriana Sánchez Bonet, Sama de Meer, Lulú Serrapiñana, Enriqueta Rodríguez, Carmelina Alonso, Sara Valls, Lourdes de los Reyes, Nelly Valls, Alma Ginorio y Lydia Martín.

Por último, desfiló la Comparsa e Aldeanas Húngaras, conjunto precioso de muchachas que hizo un baile lindísimo según la música de los Bosques de Viena de J Strauss.

Esta comparsa, cuyos trajes fueron celebradísimos, se hallaba formada por O-Shea, Rodita Sánchez Merino, Lourdes Alberni, Moné Roque, Margarita Gloria Naya, Trinita Reyes Gavilán, Minita Palacios, Emelina Medina, Adriana Herrera, Gloria Rasco, Silvia García Nava, Albita Alberni, Angeles Alfonso y Silvia Usategui.

La señora Lilita Montero de Martínez Ibor, la joven y bella dama, tuvo a su cargo la dirección artística de estas dos comparsas últimas, siendo la creadora de los bailes que ejecutaron ambas, bailes que gustaron muchísimo.

Justo es felicitarla por su éxito.

También tenemos que felicitar a la señora Sara Jústiz de Cruz Muñoz y a la señorita Bessie Espinosa quienes acompañaron notablemente al piano los bailables, secundadas por la Orquesta Sevilla Biltmore.

Otra felicitación para el joven Willy Rivero, que hizo de maestro de ceremonia con su habilidad acostumbrada.

En un intermedio de la fiesta se procedió a la rifa de valiosos objetos: un barco de vela, Carabela, obsequio de la señora Amada Cañizares de Rasco, esposa del Comodoro del Club, que correspondió al No. 43 y una motera «Vanity» obsequio de los doctores Severo Pina y Jesús Ledo, miembros del Comité de la Casa correspondió a la mesa del señor Luis Losa.

Pasaremos a dar cuenta de la concurrencia:

En la imposibilidad de ofrecer una reseña exacta, damos algunos de los parties:

Dr. Ricardo Machín y señora Paulina de Beche de Machín, Gustavo Berg y Horty Ll. de Berg, Nena P. de Almansa, Moisés Almansa, Bessie Espinosa, Miguel Fernández Gaytan, Conchita del Castillo e Pérez, Francisco J. Pérez, Zula del Castillo de Pina, Severo Pina Digna Armengol de García, Fatty García, Gunard Bjork, Pepín Arango, Teresa de Beche de Arango, Sarita Jústiz de Cruz Muñoz, Ignacio Calvo, Manago Gamba de García, Manuel García Gálvez, Alba de Sorzano, José Sorzano Jorrín, Silvia Cuéllar de Ledo, Miguel Ledo, Jesús Ledo, Beba Mier de Ledo, Faviola Costales, Joaquín Reyes Gavilán.

Dr. Valledor y señora, doctor Gómez del Río y señora, doctor Peláez y señora, doctor Codinach y señora, doctor P. Sabi y señora, doctor Warner y señora.

Dr. Salvador W. de Castroverde, señora Gilda Giol de Castroverde, doctor Martínez Giralt, señora María L. Mestre de Giralt, señor José García Palomino, señora Elvira Antiga de Palomino, señor Agustín Ríos, señora Emma Cartaya de Ríos, señora Ofelia Digón de Gómez Llata, señor Plácido de Castroverde. Sra. Hortensia S. de Castroverde, señor Armando Chardiek y señorita María Josefa Fernández.

Dr. Antonio Millás y señora Ocilia Lena de Millás, Manuel A. Vega y señora Raquel Abril de Vega, doctor Mario Nin y señora Wilda Recalt de Nin, señora Horacio Navarrete y señora Beatriz Castro de Navarrete.

Dr. Domingo Romeu Jaime, Jane Gardner de Romeu, Mario Medina Emelina Marrero de Medina, Dr. José Alberni, María Herrera de Alberni, Félix O-Shea, Amelia B. de O-Shea, Antonio Rousseau Sanz, Gela A. de Rousseau.

Dr. Ignacio Montiel y señora Mr. Juan M. del Collado, Dr. Ignacio Montiel y Díaz. señora Isaura de la Cruz de Montiel.

Dr. Santos García y Cuca Dediot, Sr. Raúl Paniagua y señora July Calderón de Paniagua, señor Pablo Sust y señora Josefina Villalobos de Sust, señor Eusebio Palacios y señora Lolita García de Alvarado de Palacios, señor León Dediot y señora Guillermina Gómez Sicre de Dediot.

Dr. Esteban Alfonso, María Eugenia de la Barrera de Alfonso, Dr. Manolo de la Torre, señora Silvia Rivas de la Torre, doctor Gustavo Delgado, Teresa Tuñón de Delgado, señor Alfonso Capetillo, Paulita Cano de Capetillo.

Sr. Humberto Hernández, Lilian Beale de Hernández, Francisco Cossío, Emelina Marill de Cossío, Juvenal O-Farrill, Dr. Aurelio Adán, Juanita Martínez de Adán. René Bustamante, Sarah Lamerán de Bustamante, Nicasio Carricaburo, Sylvia Guffith de Carricaburo.

Teté González Plasencia, Luis Gottardi, Queta Rodríguez. Manolo Ayala, Laura de Meer, J. de Pina, Angélica González Plasencia, Eugenio Galdós, Pirra Tuñón, Trinito Cruz Lidia Martín Isalas Quintana, Lourdes de los Reyes, Monín Caballero, Eugenia González Plasencia S. A. de León, Chaperones: Sra. Laura Sampedro de Meer. señora Teresa S. de Rodríguez, señora María Plasencia Vda. de González, señora Xaviera R. de Quintana, señora María Estupiñán de Tuñón.

Dr. Jorge de Moya, Rosa Hilda Morejón de Moya, doctor Ismael Ferrer, Zulima Avellaneda. doctor Enrique Anglada, Ofelia Andre de Anglada, José Guillermo Tremols, Margarita Jiménez de Tremols.

Dr. Felipe Domínguez Gari y señora Americana Alvarez, doctor Pedro Montalvo y señora, Carmelina Tarafa, doctor Rafael Cowley y señora Lilia Companion.

Dr. Martín Leunda, señora Vity Barrios de Leunda. señorita Juana María Leunda, señora Laura Barrios Vda. de Mata.

Sr. Luis Palacio, señorita Gloria Naya, señor Francisco Escobar, Srta. Minina Palacios, señorita Usategui, Sr. Santiago G. Nava, Srta. Silvia G. Nava, señor Jorge Sardiñas, Srta. Margarita O-Shea, señor Chaguín Reguera, señorita Mone Roqué, Sr. Carlos Fusté, señorita Trinita R. Gavilán, Sr. Diego Roqué, señorita Lourdes Alberni, señor Baby Nóbregas, señorita Emelina Medina, señor René Loyola, señorita Alba Alberni, señor Mario Sardiñas, señorita Rosita S. Medina, señor Jorge Escobar, Srta. Adriana Herrera, señor Juanín Palacios.

Catalina Valdés Rodríguez, Vicente Valdés Rodríguez, Hilda Oliva, José R. Cuervo, Cuca Valdés Rodríguez, Antonio Valdés Rodríguez, Margarita Plasencia y Federico Plasencia.

Dr. Angel Fernández Taquechel y señora Antonia María M. de Taquechel, Dr. Mario Robau, Sra. Irmenia Martín de Robau, Sr. Francisco Martín, Sra. Leonor Cervera de Martín, Dr. Luis Martín, Sra Gloria Cervera de Martín.

Mary Ellen Syegel, Orlando de Cárdenas, Rosalía Syegel, Melchor Loret de Mola, Carmen García Vallejo, Rafael Rasco, Martha Cervera, Willy de Castro, señora de Vallejo, señora de Syegel, Sra. de Cervera.

Angel Naya, y Raquel Anaya de Naya, doctor Raúl Chibás, Cuca Martínez de Chibás, Ignacio Martínez Ibor, Lilita Montero de Martínez Ibor, Dr. Eulogio Pérez García, María Gómez de Pérez.

Dr. Jesús Ledo y Silvia Collado de Ledo, Dr. Mario B. de Rojas Sara Ledo de Rojas, Dr. Miguel Ledo y Beba Mier de Ledo, señor James L. Cochrum Jr. y Caruquita Ledo.

Héctor Norabuena y señora, Delfín López Méndez, Yoyó López Méndez, Luis Rodolfo Poey, Mecha López Méndez, doctor Serafín Rojas, Mary Fraga y Raúl Díaz.

Srta. Emilita Pianas y doctor Lorenzo H. Astorga, Srta. Mercy Muiño y doctor Isaías M. Cartaya, señora Yiya B. Molina y doctor Oscar Barroso.

Dr. Joaquín Demestre, Julita Perera de Demestre, señora Nena Arenas, señora Angelita Ruiz Guzmán, señora Vda. de García Gutiérrez, Dr. Pérez Díaz y señora Julita Demestre y Carlos Enseñat, Cuca Herrera y doctor Delio Silva.

Sr. Juan Palacio, señora Manuela S. Vda. de Naya, señora Evangelina López Cabañas de Palacio, señorita Nenina Palacio, Paco Escobar señorita Gloria Naya, Luisín Palacio.

Dr. Juan Rodríguez Ramírez y señora Josefina Díaz de Rodríguez Ramírez.

Dr. Antonio Botet, Angélica Fernández de Botet, Dr. Manuel E. Romeu y señora, Raquel Fernández de Romeu, doctor Alberto Riera, Sra. María del Carmen Quirós de Riera señorita Nely Quirós.

Sr. José M. Franco y señora Isolina Illas de Franco, señor Roberto Franco, señora Nina Saura, señor José María Franco Jr., señorita Nina Carbonell.

Rodolfo Martínez Prieto, Carmelina Suárez de Martínez, Cuqui Cuervo de Suárez, Carmita Martínez Suárez, Angelina Sánchez Bustamante, Julián Sánchez, Fernando Arango, Gonzalo Rivas.

Sr. Manuel Ricoy García, María Antonieta de Castro, Fernando Zayas, Eloína Cruz, Giselda Sainz, Alfredo Villate, Yula Llanillo, Gustavo Mariño, señora de Manresa, Endain Sainz, A. Cuesta.

Facundo de la Rosa Cuervo y señora Rosita A. Fernández de la Rosa.

Dr. Alfredo E. Herrera, Adriana Herrera, Roselia Caballero, José Avila.

Srta. Marta Arias, señor Fernando Varona, señora Mariana Ruiz.

Aramís Alvarez y señora Julia R. Llano de Alvarez.

Sr. Antonio Galofre, señora Ecilia Bowman de Galofre, señor Jorge L. Diviñó, señorita Patricia Galofre.

Sr. Pedro Corrales y María Gutiérrez de Corrales.

Ingeniero Ramón Pérez, señora Matilde Dorrbecker de Pérez, señor Alejandro Molina, señora Loreto Dorrbecker de Molina, doctor Antonio Pérez, señora Josefnia Díaz de Pérez.

Dr. Raúl E. Granda, señora Conchita Fraga de Granda.

Sr. Pascual Morán y señora Lucía García de Morán, Sr. Ramón Manzanares y señora, Brígida Bedox de Manzanares, señor Ramón García y señora Enriqueta Martínez de García.

Sra. Lezama de Usategui, Silvia Usategui y Santiago García.

Sr. Manuel Fraga (caballero elegante de 1800) Angelita Cruz de Fraga (dogaresa) Lily Fernández de Bochmonar y Pedro Bochmonar.

Sra. María del Carmen Alvarez de Vallejo, señora María López de Siegel, Sra. Angélica Fernández viuda de Cervera, Srta. Carmen María Vallejo, Rafael Rasco Jr.

Dr. Raúl Montero y Lila Lavastida de Montero.

Dr. Joaquín Corbera, señora Consuelo C. Miró de Corbera, doctor Joaquín Corbera Jr., Srta. Gloria Valledor. Dr. Mario Padrón, Srta Elsie Corbera.

Dr. J. M. Alonso Thomas, Srta. Mirtha Aguirre, Edgar de Marchena Morón.

Dr. Rogelio Pina y señora Evangelina P. de Pina, Mercedes Casado viuda de Pérez Trujillo, doctor Anturo Torres Viera, señora Rosita Pina de Torres Viera, señor Fernando Busto, señora Mercy Pina de Busto, doctor Orlando Pina, Srta. Carmita Torres, Sr. Antonio Sergio Pérez, señorita Laura Gómez.

Sr. Fernando G. Carratalá y señora; señorita Irma G. Carratalá, señor Gustavo Alonso.

Srta. Elena Romeu y señor Emilio Cancio Bello, señorita Elena Iglesias y señor Armando Córdova, señorita Martha Romeu y señor Armando Iglesias.

Arturo Alamo, Aurora Pagadizabal de Alamo, Marcelo Alvarez, Herminia Pagadizabal de Alvarez, José Valmaña, Elvira Montaves de Valmaña.

Dr. Miguel Angel Rodríguez, Lucy Herrera de Rodríguez, doctor Saúl Díaz y señora Rosario Bulnes de Díaz.

José M. Alvarez Cabrera y señora Mariano Vivanco y señora, Dr. Castroverde y señora José M. Guzmán y señorita Mercy Mecalling.

Sra. de Plazaola, señorita Charo de la Torriente, señor Roberto Luzárraga, señorita Charo Balsinde, señor Ramiro Ramírez, señorita Bebita Plazaola, señor Claudio Remírez Jr.

Sra. Palmgren y Asta Palmgren, Bebo Pérez Gurri.

Mario Guiral y señora Gloria Guiral y Raúl Ramos Jr. Kiki Ramos y José E. Rodríguez Mojena, Berta Guiral y Luis Steffani, Dita Ramos y Miguel Barnet.

Sr. Luis Latour y señora Concha Dosal de Latour, señorita Silvia Dosal e Ignacio Abella, señorita Sofía Abella y Oscar Serna, señorita Rosita Abella y doctor Carlos del Río.

Juan La Paz e Hilda Fariñas. Josefina Ginorio, Kenneth Brian Kendall.

Srta. Mirta Champenois y señor René Bustamante, señorita Chucha Silva y señor José A. de la Torre, señorita Emelina Medina y señor René Loyola, señorita Olguita Beunza y señor Enrique J. Pascual.

Señora Emelina Jiménez del Pozo y señora González, Teté González, Luis Gotardi, Ada del Pozo. Rodolfo Schneer Jr. Eugenia González.

EN LOS QUINCE

En la fecha de hoy arriba a la feliz edad de los quince años, dotada de gracia, belleza y simpatía, la señorita María Cecilia Más y Díaz.

Con tal motivo tendrá un recibo por la noche en la residencia de sus padres.

Felicidades.

NACIMIENTO.—Un hermoso niño nacido el sábado último, ha venido a alegrar el hogar de los jóvenes y estimados esposos Ricardo Nodarse y Conchita Cardona, tan estimados en nuestra sociedad.

La señora de Nodarse fué asistida en la clínica Cardona, por el notable ginecólogo doctor Ramírez Olivella.

Llegue hasta los felioes esposos nuestra felicitación.

LA SOCIEDAD DE CONCIERTOS. La «Sociedad de Conciertos», que preside la señora Rosita Rivacoba de Marcos, celebrará su acostumbrado recital de música de cámara el próximo jueves 22, a las cinco y media de la tarde, en el salón de fiestas de Pro-Arte Musical.

El programa está integrado por dos obras culminantes de la música de cámara: la «Sonata» de Richard Strauss, para piano y violín y la «Sonata» de Saint-Saens, para piano y cello. La primera estará a cargo de los profesores Alberto Falcón y Alberto Bolet. La segunda será ejecutada por los profesores Alberto Falcón y Alberto Roldán.

Será este acto de tan alta jerarquía artística un nuevo triunfo de la Sociedad de Conciertos.

TRASLADO.—La Asociación Bibliográfica Cultural de Cuba, la prestigiosa institución, ha trasladado su sede para el Paseo de Carlos III número 614, Departamento 602.

El doctor José Raúl López Goldarás, socio de honor de la misma y estimado compañero de la redacción del DIARIO, nos lo informa así.

Luis DE POSADA.

E. P. D.
EL SEÑOR
Charles Blasco y Ferrán
HA FALLECIDO
(Después de recibir los Santos Sacramentos)

Su viuda, hijas, nietos, hijos políticos y demás familiares ruegan a sus amistades se sirvan acompañar el cadáver hoy martes 20 a las cinco de la tarde desde la calle 15 No. 1,163, entre 16 y 18, Vedado, hasta el Cementerio de Colón, favor que agradecerán eternamente.

Habana, 20 de Febrero de 1940.

Irene Esverel y Madruga Viuda de Blasco; Josefina, Serafina y Carlota Blasco y Esverel; Josefina Oñate y Blasco; Carlos Castro y Blasco; Lourdes Reyes y Blasco; Ing. Ramiro de Oñate; Dr. Carlos Botta; Oscar de los Reyes; Felina Esverel y Madruga

E. P. D.
EL SEÑOR
MOISES VALDES CODINA
HA FALLECIDO

Y dispuesto su entierro para hoy, martes, a las cinco de la tarde, los que suscriben, viuda, hijo, hermanos y hermanos políticos, ruegan a las personas de su amistad se sirvan acompañarlos en el piadoso acto del sepelio, que partirá de la casa Calle 19, número 607, entre B y C, Vedado, hasta el Cementerio de Colón, por cuyo favor les quedarán muy agradecidos.

La Habana, febrero 20 de 1940.

Ana María González Cué viuda de Valdés Codina; Moisés Valdés González; Leonor Valdés viuda de Autrán; Carlos Valdés Codina; Blanca Alber; Julio Muñoz y Cué; Dr. Silvio Verdes.

FERRETERIA CENTRAL (ARROYO APOLO)
E. P. D.
Nuestro socio gerente
EL SEÑOR
Luciano Usátegui del Rosal
HA FALLECIDO

Y dispuesto su entierro para hoy, martes, a las cuatro de la tarde, el que suscribe ruega a sus amigos se sirvan concurrir a la Capilla de la Quinta Covadonga, para acompañar el cadáver al Cementerio de Colón, por cuyo favor quedará agradecido.

La Habana, febrero 20 de 1940.

JOSÉ GARRIDO BREA.

E. P. D.
EL SEÑOR
EMILIO MASNATA Y MENDOZA
HA FALLECIDO

Y dispuesto su entierro para hoy, martes 20, a las cinco de la tarde, los que suscriben, hijos, hijos políticos, nietos y demás familiares, ruegan a sus amistades se sirvan acompañar sus restos desde la calle de Línea, número 854, en el Vedado, hasta el cementerio de Colón, favor por el que les quedarán eternamente agradecidos.

La Habana, Febrero 20 de 1940.

David, Alicia, Isabel y Graciela Masnata y Azcue; Aurora de Quesada de Masnata; Dr. Guillermo Díaz Rivero; Eustaquio Ruiz; Emilio Villageliú e Irola; Manuel Martínez Delgado; Dr. Francisco P. Roig; Segundo Casteleiro; Antonio Paradela; Dr. Antonio Díaz Albertini.

M.E.C.D. 2016

APRUEBAN LOS EDILES UNA FORMULA PARA LLEGAR A UNA INTELIGENCIA CON LOS BONISTAS DEL ACUEDUCTO

PROPONEN SALDAR LA DEUDA EN UN PLAZO DE OCHO AÑOS DEPOSITANDO UNA GARANTIA

Depositarían en un banco el veinte por ciento de lo que se recaude por concepto de agua. La oferta es a base del cuatro por ciento de interés. Habrá sesión el miércoles

El Ayuntamiento de La Habana, continuando su sesión permanente destinada a tratar los problemas creados por el pleito hipotecario seguido contra el Acueducto de Albear, acordó ayer una fórmula de transacción por la cual el Municipio se ve obligado a pagar en un plazo de ocho años todo lo adeudado a los bonistas y a depositar en un Banco, como garantía máxima para aquéllos, el veinte por ciento de su recaudación por agua.

Presidió el acto —que empezó a las 4 p. m.— el titular reglamentario, señor Francisco Agüero y Agüero, auxiliado en la secretaría por el concejal de menor edad, señor Nicolás Duarte Cajides. Estaban presentes dieciséis señores concejales.

Comprobado el quórum, fueron leídas y aprobadas el acta de la sesión anterior y una carta-excusa del edil señor F. J. Prieto Llera, que se halla enfermo. Seguidamente, el Consistorio se impuso de una comunicación oficial del secretario de la «Comisión de Agua», señor Huerta Oliva, quien informa en ella que, reunidos los siete miembros que la componen al mediodía de ayer, habían acordado someter a sus compañeros la siguiente fórmula de transacción:

«Al Ayuntamiento

El Ejecutivo y la Cámara Municipal conscientes de sus obligaciones han ratificado su firme propósito de evitar que el Acueducto de la Habana, que constituye su principal patrimonio, sea efectivamente rematado, saliendo de su poder, como consecuencia del juicio iniciado por los tenedores de bonos que garantizan la primera y segunda hipoteca y se proponen terminar dicho procedimiento por medio de una transacción que garantice los derechos del Municipio y respete los derechos de los tenedores de los bonos.

De acuerdo con esos puntos de vista la Comisión de Concejales que estudia la supradicha transacción, someten a la consideración de sus compañeros la adopción del siguiente:

Acuerdo

Primero: Realizar transacción con los ejecutantes en el juicio hipotecario que se sigue en el Juzgado de Primera Instancia del Sur, Secretaría del señor Enrique Benemelis, en esta Capital, y que esa transacción se ofrezca a los señores bonistas bajo las siguientes bases:

a) Al firmarse el convenio se dedicará la cantidad que se convenga para atender al pago de los cupones vencidos de la primera y segunda hipoteca y los intereses legales del adeudo desde la fecha de la interposición de la demanda y gastos y costas que se pacten.

b) Se fijará un plazo de ocho años para amortizar principal e intereses al tipo del cuatro por ciento anual.

Los pagos se verificarán en ocho plazos anuales, comprendiéndose en cada pago principal e intereses.

d) El Municipio depositará el 20 por ciento de la recaudación que por concepto del servicio de agua obtenga en poder de un Banco asociado al Clearing House, que será designado como trustee para atender con el producto de ese veinte por ciento a los pagos en la fecha y forma establecida.

El saldo del mencionado veinte por ciento se aplicará a la amortización de capital e intereses de sucesivos vencimientos, haciéndose la liquidación de los intereses hasta la fecha de amortización.

e) La escritura será redactada en términos tales que el incumplimiento por parte del Municipio deje expedita a los acreedores la acción judicial correspondiente.

Segundo: Notificar este acuerdo al señor Presidente de la República, para que interponga sus buenos oficios a fin de obtener una solución que cumpla los deseos del Ejecutivo y de esta Cámara Municipal en relación con los intereses de los señores bonistas, facilitando al Municipio el mantenimiento de su legítima propiedad y una de sus más sólidas fuentes de riquezas.

Salón de Sesiones de la Cámara Municipal.

La Habana, 19, de febrero de 1940.

Respetuosamente,

Alejo Cossío del Pino, presidente; **José R. de la Huerta Oliva**, secretario. **Luis Fernández Roger, Fernando Simo Hernández, José Castillo Rodríguez, doctor Luis A. Condom Celestino, Narciso M. Rodríguez Lanza».**

Debate sobre el tipo de interés a pagar

Concluída la lectura, el edil doctor Ramírez solicita se le informe del tipo de interés que antes regía en el convenio de adeudo con los bonistas.

—El seis por ciento, —responde Cossío del Pino.

—Pues, entonces, no debe el Ayuntamiento proponer ningún arreglo a base del cuatro por ciento. Con eso, sólo se conseguirá dilatar el procedimiento, incrementar pretextos, enredar las cosas... No creo que los pleitistas acepten esa rebaja.

Cossío explica que, en un principio, la Comisión pensó en el seis por ciento, pero se convino en rebajarlo al cuatro, habida cuenta de que se iba a ofrecer una super garantía: el depósito del veinte por ciento de la recaudación en un Banco. Además, el cuatro por ciento es el tipo que siempre rigió en toda tentativa de acuerdo entre bonistas y la Alcaldía.

—Estas bases —agregó— no son definitivas. Equivalen a un tanteo. El tipo puede ser alterado, según las circunstancias.

—En ese caso, habría que tomar un nuevo acuerdo —declara Ramírez. Insisto en que los bonistas no van a dejar nunca de cobrar el seis por ciento a que tienen derecho.

Cossío del Pino, a su vez, se mantiene en sus trece.

—Bueno, compañero —dice— suponiéndolo así, la suspicacia popular es siempre muy grande y no debe perderse oportunidad de mostrar escrúpulo y deseo en defender los intereses procomunales. La Comisión de Bonistas con quien tratamos representa sólo unos $900,000.00 del capital en litigio, por lo que debe dejarse margen en todo proyecto para la opinión desconocida restante, que a lo menos nos es más benévola...

—O no, —recalca el doctor Ramírez.

El señor Rodríguez Lanza aclara determinados extremos de la cuestión, diciendo que el seis por ciento de interés rigió hasta el 31 de diciembre pasado, que de esa fecha en lo adelante, es que se sugiere implantar el tipo del cuatro por ciento. «De todas maneras, estamos en sesión permanente y tiempo habrá de rectificar. La oferta es lógica y como tal discutible».

—Por eso intentémosla —indica Cossío del Pino.

Ramírez sigue dudando que acepten esa transacción.

Fernando Simo interviene en la discusión y dice que entiende que los pleitistas harían un buen negocio aceptando el cuatro por ciento, toda vez que así garantizarían plenamente su capital e intereses.

—Por otra parte —añade con voz tonante— ellos, involuntariamente o no, han servido de **cabeza de turco** a toda la maquinación urdida en distintas esferas para privar al Municipio del Acueducto. Que sufran por una mínima parte las consecuencias, no es mucho pedir...

—No, eso sí que no —protesta airado Cossío del Pino. En todo tiempo, los bonistas han estado dispuestos a pactar un convenio amigable con la administración. Si no se ha llegado a ese acuerdo, ha sido por culpa del Alcalde, que no ha actuado y del Consistorio, que no se ha reunido. Ahora mismo están dispuestos a cooperar.

El Presidente pronuncia breves palabras, tratando de conciliar todos los pareceres. Entiende que como se refuerza la garantía, puede intentarse la rebaja del tipo de interés. La situación económica, según él, es tan precaria que da pie a cualquier argumento...

Asimismo, el concejal Rodríguez Lanza declara que la proposición a base del cuatro por ciento se hizo el sábado anterior, que el letrado de los bonistas no ha tenido tiempo aún de participársela a todos sus representados y que no hay, por ende, motivos para modificarla tan pronto.

El— señor Rodríguez Lanza tiene razón —expone a su vez Duarte Cajides. Después de ejecutar, parece que no hay margen a rebajar el tipo. Pero este del Acueducto es un caso especial. Se nos ha pedido una oferta y ahí va. Luego se discutirá en pormenor. Por lo pronto, aprobemos la proposición conforme está.

El doctor Veiga entra en este instante y hace releer la comunicación de la Comisión de Agua, «para enterarse».

Se le complace.

Inmediatamente, la presidencia pone a votación la enmienda Remírez, que es desechada por catorce votos contra dos.

Y la fórmula de transacción sugerida por la Comisión es aprobada luego por quince contra dos. (El voto de más que aparece en este escrutinio es el del concejal José Navarrete, que llegó al momento de votar y participó en dicho acto).

El doctor Remírez explica su voto.

—Propongo que se amplíe el carácter de permanente a esta sesión extraordinaria y que nos reunamos de nuevo el miércoles a las nueve de la noche —demanda a la sazón Rodríguez Lanza.

Así se recuerda.

Riposta a un juicio del Centro de la Propiedad

El Presidente Agüero hace constar que ya ha recibido contestación al telegrama oficial cursado por el Consistorio pidiendo audiencia al Honorable Presidente de la República para tratarle del problema del Acueducto.

—Lo firma el Secretario de la Presidencia, señor Alonso Pujol —agrega— y no fija fecha alguna. Se trata de un simple «enterado».

A ese respecto, el concejal Cossío del Pino pide la palabra.

—Puedo informar a la Cámara Municipal —expone— que en el Consejo de Secretarios de esta tarde se acordó por el Gobierno mantener su línea de conducta, o sea evitar por todos los medios que el Acueducto de Albear pase a manos particulares. Esto, como se ve, es toda una lisonjera esperanza. Pero yo no quiero dejar pasar la ocasión sin refutar las manifestaciones del «Centro de la Propiedad Urbana», poderosa entidad que ha hecho público su creencia de que era mejor que la nuestra la administración dada por el Estado al Acueducto cuando éste estuvo en su poder. Es cierto que en los últimos cuatro años la Administración Municipal ha cometido graves errores en el manejo de tan importante establecimiento municipal, pero hay que recordar que el Estado, cuando lo usufructuó a través de la Secretaría de Obras Públicas despilfarró sus fondos, al extremo de que por decreto de 29 de marzo de 1931 dispuso de tres millones de pesos de la recaudación por agua para emplearlos en obras ajenas al interés municipal, como la carretera a Rancho Boyeros y otras. Asimismo, el Estado pagó entonces dos millones por lo ejecutado en Aguada del Cura, que apenas vale quinientos mil pesos. No, señores concejales, el «Centro de la Propiedad Urbana» se equivoca y yo espero que así lo reconozcan sus dirigentes.

El Consistorio en pleno aprueba las declaraciones de Cossío del Pino; que abandona su escaño murmurando:

—Tengo la seguridad de que esta tempestad se disolverá en un vaso de agua...

Fernando Simo le interrumpe:

—No, compañero: en la Taza de Vento.

Como asesor legal asistió a esta sesión el letrado consultor del Acueducto, doctor Francisco Andreu, Jr.

Cambio de impresiones

En un cambio de impresiones secreto celebrado por los concejales anoche se acordó autorizar a la Comisión del Agua para que se acerque a los señores Secretarios de Despacho designados por el Consejo de ayer, a fin de ilustrarles sobre el problema.

"Angustiada por sus insultos, sin saber lo que hacía, dice Luz María Proenza, abatí a Rafael Menéndez"

Aunque no pudo determinar cuáles fueron los insultos, manifestó que hizo fuego sobre su amigo estando éste despierto. Compareció en la Audiencia vestida de negro

Custodiada por una pareja del Ejército, llegó ayer al edificio de la Audiencia, conducida en la ambulancia del Reclusorio Nacional de Mujeres, establecido en Guanabacoa, la joven Luz María Proenza Zaldívar para ser presentada a la Sala Segunda de lo Criminal de la Audiencia que la ha de juzgar por la muerte de su amigo Rafael Menéndez. Al llegar Luz María fué recibida por su defensor doctor José Miguel Pérez Lamy y por el numeroso público que había concurrido a presenciar la sesión, la primera del juicio oral y en la que había de practicarse la prueba de confesión de la procesada.

Dicha sesión comenzó pasadas las cuatro de la tarde, tomando asiento los miembros del Tribunal, doctores Ramón J. Madrigal, presidente, y Leopoldo Meruelo, Benito Costo, Ricardo Ros y José Manuel Allo Govín, magistrados. De secretario actuó el que lo es en propiedad de la Sala Segunda, doctor Raúl Díez Muro. El Ministerio Fiscal estaba representado por el teniente fiscal doctor René Ferrán, ostentando la acusación privada, a nombre de los familiares de la víctima, el doctor Gerardo de Villiers, y la defensa el ya citado doctor José Miguel Pérez Lamy.

Tres son las tesis que se mantienen, conforme ya hemos informado: el fiscal pide sanción de muerte por asesinato; el acusador, sanción de treinta años de prisión, también por asesinato; y el defensor, que se absuelva a su clienta por legítima defensa, esto es, que se aprecie la exención de responsabilidad por causa de justificación.

Después del cumplimiento de los preceptos de la ley de Enjuiciamiento Criminal se pasa al de la prueba de confesión de la encausada. Esta viste de negro, modestamente, y se ha despojado del velo, también negro, con el que llegó a la Audiencia. Comienza el interrogatorio el doctor Ferrán, quien trata de investigar la causa del delito, el origen, los antecedentes todos y las circunstancias.

Dijo Luz María, contestando al fiscal, que ella contrajo nupcias en febrero de 1926 con un barbero, en esta capital, habiendo del matrimonio tres hijos que vivían con ella al verse forzada a separarse de él y a los que internó en un colegio a los seis meses de la separación, ya que ella, según afirmó, padecía de los nervios y los muchachos no la obedecían. Posteriormente pasó a residir a casa de su tía, en Rancho Boyeros y, más tarde, a una casa de la calle Alcantarilla, donde conoció a Abelardo Menéndez, hermano de Rafael, habiendo conocido a este último en sus visitas al Castillo de la Punta, a donde ella acudió para algunas gestiones. Sigue relatando que habiendo simpatizado con Rafael, al salir éste de la cárcel, entabló con él relaciones íntimas, residiendo ambos primero en Estrella 10 y finalmente en Factoría 110, antiguo, donde ocurrió la tragedia. Dice que su amigo acostumbraba a beber y cuando volvía a la casa la maltrataba y la celaba hasta el extremo de no dejarla salir, y cuando él quedaba en la casa ella materialmente no podía moverse, pues los celos aumentaban y el trato se le hacía oneroso, pues la trataba como a una chiquilla... Luz María, al referir esto, prorrumpe en llanto.

También refirió que Menéndez trataba de conducirla por sendas extraviadas, a lo que ella se oponía tenazmente. Esto extraña al fiscal, el cual le pregunta si las proposiciones se las hacía en voz baja o alta, a lo que contestó la procesada que en voz baja, pero lo suficiente para que los vecinos de la casa lo oyeran.

En cuanto al hecho, concretando, dijo que el día del mismo Rafael llegó a las ocho de la mañana, tras de haber pasado la noche fuera, recriminándolo ella por no haberla llamado por teléfono para informarle dónde estaba durante su ausencia. Rafael, sigue diciendo la procesada, se despojó de las ropas y, ya en la cama, comenzó a insultarla, llegando a tal extremo sus palabras, que la pusieron fuera de sí, y ya en ese estado, no sabiendo lo que hacía, completamente irresponsable, tomó el revólver que estaba en el escaparate, estando él acostado, pero no dormido—afirma—aunque sí ladeado en la cama y completamente despierto, ya que la seguía haciendo objeto de sus palabras insultantes. Luz María afirmó que aunque Rafael estaba despierto no vió cuándo ella tomaba el arma homicida.

Después, continúa refiriendo, nada más sabe de lo que ocurriera hasta que se vió detenida. Con esto termina el interrogatorio del fiscal y se pasa al del acusador, al que contestó en términos análogos, repitiendo especialmente el motivo de su acción, que no fué otro que los insultos que Rafael le dirigiera lo que la pusieron en un verdadero estado de desesperación y nublaron su mente hasta dejarla en un estado de ira incorcible; pero cuando el propio presidente del Tribunal, doctor Madrigal, la invita a que diga las palabras insultantes, Luz María guarda silencio y queda como semi-inconsciente, por lo que el acusador se da por satisfecho y termina el interrogatorio.

El doctor Madrigal dice al defensor que pregunte a su clienta, pero el doctor Pérez Lamy renuncia a ese derecho y entonces aquél suspende el acto para continuarlo a las dos de la tarde de hoy, en que comenzará el desfile de los testigos.

Importante prueba en la casa donde mataron a R. Alsina

Está señalada para hoy por los Magistrados. Adquiere el juicio ahora mayor interés

Hoy, a las cuatro de la tarde, la Sala Cuarta de lo Criminal de la Audiencia, presidida por el doctor Rogelio Benítez de Cárdenas se constituirá en la casa Campanario 1105, en esta capital, a fin de llevar a cabo la práctica de la prueba de inspección ocular y reconstrucción de los hechos propuesta por el acusador particular doctor Guillermo Rubiera en el proceso que se sigue a Roster Alsina por el homicidio de Manuel Hernández Larrondo, en el precitado lugar. Esa prueba se estima de gran importancia, ya que se precisará si, como aducen el Fiscal doctor Mauricio Monteagudo y el expresado acusador, el procesado dió muerte a la víctima sin repeler agresión alguna o, como mantiene el defensor doctor Guillermo Pérez Arteche, el repetido Alsina privó de la vida a Hernández Larrondo en legítima defensa.

Ayer continuó ante la Sala Cuarta el juicio oral de esta causa que ha ocupado la atención de ese Tribunal durante varios meses, —desde el mes de octubre—, pues, como se recordará, cuando ya estaba terminándose en diciembre pasado, recomenzó al renunciar el anterior defensor.

Durante esa sesión se practicaron las pruebas periciales química y médica. En la primera informaron la doctora María Cepero y el doctor Antonio Barreras, llegando a la conclusión de que el procesado disparó teniendo su mano izquierda extendida hacia adelante, en posición de defensa. Con motivo de esa declaración de los peritos, se suscitó amplio debate por los doctores Monteagudo y Rubiera, quienes rebatieron las afirmaciones del doctor Barreras.

Y en la segunda informaron los doctores Eduardo Alvarez Rueda y Agustín Morejón, quienes ratificaron su informe de la práctica de la autopsia, manifestando que la víctima se encontraba ofreciendo su plano antelateral izquierdo frente al plano anterior del agresor, es decir, de costado, y que la herida la recibió, siguiendo una trayectoria de arriba a abajo. Aseguraron que no debió mediar lucha alguna y que entre los protagonistas mediaba una distancia mayor de 75 centímetros, esto es, desde la boca del cañón del arma hasta la entrada del proyectil en el cuerpo de Hernández Larrondo.

También dijeron que de las versiones que hoy sobre el hecho, —una del acusador y otra del procesado—, se inclinan más por la del primero, es decir, que el disparo homicida fué hecho inmediatamente después de incorporarse en la cama el repetido Hernández Larrondo.

A solicitud del doctor Perez Arteche, defensor, fué llamado ante el Tribunal, como perito del mismo, el doctor Carlos M. Piñeiro, padre, que estaba presenciando l acto. Una vez el doctor Piñeiro ante los Magistrados fué preguntado por el repetido defensor sobre la posición en que debió encontrarse el tantas veces dicho Hernández Larrondo cuando recibió el proyectil homicida. Después de leer el acta de autopsia, expuso el doctor Piñeiro que coincidía con el informe de sus compañeros doctores Alvarez Rueda y Morejón. Y tras un debate interesante entre los doctores Piñeiro y Morejón respecto a la posición que adoptan las vísceras al cambiar de la misma el cuerpo se suspendió el juicio para continuarlo hoy en que, como antes decimos, se realizará la práctica de la prueba a que hacemos mención al comienzo.

Vista de la separación de un Juez Municipal

Tuvo efecto en la tarde de ayer, ante la Sala de Gobierno especial del Tribunal Supremo, la vista del expediente de separación del Juez Municipal Primer Suplente de Sagua la Grande, en funciones de Juez de Primera Instancia, doctor Oscar Beltrán, a virtud de su actuación como tal Juez de Primera Instancia en un procedimiento sumario hipotecario. El Fiscal doctor Adalberto Ruiz Montaño, mantuvo los cargos, tor Beltrán, al que defendió el doctor interesando la separación del doctor Raúl Calonge de la Buelga.

Autorizada para tomar agua con destino al regadío

Por decreto presidencial refrendado por el Secretario de Obras Públicas, se autorizó a la compañía «Central Cunagua, S. A.», para que pueda tomar la cantidad de agua que solicita del río «Caonao», para el regadío que necesita en tierras de su propiedad, de acuerdo con las estipulaciones de las leyes vigentes en esa materia.

AMENAZAS

Josefa Valiente Borges, de Esperanza 433, denunció en la Décimacuarta Estación, que le entregó hace un año a Basilio de Armas Parreño (a) «El Morito», vecino del Reparto «El Moro», varias gallinas y gallos para criarlas a la mitad y al ir a reclamarle su parte le dijo que si volvía la iba a mandar para el hospital.

Herrera y Novo se hallaban separados al ocurrir el drama

Berta Guerra afirma que su hermana estaba en su cuarto al registrarse el suceso

Ante el juez de Instrucción de Marianao, doctor García Navarro, compareció el señor Carl Walzren, vecino de 7 y Primera en Buenavista, y manifestó que Berta Guerra Aipurua, que fué herida con una chaveta por su amante José Antonio Novo Terry, siendo éste muerto por el cabo Ruperto Herrera; la tenía desde hace meses a su servicio, y en cuanto al cabo Herrera, que nunca lo había visto en ese lugar. Berta ocupaba el garage de la casa de Carl Walrzen.

Familiares del occiso

Juan Novo, padre de José, manifestó que sabía que Berta y su hijo eran amigos desde hace tiempo, ignorando que se separaran y también todo lo relacionado con el suceso que le costó la vida a su hijo.

Cresto Novo, vecino de Agramonte 31, en Cruces, dijo al Juzgado que su hermano llegó allí el día 7 del actual y que salió el día 16 para Marianao, pero no le habló de ningún disgusto con Berta, estimando que estaban en armonía.

Ratificó Berta al juez

Berta declaró al Juzgado, ratificando el relato de los hechos como los explicara el día del suceso, y además agregó que en aquellos momentos se encontraba en el departamento de su hermana Raisa, la cual presenció todo. Este detalle es investigado por las autoridades.

Autopsian el cadáver

Por orden del juez fué autopsiado el cadáver de José Antonio por los doctores Quadreny y el jefe de los Servicios Municipales, doctor Antonio J. Calvés. Los forenses, después del examen correspondiente, certificaron que Novo presentaba una herida en la región cervical derecha, con salida por la izquierda, habiendo el proyectil fracturado la clavícula de este lado. Además dijeron los médicos que no existió lucha y que el agresor se encontraba en el mismo plano que su víctima, ambos de pie y, por último, que no tenían las heridas huellas de pólvora, por lo que estiman que el disparo se produjo a distancia.

No han presentado al cabo

Todavía ayer el cabo Ruperto Herrera no había sido presentado ante el juez de Instrucción. Por el Juzgado se librará una orden al jefe del regimiento 6 para que presente al acusado, que se encuentra en las prisiones militares de la Ciudad Militar, para ser instruído de cargos.

DOS PROCESADOS

El juez de Instruccin de la Tercera, dictó auto de procesamiento contra Marta Abreu Zamora y Angel Caraballo, señalándoles a cada una fianza de 500 pesos, por un delito de hurto.

Se inhibió el Juez Especial de seguir conociendo de la agresión al jefe de un taller, pues las heridas son leves

Es la causa que tramitaba el Dr. Ferrer Saavedra por el ataque al Sr. Pérez Fernández. Acumulan cargos contra el supuesto agresor de Félix Robaina, el ex-policía tiroteado

Una resolución de inhibitoria dictó ayer el Magistrado de la Audiencia habanera Dr. José P. Ferrer Saavedra, en el proceso que en comisión especial instruye por la agresión de que fué víctima el 29 de enero último el Sr. José Pérez Fernández, jefe de los talleres impresores de P. Fernández y Compañía, en Espada y San José y en cuyo lugar fué atacado y herido por varios sujetos hasta ahora desconocidos, que obedecían las instrucciones del Sindicato de Artes Gráficas con motivo de la huelga que mantienen los miembros del mismo.

Por esa resolución el Juzgado Especial se inhibe a favor del Correccional de la Tercera Sección ya que a su juicio, de acuerdo con las investigaciones practicadas y de conformidad con los dictados del Código de Defensa Social, es la jurisdicción correccional la que debe conocer de la agresión, dado el tiempo que han tardado las lesiones leves del Sr. Pérez Fernández en sanar. También dispone el Dr. Ferrer Saavedra que se dé cuenta a la Sala Tercera de lo Criminal de la Audiencia, a los efectos de la inhibición, por corresponder el hecho al Juzgado de la Cuarta Sección, y poder ser el de Instrucción de la misma el que conozca del asunto.

Graves cargos contra Carlos Martí por la agresión a Félix Robaina

También dicho Magistrado Instructor continúa practicando diligencias en los procesos de que conoce por la muerte de los ex vigilantes de la Policía Nacional Miguel Balmaseda y Braulio Ortega, y la agresión al también vigilante Félix Robaina. En esta causa, según hemos podido saber, el citado Robaina ha dirigido graves cargos contra el acusado Carlos Martí Bohorques, señalándolo como el que le hizo los disparos que le produjeros graves heridas que lo pusieron al borde de la tumba. Como se recordará, Martí fué detenido a raíz del hecho, pero puesto en libertad por el Juez Instructor de entonces y es muy posible que el repetido Dr. Ferrer Saavedra disponga que comparezca ante él para instruirlo de cargos nuevamente.

Llegan a Urgencia las actuaciones de un caso reciente

Ayer por la tarde llegaron al Tribunal de Urgencia, Sala Quinta de lo Criminal de la Audiencia, las actuaciones que sobre los delitos de asociación ilícita, propaganda sediciosa, incitación a las fuerzas armadas y otros se sigue contra Tomás Aldana, Adolfo Martínez Sierra y Manuel Cruces, éste en libertad por ser menor de edad. El juicio oral de este caso se señalará en breve, habiendo dispuesto el Tribunal de Urgencia la práctica de diligencias investigadoras por los cuerpos policíacos.

Se contrae este caso de Urgencia a la agresión a tiros de que fué víctima el comerciante e industrial de esta plaza Manuel Fernández Trueba en su comercio e industria de la calle Flores, en esta capital. La inducción se atribuye, según las actuaciones policíacas, a la asociación ilícita denominada «Alianza Nacional Revolucionaria».

FALLECIO LA ENFERMERA QUE OCASIONO UN TRISTE SUCESO EN EL «MERCEDES»

Ayer tarde falleció en el hospital Reina Mercedes, la enfermera señorita Melba de la Riegra Graña, de 21 años de edad, vecina que era de San Nicolás 406, a consecuencia de las intensas quemaduras que recibió el pasado domingo, al ocurrir la explosión de un garrafón que contenía alcohol.

En el accidente falleció instantáneamente el menor Fernando Calzada González, de 4 años de edad, cuando dicha enfermera lo curaba de una otitis.

El hecho ocurrió cuando la señorita de la Riegra, que utilizaba un reverbero, lo acercó al garrafón de alcohol, que estalló.

Suicidio frustrado

Juan Roig Amor, de 43 años de edad, jornalero y vecino de Monte 656, altos, intentó anoche suicidarse en su domicilio, utilizando para ello una cuchilla pequeña, con la cual se ocasionó gravísimas heridas en el brazo derecho. Fué asistido en el Primer Centro de Socorro.

HURTO

El vigilante 2820, J. Wilson, de la Décima Estación, arrestó a Antonio Matías Fernández, de 54 años y de Sol 606, porque al hacérsele sospechoso le practicó un registro ocupándole un saco con doce gallinas que había hurtado a Joaquín Santana Sosa, de la finca Mordazo.

Notas de EL ENCANTO

DEL CLUB FOTOGRAFICO

Esta noche, a las 9, tendrá lugar en el local social del Club Fotográfico de Cuba la apertura del Salón Fotográfico de Arquitectura Colonial. Las palabras de apertura están a cargo del doctor Antonio Iraizoz, miembro de la Academia de Artes y Letras.

El Encanto

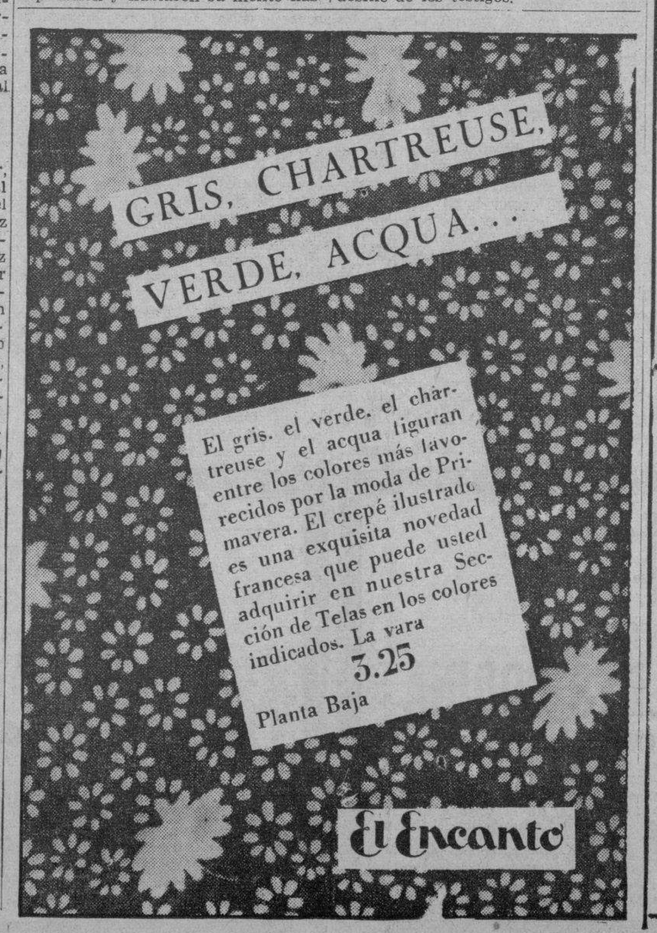

Mientras llega el calor fuerte...

... sus niños se sentirán cómodos y ágiles en estos finos trajecitos.

Ya se extinguió el invierno, pero aún no es verano. Las mañanas frescas nos esperan a todo lo largo de marzo. Vista a sus niños de acuerdo con esta temperatura especial. EL ENCANTO tiene para sus niños finos trajecitos que les harán sentirse cómodos y ágiles, confeccionados en telas especiales para nuestro clima durante esta época del año.

1- Modelo unido por botones y cinturón, pantalón de lana ligera, camisa de shantung de fantasía, cuello redondo, bolsillo en el frente y tachón en la espalda. Corbata de seda. Tallas: 2 a 4 años **4.75**; 5 a 8 años **5.25**

2- Modelo unidos por botones y cinturón, camisa con cuello con tapa en el frente y tachón en la espalda. Pantalón de crash lavable, blusa de malla. Tallas. 2 a 5 años **2.75**; 6 a 9 años **3.00**

3- Modelo unido por botones y cinturón, pantalón con bolsillos nesgados y pliegues, camisa de cuello abierto con bolsillos en el frente y tachón en la espalda. Pantalón de lana ligera, Camisa de shantung de fantasía. Tallas: 2 a 5 años **4.00**; 6 a 8 años **4.50**

4- Modelo unido por botones y cinturón, pantalón de lana ligera con dibujos de fantasía, pliegues en el frente y vivos en los costados, Camisitas de crepé de seda en colores combinados con incrustaciones infantiles. Tallas: 1 a 3 años **6.00**; 4 a 6 años **6.50**

El Encanto

En servicio de usted EL ENCANTO está abierto sin interrupción de 8-30 a. m. a 6 p. m.

M.E.C.D. 2016

SECCION Z

TELEFONOS:
Dirección M-2856
Jefe de Redacción M-1287
Sección de Sports M-7912

DIARIO DE LA MARINA

TELEFONOS:
Quejas M-7911
A. Clasificados. . M-7915

SECCION Z

AÑO CVIII — ACOGIDO A LA FRANQUICIA POSTAL — LA HABANA, MARTES, 20 DE FEBRERO DE 1940 — EL PERIODICO MAS ANTIGUO DE CUBA — PAGINA TRECE

LAS SOCIEDADES ESPAÑOLAS DE LA HABANA DIERON ANOCHE HERMOSA PRUEBA DE PATRIOTISMO, ADHIRIENDOSE CON ENTUSIASMO A LA OBRA DE AUXILIO SOCIAL

A Través de Galicia

FIGURAS ILUSTRES QUE DESAPARECEN

UN CRITICO EMINENTE. UN PERIODISTA. UN PINTOR ESPAÑOL

No quiero que pase más tiempo sin depositar, como una flor, la ofrenda de mi perdurable recuerdo sobre las recién abiertas sepulturas de tres figuras gallegas que por sus merecimientos destacaron en la Literatura y en el Arte: el Académico D. Antonio Méndez Casal, el escritor y periodista Jaime Solá y el pintor Jesús Corredoira.

Los tres, no obstante vivir frecuentemente entre nosotros, llevaron lejos, a tierras distantes el nombre amado de Galicia; realzándolo con el prestigio de sus obras y honrándose ellos mismos en llamarse siempre gallegos.

A. Méndez Casal, eminente y concienzudo crítico de arte, publicista de exquisita corrección y ponderados juicios, rebuscador incansable de libros y papeles viejos así como de empolvadas pinturas y tallas en los señoriales Pazos y en iglesias y monasterios, le dedicara yo últimamente una glosa en estas páginas, con ocasión de su magistral discurso de recepción en la Real Academia de Bellas Artes de San Fernando.

Fué allá en el verano. Elegido cinco años antes para ocupar una vacante de Académico, las turbulencias nacionales estorbaran su ingreso; y nadie diría de un hombre relativamente joven como él, que su tránsito por la docta corporación había de ser tan breve.

Versó aquel notable y documentado estudio sobre la vida y singulares hechos del famoso Cardenal-Arzobispo que fué de Sevilla D. Rodrigo Osorio de Castro, opulento prelado gallego muerto en 1600, viajero incansable del mundo, creador del soberbio colegio «de la Compañía», en Monforte de Lemos, y espléndido Mecenas español a quien poetas y prosistas, pintores y orfebres rindieron homenaje exaltando su talento y liberalidad.

En esa misma vasta fundación monfortina descubrió Méndez Casal el célebre cuadro de Vander Goes «La Adoración de los Reyes Magos» que, adquirido luego por el Gobierno alemán en millón y medio de marcos, proporcionó medios para la reparación indispensable del edificio.

Otros celebrados hallazgos acusaron más su gran experiencia y pericia; que así vino demostrándose en las razonadas crónicas en que, durante varios lustros, analizó con sutil y fina sensibilidad el arte clásico y el arte español contemporáneo.

Sus libros—semblanza, biografía, crítica—, sobre el ilustre pintor ferrolano Jenaro Villaamil y el asturgalaico Dionisio Fierros, quedarán como modelo en el género. «La Ilustración», «La Esfera», «Blanco y Negro», «A. B. C.» y otras publicaciones nacionales y extranjeras confiaran al ilustre escritor el enjuiciamiento literario de exposiciones y certámenes. Vino ejerciéndolo hasta poco ha con dignidad suma y fué meritísima su labor divulgadora en el libro y en el periódico.

Premio de ella lo constituyó su designación para la Presidencia del Patronato del Museo de Reproducciones y su incorporación a la Junta de Iconografía del Museo Nacional de Arte Moderno de Madrid, organismos en los cuales trabajó con fecundo esfuerzo.

Sus hondos amores por Galicia y el arte gallego se manifestaron en todo tiempo. Gustaba de alentar a la juventud, y cuantos positivos valores se revelaban tenían en él un efectivo apoyo. Cada certero juicio suyo, equivalía a una ejecutoria. Así Asorey en sus comienzos, como Llorens, y luego Castro Gil, Bonome, Juan Luis, Corredoira, Prieto, «Compostela», débenle estímulos y los más alentadores conceptos.

Con la muerte de Méndez Casal pierden todos los artistas españoles un maestro, un consejero y un orientador seguro e imparcial; la crítica uno de sus cultivadores más austeros—siquiera en su rectitud hubiese un poco de bondad—, y las Letras, en general, una superior inteligencia puesta al servicio de disciplinas y principios tan gratos a su espíritu.

* * *

Jaime Solá, literato, poeta, novelista y editor fué, ante todo, un formidable periodista: el periodista por antonomasia, culto, ágil, ameno y de un magnífico vigor racial. Su escenario, la región entera, a la que rendía culto apasionado y recorría incansable. Su obra principal, «Vida Gallega», moderna y acogedora revista gráfica que fundó en Vigo, y levantó a pulso hasta que se le abrieron los mercados de Portugal y de América.

Exponente sincero y autorizado de la actualidad palpitante de esta tierra, las páginas de «Vida Gallega» vibraron siempre que fué preciso aplaudiendo iniciativas felices o condenando las que eran contrarias a nuestros sagrados intereses.

A lo largo de su vida fué Jaime Solá un recio español, además de un ferviente y enxebre gallego. Admitía para Galicia la descentralización administrativa, dentro, claro es, de la unidad nacional; pero rechazaba un regionalismo y una pseudo autonomía que le parecían lindantes con separatismos punibles.

Sostenía el derecho de Galicia a vivir mejor y a gozar de beneficios que a otras regiones se otorguen, pero no clamaba, extremando la nota, por una «Galiza ceiba» al modo catalán, ni era de los que le veían «irredenta», «asoballada» y escarnecida, según el pregón de los redentores nuevos. Esta entereza le causó sinsabores y determinó vivas campañas de carácter regional que probaron su temple e independencia. Por lo demás, en «Faro de Vigo» primero y luego en el «Noticiero», periódico que fundó y dirigió en una etapa, testimonió sus hondos cariños hacia aquella ciudad y su fe inquebrantable en el risueño porvenir de Galicia.

El periodismo robó en buena parte a la literatura el prosista galano y colorista que era Solá. Mas, con todo, su pluma fácil y abundosa halló modo de producir al correr del auto o del tren, llenando cuartillas y cuadernos, camino adelante, novelas plenas de sabor y emoción gallegos.

Sobre auténticos fondos rurales destacan los torvos o poéticos personajes que actúan movidos por el amor o por pasiones primitivas de odio, codicia, superstición... Así narraciones tan logradas como «Ramo Cativo», «El alma de la aldea» y «Anduriña». De su último originalísimo libro «El otro mundo», en que exalta la potencialidad del Vigo futuro, guardo las cuartillas autógrafas que el cordial camarada tuvo la gentileza de regalarme.

Sus reportajes sobre temas gallegos eran modelo de observación, fino humorismo y pintura del ambiente. Aún recuerdo el delicioso relato que hizo de una pintoresca ascensión a la cumbre del monte Xerteira, saliendo del famoso Balneario de Cuntis donde Solá, el notable artista Ksado, otros amigos y yo éramos huéspedes del querido Marcial Campos. Fluido y evocador, como todo lo suyo.

No era fácil presumir entonces su rápida acabamiento.

Fundador de la Asociación de la Prensa viguesa ejerció entre otros cargos el de Presidente del Centro de Hijos de Vigo; y acababa de ser recibido como numerario de la Real Academia Gallega. Hubiera hecho una fecunda labor, que frustró la muerte. Gran corazón, amigo noble y generoso, propulsor incansable del progreso de Galicia ¡descanse en paz!

* * *

Jesús Corredoira, el originalísimo pintor, era un niño grande, voluntarioso, sencillo y bueno. Genial y lleno de curiosidades, vivió muy a prisa, casi siempre a lo gran señor, y no tuvo tiempo de dar a Galicia ni al Arte cuanto prometía aún su talento.

Desde la recogida casa paterna, con florido huerto, al pie de las murallas, de Lugo, hasta los palacios y las grandes ciudades a donde le llevaron sus andanzas románticas—¡qué vorágine de hechos y de episodios emocionales!

Todavía mozo, celebró una exposición en su pueblo con unas cuantas obras que, por lo espontáneas y jugosas, con calidades y aciertos notorios, fueron una revelación. Los lucenses se alborozaron con esta precocidad prometedora y tuvieron razón. Pronto marchó a Madrid y a Valencia. Enamorado del sol, fué discípulo de Sorolla que era entonces el artista más luminoso. La luz de Levante irradiando en la paleta del maestro, le deslumbró; pero lo mismo que un ángel rebelde, renegó de aquellos esplendores que se le antojaban falsos, y cayó en el extremo opuesto.

Los Primitivos, el Greco, las tablas bizantinas le obsesionaron; y con esta atávica modalidad, en la cual tan difícil se ofrecía el triunfo, hizo sin embargo cosas de alto mérito. En el ambiente sedante de Santiago de Compostela pareció templar sus nervios y hallar la verdadera senda. Allí pintó notables lienzos, de los cuales «Cantores del coro de la Catedral» mereció medalla en la primera Exposición Nacional a que concurrió.

Otro cuadro, «Peregrinos», lleno de literatura y de misticismo, —admirables de expresión y de técnica las atormentadas figuras—, logró asimismo un gran suceso. Pero volvió a poseerle la conquista de horizonte y anchos fueron para Xesús, tan exquisito y refinado, los caminos del mundo. Estuvo en Francia, en Italia, en Estados Unidos, en la Argentina, en Cuba. La crítica le fué propicia y vendió bien.

El Museo del Luxemburgo adquirió, como exótica presea, los «Romeros jacobeos»; y en todas partes dejó obras suyas: retratos y otras pinturas de auténtica solera española, que no conoceremos. «Las capas», que tiene todo el prestigio arqueológico y litúrgico de las capas pluviales, bordadas en oro, de nuestras catedrales ,fué a parar al Louvre.

Se habló de una gran dama, millonaria y excéntrica, que quiso acaparar su producción y se barruntó un pleito... Novelerías. Llamaradas postreras de un temperamento, de una inspiración y de unas facultades extraordinarias de las que el apasionado amador de la Quimera hizo fastuoso derroche.

Prematuramente minado su organismo, tornó al remanso de paz de Santiago donde, en los días de plenitud de éxito, había creado un hogar. Y allá, en su finca campesina de Rojos, cerca de la ciudad insigne, se apagó santamente su vida al lado de una esposa amante y abnegada y de unos hijos que heredan su sensibilidad artística.

El cadáver de Xesús Corredoira fué llevado a Lugo y la ciudad natal vió contristada cómo le devolvían exánime al mozo animoso y galán que lustros antes viera partir camino de la gloria...

Alejandro BARREIRO.

La Coruña.

Han desaparecido 29 tripulantes del vapor mercante español "Banderas" destruído por una terrible explosión

La Prensa de Madrid oculta difícilmente la extrañeza que causa en el país la serie de cumplimientos y halagos que Inglaterra hace ahora a la España del «rebelde Franco»

LA CORUÑA, febrero 19 (Havas).—Hoy se anunció que el hundimiento del vapor español "Banderas" fué consecuencia de una formidable explosión que destrozó el casco, aunque hasta el momento se ignora la causa. Se sabe, sin embargo, que el desastre ocurrió a corta distancia del lugar donde fué torpedeado el buque griego Helli.

El "Banderas" desapareció en el fondo del mar casi frente a Cabo Villano, y a unas seis millas de la costa. Esta noche llegaron a La Coruña siete tripulantes supervivientes, a bordo del pesquero español "Tritón". Se informa inicialmente que han desaparecido 29 de los marinos del "Banderas".

BERLIN, febrero 19 (Transocean).—El enviado especial del "Deustche Allgemeine Zeitung" se ocupa del repentino cambio de actitud de las potencias occidentales respecto a la nueva España diciendo: "mientras que en los primeros meses de la guerra, no parecían Londres y París inclinados a conceder demasiado valor al factor España, volvióse la hoja completamente ahora. El aparato de la propaganda se concentra súbitamente, más atentamente que antes, sobre Madrid.

Al parecer se creía todavía en Londres, en el otoño, que la presión económica sobre España bastaría y que, por tanto, no sería necesaria una ofensiva propagandista. Pero, entretanto, cambiaron de opinión los centros competentes del Támesis, una vez que se reveló la falsa cuenta que se había hecho de que el bloqueo llevaría naturalmente las aguas democráticas a España, que sufre de las dificultades del aprovicionamiento y que eran innecesarios otros medios".

El corresponsal alude a este respecto, a un artículo del corresponsal del "Times" que se encuentra todavía en Hendaya, en el cual encuentra "toda clase de extrañas lisonjas a Franco y a su Gobierno".

El "Times", por lo pronto, dice que el catolicismo es uno de los más importantes aspectos del actual sistema de España y que "Franco aparece como el Jefe de una moderna cruzada que libró el occidente contra la amenaza del este".

La prensa española—dice el corresponsal del "Deutsche Allgemeine Zeitung"—que reproduce estas lisonjas tardías, no puede ocultar evidentemente, su asombro ante el, un tanto insólito, reconocimiento. Efectivamente, pregúntase algunas veces en Madrid, si se está despierto o se sueña y si hace verdaderamente un solo año—pregúntase el corresponsal—que esa misma democrácica Inglaterra que hoy celebra a Franco como salvador del occidente, lo injuriaba como rebelde.

En realidad es confiar mucho en el olvido del nuevo sistema y parece poco halagüeño para la visión política de los políticos actuales españoles creer que pueden tomar como buena moneda, esos transparentes cumplimientos.

El diario católico de Madrid, "Ya", no puede reprimir un movimiento de intranquilidad ante las alabanzas inglesas. Cierto es que asegura no querer dudar de la sinceridad de las manifestaciones del "Times", pero al mismo tiempo lamenta que no se haya pensado siempre así en Inglaterra. Esto es ciertamente la menor observación que puede hacer España ante la corte que le hace Inglaterra.

Si en España se goza de paz y unidad religiosa, débesele además de a su propia fuerza a otras dos potencias pero no, seguramente, a Inglaterra, que no puede hacer olvidar con una fingida simpatía actual, su actuación pasada.

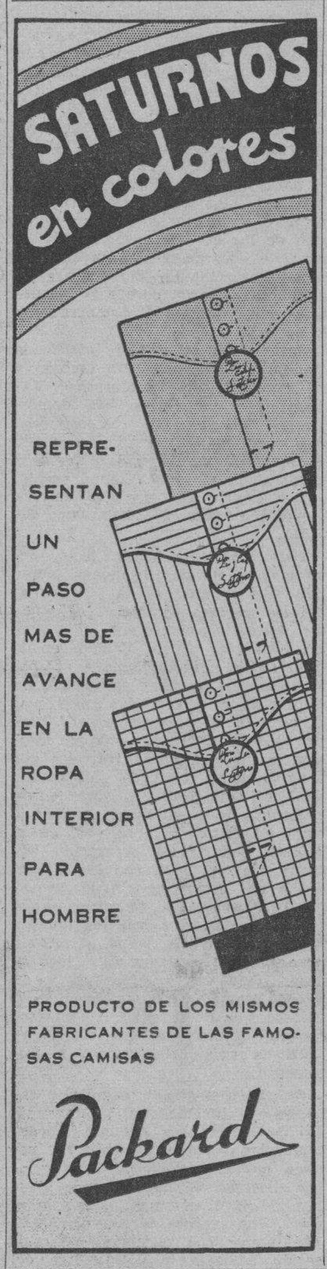

AUXILIO SOCIAL

Todos los pasajes de clase turista «B» de que puede disponer la agencia de la Compañía Trasatlántica Española, en esta ciudad, para el próximo viaje del vapor «Marqués de Comillas», han sido adquiridos por Auxilio Social para cederlos gratuitamente a los españoles carentes de trabajo y de recursos que deseen regresar a la Patria.

NI UN HOGAR SIN PAN; NI UN HOGAR SIN LUMBRE.

ESPAÑOL: ¿SUSCRIBISTE YA TU FICHA AZUL?

La reforma de la ley mexicana de nacionalidad permite la obtención de esa ciudadanía a los españoles

Se asegura que, a pesar de los informes oficiales de que no se permitiría la entrada de más refugiados, han seguido entrando muchos procedentes de los campos de concentración

MEXICO, D. F., febrero. Especial. —Según el decreto que reforma la ley de Nacionalidad Mexicana, de 5 de enero de 1934, los refugiados españoles que se encuentran en nuestro país pueden hacerse ciudadanos mexicanos La misma disposición concede igual privilegio a los mexicanos que hayan perdido su ciudadanía, siempre que se hallen establecidos en la república.

Con respecto a la reforma de que se trata, la esencia de las estipulaciones sobre la materia, son las siguientes:

Los artículos reformados son el segundo en su inciso II, que se refiere a los que son mexicanos por naturalización, considerándose así a la mujer extranjera que case con mexicano y tenga o establezca su domicilio en el país, conservando su nacionalidad mexicana aun después de disuelto el vínculo matrimonial; el artículo tercero, que habla de por qué se pierde la nacionalidad mexicana se reformó en su inciso I, quedando redactado así; «Por adquirir voluntariamente una nacionalidad extranjera, entendiéndose que no es adquisición voluntaria, cuando se hubiera operado por virtud de la ley, por simple residencia o por ser condición indispensable para adquirir trabajo, a juicio de la secretaría de Relaciones».

En el artículo 17 refromado se hace incapié en que los extranjeros naturalizados no podrán por ningún motivo recurrir en demanda de un derecho ante la República invocando su nacionalidad de origen; el artículo 20 se refiere a los matrimonios extranjeros, diciendo que la adquisición de la nacionalidad mexicana del marido posterior al matrimonio, da derecho a la mujer para obtener la misma.

El caso de los españoles

El artículo 21 reformado en sus incisos, cuarto, sexto y séptimo; el artículo dice: «Pueden naturalizarse por el procedimiento especial que señala este capítulo, las personas siguientes: Los extranjeros casados con mujer mexicana por nacimiento. Los mexicanos por naturalización que hubieren perdido su nacionalidad mexicana por haber residido en el país de su origen. Los indolatinos y los españoles de origen que establezcan su residencia en la República». Como se ve, este último inciso pone en igualdad de circunstancias a los peninsulares europeos con los latinoamericanos, cosa que antes no existía y que, repetimos, dará oportunidad a los refugiados iberos a que se nacionalicen mexicanos.

Los artículos 23, 27, 28, 29 y 43, señalan las modalidades a que se sujetarán quienes deseen naturalizarse mexicanos, hablando el último de esos de los hijos sujetos a la patria potestad de extranjeros que se nacionalicen mexicanos, quienes se considerarán por ese solo hecho naturalizados, sin perjuicio de que al año siguiente de cumplida la mayoría de edad opten por su nacionalidad de origen.

Por último el artículo 44 establece que «los mexicanos por nacimiento que pierdan o hubieran perdido su nacionalidad, podrán recuperarla con el mismo carácter, siempre que residan y tengan su domicilio en territorio nacional y manifiesten ante la secretaría de Relaciones exteriores su voluntad de recuperarla».

El artículo tercero transitorio, finalmente, señala también los requisitos que deberán llenar los hijos nacidos en México de padres extranjeros para obtener su nacionalidad mexicana por nacimiento.

La promulgación del decreto reformatorio de la ley de Nacionalización y Naturalización despertó positivo interés en los círculos españoles de México, particularmente entre los refugiados que en su mayoría están dispuestos, según sabemos, a adquirir su nacionalización mexicana.

Las propias organizaciones de refugiados inmediatamente se apresturan a dar toda clase de informes a los interesados a efecto de que se les facilite la gestión para nacionalizarse. Y el «Boletín» que se edita dedicado a los emigrantes hispanos hace una relación permonorizada de los requisitos qu ehabrán dellenarse para tal objeto.

Mas refugiados

A pesar de los informes oficiales en el sentido de que no han entrado nuevos contingentes de refugiados españoles al país, ocurre todo lo contrario, pues en estos últimos días han llegado hispanos en un numero total de doscientos.

Los informes obtenidos en los círculos españoles de la capital indican lo anterior y en el Boletín que se edita para los refugiados se publica la lista íntegra de los que llegaron. Sabemos asimismo, que esos elementos embarcaron el día 23 de diciembre pasado en el puerto francés de El Havre, en el vapor «Degrasse». A las ocho de la noche de ese día se hicieron a la mar y en el canal de la Mancha, estuvieron parados durante tres días esperando diez barcos petroleros para salir en convoy escoltados por dos barcos de guerra franceses.

La travesía no fué sin novedad, pues al segundo día de navegación en alta mar el capitán del «Degrasse »recibió aviso por radio que el crucero alemán de bolsillo «Deutschland» y un submarino los iban a atacar. por lo que el barco de los refugiados tomó mayor velocidad, salvándose así de ser hundido como lo fueron dos de los barcos tanques que formaban el citado convoy. Por fin el «Degrasse» llegó a Nueva York el día ocho de enero actual, quedando allí los doscientos refugiados que acaban de entrar al país

NOTICIAS DE ARTE

Del Club Fotográfico de Cuba

Invita esta novel institución al público en general para la apertura del Salón de Fotografías tomadas con motivo del Concurso Arquitectura Colonial, organizado por el Club, que tendrá lugar esta noche, a las 8.30, en su local social. Hará uso de la palabra en este acto el doctor Antonio Iraizoz, miembro de la Academia de Artes y Letras.

El Arte

GALIANO 506

Centro Fotográfico de Cuba

El mercado de aceite no produjo todo el resultado esperado

Detenido un individuo que se había apoderado de una importante empresa catalana

MADRID. Febrero. (Especial).—La exportación de aceite de oliva español no produjo los beneficios que se esperaban a causa de la baja de precios en el mercado de Nueva York, según informan en los centros productores.

El mercado americano lo domina la producción italiana, que se apoderó de las plazas consumidoras en Norte y Sudamérica, debido a que la exportación española quedó suspendida durante la guerra civil.

Importante detención en la Ciudad de Barcelona

BARCELONA. Febrero. (Especial). —La policía detuvo a Florián Ocaña Jiménez, que al iniciarse el movimiento se apoderó de la importante casa de Vilardell, nombrándose presidente del comité de la empresa, cuyos fondos distribuyó en diferentes donativos a las milicias antifascistas, algunos hasta de 300.000 pesetas, fundó un periódico comunista, organizó banquetes y finalmente desvalijó cuanto quedaba en la caja cuando se aproximaban las fuerzas nacionales.

Explotación de Pinares en Cuenca

CUENCA. Febrero (Especial).—Durante los últimos nueve meses se han extraído 150.000 metros cúbicos de madera de los pinares de la región, comparados con los 60.000 que se extraían normalmente.

Este incremento se debe a las obras de reconstrucción emprendidas.

Repoblación Forestal en Murcia

MURCIA. Febrero. (Especial). Fueron plantados en la cuenca del pantano de Puentes, en sustitución de los eucaliptos que se arrancaron durante el período rojo, 207.500 pinos.

Esos trabajos los realizó la Confederación Hidrográfica del Segura, a la cual facilitó el Estado 5.000.000 de pesetas que aquélla invertirá en la repoblación forestal de otras zonas pantanosas.

La comisión hidrográfica de la provincia presupuestó 3.500.000 pesetas con los mismos fines y también reconstruirá los viveros.

DR. ROSATI
DENTISTA
O'Reilly, 463. A-9422.

Fabricamos PANTALLAS A LA ORDEN
"Lámparas OLMO"
AGUILA 507 M-8040
Entre San José y Barcelona

Con emocionado fervor mostraron su decisión de cooperar económica y moralmente en el empeño fraterno

El Centro Gallego de La Habana y el de Dependientes han contribuído con mil pesos cada uno, y tomarán cada mes 50 fichas azules de un peso. Otras aportaciones. Gran armonía

MENSAJE AL GENERALISIMO FRANCO

Grandes proporciones alcanzó la asamblea celebrada anoche en el Casino Español, en la que tomaron parte los presidentes de las colectividades hispanas en general, previamente invitados por el señor Genaro Riestra, jefe de Auxilio Social en Cuba.

Como se sabe, esta gran organización sostiene dos comedores en la capital, y además ha iniciado ya la repatriación de los centenares o miles de compatriotas que sufren miseria a causa de ciertas leyes sociales.

En reunión anterior—en que fué perdida la cooperación de las sociedades todas—ya se vislumbraba una cooperación espléndida. Pero la realidad ha superado los cálculos más optimistas, si se tiene en cuenta la crisis porque atraviesan tirios y troyanos...

El acto de referencia fué presidido por el citado jefe de Auxilio Social, señor Genaro Riestra, así como por don Manuel Díaz Granda, vice-presidente primero del Casino Español; don Faustino Grana García, presidente del Centro Asturiano; don Cayetano García Lago, presidente del Centro Gallego; don Enrique Gancedo, presidente del Centro de Dependientes, y las destacadas figuras de Auxilio Social don Francisco Alvarez, Inocencio Blanco, Ramón Cal Pita y Juan Costa Marcote.

En lugares inmediatos se hallaban los miembros de la Junta de Mando de Falange señores Jesús Humara, Esteban Uriarte, Sergio Cifuentes, Francisco de la Vega y José López Souto. y los asesores Joaquín Díaz Valiño, Hermógenes H. Vadillo, Germán López y José Suárez.

Discurso de Riestra

Al iniciarse el acto—al que concurrieron varios centenares de personas que llenaban el salón de actos del Casino—hizo uso de la palabra el señor Genaro Riestra, en su calidad de jefe de Auxilio Social, para agradecer en nombre de España el entusiasmo con que todas las sociedades han acogido la idea piadosa de la organización que se honra en representar. Reitera que el Generalísimo Franco no ceja en el propósito de llevar pan y lumbre a todo hogar español. Agrega que se necesita una cooperación económica de gran envergadura debido a que hay muchos, pero muchos españoles sin trabajo a quienes viene socorriendo Auxilio Social, sin preguntarles cómo piensan; y que por añadidura son socorridas las esposas y los hijos de éstos. Y termina diciendo que Auxilio Social ha separado ya pasaje para otro nutrido grupo de españoles, que partirá muy en breve hacia la patria de origen, donde hallarán calor hogareño, ternura amplia, amor de la Nueva España.

El señor Genaro Riestra recibió cálida y prolongada ovación.

El aporte económico

Cumpliendo el acuerdo unánime de las respectivas juntas generales varios presidentes dieron a conocer la cantidad con que su institución secunda la obra de Auxilio Social. Veamos la relación detallada:

Centro Gallego de la Habana: Un mil pesos por una sola vez, y 50 pesos cada mes.

Centro de Dependientes: Un mil pesos, y 50 mensuales.

Colonia Zamorana, 100 pesos, y dos pesos mensuales.

Colonia Vallisoletana, 100 pesos.

Fundación Escuela Agrícola «Pedro Murias», cien pesos, y 20 mensuales.

Naturales de la Regueras (Asturias), cincuenta pesos.

Casino Español de Placetas, 100 pesos y 5 mensuales.

Círculo Salense, cien pesos, y dos mensuales.

Naturales del Concejo de Boal, 100 pesos y cinco mensuales.

Naturales de Vegadeo, 25 pesos, y dos mensuales.

Club Ribadesella, 100 pesos.

Unión Piloñesa, 100 pesos.

Naturales de Illas, 100 pesos, y dos pesos mensuales.

Club Allerano, 50 pesos, y un peso mensual.

Club Gradense, 50 pesos.

Unión Allandesa, 100 pesos, más el pago mensual de una.

Unión Gozoniega, 25 pesos, y dos pesos mensuales.

Ficha por parte de todos sus miembros.

Club Tinetense, 50 pesos y dos pesos mensuales.

Club Belmontino, 50 pesos, y dos pesos mensuales.

Círculo Avilesino, 50 pesos y dos pesos mensuales.

Club Cabranense, 25 pesos y dos pesos mensuales.

Concejo de Cudillero, 20 pesos y dos pesos mensuales.

Club Soto del Barco, 25 pesos y dos pesos mensuales.

Hijos de Cabranes, 25 pesos y dos pesos mensuales.

Club Carreño. 25 pesos. Naturales de Coaña, 25 pesos, y 2 mensuales.

La sociedad gallega «Hijos de Corcubión» 100 pesos y dos pesos mensuales.

Puentedeúme y su Partido, 100 pesos y tres pesos mensuales.

Riberas del Tambre y Valle de la Mahía, 50 pesos y un peso mensuales.

Progreso de Lanzós, 100 pesos y dos pesos mensuales.

Vivero y su Comarca. 100 pesos y cinco pesos mensuales.

Círculo Habanero de la Devesa, 50 pesos, y 2 mensuales.

Meira y sus Comarcas, 50 pesos y 2 mensuales.

Hijos del Ayuntamiento de Pastoriza, 100 pesos, y dos pesos mensuales.

Hijos del Ayuntamiento de la Estrada, 100 pesos.

Naturales de la Peroja, 25 pesos y dos mensuales.

La Aurora de Somozas, 100 pesos.

PROXIMA COOPERACION

Entre las sociedades que por circunstancias especiales no han tomado acuerdos aún en tal sentido, pero que en breve entregarán valioso aporte, figuran el Centro Asturiano de La Habana, el Centro Castellano, la Asociación Canaria, el Centro Montañés. la Sociedad Casina, Unión de Teverga, Proaza y Quirós, y Emigrados de Riotorto, Algunas de estas ya han enviado circulares a todos los asociados instándoles a suscribir una ficha azul, que puede ser de un real, un peso, diez pesos o cien pesos. Esto depende de las posibilidades y la voluntad de cada uno.

UN MENSAJE AL GENERALISIMO

Tras breves y sesudas frases del señor Marino Belmonte, presidente de «Unión Vallisoletana», se acordó, entre fervorosos aplausos, tributados por la enorme concurrencia puesta de pie, enviar el siguiente mensaje cablegráfico al Generalísimo Francisco Franco, Jefe del Estado Español. (Este lo firmarán los presidentes de sociedades regionales con sanatorio en representación de todas las entidades de carácter hispano y, por tanto, de todos los españoles de Cuba):

«Generalísimo Franco.
Madrid.

«En representación de todos los españoles residentes en Cuba, elevamos ante V. E. la gran satisfacción que sentimos por la enorme labor emprendida en Cuba por Auxilio Social, Hace años venimos pidiendo a España, nos envíe representantes dinámicos que honren la Patria y atiendan nuestras necesidades. Hoy, por labor emprendida por el representante en Cuba de Auxilio Social, comprendemos lo que es la Justicia Social del Movimiento que acaudilla V. E.

«Con el mayor respeto nos dirigimos a V. E., para decirle que todos los españoles admiran la obra de Auxilio Social, significándole que nada se había hecho desde hace muchos años. En esta forma se honra a España en el extranjero, y se hace comprender a los equivocados la verdad de nuestra patria redimida. (Fdo.) **Faustino García**, Presidente del Centro Gallego; Cayetano García Lago, presidente del Centro Gallego; José Castro Molina, presidente de Hijas de Galicia; Enrique Gancedo, presidente del Centro de Dependientes; Francisco Sánchez Tamame, presidente del Centro Castellano; Francisco Montes de Oca, presidente de la Asociación Canaria».

A la vez que la concurrencia aplaudía el mensaje, se escuchaban palabras de elogio para don Genaro Riestra, el asturiano formidable de quien dijo Ramón Anca que es el **Misionero de la Nueva España».**

Y ya que hablamos del señor Anca, diremos que éste pidió que el mensaje fuese redactado por los cronistas de sociedades españolas allí presentes, por ser éstos profundos conocedores del desenvolvimiento de la colonia.

Su deseo, y el de los demás asambleístas, fué cumplido, dando lectura al mismo nuestro compañero Cándido Posada Sánchez, quien dió las gracias por la deferencia que se tenía para los chicos de la prensa.

Después hablaron elocuentemente los señores Cayetano García Lago, Juan Lana, Ramón Anca, Cosme Sacido Ramil, Enrique Gancedo y Faustino Grana García. Todos ellos se refirieron a la magna obra iniciada por Auxilio Social, coincidiendo en que no debe haber en Cuba un español que deje de suscribir la ficha azul mensual. Nadie debe negarse ante esta iniciativa, y debe ir personalmente a brindar su aporte y el de sus amigos a la calle L y 19, donde se hallan las oficinas de Auxilio Social.

DISCURSO FINAL DE RIESTRA

Para terminar el acto, habló de nuevo don Genero Riestra. Su discurso fué emotivo, hermoso, magnífico. Habló del espíritu constructivo y fraterno de la nueva España. Del interés con que el Generalísimo se ocupa de los españoles residentes en América. Del empeño que la Patria tiene en hacer felices a sus hijos, no importa cómo piensen o hayan pensado. Y terminó reiterando su deseo de que todos los españoles que pueden desprenderse de 10 centavos —nada más que diez— lo hagan sin reservas, ya que así se podrá alimentar a muchos españoles que confrontan graves penurias, fundando un nuevo Comedor, y procediendo a la repatriación de tantos infelices, víctimas de la adversidad.

La asamblea inolvidable terminó dentro de un entusiasmo magnífico, propio de la raza española, inmortal, emprendedora, arbitraria a veces, si quiere, pero grande de corazón y con un sentido de eternidad en los momentos decisivos.

CHORIZOS Y MORCILLAS
"LA LUZ DE AVILEZ"
SUPERIOR A TODOS

Estampas Españolas

PUEBLOS DE ASTURIA: CUDILLERO

Si ustedes quieren saber algo de Cudillero, yo se lo ruego, no acudan al diccionario. He consultado uno, moderno y famoso, y asegura que Cudillero tiene estación de ferrocarril. Sí, sí. Vayan ustedes con la sana intención de hacer el viaje en ferrocarril hasta el mismo Cudillero y ya verán, ya verán.

Lo que sí hay es una hermosa carretera, que va desde San Esteban de Pravia y caracolea y se enrosca a la montaña y sube por entre pueblos, como Muros, de gran belleza. Y Somao, que no le va a la zaga. Y El Pito, que es una preciosidad. Después se despeña por allí abajo, se mete por entre unos montes y entra en Cudillero. En lo alto del pueblo, la carretera se estrecha y se convierte en una calle pina, pedregosa, angosta y pintoresca, que desciende, zigzagueando por el pueblo, hasta asomarse al mar.

Cudillero es puerto de mar y vive del mar. Ignoro si esto lo dicen los diccionarios, pero sí lo dicen están en lo cierto. Este buen amigo que me acompaña en mi deambular por el pueblo, me dice:

—En Cudillero hay más de mil personas que se dedican a la pesca.

Yo pienso en el terrible mar de esta costa, el trágico Cantábrico, y me figuro los hogares que habrá dejado con luto. Mi amigo, como si leyera mi pensamiento, agrega:

—Y ya ve usted, no ocurren desgracias marítimas. Parece como si el mar, que tan cruel se muestra con otros pueblos costeros, respetara las vidas de estos hombres. En los años que llevo viviendo aquí, y pasan de veinte, jamás oí de tragedia alguna. Hace tiempo, murió ahogado un joven, pero no era marinero, ni siquiera de la localidad. Había venido de tierras adrentro y se estaba bañando cuando le ocurrió la desgracia.

Miro al mar, que brama encrespado y bate furioso contra las rocas, levantando montañas de espuma, y veo a lo lejos una barca que se balancea en balanceo que a mí me parece trágico.

—¡Bah!—dice mi acompañante.—Eso no es nada para estos hombres avezados a las borrascas. Viene de la pesca. Ya verá usted como llega sin novedad. Otros hombres, marineros los más, la contemplan también. Su mirada es seria, mirada acostumbrada a medir los peligros. Se les adivina prontos al auxilio, si este se hace necesario. Hablan unos con otros, en voz baja, sin dejar de mirar a la barca. Todos están suspensos de ella. Pero la pequeña embarcación se acerca. Los marinos reman, ayudando al motor. Traen las ropas mojadas y señales de cansancio en el rostro. De tierra al mar y del mar a tierra se cruzan los saludos. En la barca rebullen los pescados y rebrillan en multicolores. ¡Bien se dió la pesca, bien!

Cudillero es todo él muy curioso. Y muy pintoresco. Las casas van escalonándose por la falta de la montaña y parecen superpuestas unas sobre otras. Esta produce en ocasiones, efectos sorprendentes. Algunas veces se ve un perro, o un asnillo, u otro animal cualquiera, que anda suelto por las calles y parece que camina por los tejados. Las calles y callejuelas se retuercen en inverosímiles contorsiones. Pueblo extraño y pueblo simpático este Cudillero, donde las mozas, al hablar, producen una melodía especial, y las vendedoras de pescado, con el cesto a la cabeza, cantan su pregón:

—¡Hayyy sardiiineces!... ¡Queee rebuulleeen!....

Y alargan las vocales en cadencias llenas de dulces sonoridades.

Otra de las cosas que tiene Cudillero es una nube de chiquillos. Al forastero que llega por primera vez lo rodean y lo acompañan calle abajo. No le dicen nada, pero lo miran con insistencia. De nada sirve aligerar el paso, porque ellos lo aligerarán también. Y si se acorta lo acortarán. Esta escolta que les dan es sencillamente para ofrecerle sus servicios. Y no les cohibe inocente mentirijilla de más o de menos. En cuanto por algún detalle averiguan quién es la persona que se busca, no falta uno, que señalando al compañero diga:

—Este le puede acompañar, que es primo suyo.

Son verdaderos psicólogos. Ellos saben que un pariente de la persona que buscáis es el más a propósito para guiar a uno por allí. Y, es claro, aunque después se descubra que no existe semejante parentesco, ¿quién le niega la propina al muchacho?

Eduardo A. Quiñones.

EL NUEVO MINISTRO DE STO. DOMINGO EN ESPAÑA LLEGO A BARCELONA

BARCELONA, Febrero 19. (AP).—Emilio Moreu, nuevo ministro de Santo Domingo en España, llegó hoy a este puerto en el trasatlántico italiano «Conte Grande» y seguirá mañana viaje a Madrid.

UN PESQUERO ESPAÑOL HA RECOGIDO A 26 DE LOS TRIPULANTES DEL «ELLIN»

CORUÑA, Febrero 19. (AP). — El pesquero español «Manin» recogió a los 26 tripulantes de un mercante griego de 4,917 toneladas, que se supone sea el «Ellin», torpedeado a sesenta millas del Cabo Finisterre cuando se dirigía de Cardiff a Grecia con un cargamento de carbón.

Los supervivientes ingresaron en un hospital.

Fortalece y Deleita
Queso Crema
NELA
MANTEQUILLA
Pura como los rayos del sol

DR. MANUEL VILLAVERDE
Médico de la Clínica del Profesor Gregorio Marañón, de Madrid.
Medicina General. Secreciones Internas. Consulta previo turno.
Teléfono F-3532. — Calle 11, número 11. — Vedado.
De las Universidades de Madrid y de La Habana.

M.E.C.D. 2016

EMPATO EL FIVE DE LOS MARQUESES EL CAMPEONATO SENIOR DE BASKET BALL

VEINTIUN NOVATOS HAN REPORTADO AL CAMPO DE ENTRENAMIENTO DEL BOSTON BEES

BRADENTON, Fla., febrero 19. AP.—Después de ver a sus novatos en los primeros trabajos de la temporada, el manager Casey Stengel ofreció hoy su opinión en el sentido de que las Abejas de Boston de 1940 se disponían a hacer cosas de gran interés en la campaña.

Los novatos están citados para realizar dos prácticas diarias durante las dos próximas semanas, como una enseñanza especial antes de que los regulares entren en acción el próximo día primero de marzo.

«Ustedes nunca pueden decir—les dijo Casey a los novatos—que están en disposición de presentarse como reales prospectos en esta clase de baseball y si no pueden encontrar un big league que maneje el bate, será una gran cosa para todos y para el club».

«Todos vienen a aprender algo que pueda ayudarles en su labor y a la larga el club ganará si tienen posibilidades».

Stengel cuenta con la ayuda de los coaches George Kelly y Johnny Cooney y los managers Bob Coleman, del Evansville, y Jack Onslow, del Hartford, ambos sucursales de los Bees.

La noche del domingo se encontraban en el campo 21 novatos, esperándose algunos más.

En cuanto al team regular, Stengel dijo:

«Pienso que tendremos un team de calibre. No es un club de viejos. Tenemos un lote de buen material, todo joven. Yo no sé cómo serán ocupadas las posiciones, pero naturalmente hay algunos regulares que perderán sus puestos».

Sasey está, particularmente, optimista en cuanto al infield.

Tiene a Buddy Hassett y Les Scarsealla para la primera base y le dará oportunidades, al joven Sebastián Sisti a ver si se porta bien en la segunda. Con Tony Cuccinello para la tercera, Stengel dice que Henry Majeski puede alternar en segunda con Sisti.

El veloz Eddie Miller está destinado al shortstop, compitiendo con él esa posición Bil Weitelmann.

En relación con el cuerpo de lanzadores Stengel declaró, que esperaba grandes cosas con la adición de Joe Callahan y George Barniele, que lucían tan buenos para regulares como Lou Fette, Bill Posedel y Dick Errickson.

Los muchachos del Colegio Hermanos Maristas tienen un chance enorme de capturar el Campeonato Intercolegial de Base-ball de menores de 15 años, y, si lo consiguen, estos tres chicos serán verdaderos responsables del éxito. Uno de ellos, el pequeñín López, ha pitcheado estupendamente de relevo, sellando dos de los triunfos de su team. Lorenzo ha respondido como pitcher y bateador, y Carlitos Franco se ha mostrado efectivo. Los tres son futuras estrellas del base-ball.

PEDRO GALIANA

Desde el Bull Pen

—Luis Rivas Vázquez triunfa en Venezuela.
—Conduce a un equipo al campeonato de basket ball.
—Los Reds de Cincinnati tendrán caras nuevas.

NO BUSQUE ESTO EN LOS BOX-SCORES

LUIS RIVAS VAZQUEZ, que contribuyó con su juego brillante a que la Universidad de la Habana capturase una vez la championabilidad nacional del basketball, ha logrado, al fin, uno de sus «goals» más buscado. Jugando en su propia patria, ha mostrado a todos sus paisanos la clase de jugador que era aquí, conduciendo a un equipo al triunfo.

Hace años, encontrándonos en New York con motivo de la serie mundial que efectuaban Yankis y Gigantes en 1936, hallamos una noche a Luisín por Broadway y la 42. Reanudando vieja amistad, amistad periodística y personal, ya que Luis fué durante muchos meses basketbolista activo, como vuestro comentarista, en los «workouts» que se realizaban diariamente en el floor de la YMCA, hablamos de distintos tópicos, y al recordar sus brillantes demostraciones de aquel campeonato nacional que correspondió al Alma Máter, después de una lucha titánica con el poderoso equipo del club Deportivo de Cárdenas, nos dijo: «Mi mayor anhelo deportivo es mostrar algún día a mis compatriotas lo que puedo hacer en un floor»...

Luis, venezolano de nacimiento, había sido atleta de puntería en Winnonah, y más tarde había ingresado en la Universidad Nacional para prestigiar la bandera Caribe en las competencias oficiales de la Unión Atlética de Amateurs, que cubren perfectamente el campo amateur cubano...

De aquella noche al presente han pasado muchos meses... En el interin, Luis se hizo abogado, logró puestos destacados en una compañía americana de New York, y al retornar a su país ha sido Profesor de Historia Universal. Secretario General de Gobierno en dos Estados, y Jefe Fiscal del Turismo, puesto que desempeña en estos momentos con beneplácito de todos. Hasta hace muy poco tiempo, Luis estuvo alejado completamente del campo deportivo, pero, al ser invitado por distintos paisanos a figurar, dirigiendo y jugando, en el campeonato nacional de basket efectuado en Caracas, recordó su propósito de actuar alguna vez ante los suyos, y aun cuando ya no era el mismo player veloz de antes, salió al floor para actuar con éxito en la competencia convocada.

Recortes interesantes que tenemos en nuestras manos, de la edición vespertina de «El Heraldo», de Caracas; de «Ahora», y otros más, nos dicen que Luis fué una vez más, el «player glorioso que tanto lució en Cuba»... Y algunos comentaristas van lejos afirmando que «sólo una dirección y un juego tan acabado como el desplegado por Luis Rivas Vázquez pudo proporcionar el campeonato al equipo lel Beverly Hills»...

Ayer recibimos correspondencia del sonriente venezolano, que dejó aquí muchos amigos y recuerdos gratos de su simpática personalidad... «Vivo constantemente pendiente de las actividades sociales, políticas y deportivas de Cuba, haciendo reminiscencias de tanto momento agradable que tuve el placer de disfrutar»—nos dice... Y después agrega: «Sería interesante que un equipo cubano como el del Vedado Tennis Club pudiese venir a Caracas a celebrar una serie con los teams locales... Tengo la seguridad que la competencia sería un éxito y estrecharía más los lazos de amistad y simpatía entre los dos países...»

Después de pedirnos que saludemos en su nombre a cuantos amigos dejó en ésta, Luisín nos advierte que Venezuela se está levantando deportivamente y asegura que muchos atletas cubanos están contribuyendo a esa obra constructiva, ofreciendo impresionantes exhibiciones en distintas ramas del deporte.

Nosotros abogamos por esta clase de eventos, y creemos que se daría un paso de avance interesante, si, poniéndonos en contacto con el entusiasta Luis, lográsemos un intercambio oficial deportivo entre los atletas venezolanos y los nuestros.

Los fanáticos del baseball americano que tenemos aquí, verán por Marzo un team de Cincinnati bastante distinto al que clasificó para lidiar con los New York Yankis en la última serie mundial, pero, según declaraciones de Warren Giles y Bill McKechnnie, el squad luce superior en el papel y lo será también en el terreno.

Entre los jugadores que «se han ido» o han sido despachados como bultos postales a otras novenas, están los outfielders Nino Bongiovanni y Frenchy Bordagaray, los cuales han ido a parar a la tribu de Kansas City como completo del pago que había que hacer por el outfielder Vince DiMaggio, que patrullará este año el left field del team... El inicialista Leslie Scarsella está en estos momentos con los Bees de Boston... El pitcher Henry Johnson pasó al Birmigham... Johnny Niggeling, otro hurler, trabajará este año con los Carmelitas de San Luis... Lee Grissom, un zurdo de puntería, aparece incluido en los planes de los New York Yankis... Y el out fielder Al Simmons, dejado en libertad, ha firmado para jugar nuevamente con los Atléticos... Como «gomas de repuesto», los Rojos han firmado a los pitchers Joe Beggs, Jim Turner, John Hutchings, Elmer Riddle, Red Barrett y Johnny Cannon (Pepe Bala)... Los outfielders Vince DiMaggio, Mike McCormick, Milton Galatzer, Arthur Luce, y los inicialistas Butch Moran y Joe Mack...

Desde luego, la mayor parte de los «regulares» del año pasado seguirán en sus puestos... Si nada inesperado rompe los planes de McKechnnie, Ernie Lombardi volverá a recibir las bolas y strikes detrás del home-plate... Frankie McCormick desempeñará la inicial, y Lonnie Frey estará en segunda, Billy Werber en tercera y Billy Myers en el short... DiMaggio, Harry Craft e Ival Goodman serán los outfielders, aunque existen posibilidades de que McKechnnie sacrifique el fielding eficiente de Craft por el hitting de larga distancia de Wally Berger, que puede romper muchos desafíos con sus oportunos home runs.

Rick Ferrell, catcher, y Gerald Walker, outfielder, han aceptado ya sus contratos de 1940 con los Senadores de Washington, aunque Griffith no ha querido decir cuánto pagará por sus servicios... Esto deja a los Nats con ocho rebeldes solamente, uno de los cuales es el pitcher Emil Leonard, que ganó 20 desafíos el año pasado... Otro es el infielder Cecil Travis, peligroso bateador, que pasará del short stop a la tercera base, en vista de que Buddy Lewis trabajará como outfielder... Aunque su oportunidad no luce muy brillante en estos instantes, el veterano Lou Chiozza asegura que ya está restablecido de la pierna y que será la tercera base regular de los Giants en la temporada... Los hermanos Paul y Lloyd Waner creen que los Piratas irán lejos este año por contar con los servicios de Frisch, como manager... Aunque en toda la Liga Nacional se dice que los dos Waners son demasiado aficionados a la bebida, ambos han hecho declaraciones terminantes en Tampa, Fla., afirmando que al lado de Frisch serán más obedientes que chicos de escuela...

Gene Tuney "hace pelear" a Dempsey con Louis en gran bout

SPORTS DIARIO DE LA MARINA SPORTS

PAGINA CATORCE LA HABANA, MARTES, 20 DE FEBRERO DE 1940 AÑO CVIII

TRIUNFO ANOCHE EL EQUIPO DEL VEDADO TENNIS CLUB, 58-49

Al perder los eléctricos se ha originado un empate. Jugará una serie extra que comenzará mañana

Con una fácil victoria de los Marqueses del Vedado Tennis Club, obtenida en el segundo half, terminó anoche el schedule oficial del campeonato senior de basket ball de la CAAC, cuando los eléctricos del Cubaneleco resultaron derrotados con anotación final de 58x49.

El team, que dirige Raúl Canosa, jugó por debajo de su forma en el primer half, mientras los eléctricos se mostraban como en anteriores salidas —certeros en los tiros al aro— y al finalizar ese perío la pizarra anotadora marcaba una ventaja de tres puntos para los muchachos de 17 y M.

Armandito Llano, el veloz forward del equipo junior del VTC, encestó dos bonitas canastas al comienzo del segundo tiempo y éstas sirvieron para marcar una vigorosa reacción por parte del quinteto azul; en cuya ofensiva final tuvo mucho que ver el juego brillante de Pepe Menéndez, quien se había mostrado flojo al comienzo del encuentro.

Sin embargo, de los azules fué Antonio Gallarreta el más distinguido en ese interesante match que hace estenderse el campeonato a una serie extra, —3 juegos— que comenzará mañana en el floor del Cubaneleco. Gallarreta no sólo contribuyó al triunfo de su club con las 6 canastas que aparecen en el score, sino que también pasó el balón maravillosamente a la par que se mostraba efectivo en la defensa.

Al igual que en juegos anteriores, «Fico» López fué la máxima figura de los eléctricos y resultó incontenible por los guards azules. Sus espectaculares canastas, colocadas cual siempre desde ángulos difíciles muchas de ellas, le valieron por cálidas ovaciones.

Los marqueses no brindaron su mejor demostración en la primera mitad del game, pero la decoración cambió por completo cuando sonó el silbato anunciando que se comenzaba la etapa final. Armandito Cuervo no dejó sentir sus goals, pero lo cierto es que dedicó su juego más a pasar la bola que a buscar anotación y ese es algo que no puede apreciarse en el score de un match de basket ball.

La serie final fué acordada una vez terminado el encuentro, en un cambio de impresiones entre el doctor Jenaro Suárez, presidente y comisionado de basket-ball en la actualidad, de la Unión, y los delegados de ambos clubs, señores Angel Portela y Frank Trelles, del Cubaneleco y Vedado Tenis Club, respectivamente. La suerte indicó que el primer juego se efectuará mañana en el piso de los eléctricos y los restantes en el de los azules en los días sucesivos de juegos. — DELGADO Jr.

VEDADO TENNIS CLUB

	Fig.	Fog.	Fc.
J. Menéndez, f	5	7	3
A. Cuervo, f	1	2	2
E. Cancio Bello, c	1	0	4
R. Perkins, g	2	0	1
A. Gallarreta, g	6	0	3
A. Llano, f	5	2	4
H. Pertierra, c	2	1	4
A. Bustillo, g	0	0	0
A. Entrialgo, f	1	0	1
L. Goicoechea, f	0	0	1
Totales	23	12	23

CLUB CUBANELECO

	Fig.	Fog.	Fc.
M. Quintela, f	0	3	3
Felipe López, f	6	1	2
Federico López, c	7	7	3
P. Agudo, g	5	1	3
E. Gutiérrez, g	0	1	4
R. Morey, g	0	0	1
J. M. García, f	0	0	3
Totales	188	13	19

Resultado:

	1Half	2Half	Total
Vedado Tennis C.	18	40	58
Club Cubaneleco	21	28	49

Referee: J. Fernández. Umpire: M. Díaz. Anotador: Luis Baloyra. Jugado en el floor: Vedado Tenis Club. Fecha: 19 de febrero de 1940.

VALENTIN CAMPOLO SUFRIO UNA DERROTA FRENTE AL AMERICANO JACK MARSHALL

NEWARK, N. J., febrero 19. (AP).—En su segunda presentación en los Estados Unidos, Valentín Campolo de la Argentina, sufrió una derrota a manos de Jack Marshall, de Dallas, Tex. El argentino fué a la lona en seis oportunidades durante el match, que se caracterizó por la violenta acción. Ambos boxers se propinaron fuertes golpes, pero Campolo no pudo resistir las fuertes derechas al mentón que le aplicó su rival.

Marshall, que pesó 193 libras, recibió el crédito de seis rounds, mientras Campolo, que marcó 223 libras, obtuvo 3 y el restante se declara tablas por pegar bajo el americano.

ANCONA, Italia, febrero 19. (AP). El boxer italiano Bernabei derrotó a Urbinati, campeón flyweight de Europa, que fué descalificado en el quinto round de un bout señalado a 12.

La faja no se discutía.

SORTEOS BENEFICOS

650
196 629

PISTON Y AZPIRI JUGARAN CONTRA CELAYA Y UGARTECHEA EN EL PARTIDO ESTELAR DE ESTA NOCHE, EN EL FRONTON

He aquí las cuatro estrellas de golf que ofrecieron una magnífica exhibición el domingo en el Country Club, bajo los auspicios de la D.G.N.D. De izquierda a derecha, Rufino González, profesional del Country Club; Helen Hicks y Helen Dettweiler, las campeonas americanas, y José Fernández, profesional de Jaimanitas. La pareja formada por Miss. Hicks y Pepe Fernández ganó el match del domingo ante una enorme concurrencia.

Un segundo partido brillantísimo el jugado anoche. Perdieron Vallejo y Lorenzo, pero dieron una pelea tremenda en todos los momentos.

Por ELADIO SECADES

Ecenarro, por sentirse indispuesto, tuvo que enviar a la oficina recado de suspensión y el encuentro que a toda prisa combinó la intendencia para el turno más distinguido del programa de anoche, tuvo todas las consecuencias catastróficas de una epidemia. Ha sido uno de los estelares más reñidos de la temporada. Y el daño que sus vueltas produjeron, fué tanto mas fuerte, cuanto que el primero de la noche también había sido de los que los catedráticos llaman de encargo. De su desenvolvimiento espectacular me ocuparé en un párrafo aparte, porque la trayectoria que describió la cartonera bien lo merece.

Jugaron en el turno intermedio Vallejo y Lorenzo, contra Gabriel y el honesto Alcalde de Marquina. Vallejo en los estelares está demostrando dos cosas muy importantes: que puede ganar, como ha ganado un número muy estimable y que sabe perder, con el vapor, con el coraje, con el espíritu de pelea con que perdió el que ahora me corresponde reseñar.

Para ser enteramente justo, debo advertir que en este momento Vallejo está luciendo en la cancha como los mejores delanteros del cuadro, salvo excepciones que, oídlo bien, no llegan a cuatro. Vallejo, en lo que todo el mundo llama su transformación favorable y asombrosa, ha aprendido a una de las cosas mas difíciles en todos los deportes. A perder peleando. Pero peleando sin intoxicarse de esas furias teatrales que a nada bueno conducen. El Vallejo de hace tres meses, al verse en la cartonera completamente superado como se vieron Lorenzo y él en el estelar, se hubiera enfurecido con todo: con los focos, con las mallas, con la red protectora, con las ventanas de Lucena. Con todo menos que los contrarios, que son los que en realidad tienen la culpa. Ayer, sin una expresión descompuesta, hizo su juego, desarrolló su facultad y, en vez de desalentarse, se creció y en la ascensión de su color fué un factor tan importante, que el público volvió a aplaudirle, copiosa y justamente.

Gabriel y el Alcalde engulleron casi de un tirón todo el tramo de la primera decena y cuando hicieron triunfal entrada en la segunda, parecía que el partido no tenía color por ellos. Celaya había pegado algunos rebotazos monumentales con el revés. Esos rebotazos que don José, con temple, con velocidad, con colocación envía a la última losa del frontis y hace descender la pelota, como si buscara la espalda del delantero y los zapatos del zaguero contrarios. ¡Pues poco goza Celaya cuando dispara uno de esos canastazos, que forman lo mejor de su repertorio!... Gabriel y él ya estaban plantados en el número quince, cuando el cubano y Lorenzo tenían solo nueve peldaños subidos. Lo que se advertía entonces en el peloteo, era una invitación a jugarse lo que fuese a las manos de los que iban adelante.

Vallejo, de pronto, encontró su momento y supo aprovecharlo. Alborotando el enjambre, acertó tres remates casi seguidos. Detrás de él Lorenzo estaba jugando muy buena pelota haciendo encestes con el revés que salvaron situaciones muy difíciles. El empate en el mismo tanto quince, fué la consecuencia inmediata de la reacción de Vallejo y de Lorenzo y a partir de esa igualada se jugaron una serie de cartones muy interesantes, por muy reñidos. Baste decir que blancos y azules fueron subiendo y nivelando en todos los números: 15, 16, 17, 18, 19 y 20. Como un detalle curioso, puede citarse que en todas esas ocasiones los que primero tomaban la delantera eran Gabriel y Celaya para ser alcanzados otra vez.

Fué de la nivelación a 20 que Vallejo y Lorenzo, por primera vez en el partido, pudieron asumir la delantera, de un solo cartón. Vallejo, tirando con la derecha, colocó una serpentina alemana en el cuadro quince y que tuvo que pegar una sprintada de espalda, perdió el proyectil, muy difícil, por muy arrimado. Pero Gabriel resta el saque y provoca el otro empate en el tanto 21, impulsando un remate adentro, con la derecha.

Vuelven a tomar impulso Gabriel y Celaya, esta vez de dos tantos: 23-21 y 24-22. Vallejo resta el saque y pegando un gran canastazo de revés, a media altura, enchula la pelota y la igualada a 24 la motiva Gabriel que pierde un bote-pronto, en circunstancias en que ya su zaguero había retrocedido hasta colocarse donde podía encestar la pelota al bote largo.

Después de tantos sustos y de tan fuertes alterantivas, el estelar vuelve a luçir acabado cuando Gabriel y Celaya tienen 28 por 25 Vallejo y Lorenzo. Pero éstos ruedan dos pedazos de lona, se plantan en 27 y el empate a 28 lo impide Gabriel, con una de las jugadas más bonitas y más difíciles de la noche. Un remate al ancho, con la derecha, agarrando de bote-corrido en el centro de la cancha.

Vallejo y Lorenzo quedaron en 27.

JUNTA DE FOOT BALL ANUNCIADA PARA HOY

Esta tarde se efectuará una importante reunión de football en las oficinas de la Unión Atlética de amateurs. El comisionado Roselló nos ha pedido citemos por este medio a los delegados, señores Rafael de J. Iglesias, de la Universidad; Esteban Hernández, del Atlético de Cuba y teniente Ullivarri, de la Marina, para tratar de tema de interés.

El mitin se efectuará a las seis.

COMENZO AYER LA JORNADA FEMENINA AMATEUR DE GOLF

La Sra. de Castro y Mrs. Fried empataron con el más bajo score con un 86.

El Campeonato Nacional Femenino de Golf se puso ayer en marcha en los links del Country Club de la Habana, jugándose el round de clasificación. El score más bajo de clasificación fué empatado por Mrs. J. D. Castro y Mrs. Fried, quienes alcanzaron un 86. La señora de Torwald Sánchez, quedó detrás, muy cerca con un 88.

El primer round del match tendrá que estar terminado para el miércoles 21. Los juegos señalados son:

Championship Division

Mr. J. D. Castro vs. Mrs. D. Bures.
Mrs. Cuca Sánchez vs. Mrs. A. Carrillo.
Mrs. E. L. Adams vs. Mrs. Quevedo.
Mrs. Lehman vs. Mrs. Gaines.
Mrs. Freid vs. Mrs. J. Harvard.
Mrs. J. J. O-Hare vs. Mrs. P. Abreu.
Mrs. L. Hevia vs. Mrs. White.
Mrs. A. Larrea vs. Mrs. T. Sánchez.

División Tres

Mrs. Lahr vs. Mrs. P. Sánchez.
Mrs. Bustamante vs. Miss. A. Page.
Mrs. B. Sáenz vs. Mrs. Martín.
Mrs. Heagney vs. Mrs. M. Gamba.
Mrs. J. Aguilera vs. Mrs. G. Arellano.
Mrs. S. Estévez vs. Miss Louise Page.
Mrs. Grau vs. Miss. Freyre.
Mrs. Castroverde vs. Miss. Valiente.

Las ocho jugadoras que resulten derrotadas en cada división formarán la segunda y tercera respectivamente.

BASKET BALL DE HOY

En el floor del Instituto de la Víbora, situado en la calle Cocos 58, dará comienzo esta noche, a las nueve, la serie triangular de basketball femenina entre los equipos de los Institutos de La Habana, Víbora y Vedado, en opción al trofeo «Goliath», donado por los hermanos Vicente.

Mucho entusiasmo reina entre los los alumnos de estos tres planteles capitalinos por ver esta justa, que inauguran esta noche los teams del Vedado y Habana, y por ello el estadio «José Antonio Maso» se verá muy concurrido, ya que hay gran interés por ver en acción a las muchachas de los equipos de los Institutos.

JAI ALAI

Programa oficial para la función de esta noche

PRIMER PARTIDO. A 25 tantos. Labat y Salazar, blancos, contra Guruceaga y Eugenio, azules. A sacar ambos del cuadro 10.

SEGUNDO PARTIDO. A 30 tantos. Pistón y Azpiri, blancos, contra Celaya y Ugartechea, azules.

TERCER PARTIDO. A 30 tantos. Elizondo y Areitia, blancos, contra Andrés y Maguregui, azules. A sacar ambos del cuadro 10.

"SON LOS NADADORES LOS QUE HACEN BUENOS A LOS COACHES DE NATACION"

Bastaría darle al coach de natación más pobre que hay en Cuba, atletas como Tejada, Escobar, Castillo, Pertierra y otros más, y ese hombre se apuntaría todos los éxitos de la season

Por OSCAR MARTINEZ CONILL

«Un coach no merece toda la gloria de un nadador victorioso, pero tampoco toda la crítica de un nadador perdedor.

Son los nadadores los que hacen al coach y no el coach al nadador; no hay que buscar mucho en los libros de records para buscar estadísticas que soporten lo dicho.

Un coach puede decirle a sus muchachos lo que tienen que hacer, los hará practicar, entrenarse y ensayar mil veces. Podrá inventar cientos de estilos distintos y hacerles practicar a la perfección; pero cuando suena el tiro que señala la arrancada de la competencia, ahí está él, sentado cerca de la piscina, confiando lo mejor y a su vez temiendo lo peor.

«Yo sostengo que los grandes nadadores nacen, y no se fabrican; la condición natural de cada nadador, es aumentada por al enseñanza del coach, desde luego; pero, por otro lado, si un hombre no nace nadador, no tiene espíritu de competencia, o carece del instinto necesario en este deporte, no habrá coach en el mundo que pueda convertirlo en una estrella. Este hombre podrá tener mucha velocidad, fuerza, estilo y todas las cualidades necesarias, pero nunca las tendrá coordinadas.

Delen al peor coach de Cuba, o a un simple aficionado un team que posea hombres como Tejada, Escobar, Castillo, Pertierra y otros, y triunfará, pues aunque les enseñe todo lo contrario, ellos actuarán como es debido para ganar. De la misma manera brinden a un gran coach material malo y antes de que termine la temporada muchos pedirán un sustituto para su puesto, por sus frecuentes derrotas.

Estas declaraciones son una verdad muy grande de la cual muchos no quieren llegarse a convencer. He conocido atletas que nunca han llegado a ser estrellas, no por culpa del coach, sino porque realmente no tenían condiciones para ello, y siempre han culpado al entrenador, diciendo: «Si yo hubiera sido coacheado por fulano de tal, etc., hubiera sido campeón»; sin comprender que únicamente un milagro del cielo podía haberlo hecho y que el coach que tanto habían criticado había hecho casi un milagro que hacerle lo que era.

Y ahora, para los novatos que aspiran a llegar a ser algo en e ldifícil deporte de la natación, quiero darles un consejo: «Qué es lo que significa ser un buen campeón».

Ser campeón quiere decir haber sido perseberante, haber trabajado con empeño, haber luchado con tesón; haber usado la inteligencia, haberse confortado con los reveses, haber perdido con altura; haber atribuido la derrota a la propia insuficiencia; haber buscado el error para corregirlo; haber procurado mejorar y haber trabajado para mejorarlo; haber sacrificado el amor propio para aceptar las ideas de los otros a quienes se consideran más capacitados; haber insistido una, dos, diez veces en determinada práctica, todas las que han sido necesarias para convencerse de su eficacia o de su inutilidad; haber sufrido privaciones, sacrificando paseos, fiestas, distinciones y placeres; haber reunido, haber practicado grupo de condiciones morales que fortalecen el carácter; eso significa ser campeón.

Ser campeón es, ser idealista, trabajador y luchador, y de esta manera se puede llegar a encontrar lo que se busca.

Y ahora como conclusión de estas palabras que a manera de orientación para los que empiezan quiero aclarar que yo estimo que en Cuba estamos en el ABC de la natación, que aquí no se conoce fundamentalmente el deporte y que debemos observar muy de cerca el training de nuestros superiores de los Estados Unidos de América, que nos podrán enseñar grandes cosas, no sólo en cuanto a la parte técnica de los movimientos sino también mucho en cuanto a la alimentación, que en Cuba está completamente abandonada.

Yo personalmente no dirijo mi team, sino que consulto todos los días con mis nadadores seniors, y entre ellos y yo experimentamos diariamente, por lo tanto no me considero como un coach sino simplemente un aficionado que quiere el deporte.

Tengo la impresión de que, a pesar de haber sido seleccionado por la prensa como el mejor coach de Cuba, no podría en los Estados Unidos asistir a una competencia de natación sino como simple espectador, pues de ninguna manera me atrevería a discutir natación ni con los más ignorados mentores.

En Cuba creo que nadie conoce natación lo suficiente, pero espero que con el continuo estudio de mis compañtros, que tienen más experiencia que yo y particularmente con mis pobres experimentos, llegaremos en un futuro cercano a producir estrellas internacionales como ha producido Cuba en otros deportes.

Escolapios contra Galbán a segunda hora en el basket de menores de 18 de la FAIC

Mañana, a las cinco de la tarde, en el floor del Deportivo Asturias, presentará la Federación Atlética Intercolegial de Cuba, el segundo programa de la vuelta final del campeonato de basketball para menores de 18 años que con éxito excelente se viene desenvolviendo.

En el primer turno del cartel de mañana se batirán las representaciones de los colegios Mimó y San sultar interesante, ya que Mimó tie- Agustín, en un choque que debe rene grandes deseos de obtener su primer triunfo mientras los rivales lo necesitan para continuar solos en el primer lugar.

A segunda hora los Escolapios de Guanabacoa tratarán de vencer a los muchachos del colegio Galbán, para continuar meneniendo en firme sus aspiraciones de conquistar el título de campeones en esa categoría.

REALIZANDO UN BUEN ESTUDIO DEL ESTILO, LOS SITUA EN EL RING

Detalles interesantes de un combate producto de la viva imaginación del ex-campeón

REPORTAJE DE NEW YORK

NUEVA YORK, febrero. Editors Press).—Gene Tuney, el hombre que supo llegar al rango de multimillonario por la ruta del boxeo y del casorio, ha realizado una hazaña que parecía imposible: hacer pelear a Jack Dempsey y Joe Louis teniendo 25 años, es decir: hallándose ambos en la plenitud de sus extraordinarias condiciones físicas.

La descripción de la pelea, golpe por golpe, ha aparecido en una revista norteamericana. Y no cabe duda de que Tuney ha usado no sólo su imaginación, sino también una buena cantidad de lógica. Ha colocado frente a frente los estilos de los dos campeones y el resultado ha sido el que tenía que ser. Pero no anticipemos los acontecimientos.

El primer golpe lo descarga Louis.

Suena la campana—dice la descripción de Tunney—y los dos adversarios avanzan con cautela hacia el otro. Louis mantiene la guardia alta, mientras que Dempsey pelea agachado, tratando de ocultar su barba detrás de su hombro izquierdo. Al colocarse a distancia de tiro, Louis amaga con la izquierda y echa el cuerpo hacia atrás. Dempsey echa la cabeza hacia un lado y recula medio paso.

Se ve que los dos se respetan. Dempsey retorna a su posición y cuando lo hace Louis le tira una izquierda recia que le da en la ceja. Inmediatamente Dempsey lanza una izquierda hacia arriba, hacia la quijada de Louis, pero el guante de éste no la deja llegar a su destino. Van a un «clinch» y Dempsey trata de alcanzarlo de nuevo con un gancho izquierdo, cosa que evita el mulato amarrándolo en un cuerpo a cuerpo.

Dempsey cae a la lona, donde permanece nueve segundos

Cuando el árbitro los separa, Dempsey da medio paso hacia atrás e inmediatamente embiste hacia su oponente al que trata de alcanzar en la mandíbula con otra izquierda. Pero la derecha de Louis, con la velocidad de una bala, surge en riposta y alcanza a Dempsey en el pómulo izquierdo.

La derecha mortífera de Louis hace caer a Dempsey al suelo, sus piernas volando por los aires. Ha sido un golpe tremendo que, sin embargo, no le ha privado de sus facultades combativas.

Dempsey se pone de rodillas y espera a que el árbitro le cuente nueve segundos. Cuando se levanta Louis le tira un gancho izquierdo y otra terrible derecha, pero ambos tiros yerran el blanco. Dempsey va al «clinch» y al salir de él descarga un tremendo gancho izquierdo en la sien de Louis, que demuestra que Jack sigue entero.

Ese golpe causa extraño efecto en Louis, cuyo color parece aclararse. Se produce otro «clinch», en el que Louis agarra, y entonces Dempsey pasa la derecha sobre el hombro de Joe y le da varios golpes «de conejo» detrás del pescuezo.

Louis rueda ahora por la lona

Cuando el árbitro los aparta, Louis se retira cautelosamente y parece agobiado. Un momento se mantienen a distancia y luego Dempsey avanza ofreciendo su cabeza al fuego de Louis. Pero Joe sigue en retirada, boxeando con precaución y esperando otra oportunidad para su derecha. Cuando se le presenta mientras Dempsey avanza, Louis lanza su puño diestro hacia la cabeza de su oponente, con la velocidad de un rayo. Pero Dempsey, que la espera, se agacha y la evita e inmediatamente lanza una izquierda destinada al hígado, que es baja y le da a Louis en la cadera. El árbitro le llama la atención.

Vuelven a otro «clinch» y cambian golpes. Cuando los separan Louis descarga un gancho izquierdo en la sien de Dempsey y las piernas de Jack se doblan. Y rápido como el pensamiento, el mulato lanza la derecha hacia su mandíbula que Dempsey, por instinto, pone a buen recaudo bajando la cabeza.

Pero el golpe lo ha alcanzado en el cráneo y su fuerza es tal que si Jack no se hubiera agarrado a la cintura de Louis, hubiera ido a parar a la lona. Joe trata de zafarse del abrazo de Jack, pero éste se aferra a él provocando la intervención del «referee». Al romper ninguno de ellos fué hacia atrás, sino que se atacaron con tremendos ganchos, lanquieros. Y Dempsey alcanza a Louis con uno de esos golpes en la mandíbula haciéndolo caer al suelo.

El desenlace del drama

A la cuenta de tres segundos Louis, tontamente, se levanta. Y en cuanto está de pie, Dempsey se lanza sobre él como un tigre. Al fallar una izquierda casi se cae al suelo, pero Louis permanece, atontado, cerca de él y un derechazo de Dempsey lo alcanza en el tronco de la oreja. Louis, desesperado, lanza hacia él una derecha que falla y, ya cerca, Jack le agarra la derecha con su izquierda y, atrayéndolo hacia sí, lo golpea otra vez en la parte trasera del cogote. «Interviene el árbitro y echa a Dempsey hacia atrás. Pero tan pronto como el «referee» le deja libre el camino lanza otra terrible derechazo que alcanza a Joe en el tronco de la oreja. Louis cae en el suelo y el árbitro le cuenta los segundos reglamentarios a los dos minutos y medio justos de pelea».

Los que hemos visto en acción a Dempsey y a Louis, nos damos cuenta de que Tunney ha estudiado bien los estilos de sus beligerantes, por lo que una pelea entre el Dempsey de Toledo y el Louis del segundo encuentro con Schmeling pudo ocurrir de la manera que él la ha descrito.

M.E.C.D. 2016

PUERTO RICO VIENE CON SUS MEJORES JUGADORES A LA SERIE INTERNACIONAL

AUNQUE PADGETT Y MEDWICK NO HAN FIRMADO, VENDRAN A LA HABANA EN MARZO

Dos de las más notables estrellas del equipo de los Cardenales, que muchos expertos señalan ya para suplantar a los Rojos de Cincinnati en el top de la Liga Nacional, no hay firmado todavía sus contratos de la temporada, y, aparentemente, no tienen intención de hacerlo por el momento, pero, el manager Ray Blades asegura que ambos estarán listos para trabajar en los matches de exhibición del próximo mes de marzo, lo que significa que vendrán a la Habana para jugar aquí contra un team de players cubanos los días 28, 29, 30 y 31 de ese citado mes.

Hablando en San Luis, donde se encuentra actualmente, Blades, que posee el mismo espíritu de combate de Frank Frisch, ha dicho:

«Don Padgett y Joe Medwick irá a la Habana cuando se avecinen nuestros matches de exhibición... Ambos no han firmado aún sus contratos, pero, reportarán a St. Petersburgh antes de que se cumpla la primera semana de marzo, y a fin de mes estarán perfectamente preparados para aparecer ante los players cubanos»

Padgett, según noticias de Orlando, ha devuelto sin firmar su contrato de la temporada y se ha marchado para su casa de Forest City, North. Carolina, en espera de nuevas noticias... El año pasado bateó .399 en 92 juegos y tiene la impresión que los Pájaros Rojos no lo han tratado como es debido en el salario... Medwick, el player de mayor colorido en la Liga Nacional actualmente, está pasando unos días con su amigo Leo Durocher en Clearwater, Fla., y dice que aún no ha recibido noticias oficiales de su club, puesto que el contrato se lo dirigieron a su casa de St. Petersburgh, cuando ya él había salido para Clearwater...

En una forma u otra, los fanáticos cubanos podrán esperar confiados que Medwick y Padgett, dos grandes hitters, estarán con el San Luis cuando el equipo visite la Habana a fines de marzo... Ambos son demasiado necesarios para que Branch Rickey y Sam Breadon les permitan sostenerse en rebeldía tanto tiempo.

AMATEURS ACES

Por DAN

—Gran campaña de base ball.
—Ofrecerán los amateurs.
—El pitching fortunista.

Dijimos una vez que este año no habrá teams débiles en el campeonato de baseball de la Liga Nacional Amateur, y, el tiempo nos viene dando la razón... Loma Tennis y Universidad, celebraron el domingo un interesantísimo encuentro donde hicieron gala de excelente fielding y efectivo pitching, dos factores que ayudan a decidir muchos games... Y, se ha podido saber, de modo oficial, que el club ADC, dejará de ser la novena inconsistente de otros años para transformarse en uno de los mejores conjuntos de la Liga... Aníbal Graupera está sonriente en estos días... Ya no habla de la necesidad de formar un grupo con los teams débiles... Y, esto es un buen síntoma... Una investigación sobre el cambio de sentimientos del entusiasta deportista, explica la situación ...Para la próxima season, el ADC presentará un trabuco formidable, y con ese team que se ha combinado, habrá que considerarle candidato al triunfo, hasta el final.

Caso que usted no esté enterado todavía, la daremos el lineup que han de utilizar los «negri-rojos» en el próximo campeonato... Y, ustedes dirán el resto... Coro, uno de los mejores receptores amateurs, será el catcher regular del conjunto... Juanillo Mendizábal, Ferrer y Tamayo Saco, trabajarán como pitchers... ¡Tres ases de un sólo tiro...! Panchitín Suárez cubrirá la inicial, con Rafaelito Ruiz, la segunda, Eladio Rodríguez la tercera y Pazos en el shortstop... Sergio Cervantes, aparecerá en el left field... Justo Pérez se dará gusto capturando flies en el center y Galate Gómez desempeñará el right... Pudiera ser que Echevarría encajase en el right, en cuyo caso, Galate pasará a la intermedia y el veterano Ruiz, que fué en otros años segunda base estrella del Ferroviario, quedará en el equipo como utility... Esta novena es championable... Por lo menos tiene calibre para dar batalla, y esto le gustará a todo el mundo menos a Evaristo Ceñal, el entusiasta Presidente de los reglanos, que tendrá ahora otra representación de su localidad en la misma Liga Nacional... ¿Cuando es el primer juego ADC vs. Regla...?

Otra novena que será contrincante de fuerza es el club Fortuna... Los Blanqui-negros siempre han concentrado su atención en el pitching, presentándolo como la mejor arma del team... Y, parece que 1940 no será una excepción a la historia... La combinación de este año: Eliecer Alvarez-Parrita y Cordeiro, no puede compararse a aquella famosa de Silvino Ruiz, Sansirena y Cuco Reyes, ni a la de Agapito Mayor, Lecubet y Ojeda, pero, parece interesante y cuando esos muchachos aparezcan en la lomita, sus rivales tendrán que hilar bien fino para robarles la decisión... Parrita está pitcheando tan bien que lleva 18 innings consecutivos sin dar una base por bolas, aparte de que sólo ha permitido una carrera y 11 hits en total. Esto actuando contra teams fuertes como el Cubaneleco y el Regla... Eliecer Alvarez es uno de los mejores hurlers que tiene hoy día el amateurismo... Y Cordeiro, recuperando la brillante forma que desplegó hace dos años por Santiago de Cuba, pitcheó el domingo contra el Hershey y le aplicó a Natilla Jiménez su cuarta derrota de la temporada de exhibición, superándolo con score de 4-3.

Cuando el Fortuna anunció que Nick Pons retornaba a la vida activa para hacerse cargo de la sección de baseball, aseguramos que «la prosperidad había pasado del doblar de la esquina para los «Blanqui-negros», y, los hechos parecen confirmarlo... El club Fortuna está probando una serie de jugadores interesantes que deben darle verdadero colorido al club, y, todavía no ha agregado a su lineup un hitter como Juanito Ealo, el espectacular Espinacas, que puede considerarse uno de los mejores sluggers que posee el amateurismo... Como cortesía, Ealo es apareciendo en una exhibición del club de Santiago de las Vegas, pero, pronto se unirá a sus compañeros del Fortuna, para contribuir con sus sensacionales batazos de largo metraje (este año está bateando otra vez en condiciones), para decidir los games... De Santiago, incidentalmente, el Fortuna recibirá un left fielder formidable, que será una de las figuras más populares de la season amateur...

El campeonato de baseball amateur que se avecina parece destinado a brindar a los fans abundante pitching de clase, e inmejorable outfielding... En los partidos de exhibición estámos presenciando jugadas interesantísimas por los distintos jardineros y esto es de buen augurio... El domingo vimos cogidas brillantísimas en el Stadium... Aristondo realizó dos de Liga Grande en el jardín central del Fortuna... Y, el pequeño Rodríguez, ejecutó varias para el Regla que hubiese rubricado el mejor outfielder profesional... Nosotros hemos visto baseball en abundancia... Y podemos asegurar que ese fielding que «botó» Rodríguez sobre el batazo del Guajiro Rodríguez, que redujo solamente a dos bases, hubiese sido una «joya» en cualquier match de Liga Grande... Le cortó a tiempo a la pelota y devolvió rápidamente al infield para dejar al gigante fortunista en la intermedia... Otros clubs tienen excelentes outfielders en sus filas, y esto parece indicar que el hitting de los players será víctima de cogidas espectaculares, lo que dará enorme vida y colorido a los matches del campeonato...

La convocatoria de la justa lanzada a la publicidad el día 22 y la jornada comenzará del 7 al 14 de abril.

En futbol no hay que confundir la fogosidad con el juego brusco

EL VIERNES SERA EL PROGRAMA DE BOXEO DE LA ACTUAL SEMANA

Guillermo Barrios hará en uno de los turnos su debut en el profesionalismo. 5 bouts

El boxeo de esta semana será profesional, pero en lugar de ofrecerse el sábado, como de costumbre, la velada de puños tendrá lugar el viernes, día 23, que es víspera de la fecha patriótica del 24 de Febrero, que se conmemorará el Grito de Baire.

En esa fiesta boxística del próximo viernes, se volverá a presentar al magnífico boxeador Pedrito Martínez, el muchacho de la dinamita en la izquierda que se impuso en el Campeonato de los Guantes de Oro, que campeó por su respeto en el torneo de los semiprofesionales y que ahora está imponiéndose entre los de la aristocracia boxística. Pedrito Martínez hizo su debut contra el boxeador hispano Mariano Arilla, que por lo menos tiene un mundo de experiencia, ganándole por knockout. Y a los quince días de haber conquistado su primer triunfo como profesional, vuelve al tablado de sus éxitos para enfrentarse contra Isidro Delgado otro profesional de grandes conocimientos, pero con más pegada que el español. Delgado y Martínez pelearán ocho rounds en el turno estelar de un programa de cinco peleas.

Otro boxeador del campeonato semiprofesional que obtuvo un éxito en su primera salida como «pro», fué Saturnino Rico, y éste fortísimo muchacho que tanto asombró con su magnífico performance ganándole a «Coco Liso» Pablo Olivera, por knockout técnico en tres rounds, y tendrá por contrario a José Fuertes, boxer que no conoce el miedo, y que se faja de campana a campana. Pelearán seis rounds.

Y como si fuera poco atractivo todo lo anteriormente dicho, Guillermo Barrios, uno de los más sensacionales boxeadores que han salido de los «Guantes de Oro», y que se encuentra en forma espléndida después de su temporadita de asueto en una finca del interior de la República, hará su debut en las filas del profesionalismo, peleando contra Félix Vallín, boxeador de grandes conocimientos, de fuerte pegada y gran poder asimilativo, pero no hay temor de que resulte el final que se anuncia, en contra del debutante, porque los mismos augurios se hacían también cuando hicieron su primera presentación Manolo Sánchez y Pedrito Martínez, y no obstante, ambos, salieron por la puerta grande. Y Guillermo Barrios, que es guapo, que nos ha demostrado sus grandes adelantos en el ring, está ahora en magnífica forma para cambiar golpes con cualquiera que sea de su peso, sin reparar en cualidades.

En los otros encuentros veremos a Bull Dog Camagüeyano contra José Lpis Sesma, y en el primer preliminar, a cuatro rounds, Pancho Villa contra Norberto Alfonso.

SERA BUEN RIVAL DEL GALBALOBO EL TEAM FIDELIDAD

Los orientales hacen esta vez su primera visita a La Habana para aparecer en basket ball

El Club Fidelidad, de San Germán, Oriente y que clasificó campeón de la Zona Oriental en el campeonato Junior de la presente temporada 1939 a 40 de la Federación Nacional de Amateurs de basket ball, Liga Social de Amateurs de Cuba, será visto en acción en esta capital los días 23, 24, y 25 del presente mes, cuando se enfrente en los finales del campeonato con el Galba Lobo Sport Club, leader del sector occidental, y que acaba de ganar los semifinales al Sagua Yacht Club, que había resultado el campeón de la zona Central.

No crean los fanáticos que cuando vean al Club Fidelidad estarán en presencia de un equipo improvisado o débil. Los muchachos orientales integran un conjunto potente y disciplinado, de gran promedio de estatura, y que lleva mucho tiempo en lides del baloncesto en la indómita región de los Maceo. Sin ir muy lejos, el Fidelidad ganó el pasado año el campeonato regional de Oriente que organizara la Asociación de Cronistas Deportivos Orientales, y en la presente contienda nacional, federativa de la Liga Social, tuvieron que rechazar en primer término el reto del Club Atlético Ferroviario de Camagüey—al que eliminaron dos juegos por uno—y más tarde, eliminado a su vez el Vista Alegre Tennis Club, de Santiago de Cuba, el Fidelidad, precisó aún de vencer a la Escuela Normal de Oriente, también en una serie en que obtuvieron tres victorias por una; pero que se caracterizó por la anotación reñida de todos los partidos.

SPORTS DIARIO DE LA MARINA SPORTS
AÑO CVIII LA HABANA, MARTES, 20 DE FEBRERO DE 1940 PAGINA QUINCE

LA TEMPORADA DE INVIERNO ENTRA EN SU ETAPA DE MAYOR INTERES AL DISCUTIRSE LOS MEJORES PREMIOS

Para la gran semana final se espera la llegada de un magnífico grupo de ejemplares que corren actualmente en Hialeah. Las cuadras locales siguen manteniendo su margen de victorias sobre las extranjeras. La fortaleza en buen ganado de los conjuntos nacionales, proyecta su sombra sobre la temporada venidera de verano. Buen cartel para esta tarde

Por «SALVATOR»

Cuarenta y una funciones de la temporada invernal de 1939-40 han pasado a la historia, quedando tan sólo tres semanas para que los caballistas que han tenido poca suerte aceleren la marcha del motor si es que desean disfrutar de los premios apetitosos que reparte el Havana American Racing Association en esta bendita época del año.

Las cuadras locales con sus ejemplares naturalizados más los traídos de afuera, reclamados o adquiridos en términos privados de los caballistas extranjeros que han querido salir de sus pertenencias, se han mantenido muy bien en la presente etapa cuando se ven obligados a hacerle frente a los pur sangs invasores, habiendo ganado 168 de las 298 justas corridas desde el 23 de diciembre a la fecha, terminando una de aquellas en un empate entre Oil Sweety y Beaver Country.

Los mismos ejemplares naturalizados, o sean aquellos que veranearon aquí durante 1939, tampoco se han sentido disminuídos, ganando 63 competencias abiertas, que con las 86 destinadas hasta la fecha exclusivamente a ellos, más los seis premios para Cuban breds, produce un gran total de 155 carreras, contra 143 que tienen en su haber los traídos para el mitin de allende los mares.

Buenos conjuntos

Estas cifras no solamente resultan elocuentes, sino también altamente consoladoras, pues con el ganado que obra en manos de los caballistas locales, reforzado con las adquisiciones que se harán de aquí al día 10 de marzo en que termina el mitin invernal, descontando totalmente las cuadras extranjeras, se hace imperativo celebrar la temporada de Verano, ya que no cabe inmovilizar esta cantidad de caballos, pues aún suponiendo que algunos espíritus valientes pretendan invadir los tracks de Chio y Michigan en el verano, esto habrá de ocurrir mucho más adelante de la fecha del cierre.

Tal situación de hecho calza una fuerza tal que los caballistas locales pueden dormir tranquilos que a partir del domingo 10 de marzo no habrá de producirse el gran vacío, el Desierto de Sahara en que vanamente habrán de vagar en pos del oasis que calme su angustia y su sed.

Es como dice el siempre entusiasta Víctor de la Fuente:

«Si es necesario remover algún obstáculo, se hará».

Muchos días faltan, sin embargo, por pasar, y mencionando lo anterior como mero recordatorio, es necesario traer a colación que en las próximas tres semanas del mitin se reune una cantidad tan formidable de premios y stakes, que esta etapa ha de obscurecer por completo los tramos que llevamos recorridos.

Buenos premios

A partir del jueves 22, en que se corre un handicap bautizado en honor de Jorge Washington, padre de la patria norteamericana, toma velocidad desmedida el mitin, siguiendo a continuación la fecha de nuestra independencia patria, stakes destinados a productos nacionales y otros abiertos hasta culminar en la gran semana final, en que diariamente será discutido un premio de importancia, terminando el mitin con el Gran Premio Ciudad de la Habana de quince mil pesos, en que se reunirá en Oriental Park el magnífico grupo de ejemplares que para esa fecha habrá llegado de Miami.

La suerte no ha sido muy propicia para la cuadra de Clyde Ponce que importó en Cketchbook el ejemplar más formidable del mitin, pues tras su triunfal debut en que batió en un galope a todos sus adversarios, fué derrotada por Boat-s Craw al recibir una deficiente monta de Morris, y desde entonces no ha podido ni siquiera correr, por salir lastimada de una coz que tiró en su establo.

De los quince handicaps especiales corridos hasta la fecha en el mitin, únicamente cuatro propiamente dicho han correspondido a conjuntos americanos, ganando los locales diez con Aevos King, Azabache, Be Quiet, My Surprise, Boat-s Crew, Esther-s Choice, Deer Leap, Martinhost y Mambí II; anotándose la cuadra suramericana de Tito Navarro y Don Carlos de la Cerda un éxito con Van Zeeland, y siendo los triunfos yankees americanos los alcanzados por Night Chase, Free Child, Peón y Sun Kit.

Muchos fracasos

Rural Mail y Hasty Wire, tan considerados antes de dar comienzo el mitin, ni siquiera han ganado una solitaria carrera, viéndose apurada Night Chase para triunfar en un handicap sobre Scarce, que tuvo un viaje en extremo accidentado.

Sin embargo, los ejemplares recién llegados empiezan a dejarse sentir en la balanza.

Peón de O. L. Foster, cargando el peso máximo en la carrera, batió un buen conjunto de sprinters el jueves pasado en el Harry O. Brown Memorial Handicap; y otro recién llegado, Open Door, de la cuadra de Bagley, aunque se fué de papelazo en su debut aqu. se espera que ha de mejorar notablemente en sus próximas salidas, haciendo honor a su pedigree y su condición de medio hermano de Calory, de John Hay Whitney, segundo de Bimelech en el Futurity de Belmont Park.

Dentro de dos semanas, el día 2 de marzo para hacer exactos, termina el gran mitin de Hialeah, y toda vez que en la semana del 3 al 10 de marzo se correrá a diario en Oriental Park un handicap suculento, es seguro que a partir de la presente semana vaya tomando impulso los embarques, cortos pero selectos de ejemplares de calidad que aspiren a cargar no solamente con el premio de los quince mil pesos, sino a ganar alguno de dos mil quinientos pesos para el caso de que se meta el tiempo en agua y no puedan salirse con la suya en el handicap de mayor importancia.

Esta tarde, que se reanudan las actividades con un atractivo programa, la pista tiende a secarse con gran rapidez, y es casi seguro que paar el jueves, que se corre el handicap en honor de Washington, se vean en acción las estrellas más conspícuas actualmente alojadas en el hipódromo.

SELECCIONES

Por «SALVATOR»

PRIMERA CARRERA.—RECLAMABLE
Seis furlones.—Para ejemplares de 4 años y más.—Premio: $300.
BABY WAY: aunque anda averiada.

Baby Way	111	Pero la pista puede favorecerle.
Dunlilt	108	El grupo es flojón; pudiera ser.
Legal Dance	106	Una posibilidad para el dinero.
Temperamental	103	Ha mejorado algo en sus últimas.
Edward D.	106	Se para mucho en la distancia.
Color Flag	113	No ha inventado gran cosa.

También correrán: The Bouncer, 108; Katherine R., 108; Eager Belle, 106; Dolly Tour, 106; Miss Waid, 102; King Faro, 111; Quiet Lass, 106, y Flitting Feng, 106.

SEGUNDA CARRERA.—RECLAMABLE
Seis furlones.—Para ejemplares de 4 años y más.—Precio: $500.
ARROW SONG: seguirá mejorando.

Arrow Song	107	Los Posada confían mucho en ella.
Flying Lance	115	El finalista de esta compañía.
Orphan Lass	115	Mucha velocidad, pero suele pararse.
Watchcase	115	El adversario a batir; anda regular.
Asterisk	107	Hoy pudiera mejorar sobre su última.

También correrán: Principessa, 115; Happy Hills, 110; Loisestelle S., 112; Attainment, 110; Silent Gift, 112, y Grace Whisk, 99.

TERCERA CARRERA.—RECLAMABLE
Milla y 60 yardas.—Para ejemplares de 4 años y más.—Premio: $400.
LAST ROMANCE: si sale a correr.

Last Romance	108	Es un animal poco recomendable.
Mazurka	113	Termina fuerte y está en forma.
Idle Flirt	106	Muy corrida y perdiendo forma.
Miss Algy	111	No vale casi nada ésta.

También correrán: Atcines, 111; Burning Billows, 103; Decorous, 111; Keltner, 111; Irish Heroine, 105, y My Katherine, 108.

CUARTA CARRERA.—RECLAMABLE
Seis furlones.—Para ejemplares de 4 años y más.—Premio $500.
VERY MUCH: ha de mejorar hoy.

Very Much	110	Estaba muy corta en su anterior.
Starogan	115	Velocidad tiene, pero se para.
Hustle Along	115	Se despista y no es gran cosa.
Dona Montez	112	Si la pista se moja, gana fácil.
Very Busy	110	Ganará cuando lo corran por $400.

También correrán: Tuleyires Ruby, 115; Hard Chase, 107; Hildegard, 110; Miss de Mie, 112, y Brattle, 115.

QUINTA CARRERA.—RECLAMABLE
5 y medio furlones.—Para ejemplares de 3 años y más.—Premio: $600.
FAIR: ha cogido magnífica forma.

Fair	113	Y la distancia le conviene mucho.
Trimotor	112	Viene mejorando; puede sorprender.
Myrna	110	Este es una posibilidad también.

También correrán: On the Dot, 112; Owaller, 108, y Flightaway, 113.

SEXTA CARRERA.—RECLAMABLE
Milla y 60 yardas.—Para ejemplares de 4 años y más.—Premio: $400.
MISS HOLLYWOOD: pudiera ganar hoy.

Miss Hollywood	111	El grupo no es del otro jueves.
Ross	108	En pista alterada siempre mejora.
Mr. Hyland	116	Otro burro de la misma categoría.
Pete Sand	113	En su debut corrió regularcito.
Golden Pigeon	111	Es un candidato a posible sorpresa.

También correrán: Exceed, 103; Chancell, 111; Miss Afa, 103; Imigert, 111, y Lanvoila, 108.

SEPTIMA CARRERA.—RECLAMABLE
Milla y 60 yardas.—Para ejemplares de 4 años y más.—Premio: $500.
CAMPO FALSO: puede repetir aquí.

Campo Falso	116	Demostró condiciones en su última.
Osa Atkins	108	Va perdiendo forma según parece.
Blind Sage	108	Tiene velocidad y dará que hacer.
Aunt Carol	103	Yegua consistente como pocas.
Ever Grand	116	Fuerte finalista en distancias cortas.
Union	116	Desde su primera no ha repetido.

También correrán: Myron, 116; Poet Prince, 108; Why Tarry, 108; Walter Morton, 108; Color Salute, 116; Back Fence, 113; Curves, 102; Whittle, 113; Luke Connell, 105, y The Wink, 111.

COMIENZAN YA LOS CLUBS DE PELOTA SU ENTRENAMIENTO

Aunque aún hay nieve en las calles de New York, todos los players salen para el Sur

NUEVA YORK, (Havas).—Aunque todavía andamos aquí por el Norte metidos en nieve hasta los tobillos, hay ciertos signos que nos dicen que la Primavera no tardará en llegar. El primero de estos signos es que los diarios empiezan a hablar de base ball y que los chiquillos por la calle están hablando de Joe Di Maggio, Joe Medwick y Carl Hubbell, olvidándose de los jugadores de foot ball y jockey.

La mayoría de los equipos de la Lgia Mayor ya han partido para la Florida, California, Texas y otros climas más benignos para comenzar sus preparativos para la temporada de 1940. Los veteranos han estado ya dos o tres semanas, haciendo ejercicios especiales, tomando los baños en Hot Springs, y otros «spas» y hablando hasta por los codos de lo que piensan hacer durante la temporada entrante.

Luego están los novatos, llenos de bríos, esperanzados en la idea de poder desalojar de su puesto a algún veterano decayente que le disputara el terreno a brazo partido, milímetro por milímetro, como un Finlandés defendiendo la línea Mannerheim. Los novatos en los campos de entrenamiento harán jugadas sensacionales, patearon .500 o más y serán llamados «el nuevo Ty Cobb», el «nuevo Babe Ruth» o el «nuevo Walter Johnson», la mayoría de los chiquillos nuevos estarán bateando alrededor de .200 y los veteranos volverán con calma a sus posiciones por un año más, a no ser que surja, como surge de vez en cuando un novato del calibre de Joe Di Maggio o Ted Williams.

Y la que hablamos de 1940, hay que hacer notar ciertas incógnitas que se presentan en la situación beisbolera. Primero, tenemos un caso bien interesante, el de los Piratas de Pittsburgh. He aquí un team que tiene o tenía hasta hace poco todos los requisitos para obtener la victoria en su liga. Lo único que les faltaba era ánimo. Nos preguntamos: Lo obstendrán ahora que tienen a Frankie Frisch de manager? Nos parece que sí, acuérdense lo que hizo el «Relámpago de Fordham» con los Cárdenales de hace algunos años Frisch es un hombre que no admite cuartel en la lucha y creemos que podrá inyectar un poco de su espíritu de combate a los sonolientos Piratas.

En la Liga Nacional tenemos otras incógnitas. El brazo de Dizzy Dean y el látigo zurdo de Carl Hubbell. ¿Volverán por sus fueros estos dos grandes potchers? Ambos dicen que sí, que están en las mejores condiciones de su vida. Veremos.

En la Liga Americana tenemos a Dominic Di Maggio el bebé de la gran familia californiana. Lefty O-Doul, nos dice que el muchacho es mejor fielder y mejor corredor y tirador que su hermano Joe y que con el tiempo bateará más que la estrella de los Yankees. También veremos y... lo dudamos, aunque Joe Croning, manager de los Red Sox parece creer que el muchacho será una estrella.

ITURRINO Y ANIBAL, LISTOS PARA PRESENTAR BATALLA FUERTE EN EL SEGUNDO MATCH DE HABANA-MADRID

Pedrito y Gayarre serán enconados enemigos de la pareja que se ha citado. Torres se medirá con Pascau en el turno final del día en la Bombonera de Belascoaín y Sitios

Pedrito y Gayarre, dos magníficos pelotaris del cuadro de la Bombonera, se medirán con una pareja formidable en el match intermedio de esta tarde. Difícil adelantar qué color ha de resultar triunfador en esta pugna admirable, porque las dos combinaciones están bien niveladas de fuerzas.

Pero es seguro que la pelea resultará emotiva y que en su transcurso se llevarán a cabo muchas jugadas notables que resultarán del alto agrado de los aficionados que llenarán el palacete de Belascoaín y Sitios de un extremo a otro. Pedrito supera algo a «Benitín» en estos momentos, apesar de que el pequeño defensor de los cuadros alegres está jugando mucho, pero la presencia de Aníbal en la zaga almendarista equipara bien las fuerzas de este encuentro.

No podrá negarse que la combinación de las parejas resulta notable y que como resultado lógico la contienda resultará movida y de altos méritos, una de las batallas más fuertes que gozarán los fanáticos en el curso de la semana actual.

Pascau y Torres mostrarán de nuevo sus adelantos en el tercero de la tarde. Ambos han venido últimamente trabajando eficazmente y hoy continuarán su labor destacada. Con Uria en la zaga blanca Torres estará bien acompañado y el mayor de los Malluca trabajará ardodosamente por cooperar con Jesús en su deseo de salir por la puerta ancha.

Severino y Cubota, Salvador y Buendía darán un buen partido en el turno inicial de la tarde.

PROGRAMA OFICIAL PARA LA FUNCION DE HOY (A LAS 3 DE LA TARDE)

PRIMER PARTIDO, a 25 tantos: Severino y Cubota, blancos contra Salvador y Buendía, azules. A sacar ambos del cuadro 14 y medio.

PRIMERA QUINIELA, a 6 tantos: Severino, Salvador, Cubota, Buendía, Gayarre e Iturrino.

SEGUNDO PARTIDO, a 30 tantos: Pedrito y Gayarre, blancos, contra Iturrino y Aníbal, azules. A sacar ambos del cuadro 14 y medio.

SEGUNDA QUINIELA, a 6 tantos: Pedrito, Torres, Pascau, Uria, Malluquiza mayor y Aníbal.

TERCER PARTIDO, a 30 tantos: Torres y Uria, blancos, contra Pascau y Malluquiza, azules. A sacar ambos del cuadro 14 y medio.

FUNCION DE AYER

PRIMER PARTIDO

Severino y Buendía blancos 7
Salvador y Solá, azules 25

PRIMERA QUINIELA

Ganador: MONTES.

SEGUNDO PARTIDO

Montes y Epifanio, blancos 30
Onaindia y Aníbal, azules 18

SEGUNDA QUINIELA

Ganador: MALLUQUIZA.

TERCER PARTIDO

Pascau y Malluquiza, blancos 13
Torres y Azpeitia, azules 30

Y LO PRIMERO ES LO QUE VIENE A DISTINGUIR DE LOS DEMAS EQUIPOS AL ONCE DEL DEPORTIVO P. GRANDES

Una demostración de que todos los teams practican el juego de las malas artes, la vimos en el match de Juventud Asturiana e Hispano, que no pudieron jugar tres minutos en sucesión

Por «PETER»

La jornada final de la segunda vuelta del Campeonato, no tuvo nada de particular. Fueron dos juegos, los de Primera Categoría, que no pasarán a la historia. El match de Puentes Grandes e Iberia dejó bastante que desear, en cuanto a técnica, y el de Hispano y Juventud, nos dió la sensación de un match de futbol intercolegial, por el número de detenciones que en él hubo.

A pesar de lo poco bueno que se jugó, podemos decir, que lo mejor de ambos encuentros, fué para nosotros, un chut enorme de Meléndez, que Arosemena echó a corner. Y nos parece también que el mejor de los veintidós jugadores fué Ayra, portero del Hispano, por el número de intervenciones que tuvo. Podemos decir, sin caer en la hipérbole, que en seis ocasiones actuó con éxito, ya que en ese mismo número de veces, los asturianos trataron de anotar, cosa que el atleta oriental evitó.

A continuación ponemos la alineación de los cuatro equipos, y si usted, querido lector, no está de acuerdo con nosotros, háganos su selección, y díganos por qué, que tendremos mucho gusto en publicársela:

Juventud	Hispano	Iberia	Puentes Grandes
Arosemana	Ayra	Juan	Barquín
Chino	Panchito	Magriñat	Mayarí
Solís	Madriz	Evelio	Gallego
Agüero	Guerra	Chino	Blanco
Valdivia	Valerón	Carrascal	Pepe
Pedro	Chuli	Flores	Marcelo
Campos	Pancho II	Pedrito	Gallego
Piedra	George	Yárrito	Manmana
Diez	Meléndez	Héctor	Pito (1)
Tuñas	Alcíbar (1)	Berges (1)	Wampiro
Cubaneleco (1)	Paquito	Sosa	Curita

Al terminar la segunda vuelta del Campeonato Provincial de Futbol Asociación, nos encontramos al Deportivo Puentes Grandes, en el primer lugar, con un punto de ventaja sobre los Campeones Nacionales del Deportivo Centro Gallego. En el tercer puesto tenemos empatados a ocho puntos a los Leones del Iberia y a los Tigres del Hispano. Y en el último lugar, ¿quién iba a decirlo?, los Toros de la Juventud.

Las esperanzas que había de que se produjera un triple empate, se malograron, porque los muchachos del Iberia no pudieron vencer. Y menos mal que contuvieron a los chicos del Puentes Grandes para que no se anotaran el triunfo. El match, como ya todo el mundo y su tío saben, resultó un empate a un goal. Hubo división de honores, y gracias a ello es sólo un punto la distancia que separa al team leader del segundo lugar, y a cinco puntos del quinto. Es decir, que con tres vueltas que aún faltan por jugar, no es para llevarse las manos a la cabeza como han hecho muchos asturianos el domingo al abandonar el Stadium Cerveza Tropical.

Se habla de que el Puentes Grandes juega duro. Nosotros también creemos que lo dijimos en una ocasión. Pero con respecto a esto del juego «rough», ¿quién puede tirar piedras al tejado ajeno? Creemos sinceramente que nadie. Porque a la hora de los trucos, todos resultan unos maesstros. Y creemos que sobre esto no tenemos que insistir porque es una cosa del dominio público. Y aún suponiendo que los muchachos que entrena Antonio Castañeda y que representan la barriada fabril, jugaran empleando fouls, ¿no es esto un handicap que ofrecen a sus contrarios? Si efectivamente ellos juegan sucio, son los árbitros los que tienen que evitarlo, y los señores directores de nuestro balompié, los que tienen que obligarlos a proceder. Pero repetimos, el Deportivo Puentes Grandes, dicho sea en honor a la verdad, poco más o menos, juega de la misma manera que lo hace la generalidad de los equipos. Lo que sucede es que esos atletas, juegan con más amor propio que el resto de los que hay en el circuito. Y muchos, confunden lastimosamente la fogosidad con el juego brusco.

Una demostración de que el Deportivo Puentes Grandes no es el único conjunto que juega apartándose de los cánones del deporte, la tenemos en el concierto de pito que nos ofreció el referee Federico Guardia, en el match de Hispano y Juventud Asturiana, en el turno estelar de la tarde del domingo en el Stadium Cerveza Tropical. Ese día salió el señor Guardia a demostrarnos a todos los aficionados que sabe arbitrar un encuentro futbolístico, y no pasó por alto la falta más leve. Pero precisamente, como los jugadores más que nada, se dedican al empujón, a dar saltos sobre los adversarios, a poner zancadillas, presenciamos un match que parecía de cámara lenta, porque a cada momento, se oía el silbato del árbitro, señalando falta, ora del Hispano, ora de la Juventud.

Al terminar el encuentro de Iberia y Puentes Grandes, tuvimos ocasión de ver una cámara húngara, en medio del conjunto de players del Hispano, que se encontraban estirando los músculos como preparación para el match que iban a celebrar. La verdad es que del palco de los cronistas, en realidad, no se podía apreciar lo que había sucedido. Y por lo mismo, nos acercamos al lugar de los acontecimientos, para saber la verdad y se nos informó que Marcelo, del Puentes Grandes, y Héctor, del Iberia, se habían liado a golpes, y al ver la escena, Panchito Socorro, del Hispano, y hermano de Héctor, tomó parte en el asunto. Ya tienen hoy tela por donde cortar los señores federativos en su reunión de esta noche.

Tal vez parezcan estas manifestaciones un poco parciales, y más en esta ocasión, en que tirios y troyanos ansiaban el triunfo del Iberia, porque así convenía a los intereses de la mayoría. Pero a nosotros, que nos gustan apreciar todas estas cuestiones del balompié, fríamente, y sin banderías, creemos injustificados todos esos lamentos que se oyen con frecuencia.

La cátedra se equivocó en el segundo partido. «Créalo o no», el once astur, con todo su equipazo, que indudablemente lo tiene ahora, fué derrotado por el Hispano. Los astures anotaron el primer goal a los 34 minutos del segundo tiempo, Alcíbar, en una jugada ganó el balón, por piernas, y de un tiro rastrero y cruzado sorprendió al guardameta Arosemena que nada pudo hacer por evitarlo. Doce minutos más tarde, Paquito, que dió un partido infernal, se hizo de una pelota, corrió en dirección al goal, internándose, y disparando un chut, con la izquierda, la pelota fué precisamente por el huequito que había dejado Arosemena, entre el poste de la derecha y sus extremidades. El guardavalla de los «astados» se inclinó para blocar, pero el disparo fué ejecutado con tanta dinamita, que lo perforó y fué a parar a las mallas. Y fué así, como se produjo el triunfo hispanófilo sobre su más fuerte rival, Juventud Asturiana.

LLEGARA EL TEAM DE PUERTO RICO EL LUNES, DIA 26

Contarán con buen equipo en la serie de basket ball los boricuas. El team de México

Pocos días nos separan del espectáculo más interesante que se ha ofrecido en Cuba en el basket ball desde la oportunidad de los Juegos Deportivos que tuvieron a nuestra patria como país sede. La presentación de México y Puerto Rico será un éxito indiscutible del deporte cubano y de la DGND., el joven organismo que con un entusiasmo digna del triunfo auspicia este formidable evento, donde veremos en acción a las mejores estrellas de ambos países en combinación con nuestras luminarias del floor.

La llegada de Puerto Rico está anunciada para el día 26 de este mes debutando, como ya conocen nuestros lectores, frente al Club Cubaneleco en el magnífico floor del Palacio de los Deportes. Los actos inaugurales serán magníficos. El edificio del Palacio, el Madison Square Garden criollo, será engalanado con las banderas de los contendientes, estando a cargo de una de nuestras mejores bandas de música el conocer los himnos de ambos países. Los atletas del Cubaneleco, Vedado Tennis, Selección Habana, México y Puerto Rico, tomarán parte en un desfile que señalará al público lo mejor del basket ball de estas naciones.

Puerto Rico lleva tres meses practicando a la selección que nos enfrentará, que derrotó a Cuba en la primera oportunidad de este clásico por el trofeo Mariné, que ahora se discutirá nuevamente; pero —desgraciadamente para nuestros atletas— no es sólo Puerto Rico el conjunto fuerte de esta serie. El quinteto que presentará México viene en el decoro de todas las representaciones mexicanas. En él figuran varios jugadores internacionales que han intervenido hasta en las olimpiadas mundiales de Berlín.

Para conocimiento del fanatismo, vamos a presentar a continuación las características esenciales de las estrellas mexicanas, que estarán en Cuba el día 29 y que debutarán, al igual que Puerto Rico, frente al Club Cubaneleco. Ello son:

Gaspar Vallejo: catalogado el mejor center de México en el momento actual. Internacional en varias ocasiones frente a teams norteamericanos.

José Sánchez: Primer lugar de la anotación en el campeonato nacional mexicano. Internacional en varias competencias.

Rodolfo Choperana: Uno de los mejores jugadores mexicanos de todos los tiempos, habiendo competido en los juegos centroamericanos y en las olimpíadas de Berlín. Es guard.

Salvador Rosentiz: Internacional. Ha participado en los Juegos Deportivos. Es el segundo center del equipo.

Eduardo Jordán, guard regular de la selección. Fué la revelación del campeonato nacional. Tiene rara especialidad en interceptar pases.

Metodio Viet: guard, Pareja con el anterior del team sub-campeón de México.

Miguel A. Gutiérrez: Internacional. Es un forward de un colorido extraordinario.

Enrique Ortega: forward y center Tiene un juego un poco lento, de mucho compás. Es un hombre admirable para guiar un equipo.

Antonio Ortiz Izquierdo: Entrenador graduado de la Escuela de Educación Física de México Estudios y enseñanza baskebolista en Southern California. Es el entrenador amateur más joven de México.

M.E.C.D. 2016

EN VIAJE DE PLACER LLEGARON EN EL "SIXAOLA" VARIOS MAGNATES FERROCARRILEROS DE LOS EE. UU.

HA SIDO ANULADA LA OFICINA DE CONTROL ADMINISTRATIVO EN LA ADUANA DE LA HABANA

Las comprobaciones documentales las hará desde ahora un Auditor. Recaudó la Aduana ayer $662,330.51. Saldrán hoy para México muchos pasajeros del **Marqués de Comillas**

El «New Amsterdam»

Procedente de New York y con escalas en Saint Thomas, Curazao y La Guayra, arribó ayer mañana. en su viaje de excursión, el magnífico trasatlántico de bandera holandesa, «New Amsterdam» que trajo 36 pasajeros, turistas, con destino a este puerto, llevando en tránsito 497 excursionistas, entre los que figuran médicos, abogados. ingenieros, contratistas, agentes de seguros y hombres de negocios radicados en los Estados Unidos.

Con destino a la Habana llegaron en el expresado barco el artista Mariano Figueredo, Estajamia Díaz, Gabino González, el abogado Carl Devoe, el banquero Samuel Gould y otros siendo los restantes turistas.

En tránsito viaja el distinguido médico americano doctor Eric Matsner, director de la Liga Americana de Control de Nacimientos, teniendo bajo su dirección 170 hospitales y clínicas de maternidad e infancia estadounidenses.

Para saludar al expresado galeno, concurrieron al muelle de San Francisco. varios miembros de la Federación Médica y otras entidades científicas, una representación de la Secretaría de Sanidad, que invitó a dicho técnico a visitar nuestros principales hospitales, incluyendo el de Maternidad e Infantil del Municipio y clínicas privadas.

El «New Amsterdam» inició su viaje de regreso a New York esta madrugada, conduciendo el expresado nutrido grupo de viajeros.

De la vía aérea

Procedente de Miami llegaron ayer al aeropuerto del Arsenal los aviones de la Pan American Airways Inc marcados con los números NC822 M, NC823M, y NC 15375, los cuales rindieron dos viajes completos en el día, así como siendo la mayor parte de ellos turistas.

Figuran entre los viajeros llegados por esta vía los señores siguientes: Leroy Bitz, el ingeniero cubano Cándido Bolívar. James Clarck y señora, Williams Jacques, y señora, Isaac Annenberg, ejecutivo del periódico Daily News, y señora, Mr. James Mc Giff y señora, Samuel Steawrt y señora, el arquitecto Herman Manck, y señora. el cervecero alemán Karl W. Sudeck, Mary J. Pemberton, Fred Stoddard y señora, Thomas Condon Bernard Silverman, el aboado William Mannhardt, Bernardo González C. Cowan, Eduardo J. Aylward y señora, Roy Bauer. y señora, el piloto americano Roger Powell, Robert Coe, diplomático americano; doctor Paul Lux, el artista James Bersteiin, Carlos Loynaz, doctor Rodolfo Torres, Earl Kesinger, los artistas ingleses, Brian Alurne y señora, el industrial Joseph Reisman, el periodista cubano señor Gustavo Herrero, Rosa Reine, el petrolero americano Charles Camp, la nurse cubana Luisa Sordo, Ejecutivo Gard Wood, Luisa Torralba, P. Smerling, el militar americano Edward Reid, y señora, Wolford Russell y señora, Aaraon Tart, el ejecutivo italiano señor Carlos Ruspoli, el ingeniero cubano señor Joaquín de la Rosa y otros.

Por esta misma vía salieron los señores: Arturo Serra, Edwing A. Lauder y señora, Herbert Todd y señora, el abogado Joseph Mc Kee, George S. La Branche, el abogado Stephen Collins, Morris Miller y señora, el profesor americano Daniel Gallaher, Frank Bates, Lester Walson, el aviador americano James H. Doolitle, y señora, el comerciante americano William Lowell, familia del señor Carl Vogt, representante en la Habana de Cudahy Packing Co., el ingeniero Harold Hunter, Ben Bennet y familia. Abe Allenberg, José C. Capote, y señora, Morris Woronoff el dentista americano John Ackerman, el comerciante canadiense Elmer Musack y señora, el músico americano Mayer Davis, el abogado cubano Carlos Fonts y señora, Luise Fette y otros hasta el número de 159 pasajeros siendo los restantes turistas.

El «Sixaola»

En ruta a Centro América, arribó ayer. procedente de New Orleans, el vapor americano «Sixaola» de la Gran Flota Blanca, que trajo carga general y 16 pasajeros con destino a la Habana y carga y 65 pasajeros, turistas todos, en tránsito.

Llegaron en el mencionado barco, el presidente de la Illinois Central Railroad Co., Mr. John Beven a quien acompaña su esposa y los funcionarios de esa misma empresa ferroviaria señores: Jenry Brandon y señora, Berthol Clements y señora, los cuales pasarán varios días en esta capital.

Además llegaron el profesor Albert White y señora, el abogado doctor Lester Lockwood y otros.

Los turistas en tránsito. con excepción del señor Miguel Blasco de nacionalidad argentina, son todos americanos.

El «Sixaola» siguió viaje anoche rumbo a Cristóbal, hacia donde lleva un grupo de pasajeros embarcados en la Habana entre los que se encuentran varios empleados de la Agencia de Anuncios de esta capital del señor Charles W. Monroe, que se proponen establecer una oficina de la misma en Colombia.

El «Evangeline»

En su viaje de regreso a Miami, zarpó anoche con 350 pasajeros, turistas en su mayor parte, el vapor americano «Evangeline» que nuevamente arribará a nuestro puerto mañana por la mañana con otro contingente de viajeros.

Figuran entre los embarcados los señores: George Murphy. Eleonore y Hanes St. Dennis, Clarence Ward, Josepr W: Pirestone, Eleine La Graigs, J. Walter White, y señora, Alfonso Cantillo, Charles Hertman y señora. Earl G. Reise y señora, Enrique S. Santo y señora, E. Morales, Vicente Lamar y otros.

El «Cuba»

Con destino a Miami zarpó anoche el vapor americano «Cuba» de la Peninsular y Occidental SS Co., que lleva carga general, correspondencia pública y muchos turistas.

Se embarcaron en este buque los señores siguientes: Enrique Santa Cruz y señora, doctor Guillermo Alberni, Nicolás Plasencia, Regla Espinosa el abogado canadiense Geo Broderick, el periodista de esa misma nacionalidad Ted Mc Cormick, el oficial del Gobierno de Iraq, residente en Bagdad, señor Mustafa A. L. Kadi y otros siendo los restantes turistas.

El «City of Los Angeles»

Con carga general para la Habana y carga y 29 pasajeros en tránsito es esperado esta tarde a las seis, el vapor americano «City of Los Angeles», procedente de San Francisco de California.

El «Siboney»

En ruta a Progreso y Veracruz llegará a las siete de la mañana de hoy procedente de New York, el vapor americano «Siboney». de la Ward Line, que trae 123 toneladas de carga general, 154 sacos de correspondencia y 41 pasajeros para la Habana de los cuales doce son excursionistas, así como carga y 80 pasajeros en tránsito.

Viajan en el referido buque los señores: Feldman Hyman, Jack Davis, Larry Gyrnes y señora, señora de Alfred G. Kurl y otros.

En este buque, que tomará en la Habana cerca de 150 pasajeros, se embarcarán 70 ex pasajeros del vapor «Marqués de Comillas» que desembarcaron en la Habana procedentes de España para seguir viaje a México.

También se embarcarán Eva K. Evans. Howard Olsen, Justo García Vélez, el cónsul de la Argentina en la Habana doctor Eduardo M. Murga, Emilio Kruger, la señorita Anne F. Goddley y otros.

El Embajador de México

En compañía de su distinguida familia embarcan en el vapor «Siboney» rumbo a su país, el Embajador de México en Cuba, Excmo. Señor J Rubén Romero.

El «Munargo»

Con un día de atraso en su itinerario, a causa de haber tenido que demorar su salida de Nueva York, debido al temporal que azotó dicho puerto, llegará hoy. el vapor americano «Munargo» de la Munargo Line, que viene a la consignación del señor Federico Casteleiro. Trae dicho buque 700 toneladas de carga general para la Habana así como un total de 152 pasajeros siendo la mayor parte de los mismos turistas en tránsito que regresarán en el mismo buque al puerto de procedencia.

El «Florida»

De Miami y con 350 pasajeros, turistas en su casi totalidad, arribará hoy por la mañana a la Habana el vapor americano «Florida» de la Peninsular y Occidental SS. Co.

El «Talamanca»

Procedente de New York llegará esta tarde a la Habana el turbo eléctrico americano «Talamanca», de la Gran Flota Blanca, que trae carga general y un total de 105 pasajeros, de los cuales 41 vienen con destino a este puerto y el resto en tránsito para Centro América

Figuran entre los viajeros que conduce este buque el nuevo Ministro de Inglaterra en Cuba. Excmo Señor George Ogivil Forbes, a quien le serán concedidas las cortesías de estilo y franquicias aduanales correspondientes.

Mr. W. V. Harlow Gerente General de Tráfico de la Flota Blanca a quien acompaña su esposa Mr Arthur Linteens, vice presidente de la Otis Elevator Co, y señora, Mr. Frederick Snare, Presidente de la Compañía constructora de ese nombre y a quien acompaña su esposa, Andrew Chadbourne y familia y otros.

La «Perla»

Con carga general y procedente de Galveston llegó ayer el vapor americano «La Perla» de la Gran Flota Blanca.

Un ferry

Procedente de New York, llegó ayer a la Habana el ferry americano Seatrain Havana, que trajo carga general.

Las salidas

Durante el día de ayer salieron los siguientes barcos: «Evangeline». y «Cuba», para Miami: el buque tanque de bandera americana «George W Barnes,» para Corpus Christi, Texas; «La Perla», para Puerto de Barrios, «Seatrain Havana» para New Orleans» y «Sixaola» para Cristóbal.

El «Castilla»

Para tomar carga de frutas y vegetales cubanos, que conducirá a New York, llegará mañana a la Habana, procedente de Puerto Barrios. el vapor «Castilla» de la Gran Flota Blanca.

Un ferry

Procedente del puerto de su nombre llegará hoy a la Habana el ferry americano «Seatrain New Orleans», que trae carga general para este puerto y en tránsito. Dicho buque saldrá para New York llevando un buen cargamento de productos cubanos.

Franquicias

Han sido dispuestas las cortesías de estilo y franquicias aduanales correspondientes para el señor Joaquín Sumá y Herrera, Agregado a la Delegación Permanente de Cuba ante la Liga de las Naciones que llegará hoy a nuestra capital a bordo del vapor americano «Florida».

La recaudación

La Aduana de la Habana recaudó ayer $662.330.51.

Intentaron ir de polizones

El vigilante Escandel de la Policía Marítima ocupó ayer dos sombreros una barra de dulce de guayaba y seis latas de salchichas, que le fueron entregadas por un individuo nombrado Daniel Bermúdez quien las encontró en una fragata de ferrocarril, que iba a ser embarcada en el ferry «Seatrain Havane» sospechándose que dichos objetos pertenezcan a dos individuos que se dieron a la fuga al ser descubiertos cuando trataron de introducirse en dicho vagón para ir de polizones en el buque de referencia.

Designado un auditor

El Director Administrador de la Aduana de la Habana doctor Domingo G. de la Solana, ha dispuesto la designación de un auditor que a sus inmediatas órdenes actuará en la Contaduría de esa Dependencia, a cuyo efecto ha ordenado también la derogación de la Orden por la que se creó el Negociado de Control Administrativo Especial. cuyas funciones serán ejercidas en lo adelante por el referido auditor según empresan las órdenes que a continuación insertamos:

ORDEN No. 289-40.

La Habana, 16 de febrero 1940.

Por la presente se deja sin efecto la Orden No. 157 de 10 de agosto de 1939, que creó el Negociado de Control Administrativo Especial.

Las comprobaciones documentales que la referida Orden dispuso, se seguirán practicando, pero estarán a cargo del Auditor de la Sección de Contaduría, que actuará a las inmediatas órdenes del Director Administrativo que suscribe.

Los Jefes de Departamentos, Secciones y Negociados remitirán directamente al Departamento de Autoría y en igual forma y fechas, los informes, relaciones y documentos mencionados en la derogada Orden número 157-39.

Lo que se publica para general conocimiento y cumplimiento.

Domingo G. de la Solana.
Director Administrador.

ORDEN No. 290-40.

La Habana. 16 de febrero 1940.

Por la presente se dispone que el señor Ricardo Alayón Callol, oficial clase quinta de esta Aduana, desempeñe en comisión el cargo de Auditor de la Sección de Contaduría, a las inmediatas órdenes del Director Administrador que suscribe.

Lo que se publica para general conocimiento.

Domingo G. de la Solana.
Director Administrador.

CRONICA CATOLICA

PROGRAMA DE LOS DIVERSOS ACTOS CATOLICOS QUE SE ANUNCIAN PARA MAÑANA EN LOS TEMPLOS HABANEROS

En la iglesia del Santo Cristo

Los miércoles de Santa Rita de Casia en la iglesia del Santo Cristo, con el siguiente programa:

A las ocho y nueve de la mañana, misa de Comunión general, ejercicio de la Novena y veneración de su Reliquia.

A las cinco y media de la tarde, exposición, estación, Santo Rosario, lectura de gracias y peticiones, sermón, cánticos, ejercicio de la Novena, reserva y veneración de la reserva.

A las ocho de la noche, los mismos cultos de las cinco de la tarde, exceptuando el sermón.

El Jubileo Circular

En la iglesia parroquial del Pilar, el Jubileo Circular.

La exposición, después de la última misa, que en esta iglesia se celebre.

A las cinco de la tarde, Santo Rosario, visita a Jesús Sacramentado, bendición y reserva.

En la iglesia de San Hilarión de Guanajay

A las nueve y media de la mañana, misa solemne a San Hilarión Abad, en su iglesia parroquial de la villa de Guanajay y sermón. A continuación de la misa, procesión con su venerada imagen por las naves del templo. Recogida la procesión, visita a San Hilarión.

Invita a sus devotos, el cura Vicario de Guanajay, doctor José María del Valle.

En los demás templos

Santo Rosario, lectura espiritual y visita a Jesús en el Santísimo Sacramento del altar.

Solemne Fiesta a la Patrona de Cuba en la iglesia de Nuestra Señora de la Caridad

El sábado 24 del actual, en la iglesia de Nuestra Señora de la Caridad, sita en Salud y Manrique, solemne función a la Patrona de Cuba en conmemoración del 45 aniversario del Grito de Baire:

A las nueve de la mañana, misa solemne y sermón por el Reverendo padre Alfredo Llaguno. A continuación, procesión por las naves del templo.

Se distribuirán preciosos recordatorios.

El párroco, Monseñor Eduardo Ferrer, invita a la Asociación de las Hijas de Nuestra Señora de la Caridad y a sus fieles devotos.

Nueve Miércoles a San Salvador de Horta

En la iglesia de San Francisco, de Cuba y Amargura, darán comienzo el miércoles 21 del actual, los Nueve Miércoles a San Salvador de Horta, gran taumaturgo de la O. M. Franciscana.

Cultos:

A las siete y media de la mañana, misa cantada y Comunión. Terminada la misma se hará el ejercicio.

A las siete de la tarde, exposición del Santísimo Sacramento, ejercicio y reserva.

La fiesta anual a San Salvador de Horta, por corresponder con el Lunes Santo (18 de marzo), se traslada al 18 de abril.

Se invita a sus numerosos devotos.

Agrupación Católico Obrera de La Habana.—Fiesta Patriótica y Comunión general, el 24 de Febrero

Vísperas, viernes 23:

Confesiones.

La fiesta, sábado 24:

A las siete y medi ade la mañana, salida de Reina para Belén.

A las ocho de la mañana, misa de Comunión en el colegio.

A las nueve de la mañana, desayuno, Asamblea y Juegos.

A las once de la mañana, salida de Belén para La Polar.

A las doce del día, el almuerzo que no pudo celebrarse el 10 de Ocbre último.

Gabriel A. Amenábar,
Asesor.

Inauguración del altar a Nuestra Señora de las Mercedes en la iglesia de Monserrate

El día 24 del actual, a las nueve de la mañana, solemne bendición e inauguración del altar de Nuestra Señora de las Mercedes en la iglesia parroquial de Nuestra Señora de Monserrate.

A continuación de la bendición, misa cantada y sermón.

El altar de las Mercedes, fué construído bajo la dirección técnica del señor Felipe Cantero, mayordomo de la Primitiva, Real y Muy Ilustre Archicofradía de los Desamparados.

Es una bellísima obr ade arte cristiano.

A su bendición e inauguración, invita el párroco, Reverendo padre Juan J. Lobato Farrugia, a sus feligreses y fieles devotos de Nuestra Señora de las Mercedes.

En la fecha Patriótica del próximo 24 de Febrero

Solemne función religiosa a la Virgen Santísima de la Caridad en la iglesia de San Francisco.

Hora de la función: las nueve en punto de la mañana.

Magna audición de órgano, a las diez de la mañana

El genial profesor señor Hermann Schwarz ejecutará el programa siguiente:

1—Muffat. Praeludum. Cmoll.
2—Rheinberger. Toccata. G. Dus.
3—Schubert. Litanci (Ruhuin ñieden).
4—Bach. Gounod. Ave María.
5—Beethoven. Die Himmel ruzmen des Ewingen Ehre.

Señora Ana Bassart, viuda de Bassart

En su domicilio de Marqués González número 784, se encuentra gravemente enferma, la señora Ana Bassart viuda de Bassart, madre amantísima de nuestro muy estimado amigo, el doctor Agustín Bassart y Bassart, presidente de las Secciones de Caballeros del Apostolado de la Oración de la Congregación Mariana de la Anunciata y de la Unión 29 de Caballeros Católicos de Reina y profesor de la Escuela de Cirugía Dental de la Universidad Nacional.

Monseñor Juan J. Lobato, párroco de la Feligresía de San Nicolás de Bari, le administró el Viático y la Extrema Unción y le dió la bendición papal.

Al Cielo elevamos nuestras preces por su salud, si así conviene a su eterna salvación.

MAÑANA, MIERCOLES, ES DIA EN QUE OBLIGA EL AYUNO, SIN ABSTINENCIA

Mañana, miércoles 21, del actual, es día de ayuno, pero sin abstinencia.

El ayuno obliga de los 21, a los 60 años, sin embargo, dice San Alfonso María de Ligorio, que la mujer, que al llegar a los 50 años, se considere exenta del ayuno, debe tenérsele por exceptuada.

El ayuno consiste en una parvedad de 2 onzas.

Una comida sin más límites, que los de la templanza cristiana, pues el hombre, come para vivir y no vive para comer.

En la comida se pueden tomar toda clase de alimentos, sin exceptuar la carne y mezclarla con pescado, exceptuando los víveres en que se halla prohibida.

Una colación de ocho a diez onzas, pudiendo tomarse, toda clase de alimentos, exceptuándose la carne, que no puede comerse.

Puede, entre comidas, tomarse bebidas, aunque sean heladas.

Excusan del ayuno, la enfermedad, el rudo trabajo manual o intelectual y la suma pobreza.

En caso de duda, pregúntese, a su párroco, director espiritual o confesor.

INTERESANTES CIRCULARES DEL ARZOBISPADO SOBRE EL ANIVERSARIO DE LA CORONACION DEL PAPA, LA OBRA DE PROPAGACION DE LA FE, Y EL MITIN DE CATOLICOS

Circular al Venerable Clero Secular y Regular. Congregaciones religiosas y fieles de la Diócesis de La Habana:

El domingo, día 3 de marzo próximo se celebrará el aniversario de la Coronación del augusto Pontífice Pío XII, felizmente reinante. Y en vista de los difíciles tiempos por que atraviesa la Cristiandad, azotada por la guerra gran parte de dos continentes y preñado de amenazas de nuevas guerras y revoluciones sangrientas el mundo, nada más urgente que volvernos de todo corazón a Dios Nuestro Señor, cuya Provindencia rige la Humanidad a pesar de todos los errores humanos, en demanda de especial auxilio para el Santo Padre que va, en tan críticas circunstancias, al timón de la nave de Pedro: la Iglesia Católica.

Para cumplir, pues, los deseos del Eminentísimo señor Cardenal Secretario de Estado de Su Santidad, trasmitimos al infrascripto por el Excelentísimo señor Nuncio Apostólico en Cuba, de que en ese día se hagan oraciones especiales a Dios para dar le gracias por el don que se dignó otorgar a su Iglesia; y para que siga asistiendo a su Vicario en la Tierra, especialmente en las horas trágicas del momento»; disponemos que el próximo día 3 de marzo se celebre el aniversario en todas las iglesias parroquiales de esta Diócesis con misa de Comunión general, a la cual sean invitados los fieles respectivos, especialmente los niños de las Catequesis. Los Venerables curas párrocos fijarán la hora que crean más conveniente, y lo avisarán a los fieles el domingo anterior, exhortándolos a orar y a ofrecer buenas obras por las intenciones dichas.

Rogamos a los Reverendos superiores y superioras de las Comunidades Religiosas que celebren el aniversario en forma similar en sus iglesias y colegios, recomendándoles que ofrezcan todas las buenas obras de ese día por el fin indicado.

En la Santa Iglesia Catedral, el Excelentísimo y Reverendísimo señor Nuncio Apostólico, celebrará la misa de Comunión general, a las ocho de la mañana, para la cual invitamos especialmente a las Cofradías del Santísimo Sacramento de la Ciudad, a la Sección Adoradora Nocturna de La Habana, a los Caballeros de Colón, a los Caballeros Católicos, a la Federación de la Juventud Católica y a la sdamas Isabelinas.

Dado en La Habana, a 16 de febrero de 1940.

Dr. Manuel Arteaga,
Vicario Capitular.

Consejo Diocesano de las Obras Pontificias de la Propagación la Fe de Santiago de Cuba

Colecta del Día Misional del año 1939:

Santuario Nacional de El Cobre	$ 10.00
Iglesia parroquial de Banes	22.18
Iglesia parroquial de Baracoa	17.90
Iglesia parroquial de Bayamo	25.00
úglesia parroquial Fray Benito	8.40
Iglesia parroquial de Gibara	6.00
Iglesia parroquial de Guantánamo	34.00
Iglesia parroquial de Jiguaní	1.95
Iglesia parroquial de Holguín	20.00
Iglesia parroquial de Manzanillo	72.43
Iglesia parroquial de Niquero	7.43
Iglesia parroquial de Palma Soriano	13.06
Iglesia parroquial de Puerto Padre	7.00
Iglesia parroquial de Sagua de Tánamo	7.35
Iglesia parroquial de San Andrés	3.19
Iglesia parroquial de San Luis	5.00
Iglesia parroquial de Victoria de las Tunas	30.00
Capilla del central Preston	4.40
Colegio Lestonac de Manzanillo	5.00
Iglesia San José de Holguín	24.00
Colegio del Sagrado Corazón de Vista Alegre, Santiago de Cuba	40.00
Iglesia parroquial de María Auxiliadora, Santiago de Cuba	10.59
Iglesia de la Sagrada Familia de Vista Alegre, Santiago de Cuba	35.48
Iglesia de El Caney	8.97
Asilo San José de Santiago de Cuba	4.49
Iglesia parroquial de Campechuela	2.35
Iglesia del Carmen, Santiago de Cuba	9.05
Iglesia parroquial de Santo Tomás, Santiago de Cuba	4.06
Iglesia de Dolores, Santiago de Cuba	73.57
Capilla de Punta Gorda	8.83
Capillas de Boniato y San Vicente	2.38
Iglesia parroquial de Santa Lucía, Santiago de Cuba	16.00
Iglesia de San Francisco, Santiago de Cuba	8.69
Colegio de Belén, Santiago de Cuba	20.00
Capilla del Sanatorio de la Colonia Española, Santiago de Cuba	20.00
Capilla de la Beneficencia, Santiago de Cuba	10.00
Capilla de las Siervas de María, Santiago de Cuba	3.19
Colegio de la Inmaculada, Santiago de Cuba	3.60
Iglesia paroquial de la Trinidad, Santiago de Cuba	3.45
Colegio de Hijas de María Santiago de Cuba	2.00
Colegio de las Madres Teresianas de Guantánamo	10.63
Colegio de La Salle de Guantánamo	5.37
Capilla de Antilla	9.50
Iglesia parroquial de Mayarí	7.55
Total	$656.04

Resumen de lo recaudado en el trienio 1937-39 en el Día Misional:

Año de 1937	$361.62
Año de 1938	406.18
Año de 1939	656.04

Aumento en el año 1939 sobre el año 1938 .. $249.86

Santiago de Cuba, primero de febrero de 1940.

Dr. Sebastián Folgar Cedeira, Pbro.
Moderador Diocesano de las Obras Pontificias.

ARZOBISPADO DE LA HABANA
Vicaria Capitular

Por cuanto numerosos católicos nos han manifestado su propósito de exteriorizar su amor a la Iglesia y la Patria en la memorable fecha del 24 de Febrero por medio de un mitin que se celebrará en el teatro Nacional, autorizamos dicho acto como propaganda de los sanos principios religiosos que profesa la mayoría de nuestro pueblo; como homenaje a la Patria y sus Instituciones; como esperanza de la preservación de sus justas libertades y como mensaje de amor a todos los cubanos que deseamos ver unidos en una sola espiración: el bien común.

Invitamos a cuantos simpaticen con tan noble propósito a concurrir el día 24, a las dos de la tarde, frente al teatro Nacional.

Habana, febrero 19 de 1940.

Dr. Manuel Arteaga,
Vicario Capitular.

Identificado por la Policía Secreta un viejo delincuente

Ahora comercia con drogas. Preso un individuo cuando llevaba un radio sustraído

En informe rendido ayer al comandante Menéndez, jefe de la Secreta, por el detective Francisco Gómez, se hace constar la identificación llevada a cabo por éste del procesado Enrique Páez, o Valle, o Báez, o Ceferino Estrada, o Enrique Juan Pérez, conocido por otros nombres más y por el apodo de «El Filo». Este sujeto, además de ser expendedor de drogas, ha extinguido sanciones diversas en la cárcel habanera, bajo diversos nombres, entre ellos el de Pedro Tamayo, siendo hábil y consumado delincuente.

Había robado un radio

Raimundo Aragón, subinspector de la Secreta, al mando del Buró de Robos, auxiliado de los detectives Pereira y Morón, arrestó, ayer, a Guillermo Díaz Díaz, vecino de Misión 1, el cual acababa de robar un aparato de radio del establecimiento sito en Neptuno 523, y el cual había dejado en Dragones 255 envuelto en papel de periódicos para que se lo guardaran allí, simulando había de entregarlo a su cuñado Luis Gutiérrez Herrera. Fué recluído en el vivac.

Un agente infiel

Al subinspector de la Secreta Federico de la Cruz Muñoz, denunció Francisco Montes Fernández, de Concepción 284, Víbora, que el agente vendedor de la casa que representa, establecida en dicho lugar, nombrado Adriano Méndez, ha defraudado al citado comercio al apropiarse de las sumas de dinero que cobró, como tal agente, por las mercancías que vendiera a varios clientes.

Y Marcial Alberti Cárdenas, de Jesús Peregrino 126, participó al propio subinspector que un tal Piedrahita o Montejo, conocido por Montejito, sustrajo al denunciante y a su hermano José numerosas pertenencias valoradas en cien pesos. El subiuspector Aragón comenzó en seguida sus pesquisas para localizarlo y detenerlo.

Están pavimentando en Marianao cinco calles importantes

El Patronato de Salubridad felicita a nuestro compañero Maribona. El arreglo de aceras

MARIANAO, febrero 19, DIARFIO, Habana.—Hoy lunes, celebró su acostumbrada junta el Comité Ejecutivo del Patronato de Salubridad y Urbanismo de Marianao, bajo la Presidencia del Dr. Rogelio Rodríguez Barquín, Jefe Local de Sanidad, asistido del Secretario doctor Antonio M. de Ayala y concurriendo, además, los señores: Dr. Childs, V. Daussá, Sra. Adelina San Juan, Vda. de Aja; A. Herrera, Faustino Grana, Dr Antonio Millás, M. Sánchez, Ing J. I. Planas, Joaquín Menéndez Flores, Constantino González, José Ruiz, Angel Lees, José Amargan y otros.

Pavimentación de cinco arterias

Dentro de unos días estará compltamente pavimentada la calle Steinhart en las primeras cuadras, desde Avenida de Columbia hasta Boquete, donde laboran las cuadrillas puestas por el Patronato, así como el personal de la Compañía de la Havana Electric que hace reparaciones y pavimentación en sus vías.

En la calle 12 del Reparto Almendares se han cogido todos los baches esperando la llegada de un nuevo cilindro para realizar los últimos trabajos de su pavimentación. Esta es una de las vías de más tránsito del Reparto Almendares.

Con gran actividad trabajan los obreros en la pavimentación de la Avenida Tercera en Buena Vista, arteria tan importante que facilitará la comunicación. Se acordó que el contratista Joaquín Menéndez Flores, se encargue del arreglo de la misma, por ser otra de las vías posible de gran tránsito de los Repartos.

La calle Nueve está siendo pevimentada por la actuación eficaz de la Unión de Propietarios, Comerciantes y vecinos, que preside el señor José Amargan, concurrente al Patronato, a quien acordaron apoyar en todo. Allí la cuadrilla de la Sociedad trabaja, además de las cuadrillas puestas por el Alcalde Municipal.

Las aceras de la Calzada de Columbia

Se acordó por el Patronato dirigirse al Alcalde Municipal, a los efectos de la reparación de las aceras de la Calzada de Columbia y Máximo Gómez, que, como carretera central, debe mostrar el mejor aspecto por el prestigio del Término y dado que tiene un tránsito incesante.

Gratitud a Maribona

Se acordó también hacer llegar al señor Armando Maribona la más calurosa felicitación por su brillante informe de las obras del Patronato que publicó recientemente DIARIO DE LA MARINA, e invitarle a cooperar con el ejecutivo dada su gran preparación en estas materias y su conocimiento de las prácticas soluciones viables para facilitar el tránsito entre la Capital y otros lugares cercanos donde actualmente hay que hacer gran rodeo para comunicarse.

Pésame al Senador González Montes

El Presidente de la Federación de Propietarios de Marianao y a la vez miembro prestigioso del Patronato, Senador González Montes, pasa por la pena de haber perdido un familiar allegado y muy querido.

El Comité Ejecutivo del Patronato acordó enviarle una comunicación de condolencia.

Visita a la Asociación de Buena Vista

El próximo lunes el Ejecutivo del Patronato partirá de la Jefatura de Sanidad a las 9 p. m., para dirigirse al local de la Asociación de Propietarios de Buena Vista, Avenida Tercera y calle 10, donde se celebrará la Junta Semanal del Patronato.

Con verdadero éxito se van realizando las obras por el patronato de Salubridad en Marianao, lo que hace tener fe en sus propios destinos y actividades a todos los residentes de ese Término Municipal, quienes se disponen a intensificar sus esfuerzos para proseguir y ampliar el plan de urbanización.

CONFERENCIA POR RADIO DEL DR. J. J. DE LA RIVA

Mañana, miércoles 21, de siete a ocho de la nocne, pronunciará una conferencia en la hora de los Profesionales Universitarios, por la CMCD., La Voz del Aire, el vicesecretario del Colegio de Abogados de La Habana doctor Juan José de la Riva, por delegación del decano de esa Institución, doctor Manuel Fernández Supervielle.

Versará sobre las mejoras que deben obtenerse para la clase togada, entre ellas la que se contrae al edificio del Colegio, próximo a levantarse junto al de la Audiencia habanera, lo cual será una realidad en treve tiempo.

NUEVO DIRECTOR DEL CENTRO DE LA PROPIEDAD URBANA

Atentamente nos comunica el señor Bartolomé S. Padilla haber tomado posesión del cargo de director general del Centro de la Propiedad Urbana de La Habana, para el cual fué exaltado recientemente por la referida corporación.

Al acusar recibo al señor Padilla, agradeciéndole su fina atención, hacemos votos por el mejor éxito en sus gestiones, enviándole por este medio nuestra más sincera felicitación.

ATACADOS DE "PINTADILLA" Y SEPTICEMIA LOS CERDOS DE VARIAS FINCAS DE JATIBONICO

Se comunica el hecho al Sr. Secretario de Agricultura. Nuevo pabellón en el Sanatorio de la Colonia Española de Pinar del Río. Brote de Paludismo en una finca de Vuelta, Santa Clara

Una violenta epidemia de "pintadilla del cerdo" se registra actualmente, según se informa al Director de Sanidad, entre las piaras de distintas fincas del término municipal de Jatibonico, asegurando el Jefe Local de dicha localidad que también ha podido observar existen muchos de estos animales atacados de Septicemia hemorrágica, así como que no puede afirmar si existen focos ya que la epidemia es en forma Enzoótica.

Las piaras afectadas por ambas enfermedares son de las fincas San Antonio, en Taguasco, de José Llerenas; La Ceiba, de Tomás Orellanas y Fernando Gómez; Guanabo, de José Alvarez y Buena Vista, de Valentín Menéndez.

No obstante habérsele ordenado al Jefe Local de Jatibonico proceda a solicitar los auxilios del veterinario municipal y de las autoridades locales para evitar que se expenda al público la carne de esos cerdos muertos a consecuencia de la pintadilla, se ha dado cuenta también al Secretario de Agricultura, ingeniero López Castro, para que ponga las investigaciones y medidas pertinentes.

Nuevo pabellón de la Colonia Española en Pinar del Río

El Director de la Colonia Española de la ciudad de Pinar del Río ha presentado en la Dirección de Sanidad los planos y memorias correspondientes para la edificación de un nuevo pabellón en aquel sanatorio. Dichos planos han sido remitidos al Director de Ingeniería el que, a su vez, los trasladará a la Junta Superior del Ramo para su estudia y aprobación.

Deficiente servicio de recogida de basuras

El Jefe Local de Sanidad de Ciego de Avila, en comunicación a la superioridad, asegura no poder complacer a los vecinos que se quejan por lo deficiente del servicio de recogida de basuras, pues carece de mulos para los carretones, y de dinero para poder aunque sea alquilarlos, por cuyas razones la población está sufriendo las consecuencias, existiendo, además, plagas de moscas y otros insectos.

Niños atacados de paludismo sin asistencia médica

El Director de Sanidad, doctor Finlay, ha ordenado al Jefe Local de Vueltas haga lo posible por que no carezcan de asistencia médicas los menores atacados de paludismo residentes en una finca del barrio de Sagua la Chica, los que, según aquel funcionario, no pueden ser atendidos por ningún profesional por hallarse distante dicha finca, siete leguas del pueblo.

Además de los tres niños atacados de Malaria también padecen la enfermedad Atilano Calderón, Ramón Echevarría, Marcelo González y Margarita Hernández, todos mayores de edad.

Se le ha remitido al Jefe Local la suficiente cantidad de dosis de quinina para que la distribuya entre los vecinos, evitando así la propagación del brote epidémico.

Persecución contra las chimeneas en mal estado

Con vista de las continuas denuncias que se vienen recibiendo a diario el Jefe Local de Sanidad de La Habana, doctor Sorondo, ha ordenado se investigue el origen de la cantidad de hollín que ocasiona graves daños a los vecinos de las calles Estrella, Galiano, Salud, San Nicolás, Rayo, Angeles etc.

Para tales investigaciones ha sido designado, como Inspector Especial el doctor Francisco Zamora, el que visitará todas aquellas industrias que tengan chimeneas, origen del hollín de que se quejan los vecinos.

Los animales sueltos

El propio Jefe Local de La Habana, doctor Sorondo, ha solicitado la cooperación de la Policía Nacional para que, con el concurso de los Inspectores del Departamento, se evite la cantidad de animales domésticos que andan sueltos por las calles y repartos de la ciudad—chivos, vacas, caballos, etc—ignorándose sus propietarios y produciendo malos olores.

Mordidos por perros

Han sido mordidos por perros, sospechosos de padecer de rabia, los siguientes vecinos de esta capital:

Irene Mejías, de 12 años, de Infanta 652; José Ramón Rodríguez, de 1 años, vecino de igía 60; Máximo Madrazo, de 4 años, del barrio de indigentes Isla de Pinos; Manuel A. Couce, de 36 años, de Calzada del Cerro 1,964; Elena Fernández, de 22 años, de San Quintín 566; Rosa Izquierdo, de Máximo Gómez 1,776; Pedro Labarri de 24 años, de Salud 559; Juan Balzátegui, de 15 años, de Misión 116 y Francisco Valdés, de 16 años, vecino de Sitios 106, todos los cuales están siendo sometidos al tratamiento correspondiente.

El Director del Hopital de Pinar del Río

Visitó ayer al Secretario de Sanidad, el Director del Hospital Civil de Pinar del Río, doctor León Cuervo Rubio, el que invitó al doctor Moya para que conc4urra a la inauguración de una nueva Sala en dicho centro benéfico.

Convocan los Boys Scouts de Cuba para elecciones del Consejo Nacional

Para el día 25 de febrero actual, han sido convocados los Delegados a la Asamblea Nacional de Boy Scouts de Cuba, la cual tendrá efecto, a las diez de la mañana, en los salones de la «Asociación de Comerciantes, Industriales y Propietarios de la Calzada de 10 de Octubre y sus Anexos», situada en el número 674, bajos, de esa vía, entre Correa y Cocos.

Dicha Asamblea Nacional tiene por objeto dar cumplimiento a lo dispuesto por la Disposición Transitoria Tercera de los Estatutos de dicha institución, en relación con el articulado de la misma y del Cuerpo Legal, referente a la elección del Consejo Nacional.

Teniendo la importancia que tiene para los Boy Scouts de Cuba las elecciones del Consejo Nacional de la corporación, se ruega por este medio la más puntual asistencia de los representantes y la designación de Delegados de los mismos.

CRUCIGRAMAS

HORIZONTALES

1.—Capital de Francia.
7.—Metal.
12.—Palma de Filipinas.
13.—Parte o división de alguna cosa con dependencia de ella.
14.—Provincia de Costa Rica.
15.—Piedra preciosa.
16.—Amar.
18.—Atrevidos.
19.—Interjección.
20.—Bebida.
22.—Símbolo del Sodio.
23.—Río de Italia.
24.—Escuchaba.
2ú.—Especie de flecha que usaban los antiguos turcos.
27.—Arbol de Madagascar.
29.—Cocinado.
31.—Cólera.
33.—Quiebra.
35.—Ninguna cosa.
37.—Río de Suiza.
38.—Sala principal. (pl).
39.—Su Majestad.
41.—Novela de la Avellaneda.
42.—Conjunto del reino inorgánico de un país.
44.—Orilla de las calles.
46.—Mamífero roedor (pl).
48.—Isla del Archipiélago de la Sonda.
49.—Cesta de cuero para pasar de un lado a otro de algunos ríos de América.
8.—Molusco gasterópodo.
9.—Adorad.
10.—Calcañar.
11.—Sábalo.
17.—Corriente de agua dulce (pl).
18.—Rezad.
21.—Piedra preciosa.
23.—Título de alta dignidad en algunos Estados.
26.—Héroe español nacido en Vivar.
28.—Adverbio de lugar.
29.—Terminar.
30.—Asno silvestre que habita en Asia y Africa.
32.—Nivel.
34.—Arácnido traqueal.
36.—Componer con curiosidad y limpieza.
37.—Obispo de Palmira y confesor de Carlos IV.
40.—Río de Francia.
41.—Hijo de Noé.
43.—Amarro.
45.—Número romano.
47.—Interjección.

VERTICALES

1.—Sobrenombre de Minerva.
2.—Seco, estéril.
3.—Hermano de Rómulo.
4.—Humor de llagas y tumores.
5.—Bien de salud (pl).
6.—Bebida.
7.—Forma natural del lenguaje.

Solución al Crucigrama anterior

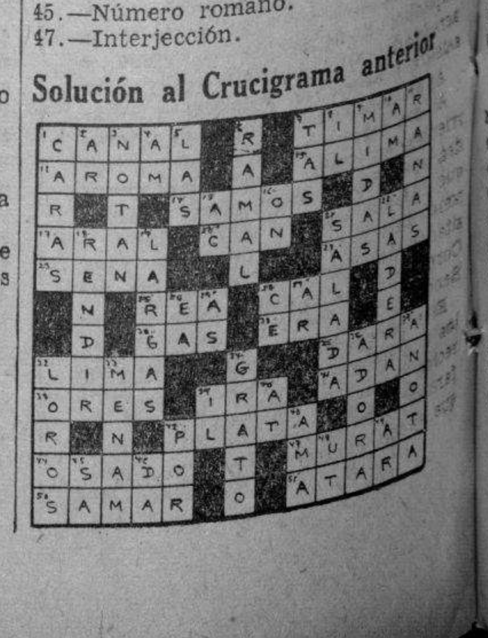

M.E.C.D. 2016

SANIDAD DICTARA MEDIDAS CONTRA EL BROTE DE GASTRO-ENTERITIS QUE SE REGISTRA EN SANTIAGO DE CUBA

IMPORTANTE FERIA EXPOSICION SE CELEBRARA EN LA CIUDAD DE BAYAMO DEL 6 AL 10 DE AGOSTO

Un muerto y varios heridos al volcarse un camión al regresar de las fiestas de la Semana del Guajiro, en Santiago de Cuba. Están moliendo ya 145 centrales. Fiestas agrícolas el día 24

Ampliando nuestra anterior información referente a los distintos festejos celebrados en la ciudad de Santiago de Cuba con motivo de la clausura de la Semana del Guajiro, agregamos que la presentación de las seis reinas de los distintos barrios fueron recibidas con grandes aclamaciones, las que se prolongaron por varios minutos cuando, al ser sorteadas para elegir Reina y sus Damas, resultó electa la de los Minerales de Oriente y, como damas de honor, las del Café, Cacao, Caña y Frutos, las que posteriormente, hicieron entrega al Director de Enseñanza Agrícola nuestro compañero doctor Valdés de la Paz, de un mensaje dirigido al ingeniero López, Castro, Secretario de Agricultura.

Comisiones de ganaderos, comerciantes y delegaciones de la sociedad de Bayamo anunciaron la próxima Feria Exposición que tendrá lugar en dicha última ciudad del 6 al 10 de agosto del año en curso, para la cual solicitaban el apoyo de la Secretaría de Agricultura.

En nombre de la Comisión Organizadora de estos actos que tan brillantemente se acaban de celebrar en distintos pueblos de Oriente, usó de la palabra el doctor Felipe Salcines, que se refirió a la labor que ha venido desarrollando últimamente el ingeniero López Castro en beneficio del agricultor cubano, como por ejemplo, consiguiendo la Ley de Coordinación Azucarera y la defensa en pro de los caficultores y ganaderos; agregando que el acto que se celebraba era algo más que un Carnaval de Guayaberas, ya que significaba un verdadero estímulo de renovación rural y un medio de fraternizar el hombre de campo con el de la ciudad.

Un solo accidente, lamentable, se registró durante los actos celebrados. Un camión que conducía a un grupo de caficultores de Jaruco al regresar a su zona chocó violentamente contra el barandal de un puente, volcándose y causando lesiones graves a cuatro campesinos y leves, a otro, falleciendo uno de los primeros, Francisco Parizo en los momentos en que era asistido en la capital de Oriente.

Informado del accidente el Secretario de Agricultura, dispuso se enviara una corona al sepelio del agricultor muerto, así como que lo representaran en tan triste acto los técnicos del Departamento que se hallan en Santiago de Cuba.

Están moliendo 145 centrales

Informes llegados a la Secretaría de Agricultura dan cuenta de haber iniciado sus labores de zafra los centrales San Agustín, de Remedios, y Victoria, ambos de la provincia de Santa Clara; y, Chaparra y Delicias de Oriente, con los que ya se encuentran fabricando azúcar cuarenta y cinco ingenios en las seis provincias.

2,576,561 galones de nafta

Del primero de enero al 31 de agosto del año próximo pasado, según informe oficial facilitado por la Secretaría de Agricultura, la producción de nafta habida en el Coto de Motembo, provincia de Santa Clara fué de 2.576.561 galones.

Con tal motivo y de acuerdo con lo que dispone el Apartado II del Artículo XXIII de la Ley de Minerales Combustibles, el Secretario de Agricultura, usando de las facultades que le concede el Artículo 140 del Reglamento de la propia Ley, y tomando como base la producción de nafta mencionada, ha dictado una Resolución—que anticipamos hace unos días—disponiendo que durante el presente año el royalty que habrá de pagar la nafta que se obtenga en las concesiones minerales existentes en el territorio nacional, será de diez por ciento en efectivo del precio de dicho combustible a boca del pozo que lo produzca.

Fiestas agrícolas el 24 en Cienfuegos

El Secretario de Agricultura ha recibido una atenta invitación del doctor Mateo de Cárdenas, Alcalde Municipal, p. s. r., de la ciudad de Cienfuegos para que concurra a los actos agrarios que han de celebrarse allí, conmemoración del Grito de Baire, con motivo de la toma de posesión de la Junta de Agricultura y reinicio de los trabajos en el Campo de Demostración Agro-Pecuario.

Los organizadores de estas fiestas trabajan activamente cerca de prestigiosos elementos cienfuegueros, instituciones agrarias y cívicas, tales como rotarios, colonos, cafetaleros y periodistas locales, con el propósito de que las mismas obtengan el mayor éxito posible.

Como se sabe el Municipio de Cienfuegos tiene un bello historial en pro de la agricultura, para la que dedicó en su presupuesto de 1935, siete mil pesos.

La Junta Municipal de Agricultura, estará constituída por las siguientes personalidades: Presidente: Doctor Armando Aguilar Rodríguez, Alcalde Municipal. Vice-Presidente: doctor Mateo de Cárdenas, Presidente del Ayuntamiento. Secretario: Señor José T. Arcay y D. Escoubert, Jefe del Campo de Demostración Agro-Pecuario. Vocales: Capitán Paulino Escobedo, Jefe Militar de Cienfuegos; doctor Enrique Fonst y de la Iglesias, Veterinairo Municipal; señora Tomasa Machado Avila, profesora de educación rural; señor Enrique Meneses, agricultor; Fernando Avilés, agricultor; Santiago O-Bourke, agricultor; Francisco Gaviña agricultor; Justo Echevarri, agricultor; José R. Montalvo Franco, por el Club Rotario; Pedro L. Borges, por el Club de Leones; Eduardo Torres Morales, del diario «La Correspondencia»; Nicolás Macha de Rodríguez, del diario «El Comercio»; Fernando Cartaya, por el central Soledad; Francisco Artiles, por la Asociación de Colonos; Gabriel Quesada, por la sociedad Minerva; doctor Adolfo Guerra Morales, por el Ateneo; Rogelio Fernández González, por la logia Fernandina de Jagua; Francisco Macías Fábregas, por la logia Jagua 21; Domingo Sánchez Díaz, por la logia Asilo de la Virtud; doctor Julián A. Sánchez González, por la Asociación de Ganaderos, Alberto González Urquiza, por los Caficultores José Hernández Leal, por el Liceo; Rafael Abreu Machado, Jefe Local de Sanidad; Lic. Pedro Fuxa Seuret, Presidente de la Junta de Educación; Francisco Oncarza, González, Administrador de la Aduana; ingeniero Esteban Torriente Netbol, ingeniero Jefe de Obras Públicas; Antonio García Morales, Administrador de la Zona Fiscal; doctor Diego Montalvo Franco, Director del Hospital Civil y J. Fernández Cueto, Inspector Municipal de Agricultura.

Títulos expedidos

El Subsecretario de Agricultura doctor Gustavo E. Perea ha firmado los siguientes títulos de marcar ganado expedidos por el Negociado del Registro Pecuario y Marcas de Ganado:

En la provincia de Matanzas a Manuel Menéndez Valdés. En la provincia de Santa Clara a Rafael de Zayas, Lorenzo Méndez, Carlos Luaces, Gregorio Hernández, Narciso Villa, Conrado Pérez, Elsa Valero del Castillo. En la provincia de Camagüey a Cándida Castellanos, José Alvarez, José Falcón, Tomás Castilla, Abundio Rodríguez. En la provincia de Oriente a Felipe Pérez, Gerardo León, José Galardy, José Hernández, Josefa Contreras, Javier Bárcenas, Leonordo Venero.

Guías Forestales autorizadas

Por el Departamento de Montes, Minas y Aguas de la Secretaría de Agricultura han sido autorizadas las siguientes guías forestales a Herminia Díaz, Cía., Territorial de Oriente, Pedro Trujillo, Pedro Rodríguez Laureano Díaz, Francisco Batista, Cía., Cubana de Maderas, Pablo L. Prieto, C6a., Azucarera Maisi, Santiago Moré, Salustiano Prada, José Martirez, Cía. Azucarera Vertientes, Camaüey, Leopoldo Fúster, John Nutz, Tomás Figueredo, Ricardo Cagigas, Albertina Iznaga y Cí. Agrícola Laguajay S. A.

Todo ha sido ultimado por el Cuartel General para que la revista militar del 24 resulte lo más lucida posible

La presenciarán desde la glorieta el Presidente Dr. Laredo Bru y el Jefe del Ejército. Una brigada mixta será mandada por el Coronel Galíndez. Inauguración del parque **José Martí**

Nos informaron ayer en las oficinas del Cuartel General que ya se están últimando todos los preparativos para la organización de la gran revista militar que tendrá efecto a las nueve de la mañana del próximo sábado, 24 de febrero, fecha en que se dió el «Grito de Baire» y que se conmemora con solemne júbilo en nuestro país.

Una brigada mixta, integrada por fuerzas del Ejército, la Marina de Guerra Constitucional, la Policía Nacional, Bomberos de la Habana, miembros de la Cruz Roja cubana, boy scouts y otras instituciones, desfilarán por la avenida del Capitolio Nacional mandada por el Coronel Auxiliar Ignacio Galíndez, jefe en comisión del Regimiento «4 de Septiembre».

A este acto asistirán el honorable señor Presidente de la República, coronel Federico Laredo Bru; el Jefe del Ejército, coronel José E. Pedraza; el Jefe de la Marina Constitucional, coronel Angel A. González; y los más destacados y altos funcionarios de la República.

Gran cantidad de invitaciones se han cursado para la asistencia en los sitios de honor de la glorieta que se está levantando en la avenida del Capitolio, y el Cuerpo Diplomático acreditado ante nuestro Gobierno asistirá a esta revista militar.

Al día siguiente una inauguración

Al día siguiente, el 25 de los corrientes, en horas de la mañana, tendrá efecto la inauguración del parque infantil «José Martí», que fué construído para los niños más necesitados del Vedado, por el Consejo Corporativo de Educación, Sanidad y Beneficencia.

Este parque posee todos los adelantos que deben tener esos centros de recreo infantiles, así como biblioteca, farmacia, botiquines y otros detalles que hacen de este parque uno de los más completos del mundo.

A la inauguración de este centro deportivo han sido invitados los funcionarios del Estado, los miembros del Consejo Corporativo con sus cinco filiales, así como a los niños de la barriada del Vedado que estén en edad escolar.

Memoria del Buró de Prensa

El capitán Antonio D. Torra, jefe del Buró de Prensa y Radio del Ejército Constitucional, ha dado a la estampa la memoria de los trabajos realizados por el referido Negociado de Prensa, adscripto a la Sección de Instrucción del Cuartel General.

En ese folleto se ofrece una prolija relación de todo lo que ha realizado esa dependencia del Ejército durante el pasado año, trabajos que reseñaremos en una más amplia información.

Renuncias y nombramientos

El Cuartel General ha declarado terminados los servicios del señor Dagoberto Hernández, como empleado civil del hospital militar «Arístides Agramonte» y ha nombrado en su lugar al señor Manuel Duval y Alfonso.

También el Cuartel General le aceptó la renuncia al señor Arturo Gutiérrez y González, de su cargo de empleado civil del referido Hospital y nombró en su lugar al señor Antonio Izquierdo.

Un concierto extraordinario

Nos informaron en el Cuerpo de Cultura Militar del Ejército Constitucional que el próximo viernes, día primero de marzo, a las ocho de la noche, la estación de radio del referido Cuerpo ofrecerá un concierto extraordinario, en memoria de Amadeo Roldán, gran compositor cubano, muerto aún muy joven, hace un año.

La dirección musical de esa radiodifusora ha preparado un programa con obras del notable músico cubano, y el señor Alejo Carpentier, co-director de la emisora y colaborador que fué con Amadeo Roldán, de muchas de sus obras teatrales ha confeccionado una charla al efecto.

Nos agregaron en la Sección de Cultura del Ejército que la dirección de la emisora invita a las personas que así lo deseen a concurrir a sus estudios, situados en la Calzada de Columbia, en los altos del edificio que ocupa el Tribunal Superior de la Jurisdicción de Guerra, para cooperar de ese modo a rendir un tributo a uno de nuestros positivos valores en el arte de la música.

Otras noticias del Cuartel General

Por haber sido nombrado vigilante de la División Central de la Policía Nacional, y de acuerdo con lo dispuesto por los reglamentos, el Cuartel General ha licenciado del servicio militar de la República al soldado sanitario Oscar Martínez y Sánchez, que prestó servicios en el Regimiento «Máximo Gómez».

Por el Cuartel General se ha dejado sin efecto el párrafo de orden que llamó al servicio activo al sargento de tercera clase (maestro), señor Calixto R. Sánchez, que pertenecía a la Misión Educativa del Regimiento «Maceo».

Caña quemada en la Isla

En las últimas cuarenta y ocho horas, se quemaron en Vertientes, Camagüey, ciento veinte mil arrobas de caña; en Quivicán, provincia de la Habana, veinticinco mil; en Palma Soriano, sesenta mil; en Niquero, ochenta y ocho mil; en Vueltas, provincia de Santa Clara, ciento cincuenta mil; en Máximo Gómez, cuarenta mil; en Martí, siete mil; en Colón, setenta y ocho mil y en el mismo lugar diez mil más.

Es decir, que en las cuarenta y ocho horas últimas, se quemaron 578.000 arrobas de caña que con los 4.077.750 quemadas anteriormente hacen un total general que asciende a la cantidad de 4.655.750 arrobas en lo que va del presente año.

HABANERAS

LA MODA ACTUAL

DETALLES DE BELLEZA

Virginia Dale pasa un lápiz sin color sobre sus párpados después de empolvar su rostro. Esto les da un brillo muy favorecedor.

DETALLES ELEGANTES

La novedad en los adornos femeninos está en los encajes; ya sea empleándose en el traje completo o en los detalles.

El encaje de **Chantilly** es el que más se usa por su admirable fineza. Es tenue y delicado, armonizando perfectamente con las sedas ligeras. Sus dibujos, realizados por el hilo grueso que los rodea, le dan el aspecto de un bordado, viéndose lo mismo en trajes de novia y negligés, que en incrustaciones para la ropa interior.

Cuando quieran admirar bellos encajes en dibujos variados y finos, hágase una visita a **La Elegante de Galiano**, la exclusiva casa de los encajes, tan conocida siempre en su antiguo local de Galiano, 306, donde se encuentran los mejores a precios reducidos.

SALUD Y BELLEZA

Acaba de publicarse un magnífico libro calzado con la prestigiosa firma de María Julia de Lara, doctora competente que tiene entre su extensa clientela lo más selecto de la sociedad cubana.

El interesante libro, que hace divulgación científica entre las materias a que ella se dedica, tiene por título **Salud y Belleza**, y se encuentra ya en las librerías. Además, tiene un bello prólogo del Profesor Dr. W. H. Hoffmann, Presidente de la Sociedad Cubana de Biología, quien hace acertados juicios sobre la obra, así como una crónica del escritor Arturo Alfonso Roselló, compañero de la doctora Lara en la tribuna de **Carteles**, donde ésta tiene semanalmente una sección muy amena e instructiva sobre temas propios para la mujer.

En este volumen, repleto de ciencia y consejos, que abarca tantos detalles que se deben conocer, la doctora Lara ha querido exponer de un modo sencillo y práctico, todo aquello que ofrezca salud y belleza con la verdadera experiencia que tiene de su larga carrera de medicina.

Las seiscientas sesenta y cuatro páginas de esta obra, que ha de tener grandes éxitos, son el fruto maravilloso de su vocación, que ella, devotamente, dedica a sus padres en un rasgo delicado de agradecimiento por el estímulo que ellos le prestaron a proseguirla.

Nosotros, que batallamos también sobre esos temas en el periodismo, recomendamos conocer este libro, que ofrece todos los cuidados que requiere la salud y belleza, especialmente epara la mujer refinada.

EL CUIDADO DE LAS PIELES

Cuando el invierno pasa, debemos guardar nuestras pieles en un lugar seco y frío, herméticamente cerrado, para librarlas de los insectos que las pican y conservarlas brillantes y sanas como nuevas.

Mme. Rosell es la única en Cuba que itene mayores refrigeradores especiales al igual que en Europa, donde por una cuota mínima se hace cargo de guardar las pieles, advirtiendo que estarán aseguradas contra incendio y robo.

Pida informes por el teléfono número A-6651 o vea el storage en Refugio, 4, entre Prado y Zulueta.

A LOURDES, MARTHA Y GISELA

(Lindas hijas del estimado matrimonio cardenense F. González Bacallao y la gentil Lolita Morera)

Señor, Señor, desde tu inmensa altura,
Pon tu dulce mirada en esta trilogía,
De botones de púrpura y armiño,
Con más pureza que la luz del día.

Bajo la aureola de la inocencia,
Imploran tu bondad, su única guía.
¡Oye su ruego! que es plegaria de niño
Y canción emotiva de extraña melodía.

Son sus rostros como claros de luna,
Capullos mañaneros, floración milagrosa,
Y a pesar de tan corta existencia...
¡Han llorado de envidia las rosas!

René SANCHEZ PEREZ

El Vedado, Febrero de 1940.

REGLAS DE CONDUCTA

La camaradería de club, de oficina, no debe ser nunca ejemplo para las jóvenes, pues se trata de una serie de costumbres extrañas a nosotros en su mayoría, importadas y que no quedan bien.

La señorita que busque en lo estrambótico, en los gestos extravagantes, en una conducta enigmática, una propaganda, es probable que la obtenga, pero en perjuicio de su persona, desfavorable y gratuíta, redundando en evidente desventaja para sus propósitos.

MENU DEL DIA

Almuerzo:	Comida:
Manhattan cocktail.	Crema de espárragos.
Huevos con menudos.	Pavo Chipolata.
Quimbombó a la crema.	Chayotes rellenos.
Filet Mignón. Puré de castañas.	Ensalada de frutas.
Cafiroleta.	Natilla quemada.

RECETAS DE COCINA

Pavo Chipolata

Se limpia y prepara el pavo la noche anterior, se adoba con un diente de ajo machacado, sal, jugo de limón y pimienta, frotándolo bien por dentro y por fuera.

Se pone en una tartera con manteca y mantequilla, cebollas en ruedas y algunos ajos machacados, al horno moderado. Cuando empiece a dorarse se remoja con vinagre y a cada rato se vuelve de cada lado y se rocía con vino tinto. A la media hora se le vuelve a poner vino tinto y a la hora de estarse cocinando se le agrega una taza de Jerez y unas lascas de tocino, teniendo cuidado a cada momento de remojarlo con su jugo.

Se sirve rodeado de papitas salcochadas y cortadas redonditas, zanahorias en la misma forma y cebollitas chicas, marrons glacés sin almíbar y si se quiere salchichas chicas.

El pavo debe estar en el horno por espacio de tres horas, sirviéndolo con el jugo en que se ha cocinado.

M. R. de FONTANILLS

Una comisión de la Embajada azteca en la Habana hizo ayer entrega de un busto de B. Juárez a la Alcaldía

Dicho busto será emplazado el próximo 2 de Marzo en el Parque de la Fraternidad. Aumentó la recaudación por los bailes de carnaval. Acumulan fondos para pagar la Policía

El Secretario General de la Embajada de México en Cuba, doctor Godofredo Beltrán y el licenciado Juan Pérez Abreu, hicieron entrega solemne ayer en la Alcaldía de La Habana del busto del libertador don Benito Juárez, con que la Municipalidad de la capital mexicana obsequia a la nuestra.

Recibieron a los ilustres visitantes, por delegación expresa del señor Alcalde, que sigue enfermo, el Secretario General de la «Comisión Panamericana de Cooperación Municipal», el señor José Luciano Franco, el Secretario de la Administración local, señor Orosman Viamontes y Romero y el capitán ayudante del Ejecutivo, señor Alvaro Moreno.

Entre unos y otros se cambiaron frases de mutua cordialidad. El busto en cuestión es una acabada obra escultórica, original del notable escultor señor Ignacio Asúnsolo, quien —según expuso el licenciado Beltrán— se propone visitar en breve la Habana en compañía del oficial mayor del distrito federal de México, don Raúl Castellanos.

Los señores Franco y Viamontes agradecieron en nombre de la Alcaldía el valioso donativo, informando a los ilustres visitantes que ya el Mayor de la Ciudad había designado una comisión, compuesta por los señores Franco, Roig de Leuchsenring y él mismo, para que se encargara del mejor emplazamiento posible del monumento a Juárez.

—Está decidido ya, —agregó el señor Secretario de la Administración, —que el busto se erija en una de las plazas interiores del Parque de la Fraternidad, en esta capital, el próximo día dos.

Carmina Benguría el jueves en el Anfiteatro

El próximo jueves, a las nueve de la noche, Carmina Benguría, la gran intérprete del poema ofrecerá un recital en el Anfiteatro Municipal. Es ésta la segunda ocasión que actúa en el Anfiteatro la joven artista. La primera, antes de marchar Carmina a los Estados Unidos, se parangoneó en calidad y en concurrencia con el que ofreciera Berta Singerman.

La señorita Benguría ha obtenido últimamente en Nueva York triunfos consagradores: imprimió discos para la Universidad de Columbia; brindó un recital en el Instituto de las Españas de Nueva York. En dicho acto, D. Federico de Onís, ilustre profesor español, declaró en el discurso de apertura que nuestra compatriota era una «gloria del idioma», y el eminente filólogo Navarro Tomás hizo la más alta crítica de la voz y del sentido del ritmo de la recitadora. Más tarde, la Benguría desde el micrófono de la NBC de Radio-City ofreció un recital a hispanoamérica en la Hora Latina de dicha Estación.

Tanto el Alcalde señor Francisco Rivero, como Jefe de Cultura, señor Tarafa, tan preocupados de los motivos artísticos, han querido ofrecerle al pueblo de la Habana una nueva oportunidad de escuchar a la Benguría interpretando a los poetas con ese su insuperable don de arte, su voz de inconfundibles y ricos matices y su extraordinaria personalidad.

Pagaron muchos bailes públicos sus arbitrios

Con motivo de la drástica medida adoptada por la Jefatura de Impuestos contra los organizadores de bailes públicos que no pagaban sus arbitrios previamente como dispone la Ley, los inspectores de Espectáculos auxiliados por la Policía Nacional desplegaron gran actividad durante la noche del sábado y domingo, haciendo depositar a los empresarios ante las Estaciones de Policía el importe de sus contribuciones.

De acuerdo con las actas levantadas en esos centros y que fueron remitidas al Municipio, se ha obtenido una importante recaudación por ese concepto, cantidades que se hacen pasar de $400.00 y que ingresarán en firme en las arcas municipales.

Venta de fincas urbanas

Conoció la Junta de Amillaramiento del Departamento de Impuestos Municipales, de las siguientes trasmisiones de dominio de fincas urbanas, verificadas ante distintos notarios de esta capital:

El señor José Antonio Fernández y Fernández, vendió a Severino Nollera y Arduengo, la casa Economía 204 moderno, entre Misión y Arsenal, con 228 metros, en $6,000.00; y los señores José Campanería Valdés y Ramón López Toa, vendieron a la señorita Teresa Piñeiro González, la casa situada en la calle de Montoro número 8, entre Carlos III y Lugareño, con 136 metros, en la suma de $4,200.00.

Detención de vendedores

Por la Décima Tercera Estación de Policía se ha dado cuenta a la Alcaldía de la detención de doce vendedores ambulantes que ejercían sin licencia municipal, de los cuales nueve depositaron sus arbitrios por la suma de $241.88, decomisándoseles las mercancías al resto por no haberlos pagado.

La Décima Estación también dió cuenta de la detención de un vendedor ambulante que carecía de licencia, el cual depositó la suma de $12.50 que le correspondía pagar por la matrícula municipal.

Acumulan fondos para pagar a la Policía

De conformidad con lo dispuesto por el Alcalde interino, se han suspendido los pagos en el Municipio de la Habana, incluyendo los haberes que aún se les adeudan a los empleados por los meses de diciembre y enero.

Los pagos, según lo dispuesto, no se reanudarán hasta después del día 26 de los corrientes, fecha en que deberá hacerse entrega de la suma de cien mil pesos para cubrir los gastos del mes de febrero de la Policía Nacional.

A partir de esta fecha, pues, se procederá a la acumulación de todas las recaudaciones que se obtengan en el Municipio para poder cumplir aquel importante compromiso, para lo cual será imprescindible recurrir a las transferencias de créditos de las existencias por Resultas, Depósitos del Estado etc., al capítulo de Corriente.

Inconformes los contribuyentes por repartos

Los contribuyentes afectados por los Repartos de Cuotas Contributivas protestados no acuden a satisfacer sus tributos hasta tanto no sean resueltas éstas por la Alcaldía, pues el procedimiento puesto en práctica por la actual Administración de poner al cobro los repartos a reserva de las resoluciones definitivas no es de su agrado.

El Alcalde interino tiene en su poder desde hace tiempo, todos los informes emitidos por la Comisión de Impuestos Industriales en los proyectos de repartos recurridos, sin que hasta el presente haya firmado las resoluciones correspondientes.

Los contribuyentes por el giro de Droguerías han presentado ya su recurso de Alzada ante la Alcaldía para, cumplido ese trámite, acudir ante la Audiencia en recurso contencioso-administrativo.

Movimiento de fondos

La recaudación obtenida en la Tesorería Municipal el día 17 del actual, según la nota facilitada por el Contador, fué como sigue: Por Ejercicio Corriente, $1,614.45; por Resultas, $1,304.06; del Consejo Provincial, $318.27; y por Plumas de Agua $225.63.

La existencia en Caja por todos conceptos, es de $261,052.73, dividida en esta forma: De Ejercicio Corriente, $46.23 solamente; de Resultas, $19,322.12; del Presupuesto Extra, $79.20; del Consejo Provincial, la cantidad de $41,691.53; Depósitos del Estado, $40.287.29; del Acueducto de Albear, $1,672.99; y por Depósitos de todas clases, $158,953.30.

EL 24 DE FEBRERO Y LA «UNION CALIXTO GARCIA» SE CELEBRARA CON UNA COMIDA

La efemérides del 24 de febrero, que marca nuevos derroteros en la conciencia ciudadana de nuestra nacionalidad, será conmemorada por la agrupación patriótica «Unión Calixto García» con una comida de carácter patriótico en un conocido restaurant de esta ciudad.

En dicho acto harán uso de la palabra el comandante Luis Rodolfo Miranda, presidente de la institución y un miembro de la misma que próximamente se anunciará.

CASUAL

Toribio Campos Báez, de 21 años y de Revillagigedo 163, se causó lesiones menos graves, al caerse en el baño de su domicilio.

EL HOSPITAL DE LA POLICIA

En el Hospital de la Policía Nacional, que dirige el comandante médico doctor Eduardo García Porraspita, están de guardia los doctores Melchor Mir, Ernesto Puget y Víctor Sardiñas, auxiliados de los enfermeros Abelardo Palenque y señorita Adelaida Sánchez.

En el día de ayer fueron dados de alta el teniente Victoriano Viñas, el sorgento Gerardo Iglesia, el cabo José Taboada y los vigilantes Luis V. Alonso, Francisco M. Guzmán y Porfirio Torres.

Ayer fueron ingresados los vigilantes Ignacio Rodríguez, Carlos Machado, Antonio León, Oscar Rodríguez, Marcial Araujo y Angel M. Zorrilla.

CONMINARAN A LAS COMPAÑIAS AZUCARERAS PARA QUE EVITEN EL ARROJO DE MOSTOS A LOS RIOS

Orden de analizar las aguas de muchos arroyos y ríos que cree estén infestados. Posible viaje a Oriente del Jefe de la Sanidad. Investigan el suceso ocurrido en el «Mercedes»

Altos funcionarios de la Secretaría de Sanidad y Beneficencia anunciaron que posiblemente el Secretario del Ramo, doctor Juan de Moya, visite en estos días Santiago de Cuba, contrariado por las noticias procedentes de dicha ciudad referentes al violento brote de gastro-enteritis que se registra y como consecuencia del cual durante el pasado mes ha fallecido más de cincuenta niños, según informaciones publicadas por los corresponsales de la prensa habanera en aquella localidad.

Además dijeron, el Comisionado de Sanidad en Oriente, doctor Ortega, no ha informado detalladamente al doctor Moya sobre este grave problema, anunciándose, por último, según los corresponsales, de que el pasado sábado fué cuando dicho Comisionado celebró un cambio de impresiones con los funcionarios a sus órdenes y médicos santiagueros para tomar medidas y combatir la gastro-enteritis.

Antes de embarcar para Oriente el doctor Moya celebrará un cambio de impresiones con el señor Presidente de la República al que informará ampliamente.

Se ignora la fecha en que el Jefe de la Sanidad embarque para Santiago de Cuba, pero sí se nos asegura ha sostenido conversaciones telefónicas con el doctor Ortega respecto a la alarma natural que se supone existe en la capital susodicha con motivo del crecido número de defunciones de menores a consecuencia de la gastro-enteritis.

Contaminadas las aguas del río Guaninicum

El Jefe Local de Sanidad de San Luis, Oriente, ha informado a la superioridad haber comprobado que las aguas del río Guanicum, a su paso por dicho término municipal, están contaminadas, estimando que, como en años anteriores, procede de río arriba, probablemente de Songo. Inmediatamente se le ha remitido al citado Jefe Local un juego de frascos para que escoja muestras y las envíe al Laboratorio Nacional, (Sección de Oriente) para su análisis.

Por otra parte, en relación con la contaminación de las aguas de los ríos, el Secretario de Sanidad ha ordenado que por la irección del Ramo se exija de los jefes locales del interior de la isla un informe periódico relativo a si los centrales azucareros cumplen las disposiciones vigentes sobre la destrucción de sus mostos, pues hay noticias de que algunas compañías de éstas los arrojan a las águas de los ríos con grave perjuicio no sólo para el ganado, sino para los vecinos de los contornos que utilizan aquellas como potables.

Hace dos años la Dirección de Sanidad conminó a todas las compañís azucareras para que antes de iniciarse las presentes labores de zafra tuvieran instalados los aparatos necesarios para la destrucción de sus residuales, y, según la Dirección de Ingeniería Sanitaria Nacional, así como la Junta Superior del Ramo, solamente ha cumplido este requisito un grupo reducido de aquellas, siendo ello la causa de las denuncias que continuamente se están recibiendo al comprobarse la existencia de mostos en las aguas de los ríos.

El doctor Finlay, Director de Sanidad, ha dispuesto se recuerde a los citados jefes locales la Circular remitida hace tiempo respecto al particular.

Investiga Sanidad el suceso ocurrido en el Hospital Mercedes

Cumpliendo instrucciones del Secretario del Ramo el Director de Beneficencia ha ordenado una amplia investigación en torno al desgraciado accidente ocurrido el domingo último en la Sala de Niños «San Vicente», del Hospital «Nuestra Señora de las Mercedes, en el que resultó muerto, carbonizado totalmente, el menor de cinco años, Fernando Calzada González, natural de Camagüey, y vecino, en dicha ciudad, de la casa calle Santa Catalina 162; con quemaduras graves, la alumna de enfermera Melba de la Riega Graña, blanca, de 21 años de edad, natural de Manzanillo, vecina de San Nicolás 406; y quemaduras menos graves, en ambas manos, la enfermera Graduada Juana María Díaz Arce, natural de Cárdenas, blanca, de 34 años de edad, vecina del propio hospital.

Como se ha publicado ampliamente, el hecho ocurrió al explotar un balón de alcohol que se hallaba cerca de un reverbero encendido junto a la cunita donde se encontraba el menor ernando aFl que iba a practicársele una cura por la alumna de enfermera, señorita Melba de la Riega Graña.

El intrusismo en las profesiones

El Secretario de Sanidad, doctor Moya, cumpliendo la promesa que hiciera en días pasados a distintos profesionales que le visitaron al efecto, ha designado los presidentes de las comisiones que han de proponerle las medidas a adoptar en una enérgica campaña contra el intrusismo profesional en toda la isla.

La Comisión de Medicina estará presidida por el doctor Carlos J. Finlay, Director de Sanidad; la de Veterinaria, po rel doctor Rogelio Arenas, Jefe de Veterinaria Local; de Comadronas, por la señora Josefina Pedrosa; la de Enfermeras por la señorita Hortensia Pérez; Jefa del Negociado de Enfermeras; la de Enfermeros, por el señor Alberto Rodríguez Sust, Jefe del Negociado de Enfermeros y la de los dentistas, por el doctor José Hermida, Jefe del Negociado de Odontología del Departamento de Sanidad.

Las comisiones actuarán independientemente unas de ortas y rendirán por sus informes, por separado, al doctor Moya.

Rindió $56,485 el sorteo dedicado al Hospital de orates

Autorizada la entrega de esa suma al Director del mencionado establecimiento

Se encuentra en poder del director de Contabilidad el decreto que autoriza la entrega de $56,985.00, producto del sorteo extraordinario de la Lotería celebrado el pasado mes de enero, a beneficio del hospital de Dementes de Mazorra.

Dicho sorteo no fué todo lo lisonjero que se esperaba, por lo cual la Dirección de la Lotería Nacional ha tenido que hacerse cargo de abonar por su cuenta los gastos ocasionados, contribuyendo con ello a prestar auxilio económico al hospital de Dementes.

Multado veintitrés veces

La Zona Fiscal de Oriente, de la Habana, ha dado cuenta a la Dirección General de Contabilidad de que los contribuyentes Juan Leblanc y Compañía, fabricantes de tabacos establecidos en la calle O'Reilly 315, han sido multados veintitrés veces por infringir la ley del timbre nacional.

Crédito para obras

En la Dirección General de Contabilidad se ha recibido copia de un decreto presidencial en que se dispone que se tomen de los fondos del Tesoro dos mil pesos para continuar las obras de la carretera San Vicente a Viñales, provincia de Pinar del Río.

Pensionados

La Audiencia de Matanzas ha notificado a la Secretaría de Hacienda que han sido aprobados los siguientes expedientes de pensión: Juana María y Eugenia de la Caridad Alvarez Pérez, con $287.36 anuales, como hijas del empleado fallecido Félix Alvarez Fierro; y la Audiencia de Santa Clara aprobó la jubilación del señor Francisco de Paula Hernández con 225 pesos al año.

Veteranos pensionados

La sección de Pensiones y Jubilaciones, de la Dirección General del Servicio Central, ha registrado e incluído en los índices correspondientes las siguientes pensiones de veteranos:

De 300 pesos, a Atilano Savón Vázquez, como alférez; de 225 pesos, a la hipa del alférez Higinio de la Rosa; de 216 pesos a los sargentos segundos Rafael Zambrana y Cándido Sardiñas; de $192.00 al cabo Rosendo Ruiz; de 180 pesos a cada uno de los soldados Mariano Valdés Viciedo, Rafael Calzada, Serviliano Méndez, Francisco García, Marcos V. Orozco, José Sanabria, Guillermo Hernández Santos, Luciano Cova, Manuel Cedeño ViVcente Luna, Antonio Venzal Francisco Núñez, Manuel Rebull, José Taureaux, Ernesto Estrada, Aurelio Nicle, Alejo Navastro, José Pardo Agustín Leguén, Saturnino J. Pineda, Secundino Guevara, Francisco Pérez Hernández, Nicolás H. Cabrera, Martín Savigne, Rafael H. Zamora, Ramón Go Vargas, Faustino Tamayo, Rafael Rivero Rojas,, Demetrio de los Reyes, Antonio García González, Juan Crisóstomo Leyva Rafael Gallardo y Manuel Delgado Llerena.

VEHICULOS CIRCULADOS

Por transitar con exceso de velocidad, ayer fueron circulados por la policía, los vehículos siguientes:

Quinta Estación: 27221.

Séptima Estación: ómnibus 273 y 343.

Décima Estación: 11443 y 14629.

Oncena Estación: 79866, 16308 y ómnibus 353.

Duodécima Estación: 26036.

Décimacuarta Estación: ómnibus especial y número 3.

LESIONADA

Al resbalar y caer al pavimento cuando bajaba las escaleres de su domicilio, sufrió lesiones menos graves, Hilda Porto González, de 17 años y de Revillagigedo 269.

Los concejales tomaron el acuerdo de condonar durante quince días, todos los recargos y penalidades impuestas

Dicha resolución que tanto beneficia a los contribuyentes, será ejecutada tan pronto la aprueba el Alcalde habanero. Fué una sesión muy rápida la celebrada ayer por los ediles

Inesperadamente, el Consistorio habanero, en una rápida sesión ordinaria, acordó ayer condonar, por un plazo de quince días, que empezará a contarse desde la oportuna aprobación alcaldicia, todos los recargos y penalidades pendientes en esta Administración Municipal.

La singular medida, que tanto tiende a favorecer a los contribuyentes habaneros, fué tomada con un quórum de diecinueve señores concejales, que se reunieron al efecto bajo la presidencia de su colega, señor Francisco Agüero.

Leída la Orden del Día, se convino en alterarla para tratar los siguientes asuntos:

Reclamación formulada por el ciudadano José Joaquín Espino, que exige el pago de la suma de $25,000 que se le adeuda por haberes devengados dejados de percibir.

—Que pase esa solicitud a la Comisión de Hacienda y Presupuestos para su informe, —propuso el concejal Borges.

Así se efectuó.

Después, el Ayuntamiento conoció de la siguiente proposición del edil señor Rodríguez Lanza:

« A LA CAMARA MUNICIPAL.

POR CUANTO:—Según los Artículos números 182 y 183 de la Ley de Impuestos Municipales, corresponde a este Ayuntamiento el señalar el período durante el cual debe efectuarse el pago voluntario para cada Impuesto, terminado éste, es el Ejecutivo, según el Artículo II del Decreto Ley 772 de 4 de abril de 1936, al que compete la declaración de morosidad de los deudores así como de que han quedado incursos en el recargo correspondiente.

El Artículo 185 de la Ley Orgánica Municipal prohibe a los Ayuntamientos toda exención, perdón o rebaja de Impuestos, a no ser en casos de calamidad pública o de que así lo requiera el bien del Municipio.

Es un hecho cierto que los contribuyentes del Municipio de La Habana, a pesar de la buena fe que existe en los mismos, una gran parte de ellos, se encuentran atrasados en el pago de sus contribuciones, siéndoles imposible el satisfacerla, ya que éstos a virtud de la morosidad tienen recargo del duplo, y como quiera que esta Cámara al hacer sus Presupuestos los hace teniendo como base la recaudación por principal, sin tener en cuenta los recargos y penalidades que la Ley señala.

Es igualmente cierto, que esta Cámara, a tenor de lo que dispone el artículo 185 antes mencionado, cuanto estime, en bien del Municipio, tiene facultades para hacer condonaciones; facultad que ha ejercido en el Acuerdo número 1,849 de 23 de febrero de 1,939, a virtud de Mensaje del señor Alcalde Municipal, por el cual fueron condonadas las penalidades y recargos al contribuyente que realizaran sus pagos durante un término de treinta días.

Por Tanto:—Los Concejales que suscriben, someten a la consideración de sus compañeros, la siguiente:

MOCION

PRIMERO: Se concede un plazo de «Quince días hábiles» para que todos los contribuyentes del Municipio, puedan satisfacer sus adeudos, sin penalidad ni recargo alguno.

SEGUNDO: Los depósitos que hubiesen hechos, bien por Convenios o no, siempre que éstos no fuesen aplicados antes de la vigencia de este Acuerdo, gozarán de la exención de recargo o penalidad.

TERCERO: Por el Departamento que corresponda, se harán todas las aplicaciones, dentro del período de la vigencia de este acuerdo.

Este Acuerdo deberá cumplirse sin aguardar los DIEZ DIAS de Ley, que determina el Artículo 157 de la Ley Orgánica de los Municipios.

E. La Habana, a los diez y nueve días del mes de febrero de mil novecientos cuarenta».

Todos los concejales se pronuncian de acuerdo con esta iniciativa, que es aprobada por unanimidad.

Por último, se rompe el quórum y cae la sesión cuando iba a tratarse de la moción por la cual el señor Rodríguez Lanza desea proteger el prestigio estético de la Avenida de las Misiones, impidiendo que en ella se construya a capricho.

Hoy habrá nuevamente sesión ordinaria.

M.E.C.D. 2016

LOS INTERESES REMOLACHEROS SE OPONDRAN A LA PRORROGA DE LA LEY AZUCARERA DE LOS ESTADOS UNIDOS

BOLSA DE NUEVA YORK

COTIZACIONES AL CIERRE AYER

—A	
Amer Crys	12⅛
Am Radiator	9½
Adams Expr	7⅝
Air Reducc	50½
Alaska Jun	6½
Allied Chem	177½
Allis Chal	37¼
Amer Can	115½
Am Car Fou	25⅜
Am F Pow	1⅝
Amer Ice	4⅛
Amer Inter	5⅝
Amer Loco	19¼
Am P Light	4
Amer Smel	50¾
Amer Sugar	21¾
A C Alcohol	6¾
Amer T and T	171⅞
Am Tobac A	88¼
Am Tobac B	90⅜
Am w works	9⅛
Am woolen	8
Anaconda C	20½
Atchison	23⅜
Atlan Coast	18⅝
Atlan Ref	23¼
Ass D Goods	8
Auburn Auto	1¾
Aviat Cor	6⅞
Amer Metal	24¾
Armour and Co	5½
—B.	
Badwin Lo	15⅞
Balt and Ohio	5½
Bendix Avi	31⅛
Boeing Airp	23¾
Beth Steel	78
Borden Co	23⅛
Brrok Man	19⅝
Butte Copp	4
Byers A M	—
—C.	
Can Pacif	5
Curt w A	29⅜
Curt w com	10¼
Case T. Mach	—
Columb Gas	⅛
C. de Pasco	39½
Ches and Ohio	40½
Chi R. Island	—
Chrysler	85¼
Coca Cola	121½
Col Carbon	21½
Comm and Sout	1⅛
Gomm and Sout	1⅛
Cons Gas	38
Cons Oil	7¼
Cont Can	47
Cont Oil	24¾
Corn Prod	64⅝
Cont Motors	4¼
Cuba Co	—
Cub Amer S	7
C. Am Sug p	87
Cmm-l Solv	14
Chesapeake	4⅛
Cruc Steel	37½
Cons R. Cuba	—
Canada Dry	21
—D	
Del Hudson	—
Del and Lack	5⅛
D. Aircraft	82¾
Drug Inc	5⅛
Dupont	184⅝
—E.	
East Kodak	155
El Auto Lit	27⅜
El Pow Lig	6⅜
Elec Bond	7⅜
Erie R R	—
—F	
Fox Film C	12⅛
Prep Texas	34
Foster wh	18¼
Firestone	20¾
—G	
Gen Asphalt	15¼
Gen Elec	38½
Gen Foods	47¾
Gen Motors	53
Guantánamo	3⅜
Gillet Saf	6¼
Gimbel Bros	7⅝
Gold Dus	10¼
Goodrich R	18¾
Goodyear	24½
Gen Bronze	—
Graham Page	1
Gramby	8⅛
Great North	23⅜
—H	
Homestake	55¾
Houston Oil	5⅝
Hudson Mot	6¼
—I	
Illi Cent	11⅜
Interb R. T	3½
Int Cement	44
Int Nickel — ⅝	37⅜
Inter Tel	3⅞
I Tel F S	4
Illin Glas	63
—J	
Johns Mansv	71⅜
—K	
Kroger Groc	29⅝
Kennecot	36⅝
—L	
Lambert Co	15⅞
Leg Myer	107¾
Loew-s Inc	36¼
Left Inc	30⅞
Lorillard	24¼
Louisc Nas	53¾
Ludlum Stl	22⅛
Lehman Cor	22⅝
Liquid Carb	17½
—M.	
Marcy H R	28½

Manati Sug	3
Montgomery	54
Miss Pac c	—
Miscc Pac p	—
Morris Phi	94⅞
Murray Corp	8
—N.	
N. Y Central	16⅝
Nash Kelvi	7⅛
Nat-l Bis	24
Nat-l Dist	24½
Nat-l Dairy	16⅞
Nat-l P. Li	7⅞
Nat-l Steel	68¾
North Amer	22
N A Aviat-n	24¾
North Pacif	8⅜
—O	
Ohio Oil	6¾
Otis Elev	16¾
Otis Steel	10¾
—P.	
Packard Mot	3½
Paramount	8¼
Pennsylvann	22½
Pat Mines	6⅛
P. Petroleum —J	39½
Pullman Co	27½
Pure Oil	8½
Puerto Rico	25½
—R.	
Radio Corp	5⅝
Rep I. Steel	20½
Reynolds	40¾
—S	
Schen Dis	12½
Safeway St	49¾
Sears Roeb	83⅞
Shell Uni	11½
Simmons Co	22
Soc Vacuum	11⅝
St Paul p	½
So Pacific	13⅛
South Rr	17¼
Stan Brands	7
Stand Gas	2
Stan N J	33¾
Stan Oil	24⅛
Stewart war	8⅜
Studebaker	11⅞
—T	
Texas Co	44
Texas Gulf	34¾
Tinken Roll	50⅛
—U	
Union Carb	83¾
U. Pacific	93¾
United Cor	2⅛
Uni Cor pfd	40¾
Unit Fruit	81½
U S Rubber	37½
U Aircraft	47⅞
U S. Steel	58¼
U S Inb Alc	21¼
—V. —W	
Vanadium	33⅛
Warner Bros	4¼
W Brothers	—
West Union	24¼
West Elec	113⅜
White Motor	12¼
Woolworth	40
Yellow Tr	17¾

DIARIO DE LA MARINA, SOCIEDAD ANONIMA

CONVOCATORIA

De orden del señor Presidente p. s. r. y a solicitud de accionistas que representan más de la cuarta parte del capital social, se cita por este medio a los señores accionistas de esta Compañía para la sesión extraordinaria de la Junta General que deberá celebrarse en el edificio social, Paseo de Martí número 551, el Jueves, día 22 del mes en curso, a las cuatro de la tarde, con objeto de tratar de la modificación de varios artículos de los Estatutos Sociales.

La Habana, Febrero 9 de 1940.

Rafael María ANGULO,
Secretario p. s.

DIARIO DE LA MARINA, SOCIEDAD ANONIMA

CONVOCATORIA

De orden del señor Presidente p. s. r. se cita por este medio a los señores accionistas de esta Compañía para la sesión ordinaria de la Junta General que deberá celebrarse en el edificio social, Paseo de Martí, número 551, el Jueves 22 del mes en curso. a las cinco de la tarde y en la cual habrá de tratarse de todos los particulares expresados en el Artículo 22 de los Estatutos.

La Habana. Febrero 9 de 1940.

Rafael María ANGULO,
Secretario p. s.

LA LEGISLACION DEL SEGURO HA RECORRIDO CINCO GRADOS CON APOYO DE VARIOS PAISES

Los italianos y los españoles fueron los «pioneros» en el terreno de la legislación del seguro marítimo, afirma el Dr. Manes, en el desarrollo de su cuarta conferencia

Ante numerosa concurrencia dijo ayer tarde el doctor Manes la cuarta conferencia de la serie de ocho que, sobre seguros, empezó a explicar la semana pasada en el salón de actos de la Asociación Nacional de Hacendados.

Como el viernes, ayer presidió el acto el subsecretario de Comercio señor Rodríguez Arango. Con éste ocuparon el estrado del salón, el conferenciante; los doctores Jesús M. Mouza y Juan Alemán Fortún, director y subdirector, respectivamente, de dicho departamento del Estado, y el presidente de la Asociación de Compañías Nacionales de Seguros señor Henry Bennett.

El profesor de Berlín empezó a desarrollar el tema «Historia de la política del seguro», diciendo que la misma es una parte de la política interior, a cuyo cargo corre el velar por el régimen de cultura de uno país y comprende todas aquellas medidas y providencias por las que el Estado influye en el seguro.

La legislación del seguro—añadió—ha recorrido cinco grados, en los cuales fueron varios los pueblos que le abrieron nuevos horizontes.

Siguió el doctor Manes el desarrollo de su tema. De lo que explicó, hacemos un resumen, lo más amplio posible, de la manera siguiente:

En el primer grado, encontramos a los italianos y los españoles como «pioneros» en el terreno de la legislación del seguro marítimo.

En el segundo grado, los holandeses, cuya actividad puede calificarse de creadora en ese terreno.

El tercer grado, no constituye sino una continuación de las ideas de derecho vigentes hasta entonces, entre otros países en Francia, mientras que en el cuarto grado los ingleses, menos tal vez por sus disposiciones legislativas que mediante la aplicación de las matemáticas en forma del cálculo de probabilidades, abrieron al seguro nuevos horizontes.

El quinto grado, la época moderna, se caracteriza por una verdadera carrera legislativa de los distintos pueblos entre sí en cuanto a la legislación del seguro, la que se amplía y perfecciona en los más diversos sentidos. Un papel muy importante desempeña en este quinto grado la legislación de Europa Central.

El quinto y último grado de desarrollo, en que aún nos encontramos, el que comienza a fines del siglo 19 y principios del 20, muestra por primera vez una concepción sistemática del seguro por la legislación, un reconocimiento a fondo de su esencia, y, en consecuencia, una ampliación de la legislación en los sentidos más diversos, sobre todo también en cuanto al derecho contractual.

Los principios de dichos derechos los constituían y siguen constituyendo en la actualidad en la mayoría de los países, los Códigos de Comercio. En los mismos se discute también, en parte, el contrato de seguros marítimos; algunos Códigos de Comercio no se limitan a esta forma más antigua de contratos, y que para el comercio es precisamente la de mayor importancia, sino que tratan, aunque sólo fragmentariamente, los contratos de seguros en general Como es sabido, el Código de Comercio chileno se halla comprendido entre estos últimos.

Concordante y probablemente sin excepción, el derecho de los Códigos de Comercio es un derecho dispositivo, es decir un derecho susceptible de ser modificado por la voluntad de las partes contractuales o sea, en el terreno a que nos referimos, especialmente por voluntad de las compañías de seguros.

Al dictarse leyes especiales sobre el derecho contractual del seguro, se modifica, al menos en parte, el carácter de las disposiciones legales, agregándose al derecho dispositivo el derecho obligatorio, o sea un derecho que no puede ser modificado por convención de partes, o al menos no en perjuicio de los intereses de los asegurados. Entre otros países, y para mencionar al menos los de mayor importancia, tenemos a Rusia, Alemania, Austria, Francia, Tcheskolovakia y también los cuatro países escandinavos, que han dictado sucesivamente leyes independientes sobre contratos de seguros.

Mucho mayor es el número de paí- de desarrollo—el quinto—no han dic- ses que en este último grado de tado leyes de inspección o de tutela de seguro más o menos extensas, de mayor o menor trascendencia. Encontramos esas leyes en todos los continentes, marchando a la cabeza, como ya mencionada la América del Norte; siguen luego los países europeos, revistiendo una importancia especial la legislación de la Europa Central, dado que sirven de modelo a muchos otros países, como Brasil, Chile, la Argentina, México, Ecuador, Venezuela, etc., al menos en algunos de sus aspectos más importantes.

Dentro del quinto grado de desarrollo de la legislación del seguro, y conjuntamente con el derecho contractual y el derecho de inspección, desempeña un papel siempre en aumento la legislación que rige el derecho criminal del seguro y sobre todo el derecho de finanzas, bajo el cual debe entenderse tanto los gravámenes al seguro como también los numerosos decretos referentes a colocaciones de capital y redacción de balances.

Mientras que la legislación criminal contiene disposiciones que pueden calificarse de protectoras, lógico es que no suceda lo mismo con la legislación de finanzas. Esta última equivale más bien, preponderantemente, a un gravamente y obstáculo más o menos grandes para la explotación del seguro, aumentando sus cargas y disminuyendo así su difusión.

Aunque sólo en forma muy breve, debe llamar finalmente la atención sobre un fenómeno específicamente nuevo en la legislación del seguro, o sea la constitución de un seguro políticosocial, que se implanta con carácter obligatorio en un número cada vez mayor de países.

Lo que se puede aprender de lo que sucedió durante los últimos años y décadas, en el progreso relacionado con la nacionalización del seguro. Se puede decir: nuestra época se caracteriza por el factor internacional de la nacionalización del seguro; en primer lugar, del seguro directo. Al otro lado, también el reaseguro parece tener un carácter centralizado por cajas del Estado o por empresas mixtas—unión de compañías internas y del Estado—y estas cajas centralizadas funcionan como distribuidores de retrocesión en otros países. Los ejemplos más interesantes de esta evolución se demuestran en Chile y Brasil.

El proceso de internacionalización, sin duda se interrumpe en relación con países que se embrollan en guerra.

LA QUINTA CONFERENCIA

La dirá mañana el doctor Alfredo Manes en el mismo salón de actos de la Asociación Nacional de Hacendados. «Legislación de la tutela del seguro» es el tema que desarrollará.

¿Tiene Ud. algo que vender en los Estados Unidos?
¿Tiene Ud. productos de la hacienda, fábrica o minas? Nosotros le buscaremos comprador. Diríjase a la Foreign Advertising & Service Bureau, Inc., #7 East 42nd Street, Nueva York, E. U. A. Establecida desde 1905. — Cable: "PERELES", Nueva York.

GANADO

Precios que pagan compradores, entregado el ganado en esta capital, según información de los Mataderos:

LOS PRECIOS EN PIE

	Ctvs. Libra
Lanar, de 3 a	3½
Vacuno, de 2¼ a	3½

Precios del ganado porcino

De 100 lbs a 125 lbs de 4 a 5 cts.
De 125 lbs a 150 lbs de 5 a 5½ cts
De 150 lbs a 175 lbs de 5¼ a 5½ cts
De 175 lbs a 200 lbs de 5½ a 6 cts.

LOS PRECIOS DE LA CARNE

En los mataderos de esta capital rigen los siguientes precios:

	Ctvs. Kilo
Vacuno, de 12 a	14
Cerda, de 25 a	30
Lanar, de 20 a	25

MATADERO DE LUYANO

Se sacrificaron ayer en el Matadero de Luyanó:

	Cabezas
Vacuno	69
Cerda	25
Lanar	—

MATADERO INDUSTRIAL

Se sacrificaron ayer en el Matadero Industrial:

	Cabezas
Vacuno	172
Cerda	128
Lanar	35

CARROS ENTRADOS

Llegaron 7 carros de Martí, con ganado vacuno para el Matadero de Luyanó.

SERA FIJADO POR COMERCIO EN ESTA SEMANA EL PRECIO PARA MARZO DEL SEBO PURO DE RES

La Comisión Asesora del Departamento realiza los estudios necesarios a ese fin. Es declarada nula una solicitud de patente. Comerciantes multados por alteración de precios

Siguiendo la costumbre establecida. en la presente semana se reunirá la Comisión Técnica Asesora del Secretario de Comercio para determinar el precio máximo que deberá fijarse al sebo puro de res de producción nacional, durante el próximo mes de marzo.

Para recomendar los precios mencionados, los miembros de la Comisión Asesora realizan, —cumpliendo instrucciones del Secretario del Ramo doctor Oscar Bonachea,—detenidos estudios en los que se tiene en cuenta las oscilaciones del mercado mundial del sebo, y los datos obtenidos por el Departamento mediante las inspecciones efectuadas en las últimas semanas.

Como se sabe, el sebo puro de res es utilizado como materia prima por las principales industrias jaboneras nacionales.

Declaran nula una solicitud de patente de invención

Vencido el término que se le concedió al señor Luis Agustín Martínez Romo, mediante emplazamiento hecho por la Gaceta Oficial, el secretario de Comercio, doctor Oscar Bonachea procedió a declarar nula la solicitud sobre patente de invención presentada por dicho señor, consistente en un dispositivo de señales para indicar el funcionamiento anormal de las bombas elevadores de líquido.

Comerciantes multados por alterar el precio de los artículos de consumo.

Como consecuencia del expediente remitido por la Secretaría de Comercio al Juzgado Correccional de la Sección Primera, dicho tribunal radicó el juicio 285 seguido contra los señores Pérez y Martínez, almacenistas de víveres establecidos en Sta. Clara 8, en esta ciudad, los cuales fueron condenados a cinco cuotas de a un peso cada una por vender las mercancías a precios superiores a los regulados oficialmente..

MERCADO DE GRANOS

Cierre ayer en Chicago:

Avena:	
Mayo	40¾
Julio	35¾
Septiembre	33⅜
Centeno:	
Mayo	68⅝
Julio	68⅜
Septiembre	69
Maíz:	
Mayo	56⅝
Julio	57
Septiembre	57⅝
Trigo:	
Mayo	102¾
Julio	100⅞
Septiembre	100½
Winnipeg:	
Mayo	88
Julio	89
Septiembre	90⅛

VALORES

El mercado local de valores estuvo ayer menos activo que en los días de la anterior semana. Pero como no han variado los factores expuestos en nuestras últimas informaciones, la demanda por las emisiones de renta fija persistió ayer desde la apertura hasta el cierre.

La mayor solicitud fué por el bono nuevo de la Deuda Exterior, a base del cual se hicieron negocios por unos $60.000 durante el día, incluyendo $1.000 vendidos en la pizarra de la Bolsa de la Habana, a las diez y media, al precio de sesenta y seis y medio.

De los otros bonos de renta fija se vendieron pequeños lotes, especialmente de Morgan del cinco y medio, Cuban Telephone y Deuda Interior, dentro de los precios firmes cotizados en la mencionada Bolsa.

Ligera mejoría experimentaron las Obligaciones Oro del Tesoro. Hubo algunos negocios a base de las de siete cupones, las que se pagaron a treinta y cinco de contado.

Se operó en las acciones preferidas de la Utilities y Teléfono, en las beneficiarias de la Nueva Fábrica de Hielo, en las únicas de los Unidos y Unión Oil.

Según las informaciones recibidas ayer de New York, los Ferrocarriles Consolidados de Cuba y sus subsidiarias, tuvieron una entrada neta de $495.000 durante el trimestre terminado el 31 de diciembre último, contra pérdida neta de $574.000 en igual trimestre de 1938.

La Cuba Railroad Company en el trimestre terminado el 31 de Diciembre, tuvo una pérdida de $280.000, contra pérdida neta de $313,000 en igual trimestre de 1938.

MERCADO DE SEDA

Cierre ayer en New York:

Marzo	298
Mayo	293
Junio	289

PROMEDIOS DEL CIERRE DE LA BOLSA DE NUEVA YORK

Por DOW JONES CO.
NUEVA YORK, Febrero 19 de 1940

	Abre	Máx.	Min.	Cierre		
30 industriales	148.69	148.95	147.93	148.46	baja	.26
20 ferroviarias	30.98	31.03	30.85	30.90	baja	.04
15 Serv. Públ.	24.95	25.06	24.88	24.96	baja	.03
40 Bonos	—	—	—	89.17	baja	.15

BOSTON SURETY COMPANY, S. A.
GARANTIA EN BONOS DE LA REPUBLICA
FIANZAS EN GENERAL
MANZANA DE GOMEZ, DEPARTAMENTOS 365-368.—HABANA
TELEFONOS: A-6204 y M-2517
CABLE: AVIEITES.—TELEGRAFO: BOSCO

BOLSA DE LA HABANA

COTIZACIONES AL CIERRE AYER

COTIZACION OFICIAL
Bonos y Obligaciones
República de Cuba

	Comp.	Vend.
Speyer 1904-1944	108	128
Deuda Int. 1905	90	97
1909-1949	107	—
Morgan 1914-1949	112	—
Morgan 1923-1953	111	116
O. Públicas 1930-1945	84	—
1937-1977	66¼	67¼
Obgs. oro con 9 cupones	45	—
Obgs. oro con 7 cupones	34½	35½
Obgs. oro con 4 cupones	31½	34
Azúcar 1930-1940	107	120
Centro Asturiano	25	—
Banco Terr. S. B.	12	40
Cervecera	41	60
Cerv. Obgs. no Hip.	15¼	20
Gas	101	—
Hav. Elec. Cons.	50	—
Havana Electric, Debentures Obgs. no Hip.	1⅛	2
Edif. La Metrop. S. A.	25	—
Mercados de Abasto y Consumo 1a. Hip	40	—
Nueva F. de Hielo	110	—
Papelera Serie B	—	—
Teléfonos	100	102
Unidos	—	—
Obgs. no Hip. Cía. Inversiones y Fom. S. A.	—	—
O. Públicas 1945	84	100
4½, 1977	66⅜	66¾
Obgs. oro con 9 cupones	41	—
Obgs. oro con 7 cupones	34½	36¼
Obgs. oro con 4 cupones	31½	—
Azúcar	107	—
Centro Asturiano	40	—
Cerv. Int.	41	—
Cerv. Int. Obgs. no Hip.	15½	20
Gas y Electricidad	100	—
Hav. Elec. Railway Co.	50	—
Havana Electric Railway Co. no Hip.	1¼	2
Nueva F. de Hielo	110	—
Papelera Cubana, S. B	—	—
Cuban Telephone Co.	100	—
Unidos	6	—
Cía. Inv. y Fom. S. A.	—	—

Acciones

	Comp.	Vend.
Banco Territorial	1	3½
Banco Terr. Bnfs.	⅛	—
Cervecera	14	30
F. C. Cons. de Cuba	2	—
Cuba R. R.	3	—
Fibras y Jarcia	22	—
H. E. Utilities Co. P. 6%	36½	38½
H. E. Utilities Co. P. 5%	5	9
H. E. Railway Co. P.	½	2
H. E. Railway Co. C.	⅛	⅜
Jarcia, P	62	90
Jarcia, C	5½	9
Licorera de Cuba	1½	2½
Lonja, P	—	—
Lonja, C	—	—
Mercantil, La (Seg)	165	—
Metropolitan Auto	—	—
Naviera, P	23½	30
Naviera, C	1¾	3
Nueva F. de Hielo	—	—
N. F. de Hielo Bnfs.	34	38
Pesca, P	—	—
Pesca, C	⅛	—
Teléfono P	59	64
Teléfono, C	9	—
Unidos	1	2
Unión Oil	1	3
1ra. Papelera Cubana	—	—
Cédulas Primera Papelera Cubana, 8%. (En circulación $500,000)	—	—
Cía. Muelles de Regla	—	—
Cerv. Int.	15	40
F. C. Cons. Prfs.	2	—
Cuba Railroad, Prfs.	3¼	—
H. E. Utilities, Prfs.	37	38½
H. E. Utilities, Pretes	5	9
Hav. Elec. Ry. Co. Prfs.	½	2
Jarcia, Prfs.	65	90
Jarcia Cms.	5½	9
Licorera de Cuba	1½	—
Naviera, Prfs.	24	30
Naviera, Cms.	1	—
Nueva F. de Hielo	120	—
N. F. de Hielo Bnfs.	34	37
Teléfonos Prfs.	59	—
Teléfonos, Coms.	9	—
Ferricarriles Unidos	1	2
Unión Oil Co.	2⅛	3½

COTIZACION LIBRE
Bonos y Obligaciones

	Comp.	Vend.
Int. Tel. Conv. 4½%	100	—
Int. Tel. 5% 1955	40	—
Cuba R. R. 5% 1952	35½	—
Cuba R. R. 6%	32	—
Cuba R. R. 7½% 1936	42½	—
Nort. de Cuba 5½% 1942	30	—
Manti Sug. 5½ 1942	25	—
Vertientes Sug. 7% 1942	7½	—
Centro Gallego 6% 1975	40	—
Vedado Tennis 3% 1949	3	—
Pro A. Musical 7%	30	—
C. Español 6%	50	—
Warren Brothers 6%	35	—

Acciones

	Comp.	Vend.
Int. Tel. and Tel	4	—
Cía. Cub. Elec. Prfs. $6.00	28	—
Cuban Ame. Sug. Prfs.	70	—
Cuban Ame Sug Cms.	5	—
Cuba Co. Cms.	⅛	—
Aux. Marit. (Suscrip)	6	10
Seg. La Com. (Suscrip)	60	—
Seguros El Comercio	100	—
Central Violeta	7	—
Guantánamo Prfs.	10	—
Guantánamo, Cms.	2	—
Cía. Litográfica Prfs.	50	—
Litográfica, Cms.	—	—

COTIZACION A TERMINO
Entregas: días 15 y último de mes
Bonos y Obligaciones
República de Cuba

	Comp.	Vend.
Speyer 5%	108	128
Deuda Interior	90	97
Speyer 4½%	108	128
Morgan 5%	111	129
Morgan 5½%	111	128

MERCADO DE ALGODON

Cierre ayer en New York:

Marzo	11.03
Mayo	10.77
Julio	10.36
Octubre	9.73
Diciembre	9.62
Enero	9.58

Más MERCANTIL en la Pág. 20

MERCADO DE MANTECA

Cierre ayer en Chicago:

Mayo	6.50
Julio	6.67
Granel	5.27

LOS ULTIMOS CABLEGRAMAS FINANCIEROS

NEW YORK, Feb. 19.— El próximo jueves 22 es festivo en los Estados Unidos —natalicio de Washington— y con tal motivo todos los mercados americanos permanecerán cerrados.

WASHINGTON, Feb. 19.— Las autoridades del Tesoro de los EE. UU. miran la movilización dispuesta por el Gobierno Británico en relación con la tenencia de valores americanos en manos de sus conciudadanos como un hecho que tendrá más bien un efecto saludable al aminorar y no ampliar la posibilidad del «dumping» de dichas tenencias en el mercado de New York como resultado de la guerra.

CHICAGO, Ill., Feb. 19.— Las operaciones siderúrgicas de este Distrito para la actual semana se han fijado en 7.4% puntos por debajo del nivel de la semana anterior.

NEW YORK, Feb. 19.— Los altos precios de las frutas cítricas y vegetales, ayudarán mucho —según se espera— al Ferrocarril de Atchison, que obtiene muchas de sus recaudaciones del movimiento de frutas y vegetales de California, en cuyo estado la cosecha no sufrió gran cosa como resultado de las frías temperaturas recientes.

WASHINGTON, D. C. Feb. 19.— El Senador Wagner ha presentado a la consideración del Congreso un proyecto de Ley de Mediación que tiende a establecer «paz voluntaria» en las industrias. El proyecto crea un nuevo Bureau Federal que se ocupará de obtener negociaciones directas en las disputas. El plan no tiene nada que ver con el campo de actividades de la NLRB.

NEW YORK, Feb. 19.— Como resultado de la expansión de la producción de bombillos eléctricos y de las rebajas logradas en el costo de la producción de esta industria, se tiene entendido que se dispondrán rebajas de precios en este artículo para el próximo mes de Marzo.

NEW YORK, Feb. 19.— Las compras doméstica de acero, no han mostrado ninguna mejoría en la pasada semana. Los consumidores no están actuando en el mercado ahora, excepto para cubrir los pedidos y tonelajes de aquellos artículos, que por otra parte se vienen recibiendo en cuantías bastante limitadas. Como resultado de ello, los principales mercados siderúrgicos ha ndisminuído en buen volumen sus pedidos pendientes y es probable que esto continúe así hasta tanto surja alguna mejoría en la demanda. Pero en compensación, la mayoría de las compañías del ramo están recibiendo buena demanda de exportación por parte de países extranjeros.— Dow. Jones y Compañía.

CAMBIOS

Tipos de venta al cierre ayer en Bancos de esta capital:

Nueva York, cable	1-10P.
Nueva York, vista	1-10P.
Londres, cable	3.96
Londres, vista	3.95¾
París, cable	2.26
París, vista	2.25½
Madrid, cable	Nominal
Madrid, vista	Nominal
Italia, cable	5 10
Italia vista	5 09
Toronto, cable	12⅜D.
Toronto, vista	12⅜D.
Alemania, cable	40 50
Alemania vista	40 49
Hong Kong cable	24 62
Hong Kong, vista	24 57
Bélgica, cable	16 90
Bélgica, vista	16.89
Suiza, cable	22 49
Suiza. vista	22.48
Amsterdam, cable	53 40
Amsterdam, vista	53 35
Buenos Aires, cable	22 76
Buenos Aires vista	22.75
Japón, cable	23 46
Japón, vista	23 41

MERCADO DE METALES

Cierre ayer en New York:

Cobre	11.50
Plomo	5.00
Estaño	45.12
Nickel	35.00
Manganeso	40.00
Zinc	5.89

Cotizaciones

La libra esterlina se cotizó ayer al cierre del Mercado local a $3.96.

COTIZACION DE LA PESETA

La peseta española se cotizó ayer, al cierre del Mercado local, nominal.

COTIZACION DEL FRANCO

El franco francés se cotizó ayer en el Mercado local, a razón de 44.24 por dólar.

ACCIONES DE LOS BANCOS

Cierre ayer en New York:

Guaranty Trust	298
New York Trust Co.	111
Chase Nat. Bank	32⅝
National City Bank	29¾
Public National Bank	32¾
Manufacturers Trust	40
Irvin Trust	12⅞
Corn Exchange Bank	53⅞
Chemical Bank Trust	50⅝
Bankers Trust	58
First National of N. Y.	1.930
Bank of Manhattan	17¾
Central Hannover	104
Continental Bank	13¾
First Nat. Boston	46¾
Royal B. of Canada	144

EN EL MERCADO DE EMBARQUE EN NEW YORK SE REPORTO LA VENTA DE 5,400 TONELADAS

Fué al precio de 2.83 centavos. Los refinadores franceses interesados en nuevas compras a Santo Domingo a igual precio que el pagado la semana pasada. Tenedores piden a 1.50

Antes de la apertura del mercado de crudos, de New York, se reportó ayer que la American Sugar había comprado 5,400 toneladas de Filipinas, para arribar el dos del uróximo marzo, al precio que pagó Mc Cahan al finalizar la semana pasada por 1,000 toneladas de igual procedencia, o sea 2.83 derechos pagados. Es decir que el avance de un punta en el «spot», de que habla Dow Jones en su carta resumen, inserta más abajo, fué al pagar Mc Cahan dicho precio por la cantidad apuntada que reportamos el domingo.

Después de reortada ayer la compra hecha por la Amerncan, se ofreció un cargamento de Cuba, para embarque en la primera quincena de marzo, a 1.95 costo y flete, y dos cargamentos de Puerto Rico, en igual posición, al precio de 2.85 derechos pagados.

Ante esas ofertas, los compradores solo mostraron interés por crudos en las posiciones dichas, a la base de 2.83.

MERCADO DE FUTUROS. — Se vendieron del contrato americano durante la sesión de ayer en la Bolsa del Azúcar de New York: 4,150 toneladas en marzo, 1,600 en mayo, 2,800 en julio, 3,900 en septiembre y 1,100 en enero.

De lcontrato mundial se vendieron durante la misma sesión de ayer, en la mencionada Bolsa: 950 toneladas en marzo, 400 en mayo, 950 en julio y 1,750 en septiembre.

De igual a dos puntos más bajos, en comparación con el cierre del sábado quedaron al cierre de ayer los del contrato americano, y los del mundial quedaro nde iguales a medio punto menos y un punto más altos.

En la carta-resumen que insertamos más abajo, encontrará el lector la información acerca de la actuación de ambos contratos durante la sesión de ayer en la mencionada Bolsa de New York.

EN PUERTOS DE CUBR.—El movimiento de los azúcares en todos los puertos de la República, durante la semana terminada el sábado, según el departamento de estadísticas de Lamborn, Hutchings and Company, es como sigue:

Arribos :59,530 toneladas.
EWportadas: 46,862 toneladas.
Existencia en puertos: 232,327 toneladas.

Las exportaciones durante la semana se hicieron: a New York, 6,472 toneladas; Filadelfia, 9,821; Boston, 3,604; Baltimore, 6,770; New Orleans, 9,044; Richmond, 3,105; Charleston, 2,483; Tampa, 120; Inglaterra, 1,866, y España, 3.577.

LA CARTA RESUMEN.—La información final sobre la actuación de los mercados azucareros, durante el día de ayer, la trasmitieron Dow Jones and Company por el hilo directo de Luis Mendoza y Compañía, cuya traducción es así:

«Las compras de Cuba, y las cuberturas efectuadas por los especuladores, se enfocaron en los futuros azucareros mundiales hoy y los precios se movieron modestamente al alza, dentro de un limitado volumen de operaciones. Un factor de apoyo lo constituyó la noticia de que los refinadores franceses están interesados en nuevas compras de crudos de Santo Domingo, al último precio pagado de 1.48 y medio centavos libra, LAB; pero afírmase que los vendedores están pidiendo a la base de 1.50 c. Los precios finales del contrato mundial quedaron a medio punto de baja, en la posición inactiva de diciembre, y de sin variación a un punto de alza en otras posiciones, habiéndose operado en 4,050 toneladas. Los contratos domésticos bajaron frente a la presión de ventas de cuberturas realizadas por intereses cubanos y por las amplias cuberturas en ambos sentidos de la posición de Marzo, en anticipación de primer día de entregas. Las casas del ramo vendieron Marzo, y los intereses refinadores compraron en pequeñas proporciones. Los precios finales quedaron de sin variación a dos puntos de baja, habiéndose operado en un volumen de 14,250 toneladas. El mercado de crudos estuvo firme. La refinería American Sugar pagó a la base de 2.83 c. lb. por 5,400 toneladas de crudos de Filiqinas para arribo en Marzo 2. Este precio representa un avance de un punto en r-lación con el último precio «spot». Los crudos de Cuba se ofrecieron a 2.85 c. lb., base derechos pagados. El mercado de refinos estuvo quieto, y las extracciones efectuadas fueron rutinarias, con pocos negocios nuevos. Reportes recibidos hoy de Washongton expresan la opinión de que los intereses remolacheros se opondrán a la proyectada prórroga o otro año más de la actual Ley Azucarera.»

DEL CANADA.—Según acisos recibidos en New York procedente de fuentes privadas, el consumo de azúcares refinos en el Dominio del Canadá durante el año 1939 ascendió a la cifra de 509,716 toneladas largas, contra 469,646 toneladas en el año precedente. — Dow Jones and Company.

COSECHA DE LA INDIA.—El númer de acres sembrados en la India para la cosecha del azúcar de caña de 1939-1940 se ha fijado por el Instituto de Agricultura Internacional de Roma en 3,619,000 acres contra 3,130,000 en 1939-1939 con un estimado de 5,093,000 toneladas cortas contra un rendimiento de 3,795,000 toneladas en la campaña anterior.— Dow, Jones and Company.

Bonos de Cuba

Cierre ayer en New York:

Speyer, 5%	101⅛	[illegible]
Morgan, 5%	102¾	—
Speyer, 4½%	100⅝	—
Morgan, 5½%	102	[illegible]
Obras Públicas, 5½%	78¼	[illegible]
Cuba 4½%, 1977	59¾	[illegible]
Cuba Railroad, 5%	36⅛	[illegible]
Cuba Railroad, 7½	42	48
Cuba Northen, 7½	30	[illegible]
Manatí Sug. 6½	41	[illegible]
Warren Bros	32¾	[illegible]

ESTUVIERON DESANIMADOS LOS VALORES AMERICANOS EN LA BOLSA DE N. YORK

NEW YORK, Feb. 19.— La incautación dictada por el Gobierno Británico de las tenencias de valores comunes de unas 60 compañías americanas en manos de tenedores ingleses, fué hoy el tópico de discusión de los círculos financieros, y este factor en gran parte contribuyó a la desanimación de la sesión del día. La generalidad de las opiniones coincide, empero, en que esta disposición no tendrá complicaciones adversas al menos en lo que a nuestro mercado respecta, sino por el contrario, la medida tiende a estabilizar los precios actuales de estos valores. En vista de que la lista comprende compañías que pagan dividendos de calidad, indícase que la retención de estos valores con el fin de crear bases de cambio pudiera ser una cuestión deseable bajo ciertas condiciones. Las noticias mercantiles del día incluyen un alza de precios en el cobre doméstico y una declinación ulterior, aunque pequeña, en las operaciones de la industria siderúrgica, pero este factor quedó relegado a segundo plano ante la cuestión británica que absorbió el foco de atención general. Parece en suma justificado la plena retención de los compromisos de valores en cartera.—JPL.

COTIZACIONES DEL AZUCAR EN LA BOLSA DE N. YORK

NUEVA YORK, febrero 19. — (Por el hilo directo de Luis Mendoza y Compañía.)

CONTRATO NO. 3

Meses	Abre	Máx.	Min.	Cierre
Mar.	1.84	1.84	1.83	1.84
May.	1.91	1.92	1.91	1.91
Jul.	1.98	1.98	1.97	1.97
Sept.	2.03	2.03	2.02	2.02
Nov.	—	2.06	2.05	2.04
Ene.	2.00	2.00	1.99	2.00

CONTRATO NO. 4

Meses	Abre	Máx.	Min.	Cierre
Mar.	155½	157	155½	156
May.	156	157	156	157
Jul.	156½	157½	156½	157
Sept.	156	156½	156	156
Dic.	156½	—	—	[illegible]
Ene.	—	—	—	159

TABACO

Completamos hoy con un resumen numérico, nuestra información del domingo sobre las actividades del mercado durante la semana pasada.

En los seis días se vendieron y entregaron 3.581 tercios de Remedios, Vuelta Abajo y Partido. De ese total —según la recopilación hecha por nuestro reportero— eran de Remedios 2.699; de Vuelta Abajo, 833, y de Partido 49.

De terceras capaduras eran 1.006 tercios; de segundas eran 979, y de octavas eran 714.

Los 833 tercios de Vuelta Abajo eran de varias tripas, de volados para arriba.

Y los 49 de Partido eran de capas varias, tipos secos y finos y maduros de la última cosecha que llegó al mercado.

Los totales recibidos

Durante la misma semana pasada se recibieron en la plaza 1.888 tercios y pacas. De acuerdo con la recopilación hecha por nuestro reportero, del total apuntado procedían de Vuelta Abajo 1.136, y de Las Villas 752.

Las entradas de ayer

Se recibieron durante el día de ayer las partidas de pacas que relacionamos a continuación:

De Camajuaní, para la General Cigar Company of Cuba, 112.

De Santa Clara, para la misma Compañía, 95.

De Placetas, también para la General Cigar, 26.

De San Juan y Martínez, para la Cuban Land and Leaf Tobacco, 3.

También se recibieron 2 tercios de Puerta de Golpe, para Angel Fernández.

Volvieron las lluvias

Desde el sábado en la noche hasta el domingo, se produjeron las lluvias en casi todos los centros productores de tabaco. Pero acerca de los efectos de esas aguas, no se habían recibido noticias hasta la tarde de ayer.

THE FAIRBANKS COMPANY OF CUBA

AVISO DE JUNTA ANUAL

Por la presente se da aviso de que la Junta Anual de Accionistas de The Fairbanks Company of Cuba para la elección de Directores, ratificación de todos los actos de la Junta Directiva durante el año precedente, y para tratar de aquellos asuntos que debidamente sean traídos ante la Junta, se celebrará en las oficinas de la Compañía, 399-399 calle Lafayette, Nueva York, N. Y., el Miércoles 20 de Marzo de 1940, a las 11 a. m.

Ninguna de las acciones tendrá derecho a votar en esta Junta si no han sido traspasadas con veinte días de anticipación a la Junta.

Nueva York, N. Y.
Febrero 9 de 1940.

Jas A. CLEARY,
Secretario.

M.E.C.D. 2016

PROCESAN CON EXCLUSION DE FIANZA A LOS ACUSADOS DE LA MUERTE DEL COLECTOR HOLGUINERO A. MUÑIZ

COLOCARAN EL PROXIMO DIA 24 EN MELENA DEL SUR LA PRIMERA PIEDRA DE UN BUSTO AL APOSTOL DE LA PATRIA

SU ERECCION SE DEBERA A UNA INICIATIVA DE LA ASOCIACION DE LA PRENSA Y EL ALCALDE

También las clases populares han coadyuvado a la noble idea de ofrecérsele ese homenaje al Apóstol. Podrán así los niños desfilar junto a él en las conmemoraciones

MELENA DEL SUR, febrero 19. (Félix Muñoz, Corresponsal. Por correo).—Conforme habíamos anunciado ya está todo preparado para la colocación de la primera piedra del busto al Apóstol Martí en el Parque de esta localidad, cuya obra será erigida a iniciativas de la Asociación de la Prensa, con la cooperación del alcalde municipal p. s. r. señor Isidro Ruvalcaba que ha calorizado dicho asunto de manera efectiva, así como con la ayuda de las clases populares del pueblo y fuera del mismo.

Se piensa que la develación del busto sea a fines de marzo, probablemente para el domingo 24 de dicho mes en ocasión de celebrarse las fiestas tradicionales de la localiad.

De esta manera se hace patente una idea que fué lanzada desde el seno de los periodistas locales por el corresponsal que suscribe el pasado año en ocasión de presidir la Asociación y que después ha seguido siendo mantenida, esperando la oportunidad para realizarla, que se ha presentado ahora. Por este medio rogamos a todos aquellos elementos que de una manera u otra puedan hacer algo en beneficio de esta patriótica iniciativa, ayuden en la medida de sus fuerzas a fin de que Melena del Sur pueda contar con un busto de Martí junto al cual los niños de las escuelas puedan desfilar en las fechas patrióticas evitándose el espectáculo de que lo hagan en pleno parque sin que haya una figura histórica a quien reverenciar, como es necesario que la haya.

Seguiremos informando sobre este importante asunto que honra a los periodistas de Melena, así como a las autoridades y pueblo en general que seguramente han de calorizar la finalidad apuntada.

Las fiestas de Marzo.

Está ya actuando la Comisión organizadora de las fiestas que en honor de la Patrona de esta localidad se efectúan los días 23 y 24 de marzo entrante. La Asociación de la Prensa, el alcalde municipal y otras personas y entidades están trabajando al efecto. La recaudación que por concepto de las mismas se efectúe, será empleada en la apertura de la Casa de Socorro (que ya debía estar abierta), así como para la erección del busto a Martí en el parque de la localidad y otros arreglos públicos.

Es de esperar que dichos festejos tengan un franco éxito dados los fines para los que son organizados.

Baile en Mercedita

Para el día 10 de marzo está anunciado el gran baile de mamarrachos que celebrará el Club Mercedita. Será amenizada por dos orquestas y reina gran animación para tal fista. Informaremos.

Simpática boda

En la villa de Güines contrajeron nupcias en días pasados los distinguidos jóvenes Ruperto Lazo y Aleida Fernández.

Una eterna luna de miel les deseamos.

El busto a Cabrera Díaz.

La Comisión organizadora está dando los últimos toques para la erección en los jardinas del Central Mercedita de un busto en bronce al que fuera Mecenas de la juventud y hombre ligado estrechamente a toda idea noble, señor don José Cabrera Díaz.

Oportunamente informaremos sobre este particular.

El teatro Mena

Continúan los triunfos del empresario señor Ramón García en el teatro de esta localidad. Los estrenos se suceden y el público acude a los funciones a pasar ratos agradables. Felicitamos al señor García.

DE LA ESPERANZA

El baile del Liceo

Es grandioso el entusiasmo existente entre los más destacados centros sociales de la provincia de Santa Clara, para asistir al esplendoroso baile denominado «Azul y Blanco» que celebrará la sociedad Liceo de la Esperanza, en la noche del 24 de febrero ctual.

A juzgar por esa animación y por los preparativos que para el mismo está llevando a cabo la comisión organizadora, es de esperarse que la novel Directiva del Liceo esperanceño se anotará uno de los más ruidosos triunfos sociales de la temporada con la celebración de este brillante festival, que tiene además carácter de provincial por la cooperación que le brindarán las sociedades de Santa Clara, Ranchuelo, Cruces, Santo Domingo, Cienfuegos, etc.

El más poderoso incentivo de este regio sarao lo constituye, sin duda, la presentación de la popular orquesta «Paulina Alvarez», la «Emperatriz del Danzonete», que tiene a su cargo el programa bailable, para deleite de los que gustan de la buena música criolla.

¡Al Liceo de la Esperanza el 24 de febrero!

Es la palabra de orden.

El Court de Tennis

La comisión de sports del «Liceo», que preside el entusiasta joven Rubén González de la Heria, secundado por el secretario doctor José M. González Jiménez y los vocales: Roberto Rodríguez Corteguera, doctor Eduardo Alcaine y Esteban Machado, ha venido laborando tesoneramente por la construcción de distintos campos de sport, como son de base ball, basket y tennis, proponiéndose inaugurar brillantemente en la fecha patriótica del 24 de febrero el court de tennis.

Para este acto que tiene como complemento el gran baile que anunciamos en la nota precedente, asistirán en calidad de invitados el campeón nacional de singles señor Lorenzo Nodarse, su compañero Agüero y otros destacados ases de la raqueta.

Al consignar esta nota felicitamos a la mencionada comisión de sports, felicitación que hacemos extensiva a la actual Directiva del «Liceo», no sólo por su loable gestión en pro de los deportes locales de que tan necesitados estábamos, sino que también por su acertada actuación social que revivirá sin duda, los días de gloria de la cubanísima sociedad.

Atento B. L. M.

Lo recibimos del joven doctor y amigo José M. González Jiménez, Cirujano-Dentista, recientemente graduado, que nos participa haber establecido su consulta en Maceo 14 de esta localidad, ofreciéndonos sus servicios profesionales.

Muchos éxitos le deseamos en su nueva profesión.

M. Rodríguez ALVAREZ
Corresponsal

BEJUCALEÑAS

Petición de mano

La semana última fué pedida la bella y encantadora señorita Emilia Monzón por el correcto joven Armando García.

Llegue nuestra felicitación a la gentilísima pareja.

Nacimiento

Los estimados esposos Margot Brito de Viñas y Silvio Viñas celebran con alegría el nacimiento de un hermoso niño.

Nuestra enhorabuena.

Liceo de Bejucal

Un grandioso baile de carnaval se celebrará en esta bella sociedad el 24 de Febrero.

Asistirán vistosas comparsas.

Será amenizado por la afamada orquesta Maravilla de Arcaño y la «Sonora Nacional» de Piñero.

Chachá Pérez

La lindísima señorita Chachá Pérez celebró su cumpleaños el día 11.

Con estas líneas reciba un saludo de felicitación.

San Valentín

En esta festividad felicitamos al estimado caballero Valentín Cruz y al señor Valentín Domínguez, propietario de la acreditada tintorería «O. K.»

Nota de duelo

El viernes 9 falleció el señor Evaristo Herrera, que gozaba de gran aprecio y estimación en nuestra sociedad.

Su muerte ha sido muy sentida.

A todos sus familiares les enviamos nuestra sincera condolencia.

Y muy especialmente a su viuda e hijo.

Célida Fernández,
Cronista.

DIRECTORIO PRO-BATISTA EN LIMONAR

Fué constituído hace días en la casa Gómez, No. 2. La canastilla martiana. Notas

Recibimos atenta comunicación dándonos cuenta que en la casa Máximo Gómez número 20, en este pueblo, quedó constituído el directorio municipal de este término, «Pro Batista Presidente», siendo nombrado presidente efectivo, el señor Waldo Rodríguez Ruiz; y designados Presidentes de Honor, los señores: Coronel Fulgencio Batista Zaldívar, Jaime Mariné y Pedro León Otaño.

Los proclamados fueron entusiásticamente ovacionados por la numerosa concurrencia.

Sepelio

Se efectuó el del muy querido vecino, señor Luis González, ciudadano de grandes virtudes y padre de numerosa familia.

El extinto, que entregó su alma al Creador tras larga y penosa enfermedad, contaba 85 años de edad, y por haber sido en varios períodos Concejal de este Ayuntamiento, Presidente del mismo y Alcalde por sustitución, al paso del cortejo fúnebre por el Ayuntamiento fué expuesto en el Salón de Sesiones durante varios minutos, rindiéndole guardia de honor sus ex-compañeros y la policía partiendo después al frente del cortejo la Banda Municipal y un piquete de la Policía, al mando ed su jefe, Alfredo Prieto, teniente del Ejército Libertador.

En el sepelio de este ejemplar caballero, figuraban representaciones sociales y numeroso público.

Descanse en paz don Luis y reciban sus deudos todos, nuestro más sentido pésame.

La canastilla martiana

Confeccionada por las escuelas públicas para donarla al niño o niña que naciera la gloriosa fecha del nacimiento del Apóstol Martí, fué entregada por el profesorado y alumnos a la señora Ramona Fernández, que dió a luz un hermoso niño el día 30, a las cuatro de la tarde, por ser la que más se aproximó a dicha fecha martiana.

Grata visita

Hemos tenido el gusto de recibir en días pasados la visita de tres jóvenes estudiantes, ya graduados de enfermeros con las mejores notas.

Uno de ellos, distinguido y apuesto, para quien nos está vedado todo elogio por el parentesco que nos une, quiso tener la atención de saludarnos en compañía de dos compañeros, uno, Osvaldo Casado, de Matanzas; y R. Guirola, de Bolondrón.

Después de cortas horas que nos dedicaron, partieron hacia Matanzas, donde nuevas alegrías y satisfacciones les esperaban.

Al reiterarles nuestras felicitaciones por los éxitos obtenidos, hacemos votos porque éstos se sucedan en el resto de sus estudios.

Gerardo Martínez,
Corresponsal.

SOCIALES DE PLACETAS

ENLACE

La señorita Ana Gabriela del Pino y el joven Sergio Monteagudo Iznaga, de la buena sociedad placeteña, ante el altar de la Iglesia Parroquial de Placetas, donde recibieron religiosa sanción a sus amores. Boda que revistió brillantes caracteres de lucimiento y la que en días pasados reseñamos en estas mismas planas del DIARIO.

Recreo de Artesanos

Baile de Carnaval.

Señalado ha sido el primero de ellos, para el día 17 de febrero actual y en el que obtendrá clamoroso éxito la comisión de fiestas de la prestigiosa entidad, que de modo tan tesonero y entusiasta realiza los preparativos.

Tocará la orquesta Hermanos García de Santo Domingo, un conjunto excelente que mucho ha gustado en sus anteriores presentaciones.

En el Liceo

Baile de Mamarrachos.

Celebrará esta sociedad su tradicional baile de Mamarrachos en la noche del 24 de febrero, con la alegría, el entusiasmo y el animado ambiente propio de estas fiestas carnavalescas.

Un sugestivo adorno lucirá el salón de fiestas del Liceo y todo se aunará para el mayor esplendor del festival.

La parte musical a cargo de Aniceto Díaz, augurio de éxito pleno.

Sensible fallecimiento

Que lleva el luto y el dolor a una familia altamente apreciada en esta villa, como los Cortés, sólidamente arraigados a este pedazo de tierra villareña donde han desenvuelto sus actividades comerciales a través de varias décadas.

Víctima de lamentable accidente, en la Habana falleció y en la Necrópolis de Colón recibió sepultura, cristianamente, como devoto fiel de la religión católica.

La sociedad placeteña se unió al dolor de los Cortés González y en todos los corazones hubo un recuerdo cariñoso a su memoria.

A su inconsolable viuda, a sus hermanos y sobrinos, a los integrantes todos de la prestigiosa entidad «Cortés, Hnos. Sobrinos S. en C», enviamos nuestra más sentida condolencia por la irreparable pérdida experimentada por esta familia.

E. P. D.

Armando TRUJILLO

SOCIALES DEL RINCON

Solemnes exquias

Por el eterno descanso de Monseñor Ruiz, Arzobispo de la Habana, tan venerado por sus amados Diocesanos, se celebraron en la Iglesia de San Lázaro, el día 30 del pasado, solemnes exquias, oficiando el Reverendo Padre Capellán.

El Natalicio de Martí

En la Escuela No. 21 se festejó con marcado entusiasmo el Día del Apóstol; un extenso y variado programa se llevó a efecto. Discurso de apertura por el Director señor Reyes. Poesía a Martí, por la niña Aida Rego. Mi Bandera, por Edilia Pérez. Versos sencillos de Martí, por Silvia Rego. El Morro, por Victoria Díaz. Himno al Apóstol, por toda la escuela. A la Bandera por Hilda Padrón. Poesía a Martí, por Esther García. Discursos por la señorita Ada Cruz y el niño Fernando Enríquez. Los Zapaticos de Rosa, por Alicia Pérez. Los dos Principes, por la niña Silvia Janero y muchos más que sería prolijo enumerar. Felicitamos cordialmente al digno profesorado de la mencionada Escuela, haciendo extensiva nuestra felicitación a sus alumnos, que tan magistralmente desempeñaron sus respectivos números en dicho programa.

Enferma

En el Sanatorio «La Milagrosa» de las Católicas Cubanas, se halla recluída hace más de un mes sufriendo de una larga y cruel enfermedad, Sor Josefina Macías, virtuosa novicia de la Comunidad de las Hijas de la Caridad. Que el Todopoderoso devuelva cuanto antes la salud perdida a tan estimada religiosa, son nuestros más fervientes deseos.

Ma. Teresa Sáinz.

VISITO EL DR. R. REGALADO A SAN CRISTOBAL

Un grupo de amigos hizo con él una jira de propaganda en su campaña. Las candidaturas

En fecha muy reciente visitó esta localidad el doctor Rogelio Regalado Rodríguez, figura destacada de la política vueltabajera, y candidato a Senador por el Partido Auténtico, con vista a las próximas elecciones del día 18 de mayo. En su recorrido visitó el doctor Regalado, al candidato a Gobernador por esta Provincia, señor Cirilo M. Bugallo, siendo recibido por éste en su domicilio, y un grupo de amigos y simpatizadores, donde le fué ofrecido en su honor, un exquisito ponche.

Acompañaban al doctor Regalado varios miembros de esa organización política, habiendo salido todos altamente satisfechos de las atenciones de que fueron objeto por parte del señor Bugallo.

Candidaturas Municipales

En cuanto a las postulaciones locales, ya he consignado en anteriores notas, el nombre de todos los señores que han sido postulados para Alcaldes Municipales por los Partidos llamados de Gobierno; y en cuanto a los candidatos de la oposición, se guarda una reserva impenetable, parece que éstos obedecen todos a una consigna, y a mi entender no es otra, más que esperar el desenvolvimiento de la Asamblea Constituyente, y las normas jurídicas que ésta ha de trazar, en cuanto a postulaciones se refiere, y el encauzamiento total de las próximas elecciones.

Laureano Fernández,
Corresponsal

TODO EL PUEBLO DE NIQUERO AYUDA A LA RECONSTRUCCION DE LAS IGLESIAS ESPAÑOLAS

Numerosas personas de su sociedad contribuyen a la obra con generosas donaciones. Iniciadora del movimiento lo ha sido la distinguida y bella señorita Milagritos Fernández

Niquero no podía sustraerse de prestar su ayuda a la obra de fe emprendida por los católicos cubanos en pro de la reconstrucción de las Iglesias en España, ya que con ello se demuestra el amor acendrado que se tiene por la Obra de Cristo. Me refiero a la ayuda desinteresada que han prestado valiosas personas a esta obra de caridad, que gracias a la iniciativa de la joven Milagritos Fernández Garriga, hija del doctor Eusebio Fernández, médico municipal, se pudo lograr tal objetivo.

Ella, desde el colegio «La Inmaculada», emprendió esta iniciativa para que nuestro pueblo figurara en los cuadros que merecen aquellos que ayudan a las obras piadosas y humanitarias de la religión católica.

No escatimando esfuerzo alguno, venciendo grandes obstáculos logró que las familias de Niquero dieran su óbolo a tan magnífica obra.

Desde el colegio «La Inmaculada» me escribe atenta carta en la que solicita hagamos llegar hasta las personas que cooperaron en pro de la Reconstrucción de las Iglesias de España, su profundo agradecimiento por el gesto que han tenido en este asunto.

He aquí la relación de los donantes:

Señora de Pujol, esposa del señor Administrador del Central Niquero; María Teresa Díaz de Pasapera, esposa de don Pedro Pasapera Ferrer; señora de Urtiaga, esposa del señor Alcalde Municipal; Eugenia Santandreu de Argenter, esposa del señor José Argenter; Mrs. A. J. Jones, esposa del Administrador General del Central Niquero; Consuelo F. de Ballesta, esposa del señor Juan Ballesta; Josefina Ferrón de Céspedes, esposa de Antonino Céspedes; señora Alzuri, esposa del señor Baldomero Alzuri; María Labrada de Ferral, esposa del señor Fidel Ferral; señora Lucinda de Armans, esposa del doctor M. Alonso y G. Zamora; América Garriga, esposa del doctor Eusebio Fernández (padre de la jovencita Milagritos, iniciadora de esta obra); América Pimentel de Masa, esposa del señor Manuel Masa; señora de Hernández, Lilia F. de Triana, señora A. B. García, Carmen Guerra, Zolila Mestre, Victoria G. de Reyes, Clara G. de Díaz, Julia Díaz de Villegas, Gloria Boeras de la Hera, Adelaida Passapera de Guardia, señoritas Naranjos, señoritas Garriga, señoritas Milagros Fernández, señoritas Micaela Pérez, Cuquita Fonteboa, Mery Regalón, Juanita Fernández, Rafael Suárez, doctor Angel Fonteboa, señoritas Pimentel, Agustina Anaya, doctor Eusebio Fernández, Francisco Urtiaga, señoritas Fernández Pérez.

Y otros que se escapan a mi memoria.

Próxima boda

Dentro de pocos días contraerán nupcias dos jóvenes muy queridos en el seno de nuestra sociedad. Me refiero a la joven Dulce M. Lominchar Piñeiro, bella y gentil dama, y al correcto y caballeroso joven Mario de la Guardia Valdés.

Muchas felicidades les deseamos.

A Manzanillo

Con el propósito de someterse a una intervención quirúrgica, partirá dentro de poco hacia Manzanillo, nuestro querido amigo y cmopañero **Jorge Debs**, joven que goza de generales simpatías en nuestro pueblo.

Acompañarán a este amigo sus apreciadísimos hermanos la bella y simpática señorita Caridad Debs y Julio Debs.

Quiera Dios que pronto los veamos nuevamente entre nosotros.

N. Garriga,
Corresponsal.

SENTIDA LA MUERTE DEL SR. SANDALIO FERNANDEZ OCURRIDA EN COLISEO

Día triste fué para este pueblo el martes 6 del actual al conocerse la noticia del fallecimiento del señor Sandalio Fernández, jefe de una distinguida y respetable familia de nuestra sociedad, conocido hombre de negocios y amigo caballeroso de cuantos le conocimos.

Ante la cámara mortuoria donde permanecía expuesto el cadáver del caballeroso ciudadano todos los vecinos acudieron y el pueblo en pleno desfiló por allí al igual que numerosas personalidades de distintas ciudades donde el finado era tan querido.

Numerosas fueron las coronas que a su memoria depositaron, entre las que recuerdo: A Sandalio, de su esposa; A papá, de sus hijos; A Sandalio, de Ricardo y Graciela; de Cándido y familia; de sus amigos de la Unión Rotativa; de Armando Alvarez y familia; de Pezón y familia; de Francisco Gattorno; de Amechevarría e Hijos; del central Santa Amalia y de la Delegació del Central Limones.

En sentida manifestación de duelo el miércoles día 7 el pueblo en pleno se adhirió al acto y a la caída de una tarde gris el cortejo fúnebre llegó a la Necrópolis, en cuyo lugar y acogido en el Reino del Todopoderoso, hoy descansa en paz el hombre que a su paso por esta vida nos dejó un afecto inmorcesible

Hasta sus deudos llegue por este medio mi más sentida condolencia ante la pérdida irreparable del ser querido.—**Juan M. Casañs**, Corresponsal.

DE QUEMADOS DE GUINES

Misa

En nusetro templo católico de la Purísima Concepción, fué ofrecida una solemne misa en memoria de José Blanco Infanzón, al cumplirse el primer año de su fallecimiento el día 5 del corriente mes.

Allí, en el sagrado templo estaba su inconsolable viuda, nuestra distinguida y cariñosa amiga, señora Sofía Caballero Viuda de Blanco, consagrada al sufrimiento y a la cristiana resignación, rodeada de sus íntigas amigas y familiares, rezando por el eterno descanso del alma de su bondadoso esposo.

A ella unimos nuestros rezos y la seguimos en sus sufrimientos, como tributo a su desaparecido esposo y a sus muchas virtudes.

Duelo

A una edad avanzada y después de un largo sufrimiento, dejó de existir en la vecina ciudad de Sagua la Grande, el respetable señor Antonio Rodda Méndez, cuyas simpatías y bondades arraigaron en este pueblo, donde tiene familiares tan respetables y dignos como su hermano don José Rodda Méndez.

Fallecido en Sagua como hemos dicho, lugar de su residencia actualmente, su esposa e hijos han querido que sus restos descansen para siempre en el cementerio de Quemados de Güines, donde sabe se le quería y consideraba justamente.

A esperar su cadáver en la carretera de Sagua acudió la representación de todo el pueblo habiendo constituído su sepelio un bello exponente de simpatías y un merecido homenaje.

El duelo fué despedido acertadamente por **Roberto López**, Alcalde Municipal.

A su esposa, Concepción Sánchez, a sus hijos Estrella y Guillermo, a su hijo político Carlos Fernández del Hoyo y a sus otros familiares hacemos llegar el testimonio de nuestra condolencia, por estas columnas del DIARIO.

Estrella NUÑEZ,
Cronista.

COMENZO SU MOLIENDA AYER EL «LIMONES», EN LIMONAR

LIMONAR, febrero 19. DIARIO. Habana.—A las doce de hoy comenzó la molienda el ingenio «Limones», lo que constituye un acontecimiento para esta localidad que durante toda la tarde ha estado entregada a la alegría, de la que participan especialmente los colonos y obreros. Esas actividades del central, determinarán un alivio en la crisis que se experimentaba. **Martínez**, corresponsal.

LESIONADOS DOS JOVENES DE MATANZAS POR UN INDIVIDUO; LA MUCHACHA ESTA GRAVE

Un muerto y varios heridos al chocar la rueda de un camión con la baranda de un puente. Inaugurada ayer en Camagüey la Escuela del Hogar. Joven herida a navajazos

HOLGUIN, febrero 19. DIARIO. Habana.—Han sido procesados dos de los autores del robo, con ocasión del cual resultó homicidio del colector Angel Muñiz Muñiz. En la tarde de hoy, han sido notificados del auto de procesamiento, con exclusión de fianza, y remitido a la Cárcel, Marco García Castro, tabaquero, de 29 años de edad, vecino de esta ciudad y Manuel Alegre Gómez, natural de Camagüey, de 22 años de edad, que aparecen responsables de la muerte de Muñiz, por las manifestaciones que hiicera el occiso de ser los malhechores uno blanco, rubio; y otro, mulato, de estatura alta. Se ha comprobado que García Castro, tuvo en su domicilio varios días a dos individuos de esas señas, que no han sido habidos, además, la última noche que pernoctaron allí fué la anterior al día del suceso. El Juez de Instrucción, doctor Luis Ochoa Zaldívar y el secretario, doctor Luis R. de Fuentes Obregón y el oficial, Luis Ramiro Fuentes han desarrollado una brillante labor en averiguación del hecho, que ha culminado en el procesamiento de los dos individuos, que tienen malos antecedentes, habiendo sufrido uno de ellos prisión por robo, en el Presidio de Isla de Pinos. **Fuentes**, corresponsal.

ASISTIDOS EN EL CENTRO DE SOCORRO

MATANZAS, febrero 19. DIARIO. Habana.—En el centro de socorro fueron asistidos Margot Castro Elizalde, de 20 años, vecina de San Francisco 77, y Arsenio Milián de 17 años, vecino de Daoiz 148, presentando la joven heridas graves y Milián menos graves, todas producidas por instrumento perforo cortante, las que según declararon, les fueron causadas al atacarlos un tal Nicolás Gil, con un cuchillo. Más tarde se presento el acusado en la Jefatura de Policía, declarando que al transitar por San Francisco y San Vicente, fué atacado por un grupo de personas las que se dieron a la fuga, resultando heridos los mencionados jóvenes. La joven ingresó en el Hospital Civil, quedando detenido Nicolás Gil.

—También fué asistida en dicho centro la joven Celia Rodríguez, vecina de San Ignacio 82, de varios navajazos, grave, que le causó al agredirla su novio Oscar Martínez, de 23 años, vecino de Santa Cristina 9, con motivo de un disgusto habido entre ambos. La joven ingresó en el Hospital Civil, quedando detenido el agresor. **Lovio**, corresponsal.

UN ANCIANO APARECE SIN VIDA EN PUNTA ALEGRE

PUNTA ALEGRE, febrero 19. DIARIO. Habana.—En la tarde de hoy se encontró muerto, el anciano Francisco González, sin que presentara lesiones. Se cree que su muerte haya sido producida por un síncope. Deja numerosa familia. **Hera**, corresponsal.

UNA NIÑA ARROLLADA POR OMNIBUS, FALLECIO DESPUES

HOLGUIN, febrero 19. DIARIO. Habana. A las cuatro de la tarde de hoy fué alcanzada por el ómnibus 955, de la «Ruta 34», la menor de diez años, llamada Consuelo Romelia Hirst, en el punto conocido por Buenaventura. Recibió tales lesiones, que falleció en la clínica a las siete de esta noche. El chofer Luis Romero Roche, que manejaba el ómnibus, fué detenido y ha ingresado en el vivac a disposición del Juez de Instrucción, quien se constituyó en el lugar del hecho practicando las diligencias del caso. **Fuentes**, corresponsal.

PUSO FIN A SU VIDA UNA SEÑORA EN JAGUEY GRANDE

JAGUEY GRANDE, febrero 19. DIARIO. Habana.—Debido a una enfermedad que padecía desde largo tiempo y perdidas las esperanzas de curación, hoy puso fin a su vida, ingiriendo fuerte tóxico, la señora Josefa Rodríguez Alfonso, esposa del señor Belén Valladares. Este suceso ha producido hondo pesar en toda la localidad, en la que gozaba de mucha estimación la señora Rodríguez de Valladares. Mi sincero pésame a sus deudos todos. **Pedro Ramón**, corresponsal.

Lesionados al perder la dirección el camión en que viajaban

SANTIAGO DE CUBA, febrero 19. DIARIO. Habana.—Cuando se dirigía anoche para Jarahueca, el camión Chevrolet, chapa 68053, manejado por Juan Placot Verdecía, al llegar al lugar conocido por Maceira, rompiósele una grampa del muelle, al caer en un bache, perdiendo la dirección, yendo a chocar la rueda trasera izquierda, con el barandaje del puente que allí existe, resultando lesionados los que viajaban en dicho vehículo, Pedro Suárez e Isidro Matos, de carácter leve; y graves, Arístides Romero y Manuel Farizo. Este último, falleció horas después en el Hospital de Emergencias. Levantó las diligencias del caso la policía, quedando el chofer en libertad, por ser el hecho casual, según declararon los propios lesionados. Se dió cuenta al Juez de Instrucción del Sur, de esta ciudad. **García**, corresponsal.

INAUGURADA LA ESCUELA DEL HOGAR

CAMAGUEY, febrero 19. DIARIO. Habana.—Mediante un magnífico acto quedó inaugurada la Escuela del Hogar. Asistieron la doctora Jiménez Rebollar, en representación del Secretario de Educación; los miembros del «Club de Leones», el Patronato de la Escuela y las autoridades civiles y militares; representaciones de todas las instituciones sociales de esta ciudad.

En nombre del Patronato hizo uso de la palabra, la doctora Tula Aguilera.

Amenizó el acto la Banda Municipal. Al terminarse, se inició un desfile con todas las alumnas de la Escuela, el Patronato y las autoridades, hasta el parque «Agramonte», donde se depositaron ramos de flores ante la estatua del bayardo cubano.

Siguió después la manifestación hasta el parque Gonzalo de Quesada, donde también se hicieron ofrendas florales ante el busto del Apóstol Martí.

Hoy comenzaron las clases asistiendo como 150 alumnos, que presentan con sus uniformes magnífico aspecto. **Hernández**, corresponsal.

UN OBRERO FUE SEPULTADO EN LAS OBRAS DE SANTIAGO

SANTIAGO DE CUBA, febrero 19. DIARIO. Habana.—Existe en esta ciudad un malestar producido por la forma en que se realizan las obras del alcantarillado, pues es difícil el tránsito; los suministros de leche, carbón, etc., se hacen con dificultad, y diariamente sufren accidentes los obreros que trabajan en las calles que, hasta cerca de un mes están intransitables, pues después de instalar las tuberías, se dejan las montañas de tierra que entorpecen el acceso a sus domicilios a los vecinos. En la tarde de hoy el obrero José Rosabal, de 29 años, fué sepultado por una montaña de tierra en los momentos que trabajaba en las obras de la calle Sánchez-Hechavarría. Al tener conocimiento del hecho, acudió la policía y los bomberos. Rosabal fué sacado en gravísimo estado y se encuentra en la clínica «Los Angeles». Los médicos opinan que la epidemia de gastroenteritis es causada por las aguas que se han contaminado como consecuencia de la rotura de las tuberías.

—Mañana quedarán terminadas las obras del necrocomio en el hospital «Saturnino Lora», el cuarto de autopsia, cuarto familiar, etc.

—Juana Núñez, de 21 años y vecina de esta ciudad, ingresó en el Hospital Civil procedente de la finca «Jrahueca», herida de un balazo en la cabeza. Su estado es gravísimo. Mae Favier, compañera de Juana, declaró que cuando se dirigían a un baile en dicha finca, su amiga se sintió herida de un balazo que partió del campo, ignorando quién hizo el disparo.

—Se encuentra en Guantánamo y también visitará Caimanera el coronel Ramón Gutiérrez Velázquez, con el propósito de resolver el problema creado entre los obreros y el ferrocarril de Guantánamo a Caimanera. La Hermandad Ferroviaria espera que el coronel solucione el problema, para evitar la huelga. **García**, corresponsal.

AMENAZAS

Leonardo Vázquez Rodríguez, de 39 años y vecino de la finca «El Factor», denunció en la Décima Estación, que Evaristo Fernández, del mismo domicilio, le amenazó, molesto porque se niega a firmar un contrato donde quiere hacer ver que ambos son dueños del jardín de su propiedad.

Será grandiosa la Cuarta Feria Popular de Colón

Tendrá efecto los días 23, 24 y 25 del presente mes. Esperan un éxito rotundo

Entre los numerosos alicientes que durante los días 23, 24 y 25 del presente mes ofrecerá la IV Feria Popular de Colón, me anuncian sus dirigente que haciendo un poderoso esfuerzo presentarán el popular circo de «Blacamán», que tantos aplausos ha conquistado

Se pretende con ello elevar hasta el máximo el poder de atracción que estas fiestas ejercen siempre entre el animoso público colombino y de los pueblos comarcanos que en este año, como en ningún otro, promete invadir los terrenos de la Feria.

Auguramos un completo éxito a los activos dirigentes de la IV Feria Popular de Colón que, como los lectores asentirán, han tenido un acierto más. —**Manuel Gómez**, Corresponsal.

DE CANASI

Nuestras fiestas

Con gran eutusiasmo continúan los preparativos para las fiestas del día 24 de febrero, Día de la Patria y de nuestro Patrón San Matías Apóstol. Canasí vestirá sus mejores galas para conmemorar esta fecha doblemente significativa para sus vecinos y para todos los que amamos nuestra querida patria.

El ferrocarril de Hershey hará una rebaja en los pasajes, de un 50 por ciento.

Laura Riera de Gómez

Esta estimada señora, perteneciente a una estimada familia de la localidad y esposa del rico comerciante señor Berto Gómez se halla pasando una corta temporada en la ciudad de Matanzas, en la residencia de sus familiares.

Deseo a la señora Riera de Gómez una grata estancia en la «Ciudad Dormida» y que sea ésta un bálsamo para su salud un algo quebrantada.

Emilio Doreste Catá

Tan distinguido amigo que por más de trece años fué Jefe de la Estación del ferrocarril de Hershey en ésta, ha sido ascendido a Jefe de Estación relevante. Por sus méritos como empleado eficiente y como persona atenta y servicial el amigo Doreste ha dejado recuerdos imborrables entre sus muchas amistades.

Con su familia constituída por gran prole se ha trasladado a la ciudad de Matanzas donde fijó su residencia.

Deseo al viejo amigo y a su distinguida esposa señora Esperanza Lima e hijos que en su nueva residencia todo sea felicidad y progresos.

Librada Fernández Calvo

Esta graciosa niña, alegría del hogar de Fernández, comerciante de la localidad de los distinguidos esposos Dalidad y señora María C. de Fernández, se encuentra restablecida de un fuerte ataque de amigdalitis sufrido por espacio de varios días.

Grata noticia que publico con verdadera satisfacción.

Palma, corresponsal

Rinden homenaje diario a Martí en Stgo. de las Vegas

Colocan flores todas las mañanas junto a su busto los alumnos del C. «Pino»

El centro escolar nocturno «Antonio Pino», ha tomado el acuerdo de poner flores en el busto del Apóstol Martí, en el parque del mismo nombre, todos los días, lo que se lleva a cabo en horas de la mañana por alumnos de dicho plantel.

Ha sido muy comentado este acuerdo.

en el «Club Atlético Santiago»

La logia «Optimismo número 10» de la Orden de Caballeros de la Luz Inc., celebrará una animada verbena en el parque «Martí» de esta ciudad, en los días comprendidos del 30 de marzo al 7 de abril, durante los cuales funcionará un magnífico parque de diversiones, con tómbola, tiro al blanco, casetas, kioscos, boxeo y otros atractivos.

En esta verbena cooperarán todas las sociedades y demás instituciones de la localidad, para el mayor lucimiento de la misma.

En próximas crónicas daremos mayores detalles de este festival que a no dudar resultará esplendoroso.

Director de escuela en comisión

En la noche del pasado lunes, en cumplimiento de una resolución del Secretario de Educación, tomó posesión de la dirección del centro escolar nocturno «Antonio Pino», en comisión, nuestro compañero en el periodismo Francisco Montoto García, profesor de Ciencias Sociales, y como profesor interino del grupo que deja vacante el señor Montoto, nuestro amigo José M. Lugo. Tanto la comisión conferida al compañero Montoto como la interinatura al señor Lugo, son motivadas por la licencia electoral concedida al compañero Américo Borrego Díaz, por haber sido postulado candidato a Representante por la provincia de la Habana, por el Partido Popular Cubano.

Syssi López Travieso

Días pasados regresó a nuestra sociedad, la simpática señorita Syssi López Travieso, después de haber pasado una temporada en el extranjero, en viaje de estudios. Al muelle fué un nutrido grupo de personas para darle la bienvenida, celebrándose después, en horas de la noche, en su residencia, una simpática fiestecita, a la cual asistimos pasando horas verdaderamente agradables.

La señorita López, fué candidata del concurso del Turismo del periódico «El Mundo», en el año 1938, y cuenta con gran simpatía en la sociedad santiaguera.

Llegue hasta ella nuestro saludo sincero.

Boda

El sábado, día 17, tuvo lugar la boda de la simpática señorita Berta Valdés, con el joven Rodolfo Sopena, ambos de la mejor sociedad santiaguera.

A las ocho de la noche, se efectuó la misma en la iglesia parroquial, oficiando el Padre Vicente Jovani, y momentos después fué la civil ante el notario público, doctor Miranda de Haro.

Nuestra felicitación a los desposados deseándoles interminable luna de miel.

Manuel Perera,
Corresponsal.

DESDE GUANE

Boda de alto rango

Día de indeleble recuerdo habrá de ser para las familias de San Carlos y barrios adyacentes el sábado 10 de los corrientes.

Nuestra cara amiguita señorita Regla Victoria Pous y Couce unió para siempre sus destinos con el apuesto y joven galán Francisco Antonio Sánchez y Sánchez, de distinguida familia pinareña, hermano de nuestro digno Superintendente Provincial de Escuelas, y alto empleado de aquel departamento.

Acudieron a la boda innumerables familias procedentes de la capital pinareña, de San Juan y Martínez, de Guane y de aquellos contornos.

El ambiente nos ofrecía una nota de alegría, de fiesta, de simpatía y de color que difícilmente podremos olvidar.

En la sala de la casa se levantó el altar, resaltando la imagen de la Virgen en medio de flores blancas y palmas arecas con preciosos candelabros de plata.

Ofició el Párroco de Guane, Rvdo. Padre Torrebaja.

Padrinos: los padres de la novia D. Vicente Pouso y Romero, y la señora Luisa Couce de Pouso.

La novia iba ataviada elegantemente. El bouquet un primor de gardenias.

Anotamos como testivos por el contrayente los doctores Luis Ma. Massón y Alvarez, Julio Fuentes y los señores José García Rivera y José A. Fernández Borrego, y por ella el Representante a la Cámara doctor Tomás E. García Montesinos, el doctor Juan Francisco Sánchez, Superintendente Provincial de Escuelas y los sejores Luis Pimienta Pozo, Agustín P. León y Julián Torres Baranda.

Las ceremonias se efectuaron a las cuatro, la boda civil fué ante el Notario doctor A. Alvarez de San Juan y Martínez.

Para los novios una eterna dicha como se la merecen por el cariño que se profesan.

Nuevos cristianos

También, en esta ocasión, recibieron las aguas bautismales los graciosos niños Lino José García Miranda, siendo padrinos Manuel Miranda y Dolores Rabelo Carmona; María Luisa Cala Barrios, padrinos: Blas Barrios y Gil, y Zoila Rosa Torres Calá.

Gloria Calá Barrios, padrinos: Vicente González y Rafael Marqués Camejo.

Julián Torres Calá. Padrinos: doctor Tomás E. García Montesino y Regla Victoria Pouse Couce.

Felicidades a los nuevos cristianos

Nueva profesora

Pláceme saludar a la simpática sevorita Caridad Yut, por sus exámenes finales de Corte y Costura, con notas de sobresaliente y obteniendo el título de Profesora.

Le he hecho una visita para admirar los innumerables trabajos, preciosos y variados.

Muchos elogios ha recibido Caridad con los míos tan sinceros, deseándole éxito en su «atellier» que pronto será abierto en la calle de Policarpo Fajardo.

Se ausenta

Ha partido para la Habana, después de una temporada al lado de sus familiares, la distinguida señora Juana Fábregas viuda de Galán.

Buen viaje.

Felicitación

Para Alda Ramos Parra, que pasará su onomástico entre familiares y amigos.

Saludos

Un saludo cariñoso a la gentil señora Leopolda Carballo de Hernández, Nica Carballo viuda de Calderón y a la siempre bella Blanca Calderón que nos han visitado por unos días.

También nos abandonan para la Habana.

Feliz viaje.

M. C. Parra

M.E.C.D. 2016

CRONICA SOCIAL

EDAD DE ROSAS

Georgina Feijos y Pomares, señorita de las más bellas, que llega a la crónica de hoy con los encantos de sus quince abriles.

Festejó sus días con una animada fiestecita, que estuvo concurridísima.

Sencilla como una violeta y sugestiva como una amapola, luce los pliegues de su atavío con la arrogancia que se la admira.

Reciba mi saludo.

Asociación Cultural Femenina

Deslumbrador en todos sus aspectos y con la hermosura que era de esperarse, quedó el baile que anoche llevó a labo, esta prestigiosa e ilustre entidad integrada por las damas y damitas más prominentes por su intelectualidad y rango sociales.

Acto que tuvo como escenario el recreativo palacete que en el Vedado disfruta la gentilísima y sencilla señora Isolina Bravet esposa amante del señor Angel Bertematy, Jefe de Impuestos Municipales y candidato para concejal con el número 17 por el Partido Liberal.

De su esplendor daré cuenta en otra crónica.

Enferma

María Garcerán de Echemendía, distinguida y muy apreciable dama, se halla en Cienfuegos.

Se halla gravemente enferma su señora madre, la pobre Faustina Sarría y también el amante padre de la joven esposa del Cabo Echemendía, se encuentra delicado.

Un telegrama de su hermano Cirilo en nomfre de los demas, llegado a Manrique 709, desató la desesperación que hoy atenúa con su asistencia personal, la entendida y amorosa hija.

Haciendo votos por la salud y la vida de esos queridos ancianos quedan sus familiares.

Y entre sus amistades el cronista que los distingue.

El 24 de Febrero

En esta fecha gloriosa se bailará en San Lázaro 109 esquina a Industria, domicilio de la Srta. Coralia Caballero, candidata del Certamen de Simpatías estudiantil que verifica «El País» de la mañana.

Fiesta en beneficio de Coralia que en la Escuela Normal es queridísima como lo es asimismo, en el Club btenasy en la Asociación Cultural Femenina.

La boda del 23

María de las Mercedes Fernández y García, es la novia que reunirá en la noche del viernes a las ocho, a lo más selecto de nuestras familias para que presencien su bod acon el joven Julio Dávalos y Peñalver.

Señorita de graciosa figura y de modales refinados, pertenece a la Asociación Cultural Femenina y a la Unión Fraternal.

Sobre mi mesa la invitación que me envían las señoras Casilda García Vda. de Fernández y Juliana Peñalver Vda. de Dávalos.

En Revillagigedo 70 altos, próximo a Corrales y Apodaca.

Emilio Hidalgo Norty

El 28 de febrero a la 9 de la noche en el Radiarium CMC. Prado 107.

Presenta un grande y variado programa y los precios son 50, las lunetas numeradas y sin número 20.

El joven rapsoda es miembro de Le Petit Theatros y Le Lirete Francaise de Xavier University en New Orleans.

De Unión Fraternal

En esta Institución se celebrarán elecciones el domingo 3 de marzo, con la finalidad de proceder a la renovación parcial de su Junta Directiva.

El Partido «Unificación Fraternal», que ha convertido en realidad el sueño de que «La Clínica» se inaugure el 24 de Febrero, ante la consideración de los asociados de Unión Fraternal esta candidatura que sin duda alguna, habrá de ser la vencedora en la justa comicial del domingo 3 de marzo.

Para Vicepresidente, Juan Arana; Vicesecretario, Evelio Montalvo; Vicetesorero, Eduardo Espinosa; Vicecontador, José Sardiña; Vocales: Benito Revuelta Alfaro, Benito Díaz, Segundo Gálvez, René Cuba, Mario Alfonso, Eugenio O-Farrill, Hilario Piñera, Adolfo Zancos, Juan Rafael Gómez, Joaquín Ordóñez, Armando Ibáñez, Antonio Guevara, Raúl Urria, Emilio Santos, Ambrosio Cuervo.

Charlas Culturales

Tomó posesión la nueva Directiva de las Charlas Culturales Infantiles, que dirige la inquieta y laboriosa señorita Haydée Arteaga Rojs.

Ese acto que fué en la tarde del 16 y en los salones de Concordia 963, sede de la ilustre Asociación Cultural Femenina, resultó hermosísimo y alentador.

Esos niños que como enjambre de mariposas multicolores liban la miel provechosa de los estudios, gozan y deleitan con sus fiestas instructivas y atrayentes.

Recitadora oriental

La presenta el joven José Daniel García elemento decidor y entusiasta de Unión Fraternal.

Es la recitadora Maestra Normalista que ya la crítica ha revestido de elogios.

Su nombre Silvia Carbonell Fullés.

Y ha escogido la mañana del domingo de Resurrección, en el Teatro de la Comedia.

Por el teléfono M-1769, el señor García y por M-2612, Octavio Portuondo Calá, cronista de «Pueblo» darán razones.

Las entradas 4 pesos palcos, 60 luneta y 40 balcony.

DE LA COLONIA CUBANA EN NEW YORK

Por conducto de nuestro estimado compañero señor Enrique Ortiz Moreno, hemos recibido la siguiente nota de los esposos señora Victoria Suárez y señor José Ramón León, prestigiosísimos miembros de la referida colonia, en New York, con motivo de la fiesta celebrada en el hogar de dichos esposos 987 Union Ave. Bronx, New York, por la graduación de su querido hijo Walfredo León Suárez, en el High School «Suyversant de Brooklyn». Al efecto «La Prensa» de New York, publica, con fecha primero de febrero de 1040, la siguiente nota:

«JOVEN GRADUADO».— En la tarde del martes obtuvo su graduación de High School el inteligente y estudioso joven Walfredo León Suárez, alumno del «Suyversant Hig School» de esta ciudad. Sus esfuerzos en el Curso del idioma español, fueron premiados con una Medalla de Honor. El acto tuvo lugar en Academy of Music of Brooklyn. Con ese motivo se reunió en el domicilio de sus padres en el Bronx, Victoria y José Ramón León apreciados miembros de la colonia cubana de New York, un grupo selecto de sus amistades, entre los que se encontraban las señoritas Teté García, Blanche y Bernardine Matthewes, Amparo y Aida Rodríguez, Rosita Fullerton, los estimados esposos Carmen y Generoso M. Pedroso, Antonio y Sara Rodríguez, Sidney y Virginia Fullerton y los caballeros Antonio Palacios Asenció, Enrique Vidal y muchos más. Los concurrentes fueron finamente obsequiados por los esposos Suárez León. Muchas felicidades deseamos al joven Walfredo y a sus queridos y buenos padres.

OTRA BODA

El día 3 a las nueve de la noche. Son los contrayentes la bella señorita Dulce María Núñez y Soler y el señor Mario Font, atleta del elenco de la sociedad Deportivo La Fe.

En la capilla de la casa de sus padres, la Sra. Loreto Soler y el señor Lucas Núñez, San Rafael y Campanario, se llevará a cabo con admirable lucimiento.

EN EL CERRO

El Club Deportivo La Fe, después de su fiesta del domingo, anuncia: Baile de los Globos, el 25; Honrando al Rey Momo, el 10 de Marzo; Matinée Infantil el 24 y gran desfile de comparsas el domingo 31 de Marzo.

DE GUINES

En el escrutinio del Certámen de Simpatía Provincial que hace la Sociedad La Bella Unión, figuran Hortensia Hernández, de Güines, con 1418 votos; Cristina Guerra con 1160; de San A. de las Vegas, Iluminada Borges con 1051. Las demás señoritas no llegan a 1000.

El 24 de Febrero, gran velada.

El Sábado de Gloria, Marzo 23, un gran baile.

EL 5 DE MARZO

Siete años se cumplirán en ese día de la desaparición de este mundo, del ínclito cubano que se llamó Juan Gualberto Gómez.

La Sociedad Magnetic Sport Club de Concordia y Lealtad, honrará su memoria con una velada, a las nueve de la noche.

El Académico, Dr. Rufino Pérez Landa, tiene el encargo de hablar del insigne patriota que fué Delegado de José Martí.

Para ese acto invita el Sr. Angel M. Díaz, Presidente de la Sección de Cultura.

Alberto COFFIGNY YOKTIZ

MOVILIZACION PARCIAL DE LOS VALORES AMERICANOS ORDENADA POR G. BRETAÑA

LONDRES, Feb. 19.— El Gobierno acaba de ordenar la movilización parcial de los valores americanos en manos de los ciudadanos británicos El Departamento del Tesoro anunció que todos los tenedores privados de una lista de 60 certificados americanos que se cotizan en la Bolsa de New York deberán vender al Gobierno estas tenencias. El anuncio del Tesoro explica que esta determinación gubernamental se debe al propósito de lograr que la liquidación de estos valores en el mercado americano se efectúe ordenadamente, y en segundo lugar asegurar con ello que el volumen total de ventas de valores americanos procedentes del Reino Unido, tanto en lo que se refiere a los que el Gobierno ha adquirido y los que aún quedan en manos de intereses particulares se lleve a cabo dentro de un período de tiempo prudente, más o menos en relación con el volumen de los meses recientes. Se expresó también que es posible que de tiempo en tiempo se dicten nuevas órdenes en este aspecto. Sin embargo, el hecho de que en la lista publicada por el Goberno no se incluyen aquellas empresas de reconocida solvencia como United States Steel, Bethlehem Steel, Chrysler, General Motors, etc. se debe —a juzgar por las opiniones de círculos bien informados— al deseo del Tesoro Británico de traficar solo con acciones destacadas de su reconocida estabilidad dejando a un lado aquellas que sugieren especulación o semiespeculación.

CAMBIOS EN NEW YORK

Cierre ayer en New York:

Libras Esterlinas	3.95⅜
Francos	2.24⅛
Pesetas	10½

MERCADO DE PIELES

Cierre ayer en New York:

Marzo	14.20
Julio	14.50
Septiembre	14.80
Diciembre	15.05

GANANCIAS Y PERDIDAS DE LAS EMPRESAS AMERICANAS REPORTADAS DE NEW YORK

NEW YORK, Febrero 19.— Seaboard Air Line: su entrada neta del mes de Diciembre por concepto de operaciones ascendió a $180,000 contra una pérdida neta de $318,000.— Unites Carbón Company y subsidiarias: en 1939 tuvo una utilidad neta de $3.81 por acción común, contra $3.78.— Timken Detroit Axle: declaró el pago de un dividendo de 25c.— Consolidated Railways of Cuba (y subsidiarias): en el trimestre terminado en Diciembre tuvo una entrada neta de $495,000, contra pérdida neta de $574,000 en igual trimestre del año 1938.— Cuba Railroad Company: en el trimestre terminado en Diciembre tuvo pérdida de $280,000, contra pérdida neta de $313,000.— Motor Wheel: en 1939 tuvo una utilidad neta de $1.849,000, contra $622,000.— American Snuff Company: en 1939 tuvo una entrada neta de $1.536,000, contra $1.655.000.— Western Electric Company: en 1939 tuvo una entrada neta de $2.75 por acción contra 95c.— Fairbanks Morse: en 1939 tuvo una utilidad neta de $4.12 por acción, contra 83c.— Sharpe y Dohme: en 1939 tuvo una utilidad neta consolidada de $902,000, contra $688,000.— Lion Oil Refining: en 1939 tuvo una utilidad neta de $1.50 por acción, contra $2.10.— Texas Gulf Producing: en 1939 tuvo una entrada neta de 69c. por acción, contra 86c.— Brewster Aero Corporation: esta compañía ha accedido a tomar en arrendamiento por 12 años un nuevo hangar de grandes dimensiones, recientemente construído en el Aeropuerto de Newark, N. J.— Fohs Oil Company: en 1939 tuvo una entrada neta de $215,000, contra $778,000.

LA BOLSA DE AMSTERDAM

AMSTERDAM, Feb. 19.— En las operaciones extra-oficiales concertadas en Bolsa en horas de la mañana, los valores americanos fluctuaron en forma irregular. U. S. Steel 56.3|4, Bethlehem Steel 77.3|8, Anaconda Copper 30.

ANUNCIOS CLASIFICADOS DE ULTIMA HORA

Más ANUNCIOS CLASIFICADOS de ULTIMA HORA en la página 21

PROFESIONALES

1 ABOGADOS Y NOTARIOS

ME HAGO CARGO DEMANDAS, DIvorcios rápidos, matrimonio notarial cartas de ciudadanía, pasaportes declaratoria de herederos, pensiones etc. Véame anticipo gastos. Bufete Alberto Cuervo, Edificio La Metropolitana 342 M-2808 O-Reilly y Aguacate.

COMRRAS

9 CASAS

COMPRO CASA EN LA SIERRA, MIramar, Almendares, Vedado o buen punto en La Habana, precio de situación, pago al contado. Deseo trato directo. Informes: Telf. A-9173.

12 ESTABLECIMIENTOS

COMPRO TALLER DE CARPINTEría que esté trabajando y una Circular, cepillo, sin-fin, espigadora, garlopa, trompo. Informes: Díaz, Galiano No. 409. Teléfono M-8873.

17 MUEBLES Y PRENDAS

COMPRO ORO, PLATA

Brillantes y platino. También monedas y prendas viejas. Pago los mejores precios. Villegas 359, entre Teniente Rey y Amargura A-9915.

CAMBIOS

25 SOLARES FINCAS RUSTICAS

CAMBIO POR SOLAR, AUTOMOVIL Chevrolet 1935 Master 5 gomas nuevas, dando diferencia efectivo. Leal, X0-1244 de 3 a 6 p.m.

Arrendamientos

A-1 FINCAS RUSTICAS-URBANAS

CEDO CONTRATO DE ARRENDAmiento de una finca a 15 minutos de la Habana por caretera central tiene casa grande y garage, puercos, vacas, siembras y arboleda, agua, luz, Tel fono guaguas 5 centavos Informes A-7717

ARRIENDO EN ALQUIZAR FINCA Yarey de una caballería propia para cualquier cultivo. Informan Amistad 419.

REPARACIONES

42 MUEBLES Y PRENDAS

REPARAMOS SUS MUEBLES POR poco dinero, dejándolos como nuevos. Casa Pardo; U-5761. Los modernizamos, barnizamos a muñeca y esmaltamos Duco. Pintamos mimbres y vapor y neveras, tapicería en general. Azogamos espejos. Trabajos garantizados. San Rafael núm. 610, entre Gervasio y Belascoaín.

MALTRATO

En el Primer Centro de Socorro fué asistida de lesiones leves, Isabel Capote García, de 23 años y de Sol 470. Se las causó Luis Valdenero, al maltratarla de obra, molesto porque ella se niega continuar a su lado.

HURTO

En la Tercera Estación, denunció James W. Tettes, turista de 51 años y vecino del hotel situado en Cuba y Oblispo, que hallándose en el Paseo de Martí un desconocido le sustrajo del bolsillo una cartera de piel que contenía dos pesos y documentos.

ASIATICO ACUSADO

José Gómez Alvarez, dueño y vecino de la tintoreria situada en San Nicolás 222, denunció en la Cuarta Estación, que de su domicilio le sustrajeron 79 pesos y un pantalón. Con tal motivo, el vigilante 1842, Oscar Ruiz, y el 1505, A. Dora, cumpliendo instrucciones del capitán Miguel Herrera, practicaron investigaciones logrando comprobar que el autor del hecho hebía sido el asiático Roberto Chas el cual fué detenido y remitido al vivac.

MERCADO DE CAFE

Cierre de ayer en New York:

Marzo	3.70

APRECIACIONES DEL MERCADO DE AZUCAR

FEBRERO 19 DE 1940

	Ant.	Hoy
Costo y Flete		
Pronto embarque a EE. UU.	1.92	1.93
Flete	0.21	0.21
Libre a bordo — Pago inmediato		
EE. UU. cuota libre	1.73	1.73
EE. UU. cuota retenida 1941	1.53	1.53
Cuota Mundial libre	1.56	1.56
Cuota Mundial especiales y reserva	1.49	1.49
Cuota local (Ex-Almacén Puerto)	1.08	1.08
Todas las cuotas	1.58	1.58

(Estas apreciaciones son de Luis Mendoza y Compañía.)

MERCADO DE GOMA

Cierre ayer en New York:

Marzo	19.00
Mayo	18.55
Junio	18.30
Septiembre	18.05

MERCADO DE LIVERPOOL

LIVERPOOL, Feb. 19.— El mercado de algodón debió de abrir de 3 a 8 puntos más alto; a la 1 p.m. estaba de 7 a 11 puntos peor, Middlings 10.

MERCADO DE LONDRES

LONDRES, Feb. 19.— El mercado de valores actuó con precios irregulares. El oro en barras se cotizó hoy a 168 chelines, sin variación. La plata a 20.3|4 peniques por onza, sin variación.

CARTA SOBRE EL MERCADO DE GRANOS DE CHICAGO

CHICAGO, Ill., Feb. 19.— Los precios del trigo declinaron ligeramente el sábado creándose con ello una sorpresa entre los traficantes profesionales similar a la que recibieron en ocasión del inesperado avance del viernes. Pese al hecho de que el mercado tuvo que absorber ventas de cuberturas contra varios millones de bushels de efectivo originalmente comprados a los agricultores, hubo agresivas compras de futuros. El interés público en el mercado ha sido el mayor observado en lo que va del año actual, dijeron los expertos.

VENTAS

48 CASAS

LUYANO CASA ESQUINA TRES posesiones, decorada, lujoso baño, cocina, patio, Reyes 75 y Remedios. Puede verse de 9 a 11 a. m. Trato directo su dueño Rosa Enríquez y P. Pernas, Caficola, 1950 pesos.

CASAS PARA FABRICAR, ESQUINA calle Animas 330 metros $22.000. Calle Manrique 321 metros $12.000. Calle Bernaza 360 metros $12.000. Calle Concordia 150 metros $7.000. Campanería, Aguiar 206. M-7785.

HABANA VENDO CERCA INFANTA 2 plantas monolítica exenta contribución, sala, comedor, 2|4, buena fabricación $4.700. Marqués González cerca Frontón, sala, 3|4, comedor $3.700. Otra cerca Llinás, sala, comedor, 2|4, baño $2.600. Calle Lealtad cerca Belascoaín una planta, sala, comedor, 3|4, patio $3.300. Calle Estrella cerca Secretaría Sanidad 2 plantas, sala, comedor, 3|4. Renta $45. Precio $6.000. Campanería, Aguiar 206. M-7785.

VEDADO CALLE 11 MODERNA, CAsa dos plantas independientes, mide 683 metros. Sombra. Monolítica. Bajos jardín, portal, sala, hall, 6|4, dos baños, comedor, garage, 1|4 criado. Altos terraza, sala, 3|4, baño, comedor, $28.000. Campanería, Aguiar 206. M-7785.

SANTOS SUAREZ: AVENIDA SErrano, cerca tranvía, una planta monolítica. Portal, sala, recibidor, 3|4, comedor, 1|4 criados, garage, $5.500. Calle Zapote, moderna, portal, sala, hall, 4|4, comedor, garage $7.000. Campanería, Aguiar 206. M-7785.

VIBORA.— SAN FRANCISCO, PARA fabricar 3|4 con 6 metros por 40, libre gravámen. Una casa moderna en la misma calle dos cuartos 1,600 y la casa 6.500. Informes Carmen 120 altos.

$9,000 LA SIERRA, VENDO CASA recientemente fabricada, techos monolíticos, decorados, jardín, portal, sala, hall, comedor, pantry, cocina, garage, cuatro habitaciones dos baños, terraza al fondo, traspatio, cuarto y servicio criados, informes: Nadal Belga, A-9173.

$21,000 EDIFICIO APARTAMENTO nuevo, renta $200.00 mensuales, exenta contrbiución, cuatro hermosos apartamentos, cuatro garages, situado magnífico punto, informes: Nadal Belga, A-9173.

HABANA, $7,000 CASITA MODERNA 2 plantas independientes, techos monolíticos, sala, saleta corrida con columnas escayola, tres habitaciones, baño completo intercalado, cocina y servicios criados, altos igual, próxima a Belascoaín, informes: Nadal Belga, A-9173.

VEDADO. VENDO: GANGA, $10,000 casa calle letra entre 19 y 21, dos pisos independientes, portal, sala, comedor, 4 cuartos, baño, cocina; altos igual más una saleta y terraza. Informan F-7508.

DOS PLANTAS: $7,300

Pegada Carlos III, exenta contribución diez años, 33 por ciento rebaja agua, armazón concreto, marco caoba, carpintería cedro, monolítica, toda decorada, cada planta, sala, 2|4, baño intercalado, comedor, cocina. Renta $68. Propietario Suárez. U-5113.

ESQ. 2 CASAS: $15,000

Pegada Carlos III, exenta contribución diez años, 33 por ciento rebaja agua, armazón concreto, monolítica, toda decorada, de dos plantas cada una, cada planta sala, 2|4, baño intercalado, comedor, cocina. Renta $136. Propietario, Suárez. U-5113.

ADMITO PROPOSICIONES POR LA mejor esquina de la calle de Consulado trato directo en 5a Nro 558, Vedado de 2 a 3 tarde

VENDO MI CASA CONCORDIA, 147, entre Escobar y Gervasio, de siete y media varas de frente por treinta de fondo. Propia para fabricar. Informa su dueño, en Animas, 506, altos.

SE VENDE CASA MODERNA TEchos monolíticos con columnas en la calle Santa Catalina Nro 217 en el Cerro compuesta sala, saleta, comedor, dos habitaciones, servicios completos, cocina dos patios. Informan: Daoiz Nro 164 Cerro

VIBORA
$15.000

En la calle Milagros. Moderna residencia con jardín, portal, vestíbulo, sala, recibidor, cuarto de familia con baño, comedor, pantry, cocina, galería cubierta, 2 cuartos de criados con baño intercalado, patio, traspatio y garage. Altos: escalera de mármil, terraza, 4 habitaciones, 2 baños intercalados, azotea corrida al fondo. **Informes: A-8697 y A-8783.**

SANTOS SUAREZ
$2.000

Moderna casa. Exenta de contribución. Monolítica. Rentando $17.00. A una cuadra de la Calzada. Tranvías a una cuadra. Con portal, sala, comedor, habitación, cocina, baño. **Informes: A-8697 y FO-2419**

AMPLIACION ALMENDARES
$12.000

Suntuosa residencia, estilo colonial con detalles de lujo y confort. Con jardines alrededor, portal corrido, sala, living-room, hall, 3 habitaciones de 6x5, lujoso baño intercalado, comedor decorado, pantry, cocina, cuartos y servicio de criados, terraza al fondo, traspatio con merendero criollo, preciosos jardines y frutales escogidos, caballerizas de concreto, garage. Fabricación de primera, carpintería de sabicú y caoba. Celosías del antiguo Convento de Santa Clara. Verdaderas joyas arquitectónicas. Mide 30x50 mts. de terreno. Tranvías por el frente y ómnibus a una cuadra. **Informes: A-8697 y FO-2419**

HABANA
$30,000

Por embarcarme, vendo urgentemente. Magnífico edificio de apartamentos, con frente de cantería, hormigón armado y techos monolíticos. Tres plantas independientes y cimentación preparada para cinco. 12 apartamentos y comercio en los bajos. Tres con sala, comedor, 2 habitaciones, baño completo, cocina y patio. Y los nueve restantes con sala, comedor, una habitación, baño completo, patio y cocina. Renta $260.00. Puede dejar la mitad en hipoteca, sin tener que pagar intereses. **Informes: A-8783.**

LA SIERRA
$7.000

Moderna casa de una sola planta. Con jardín, portal, sala, recibidor, hall, 3 habitaciones, baño completo, comedor al fondo, pantry, cocina, cuarto alto con baño, 3 cuartos de criados con servicios, traspatio y garage. Omnibus y tranvías a una cuadra. **Informes: A-8697 y FO-2419**

AMPLIACION ALMENDARES
$3.700

Con ómnibus y tranvías en ambas esquinas. Acera de sombra. Preciosa casa moderna con jardín, portal, sala, 2 habitaciones, hall, baño intercalado, comedor al fondo, pantry, servicios de criados, gran traspatio con frutales. **Informes: A-8697 y FO-2419.**

LINDA CASA, SE VENDE LA BONIta casa calle Fuentes entre E yF, Reparto Almendares en $5,000. Casa pintada ocre. De 9 a 11 a.m. Para informes en la misma.

ANGELES PEGADO A MONTE, CAsa antigua 11 metros frente por 40 fondo a 40 pesos metro. Informes: Carmen 120, altos.

REGALO EN SANTOS SUAREZ
$3.000

Cada una. Dos modernas casas. Exentas de contribución. Se venden juntas o separadas. Portal, sala, comedor, 2 habitaciones, baño completo intercalado, cocina, patio, lavadero. Renta cada una $25.00. **Informes: A-8697 y FO-2419.**

VENTAS

48 CASAS

VENDO CASA $2.500.00

Toda de citarón, portal, sala grande, comedor y 3 cuartos amplios, baño, cocina y patio. Calle Pérez, No. 253 al lado esquina Luco, Luyanó. Puede verse. González Telf. M-2602.

AMPLIACION ALMENDARES
$9.500

Moderna residencia en la Calle 12 entre 3a. y 4a. Avenidas (al lado del Tennis). Media cuadra del Parque de la Fuente Luminosa y con ómnibus de la ruta 30 por el frente. Jardines, portal, sala, hall, 3 habitaciones, baño intercalado, comedor decoralo al fondo, pantry, cocina, terraza sevillana, jardín y traspatio con frutales de calidad, una habitación alta con su baño, cuartos de criados con servicios y garage. Mide 13x53 varas. Fabricación de primera. Véala.
Informes: FO-2419.

$11,500

ALTURAS DEL RIO ALMENDARES CHALET EN

Vendemos elegantísimo chalet, compuesto de jardín, portal, sala, hall, gran comedor, cocina y pantry, servicios de criados, garage, terraza al fondo, y traspatio al fondo. Altos: 4 grandes habitaciones, baño intercalado de lujo, 9 closets, y una hermosa terraza, mide 17 por 35. Precio $1.500.00. dando facilidades de pago. Informan J. P. Quintana e Hijo, Chacón 203, M-8182.

REPARTO ALMENDARES, SE ALquila casa moderna calle 7 entre 16 y 18, compuesta de sala, gabinete, 4|4. baño intercalado, comedor, cocina, patio, traspatio con frutales, entrada para máquina. Precio $45.00. Informan Quintana e Hijo, Chacón No. 203. Teléfono M-8182

VENDO CASA $1.850

Calle Luco 467 casi esquina a Pérez. sala. dos habitaciones, comedor, cocina, baño y patio. González. Telf. M-2602.

49 SOLARES

Compre solares y fabrique su casa con Valdés a $22.00 En Johnson entre Mayía Rodríguez y Sola esta Valdés y en Pocito y Lawton. Studio: Luyanó número 14 Solares a $600 cash, en Santos Suárez Telf. X-2571

GANGA Y UNICA OPORTUNIDAD, Magnífico solar frente Calzada Columbia entre Avenida Truffín y Tercera Alturas Columbia, dos cuadras Colegio Belén. Mide 15x47.85, precio $4.25 vara, mitad contado, resto facilidades pago. Lo más alto, pintoresco, saludable. Marrero M-7774.

MIRAMAR, CALLE 2 CERCA 5a. sombra vendo 3 solares de 1.251 varas a $4.700. Quinta Avenida cerca Miramar Yacht Club y Redondel, frente fabricación moderna, mide 1.100 varas $2.700. Campanería. Aguiar 206. M-7785.

SOLARES.--- SE VENDE LA ESQUIna de Sta. Catalina y Cortina. Reparto Mendoza, 572 varas. Informan Muralla 454.

PARA FABRICAR 3 CASAS. SOLAR 23 por 26 metros a $15. Calle Soledad, de Salud a San José. Muy llano. Actualmente rentando. Telf. U-5049.

SOLAR 5a. AVENIDA

Vendo solar de 1438 varas, con frente a la 5a. Avenida a $3.00 vara. González M-2602 O-Reilly 208, altos.

A $3.75 LA VARA

REPARTO MIRAMAR

Vendemos solar de 23.58x53.06 calle 24 próximo a la 5a. Ave. acera de la brisa. Precio a $3.75 la vara. Informan Quintana e Hijo, Chacón 203. T. M-8182.

A $6.80

VEDADO

Vendemos solar en el Vedado, próximo a 23 con una medida de 10x53. Precio a $6.80. Informan J. P. Quintana e Hijo, Chacón No. 203 M-8182.

50 FINCAS RUSTICAS

VENDO FINCA SIETE Y MEDIA CAballerías en la carretera de Managua. Trato directo en 5a Nro. 558, Vedado de 2 a 3 tarde.

VENDE GANGA

7 kilómetros Capitolio, ceba puercos, nave acabada construir, corrales, terrenos. agua, comida del mejor hospital, contrato todo el año, vendo acción o admito sociedad para ampliar negocio I-6234.

VENDO FINCA DE RECREO LA permuto por casa $7.000. También sirve para cultivo en San Antonio de los Baños. Informes Café Martí, Dragones 52 esquina Zulueta Sr. García. Telf. M-5268.

51 ESTABLECIMIENTOS

SE VENDE CAFE SIN CANTINA por no poderlo atender. Punto céntrico, buena venta. Informan San Joaquín y San Ramón Lechería de 12 a 2 y 6 a 7. Pregunte por Novo.

POR RETIRARME DEL NEGOCIO, vendo el mejor café-lechería de la Habana, situado en centro de la ciudad. Informes: J. González, teléfono M-9295 o en Aguila No. 767.

FABRICA DE BASTIDORES SE VENde por no poder atenderla, con buena clientela. Para informes: San Lázaro 1104.

53 AUTOMOVILES - ACCESORIOS

SE VENDE UN BUICK DEL 1937 EN $550 Club Sedan, Tipo 41. Motor chico de 8 cilindros económico, casi nuevo, color negro. Informan en el teléfono U-3200.

GANGA. SE VENDE UN CAMION cerrado para reparto. Chevrolet 1937 Informan I-5403, Santa Catalina y Felipe Poey Víbora.

VENTAS

53 AUTOMOVILES - ACCESORIOS

CUÑA FORD COMERCIAL, PERFECto estado mecánico, gomas nuevas, radio, modelo 1934, buena pintura, se sacrifica en $250 verla de 2 a 6 Consulalo 9, entre Prado y Genios.

VENDO BUICK 1935 CUATRO PUERtas. radio baúl cinco gomas nuevas pintura en buen estado se da barato por no necesitarlo. Para informes Tel M-4679 Miramar Garden Prado y San Lázaro

SE VENDE UN DODGE DEL 37 COmo nuevo de lujo con maleta Línea entre 10 y 12 Botica. Vedado.

56 MUEBLES Y PRENDAS

MUEBLEE A PLAZOS

Grandes facilidades pago, juegos cuarto, sala y comedor, construídos las mejores maderas y últimos estilos moda. Admitimos muebles cambio. «La Sasa Bahamonde» Monte 674 entre Carmen y Figuras.

POR TRASLADARME VENDO JUEgo de cuarto de cedro seis piezas lunas biseladas magníficas en $35.00. Un espejo dos metros alto por uno ancho, 1|4 en $8.00 y dos sillones de muelle en 4.00. Calzada de Aldabó, Los Pinos, frente al colegio. Ruta 13.

SE VENDE UN SILLON DE BARBEría completamente nuevo, por la mitad de su precio. Villegas 359, entre Teniente Rey y Amargura.

SE VENDEN BAULES Y MALETAS a precio baratísimo. Villegas 359, entre Teniente Rey y Amargura.

GRAN LIQUIDACION DE MAQUInas de coser Singer. Villegas 359, entre Teniente Rey y Amargura.

SE VENDEN UTILES Y ENSERES de una bodega con frigidaire cinco puertas Calzada de Columbia y 18.

MUEBLES A PLAZOS

Construído con las mejores maderas, estilos modernos y elegantes. Grandes facilidades pagos. Admitimos muebles en cambio. Visítenos y se convencerá. Díaz y Chao. Neptuno 709 y 710 entre Belascoaín y Lucena. U-5154.

POR BALANCE

Liquidamos. Aproveche las gangas. Toda nuestra mercancía ha sido rebajada un 50%. Muebles en estilos variados, nuevos y usados. Lámparas, faroles, cuadros, neveras, Frigidaiare, relojes pared, mesita de adorno en varios estilos, figuras, jarrones, columbas, candelabros, apliqués, juegos de cubiertos, dominós, máquinas de coser y escribir. Muebles de oficina. Baúles y maletas. Se hacen cambios.

LA CASA INGLESA

Salud No. 51, esq. a Rayo
Teléfono M-7179

VENDO, COMPRO Y CAMBIO TOda c'ase de muebles oficina, cajas caudales, contadora «National», Adresógrafos eléctricos, máquinas escribir, sumar; archivos, satélites. O-Reilly 360 entre Compostela y Habana M-8638.

MUEBLES EN GANGA

Juegos cuarto, $25; idem tres cuerpos, $40; sala, $10; comedor, $25; mesas correderas, $4; aparadores $6; seis sillas y dos sillones $10; neveras $10; máquina coser y escribir. Cambiamos y compramos toda clase muebles pagando más que nadie.

LA PRINCESA
San Rafael 575, entre Escobar y Gervasio. U-5926

57 UTILES DE OFICINAS

MAQUINAS DE ESCRIBIR

De todas marcas. Alquiler. Ventas Cambios. Máquinas sumar y calcular. Mimeógrafos, Adresógrafos. Taller de Reparaciones. Servicio certificado. Igualas. Módica cuota. O-Reilly 409 frente a La Metropolitana. Bolsa de Muebles de Oficina. A-7744, A-7743.

CAJA DE HIERRO, MAQUINA EScribir, sumar, buró de cortina, archivo de acero, caja contadora «National», librero, sillas giratorias, biblioteca, kardex, satélites. Compostela 205, Progreso y O-Reilly.

MAQUINA «ROYAL», ULTIMO MOdelo, poco uso, nueva $70 lo menos. Con mesa de gavetas también nueva. moderna. Oquendo 469 (altos) próximo Salud, de 1 a 4 p.m.

59 RADIOS

RADIOS MODERNOS ONDA CORTA y larga Phillips, cuarenta pesos, Grunow de mueble sesenta pesos Phillips siete bombillos consola noventa y nueve pesos. Grunow seis bombillos, treinta y cinco pesos. Curazao 103 teléfono A-9159

61 DE ANIMALES

SE VENDEN: UNA MULA CRIOLLA muy nueva y macho de carga y vacas paridas. Ave. Rancho Boyeros y Calzada de Vento.

62 OBJETOS VARIOS

MADERA. VENDO TABLA Y ALfarda usada. Tte. Rey entre Mercaderes y Oficios. Solar.

Dinero-Hipotecas

63 SOLICITUDES

TOMO $3.200 SOBRE LUJOSA REsidencia en lo mejor Lawton, costó $10.000, hago traspaso de venta si el interés es 7 por ciento. No corredores, también vendo en firme. Informan Tel. A-9192.

Dinero-Hipoteca

64 OFERTAS

DOY DINERO EN HIPOTECA AL 7 por 100 operación en 24 horas tambien sobre bóvedas, panteones alquileres de casas, usufructo, condominio nuda propiedad etc. Véame Alberto Cuervo, Edificio La Metropolitana 342 M-2808 O-Reilly y Aguacate.

PARA LAS DAMAS

70 INTERES PARA LAS DAMAS

¡LLEGARON LOS CARNAVALES! «La Casa Celestina», le ofrece en alquiler muy módico disfraces a escoger, gitanos, holandesas, encapuchados, diablos, damas antiguas etc. San Rafael casi esquina San Nicolás. Abierto noche, farola puerta.

ENSEÑANZAS

75 PROFESORAS-PROFESORES

OBSEQUIO DE LA ACADEMIA DE COMERCIO

Luis B. Corrales. Establecida en 1889. Enviando $0.15 en sellos recibirán mi Aritmética Mercantil y por $0.25 más mi Ortografía en el Bolsillo, acabada le publicar. Enseñamos Teneduría de Libros. Taquigrafía e Inglés. La Mecanografía $1.00 mensual. Nuestros Títulos los más solicitados Lealtad 567 entre Salud y Dragones. A5-1632.

INGLES

HAVANA BUSINESS ACADEMY

Desde lo más elemental hasta lo más adelantalo enseñamos en nuestros 50 cursos diarios. Sistema seguro, rápido e interesante al alcance de todos. Profesorado americano.

HAVANA BUSINESS ACADEMY
Línea 357, teléfono F-3043 Sucursal Neptuno y Amistad Telf. A-6033

INGLES, FRANCES. INSTRUCTOR graduado escuelas Estados Unidos y Francia, 15 años residencia y práctica en cada país. Clases a domicilio o mi casa a principiantes o adelantados. Telf. M-1303.

JUNIOR HIGH SCHOOL

(Cuatro asignaturas en inglés, una en español)

El curso que ofrecemos permite adquirir en el tiempo más corto, la base cultual moderna que todos necesitan Es también la preparación ideal para estudios comerciales.

HAVANA BUSINESS ACADEMY, Línea 357-359. F-3043. Sucursal en Neptuno y Amistad, A-6033.

PROFESOR DE INGLES, ABOGADO americano, graduado en «Yale University», clases día y noche. Informes de 5 a 6 p. m. diariamente; **Martes y Jueves de 9 a 10 p. m.** apartamento 32, San Rafael 773 o da referencias por teléfono. (Sr. Martínez), A-8168.

INGLES

Garantizamos a Vd. el poder hablar una hora consecutiva en inglés con el profesor al terminar la segunda lección de nuestro curso, que se compone de 18 lecciones y el cual es a base de conversación exclusivamente. Método premiado. Modernísimo.

Gregg Academy and Business College
Manzana de Gómez 514
Telf. A-9798

77 ACADEMIAS

HAVANA BUSINESS ACADEMY

Profesores y sistemas procedentes de los mejores Business Schcools de los Estados Unidos. Los más elevados standards de enseñanza comercial en inglés y español. **Todos los graduados en nuestro curso secretarial encuentran empleos bien remunerados. Taquigrafías Pitman y Gregg.** Línea 357 F-3043 y A-6033. Neptuno esquina a Amistad.

ALQUILERES

80 CASAS DE HUESPEDES

CASA DE HUESPEDES GALIANO 455 altos «Almacén Metropol» habitaciones espléndidas, baño privado también departamento dos habitaciones, lavabos agua caliente abundante, comida variada, sólo moral absoluta. M-7380.

CASA DE HUESPEDES SIN COMIda, habitaciones amplias y ventiladas desde $8.00 a $15.00. Pueden pagar por semana y quincena. Nunca falta agua. Moralidad absoluta. O-Reilly 258 entre Cuba y Aguiar.

BERNAZA 113 ENTRE OBRAPIA Y Lamparilla, Alquilo habitaciones con o sin muebles, con comida a precios económicos. Casa propia para familias y personas de moralidad.

«LA FLORIDA»' CASA HUEPEDES, Bernaza 113 a una cuadra del Parque Central, Alquilo habitaciones con comida y todo servicio a precios económicos, casa propia para familias y personas de moralidad.

82 APARTAMENTOS

CALLE 10 ENTRE 17 Y 19, VEdado. Casa de Apartamentos con jardín, portal, sala, dos cuartos, frigidaire, y teléfono. Informes F-6671.

83 DEPARTAMENTOS

SE ALQUILA, SAN NICOLAS No. 157 entre Animas y Virtudes. Departamento interior número nueve. Se compone de sala, cuarto, cocina y servicios. Informes: Teléfono A-6961. Departamento No. 216 del edificio Nova Scotia. Cuba esquina a Pte. Zayas.

84 HABITACIONES

AMPLIA HABITACION EXTERIOR bajos, jardín, terraza. Otra propia estudiantes. Agua fría y caliente. Se garantiza buena comida. Precios módicos. «N» 101 esq. Línea. Vedado.

NEPTUNO 410 ENTRE SAN NICOlás y Manrique, se alquila una amplia habitación en casa de moralidad. Hay teléfono.

EN NEPTUNO No. 309, ENTRE Aguila y Galiano, primer piso, se alquila una sala para un profesional. Además una habitación con balcón a la calle.

CAMPANARIO 251 ALTOS ESQ. CONcordia. Hermosa habitación balcón calle, lavabo, limpieza, teléfono, agua caliente $12. Comida si se desea. Sin muebles.

HUESPEDES ALQUILO HABITACIOnes con muebles desde $ pesos, apartamento de 2 en la azotea, $16. Comida si la desean. Prado 359 altos Bar Partagás.

CASA DE BUEN ASPECTO. HABItación grande para compañeros o familia $8.00. Otra $5.00. Solamente para personas de orden y moralidad. Nunca falta agua, O-Reilly 258 entre Cuba y Aguiar.

SE ALQUILA EN CASA PARTICUlar, bajos interior, dos habitaciones y una sala a personas de absoluta seriedad. Amistad No. 311 bajos entre San Rafael y San José.

FAMILIA RESPETABLE ALQUILA una fresca y confortable habitación anexa al baño con todo el servicio se cambian referencias. Informan Teléfono F-7286.

85 NAVES-LOCALES

ALQUILO REVILLAGIGEDO 292 ESquina a Misión, propio para comercio. Informan G 554 entre 23 y 25. Vedado. Telf. F-6460.

ALQUILERES

85 NAVES-LOCALES

SE ALQUILA UN HERMOSO LOCAL esquina propio para comercio Alonso Nro 473 Luyanó Informan Juan Estrella Nro 257 Telf A-9082

87 HABANA

ALQUILO CASA DESAGUE 167 UNA sola planta. Sala, comedor, dos cuartos grandes, baño, patio, cocina, 25 pesos. Llaves Desagüe 155 casi esq. a Oquendo.

ALQUILO ALTOS: ACABADOS FAbricar, Maloja No. 862 entre Plasencia y Xifré 1 cuadra Infanta. Balcón, sala, saleta, 3 habitaciones, baño, comedor, cocina, servicios criados $40. Informes Leyte-Vidal M-2222.

ALQUILO DEPARTAMENTOS ACAbados fabricar, ultramodernos, cómodos, ventilados, excelentes servicios. Picota No. 276 esquina Fundición. Local $45.00, Primer Piso $30.00, Segundo Piso $30.00, Tercero $30.00. (Puede verse cualquier hora). Informes Leyte-Vidal M-2222.

SE ALQUILA ESCOBAR No. 707, entre Sitios y Maloja. Sala, comedor, dos habitaciones, cocina y servicio. Informes: Teléfono A-6961. Depto. No. 216 del Edificio «Nova Scotia». Cuba esq. a O-Reilly.

SAN RAFAEL 359, ENTRE SAN NIcolás y Manrique. Alquilo segundo piso moderno, con todas las comodidades propia para matrimonio $34.00. En el mismo piso informan.

ALQUILO LINDA CASA MANRIQUE 905 altos, sala, dos grandes habitaciones, baño completo, comedor, cocina, servicio criada, precio 32 pesos. Informa la misma y F-5450.

VIRTUDES Nro 458 ALTOS ENTRE Perseverancia y Campanario, compuesta de sala, comedor, tres habitaciones, baño intercalado, servicio y cuarto de criados en $45.00 1 a llave en la misma. Informan M-8413 de 4 a 6 tarde

ALQUILO JESUS MARIA 279 BAJOS sala, gabinete 4 habitaciones comedor baño cuarto de criados M-3498

INDUSTRIA NRO 116 BAJOS ENtre Trocadero y Colón, construcción moderna, compuesta de sala, tres habitaciones, comedor al fondo, baño intercalado y servicio de criados. la llave en la misma. Informan M-8413 de 4 a 6 tarde.

REFUGIO NRO 209 1er PISO ENTRE Industria y Consulado, compuesta de sala, comedor, tres habitaciones y baño completo y demás servicios en $35.00. La llave en la misma Informan M-8413 de 4 a 6 de la tarde.

CASAS MODERNAS ALQUILO EN Plasencia 26 esquina a Barnet altos y bajos independientes con sala, comedor, dos cuartos, cocina de gas baño intercalado Telf F-7695 la llave en Plasencia 22

ALQUILO EN EL EDIFICIO TROcadero 255 esquina a Amistad linda casa sala, comedor dos habitaciones, baño intercalado, cocina, despensa lavadero informes azotea: Teléfono: M-6453

SE ALQUILAN LOS BAJOS

De la casa Picota No. 107 casi esquina Jesús María con sala, comedor, 2 cuartos, baño completo, cocina de gas. Informan Corrales 365 altos. Verla de 10 a 12 y de 2 a 4.

88 VEDADO

SE ALQUILA «M» 154 SEGUNDO piso entre Línea y 17. Terraza, sala, comedor, 3 cuartos, baño cocina y pantry. Llaves en la misma. Informes: Telf. FO-1996.

VEDADO, ALQUILO CASAS QUINCE No. 1.008 entre 10 y 12. Toda acabada de pintar. Sala, comedor, biblioteca, pantry, cocina, cuarto y servicio criados en los bajos. Altos. recibidor, 5 cuartos, hall, baño, y pantry. Garage. Verse de 2 a 5.

EN EDIFICIO NUEVO, LUJOSO apartamento, tres cuartos, terraza, sala, comedor, baño de color, cocina, cuarto criada con servicio. Calle 25 núm. 855, entre A y B. Vedado.

SE ALQUILA PARA FAMILIA ACOmodada y de buen gusto bonito chalet de dos plantas situado en lo mejor del Vedado y esquina de fraile, Tiene cinco dormitorios para familia y dos baños, dos cuartos para el servicio con baño, comodidades para lavar en casa, garage y cuarto para chofer con baño. Telf. F-4107 de 2 a 5.

ALQUILO CALLE 23 ENTRE 18 Y 20 No. 1,359 bajos, un primer piso y segundo piso acabados fabricar. Portal, sala, camedor, biblioteca, 3 cuartos, cuarto y servicio criados, garage. Verla 12 a 6. F-2187.

VEDADO: ESPLENDIDA

Residencia se alquila altos acabado de construir sala, 4 cuartos, gabinete, baño de lujo, terraza en 22 casi esquina a 23 informan en la esquina, Sr. Fresno.

SE ALQUILA O NRO 10 ENTRE 17 Y 19 Edificio Piloto fente al parque Maine un piso con muchas comodidades puede verse todas horas llave e informes en la misma

VEDADO: QUINTA No. 604 ENTRE 4 y 6, segundo piso izquierda. Terraza, sala, cuatro habitaciones, baño, comedor, cocina, cuarto y servicio criados. Obispo No. 257. M-6917.

CALLE 27 ENTRE A y B SE ALquilan modernos Altos con 5 habitaciones, sala, comedor, baño intercalado demás comodidades. Llaves otro informe Calle A No. 613 esquina 27 Vedado.

QUINCE 508 ALTOS ENTRE D y E Sala, recibidor, 5|4 familia, 2 criados. Dos baños familia, 2 criados. Comedor y cocina grandes fondo. Calenlador, garage $65. Cerca Colegios La Salle, Dominicas F-7532.

89 CERRO-PALATINO

$12.00 SE ALQUILA CASA DE ALtos, frente calle de sala, cuarto cocina, servicios con lavamanos. Una cuadra Paradero del Cerro Havana Park 128

ALQUILO CASA CARMENN 111 ENtre Santa Teresa y Zaragoza, sala, recibidor, dos cuartos, comedor, baño cocina, patio, agua abundante precio $18.00 F-4551 llave zapatería.

90 MARIANAO-REPARTOS

ALQUILO CASA SALA, CUARTO, COmedor, cocina y servicio precio $12. Calle 6 y Ave. Sexta Repto. Buena Vista al lado de la bodega. Informan Telf. F-6131.

ALQUILO HERMOSOS ALTOS ACAbados de reedificar pintado en colores. Terraza, sala, comedor, 4|4, baño, cocina, cuarto y servicios de criado, baño completo, agua caliente. Calzada de Columbia No. 14 entre Godínez y Consulado. Verla de 3 a 6. F-7925.

SE ALQUILA LA NUEVA Y COMOda casa en 3a entre 8 y 10 reparto Almendares guagua ruta 57 por la calle 8, compuesta de jardín, portal, garage sala, 3 habitaciones baño intercalado comedor cocina, despensa, cuarto y baño de criados, patio y traspatio la llave en la misma.

91 J. DEL MONTE - VIBORA

VEGA 157 ENTRE SERAFINES Y Tamarindo portal, sala, tres cuartos, cocina y patio $16 la llave en la bodega Informes calle 4 Nro 504 bajos Vedado Telf F-8230

PROXIMOS DESALQUILARSE PRImero y segundo pisos modernos, 10 Octubre 166 entre Alejandro Ramírez y Puente Agua Dulce sala, recibidor 5 cuartos baño intercalado, comedor, cocina cuarto criados llave Colchonería F-4071

SE ALQUILA LA CASA FIGUEROA 214 casi esquina a Libertad. Santos Suárez jardín, portal sala, 5 habitaciones hall, comedor, garage patio traspatio véala llave al frente 207 Alberto Cuervo. M-2808.

GERTRUDIS 7 ENTRE 10 DE OCTUbre y Agustina, Portal, sala, recibidor, tres habitaciones, comedor, baño, cocina, patio y servicio criados, una habitación en los altos, llave 10 de Octubre 1468. M-6917.

M.E.C.D. 2016

Anuncios Clasificados de Ultima Hora

Más ANUNCIOS CLASIFICADOS de ULTIMA HORA en la página 20

ALQUILERES

92 SANTOS SUAREZ - MENDOZA

$30 ALQUILO ALTOS EN LO MEJOR de Santos Suárez, San Bernardino 324 entre San Julio y Durege, a una cuadra tranvía: sala, saleta, 4 cuartos. Llave en la bodega.

93 LUYANO

ALQUILO INFANZON 416 ALTOS entre Pruna Rosa Enríquez, Luyanó, terraza, sala, 3 cuartos, lujoso baño intercalado, comedor fondo, cocina, azotea $28.00. Ruta 11 esquina, López M-8628.

ALQUILO CASA LUCO 467 CASI ESquina a Pérez, sala, dos habitaciones, comedor, cocina, baño y patio. Precio $16.00. González M-2602.

94 LAWTON-BATISTA

ALQUILO: DEPARTAMENTO CONcepción No. 701 Altos, esquina 14 (entrando por 14) Lawton, Balcón, sala, 1 habitación, comedor, cocina, baño, completo $15.00. Informa Leyte-Vidal M-2222.

SE SOLICITAN

101 PERDIDAS

EXTRAVIADA PULSERA CAÑITA con su medallón y otra fantasía, de oro antiguo, recuerdo de su mamá ya difunta, entre el Ten Cent de Monte a Zulueta. San Mariano 176 altos, esq. a Lawton, Sr. Vega.

102 AGENCIAS COLOCACIONES

M-1966 MARNAND M-1966

Servimos personal capacitado con referencia, seriedad, eficiencia y garantía. Confíenos una orden, Belascoaín 913 entre Carmen y Figuras. bajos.

103 CRIADAS-CRIADOS

SE SOLICITA UNA JOVEN ESPAÑOLA para limpiar y cocinar a un matrimonio. Sueldo $10.00. Calle 17 No. 1056 bajos, entre 12 y 14, Vedado.

SE SOLICITA UNA CRIADA DE MAno blanca con recomendaciones y que sepa servir la mesa a la rusa. Sueldo $15.00. 2 No. 210 bajos. Vedado.

SE SOLICITA CRIADA DE MANO DE mediana edad que tenga referencias. $15 y uniformes. Paseo 510 entre 21 y 23, después de las 9.

SOLICITO CRIADA ESPAÑOLA SEria cumplidora no hace desayuno, ni sirve mesa, $14 ropa limpia, comida abundante H 161 esquina a 9 Vedado

SOLICITO SIRVIENTA BLANCA DE 30 años para cuidar una señora enferma, que traiga buenas referencias sea formal y cumplidora y dormir colocación llamar a este Telf: FO-7971

SOLICITO CRIADA BLANCA PAra limpiar buenas referencias, dormir $10. 28 entre 5a y 7a Miramar frente agencia automóviles.

SOLICITO CRIADA DE MANO BLANca, acostumbrada a servicio fino, dormir en la colocación y tener referencias de donde trabajó. Avenida de Aliados No. 2 esquina a Calzada de Columbia.

SE NECESITA UN CRIADO Y UN chauffeur, sueldo $30 cada uno. También se necesita un ayudante y una criada para habitaciones, $20. Informan Compostela 362.

104 COCINERAS-COCINEROS

SOLICITASE UNA SIRVIENTA PAra cocinar y limpiar. No se saca comida. Que sea limpia y formal. Sueldo $10.00. Se dan uniformes. Virtudes 606 entre Escobar y Gervasio. Primer piso.

SE SOLICITA UNA BUENA COCInera de color para un matrimonio, dormir en la colocación. Sueldo $10 y uniformes, indispensable referencias. Telf. FO-1514.

SE SOLICITA ESPAÑOLA JOVEN para cocinar y limpiar a matrimonio, que duerma en la colocación y con referencias. Sueldo $15.00. Informan de 8 a 4. Calle E esquina a 18, Reparto Almendares.

SE SOLICITA UN BUEN COCINERO repostero para reparto cerca de la Habana que tenga referencias. Campanario 209 de 12 a 5 p.m.

SE SOLICITA BUENA COCINERA blanca, que duerma en la colocación, con buenas referencias, Se paga buen sueldo. Avenida de Sta. Catalina No. 459 reparto Mendoza, Teléfono I-3703.

SE SOLICITA MUJER BLANCA BUEna cocinera repostera para cocinar y limpiar a matrimonio y dos niños. Ha de ser muy limpia y competente. Dormir colocación. Traer referencias. Sueldo $20. Edificio Miami, cuarto piso letra G 11 entre 6 y 8 Vedado.

114 AGENTES-VENDEDORES

NECESITO VARIOS HOMBRES DE 25 a 40 años de edad, de buena conducta buen porte, buena presencia, saludables, verdaderos luchadores para emplearlos en compañía importante. Dieta y comisión para empezar Magnífico porvenir para los capacitados. Hora única 3 a 5 de la tarde Infanta 560 bajos entre Zanja y Valle. Gálvez Palmero.

SOLICITAMOS VENDEDORES PARA el vino OROTAVI fabricado de frutas tomba madurada en la mata. Añejo, exquisito, digestivo puro como rayo de sol. Primer premio exposición Nacional Oriente. Pídalo a José Caamaño, Morro y Refugio. A-7729.

116 SOCIOS

SOCIO NECESITO CON NO MENOS de $5.000 de capital para reedificar un restaurant en lo más céntrico de la Habana para más informes llame al Sr. Campos de 9 a 12 de la mañana. Telf A-0416

SE OFRECEN

118 CRIADAS-CRIADOS

SE DESEA COLOCAR UNA MUCHAcha española para cuartos o comedor. Tiene buenas referencias de las casas donde ha trabajado. Sale afuera de la Habana pagando viajes. Es muchacha seria y formal. Para informes llamen al Telf. A-8572.

PARA CRIADO DE COMEDOR O ayuda de cámara desea colocarse joven español con varios años de servicios en casa fina en el Vedado con buenas referencias de la misma. Teléfono U-2986.

DESEA COLOCARSE UNA ESPAÑOla para criada de manos. Tiene referencias, es formal y trabajadora y de buen carácter y sabe trabajar. Teléfono M-3339.

SE DESEA COLOCAR SIRVIENTA española para criada de mano. Tiene referencias. Telf. F-6085, bodega 23 y 8.

JOVEN ESPAÑOLA DESEA COLOcarse para cuarto o comedor, no le importa colocarse en los repartos. Llame al teléfono U-5223.

DESEA COLOCARSE UNA JOVEN española para criada de mano, entiende algo de cocina: Informe al Teléfono A-0881.

SE OFRECE JOVEN DEL PAIS blanca, para criada de comedor, cuartos o para criada en general sabe, tiene buenas referencias, cumple con su deber. Teléfono FO-3295.

SE OFRECEN

118 CRIADAS-CRIADOS

PARA CRIADA DE MANO, CUARtos o comedor, desea colocarse muchacha joven del país. Tiene buenas referencias. Sirve o no a la rusa. Buen carácter y cumplidora de su deber. Informes: F-6445.

MUCHACHA BLANCA DE BUENA presencia y con referencias magníficas, desea colocarse de criada de cuartos o comedor. Sirve a la rusa y tiene buen carácter. Informes FO-1077

CRIADO JOVEN ESPAÑOL DESEA colocarse en casa particular, sabe cumplir con sus obligaciones y muy práctico en el servicio del comedor. Tiene buenas referencias de las casas que ha trabajado. Teléfono F-6010.

SE OFRECE JOVEN ESPAÑOLA PAra criada de mano o de cuartos, referencias. Teléfono F-6146.

SE OFRECE JOVEN DE COLOR PAra los quehaceres de matrimonio sólo o manejadora. Revillagigedo 361. Enriqueta.

DESEA COLOCARSE UN JOVEN ES1pañol de muy buena presencia, es práctico en todo lo que requiera un servicio fino de casa particular, cartas de referencias de años que trabajó, sin pretensiones, es sólo. Voy a cualquier punto de la Habana. M-5038.

EXCELENTE CRIADA DE MANO se ofrece para criada de cuartos o comedor. Es limpia, buenas referencias, buen carácter. Sabe cumplir bien con sus obligaciones. F-3141.

DESEA COLOCARSE UNA ESPAÑOla de criada de mano o para limpiar y cocinar, no hace dulces, tiene buenas referencias de las casas que trabajó, no se coloca menos de 18 o 15. Telf. M-2023.

SE OFRECE UNA JOVEN DEL PAIS para los cuartos, sabe coser o no le importa hacerlo todo, siendo corta familia, sabe cocinar, hace dulces sueldo, de 15 a 20 pesos. FO-2660.

BUEN CRIADO DE MANOS Y COmedor solicita empleo en casa particular, fonda o restaurant. Llame al teléfono F-2535 donde está colocado y le darán referencias e informes.

SE DESEA COLOCAR UNa ESPAÑOla para comedor o cuartos sabe servir a la rusa tiene inmejorables referencias Telf F-6228

SE OFRECE CRIADA PARA CUARtos o comedor o para toda limpieza, también me puedo colocar de manejalora. Salgo repartos y donde me llamen. Informes M-1149

SE OFRECE CRIADA PARA CUARtos o comedor o para todo. Tengo buena presencia también me pueden colocar de manejadora salgo repartos. Informes 23 Nro 407 esquina a J Telf F-2524

UN JAPONES DESEA COLOCARSE en casa particular o en finca para criado de mano, sabe servir bien a la rusa y sabe bien su trabajo. Tiene buenas referencias. Telf A-9814

SE DESEA COLOCAR UNA JOVEN española para cuartos y coser algo, lava ropa fina, tiene referencias buenas de casas conocidas; no menos de 20 pesos. Telf FO-2706

SE OFRECE BUENA CRIADA ESpañola de regular edad para cuartos o para todo el servicio de un matrimonio sabe trabajar de todo es persona le toda confianza y tiene buenas referencias, X-2318

SE OFRECE UN CRIADO DE TODA confianza español, buenas referencias de personas distinguidas, es hombre solo, sale donde se ofrezca, pocas pretensiones, sabe planchar trajes de caballeros y preparar coteles. Informan U-2445

SE DESEA COLOCAR UNA MUCHAcha española para cuartos o comelor es persona seria desea casa de moralidad tiene buenas referencias. F-6103

SE DESEA COLOCAR UNA JOVEN española para criada de manos o para cocinar y limpiar con buenas referencias de donde ha trabajado Telf M-7775

SE DESEA COLOCAR UNA ESPAñola de criada de manos no menos de 18 pesos no le importa ir afuera M-4736

SE OFRECE PARA LIMPIEZA CRIAdo de manos o algo análogo un joven con inmejorables referencias de casas conocidas, salgo a cualquier lugar, llame al A-7982

SE OFRECE JOVEN ESPAÑOL PAra sirviente de comedor u otros quehaceres, inmejorables referencias. M-3613.

SE DESEA COLOCAR JOVEN ESPAñola para criada de cuartos, acostumbrada al servicio fino, lava y plancha ropa fina, tiene magníficas referencias, no moleste menos 18 a 20 pesos, de 8 am. a 12.30 p.m, Teléfono F-5988.

DESEA COLOCARSE UNA MUCHAcha del campo, formal y sabe cumplir sus obligaciones. Manejar o limpiar. Informe Telf. A5-4172.

MUCHACHA JOVEN BLANCA DEL país, se ofrece para criada de mano. Es formal y trabajadora y tiene referencias. Teléfono F-3904.

DESEA COLOCARSE UNA MUCHAcha para todo el servicio de una casa, también se hace cargo de toda clase de lavado. Telf. X-1148.

CRIADA DE MANOS. ME DESEO colocar en casa buena y duradera, también manejo o de cuartos, tengo referencias. Informes M-7375.

119 COCINERAS-COCINEROS

SE DESEA COLOCAR UNA BUENA cocinera y repostera española, tiene buenas referencias. Telf. M-6363.

SE OFRECE UNA COCINERA ESPAñola de mediana edad. Sabe cocinar y tiene buenas referencias. Teléfono: F-6233.

BUEN COCINERO REPOSTERA CHIno se ofrece, sabe cocinar muy excelente criolla, española y americana, cumple su obligación. Tiene recomendaciones de casa particular. M-4766.

BUENA COCINERA REPOSTERA ES pañola se desea colocar, tiene buenas referencias. Telf F-4249.

SE DESEA COLOCAR UNA COCINEra española, cocina muy bien, tiene referencias, cumplidora y fina. Teléfono M-3376.

SE OFRECE EXCELENTE COCINEra con magníficas referencias, tiene muy buena sazón, entiende de dulces, buen carácter, es limpia y cumple bien con sus obligaciones. F-3141.

COCINERA CUBANA DE COLOR con buenas referencias, desea colocarse, va a los Repartos, quiere ganar lo menos $15.00 para cocinar solo. Estoy en «La Otilia». F-3386.

DESEA COLOCARSE UNA CRIADA blanca, de buenas referencias y aspecto decente, en casa familia de moralidad, quiere ganar de $15 en adelante. Informan en «La Otilia» F-3386.

UNA MUCHACHA ESPAÑOLA CON buenas referencias desea colocarse con matrimonio para cocinar y limpiar, también se coloca de criada de mano, sabe trabajar y cumplir con su deber. No sale a los repartos. Teléfono I-7385.

DESEA COLOCARSE MUCHACHA DE color, es cocinera repostera o para cocinar y limpiar, referencia, sueldo de 15 a 18 pesos en adelante. Informes: calle 15 esquina a 10, bodega. Teléfono F-6248.

JAPONES MAITRE D-HOTEL OFRECE sus amaestrado trabajo del comedor tiene experiencia de mayordomo. M-4194

UN BUEN MAESTRO COCINERO chino joven cocina criolal española y americana también repostería cumple con su obligación bien limpio. Informan M-4568 tiene referencias prefiere casa particular.

DESEA COLOCARSE COCINERO CUbano cocina española y criolla, sin pretensiones. Informan M-1731 Tiene referencias.

SE OFRECE BUENA COCINERA muy práctica para cocinar solo o cocinar y limpiar o coicnar y ayudar cocinar y limpiar o cocinar y ayudar algo repostería duerme en la colocación o fuera según trato, salgo a los repartos. Informes: M-1149

SE OFRECEN

119 COCINERAS-COCINEROS

SE DESEA COLOCAR UN COCINERO del país experto cocinero y repostero bien sea huéspedes particular establecimiento u hotel. Informes teléfono A5-2321

SE OFRECE BUENA COCINERA Y repostera muy práctica para cocinar solo o cocinar y limpiar o ayudar, duerme en la colocación o fuera, según trato Sale repartos Teléfono F-2524 23 Nro 407 esquina a J

UNA BUENA COCINERA DESEA COlocarse para cocinar y si es corta familia no le importa limpiar, sabe hacer plaza, lleva tiempo en el país, sabe trabajar, no saca paquetes. Telf U-6692

BUEN COCINERO CHINO JOVEN Y limpio desea casa particular cocina a la criolla española y americana hace pan de toda clase de repostería y pastelería fina y tiene referencias informan A-7916 Campanario No. 503.

COCINERA AMERICANA DE COLOR cocina criolla y americana francesa, repostera informan Telfs M-4819 y A-7836

DESEA COLOCARSE UNA ESPAÑOla de cocinera. Cocina de todo y bien, sabe hacer dulces, lleva muchos años en su oficio, duerme en la colocación o fuera si le pagan viajes, tiene referencias. M-4362.

SE OFRECE UNA ESPAÑOLA DE mediana edad para cocinar y limpiar una casa chica, sabe trabajar, tiene referencias. Teléfono F-2084.

SE OFRECE UN JOVEN BLANCO cubano de 23 años para ayudante de cocina o criado de mano o para una finca, con referencia. Telf. I-6130, preguntar por Aniceto Viera.

SE OFRECE UNA MUCHACHA DE color mediana edad para cocinar, limpiar o manejar, sabe lavar y planchar perfectamente. Duerme en la colocación o fuera, desea ganar buen sueldo. Teléfono A-0857.

COCINERA. ME DESEO COLOCAR para cocinar o cocinar y limpiar, dormir dentro o fuera, tengo referencias, y conozco mi trabajo. M-7375.

SE COLOCA UNA BUENA COCINEra de color, cocina toda clase de dulces para familia cubana o americana. Favor llame a F-2422 a Jane Tiene referencias.

DESEA COLOCARSE COCINERA ESpañola de mediana edad. Platos finos. Excelente repostera. Informan M-1913.

120 MANEJADORAS

DESEA COLOCARSE UNA CRIADA española para manejadora de manos o cocinera entiende de todo. Informan al Telf M-5354

SE DESEA COLOCAR JOVEN DE COlor, para manejadora, o criada de mano. Tiene referencias, no menos de $15, Prefiere el Vedado. F-4481.

125 CHOFERES

UN BUEN CHOFER MECANICO muy buenas referencias 15 años al servicio de buenas familias, desea colocación sin pretensiones, práctico en toda clase de máquinas. Llame al Telf. FO-1717.

SE DESEA COLOCAR CHOFFER ESpañol 15 años de práctica con muy buenas referencias de familias conocidas las cuales lo recomiendan Telf F-5887

126 JARDINEROS

JARDINERO JAPONES OFRECE: 1o Cuidado minucioso de su jardín. 2o Creaciones o transfomaciones artísticas de su jadín. 3o Mensualidades convencionales Telf M-4194

128 AGENTES-VENDEDORES

VENDEDOR EXPERTO SE OFRECE perfumería y medicinas, he viajado Santa Clara, Camagüey y Oriente buenas referencias Alvarez Telf M-7153

SE OFRECE JOVEN PARA VENDEdor, cobrador o agente de casa importante, con máquina propia moderna para prestar dichos servicios. Armando Hernández, Telf. A-0355. Enamorados 118, Santos Suárez.

129 OFICINISTAS

JOVEN TAQUIGRAFA - MECANOgrafa en español inglés, solicita empleo escribir a Silvina Rodríguez, edificio Govea 12, 18 y 20 Vedado

131 OFERTAS VARIAS

JOVEN CON MOTOCICLETA MOderna, desearía colocarse para cobrador o entrega de paquetes (no importa el giro), va al interior, todo por sueldo mensual. Tiene amplias garantías y excelentes referencias. Llame al M-1672, por Fernández de 8 a 12.

JOVEN DISCIPLINADO Y COMPEtente solicita empleo en casa honorable para portero, sereno o mozo de limpieza, También sabe manejar automóviles Informes a Telf. M-4756.

PROFESIONALES

1 ABOGADOS Y NOTARIOS

DOCTOR ANGEL FERNANDEZ, ABOgado, Divorcios ocho días. Pensiones y jubilaciones quince días. Tramitación rápida de asuntos civiles, criminales, administrativos de lo contencioso-administrativo y trabajos notariales. Consultas a domicilio. San José 762, altos.

2 PROCURADORES

LUIS SANCHEZ VILLADOBOS. BUfete Manzana Gómez 364. Tengo rápida solución para toda clase problemas serios. No decida sin verme. Interésale venir enn seguida.

3 DOCTORES EN MEDICINA

DR. ARMANDO J. ESTORINO
CLINICO
Medicina interna. Consultas de 3 a 6 p.m. excepto los sábados San Lázaro 152, altos. Teléfonos A-6477 y FO-4247

DR. ANTONIO PITA
ENFERMEDADES NERVIOSAS Y ENDOCRINAS
Desequilibrios vago-simpáticos y glandulares, neurastenia psicastenia, fobias, neurosis sexuales, impotencia, frigidez etc. (Absoluta reserva). Contando con bien montado instituto de Fisioterapia. San Lázaro 67. Consultas $5.00 de 2 a 4 p.m. Telf. A-9292.o N visita ni da consultas por correo

VIAS URINARIAS
Cúrese la gonorrea en pocos días sin dolor. Garantizamos la cura radical, aunque su enfermedad tenga 20 años. No se confíe en manos inexpertas, visite este Gabinete y quedará eternamente agradecido. Curamos todas las enfermedades de las vías urinarias. Consultas de 7 de la mañana a 8 de la noche. Para consultas y curas reservadas llame al teléfono M-3606, 10 de Octubre 179, bajos, frente a la Quinta de Dependientes. Habana. Impotencia, debilidad sexual, piel y sífilis. Hacemos toda clase de análisis de laboratorio. (Presentando este anuncio obtendrá consulta y reconocimiento gratis.

DR. LUIS BERMUDEZ
Enfermedades de la Piel, Vías Urinarias y Nerviosas Tratamiento de la Impotencia y Esterilidad por METODOS PROPIOS, tanto en el hombre como en la mujer. ELECTROTERAPIA y DIATERMIA A DOMICILIO Contando con un completo servicio DE PROFILAXIS VENEREA, esto es, de desinfección para evitar contraer enfermedades venéreas; que se presta a cualquier hora del día o de la noche; lo mismo domingos que demás días festivos. CONSULTAS: de 8 a.m a 8 p.m. $5.00 Metabolismo Basal y Luz Alpina. Escobar Nro 518, entre Zanja y Salud. Telf. U-1288.

PROFESIONALES

3 DOCTORES EN MEDICINA

DR. ALFREDO COMAS
Cirugía abdominal y ginecología, especialista del Instituto del Cáncer. Afecciones de señoras, flujos. Impotencia y Frigidez sexual. Tumores del útero y pechos. Aplicaciones de Radium. Horas: 2 a 4 p. m. Teléfono: M-7728. San Nicolás 260, entre Neptuno y Concordia.

DR. VELEZ
TUBERCULOSIS
Tratamiento Vacunoterápico del Cáncer. —L Nro 151 Vedado. F-2929. Reserve turno por teléfono.

DR. MARINO RAMOS
MEDICO ESPECIALISTA
Medicina General, niños, parasitismo, asma, retraso mental. Consultas diarias 4 a 7 p. m. Días festivos 10 a 11 a. m. M-2107. Reina 212.

DR. FRANCISCO J. DE VELASCO
Corazón, Pulmones, Estómago e Instestinos.
DR. RUBEN DE VELASCO
Corazón, Pulmones Enfermedades de los niños. Consulta de 1 a 3, días laborables. Horas especiales previo aviso. Salud 208 moderno Telf M-6068

DR. A. LABRADOR
Especialidad enfermedades estómago e intestinos, Flujos crónicos, Venéreos y sífilis, Corazón, Riñones y Pulmones, inyecciones intravenosas. Hacemos toda clase análisis. Consultas gratis 8 a 11. Pagas 1 a 3. Envíe $2 si quiere consultarse por correspondencia. Angeles 7 entre Reina y Estrella A-0801.

POLICLINICA INTERNACIONAL
Dr. DAVID CABARROCAS
San Miguel 462 Telfs. U-2737 F-4045
Consultas gratis, Rayos X, análisis, luz alpina, inyecciones: $1.00; inyección y luz 50 cts.; inyección 30 cts. Raspados $5.00, con clínica $8.50 Socios $1.00 mensual.

VIAS URINARIAS
Tratamientos rápidos de la blenorragia y sus complicaciones. Impotencias sexuales. Estrechez uretral, hipertrofia prostática. Citoscopías y uretroscopías. Cura de la estrechez uretral sin operación. Consultas y reconocimientos gratis de 4 a 7 p. m. Consulado 59, altos, entre Genios y Refugio.

DR. MESA RAMOS
PIEL, SIFILIS, VENEREO
Impotencia, esterilidad, etc. Consultas y tratamientos de 8 a 9 a.m. Martes, jueves y sábados 5 a 7 p.m. diaria, Perseverancia 162, bajos, entre Animas y Virtudes.

DR. ROSAL
Sistema nervioso. Corazón. Medicina interna. Consulta diaria de 4 a 6. San Miguel 507, bajos, entre Gervasio y Escobar. Telf. U-2342.

VIAS URINARIAS
Curación radical de gonorreas, orquitis, prostatitis, sífilis, debilidad sexual, flujos rebeldes. Medicamentos modernos, métodos indoloros. Precio módico. Pagos semanales. Presentando este anuncio la consulta será gratis para usted. Instituto HIGIA. Zanja 54 altos entre Galiano y Rayo. Abierto de 8 a. m. a 8 p. m. Hacemos análisis de Laboratorio.

4 OCULISTAS

DR. MANUEL ANTON
OCULISTA
Ex jefe de Clínica del Real Hospital Oftálmico de Londres. Exclusivamente enfermedades de los ojos. Consultas diarias de 4 a 6 p.m. y por convenio previo. Calle 17 Nro 260 esquina a I, Vedado Telf F-2198

CIRUJANO ORAL
DR. ARMANDO CRUCET
Cirujano dental y oral de la facultad de Pensylvania y del Gareston Hospital of Oral Sugery, ex-profesor de la Moffit Porcelain Dental School de Filadelfia.
Tratamiento médico quirúrgico de la piorrea alveolar, dentadura de porcelana, cordales impactados, Rayos X, diaterma, electro coagulación. Infrarrojo Alta frecuencia, Rayos Violeta.
Consulta por hora fija. 15 y L., Vedado. Telf. F-5153

6 COMADRONAS

CONSUELO RUDA
Comadrona ex-interna de la casa de salud «La Benéfica» muchos años de práctica. Consultas gratis. Franco 7, bajos, entre Carlos III y Estrella: U-5824.

COMPRAS

9 CASAS

SE COMPRAN CASAS
De todos precios y tamaños, que den buena renta; también casas viejas para fabricar. Compro derechos y acciones de todas clases anticipo dinero para gastos de herencia. Compro fincas rústicas. Campanario 306 bajos entre Neptuno y San Miguel. Sres. Correa y Llobet.

COMPRO- VENDO CASAS, SOLARES dinero en hipotecas. Informa Lima, O-Reilly 353 M-2700 Administración de Bienes buena garantía.

COMPRO PRECIO SITUACION CAsas uno o varios pisos en buenas condiciones en la Habana o Repartos de Marianao sin intervención corredores. FO-2503 F-9941.

J. P. Quintana e Hijo
INVERSIONES
Compramos y vendemos casas, solares, fincas rústicas, dinero en hipoteca.
CHACON 203 M-8188

10 SOLARES

MIRAMAR. — COMPRO PARCELAS o solar de esquina Telf X-2195

17 MUEBLES Y PRENDAS

A-4222: LA CASA PLAZA
Se vende magnífica alfombra y juego antiguo medallón doble, lámparas cristal. Compra-venta de antigüedades, objetos de arte, muebles, etc. Neptuno entre Monserrate y Zulueta, A-4222 (bajos). Hotel Plaza.

COMPRAMOS, VENDEMOS Y EMPEÑAMOS JOYAS ANTIGUAS
Y modernas. Objetos de plata, de arte, muebles antiguos. Reserva absoluta, en todas las operaciones. Haga una visita a «Los Tres Hermanos». Consulado número 160 y 162. Teléfono M-3534.

COMPRAMOS, VENDEMOS, TODA clase muebles, antiguos y modernos porcelanas, finas, plata de ley, jarrones, vajilas, cristalería, bronces máquinas escribir, coser, equipajes pianos, joyería alta calidad. Casa Verez, Bernaza 202-204 Telf. A-8232. Armando Duvillere.

U-5154 COMPRO MUEBLES
Modernos, Radios, Máquinas de coser y escribir. Aceptamos muebles en parte de pago. No venda sin llamar a Díaz y Chao, Neptuno Nro 709 y 710. U-5154

COMPRAS

17 MUEBLES Y PRENDAS

M-7084 COMPRO MUEBLES, CUAros antiguos y modernos, máquinas coser, escribir, lámparas crictal, pianos, libros, porcelanas baúles maletás, abanicos, ropa, vajillas, alfombras, plata, archivos, burós, compro libros. M-7084

M-2252: COMPRO
Muebles, radios, lámparas refrigeradores, máquinas coser, escribir, sumar calcular, archivos metálicos, objetos arte antigüedades, cristalería. «El Corazón de Jesús», Salud 167 entre Manrique y Campanario. M-2252

A-7795 COMPRO MUEBLES
De todas clases, máquinas de coser Pagamos más que nadie. También vendemos cambiamos y alquilamos. No venda si antes hacer una llamada. al A-7795. Vamos en el acto «La Honradez». Máximo Gómez 85, 357 moderno. A-7795.

U-1800 'EL RAS' COMPRO
Muebles, pianos, objetos arte, antigüedades, lámparas, porcelanas, plata, bronces, etc. máquinas coser, escribir, oficinas, sillones barbería, bibliotecas, libros sueltos, vajillas, alfombras, liquidamos casas completas Telf. U-1800.

COMPRAMOS, VENDEMOS Y EMPEÑAMOS A-6827
Muebles, joyas, ropas, objetos de arte, radios, máquinas coser, escribir y todo objeto que represente valor. No cierre operación sin visitar «LA COMPETIDORA», Gloria 520, esquina a Indio. A-6827

COMPRAMOS JOYAS
Antiguas y modernas, con brillantes, safiros,rubíes y esmeraldas finas; oro, platino, plata, y enchapes hasta en pedazos Objetos de plata: bandejas juegos de café, cubiertería y otros artículos Rosarios de oro y plata, con cuentas de perlas: coral, amatistas etc Pagamos bien Vamos a domicilio.
CARBALLAL HERMANOS
San Rafael 618 entre Gervasio y Belascoaín Telf. U-5744

DINERO
Sobre joyas. Objetos de valor, ropa de hombre, etc. «LA REGENCIA» Suárez 18-20 A-6628 acera Ten Cent.

ORO
En joyas viejas y nuevas o rotas, Compramos en todas cantidades. Pagamos muy bien.
Carballal Hermanos. —San Rafael Nro. 618. Teléfono U-5744

A-9003 COMPRO MUEBLES TOdas clases oficinas, objetos arte, máquinas coser, sillones barberías, pianos, lámparas, mamparas, cajas hierro, camas, pupitres, contadoras, todo lo que venda. Telf. A-9003.

18 UTILES DE OFICINAS

COMPRAMOS
Cajas de seguridad, mesas libreros, kardex, archivos, máquinas le escribir, sumar y calcular. Toda clase de muebles oficina. Damos comisión a corredores. Compostela No. 360 Telf. A-7743.

19 LIBROS E IMPRESOS

COMPRO LIBROS DE TODAS CLAses y en todas cantidades pagándolos bien. Voy a domicilio llamándome al Telf. A-9597

21 INSTRUMENTOS DE MUSICA

COMPRO UN PIANO O UNA PIAnola viejos o en cualquier estado que se hallen pero muy baratos. Llamen enseguida al Telf. I-5528

COMPRO UN JIANO O UNA PIANOla viejos o en cualquier estado que se hallen pero muy baratos. llamen enseguida al Telf I-5528

23 OBJETOS VARIOS

SE COMPRA, DE USO, UN LOTE DE maderas, mil tejas francesas y varios escaparates de poco precio. Carpintería Barreto 61. Guanabacoa.

COMPRO SELLOS DE CUBA —PRAdo Nro 408

Arrendamientos

A-1 FINCAS RUSTICAS-URBANAS

SE DESEA ARRENDAN FINCA CHIca informan Neptuno 153 Rodríguez de 8 a 12 se alquila hermosa habitación Neptuno 257 segundo piso.

REPARACIONES

42 MUEBLES Y PRENDAS

UN BUEN MUEBLE, AGRADECE UNA BUENA REPARACION
REPARE A TIEMPO SU NEVERA
Y EQUIJELA CON LA NUEVA
GAVETA DE DESHIELO
SERPENTIN
MONTADO AL AIRE
La podrá limpiar fácilmente sin necesidad de desmontarle el serpentín. Desaparecen los malos olores producidos por la acumulación de las basuras que trae el hielo. Facilidades de pago en las reparaciones.
RIONDA
Adaptamos refrigeradores eléctricos a neveras. Infanta 1059 U-3960

REPARACIONES DE MUEBLES
Casa Coro». Barnizamos toda clase de muebles y tapicería. Especialidad en colores y combinaciones de maderas y chapas. Limpieza de muebles a domicilio. Estrella 65 entre Aguila y Angeles Telf. M-2127.

GARCIA ESPINOSA
Mublería y tapicería. Tener sus muebles flamantes, es sinónimo de prosperidad. Píntelos, tapícelos. Llámenos: Teléfono U-1424, San Rafael entre Aramburo y Soledad. No cobramos lujo.

VENTAS

48 CASAS

VENDO ESTAS DOS CASAS CON magnífica renta cada una Concepción 208 entre Lawton y San Anastasio, $3.200, sala, comedor, 3 cuartos, baño completo y buena cocina. Tranvías y ómnibus por la puerta. Cada planta sala, comedor, 3 cuartos, cocina, y servicios todo muy amplio, tranvías y ómnibus a cuadra y media, por Infanta y Calzada del Cerro. Propietario Sr. Díaz Avenida de Serrano 521, Telf I-3260

$5.800 SIN INTERVENCION COrredor vendo casa Ampliación Almendares, jardín frente, portal, sala, saleta, tres cuartos, baño intercalado color, comedor fondo, cocina, pantry, espléndido hall, patio fondo, pasillos laterales, garage con cuarto alto techos monolíticos, para verla dueño calle 18 Nro 6 esquina Primera, Reparto Almendares de 10 a 12. Puede dejar parte hipoteca. Omnibus y tranvías una cuadra.

VENDO URGENTE UNA CASA A plazos $150 en mano 10 mensuales hasta $750 también vendo dos regios cuartos butacón comedor renacimiento $200.00. Escobar 63 San Lázaro y Lagunas.

VENTAS

48 CASAS

HABANA. EN SAN JUAN DE DIOS vendo una casa de 2 plantas y media con buena renta de 9 metros de frente en $12.000. Urge su venta. Informa: G. del Monte, Habana 264 M-2474

HABANA. —EN LA CALLE AGUIAR cerca del Malecón vendo una casa en $7,500 de planta baja y 2 cuartos altos con una medida de 150 metros de terreno Informa: G. del Monte Habana 264 M-2474

HERMOSA RESIDENCIA
Vendo en el Reparto Mendoza media cuadra parque, en la tercera parte de su valor (costó más de cuarenta mil pesos) 5 habitaciones, dos cuartos baño intercalados, dos garages, servicio y cuarto criados, hermosos jardines, hall, amplio comedor, espacioso patio cementado y árboles frutales, etc. Véala, D-Strampes 415 entre Vista Alegre y Carmen. Directamente con su dueño que la habita

CHALET ESQUINA
Vendo barato parte alta Loma del Mazo, estilo colonial, sin estrenar, exenta contribución y agua, construcción primera, carpintería cedro y caoba, próxima Colegios: Maristas, Instituto Víbora, Salesianos, rodeada magníficas residencias, calles pavimentadas, compuesta: jardines alrededor tres amplias habitaciones, cuarto baño en colores intercalado, garage, cuarto y servicio criados, terraza, closets, etc. Véala todas horas: Avenida Juan Zruno Zayas esquina Carmen Informes: A-8382.

SE VENDE HERMOSA CASA DOS plantas, 17 departamentos, rentando ciento veinte pesos en once mil quinientos pesos sin intervención de corredores. Informan en la misma de 1 a 3. Apodaca 369, entre Suárez y Revillagigedo.

VENDO UNA CASA DE MAMPOStería y azotea, vigas de madera, 3 tablas entre Milagros y Libertad a media cuadra de la ruta 14 con buenos pisos con entrada para auto, se da en $2.500 7.50x22.00 mts, agua siempre. Informan Julián Córdoba Banco Gelats.

GANGA EN $2.500.00 HERMOSA CAsa en lo mejor de Luyanó, Herrera 388, esquina a Rosa Enríquez. Informan Romay No. 71. Teléfono A-6160.

ALVAREZ & ROJAS CONSTRUCTORES FO-3137
Vendemos, precio de ganga, moderna casa para renta, bien situada, portal, sala, tres dormitorits, baño intercalado completo, comedor al fondo, cocina, mucho patio. Véala todas horas, está desocupada, Calle Núñez esquina a Miramar, una cuadra de la Calzada de Columbia y dos de la Tropical.

ALVAREZ & ROJAS CONSTRUCTORES FO-3137
Sin estrenar, vendemos, lindo chalet una planta, esquina de fraile, situado en lo mejor de almendares, mucho lujo y confort, decoración exclusiva cocina de gas etc. Véalo todas horas, Calle 18 esquina a C. Reparto Almendares.

SE VENDE UNA CASA EN ESTRAda Palma, Víbora y otra en el Vedado. Ambas a precio razonable. Teléfono F-2966.

37.000.00 PESOS
Hermoso Edificio de 6 plantas. Con 53 habitaciones y sus baños en cada piso, elevador Otis. Buena renta en un solo recibo. Magnífico equipo de tanques, siempre hay agua abundante. Cerca Estación Terminal. Informes: Campanario 306, entre Neptuno y San Miguel, Sres. Correa y Llobet.

HABANA. CALLE EGIDO CERCA Luz, una planta, comercio, 200 metros, renta $50. Precio: $9.000. Jesús María una planta, 176 metros antigua $$4.000. Teniente Rey 8 por 22 metros una planta antigua $6.500. Campanería Aguiar 206 M-7785

SE VENDE CASA DE UN AÑO DE construida techo monolítico y construcción de primera, calle 19, Vedado. Compuesta de dos plantas, jardín, portal, sala, saleta, biblioteca, comedor, cocina, pantry, cuarto y servicio de criados, garage, terraza y patio. Altos gran living room, tres hermosos cuartos, baño intercalado, pantry, terraza al frente y fondo. Puede verse todos los días de 4 a 6. Informes M-1675. No corredores.

SAN LAZARO, ESQUINA RENTA $258
San Lázaro esquina, 3 plantas y media, monolíticaÑ, cerca de Galiano acera de sombra, el mejor establecimiento de esa calle en la esquina en los altos, tiene 6 casas con 3 habitaciones cada una, renta fija de $258.00 se deja algo en hipoteca si se desea. Fernández y Vidal. Aguiar 556 bajos. A-9112 y M-1506

VIBORA, VENDO PRECIOSA CASA nueva, rentando $32 en $4.350, jardín, portal, sala, 3|4, lujoso baño, hall comedor, cocina europea, servicio de criados, traspatio M-7167.

HABANA, PARA RENTA, VENDO 5 casas nuevas, toda citarón y monolítica, muy bien situada, exenta de contribución por 10 años, rentando $186 comprobada, $24.000. M-7167.

SANTOS SUAREZ $7,000
3 casas se venden juntas o separadas, dos con portal, sala, comedor, dos cuartos y baño intercalado en colores y otra portal, sala, cocina y cuarto de servicio, rentan $61.00, exentas de contribución y el 33% en agua por 9 años. Dolores No. 506, 508, 510 entre Zapotes y San Bernardino. No paluncheros. Directamente Sr. Pelayo Telf. A-8933.

VENDO $9.500 RESIDENCIA ACAbada de fabricar. Estrada Palma entre Mayía Rodríguez y Goicuría. Todas comodidades modernas. Véala para residirla. Todo de primera.

SE VENDE UNA CASA EN LA VIBOra calle de Concepción 308, frente al Cine Victoria.

12.500.00 PESOS
Ampliación de Almendares, 21x32, hermosísima casa. Fabricación de lujo, habitaciones hermosas, baños de colores finamente decorada, garage, el mejor confort. Campanario 306 bajos, entre Neptuno y San Miguel. Sres. Correa y Llobet.

UNICA OPORTUNIDAD. LUJOSO chalet, 2 plantas, terminado fabricar. Calzada Columbia y Avenida Truffín, fabricación primera. Lugar, alto, dos cuadras del Colegio Belén. $7.500. Marrero. Teléfono: M-7774.

VENDO 3 HERMOSOS CHALETS
Acabados de construir con lujo y confort compuestos, jardín, portal, sala, comedor, cocina, cuarto de criados con servicio, altos: sala de estudios, tres hermosas habitaciones, baño de lujo, closet, vestíbulo, terraza, garage, lavadero, exentos de contribución. Calle 8 y 15 Almendares. Informan 10 de Octubre 277, altos, Manuel Rodríguez Teléfono: X-1260.

VENDO: VIBORA, MENDOZA
Contiguo a dos buenos Colegios, gran casa acera brisa, cuatro cuartos, garage, cuarto criados, ómnibus y tranvías esquina. Precio: $7.800.00 No trato corredores. Informes Telf. FO-2212

LOMA UNIVERSIDAD: $25.000
Moderno edificio, 3.1.2 plantas, buena renta, excelente situación. Próximo Reina, casa dos plantas, exenta contribución, acabada fabricar, renta $64: $8.500. Más informes San Lázaro 71, M-2846.

MODERNA CASA. $3.500
Inmediata Habana, exenta contribución, portal, sala, dos habitaciones, con closets, baño intercalado colores, comedor, cocina, techos monolíticos Informes San Lázaro 71 M-2846.

VENTAS

48 CASAS

FRENTE COLEGIO BELEN
Vendo chalet construcción de primera jardín, portal, hall, sala, comedor, pantry, cocina, garage, servicio de criada. Biblioteca baño.

MIRAMAR
Chalet de esquina, acabado de fabricar 3 habitaciones, baño a todo lujo, 2 terrazas y portal, cubierto de cristales. Se da barato. Llamar al FO-2851

MARIANAO
6,000 metros de terreno en el mismo centro de Marianao en el centro de 3 industrias y a 3 cuadras del Hospital 4 de Septiembre, se venden en $4.000. Llamar FO-2851

VIBORA
Enl a Víbora una casa que renta $65.00 tiene 1,000 metros de terreno, de cantería y mármol toda, con 8 habitaciones, 4 baños. Se da muy barata. Llamar FO-2851

A LOS INVERSIONISTAS
Se venden otras propiedades con hipotecas moratoriadas a precios de situación llamar FO-2851 Pues producen más del 6.1|2 por 100. Libre garantizado.

AGUIAR
Espléndido edificio en lo mejor de la calle de Aguiar, de 3 plantas. Renta $102. Precio, $11,500. M-1072.

EDIFICIO CON CAFE
Edificio junto a Monserrate, TRES y media plantas con café en los bajos. Renta: $138. Precio de ganga: $13,800. Es oportunidad sin igual, Telf. M-1072.

CASAS GARANTIZADAS
Vendo en los Repartos Sierra y Almendares regias residencias estilo chalet desde $5.000 a $14.000. Véalas no pierda tiempo buscando, yo tengo para satisfacer el gusto más refinado. Abel Rodríguez, Contratista. Oficina 9 esquina 10. FO-2212

SE VENDEN 2 ESQUINAS COMERciales 9.500 y 14.500 no corredores. Cádiz 112 Telf M-1139

MIRAMAR, CHALET NUEVO $8,500
Bajos: jardín, portal, sala, hall, comedor, pantry, cocina, cuarto criados y baño, garage, patio, gran traspatio. Altos: 3 cuartos, lujoso baño intercalado, terrazas. M-1072.

REPARTO LAWTON, CASA DE 1 PLANTA EN $3,800
En lo mejor del Reparto Lawton y próximo a la Calle Concepción, vendemos casa moderna una planta, compuesta de portal, sala, saleta, 4|4, baño intercalado, comedor, cocina, servicios de criados y 1|4 alto. Ultimo precio $3.800.00. Informan Quintana e Hijo, Chacón No. 203. M-8182.

VEDADO: $8,500
Y reconocer hipoteca moratoriada de $4.500. Vendo casa moderna jardín, portal, sala, hall, 4 cuartos, 2 baños espléndidos, comedor, pantry, cocina, dos cuartos criados y baño, patio, garage. M-1072.

LA HABANA
Casa dos plantas cerca Prado, en $7,200, entre San Rafael y San Miguel, dos plantas, $6.500. Junto a Víves, dos plantas, 4,500. San Lázaro, 3 plantas, $12,000. Cerca Aguila, una planta, $3,700. Basarrate dos plantas $6.500. Zanja, dos plantas, $6.500 Telf. M-1072.

DOS PLANTAS CERCA GALIANO
Monolítica, con establecimiento y diez lujosos apartamentos independientes. Renta $200. Mide 330 metros. Urge venta. Trato directo. Informes: Martínez, Belascoaín y Desagüe, café. De 1 a 6.

REPARTO ALMENDARES $10,000
La mejor casa esquina de fraile. Construida de modo especial, jardín portal, recibidor, sala, comedor, tres habitaciones, baño intercalado en colores, pantry, cocina, cuarto y servicio de criados, garage y cuarto de chauffeur. Techos monolíticos y decoración de lujo. Tuberías de bronce. Espléndidas comunicaciones. Forcade Obispo 305 M-6921

JESUS DEL MONTE $5,000
Cerca de la Calzada. Calle San Indalecio, inmediata a Correa a la sombra, magnífica casa. Portal, sala, recibidor, comedor, tres habitaciones, baño intercalado, cuarto y servicio de criados, cocina, patio y traspatio. Forcade, Obispo 305 M-6921

SE VENDE UNA CASA DE MAMpostería sin terminar, y una de madera un kiosco y un terreno en la esquina de Porvenir y Beales reparto Lawton-Batista informes en la misfa esquina Nro 6

CONSULADO ENTRE PRADO Y GEnios vendo mi casa acera de la sombra compuesta de 3 plantas independientes y con una medida de 9 por 24 metros. Informa directamente su dueño, Habana 264 M-2474

GANGA. CASA PORTAL, GRAN SAla, comedor, dos cuartos, baño dentro, cocina y patio, frente Calzada Santos Suárez frente tranvía y guaguas. $3.000. Ortiz U-3979.

MISION No. 207. SE VENDE ESTA casa, propia para reconstruirla por sus magníficas medidas y precio razonable. Informan de 2 a 5 en la Manzana de Gómez 431.

CASA DE APARTAMENTOS RENTANDO $78.00. EN $6,200.00
Vendemos casa de apartamentos situada calle Bruzón. Ensanche Habana con una superficie de 600 varas, donde se vende a $18.00 la vara de terreno, estamos regalando todo en $6.200.00. Informan Quintana e Hijo, Chacón No. 203. M-8182.

VERDADERAS GANGAS, VEA
Cuatro casas tipos chalets, dos plantas, fabricación primera, terminadas fabricar, lujo, confort, exentas contribución 8 años, pueden rentar 50 a 60 pesos. Centros $7.000. Esquina $8.000. Compuestas: jardín, portal, sala, comedor, garage amplio, cuarto y servicio criados, lavadero, tres hermosas habitaciones, baño lujoso colores, dos terrazas, gran traspatio, pantry y cocina. Se venden perdiendo mil pesos en cada casa, por asunto de urgente liquidación, lugar para hacer más habitaciones y baño. Cuando venga a ver estas casas traiga a su arquitecto si es que no conoce lo que es fabricación de primera. J. Marrero Rovirosa. Aguiar 117. Telf. M-7774 (Situadas Alturas Columbia, calle 6, entrada Colegio de Belén).

REPARTO MIRAMAR, TORRE DEL Reloj, a media cuadra, a 15 metros del tranvía, vendo en $25.000, mitad de su valor, Chalet 1251 varas. Telf. FO-2503.

VENTAS

48 CASAS

FERNANDEZ Y VIDAL
CORREDORES
Aguiar 556 bajos, A-9112 y M-1506
CASAS, SOLARES, FINCAS

SAN LAZARO, ESQUINA RENTA $258.00
San Lázaro esquina de 3 plantas y media, monolítica, cerca de Galiano, acera de la sombra, el mejor establecimiento de esa calle en la esquina, en los altos 6 casas con 3 habitaciones cada una, renta fija, $258.00, se deja algo en hipoteca si desea. Fernández y Vidal, Aguiar 556, bajos, A-9112 y M-1506.

INDUSTRIA $19,000.0
Tres plantas, monolíticaÑ de Trocadero a San Lázaro, sala, recibidor, dos entradas para cada piso, 3 habitaciones, baño intercalado, comedor, cocina y cuarto y servicios de criados, acera de la sombra. Fernández y Vidal, Aguiar 556, bajos, A-9112 y M-1506.

CERCA BELASCOAIN $22,000
A pocos metros de Belascoaín, cerca de Reina, fabricada hace dos meses, casa de 3 plantas, exenta de contribución y agua, sala, recibidor, 4 habitaciones, baño intercalado de lujo, comedor al fondo, pantry, cocina, cuarto y servicio de criados, patio y traspatio, altos igual distribución, fabricación toda primera de primera. Fernández y Vidal, Aguiar 556 bajos, A-9112 y M-1506

VEDADO, CON RENTA $25,000
Residencia, cerca de Línea, toda monolítica, carpintería cedro y caoba, acera sombra, jardín, portal, sala, recibidor, hall, 5 habitaciones, 2 comedores, 3 baños, pantry, despensa, bar, cuartos y servicios de criados, en los bajos, 6 casitas independientes con sala una y dos habitaciones y baño completo, rentan las 6 casitas solamente $152.00, por los altos ofrecen $100, rentando todo $252.00. Fernández y Vidal, Aguiar 556 bajos, A-9112 y M-1506

BAÑOS, ESQUINA $22,000
Baños esquina de fraile en un terreno de 25 x 42 (1,050 metros), toda monolítica, de 2 plantas, 5 habitaciones, varios cuartos de criados, cuerpo aparte, garage para 3 máquinas, cuartos de criados y chofer, tasada hace 2 años en $50.000.00, hoy se da en $22,000.00. Fernández y Vidal. Aguiar 556, bajos. A-9112 y M-1506.

CALLE 23: $12,000
Calle 23 lindísima casa, jardín portal, sala, hall amplios, 4 habitaciones, 2 baños intercalados, comedor al fondo, cuarto y servicios de criados, monolítica, tiene algo de hipoteca moratoriada, si desea reconocer. Fernández y Vidal, Aguiar 556 bajos, A-9112 y M-1506

VEDADO, CALLE B: $11,000
Vedado parte alta, calle B chalet de 2 plantas bajos todas las comodidades que exige una casa de lujo, altos 4 habitaciones. Fernández y Vidal, Aguiar 556 bajos. A-9112 y M-1506

VEDADO, CALLE D
Vedado calle D, residencia, en la parte alta, su terreno mide 14x40, jardín, portal, sala, vestíbulo, hall, 6 habitaciones 4 baños, garage para 2 máquinas cuarto y servicios de criados, construcción toda de primera, poco tiempo de fabricada. Fernández y Vidal, Aguiar 556 bajos A-9112 y M-1506

ALTURAS DE ALMENDARES $18,000.00
Avenida de la Paz. Residencia de dos plantas y sótano, en el sótano 2 habitaciones y un baño, closet, primera planta, jardín, portal, hall, escalera mármol para la planta alta, dos habitciones con sus closets, baño de lujo intercalado, comedor, cocina, pantry, cuarto y baño de criados, planta alta, terrazas frente y fondo, hall, 3 habitaciones y baño de lujo intercalado. (Total, 5 habitaciones), garage 3 máquinas. Fernández y Vidal. Aguiar 556, bajos. A-9112 y M-1506.

MIRAMAR 5a. AVE. ESQ.
Miramar 5a. Avenida, esquina, residencia de 2 plantas independientes, 7 habitaciones, cada planta y todas las comodidades necesarias en cada piso, situada de la callea 8 a la calle 28 $40.000.00. Fernández y Vidal, Aguiar 556 bajos A-9112 y M-1506

AMPLIACION ALMENDARES $6,000.00
Exenta de contribución, a pocos metros de la calle 12 y de uno de los Parques, está sin estrenar todavía, jardín, portal, sala, 3 habitaciones, baño intercalado en colores, pntry, comedor y garage, toda de citarón y monolítica, carpintería caoba y cedro. Fernández y Vidal, Aguar 556, bajos, A-9112 y M-1506.

AVE. COLUMBIA ESQUINA $10,000.00
Avenida de Columbia, la que va al Hipódromo, residencia de esquina en un cuadro de 2,000 varas, de 2 plantas, todas las comodidades que exige una buena residencia en los bajos, en los altos 4 amplias habitaciones, el que compre si desea puede vender parcelas por dos calles, se vende a $5.00 terreno y fabricación, está vacía por unos días, es una verdadera ganga. Fernández y Vidal, Aguiar 556, bajos. A-9112 y M-1506.

BUEN RETIRO: $6,000
Buen Retiro (Marianao calle Infanta) cerca de San Jacinto, jardín, portal, sala, 3 habitaciones, baño intercalado comedor, cocina, garage, al lado de muy buenas residencias $6.000. Fernández y Vidal, Aguiar 556 bajos, A-9112 y M-1506

BUEN RETIRO: $3,000.00
Concepción y Medrano, «Villa María», chalet de dos plantas, bajos jardín, sala, comedor, cocina, servicios, altos 2 terrazas, 2 habitaciones, hall, baño intercalado, a una cuadra Avenida Columbia, está vacía por unos días. Fernández y Vidal, Aguiar 556, bajos. A-9112 y M-1506.

JUAN DELGADO, ESQUINA $12,500
(Reparto Mendoza), Juan Delgado esquina de fraile residencia de 2 plantas, en un cuadro de 755 metros, Bajos: jardín portal, sala, saleta, vestíbulo, comedor, cocina, pantry, 2 cuartos y servicios de criados, garage para 2 máquinas: altos: 4 habitaciones, y 2 baños, monolítica parte alta. Fernández y Vidal, Aguiar 556 bajos, A-9112 y M-1506

AVENIDA PORVENIR $8,000
Avenida Porvenir (Reparto Lawton) en terreno de 500 metros, portal, sala, hall, 4 habitaciones, baño intercalado, comedor, cocina, cuarto y servicio de criados, garage, patio y traspatio, cerca de la calle Concepción. Fernández y Vidal, Aguiar 556 bajos A-9112 y M-1506

SANTOS SUAREZ: $5,500
Al lado de la Calzada, calle Santa Irene, monolítica, 4 habitaciones, baño intercalado, preparada para altos, renta fija: $40.00. Fernández y Vidal, Aguiar 556 bajos, A-9112 y M-1506

M.E.C.D. 2016

VENTAS

48 CASAS

ACABADO DE FABRICAR

Vendo precioso chalet en Figueroa entre Carmen y Vista Alegre tiene jardín, portal, sala, comedor, hall, 3 habitaciones, lujoso baño, pantry cocina cuarto y servicio criados. Véalo de 3 a 5 p. m.

SE VENDE 3 ENTRE 2 Y 4 FREN-te al apeadero del Parque La Sierra, hermosa residencia exenta de contribución compuesta de jardín, portal, vestíbulo, sala, biblioteca, hall, comedor, tres amplios dormitorios regio baño, cocina, garage amplio y dos habitaciones para criados, con sus servicios y un hermoso patio al fondo. Informan en la misma.

SE VENDE CASA DOS PLANTAS, bajos comercio, altos familia. Construcción: Cantería, columnas concreto, techos monolíticos, sólida, magnífica 185 mts. Punto comercial, rodeada de Bancos, cerca de Obispo y Capitolio. Lamparilla 259, entre Habana y Compostela. Véala 9 a 12 de 3 a 5. Precio razonable.

$3.500 CASA FABRICACION PRIME-ra moderna jardín, portal, sala, 2 cuartos, baño completo comedor mucho patio citarón monolítica Libertad próximo Mayía Rodríguez (dueño directamente A-6906

MIRAMAR

Lujoso palacete nuevo, soberbia construcción bellamente decorado, jardín, portal, living-room, hall, amplio comedor, 4 habitaciones, 3 baños intercalados, 2 cuartos criados, 2 baños, terrazas cocina, pantry, garage, patio, barata, M-1072.

POR ASUNTOS DE FAMILIA VEN-do tres casas acabadas de fabricar fabricación de la en nueve mil pesos. Verdadera ganga. Verlas calle San Julio entre Metrado y Ave. Columbia Reparto Oriental. No corredores.

VENDEMOS SAN MARIANO 508, VI-bora lujosa residencia cinco cuartos, dos salas, dos baños garage dos máquinas cuartos baños criados, todo los requisitos casa de lujo.

EN $6.500.00 SE VENDE LA MEJOR propiedad que usted puede adquirir en San Lázaro 806 entre Vista Alegre y Carmen, a una cuadra de la Calzada de la Víbora. Construcción de gran lujo, compuesta de portal, sala, saleta corrida, cuatro cuartos, baño intercalado de gran lujo, comedor al fondo, cocina, servicios de criados, 225 metros cuadrados. Se dan facilidades de pago. Informa su dueño: Aguiar 305, altos. Telf. A-7830. Puede verse de 9 a 11 a. m. y de 1 a 5 p. m.

VENDO Y COMPRO CASAS Y FINCAS RUSTICAS DINERO PARA HIPOTECA

En la Habana y repartos. Mucha reserva, prontitud y honradez en las operaciones. Informes personalmente con los interesados. Victoriano Alvarez. FO-3786, 14 y D. Reparto Almendares.

VENDO Y COMPRO CASAS

En la Habana y repartos. Mucha reserva prontitud y honradez en las operaciones. Informes personalmente con los interesados. Victoriano Alvarez. FO-3786, 14 y D Reparto Almendares.

BUENA OPORTUNIDAD PANIAGUA Nro 12, esquina Atocha, vendo casa moderna y terreno con frutales medida total 476 metros. Precio $4.000. Informes Telf A-6827 Avelino.

49 SOLARES

LOPEZ-GARRIDO EN MIRAMAR

Vendo un solar completo o sean 1.251 varas en la Avenida 3a a la sombra a $4.50 vara. Real 107 Marianao. FO-7494 y A-0602

LA SIERRA

Fraile junto a Miramar, único por fabricar con 800 varas a $7.50. Una parcelita de 13x30 a la sombra en $3.200. FO-7494 y A-0602

ALTURAS DE ALMENDARES

Junto a la Calzada de Columbia, 2 parcelitas con 350 y 485 varas respectivamente a $7 FO-7494 y A-0602

MESETA DE COLUMBIA

Alrededor de Belén, una cuadra de la Calzada, parcelitas de 10 por 25, a $2.35, 2 solares con 650 y 700 varas a $3.75. FO-7494 y A-0602

AVENIDA BUEN RETIRO

Esquinas y centros al sol y a la sombra, medidas grandes y chicas desde $3.50 vara López-garrido, Real 107 Marianao, FO-7494 y A-0602

BUENAVISTA

Esquinas calle 8, 16.50 por 26.52, a $2.75 y 9.43 por 26.52 en $500. Calle 9 o del tranvía, solares de 14.74 por 58.95 a $1.60 FO-7494 y A-0602

EN SANTOS SUAREZ SOLAR CON 556 varas 10 cuartos de mampostería azotea pisos mosaicos; sin fabricar el frente caben dos casas renta $45, en $3.900 alcantarillado una cuadra Colegio Vocacional Avenida M. Figueroa Nro 70 en la misma su dueña, No corredores

GANGAS. ALTURAS COLUMBIA, frente Colegio Belén, calle «B» y Truffin, miden 12 x 40 y 24 x 40, $3.25 vara. Frente Calzada Columbia, 15 por 48 varas, esquina Calzada y Truffin. 23.85 por 22, $5.00 vara. Marrero. Telf. M-7774. Aguiar 117.

CALZADA LUYANO E HIJAS DE Galicia, una esquina por fabricar, mide 322 varas. Precio. $2,400. También lote frente Calzada Jesús del Monte entre Luz y Pocito, $7.50 vara. Marrero. M-7774.

SOLARES

Vedado, Calle 17. Mide: 13.66x50 metros a $10.00 3a. cerca de 10 mide: 13.66x50 metros a $7.50. Calle 25. Mide: 13.66x36 a $12.00. Miramar, solar completo entre 5a. y 7a. Avenidas a $4.50 vara y parcela 19x29.48 a $5.00. La Sierra, calle 6. Mide 15x36 a $6.00 y en calle 10 otros 12x46 a $3.50. Almendares 10x36 o 20x36 a $2.50. En Nicanor, parcelas todos tamaños. En Víbora, baratos, buenas medidas Teléfono M-1072

PARCELAS BARATAS A PLAZOS

Pequeñas parcelas en la calle 10 y «D», Batista. Desde $400.00, poca entrada, resto 24 meses, sin interés. Escrituras pagas ante Arellano y Recio.

AMPLIACION DE ALMENDARES, calles 7-8, Avenidas 9 y 10, ómnibus Ruta 28 por el frente, parcelas de la medida que se desee desde $1.80. Poca entrada, resto 30 meses.

EN NICANOR DEL CAMPO. CALLES 20, 15 y 13, sin condicional de jardín, sólo portal, desde $795 00. Poca entrada. Resto 24 meses.

JOSE EMILIO RODRIGUEZ
Aguiar 368. Banco del Canadá 305
Tlefs. M-9137 y M-6886

DESDE 95 CENTAVOS LA VARA

A 20 minutos del Capitolio, solares a plazos, sin intereses

Pegado a la Víbora, con agua, luz y calles, diez pesos de entrada y $2.85 y $4.75 mensuales. Informan al teléfono I-3855, en las oficinas del Reparto «Ponce», Arroyo Naranjo.

SE VENDEN CUATRO SOLARES, juntos o separados en 5a Ave. y calle 4 Buenavista Informan U-1427

VENTAS

49 SOLARES

FERNANDEZ Y VIDAL

CORREDORES
Aguiar 556 bajos A-9112 y M-1506
CASAS, SOLARES, FINCAS

SAN LAZARO 8x30

Calle San Lázaro solar cerca de la calle Aramburo mide 8x30 se vende a menos de $35.00 el metro, solamente por unos días.
Fernández y Vidal, Aguiar 556 bajos, A-9112 y M-1506

VEDADO, CALLE 19 A $6.75

Vedado calle 19 solar le sombra completo, (683 metros 950 varas) situado en la calle 19 entre 18 y 20, la calle está toda asfaltada, se vende a $6.75 la vara por unos días.
Fernández y Vidal, Aguiar 556, bajos, A-9112 y M-1506

VEDADO, PARCELA 12.50x23

Vedado a pocos metros de la calle 12 y cerca de la calle 17, parcela de 12.50x23 única parcela en esa situación (Son 272 metros) se vende quizá a menos de $11.50 el metro.
A-9112 y M-1506

23 ESQUINA A FRAILE A $17.00

Calle 23 (Vedado), esquina de fraile, mide 30x34, alcantarillado y gas al frente, tiene algo moratoriado si se desea reconocer, también se podría conseguir mayor medida si se desea a $17.00 metro.
Fernández y Vidal, Aguiar 556, bajos, A-9112 y M-1506

CALLE 17 ESQUINA A $6.50

Vedado, calle 17 esquina que mide 20x30, se vende por unos días solamente a $6.50 vara.
Fernández y Vidal, Aguiar 556, bajos, A-9112 y M-1506

MIRAMAR 5a. AVENIDA ESQUINA

5a. Avenida esquina frente al Parque, esquina y solar colindante se vende la esquina o el solar colindante, también los dos juntos.
Fernández y Vidal, Aguiar 556 bajos A-9112 y M-1506

MIRAMAR, CON PISCINA

Miramar esquina fraile con piscina, al lado de muy buenas residencias, mide 1.700 varas se vende a menos de $7.00.
Fernández y Vidal, Aguiar 556, bajos, A-9112 y M-1506

MIRAMAR, ESQ. A $4.25

Miramar esquina cerca de Quinta Avenida, se vende por unos días a $4.25 vara y moneda cubana. Unica esquina a este precio.
Fernández y Vidal, Aguiar 556, bajos, A-9112 y M-1506

MIRAMAR, DESDE $3.25

Miramar tenemos varios solares en el Reparto entre las Avenidas 3a. y 5a. y varios en la Avenida 3a. también muy baratos.
Fernández y Vidal, Aguiar 556, bajos, A-9112 y M-1506

COUNTRY CLUB

A 50 metros del Grand Boulevard frente a la residencia de la viuda de Humara. 40x82 (total 3.500 metros), linda por un costado 80 metros con el río y linda también por el fondo con el río en 40 metros. Es terreno llano, a menos de $2.50 el metro.
Fernández y Vidal, Aguiar 556, bajos, A-9112 y M-1506

AMPLIACION ALMENDARES CALLE 12 A $2.75

Ampliación de Almendares calle 12 cerca de uno de los Parques, solar con 12x97x53 (680 varas) se da a menos de $2.75 .
Fernández y Vidal, Aguiar 556, bajos, A-9112 y M-1506

AMPLIACION ALMENDARES ESQUINA 21x23

Ampliación de Almendares, esquina de 21x23 (483 varas), cerca de la calle 12 y de la Avenida 3a. se vende a menos de $3.50 vara.

FRENTE A BELEN A $2.25

Alturas de Buena Vista, al lado de la meseta de Belén, en la 5a. Avenida solar que mide 12.50x40 (600 metros 596 varas) se vende a menos de $2.20.
Fernández y Vidal, Aguiar 556, bajos, A-9112 y M-1506

MENDOZA, SOLAR A $2.15

Reparto Mendoza, Calle O-Farrill, cerca Juan Delgado, solar con un frente de 12,38x58.96 (Total 730 varas) se vende a $2.15 por unos días, Ruta 15 a media cuadra.
Fernández y Vidal, Aguiar 556, bajos, A-9112 y M-1506

MENDOZA, ESQUINA 24x53

Juan Delgado (Reparto «Mendoza») esquina frente al Parque con una medida de 24x53 propia para una buena Residencia y también para fabricar varias casas, se daría quizás a menos de $4.50.
Fernández y Vidal, Aguiar 556, bajos A-9112 y M-1506

SANTOS SUAREZ

Calle Paz entre Santa Emilia y Zapotes solar rebajado de precio acera de la sombra, 3 metros de altura sobre la acera. (Son 574 varas) se vende sobre $6.25 quizá algo menos por unos días, es el único solar en esa cuadra.
Fernández y Vidal, Aguiar 556 bajos, A-9112 y M-1506

SAN FCO. Y AVE. MENOCAL

San Francisco y Avenida Menocal (Reparto Lawton) esquina de fraile, mide 23.58x29.48 (500 metros o sea 625 varas) lo más alto del Reparto está al lado del tranvía y Ruta 24 está cercada, se vende a menos de $2.50.
Fernández y Vidal, Aguiar 556, bajos, A-9112 y M-1506

REPARTO BATISTA A $1.25

Reparto Batista, en la calle D cerca de la calle 12, a media cuadra del tranvía y media de la Ruta 23, acera de la sombra (lote de 500 metros, 700 varas) es lo más alto del Reparto, se vende quizás a menos de $1.25.
Fernández y Vidal, Aguiar 556 bajos, A-9112 y M-1506

PARA INDUSTRIA A $1.75

Luyanó con terreno y fabricación a 50 metros del Ferrocarril y cerca de la Avenida Porvenir con un frente de 58x107 de fondo total 6.300 varas se vende y posiblemente se puede dar facilidades de pago a $1.75.
Fernández y Vidal, Aguiar 556, bajos, A-9112 y M-1506

VERDADERA GANGA SOLAR FREN-te a Calzada Columbia, entre Mendoza y Godínez, único por fabricar, ideal medida, 15.33x47.17; precio, $3.75 vara. Marrero, Aguiar 117. Teléfono: M-7774.

VENDO MUY BARATAS VARIAS parcelas en el Vedado. Otras en Alturas de Almendares y cerca del colegio Belén. Todas muy bien situadas. F-2966.

LAWTON, CALLE «A» Y 16, FREN-te a tranvías y ómnibus, a la brisa, se vende 10 x 24, $499; en Avenida Quinta y calle 4, 10 x 25, $465. Telf. U-2418.

VEDADO SE VENDE GANGA SO-lar 695 varas $4.50 vara, calle 15 cerca de 26 informan Lima O-Reilly 353 M-2700 también una manzana en el Vedado

MIRAMAR

PARCELA EN $2.800

Calle 14 entre Septiembre y Línea Costado izquierdo a la brisa lindando con zona del tranvía, vecino más próximo a 55 metros. Casa que se construya será fresquísima. Sitio inmejorable. 24.75 varas frente, superficie 468 varas. Alberto Mendoza M-9494 Amargura 205.

VENTAS

49 SOLARES

SOLARES en los REPARTOS

ALMENDARES

CALLE CATORCE, una calle importante, con doble línea de tranvías y rutas de guaguas, vendo en $3 vara el único solar por fabricar en su cuadra. Tiene buenas medidas: 10 por 47 varas.

CALLE CATORCE, una parcelita de 10 varas de frente, en $685. Acera de la sombra.

A POCOS PASOS DE LA RUTA 30 doy a $2.50 la vara un solarcito más alto que la acera y próximo a numerosas residencias modernas.

MIRAMAR

ENTRE QUINTA Y SEPTIMA AVENIDAS, un magnífico solar completo en la Calle Catorce, a $4.75 la vara. Próximas están algunas de las mejores residencias del Reparto.

CERCA DEL CONVENTO DE LAS URSULINAS, precioso solar a $4.50 vara. Tiene todas sus cercas (por haber construído los vecinos), lo cual le significa un ahorro de unos $300. Es solar completo de 23 por 53 varas.

AMPLIACION de ALMENDARES

CALLE DOCE, la Gran Avenida Central de este elegante Reparto, doy un solar, con guaguas a la puerta y tranvías en la esquina, a $2.50 vara. Mide 12 varas por 46. SE LO RECOMIENDO.

FRENTE AL PARQUE, una esquina a la brisa, con buenas residencias a los lados. Fíjese en la medida: 23 varas de frente por 34 de fondo. Precio, $3.25 vara.

AVENIDA SEGUNDA CERCA DE LA LINEA, en $1,500 un magnífico solar completo de 700 varas. Sale a $2.15 la vara. Es una ganga

CERCA DE LA IGLESIA, en la Calle Once casi esquina a Tercera, un solar en $2.50 vara. Está más alto que la acera: Su casa tendrá mejor presencia. Mide 13 por 47 varas.

COLEGIO DE BELEN

¿HA VISTO LA GRAN CANTIDAD DE CASAS que se han construido allí de poco tiempo a esta parte. Vendo pequeñas parcelas con la medida perfecta de 12 varas por 28, en $1,300. Están inmediatas al tranvía y a la Calzada, en acera de la sombra.

FRENTE A LA CALZADA, una gran esquina de figura perfectamente cuadrada, a $4.25 la vara. Se presta para parcelar o para fabricarle cinco casas.

LINDANDO CON EL PARADERO un cuarto de manzana a $3.75 la vara. Está frente a calzada Lugar único para situar un comercio y varias casas.

LA SIERRA

PROPIA PARA FABRICAR APARTAMENTOS vendo una parcela de espléndido frente (19 varas), en la Calle C, entre 10 y 12, en $3.50 vara.

CALLE A, inmediata a la Calle 6, por la que transitan las guaguas, un solarcito a $4.50 vara. A una cuadra están los tranvías. Casi linda con el Reparto Miramar. Hay magníficas residencias próximas.

VIBORA

EN LA GRAN AVENIDA MAYIA RODRIGUEZ sólo queda a la venta un solar de 15 varas de frente. Se lo puedo conseguir a $3.50 la vara.

SAN MARIANO, cerca del tranvía y las guaguas en la puerta, a media cuadra del parque, le brindo un gran solar a $4 la vara.

EN SANTA CATALINA, la arteria principal de la Víbora, solar completo al increíble precio de $4 vara, quizás algo menos si lo vendo en seguida.

PARCELAS DE 10 VARAS POR 25, EN $750. Tengo varias por las calles Libertad, Goss y Unión, allí donde se están levantando tantas casas.

SI NO VIERA EN ESTA LISTA EL TERRENO QUE BUSCA, AVISEMELO PARA OFRECERLE OTROS. Sólo propongo terrenos escogidos y a precio módico.

RAMON Rodríguez
TELEFONOS:
M-6543 M-6921
OBISPO, 305

VENTAS

49 SOLARES

$675.00, PARCELAS DE 10 x 23.58 varas con abundante agua, alcantarillado, guagua en la esquina, terreno firme, Santos Suárez, no quedan más. Casa en la Sierra, jardín, portal, sala, comedor, 3 cuartos, cocina eléctrica, terraza al fondo, garage, lavadero, $6,575. Puig, I-5461, de 8 a 9 y de 1 a 6.

TERRENO CALLE LLINAS CERCA Infanta; mide 696 metros, $6,000, es ganga, Buenavista, 5a. Avenida esquina calle 5; fraile, mide 2,100 varas. Precio, $1,800. Campanería, Aguiar 206. M-7785.

GANGA, VEDADO. SOLAR ESQUI-na, medida ideal, 26 x 24.37; precio, $6.50 vara. Situado calle 19 y 24. También esquina calle 23, $25.00 metro. Marrero. Aguiar 117. M-7774.

SE VENDE UN SOLAR EN LA 5a. Avenida cerca de la Playa, acera de la sombra, con una superficie de 1013 varas. Todo fabricado alrededor. Informan Telf. F-3183.

EN COJIMAR. SE VENDE UN MAG-nífico solar con 25 metros de frente por 60 de fondo, a la sombra en lo alto frente al Hotel Campoamor. Tiene agua y luz al lado, donde hay fabricada una gran residencia. Informes Telf. F-3183.

REPARTO ALMENDARES AVENIDA de Columbia entre Lanuza y calle 18, 14x47 varas a $3. Informes Miramar y Línea José Eduardo Menéndez Telf FO-2636

REPARTOS MIRAMAR ALTURAS N. del Campo. Almendares, $2.50, $3.25, Vedado $5.50 $7.50 otra parcelas 1 av. piscina chalet 5|c 2 baños planta baja fincas. Hurtado U-1405

VEDADO EN LA CALLE 11 VENDO una parcela de 25 por 22.66 cerca de G y otro en la calle 21 de 13 por 31 acera de la sombra. Informa: G. del Monte Habana 264 M-2474

MIRAMAR EN LA CALLE 3a VEN-do un solar cerca de la calle 10, a $4.00 vara, otro en la calle 14 a $4.50 vara. G. del Monte, Habana 264 M-247

MIRAMAR. EN LA CALLE 4 VEN-do dos solares unidos a $4.50 vara y una parcela a la sombra cerca de la 5a Avenida a $6.50. Informa: G. del Monte Habana 264 M-2474

VEDADO EN LA CALLE G VENDO un solar completo a la sombra rodeado de buenas residencias. Punto alto y llano. Se da a la mitad de su precio. Informa: G. del Monte, Habana 264 M-2474

VEDADO GANGA PARCELAS

Distintas medidas, frente y fondo aproveche hora, trato directo con el dueño, sin corretaje, dentro de poco valdrán el doble, lo mejor del Vedado y donde más construcciones se hacen en la actualidad. Situación en la calle 23 cerca puente, en 30 28, 21, 24 con frente Bosque de la Habana. Precios por metros desde 8 pesos. Echevarría, carpeta del Hotel Roosevelt, Amistad y San Miguel, A-9785

REPARTO KOHLY VEDADO Y MA-rianao vendo solares grandes y chicos, esquinas y centros, gran altura vistas preciosas, sobre el río, precios módicos. FO-1513. FO-2503 y M-9941

VENDO SOLARES A PLAZOS SIN

interés calle Concepción reparto Lawton, distintas medidas, $150.00 de entrada y el resto en mensualidades. González, O-Reilly 208 .Telf. M-2602 de 9 a 12 a.m.

VENDO Y COMPRO SOLARES

De todas las medidas y precios al alcance de todas las fortunas, buenas calles y las mejores vías de comunicación. Operaciones rápidas. Informes personales con los interesados.
VICTORIANO ALVAREZ
14 esquina a D. Almendares
FO-3786

JESUS DEL MONTE VENDO SO-lar esquina único sin fabricar a la brisa Avenida General Lee y Cortina 556 varas $4.50 asfaltado, alumbrado guaguas tranvías a dos cuadras. Vapor 26 y Hornos.

REPARTO KOHLY, COLINAS Y RI-beras del río Almendares se venden solares de centro y esquinas, parcelas grandes y chicas. Reparto de gran porvenir por su proximidad a la Habana, lo saludable, su gran altura, fresco y su vista al río Almendares. También en el Reparto Kohly, Alturas del Vedado. Trato directo compradores. No se pagan corretajes, ni sobre-precios. Manzana Gómez Nro 264

DUPLIQUE SU CAPITAL

Comprando solares grandes o chicos de centro o esquina en los Repartos Kohly de Marianao y del Vedado los más saludables, altos y frescos de la ciudad con vista al río Almendares. Cómprelo ahora a precios módicos antes de que suban. Informan FO-1513. FO-2503 y M-9941

COLEGIO DE BELEN

Se venden 1618 varas de terreno frente Colegio Belén a $3.25 vara. La mejor inversión del año, donde más fabricación se está realizando. Véalo usted mismo. Calle 3 esquina a Reparto Santa Catalina, Buenavista. Informa Sr. Oliver, Marina 121, Habana.

PARCELA EN MIRAMAR

Se vende una parcela de 23.58 varas de frente por 29.48 varas de fondo, igual 695.30 varas cuadradas parte del solar No. 1 de la manzana 53, en 14 entre 1a. y 3a. Todos los linderos están fabricados. Precio $5.50 vara. Informa su dueño A. Alvarez, Aguiar 305 altos. Teléfono: A-7830.

50 FINCAS RUSTICAS

VENDO BOYEROS UNA CABALLE-ría llana, colorada, palmar, frutales, pozo, $6.500 Carretera Quivicán una caballería colorada, inmejorable, casa, pozo, frutales, cuota caña $5.000 Cano, Obrapía 360

VENDO CARRETERA VEREDA PRE-ciosa finca recreo, cultivo, fabricada, frutales, pozo, $1,300 facilidades. Carretera Artemisa una caballería, casas, río, frutales, palmar, siembras animales $2,500, facilidades de pago. Juan Miguel Fernández Vereda Nueva

GANGA.

Se vende nave acabada construir, capacidad 200 puercos comida del mejor hospital contrato todo el año, agua, corrales y cercas algunos animales. Se da por la mitad de lo que costó por divergencias socio. Pegado la Habana Informan Telf I-6234

VENDO GRANDES Y HERMOSAS

fincas de recreo con arboleda y regadío y vendo otro chalet 2 plantas 3 caballerías en Carretera en $16.000. Véame hoy Café Martí, Dragones 52, García.

VENDO FINCA 3|4 CABALLERIA, chalet moderno garage y vivienda mampostería carretera central. Se hacen también negocios por solar o casa en la Habana o repartos. Trato directo. Estamos apurados. Consulado 59 altos 4 a 9 p.m.

VENDO, CAMBIO POR CASA ACEP-to un automóvil en parte de pago, o alquilo, finquita con buena casa, luz eléctrica, hermosa arboleda y terreno para siembras con regadío, 15 minutos Habana. «Villa Berta», puente salida Calabazar a Boyeros, carreterita frente bodega Aliada.

CIENFUEGOS. —VENDENSE PAR-celas finca «La Bomba» punto al Camino del Juinco y carretera La Sierra. Precios razonables Informan F. Fernández, Campomanes Nro 37, Cienfuegos, o Cuba 202 departamento 2 .(Habana).

VENTAS

50 FINCAS RUSTICAS

VENDO UNA FINCA EN ARTEMISA en la carretera 1.1|4 caballería con casa y pozo y una laguna fértil en $2.200. Informa Julio 10 de Octubre 1003 Víbora I-3898.

51 ESTABLECIMIENTOS

VENDO CON $600 CONTADO LU-joso café Lechería; Garage accesorios calle Monserrate, $500; Fondita con habitaciones $400; Vidriera Tabacos teléfono $250; Teniente Rey y Villegas Vidriera café Alfredo

CEDO CASA POR EMBARCAR, LU-josamente amueblada toda alquilada en lougar céntrico poca renta informes Malecón 55 altos apartamento Nro 4

SE VENDE UN TREN DE CANTI-nas funcionando con 35 cantinas todas con su cobro garantizado por no poderlo atender, se da barato. Informan Romay 209 bajos.

VENDO BODEGA SIN CANTINA EN la calle Florida Nro 105 entre Esperanza y Vives.

VIDRIERA CON LOCAL SE VENDE o alquila en Plaza del Vapor 217 frente a dos paraderos de guaguas, acreditada en billetes y boletos.

COMPRA VENTA

De todas clases de establecimientos, fincas rústicas y urbanas en la Habana y sus barrios al alcance de todas las fortunas. Carballo, Café La Independencia, Reina y Belascoaín.

CINE, SE VENDE

Por no poder atender al mismo, vendo cine en la Habana, funcionando, proyectores Simplex Standard, con veletas traseras lámparas de arco y espejos Brenkert. Equipo Sonora R. C. A. Phototone, alta fidelidad. Rectificadores Strang Delavere, pantalla perforada, lunetas de caoba de primera, inyectores de aire moderno, magnífica barriada, cinco años de contrato para el edificio. Hágase de un negocio productivo en la capital con poco dinero. Ver o escribir al señor Higinio Carsi, Marina 211, Agencia Ford, Telf U-1076 Habana

VENDO BAR CONTRATO VEA propietario M. Veneitez 7 y C, Buena Vista $800. 12 años crédito. Telf. FO-2695

VENDO TABLONES DE MADERAS sabicú y caoba, propios para mostradores de establecimientos o cosa análoga. Muy baratos. Informan: Buenaventura 467 de 5 a 6 p.m.

TINTORERIA SE VENDE POR EM-barcarme Informa San Rafael Nro 605

POR EMBARCARME VENDO SAS-trería acreditada en calle comercial paga poco alquiler informan San Rafael 606

VENDO ESQUINA CON ESTABLE-cimiento, Infanta, renta $250 en un recibo $30.000. Otra en Antón Recio pegada a Monte 3 plantas 180 metros en $16.000, renta $144. Vendo una esquina Santos Suárez en $3.000. Informes Dragones 52 café Martí García.

CEDO CONTRATO DE DOS CASAS de Inquilinato. Informan Simón Bolívar 4-58 Narciso González de 10 a.m. a 2 p.m. Telf M-1139 No corredores.

GRAN BODEGA EN REMATE

Cantinera, tipo barra, sala esquina surtidísima, refrigeración 6 puertas. $28 alquiler, contrato 6 años, casi regalada y con facilidades. Véala Suárez, Belascoaín y Figuras. Café, de 1 a 6.

SE VENDE GRAN GARAGE

Nave especial en Calzada, 40 máquinas storage, abierto hace 25 años, precio de ganga. Informa Mario Teléfono I-6245.

VENDO CON $500 CONTADO, BO-dega en Calzada refrigeración cafecito con fuente de soda calle comercial $700. Negocio café, cigarros, batidos vivienda, $250. Teniente Rey y Villegas vidriera café Alfredo.

BODEGA EN BUEN BARRIO A tasación buen contrato casa para familia también se vende la propiedad, no corredores. Informan: San Nicolás 160 Telf M-2483 Miguel.

SE VENDE UNA BUENA BODEGA, por no poderla atender su dueño tiene buena barriada, está muy bien situada buena venta y cantinera se dan los años de contrato que se deseen y facilidades de pago. Informan Dr. José F. González y Vázquez Martí Nro 131, Regla

52 BOVEDAS Y PANTEONES

VENDO PANTEON DOS BOVEDAS, dos osarios esquina calle todo forrado mármol italiano lo doy barato; dueño: calle 13 Nro 405 altos entre F y G Vedado

53 AUTOMOVILES - ACCESORIOS

VENDO BOTE CRIS-GRAFT DE LU-Xe de 18 pies motor marino Chrysler hace de 75 H.P. Asientos con cojines salva-vidas para 6 personas. Ganga, Losada, Zanja 363 altos Telf U-5510

CAMIONCITO FORD DEL 29 PROPIO para reparto de leche, cigarros, o tintorería se vende muy barato. Informan F-4474 S. Vázquez

VENDO PONTIAC AÑO 1936 1927. como nuevo gomas fajas blancas antirresbalables, acumulador nuevo, último precio por no necesitarlo $450 Puede verse Compostela 316 casi esquina Obrapía.

CUÑA CHRYSLER 33, $290; OTRA $150; Camioncito Ford $120; Studebaker 36 $620; compro Ford Chevrolet contado, hago cambios Manrique 911 entre Figuras y Condesa. M-4366 Garage Braña

POR EMBARCAR URGENTE VENDO mi Buick 1038 al 39, está como de paquete sólo rodó 15.000 kilómetros, verdadera oportunidad para persona de gusto. Línea Nro 761 esquina a Dos, Vedado.

WILLYS AÑO 37, CINCO PASAJE-ros, cuatro puertas, acabado de pintar, buenas gomas, vestidura y motor. Más de 45 kim. por galón garantizado. Véalo en Carrocerías Falcón, Concha y J. Abreu, Luyanó.

STUDEBAKER 1937, EN PERFEC-tas condiciones, sedán 4 puertas con baúl, acabado de pintar $675.00. Motores S. A. 27 y Espada Teléfono U-3306.

PLYMOUTH 38 MECANICAMENTE perfecto buena pintura. Se da barato. Motores S. A. 27 y Espada. Teléfono U-3306.

CHRYSLER SEDAN IMPERIAL AIR Flow, automóvil muy veloz especial para carreteras, gomas nuevas $550.00 Motores S. A. 27 y Espada Teléfono U-3306.

DODGE 1939, FLAMANTE, PERFEC-tas condiciones mecánicas. Se da muy barato. Motores S. A. 27 y Espada Telf. U-3306.

CHRYSLER 1936, SEDAN 4 PUER-tas, buenas gomas mecánicamente perfecto. Cotores S. A. 27 y Espada. Telf. U-3306.

COUPE PACKARD CONVERTIBLE muy lindo. Buenas gomas, pintura flamante, Corneta de aire $395.00. Motores S. A. 27 y Espada Telf. U-3306.

DODGE 1934, 4 PUERTAS, MECANI-camente perfecto $275.00. Motores S. A. 27 y Espada. Telf. U-3306.

DODGE 1938, PINTURA DE FABRI-ca flamante muy poco caminado, casi nuevo. Motores S. A. 27 y Espada Telf. U-3306.

CHRYSLER 1938 SEDAN CON BAUL de cuero, radio, buscachivos, 4 gomas nuevas anti-resbalables $875.00 es una oportunidad. Véalo. Motores S. A. 27 y Espada Telf. U-3306.

CRYSLER 1935, 4 PUERTAS SEDAN pinturas flamantes, gomas nuevas, $125.00 entrada y resto pagarés bajos. Motores S. A. 27 y Espada Teléfono U-3306.

FORD 1936, 4 PUERTAS CON BAUL de cuero $400.00. Motores S. A. 27 y Espada. Telf. U-3306

PLYMOUTH 1936, 7 PASAJEROS, muy económico, muy bien cuidado con corneta de aire, muy económico, 5 gomas nuevas antirresbalables blancas $675.00. Motores S. A. 27 y Espada Telf. U-3306.

VENTAS

53 AUTOMOVILES - ACCESORIOS

GANGA —POR EMBARCAR SU dueño se vende Graham Paige 6 cilindros, Sedan, 4 puertas, perfectas condiciones, mecánica, pintura, y gomas, 2 repuestos. Informan en Oquendo y Sitios, Botica.

SE VENDE UNA MOTOCICLETA marca «Harley Davidson» con Side-Car, propio para el reparto de mercancías en Comercios e Industrias; puede verse en Compostela No. 663, Ferretería «La Castellana». Precio único $100.00.

SE VENDE UN AUTOMOVIL BUICK de 7 asientos y un Stulebaker de 5 asientos en casa particular, pueden verse de 12 a 3 calle B Nro 709 entre 29 y Zapata Vedado

VENDO UN OMNIBUS TRABAJAN-do en la ruta 9, prácticamente nuevo. Informes en Reforma 417, altos, Luyanó, Habana, Por Martínez.

SE VENDE UN OMNIBUS ESPECIAL para colegio, capacidad para 50 niños. Véalo y ofrezca lo que pueda. San Lázaro y Marina garage Papa.

54 MAQUINARIAS

VENDO MOLINO MAIZ «STOWER», tres meses uso piezas repuesto, veinte y cinco pesos. Eloy García Figueroa Botica Manrique y Lagunas, Habana Telf M-4231 2 p.m.

BOMBAS MUY BARATAS

De agua de todas marcas y garantizadas. Automáticos Eléctricos. Señor Amado. Maloja No. 72. Telf. A-9528.

SE VENDE EN PROPORCION MO-tor Diesel europeo nuevo arranque en frío automático. Informan Casa Echegaray Obrapía 513 Horas hábiles.

IMPRENTA VENDO MAQUINA DE imprimir Chandler Price Nro 4, motor 110-220 acoplado, perfecto funcionamiento. Muy barata. Santa Emilia 270 Santos Suárez.

VENDO MOLINO MARTILLO PARA pulverizar. Motor Novo 6 caballos. Conductor portátil. Concretera de 7 1|2 pies y otras maquinarias. Planta asfalto interior. Gancedo Concha 3. Telf. F-7964.

VENDO PLANTA DE HIELO YORK Arti Fry y Bosbi de 1, 2, 4, 10, 20 y 40 toneladas de refrigeración y serpentíes y condensadores y demás piezas, platillos, llaves, Bombas Triplex pp. 500 pm., Bombas Duplex 1, 2, 4, 6 y 12 pulgadas, máquina de vapor 20 H.P. cepillo cuatro caras Fay, escoplo barrena. Manía 314. Cerro, H. García.

VENDO CENTRIFUGAS 16 POR 40, winches de vapor y eléctricos compresor de aire 50, 150 y 300 pies cúbicos p.m., turbinas y bombas de piston 1, 2, 3, 4, 5 y 6 pulgadas motor eléctrico 5, 7, 10, 20, 30, 50 y 150. HP. correas, poleas y diferenciales. Manila 314, Cerro, I-6346. H. García.

VENDO PAILAS DE COBRE Y PA-sadores de guayaba y repasadores, bombos de confituras, molinos para azúcar, sal y maíz de 6 mazas Nordi y máquina Corlis 400 H.P. planta de éter, pausterizador Barrell, cortina Salmuera y tanques de Salmuera con sus serpentines y croches, 5, 10, 50 y 500 H. P. Manila 314 Cerro I-6346 Hilario García.

55 CAJAS CONTADORAS

REGISTRADORAS "NATIONAL"

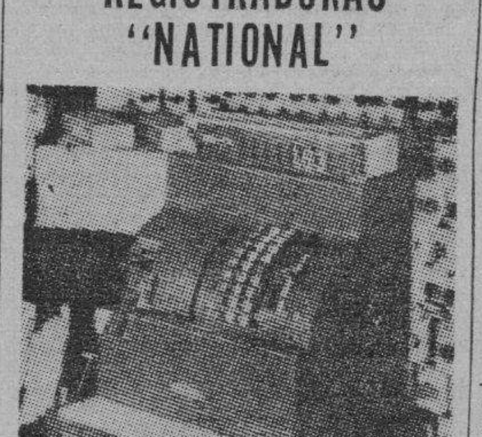

De todos tamaños. Compramos. Vendemos, cambiamos y reparamos. Garantía mecánica. También compramos y vendemos toda clase de muebles para oficina.
«LA NACIONAL»
Villegas 359, entre Tte. Rey y Amargura. A-9915

56 MUEBLES Y PRENDAS

EMBARCO MODERNOS ESCAPARA-tes chiforrober camas, vitrina, nevera, sillones Consulado 254 altos departamento 5

PARTICULAR VENDE PRECIOSO cuarto moderno chiforrober 3 cuerpos hermosa coqueta butacón $125.00; regio comedor renacimiento $85; living room $68; lámpara madera $13. Salud 262 bajos entre Escobar y Lealtad.

MUY BARATO SE VENDE JUEGO sala, lámpara y percheros. En la misma un abrigo, smoking y frac, 14 Nro 318 Vedado entre 19 y 21

SE VENDE 1 JUEGO DE CUARTO de 4 piezas en buen estado precio: $30.00 informan: Pérez Nro 669 esquina a Concha, Luyanó.

DEMANDADOS COMERCIANTES IN-dustriales, viajeros, veraneantes, por 50 centavos muebles, 3 mensual guardamos y custodiamos muebles, objetos, mercadería, enseres y maquinarias. Se los reparamos anunciamos y vendemos. Traslados y operaciones rápidas. Guarda-Muebles Habana.— Neptuno 1009. U-3711

HOY MISMO VENDO CUARTO 3 cuerpos, nuevecita, $28; otro $45; uno butacón, sala $42; comedor Renacimiento $55; vendo una casa $750; urgente Escobar 63, San Lázaro y Lagunas

MUEBLES GANGAS

Se liquidan varios juegos de cuarto, tres cuerpos, 8 piezasa, entrando el butacón y finísimos tiradores $95 y $135. San Nicolás No. 305, al lado de La Epoca.

VENDO JUEGO CUARTO 3 CUER-pos $60; otro caoba regio, regalado. Comedor colonial, 9 piezas con butacas $75.00. Saola 9 piezas $35.00. Antón Recio 212 entre Gloria y Rubalcaba

¡PARTICULAR! — VENDO REGIO cuarto estilo argentino, otro mediano, fino, comedor Renacimiento sala inglés, camita chifforrober sillón, living-room. Mesita radio. Colegio Escobar 256 Neptuno y Concordia todas roras.

VENDO MAQUINA DE ESCRIBIR Underwood casi nueva, precio de ganga. Véala. La comprará. No comercio con ellas. Necesito dinero urgentemente. Habana 211, bajos. Teléfono A-7922.

VENDO

Compro y cambio establecimientos, bodegas, barras, cafés, hoteles, casas de huéspedes, tiendas ropa, casas empeño, boticas, vidrieras tabacos. Tengo el giro que usted necesita, todo con facilidad y barato. Informan: Monte y Zulueta. Café Internacional Pérez, 2 a 5.

VENDESE COMEDOR RENACIMIEN-to 12 piezas lámpara idem bronce 16 luces plateada vajilla 12 personas completamente nueva $150, costó $600 regia alfombra la más grande comedor chippendale cristales porcelanas etc. Bernaza 202 A-8232

POR BALANCE LIQUIDAMOS

VENDEMOS A PLAZOS COMODOS, muebles, joyas, ropas, zapatos lámparas, radios, pianos, guitarras, neveras, máquinas coser ovilo, oficinas completas, cuadros, objetos arte y equipajes. **Empeñamos y compramos** todo lo antes mencionado. No cierre operación sin visitar **«LA COMPETIDORA»**, Gloria 520, esquina a Indio, **A-6827.**

VENTAS

56 MUEBLES Y PRENDAS

CASA PARTICULAR VENDO HER-moso juego 3 cuerpos 6 piezas, en Compostela 707, 2o piso, véalo de 3 a.m. a 1 p.m. todos los días

UNA NEVERA DE USO SIN REPA-RAR Y SIN GARANTIA ES UNA CAJA DE SORPRESA

NEVERAS

Americanas reconstruídas y garantizadas 4

REFRIGERADORES

FACILIDADES DE PAGO
de uso en perfectas condiciones
Rionda, Infanta 1059 entre Desagüe y Benjumeda. U-3960

JUEGO CUARTO ARTE MODERNO 18.00; cinco piezas, bastidor nuevo, el 3|c. nuevo, $32.00; radio mueble, $5.00; de mesa, $7.00; piano, $45. Sitios Nro 74 San Nicolás y Rayo.

MUEBLES A PLAZOS

Sin fondo ni fiador, de los más modernos, construidos con las mejores maderas del país Vea nuestra exposición en Compostela 802, esquina a Merced. Telf. M-1220 también los alquilamos.

MUEBLES EN GANGA

Juegos de cuarto. Arte moderno: $4.00 mensuales; comedor caoba último estilo: $3.00 mensuales; sala, y recibidor, modernísimo: $3.00 mensuales; juego de cuarto tres cuerpos, caoba, últimas creaciones: $5.00 mensuales. Precios muy baratos.

"LA EMINENCIA"

NEPTUNO 668
Entre Gervasio y Belascoaín U-2427

GRAN LIQUIDACION POR BALANCE

Aproveche las enormes gangas. Toda nuestra mercancía ha sido rebajada considerablemente: cómodas, lámparas, jarrones, columnas, bandejas, apliqués, relojes de estilo, figuras de bronce, marfil, porcelana, todo lo que necesita para adornar su casa o para hacer un regalo de gusto, lo encuentra en ésta su casa por mucho menos de la mitad de su valor.

"LA PREDILETCA"

San Rafael 803 y 805.
U-2530.

FRIGIDAIRES Y NEVERAS

Gangas en refrigeradores y neveras de uso de buenas marcas y en magníficas condiciones. Al contado y a plazos con las facilidades que usted desee. Todos tipos y tamaños. Galiano 212, entre Concordia y Virtudes.

MUEBLES A PLAZOS

Sin fondo ni fiador, finos y modestos, últimos modelos. Venga a verlos. ¡No pague lujo!

EL FENIX

U-1360 Neptuno esq. a Soledad

MUEBLES A PLAZOS

VEA NUESTRO GRAN SURTIDO EN MUEBLES DE TODAS CLASES
Precios baratísimos
LA PERLA
Animas 404, casi esquina Galiano

A PRIMERA OFERTA MIS MUE-bles y objetos de adorno, comedor, Renacimiento, 3 juegos cuarto, caoba, modernos despacho, Frigidaire, sala Inglés, lámparas Urge Concordia 760 entre Aramburo y Hospital.

VENDO MAGNIFICO JUEGO SALA tapizado damasco con cortinas terciopelo, y varios muebles más, pueden verse de 3 a 6 B Nro 108 Vedado Telf F-5982

PULSERAS Y DIJES

Liquidamos miles de pulseras de oro y dijes de oro y platino con brillantes. Alhajas antiguas y modernas en profusión; cuadros, crucifijos, rosarios de oro, porcelanas antiguas y modernas. Juegos completos de café; té y cubiertos. Bandejas, candelabros, jarras y palanganas todo de plata maciza.

CARBALLAL HERMANOS
San Rafael Nro 618, entre Belascoaín y Gervasio
TELEFONO U-5744.

COMPRO-VENNO

Máquinas de escribir, sumar calcular, coser, muebles oficina, archivos, objetos de arte, equipajes de calidad, joyas, ropa moderna para caballero. «La Confianza» Suárez 17 M-9603.

SI LO VE, LO COMPRA

Se vende un regio juego de comedor de doce piezas Style Chippendale un paraban japonés y un piano alemán 1|4 cola. Prado 256 frente al Hotel Sevilla Telf. A-6100

CAMAS FAWLER Y SILLAS DE INVALIDO

En alquiler. Utiles para profesionales de todas clases y muebles de oficina, fabricamos y compramos. Casa Fernández, Neptuno 617. Telf. U-3322.

SE VENDE LINDO JUEGO DE CO-medor en $100 es de estilo inglés. Se puede ver a todas horas, también un juego de cuarto en $200. Calle 7 entre 4 y 6 La Sierra

SE VENDE:N ALFOMBRAS LEGI-timas de Oriente de varios tamaños y una cámara Caster f:45 nueva de paquete. Gangas. Nussbaum calle 27 Nro 558 entre E y D Vedado Telf. F-7976

DEL HOGAR

En todas las alternativas de la vida, el hogar es el punto do se alivia y conforta el espíritu; procure que su estancia en él sea alegrada por el aspecto flamante de sus muebles.

Pedro García Espinosa.

Visite la Mueblería y Tapicería

GARCIA ESPINOSA

SAN RAFAEL ENTRE ARAMBURU Y SOLEDAD TELEFONO U-1424

INGLES CHIPENDALE
No pague lujo!!
Living-room desde $90.00. Sofá Cama desde $60.00. Juegos de cuarto tres cuerpos, cantos redondos y butacón, desde $80.00. Durante este mes

JUEGO DE RECIBIDOR DE CAO-ba, nuevo y elegante, se vende a la primera oferta razonable. Teléfono F-5718.

VENTAS

56 MUEBLES Y PRENDAS

SALUD 53 :-: M-9136

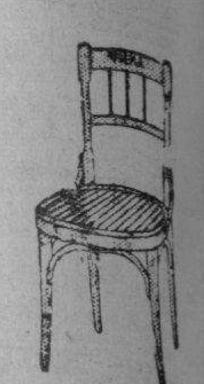

Por este mes, aparadores $3.00, mesas $1.50, sillones desde $5.00, camas $3.00, escaparates desde 5 pesos, juegos sala $8.00, neveras $5.00, juegos cuarto, sala, comedor, lámparas, neveras, cajas hierro, muebles oficina, equipajes, contadoras vidrieras, cantinas, armatostes, mil sillas café, tostador café eléctrico, cajas de seguridad, estantes finos para cocinas, todo esto urge venta, por reformar el local, no pierda tiempo buscando muebles, en esta casa los encuentra por lo que quiera. Para comprar muebles, visite esta casa. Precios bajos.

57 UTILES DE OFICINAS

Máquinas Archivos

CAJAS BUROS Pupitres

Materiales de Colegios
DINERO Y JOYAS
Fluses y capas a $2.00, procedente de subastas

LA "HISPANO CUBA"

Monserrate y Parque Zayas Telf. A-8054

ART METAL

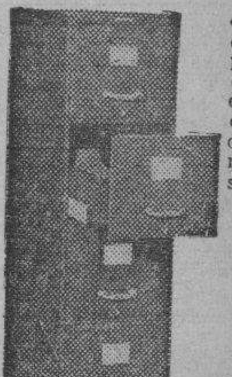

El archivo incomparable. Más de 100 modelos a precios de otros de inferior calidad. La más grande manufactura de muebles de acero. Agentes exclusivos:

«Bolsa de Muebles» de Oficina».
O-Reilly 409 frente a «La Metropolitana
A-7744 A-7743

MAQUINAS DE ESCRIBIR

ARCHIVOS DE TODOS TAMAÑOS

Cajas caudales, Tarjeteros, relojes marcadores, máquinas de calcular «Monroe» y «Marchant». Mimeógrafos, Adresógrafos. Máquinas de sumar Registradoras «National», pupitres, Baúles y Maletas. Reparaciones de todas clases de máquinas de oficina.
Más de 30 años de servicios

"LA NACIONAL"

Villegas No. 359, entre Tte. Rey y Amargura A-9915

58 LIBROS E IMPRESOS

"EL NUEVO COMERCIO"

Fábrica de libros comerciales

Marta Abreu (Amargura) 306
Teléfono M-3693

59 RADIOS

VENDO UN RADIO GRUNOW ON-da corta y larga también piano Stowers. Calle 17 Nro. 807 apartamento 9 entre 2 y 4 Vedado

60 INSTRUMENTOS DE MUSICA

SE VENDE UN PIANO ELLINGTON en perfectas condiciones y un violín con su estuche, véame todos los días de 11 a 12 en Benjumeda 105 entre San Carlos y Marqués González.

VENDEMOS PIANOS MUY POCO uso de las acreditadas marcas Ronisch, Winkelmam, Pleyel, Chassaigne, Freres, Giralt y otras. Precios baratos con facilidades de pago. También se comprar y cambian. Aguila 513.

LIQUIDACION POR BALANCE

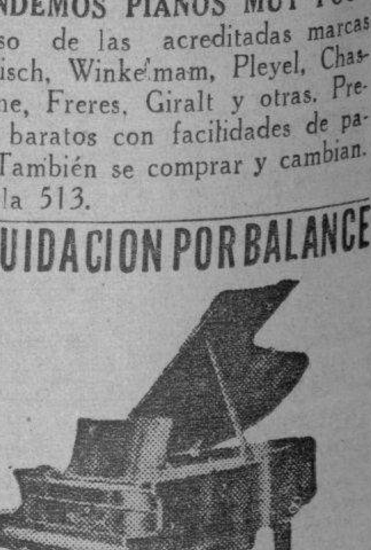

Vea la gran cantidad de pianos que realizamos. No reparamos ni en precio ni en condiciones de pago. Tenemos el que usted necesite y del precio que lo desee. Europeos y Americanos vertical y cuarto cola. Propios para profesional, personas de gusto y estudios. No pierda esta oportunidad Alquiler desde $2.00
«LA PREDILECTA» San Rafael 803
Casi esq. a Oquendo. Telf. U-2530

LA INTERNACIONAL

De Prado 256, frente Hotel Sevilla vende los mejores pianos verticales y de cola de las afamadas marcas «Bluthner», «Wurlitzer» (alemanes) Facilidades de pago. A-6100. Se compran y se toman pianos en cambio.

AFINADORES

REPARADOR, AFINADOR AMERI-cano con la experiencia de las más acreditadas fábricas de pianos de E. U. pone a su servicio sus conocimientos a los precios más bajos. Durant Telf A-7877

AFINE SU PIANO POR $2.00 CON toda garantía y absoluta seguridad Manuel Domínguez, afinador mecánico y barnizador de pianos, graduado en la escuela «Danguard» en New York. Taller de Reparaciones: Dragones entre Prado y Zulueta. Teléfono M-3040.

M.E.C.D. 2016

VENTAS

DE ANIMALES

61

VAQUEROS: MEJOREN LA CALIdad y cantidad de la leche de sus vacas con el famoso pienso «Nutrina». Haga una prueba. «El Paraíso» Monte 508 M-5179

PAJARERIA «EL CARDENAL». VAqueros, el mejor alimento para vacas a $16.00 pesos tonelada, puesto en su vaquería. «El Cardenal», la casa mayor en su giro. Zulueta 509. Telf. M-4319. Magic, alimento para pájaros y peces.

PAJARERIA «EL CARDENAL. AVES y huevos para incubar, garantizados y de las mejores granjas. Pollitos de más de veinte días. Alimentos para los mismos. «El Cardenal», la mayor de Cuba, la más surtida y de absoluta variedad. Zulueta 509. Teléfono M-4319. Magic, alimento para pájaros y peces.

VENDO VERRACO POLAN CHAN, un año, bonito, 10 lechones hijos mismo, precio matadero. Carretera Rancho Boyeros, kilómetro 4.1.2 finca La Coronela, hay una casita que dice (Villa Caruca) 2 a 6.

GANGA. VENDO TODO BARATO, doscientas gallinas ponedoras, cincuenta conejos de raza, dos vacas lecheras, gallinero grande con ponederos, dos conejeras grandes, diez rollos alambre de malla, dos de púa, muchos postes y alfardas de cerca. Todo está nuevo. Gran oportunidad. El dueño informa. Si no le interesa todo, no llame. Telf. X-1911.

VAQUEROS: MEJORES LA CALIdad y cantidad de la leche de sus vacas con el famoso pienso «Nutrina». Haga una prueba. «El Paraíso» Monte 508 M-5179

SE VENDEN BARATAS POR NO POder tenerlas, dos novillas de buena raza cargadas, una vaca ya disfrutada, con su cría, una novillita muy fina y un toro galano bermejo, grande, amaestrado y manso Finca «La Caridad» kilómetro 15 Carretera Central pasado San Francisco de Paula. Colegio.

VENDO A PRECIO DE SITUACION mulos, carros y arreos de todas clases, caballos, mulos de monta y Pony y potros sementales, 7 y media cuartas, bonito color, 40 mulos criollos domados de monta y carros cerrados para lecheros y un burro semental criollo, una cesta de mimbre con sus arreos, montura y una Pony. Domingo Jarro. Marina y Atarés. Jesús del Monte Telf X-1876

VACAS

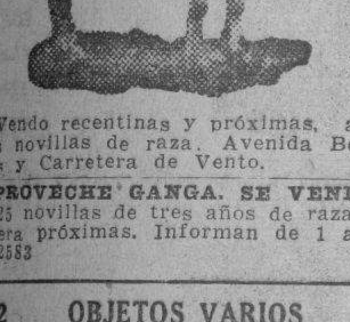

Vendo recentinas y próximas, añojas novillas de raza. Avenida Boyeros y Carretera de Vento.

APROVECHE GANGA. SE VENDEN 25 novillas de tres años de raza lechera próximas. Informan de 1 a 3. F-2553

62 OBJETOS VARIOS

25 PUPITRES DE MADERA PROpios para primer grado, sin comején, se venden por por renovación del material, muy baratos. Colegio Caballero, San Rafael 775 altos, Telf. U-2832

Dinero-Hipotecas

63 SOLICITUDES

DINERO

Sobre joyas en todas cantidades. «LA PERLA»:

Animas Nro. 404, casi esquina a Galiano. Teléfono A-8222

PRESTO DINERO DESDE $500.00 en adelante en primeras hipotecas. Interés desde el 6 por ciento. No corredores. Telf. A-6836. Campanario 90 (306 moderno), bajos, entre Neptuno y San Miguel. Sres. Correa y Llobet.

COMPRO BONOS Y ACCIONES, Centro Gallego y Banco Asturiano. Compañía Cubana de Electricidad, inversiones e inmuebles. También se pignoran. Compro y vendo acciones de todas las compañías cotizables y no cotizables en la bolsa. Manuel Piñol, Amargura 70.

HIPOTECAS

Rápidamente facilitamos la cantidad que usted necesita directo de nuestros numerosos clientes al mejor tipo del mercado, para la Habana, Marianao, Víbora y sus repartos. También compramos.

MARTINEZ Y PRIETO

O-Reilly 309 A-6951 e I-3456

65 BONOS Y VALORES

CAJAS RESERVADAS

Las tenemos en nuestras bóvedas construidas con todos los adelantos modernos y las alquilamos para guardar valores de los interesados. En esta oficina daremos todos los detalles que se deseen.

N. GELATS Y COMPAÑIA

105 Aguiar 107 Esq. Amargura

PARA LAS DAMAS

67 PELUQUEROS

MANOLO, PELUQUERO DEL HOtel Plaza trabaja a domicilio corte y onduiación 50 cts. Croquignol sin corriente $3 Llame con un día de anticipación al Telf X-3266

70 INTERES PARA LAS DAMAS

INSTITUTO DE COSMETICO

Campanario 251 esq. Concordia. Teléfono A-0610. Apartado 2148

Garantizamos nuestros tratamientos. Rejuvenézcase, haciendo su consulta al Instituto del Cosmético. Afecciones de la piel, obesidad, doble barba, senos flácidos y voluminosos, cutis seco, grasoso, manchas, arrugas manchas en los ojos, granos, barros, espinillas, pecas, hongos, orzuelos, caída de las pestañas y cabellos, decoloración de la piel y verrugas. Consultas de 1 a 7 p. m. se atiende correspondencia del interior.

SISTEMA ALEMANY

Autora y Directora. Sra Matilde Alemany, San José 257 entre Aguila y Galiano. Aprenda Corte y Costura y será admirada y deseada vistiendo trajes impecablemente cortados, por el gran Sistema Alemany, desde las primeras clases podrá confeccionar sus trajes. Pruebe y compare con mis clases gratis. Titulamos, vendemos métodos y clases a domicilio. Academias en toda la Isla, no aprendan por plantillas de cartoncitos, nunca sabrán cortar, la engañan.

VELLOS

Extirpación definitiva de los vellos de la cara, muslos, piernas, etc. Tratamiento garantizado. Siete años de éxitos en Cuba. Sra. Alexander, calle Tercera Nro. 405 entre Dos y Cuatro, Vedado.

FUERA CANAS: OBTENGA HERmoso color negro, castaño o rubio usando tintura «La Favorita». Teñido de cabello $3.00. Estuche $1.00. De venta en todas las farmacias. Depósito: Virtudes 206. Casa «Pilar». Teléfono M-3293.

PARA LAS DAMAS

70 INTERES PARA LAS DAMAS

FLORES ARTIFICIALES

Trabajos artísticos. Perfecta imitación del natural. Exquisita presentación para regalos. Existencia permanente de «Espárragos» esterilizados. Precios módicos. Ofelia, Hospital 56 entre 25 y 27 Telf U-6043

ENSEÑANZAS

75 PROFESORAS-PROFESORES

HAGASE POPULAR, DESTACANDOSE ENTRE SUS AMISTADES

Aprenda a tocar la guitarra pronto y bien por un método fácil, y sencillo. Enseñanzo por expertas profesoras y profesores a precios módicos. Precios especiales para clases colectivas. Aprenda a tocar GUITARRA HAWAIANA, el instrumento ideal para señoritas. Informes por los teléfonos: FO-1749 y FO-7559

CLASES INGLES POR INGLESA DE Londres, fina y de esmerada educación. A particulares o colegios. S. H. Telf. M-7730.

MAESTRA INSTRUCCION PRIMAria Escuelas Municipales ofrece clases 1a y 2a enseñanza en casa o domicilio a 2 pesos mensuales. También mecanografía, taquigrafía inglés y labores. Tedfs. FO-3403 e I-5128

APRENDA INGLES EL IDIOMA DE distinción, facilita buenos empleos método especial para sostener conversación. Exito garantizado, tomando clases individuales conmigo. Profesora americana experta. Campanario 454 altos.

CLASES PARTICULARES

Algebra, Aritmética, Matemáticas Financieras, Geometría, Trigonometría, etcc Dr. Octavio Mestre, 12 Nro 518 esquina a 23 Vedado F-3758

DOCTORA EN PEDAGOGIA CON gran experiencia da clases a domicilio de Instrucción Primaria, Preparatoria. Para ingreso en la Segunda Enseñanza y Matemáticas de Segunda Enseñanza. Telf. U-5085

FISICA QUIMICA ARITMETICA ALgebra Geometría y Trigonometría. Examen de ingreso a las Escuelas de Ingeniería y Optometría. Profesor Julio C. Pita (alumno del 4o año de Ciencias en la Universidad de la Habana). Clases a domicilio. Telf F-7069

HABLE CORRECTAMENTE INGLES. Señorita inglesa da lecciones privadas. Especialidad corrección de acento. Miss Carlton. O-Reilly 534, Teléfono A-6809.

PROFESOR DE INGLES, ABOGADO americano, graduado en «Yale University», clases día y noche. Informes de 5 a 6 p. m. diariamente, apartamento 32. San Rafael 773 o da referencias por teléfono (Sr. Martínez) A-8168.

BAILES SALON MODERNOS

Tomasín, 10 años práctica enseño fácilmente Son, Rumba, Fox, Tango, Clases privadas diariamente, voy domicilio, remita postal, acudo enseguida. Estudios San Nicolás 1008 esquina Gloria dos cuadras Monte.

PROFESORA COMPETENTE Y CON mucha práctica se ofrece para dar clases a domicilio de francés y alemán a niños y mayores o acompañar señorita o señora. Telf A-9254 de 8 a 10 a.m. y de 2 a p.m.

A LOS QUE SE INTERESAN EN APRENDER

¡¡EL IDIOMA ALEMAN!!

Mediante un método único, práctico y corto obtendrá usted con sorprendente rapidez los conocimientos para poder comprender un libro y hablar lo necesario. A propósito para los Sres. Profesionales, Estudiantes, etc. etc. Precio por lección: 50 cts. Haga un ensayo y se encantará para seguir. Remita 50 cts. en sellos rojos y recibirá por correo la primera lección. Dirección: al «IDIOMA ALEMAN» Apartado 1974, Habana, Cuba.

MATEMATICA

Elemental, comercial financiera y superior. Hay también preparación por correspondencia. Máxima garantía y lo más económico. Dr. González, San Rafael 462 Telf A5-3501

PIANO, SOLFEO, GUITARRA, VIOlín, mandolina, armonía, declamación, bailes $3.00. Profesorado expertísimo. Sistema rápido, fácil. Piezas al mes. Exámenes. Vamos domicilio. Informes: Lunes y jueves. San Rafael 473. Telf FO-3297.

BAILES DE SOCIEDAD

Maurice. Ultimos hits en New York y renovación ultramoderna en fox, son, pasodoble, danzón, vals, danzonete, tango y conga. Clases individuales a damas y caballeros. Malecón 101, altos, entre Crespo y Aguila

ESTUDIE POR CORREO

La academia «Rabiña» en Neptuno 414, esq. a Manrique, altos M-7849, tiene organizado clases por correspondencia desde hace años habiendo prestado gran beneficio a aquéllos que tienen deseo de prosperar. Estudie las asignaturas siguientes: Taquigrafía; Mecanografía, Teneduría, Cálculos Mercantiles; Gramática; Ortografía, Procurador, Química industrial, inglés francés etc. Informes **Academia «Rabiña», Neptuno 414, esp. a Manrique. Telf. M-7849.**

ACADEMIA RABINA

Neptuno 414 (altos) esquina a Manrique. Telf. M-7849. Ingreso a la Escuela de Ciencias Comerciales de la Universidad

Clases individuales. Francés, Inglés, y Teneduría. Taquigrafía «Pitman» y «Gregg». Mecanografía, Correspondencia y Aritmética Comercial. También Clases por Correspondencia. Ingreso en Escuelas de Ingenieros, Arquitectos y Comercio. Servicio de ómnibus y de internos. Pida prospectos. Expedimos títulos y proveemos de empleo a nuestros graduados.

76 COLEGIOS

"SAN ELOY"

Colegio y Academia. Fundado en 1907. Primera y Segunda Enseñanza; Preparatoria, Bachillerato, Comercio, Idiomas, Cultura Física, Cursos Preparatorios especiales. Admitimos pupilos y medios pupilos y externos. Quinta Menocal. Samá 31. Marianao. Telf. FO-7462. Pida prospectos

COLEGIO ACADEMIA "BRAVO"

Ingreso, Ciencias Comerciales Ingenieros, Normales, Bachillerato, Comercio y Cadetes

Repaso de todas las asignaturas del Bachillerato, Autorizado para expedir certificado de 7o. y 8o. grados. Mecanografía, Taquigrafía, Teneduría, Inglés, Profesores especializados para cada grado en la enseñanza primaria y superior. Clases diurnas y nocturnas para ambos sexos. Servicio de ómnibus a domicilio.

Neptuno y Lucena, Telf. U-2627

COLEGIO

Santa Teresa

INGRESO AL BACHILLERATO

Enseñanza en inglés y español. Primer Grado $3.00. Segundo $4.00. Tercero y Cuarto $5.00. Quinto y Sexto $6.00. Séptimo y Octavo $7.00. Autorizado para expedir certificados de Octavo Grado para ingresar en Normales. Institutos. Hogar etc. Taquigrafía, Mecanografía, Ortografía. Inglés, Correspondencia Comercial. Corte y Costura y Labores. Clases de piano. Pida prospecto Calle 28 No. 1511 entre 24 y 26 Vedado. Teléfono F-5096.

77 ACADEMIAS

ACADEMIA DE IDIOMAS ROBERTS Malecón 153 Telf. M-2124. ¿Desea usted aprender inglés? Compre el método Robert. Se recomienda por sí sólo. Distinción, eficiencia, garantía. Cuarta edición $2.00.

INTERES GENERAL

MUY FORMAL Y ACTIVO CON MUcha experiencia en reparaciones de carpintería, albañilería, pinturas etc. Habla inglés Cualquier trabajo donde quiera y sin pretensiones. N. López, Barreto 94, Guanabacoa.

ALQUILERES

79 HOTELES

APROVECHE LA OPORTUNIDAD de pasar los meses de invierno en Miami por el precio de verano, magnífica habitación para dos personas, con comida a razón de $30 a la semana; Bus en la esquina Para informes escriba a Francis Chacón 1925 S. W. 23 St Miami Fla.

TROTCHA

Calzada y 2 El lugar más céntrico del Vedado. Grandes jardines, cómodas habitaciones, con y sin comida. Desde $30 mensuales una persona, 2 personas $60. Precios especiales para familias

HOTEL COLONIAL

SAN MIGUEL 254

Esquina a Galiano. Habitaciones y apartamentos con baño privado y muebles modernos. Magnífico comedor con carta. Elevador día y noche. Precios especiales para huéspedes por mensualidades. Confort y moralidad. Telf. A-6958.

HOTEL HANABANA

En lo más céntrico de la ciudad, Neptuno No. 105 entre Prado y Consulado, amplias habitaciones, con baños privados y balcón a la calle, inmejorable comida, elevador precios económicos a residentes estables teléfono A-9041

«HOTEL INTERNACIONAL»

De Francisco Gómez. Frescos y amplios departamentos agua corriente en el interior y caliente en los servicios, Excelente comida esmerada. servicios. Una persona desde $20 y dos desde $35 al mes. Tejadillo 60, teléfono A-9958

HOTEL "CANADA"

Villegas y Tejadillo. Habitaciones balcón, agua fría y caliente inmejorable comida, elevador, ambiente familiar 2 cuadras Prado, 3 Parque Central A-0400 Matrimonio desde $38.

HOTEL "PALACIO CUETO"

Muralla e Inquisidor M-2674 Grandes habitaciones, balcón, lujosamente amueblada agua caliente, servicio camareros elevador sin comida. Apartamentos de $15 a $20 mensuales

SU CASA

Y la de su familia. El lujosísimo hotel Belmont, el más céntrico de la ciudad. San Rafael e Industria. Con tres excelentes comidas: $50.00 matrimonio. Una persona $35.00.

THE SAVOY

F Y QUINCE—VEDADO

Teléfono F-6616

Situado en un lugar alto del Vedado, con fácil y frecuente comunicación con la ciudad y repartos. Rodeado de jardines, con 600 metros de hermosos portales. Las habitaciones tienen ventilación directa teléfono, baño privado, con agua fría y caliente. Precios moderados. incluyendo tres excelentes comidas. El servicio en mesas separadas para cada familia.

HOTEL BIATRITZ

RESIDENCIAL

El predilecto para matrimonios sin niños. Amplias y frescas habitaciones, todas baño privado completo y closet. Nunca falta agua fría y caliente. Elevador día y noche. Exquisitas comidas en elegante Roof Garden, cuarto piso. Estricta moralidad Prado 519, frente al Capitolio.

HOTEL ANDINO

San Lázaro 1218, esquina a M. U-2553. Unico en su clase. Moderno, céntrico, amplio, fresco, saludable, frente Universidad. Conviene para los que necesitan vivir cerca de los hospitales Calixto García o Mercedes. Habitaciones con baño privado, balcón, hermosa vista, con tres excelentes comidas, 54 pesos matrimonio. Una persona desde 28 pesos. Clientela escogida. Pensión completa para huéspedes del interior. Precios sin competencia. Esmerado servicio en mesas separadas.

HOTEL «QUINTA AVENIDA» ZUlueta 505. Alquilo para matrimonios departamentos $40 con baño $45 50. Excelente comida, esmerado trato, precios especiales para familias. Grandes reformas. Teléfono M-2078.

HOTEL "IDEAL ROOM"

PRADO 509 (POR PASAJE)

Hay habitaciones disponibles, balcón, baño, agua caliente y fría, frente al Capitolio. Nunca falta el agua, fría y caliente. Precios con comida para matrimonio, desde $35 a $45. Tome informes de esta gran casa, visítela aunque sea por curiosidad, por adentro la mejor. Se exigen referencias de moralidad y pagos. Prado 509 (por pasaje) 93-B.

VIVA FELIZ

Hotel Roosevelt

AMISTAD Y SAN MIGUEL

$55.00 mensuales. **Matrimonios con tres excelentes comidas**

Apartamentos para familias, todos con baño privado. Elevador día y noche.

HOTEL «VANDERBILT»

Neptuno 1223. Situado en lo mejor de la Loma de la Universidad, olujosas amplias y confortables habitaciones baño privado, agua abundante, fría y caliente. Atención esmerada. Nepituno 1223. Conviene para los que tengan que vivir cerca del Hospital Calixto García.

Suscríbase al DIARIO DE LA MARINA por los teléfonos M-7911, M-7912 y M-7913. y por medio de sus agentes en todo el territorio nacional

ALQUILERES

79 HOTELES

HOTEL CAMPOAMOR

Eslpléndidas habitaciones con baño privado completo, agua fría y caliente, nunca falta el agua. Muebles nuevos de caoba puede traer sus propios muebles. Comida sana y limpia, buen cocinero. Precios económicos. Compostela 608, moderno, entre Sol y Luz, Telf. A-7350.

HOTEL "PULLMAN"

Consulado 312 y 314 casi esquina a Neptuno. Apartamentos de una y dos piezas, todos con baño privado. Agua abundante, servicio completo y comida excelente. Moral y seriedad. Telf. A-7401.

80 CASAS DE HUESPEDES

CASA HUESPEDES TURIS MANRIque 611, entre Reina y Salud teléfono, A-6388 alquila hermosas rabitaciones, vista calle e interiores, matrimonios $36.00 individuales $21.00. No falta agua buena comida.

MODERNA CASA DE HUESPEDES alquila habitaciones, todas con lavabo agua fría y caliente, teléfono y demás asistencia, desayuno, almuerzo y comida. De $22 en adelante, Manrique No. 416, entre San José y San Rafael.

CASA HUESPEDES EN RESIDENcia familiar magnífica habitación. baño anexo abundante agua caliente, comida inmejorable, estricta moralidad $35.00. Matrimonios todo servicio Amistad 208 casi esquina a Neptuno

CASA HUESPEDES ALQUILO hermosas habitaciones lo más céntrico Habana, Dragones 307 una cuadra Galiano. También alquilo semanales y mensuales. Admítense abonado, comedor Agua caliente y fría y caliente. A-8288.

MANSION LOREDO

Concordia 418. Telf. A-7681

Nuevo dueño y nueva Administración. Lujosa residencia familiar, espléndidos apartamentos y habitaciones, inmejorable comida servicio completo para matrimonios y hombres solos. Precios razonables. No falta nunca el agua, fría y caliente en sus espléndidos baños. Estricta moralidad y referencias requeridas. Visite esta casa y vivirá con confort, a una cuadra de Neptuno y Belascoaín. y la Ruta 57 que baja por Virtudes para la Habana.

DESEA VIVIR ECONOMICO

Vea las amplias habitaciones de esta casa, vista calle juntas o separadas una con entrada independiente con o sin muebles. se admiten abonados al comedor. San Lázaro 1155 1er. piso.

TELMA RESIDENCIAL

Villegas 466 casi esq. a Muralla La vivienda ideal. Agua siempre, elevador todas horas moralidad absoluta. Habitación amueblada y comida a la carta desde $45 dos personas. Teléfono A-9985.

MANSION ELSA

Lujosa residencia para familias con todo confort, acabada fabricar. Mucho fresco, lujosos baños, agua fría y caliente a todas horas. Exquisita comida. Apartamentos de 1, 2 y 3 habitaciones. Precios moderados. Calzada 359 entre G y H. Vedado, F-4786 Habana.

LA MATANCERA. —CASA DE HUESpedes la más céntrica de la Habana. Absoluta moralidad, mucha agua fría y caliente, mucho fresco. Mucha buena comida y precios muy reducidos Reina 219, esquina a Manrique. Teléfono A-0238

81 CASAS DE COMIDAS

CASA PARTICULAR CON BUENA cocinera reparte comidas a domicilio artículos primera. Tamal cazuela, papas rellenas, bisteaks empanados, croquetas. Domingos: pollo. Precios: 1 persona 40 cts., dos: 60 cts. Telf.: A-7146

SE SIRVE A DOMICILIO NO IMPORta la distancia comida criolla y española, módico precio, se sirve a casa particular una persona 40 cts., 2, 60 cts. 3, 80 cts. 4, $1.10. Llame al teléfono FI-7251 pregunte por Evelio

COMIDA CRIOLLA Y ESPAÑOLA, abundante variación; mismo cocinero de antes; servimos lista; no importa distancia. Pruebe y quedará satisfecha. Arroz con pollo, postre jueves y domingos pedidos especiales. A-4036

CASA PARTICULAR CON BUENA cocinera reparte comidas a domicilio, artículos primera, tamal cazuela, papas rellenas, bisteak empanados, croquetas. Domingo pollo. Precios: 1 persona, 40 cts. 2, 60 cts. Telf A-7146

82 APARTAMENTOS

CONCORDIA 864 ENTRE ESPADA Y San Francisco se alquila un apartamento vista a la calle casa un solo piso en 14 pesos.

APARTAMENTO AMUEBLADO — Edificio Chibás, G y 25 alquilo apartamento amueblado sala 2 cuartos, baño intercalado, comedor pantry, cocina, cuarto y baño criados, vajilla y utensilios, cocina, Frigidaire. F-2743 Manolo.

CASAS APARTAMENTOS RECIENtemente pintados modernos, ventilados cuartos sala, comedor, precioso baño intercalado, cocina gas, baño criados. Edificio «Padrón' Neptuno 969 Telfs. U-6889, U-5402 y U-5158

ALQUILO UN APARTAMENTO DOS habitaciones sala, comedor gran baño Corrales Nro 1 precio $30 informan en la planta baja y en Reina 401 un apartamento con todo confort en $15. Informan en la misma altos.

MIRAMAR PRIMERA AVENIDA Y calle 14 acabado de fabricar apartamento de lujo. Sala, comedor dos habitaciones, baño, cocina, garage y servicios de criados se puede ver de tres a siete. Informan A-7631 de 8 a 2. Tres rutas ómnibus por la puerta.

SE ALQUILA UN APARTAMENTO con vista a la calle, baño, teléfono agua fría y caliente y demás comodidades. San Rafael 313, altos, entre Rayo y San Nicolás. Telf. M-2645.

ALQUILO APARTAMENTO MODERnos Estrella 368 entre Lealtad y Escobar con sala, comedor 2 cuartos, baño intercalado en colores, cocina, agua caliente decorada y jambeada informan A5-5851

APARTAMENTOS MODERNOS, AMplios, preciosa vista, una y dos habitaciones, sala, comedor, cocina, magnífico baño, elevador. Neptuno 634, antes 170, entre Escobar y Gervasio.

OQUENDO No. 358 ENTRE SAN Rafael y San José. Apartamentos con luz y agua abundante, de sala, habitación, baño y cocina. $13,00 y $14.00.

JOVELLAR No. 123, ENTRE ESPAda y Hospital. Apartamento de sala, cuarto, baño y cocina. Informes Teléfono U-5858.

SE ALQUILAN APARTAMENTOS altos y bajos. Freire Andrade 60 entre D-Strampes y Figueroa, a una cuadra Ave. de Acosta. Informes en la Misma Apto. No. 5. Martínez.

EDIFICIO ARBOS, OQUENDO 308, entre San Rafael y San Miguel alquilo apartamentos frescos e independientes. Informan en la misma.

SE ALQUILAN IOS APARTAMENtos modernos en los altos de la casa Zanja No. 370 entre Gervasio y Escobar, Sala, habitación, comedor, cocina y elegante cuarto de baño. $25.00 Se exigen referencias. Encargado.

SE ALQUILAN APARTAMENTOS modernos en San Miguel 356 a una cuadra de Galiano. Informan en la tintorería.

ALQUILERES

82 APARTAMENTOS

PARA MATRIMONIO SE ALQUILA un apartamento en los altos del restaurant París San Ignacio 54 Plaza de la Catedral Informes en la misma.

M y 13 VEDADO SE ALQUILAN EN este moderno edificio dos apartamentos altos con sala, comedor, vestíbulo 4 habitaciones y baño intercalado, garage. Informan en la misma

SE DESEA APARTAMENTO COMpuesto de sala, cuarto, cocina, baño preferible cerca Calzada Vedado, entre calles A y Avenida de los Presidentes, telefonear de 10 a 11 a.m. U-3788 Elías.

«EDIFICIO ARCOS» SE ALQUILAN dos apartamentos al frente uno grande y otro pequeño informa el conserje del mismo calle F entre 19 y 21 Vedado Telf F-8165

APARTAMENTOS MODERNOS VENtilados, agua abundante dos habitaciones, baño, cocina, calentador gas Edificio Fraternidad. Monte 305 al lado del Ten Cent. Matrimonio sin niños $25 y $28

APARTAMENTO MODERNO A PRUEba de mosquitos, polvo ni ruidos. Edificio ocho pisos Sótano para garage. Elevador a todas horas, 6 y 11 Vedado.

HOTEL DE APARTAMENTOS

8 Y 19

1, 2, 3 y 4 cuartos

RESTAURANT. GARAGE

TELEFONO F-6671 VEDADO

EDIFICIO LAS URSULINAS

EGIDO ESQUINA A SOL

Casa de apartamentos modernos, propios para matrimonios o reducida familia, con servicios sanitarios completos; luz, agua caliente y fría; situados en lo más céntrico de la ciudad, con espléndidas vías de comunicaciones para toda la capital e interior de la República

INFORMES EN EL MISMO

PRECIOS MODICOS

Apartamento No. 1.

83 DEPARTAMENTOS

CASA DE ORDEN Y BUEN ASPECto cerca de las oficinas lel Estdo, Aduana, Correos, Lotería, Obras Públicas, Hacienda Apartamentos y habitaciones con y sin baños privados. San Ignacio 206 entre Obrapía y Lamparilla

EDIFICIOS ALASKA Y YARA

23 Y M. Vedado, e Industria 263

Se alquilan frescos ventilados y cómodos departamentos en estos edificios. Véalos. Informes Molina, M-9659

CRESPO 260 ALTOS ENTRE ANImas y Virtudes, departamento con recibidor, 2 cuartos, terrazas y servicios. Llaves en bajos. Informa: Armando Ruz. M-2943 Alquiler $15.

ALQUILO A FAMILIA QUE NO sea más de tres peisonnas mayores, departamento de sala, habitación, cocina y demás servicios privados completos con su patiecito, todo azulejeado. No hay nada igual en higiene, frescos y buen gusto. Hospital 611, entre San José y Valle.

OFICINAS

O-REILLY 407 ENTRE AGUACATE y Compostela. Departamentos para oficinas. Informes en el mismo.

SALA MUY AMPLIA CON RECIBIdor, la alquilo, propia para oficina o profesional. También para matrimonio. Casa presentable. San Lázaro 172 casi esquina Aguila. También una cocina amplia, por Malecón.

HERMOSOS LOCALES OFICINAS con luz eléctrica y limpieza en el antiguo Palacio Pedroso. Cuba número 64, frente al Anfiteatro. los hay de todos los precios.

O-REILLY 407 ENTRE AGUACATE y Compostela. Departamento para Oficina. Informes en el mismo.

84 HABITACIONES

SE ALQUILA HABITACION PEQUEña en azotea con todo servicio propia para hombre solo. Nepituno 404 2o piso informan M-1731

ALQUILO HABITACION INTERIOR fresca a matrimonio o persona sola, $10 hay teléfono y agua caliente, San Rafael y Belascoaín 2o piso altos de «La Yarda» entrada por San Rafael

ALQUILO HABITACION AMUEBLAda independiente, ventilada con comida, otra sin muebles Zanja 372 segundo, entre Escobar y Gervasio dos cuadras San Rafael. No hay cartel en puerta

AGUIAR NRO. 107, ALTOS, ENTRE Cuarteles y Chacón se alquila una sala grande a personas mayores pocos inquilinos, se cambian referencias.

ALQUILO ESPLENDIDA HABITAción baño anexo estudiantes o matrimonio toda asistencia amplio portal, todo confort, magnífica comunicación, precio módico. Calle M 251 bajos, esquina 19. Vedado

NEPTUNO Y GERVASIO SE ALQUIla una habitación balcón a la calle en siete pesos siempre agua abundante.

¡¡SE ALQUILA!!

En Carmen 328 entre Gloria y Vives primer piso. Una habitación con baño intercalado a hombre solo decente o matrimonio honorable sin niños. se exigen referencias. Es casa de familia decente, si no es así no moleste.

HABITACION EN GALIANO, BALcón calle, lavabos agua corriente, baños caliente, moralidad, comida superior, manteca chicharrón, aceite español «Balcells» (baratísimo, céntrico). También admito socio habitación. Galiano 412, principal.

VIRTUDES 361 ALTOS ENTRE GAliano y Manrique espléndidas habitaciones con balcón otras con lavabos claras y frescas a matrimonios solos o caballeros del comercio casa buen aspecto cambio referencias.

FAMILIA RESPETABLE ALQUILA amplias habitaciones anexas al baño, con o sin comida. Solamente una o dos personas tranquilas y morales. Campanario 158 Primer Piso. Teléfono A5-6601.

SE ALQUILA UNA MAGNIFICA HAbitación muy grande y fresca en casa de familia particular. Exigimos referencias. Compostela Nro 363, altos entre Obrapía y Lamparilla.

EN CASA DE MORALIDAD. SE ALquila una buena habitación con baño privado a Sra. sola o matrimonio sin niños. en Reina 252 esquina a Manrique tercer piso, izquierda. Informan Telf. A5-1722.

PRADO 115, ALTOS, ALQUILO AMplias habitaciones con toda asistencia. Matrimonio, $35. Hombre solo, $17

SE ALQUILA HERMOSA HABITAción a personas mayores absoluta moralidad hay teléfono. San Lázaro No. 671 segundo piso entre Belascoaín y Gervasio.

VEDADO RESIDENCIAS FAMILIAS calle 17 855 entre 4 y 6 espléndidas habitaciones con y sin comida inmejorable Se reparte comida a domicilio precios económicos. Telf F-5019

MATRIMONIO HONORABLE CEDE en su magnífica residencia Vedado media cuadra Universidad lujosa habitación amueblada con toda asistencia, baño priivado a matrimonio o caballero. Informan Telf U-1349. se cambian referencias.

EN PRADO 117 ALTOS SE ALQUILA magnífica habitación sin muebles, a dos personas. con espléndida comida. Se cocina con aceite.

HABITACIONES Y APARTAMENTOS en Compostela No 457 entre Teniente Rey y Amargura Se alquilan cómodas y ventiladas habitaciones y apartamentos. Informa en la misma. señor Rodríguez.

ALQUILERES

84 HABITACIONES

ESPLENDIDAS HABITACIONES VISta calle alquílanse toda asistencia matrimonios personas individuales. Magnífica comida casa particular. También un apartamento independiente dos habitaciones altos garage Calzada 5 entrada Vedado. Teléfono: F-6481

85 NAVES-LOCALES

SE ALQUILA

El local de la casa Paseo de Martí Nro 611 frente al Parque de la Fraternidad, propio paar comercio, donde estuvo la sucursal del National City Bank. La llave al lado. Informa Sr. Cámara. Telf M-6276.

SE ALQUILA UN GRAN EDIFICIO de tres plantas (mide 1,091 metros) situado en la parte más céntrica de la calle Belascoaín. Informes en Belascoain Nro 152

CON CHUCHO FERROCARRIL ALquilamos local de esquina mil metros gran luz y ventilación cerca Infanta Carlos III y Belascoain. Informa Vinatera Arbol Seco y Peñalver.

LOCAL ALQUILO PROPIO PARA barbería o refrescos de soda. Informan San Rafael 605

SE ARRIENDA UN LOCAL, CON maquinaria completa para la fabricación de trajes y camisas. Informan Industria 407

ALQUILO LOCAL PROPIO OFICINA o comercio, lugar estratégico. O-Reilly y San Pedro. frente desembarcadero Caballería. Telf. M-4327.

O-REILLY 407 ENTRE AGUACATE y Compostela. Local para establecimiento. Informes en el mismo.

SE ALQUILA AMPLIO LOCAL PROpio para industria o almacén situado en Revillagigedo y Misión con entrada por ambas calles Precio módico Informes Telf. A-4321

ALQUILAMOS ALMACEN INQUIsidor 407 construcción sólida y moderna, 800 mts. gran puntal, entresuelos condiciones favorables. Informan Vinatera Telf U-1794

ALQUILO NAVE ACABADA DECONStruir propia cualquier industria o depósito, mucha ventilación, mide: 250 metros sin columnas, rodeada calles de primera clase, entre rutas 9 y 28 calle Agramonte entre Miramar y Primelles, Reparto Almendares, Marianao Telf. FO-2638. Informan O-Farrill y Miramar.

87 HABANA

ESTEVEZ 15 A MEDIA CUADRA Monte una Mercado, segundo piso, muy ventilado sala, dos habitaciones. baño intercalado, comedor, agua impulsada Abierto de 2 a 5

SE ALQUILA UN LOCAL AYESTArán y Desagüe LLlave en la barbería puerta metálica servicio Propio para negocio en $20 informan Telf.: U-5324

ESTRELLA 557 ENTRE SAN CARlos y M. González, nuevos preciosos bajos cinco cuartos, dos baños todas las comodidades apetecibles y en especial para un profesional. Pueden verse de 10 a.m. a 2 p.m. Informan F-2697.

ALQUILO AYESTARAN 629 BAJOS portal, sala, saleta, 3 cuartos, baño, cocina, patio, cuarta yservicio de criados. Llaces en 2o piso

ALTOS ESPACIOSOS SAN LAZARO 265 ENTRE Galiano y Blanco sala, comedor, tres habitaciones Genios 203 Altos entre Consulado e Industria sala, habitación buen baño Verlos: 10 a 3

SE ALQUILAN

CAMPANARIO 612 y 614 entre Salud y Reina. Apartament ode dos habitaciones, cocina y baño por $18.00. Pregunte en la misma.

DIEZ DE OCTUBRE 66 y 68. Apartamentos de sala, habitación, baño y cocina. Pueden verse a cualquier hora. Precio $14.00.

LAGUNAS 319. Primer piso, entre Gervasio y Escobar. Sala, saleta, dos habitaciones, comedor, cocina, baño y servicios de criados. Ultimo precio $30.00.

SAN RAFAEL 453 Bajos, entre Campanario y Lealtad, sala, comedor, dos habitaciones, baños, cocina y patio por $30.00.

SERRANO 365 bajos al fondo. Casa de sala, dos habitaciones, baño, cocina y patio. Una ganga $20.00.

Para más informes

THE NATIONAL CITY BANK OF NEW YORK

Depto. de Administración de Bienes

Teléfono A-9897

$50.00 AGUILA 613 ALTOS ENTRE Reina y Dragones amplios y ventilados próximo a desocuparse recientemente reformados agua abundante, escalera a la azotea verse solamente de 3 a 6 informes F-5900

SE ALQUILA UN GRAN EDIFICIO de tres plantas (mide 1.091 metros) situado en la parte más céntrica de la calle Belascoain. Informes: en Belascoain Nro 152

NUEVA DEL PILAR ESQUINA A Arroyo, cómodas y económicas casitas sala, saleta, dos habitaciones, etc. Informes mismo edificio: Nro 214. altos.

SAN JOSE 863 ENTRE OQUENDO Y Soledad. Sala, dos habitaciones, baño y cocina. $20.00. Informes Teléfono: U-5858.

JOVELLAR 61 ENTRE HOSPITAL y Aramburo. Apartamento de sala, comedor, dos habitaciones, baño completo y cocina. Informes Telf. U-5858.

MAZON 204 ENTRE VALLE Y ZApata. Sala, comedor, 3 habitaciones baño completo, cocina y servicio de criados. Informes Telf. U-5858.

PRECIOS DE SITUACION

AQUI ESTA LO QUE NECESITA DESDE $12 EN ADELANTE

ESCOJA Y OFREZCA LO QUE PUEDA

GENIOS Y MORRO EDIFIcio Gómez. Departamento de sala, comedor, 2 habitaciones, baño y cocina.

SAN BERNARDINO No. 93 o 271. Deptos. de 3 piezas, baño y cocina.

DRAGONES Y AMISTAD, departamento de 1 y 2 piezas con baño.

MARINA 2 o 255 ESQ. A 25. Edificio Carreño, departamentos de 1, 2 y 3 habitaciones con sala, comedor, baño y cocina.

12 Y 23 VEDADO. DEPARTAmentos de sala, comedor, 2 habitaciones, baño y cocina.

INFANTA Nro 70 O Nro 709 altos casi esquina a Carlos III, casa de sala, saleta, comedor 3 habitaciones, hall, baño y cocina.

ALEJANDRO RAMIREZ 24, departamento de sala, 2 habitaciones baño y cocina.

INFORMES:

En las mismas a cualquier hora y en las oficinas de

GENIOS Y MORRO

TELEFONO M-6747

ALQUILERES

87 HABANA

SE ALQUILA LA ESPACIOSA Y ventilada planta alta de Consulado 112, entre Refugio y Colón Informan en la misma.

$50 ALQUILO 2do. PISO, SAN NICOlás No. 218, Concordia y Virtudes. Sala, recibidor, hall, 4|4, 2 baños y cocina. Véala de 1 a 4 p. m.

ALQUILO INFANTA 1101 ESQUINA Benjumeda, bajos por Benjumeda, sala, saleta, comedor, dos cuartos, baño, cocina gas, calentador. Precio 25 pesos. Informan primer piso por Benjumeda.

$34.00 HABANA Nro 5, BAJOS SALA comedor, dos cuartos, baño, patio, cocina y servicio de criados. Informes Bufete de Arellano M-3936

OFICIOS 412, SE ALQUILA ESTE segundo piso con espléndida sala comedor cuatro habitaciones, cocina gas, baño completo y servicio criados Informan Oficios 414 bajos.

MARQUES GONZALEZ No. 408 altos y bajos entre Zanja y Salud, sala, recibidor 2 habitaciones comedor al fondo, baño intercalado y cocina. Llave bodega esquina Telf. U-5371.

SE ALQUILAN MODERNOS ALTOS en Picota 14 compuestos de sala, dos habitaciones comelor, cocina y baño intercalado.

88 VEDADO

CALLE A ENTRE PRIMERA Y TERcera, Vedado, Recién construida una sola planta, vistas al mar, garage. Llave en la caseta de madera contigua. Informa M. Dávila, Reina 410. altos

CALLE 4 NRO 557 ENTRE 23 Y 25 altos portal, sala, comedor, 3 habitaciones, baño intercalado, cocina, cuarto y servicio de criada. Informan y llave en 2 Nro 206

EN LA CALLE ONCE No. 159, ENtre K y L, se alquila moderno apartamento alto con sala, hall, 4 habitaciones, lujoso baño, comedor, cocina, pantry y servicios. Informan en los bajos.

SE ALQUILAN LOS HERMOSOS ALtos, calle «C» No. 106, entre Calzada y Quinta, frente al Parque Villalón, compuestos de terraza, sala, recibidor, cinco grandes habitaciones, hall central, baño intercalado, comedor, pantry, cocina de carbón y gas, cuarto y servicio de criados y cuarto alto en la azotea. La llave en los bajos.

SE ALQUILA CASA $70.00 CALLE 17 esquina a 21 Vedado con cuatro cuartos, baño intercalado, sala, recibidor, terraza. comedor, pantry, cocina lavandería cuarto y servicio de criados. Informes F-3214

VEDADO CHALET DE DOS PLANtas 8 Nro 521 entre 23 y 21 sala, comedor recibidor cuatro habitaciones 2 baños terraza servicio de criados.

EN LO MAS ALTO Y MEJOR DEL Vedado, 12 No. 420 altos entre 17 y 19. Se alquilan con cuatro cuartos, sala, comedor, baño, cuarto y servicio criados. Tranvía puerta. Informa Erasmo en 416.

SE ALQUILA ESPLENDIDA Y hermosa residencia esquina de fraile 9 y Poseo Nro 752 puede verse a cualquier hora. Informan Hijos de Severiano Jorge y Cia. A-0395

ALQUILASE LA CASA VILLA AMAlia situada en calle 25 entre 26 y 28. Vedado. Tiene jardín, portal, sala, comedor, 2 habitaciones, cocina, baño completo y patio. Renta $28.00 mensuales último precio. La llave e informes en los altos.

VEDADO 21 NRO 1068 ALTOS SIN estrenar sala, 3 cuartos, baño color comedor, cocina, servicio criados, cuarto muy grande en azotea $50 F-6316

EN $34 00 SE ALQUILAN LOS ESpléndidos altos de la casa calle 10 No. 475, esquina a 21, compuesta de sala, hall, 3 habitaciones, comedor, baño intercalado, saleta de comer, cocina, servicio de criados. Abundante agua. La llave en la misma. Informa: Aguiar 305. Telf. A-7830.

89 CERRO-PALATINO

SE ALQUILA LA CASA MUY GRANde de Atocha 11 en el Cerro tiene dos plantas con muchas habitaciones un local anexo mucho patio y arboleda, propio para industria y familias juntos o separados con entrada independiente Telf I-5505

90 MARIANAO-REPARTOS

¡ATENCION TOURISTA Y ATENción si tiene gusto! Sólo por $60 amueblada y $40 sin muebles, viva como en Hollywood. Jardín, portal, sala, comedor dos cuartos, hall, cocina baño cuarto de criados, garage, refrigerador, etc. Ave. 11 y calle 10 Ampliación de Almendares, tranquilidad, confort, medios fáciles de comunicación. Véala de 9 de la mañana a 6 de la tarde. Informan en la misma

MIRAMAR AVENIDA PRIMERA ENtre 24 y 26 preciosa casa nueva con piscina, caseta de baño, garage cinco cuartos closets, dos baños lujosos etc. Informará José Agramonte Telf FO-3731

CONCEPCION ENTRE GENERAL Lee y Maceo Quemados de Marianao $25.00 portal, sala, comedor 2 cuartos baño moderno y cocina llaves bungalow madera por General Lee Informes M-2863 y F-3131

MIRAMAR

Se alquila 7a. entre 28 y 30 casa dos plantas acabada construir, jardín, portal, vestíbulo, living-room, comedor, baño-auxiliar, cocina, pantry, despensa, 3 habitaciones con amplios closets, lujoso baño, 2 terrazas, patio y traspatio, garage, cuarto y servicios criados. Informan en la misma.

ALQUILO O VENDO BELLA RESIdencia dos pisos amueblada. Grandes jardines. Garage. Avenida Primera entre Avenida Entrada y Avenida Cuarta. Country Club Park. Marianao. Llaves misma. Informes A-8862.

AVENIDA PAZ 14 ALTURAS ALmendares alquila chalet dos plantas, 4 habitaciones, 2 baños, sala, comedor, pantry, garage, etc. Informes F-6875

SE ALQUILA CALLE «G» ENTRE 14 y 16, Almendares, portal, sala, comedor, dos cuartos, baño intercalado, cocina, servicio de criados y patio. Informan FO-2889.

SE ALQUILA EN $27 UNA CASA de mampostería con sala, portal 2 cuartos y comedor cocina garage y patio. Calle 16 y G 3a Ampliación de Almendares FO-4264

SE ALQUILA CHALET AVE CENtral Reparto Kohly portal, sala, comedor, 3 cuartos, baño intercalado, pantry, cocina, 1 cuato criados, garage y biblioteca garage en altos y traspatio. $60.00 Manzana Gómez 264.

SE ALQUILAN DOS CASAS 10 Y 3a. reparto Almendares, muchas comodidades, Omnibus La Sierra. Informan al lado por 3a.

REPARTO ALMENDARES CALLE Miramar 62 hermosos altos 3 grandes habitaciones frente a la panadería 1a de Aguiar $30 Informes misma. Telf FO-2636

CALZADA REAL 126, PUENTES Grandes, portal, zaguán, sala, saleta, 6 cuartos, baño, cocina 2 patios con frutales etc. Llaaves al lado. Informa: Armando Ruz M-2943 Alquiler $25.

SE ALQUILA LANUZA ENTRE 1a. y A, reparto Almendares, sala, comedor 3 cuartos, baño intercalado cocina llave en la esquina de la calle A. Informa Santizo Aguiar 367 Banco Canadá.

ALQUILO MAGNIFICA CASA PARA Club. Sociedad o Colegio a orillas del Río Almendares. Grandes salones tennis hand ball desembarcadero al río. FO-1513 FO-2503 y M-9941

CHALET CURVA MONTALVO

Se alquila esta gran residencia amplia, cómoda en esquina de fraide; Planta baja: portal, sala, comedor, cocina, pantry, dos habitaciones, baño intercalado, teraza al fondo. En planta alta: sala, seis rabitaciones dos baños intercalados, terraza descubierta y separado del edificio dos habitaciones con baño para servidumbre y garage dos máquinas dos cuartos y servicio de choferes. Local lavadero. Rodeada de jardines. Abierta de 3 a 5. Más informes Telf F-5993

ALQUILERES

90 MARIANAO-REPARTOS

5a AVENIDA MIRAMAR ENTRE 12 y 14 A la brisa alquilo casa lujosa bajos: jardín, portal, living-room comedor barra altos: cinco cuartos, 3 baños biblioteca garage doble puede verse de 10 a.m. a 12 m. Informan I-5082

91 J. DEL MONTE - VIBORA.

DELICIAS 126 ENTRE MANGOS Y Princesa altos modernos, dos cuadras de la Calzada, sala, comedor, dos habitaciones, baño intercalado, cocina, azotea. Verla 2 a 5

ALQUILO CASA MADRID 14 PROximo Calzada Jesús del Monte propia para matrimonio compuesta de sala, comedor, 2 cuartos, baño intercalado precio situación. Informan en los altos.

ALQUILO ACABADA DE CONStruir sala, cuarto, baño completo, amplia cocina y patio. José Antonio Saco No. 555, entre O-Farrill y Avenida Acosta, Víbora, $20. Ruta 15 en la esquina. Llave al lado.

CONCEJAL VEIGA 102, ESQUINA A Luis Estévez. Jardín, portal, sala, tres habitaciones, comedor, cocina baño, terraza y sótanos. $32.00. Puede verse a todas horas. M-6917.

92 SANTOS SUAREZ - MENDOZA

$45. PRECIOSA CASA NUEVA PORtal, sala, recibidor 4 cuartos comedor patio baño otra independiente 4 departamentos y patio $18.00 San Bernardino 107 entre San Indalecio y San Benigno I-3717

EN SANTOS SUAREZ SE ALQUILA una casa portal, sala, 3 cuartos, baño intercalado comedor y cocina y baño de criados en General Lacret Nro 663 en $28 informes en la misma al fondo.

98 ALQUILERES VARIOS

ALTURAS DEL COTORRO

Alquilo $50. Casa Quinta. Lo más lindo y alto, alrededores Habana. En 4,000 varas terreno, gran residencia, sala, saleta, comedor, 7 cuartos, buen baño, despensa, patio interior, cocina, garage, gran portal alrededor, luz, teléfono, agua inmejorable, frutales espléndido panorama, ómnibus cada 3 minutos en la puerta 5 centavos, 30 minutos de Habana. Informes; Teléfono FO-3297.

SE SOLICITAN

100 PERSONAS DE IGNORADO PARADERO

EL SR. MANUEL ALVAREZ SOLIcita al señor Ramón Gómez Martínez en Concepción Nro 52 zapatería Víbora para asuntos de familia.

102 AGENCIAS COLOCACIONES

LA COMERCIAL M-1149 AGUILA 578 esquina a Monte. Servimos Cocineras. Manejadoras, Criadas, Chauffeurs, Cocineros, Camareros, Dependientes, Fregadores, Repartidores de Cantinas, del país blancos y de color. Repostería.

LA AMERICANA F-2524 23 407 ENtre J e I, servimos Criadas, Manejadoras, Criadas, Cocineras, Fregadores, Repartidores de cantinas, Dependientes, Reposteras, Chaufferes, Cocineras de todos los sueldos. Camareros, oficinistas.

«LA PREDILECTA», A-0411 AGUILA entre Suspiro y Corrales, tenemos el mejor personal para servicio doméstico y comercial, también para oficinas en general, servimos casas particulares, hoteles, clínicas, creches cafés, fondas, etc

«LA HABANERA» U-1880

Neptuno y Espada. Servimos la Habana, Repartos, fincas, etc. etc. personal de hombres mujeres, blancas, de color, extranjeros, del país, lavanderas, chofferes, magníficos cocineros, personal por horas. U-1880.

LA MATANCERA A-7740

Servimos para cualquier parte de la Habana y repartos servidumbre de ambos sexos, del país y extranjeros, con referencias, servicio rápido. Sol 465 entre Egido y Villegas.

"AGENCIA BEERS"

«El Decano» 34 años de servicios consecutivos facilitando la mejor clase de servicio de Oficina, Técnicos y Domésticos etc. Plaza de la Catedral 54. M-7730

«LA OTILIA», F-4806, DOMESTIC Employmente Agency. Cocineras, criadas, manejadoras lavanderas, cocineros chinos, ingleses y españoles. Criados comedor, pinches, fregadores de autos, choferes etc. Calle K Nro 361 entre 19 y 21 Vedado

"LA ORRIENTAL" U-5388

San Rafael y Gedvasio. Tenemos personal de mujeres, hombres, blancos, de color, extranjeros, del país con referencias, para toda la Habana repartos e interior, personal por horas, ayudantes, etc. U-5388

103 CRIADAS-CRIADOS

SOLICITO UN ESPAÑOL JOVEN para criado de comedor que sepa servir a la rusa y tenga referencias de casas conocidas y duerma en la colocación. Doy uniforme y ropa limpia N y 25 Sueldo $30.00 (treinta pesos).

114 AGENTES-VENDEDORES

SE NECESITA UN AGENTE PARA una Consultoría, buena comisión o sueldo; en la misma se solicita un joven con conocimientos de mecanografía. Bufete «Camus del Sol», edificio 'Gómez, calle Genios y Morro, departamento 63 de 11 a 12 y de 3 a 5

IMPORTANTE FIRMA AMERICANA de gomas solicita vendedor experimentado. Preferible se encuentre ahora trabajando en el giro y hable inglés. Comuníquese con el teléfono No. FI-8001 después de las siete p. m.

115 OFICINISTAS

SE SOLICITA TENEDOR DE LIbros competente y para la correspondencia en español e inglés. Tiene que dominar perfectamente ambos idiomas. Si no tiene experiencia en estos trabajos que no se presente. Alberto Behar, Muralla 371.

117 SOLICITUDES VARIAS

SE SOLICITA UNA FAMILIA CAMpesina acostubrada al manejo de vaquería y a labores de siembras. A sueldo o a negocio en esta provincia de la Habana. Se cambian referencias. Informes de 9 a 12 a. m. Inclán, Neptuno esquina a Amistad. Almacenes «Bellita».

SE OFRECEN

118 CRIADAS-CRIADOS

DESEA COLOCARSE UNA JOVEN española para comedor o criada de mano, tiene muy buenas referencias. Informan I-3314

129 OFICINISTAS

SE OFRECE UNA PROFESORA PAra academia o para trabajar de menografa en un bufete. Tiene 3 años de Medicina. Tiene buenas referencias Informan U-6890

SE OFRECE

Joven mecanógrafo y taquígrafo, con experiencia de dibujo y contabilidad para desempeñar trabajos de oficina, bufete, etc. Sr. Portillo, Calle Concepción 305, entre Armas y Porvenir, Lawton.

131 OFERTAS VARIAS

SE OFRECE MAESTRO AGRICOLA para enseñanza en escuela particular. Reúne condiciones para auxiliar en otras asignaturas por ser maestro de Instrucción Pública. Tiene referencias. Informes: Telf. A-9946, días hábiles.

ESPAÑOL JOVEN DESEA COLOCARse en casa honorable para mensajero o criado de manos. Tiene referencias. Informes: Telf. M-3578.

M.E.C.D. 2016

DESDE WASHINGTON

UNA MEMORIA NOTABLE

Especial para DIARIO DE LA MARINA

Mi primera visita al Centro Superior Tecnológico o Instituto Cívico Militar de Ceiba del Agua me produjo una gratísima impresión, de la cual dejé constancia en esta columna del DIARIO DE LA MARINA. Dos veces más, si mal no recuerdo, visité la institución, con mayor detenimiento, aunque no tanto como el que yo deseaba. En ambas ocasiones admiré considerables progresos y comprobé que el entusiasmo advertido por mí en mi primera visita, lejos de entibiarse, parecía cobrar mayor fuerza a medida que la gran magnitud y la belleza material y moral de la obra se hacían más evidentes a los ojos de todos.

La notable «Memoria del año académico de 1938-1939» que recibí hace algunas semanas confirma la impresión obtenida «de visu», de que en el Instituto se labora con el fervor de las grandes empresas. Recuerdo, a propósito del efecto que esta «Memoria» deja en el ánimo del observador y del crítico imparcial, el que me produjo en una rápida visita que hice a la Feria Mundial de Nueva York, la brevísima ojeada que pude echar al pabellón de la Rusia soviética.

Como obra de propaganda, lo cual era muy propio, dado el carácter de la Feria y el objeto perseguido por cada nación al gastarse fuertes sumas en la erección de un pabellón y la presentación de las exhibiciones, me pareció formidable. Le aprecié, sin embargo, en ese mismo sentido, una sensible deficiencia. El enorme progreso industrial alcanzado por Rusia se ponía de manifiesto casi exclusivamente en «maquetas», o sea, en representaciones en pequeño de fábricas inmensas, plantas eléctricas estupendas, barrios enteros de ciudades construídas con arreglo a los últimos adelantos de la arquitectura y de la higiene. Los progresos agrícolas se mostraban al visitante en grandes cuadros murales que abarcaban dilatados y bellos panoramas campestres, de campos cultivados con esmero. Un marcado empeño de demostrar que la vida del pueblo ruso es actualmente sana, alegre y feliz, se advertía desde que se entraba en el pabellón. Multitudes gozosas y rientes, vestidas con trajes pintorescos, eran el tema invariable de otros cuadros que cubrían extensos paneles, en un derroche de flores, de colores y de luz.

Todo me pareció notabilísimo, pero la exposición dejaba una duda en el ánimo, quizá insconscientemente prevenido por el prejuicio. «Acaso, se decía uno mismo, ¿será verdad tanta belleza?» Toda obra de progreso humano, sea cual fuere, merece mi aplauso y mi aprobación calurosa. A mí me hubiera gustado, lo estampo aquí con la más absoluta sinceridad, haber quedado convencido, sin la menor sombra de duda, de que el pueblo ruso ha realizado todas las magníficas y estupendas obras a que pasaba yo rapidísima revista. En tal virtud, hubiera preferido en vez de «maquetas», fotografías, que son un documento más indubitable; en vez de reproducciones en miniatura de fábricas gigantescas, exhibiciones de algunos de los productos elaborados en las mismas; en lugar de bellos paisajes al óleo de campos cubiertos de variadísimos cereales, fotografías de algunas granjas del nuevo estilo ruso. Finalmente, hubiera deseado ver grandes fotografías de las masas trabajadoras entrando y saliendo en los talleres, del pueblo deambulando por las calles y los lugares de esparcimiento. Entonces yo hubiera salido convencido, y no preguntándome a mí mismo: «¿Será esto realidad o mera propaganda, a semejanza de la que se hace en todas partes?»

La «Memoria» que tengo delante del Instituto Cívico Militar de Ceiba del Agua no produce esas perplejidades. Todo está presentado a base de una profusión, un derroche, pudiera decirse, de fotografías. Los edificios, tanto en su conjunto, como aisladamente, en su aspecto exterior; los interiores; las aulas, los talleres y otras dependencias; los grupos de alumnos entregados a sus diversas actividades; las máquinas, las exhibiciones escolares, los campos de juego, todo, en una palabra, desde lo primero hasta lo último, está captado por la cámara fotográfica y ofrecido con el carácter de una indubitable autenticidad. Aquí hay obra hecha. Sobre el valor de la misma cada cual puede formar el juicio que tenga a bien. Puede negársele todo mérito si hasta ese extremo se llega; pero de lo que no cabe duda es de su existencia.

En las fotografías de los alumnos de la institución predomina la risueña alegría de los semblantes y el aspecto de salud, de vigor físico y de vivacidad mental del mejor tipo cubano de uno y otro sexo. En esto habrá, desde luego, alguna selección, quizás hasta su poco de artificio. No obstante, la expresión de los rostros es tan natural y tan genuina, que el bienestar fundamental de que disfrutan los alumnos se transparenta.

El Coronel Batista, creador del Instituto Cívico Militar, según reza en la Memoria, ha fundado una grande, una admirable institución de enseñanza. Merece plácemes por ella y no seré yo, deseoso de ver progresar a Cuba en ese sentido, quien se los regatee por ningún motivo. Ojalá pudiera aplaudir a todos nuestros hombres públicos por obras de este género. Hasta él y hasta sus colaboradores en el magno empeño, entre los cuales no deseo hacer distinciones, lleguen mis parabienes y la expresión de mi gratitud de cubano.

DIPLOMATICUS

Febrero 15, 1940.

EL DICTADOR ECONOMICO DEL REICH DICE QUE KRAKOVIA SUMINISTRARA EN BREVE 120 MIL AGRICULTORES POLACOS PARA AYUDAR A PRODUCIR ALIMENTOS

EN LA BATALLA DE AYER, LOS FINLANDESES OCUPARON 20 TANQUES, 36 CAÑONES, 17 TRACTORES, 32 COCINAS, ETC.

La destrucción de la división rusa 18 se efectuó "pieza por pieza" no obstante haber sido muy reforzada

Después de su retirada en el Istmo de Karelia, los fineses se han hecho fuertes en una nueva línea defensiva, la que, según el alto mando finlandés reúne condiciones excelentes

HELSINKI, febrero 19. (AP).—Los finlandeses han completado la destrucción de la décimoctava división roja, matando o capturando a algunos de los 18,000 hombres en un terrible combate que se libró a lo largo de la retorcida margen nordeste del lago Ladoga, según anunció esta noche el alto mando finlandés.

Al mismo tiempo los esforzados y casi agotados defensores de la línea Mannerheim en el istmo de Karelia están haciendo resistencia en una nueva línea, mientras la enorme máquina rusa, prosigue sin pausa su ataque.

Los altos funcionarios del gobierno admiten que los rusos han penetrado en la línea Mannerheim, pero agregan que las nuevas posiciones finesas son magníficas.

La destrucción de la división décimoctava se realizó «pieza por pieza», según dice el alto mando, después que la unidad fué copada entre Uoma y Syskyjarvi, que está a unas 15 millas de la frontera rusa y 10 millas al norte del Lago Ladoga.

El golpe final fué dado ayer cuando los finlandeses lograron lo que califican de «una gran victoria» en la que capturaron el último baluarte de la división decimoctava y grandes cantidades de material de guerra.

La división había sido reforzada durante la prolongada lucha antes de que se completara la destrucción de la misma.

En el botín capturado en la batalla de ayer figuran 20 tanques, 36 cañones, 17 tractores, 32 cocinas de campaña, 25 automóviles y otros 200 vehículos.

La división décimoctava es la tercera que los finlandeses han destruído. Las otras —la 163 y la 44— fueron hechas pedazos en los salvajes combates que se registraron en mitad de Finlandia durante la campaña rusa por cortar al país en dos.

La censura ha impedido la descripción de la nueva línea de resistencia a la que se han retirado los finlandeses del istmo de Karelia. Una persona autorizada dice que la línea se extiende desde un punto algo al Oeste de la aldea de Summa hacia el lago Muolaa, pero dice que no le es posible dar más detalles.

El ataque ruso en el frente del istmo parece que han pasado del sector de Summa en el extremo occidental de la línea Mannerheim donde el ejército rojo ha realizado sus mayores ganancias, a Taipale en el flanco oriental.

Se dice esta noche que la batalla continúa.

El comunicado de las operaciones militares de ayer dice:

TIERRA: En el istmo el enemigo realizó ataques locales contra nuestras nuevas posiciones entre el Golfo de Finlandia y el Lago de Vuoksi. Los ataques fueron rechazados con pérdidas para el enemigo que corresponden a la fuerza de un batallón, y además le fueron destruídos seis tanques

«Al Sudeste de Salfamenpai, nuestras tropas dispersaron una columna tomando tres cañones, varias ametralladoras y municiones.

«En Taipale, el enemigo atacó a mediados de la tarde. La batalla continúa.

«Al nordeste del Lago Ladoga, nuestras tropas alcanzaron una gran victoria capturando importantes puntos fuertes que se hallaban en poder del enemigo, cayendo en nuestras manos veinte tanques, 36 cañones de distintos tipos, 17 tractores, 32 cocinas de campaña, 25 automóviles y 200 vehículos. Después de una tenaz lucha, nuestras tropas aniquilaron completamente la división número 18, que había sido rodeada, después que avanzó por Uoma hasta Syskyjaervi, La división, que había recibido muchos refuerzos, perdió 18,000 hombres entre muertos y prisioneros en esta lucha, así como todo su material de guerra.

«En el resto del frente no hubo novedad

«AVIACION: Ayer nuestros aeroplanos realizaron vuelos de reconocimiento y bombardeo sobre las líneas y la retaguardia del enemigo. Se lograron muchas batallas aéreas con éxito para nuestros aviones. En la zona de guerra hubo gran actividad aérea por parte del enemigo durante el día y la noche.

«Las ciudades de Kakisalmi, Lapeenranta y Viipuri fueron bombardeadas, y en el bombardeo de la última participaron varias formaciones aéreas sucesivas. En el interior, el enemigo bombardeó a Kotka, Kuovola y Iisalmi y Pori.

«Según las informaciones recibidas hasta ahora, hubo muchos civiles heridos en estos raids y varias casas quedaron destruídas por las bombas e los incendios.

«Créese que el número de aviones que voló ayer sobre Finlandia ha sido mayor que en ningún otro día de la presente guerra. Noticias confirmadas dicen que veinte aeroplanos rusos fueron derribados y que hubo otros casos sin confirmación».

Si HOY se hace suscriptor de

DIARIO DE LA MARINA

lo recibirá gratis en su domicilio todos los días que restan del presente mes.

LA SUSCRIPCION SOLO CUESTA

$1.30 al mes
$3.75 al trimestre
$7.00 al semestre
y $13.50 al año

Para suscribirse llame por los teléfonos de nuestra Administración:

M-7911
M-7912
M-7913

y así podrá disfrutar de ese beneficio que le ofrece el periódico mejor informado y más completo de Cuba.

★

LAS SUSCRIPCIONES EN PROVINCIAS PUEDEN SOLICITARSE DIRECTAMENTE O POR MEDIACION DE NUESTROS AGENTES

Todas las fábricas, fincas y bosques del territorio de Polonia anexado a Alemania las administrará el Estado

Ante la actitud enérgica adoptada por Noruega respecto al abordaje inglés del vapor alemán **Altmark** parece que se ha suavizado un tanto la tensión del Reich con ese país

BERLIN, febrero 19. (AP.)—La tensión diplomática entre Alemania y Noruega se allanó decididamente esta noche y existen pruebas de que la correspondencia del Ministerio de Estado sobre el ataque inglés al «Altmark» fué dictada por manos más suaves.

La indignación de Noruega por la invasión naval inglesa de sus aguas neutrales se ha puesto de relieve en los centros del Ministerio de Estado alemán. La energía de la demanda hecha por Oslo para que se devuelva a los marineros ingleses libertados y se reparen los daños ha causado impresión en esta capital.

Además, se tiene en cuenta el hecho de que el pequeño buque de guerra que acompañaba al «Altmark» no podía sostener combate con el «Cossack», destroyer inglés de 1,870 toneladas, que abordó al mercante germano en Gjlossingfjard.

En la nota original a Noruega, pidiendo reparaciones, Alemania se reservaba el derecho a hacer «nuevas demandas».

No ha habido, sin embargo, decaimiento alguno de la ira oficial nazi hacia la Gran Bretaña, cuya acción sigue calificándose por el Reich de «piratería, asesinato y gangsterismo». Si algo ha servido para aumentar la indignación alemana es oír que los ingleses pretenden afirmar que el «Altmark» hizo el primer disparo.

«Esa es una criminal mentira inglesa» dice un comentario oficial.

Aparte de los acontecimientos diplomáticos, el Feldmariscal Hermann Wilhelm Goering anunció que decenas de miles de agricultores serán traídos desde distintas partes de la Polonia ocupada a trabajar en las fincas alemanas.

El dictador económico de Alemania dijo que todos los días están llegando unos cinco mil campesinos de Varsovia. Antes de mucho tiempo el área de Krakovia habrá suministrado 120,000 agricultores polacos para ayudar a la batalla de Alemania a producir más alimentos.

Además se ha publicado un decreto que confisca todas las fábricas, fincas y bosques del territorio polaco anexado a Alemania, excepto si eran propiedad de alemanes antes del día primero de septiembre, fecha de la invasión, y también exceptúa de la confiscación las propiedades del Gobierno general de Polonia, o sea la parte que está gobernada por los alemanes, pero que no ha sido anexada.

La propiedad confiscada, dice el decreto, será administrada por el Estado «para garantizar el sustento nacional».

La indignación alemana por el incidente del Altmark se suavizó algo al anunciarse oficialmente que habían sido hundidos ayer un destroyer británico y varios otros mercantes y buques-tanques.

Los funcionarios alemanes no han tenido paciencia para contenerse ante la afirmación inglesa de que el hecho de que el «Altmark» llevara trescientos prisioneros era bastante para el internamiento del buque.

Dicen que esa cuestión está fuera de toda disposición, pues los propios ingleses establecieron el precedente de llevar prisioneros de guerra por aguas neutrales en el mes de diciembre pasado, señalando el caso del mercante alemán «Dusseldorff», que pasó por el Canal de Panamá en manos de una tripulación inglesa con alemanes prisioneros.

Temen en E.U. que se generalice el plan de represalias

WASHINGTON febrero 19. (AP)—Los funcionarios americanos, temerosos de que se extiendan los ataques a los derechos e intereses de los neutrales, están preocupados por la progresiva invocación de la «ley de represalias» en la guerra europea.

La «ley de represalia» consiste en que si un beligerante viola el derecho internacional para causar daño a su enemigo, éste tiene el derecho a violar el derecho internacional para devolver el daño. Los Estados Unidos, desde el secretario de Estado, Madison, en 1800, al secretario de Estado Hull, han luchado contra esa «ley» basándose en que es el país neutral el que resulta víctima.

En los últimos meses la ley de represalia ha ido levantando su formidable cabeza. La Gran Bretaña prohibió todos los embarques a Alemania, incluso alimentos y en represalia los alemanes han regado de minas el Mar del Norte y el Canal de la Mancha y, a su vez, Inglaterra decretó el embargo de las exportaciones germanas.

La Gran Bretaña lleva a los buques neutrales a los puertos de control del contrabando y Alemania, en represalia, amenaza con bombardear todos los barcos que se dirijan a esos puertos.

La actitud del departamento de Estado americano hacia la «ley de represalia» no ha variado desde lo que fué en la Guerra Mundial, y puede resumirse así:

«Un mal no justifica otro y en todo caso ninguno de los males debe causar daño al neutral inocente.»

El capitán del "Altmark" afirma que sus hombres no tenían armas y que no hicieron resistencia a los ingleses

En un pequeño cementerio de Noruega fueron enterrados ayer los seis marinos alemanes del vapor «Altmark», que resultaron muertos a consecuencia del ataque británico

GJOSSINGFJORD, Noruega, febrero 19. (AP).—Cien marineros del mercante alemán «Altmark», permanecieron con las cabezas descubiertas en un pequeño patio de una iglesia noruega hoy mientras seis de sus compañeros, que han sido convertidos en nuevos héroes nazis, eran enterrados con honores militares.

Las banderas rojas y negras con la suástica cubrían los seis ataúdes y Adolf Hitler, el Ministro de Estado Joachim von Ribbentrop y el Almirante Erich Raeder, jefe de la flota de guerra alemana, enviaron flores con las que se cubrieron las tumbas.

El entierro se registró en la pequeña aldea de Hauge, a dos millas del Fjord rocoso donde el «Altmark» fué agredido el sábado por una fuerza de abordaje inglesa que puso en libertad a 303 marineros ingleses que el buque llevaba a Alemania como prisioneros.

Los servicios religiosos estuvieron a cargo de un pastor alemán luterano y el ministro alemán en Oslo, pronunció un breve discurso diciendo que los marineros son enterrados en suelo amigo.

Las últimas palabras que pronunció sobre las tumbas el capitán del «Altmark», Heinrich Dau, fueron:

«No pertenecíais a la armada alemana, sino que serviáis a vuestro país bravamente prestando un servicio auxiliar a la armada, abasteciéndola en sus necesidades lejos de la patria».

También asistieron a las ceremonias los miembros de la colonia alemana de Kristiasand y varios centenares de pescadores y campesinos noruegos, muchos de los cuales habían venido de las montañas en esquíes para tomar parte en los servicios religiosos.

Mientras tanto el «Altmark» sigue encerrado en los hielos del Fjord con su popa pegada a las rocas y durante el día el destroyer «Olaf Tryggvason» llegó para unirse a los cañoneros noruegos que montan guardia a la entrada del Fjord.

El Capitán del «Altmark» afirma que sus hombres no tenían armas

NUEVA YORK, febrero 19. (AP).—El Capitán Heinrich Dau del mercante alemán «Altmark» en una entrevista por radio dada esta noche en Stavanger, Noruega, dijo esta noche que había ordenado a su tripulación que no ofreciera resistencia a las fuerzas de abordaje británicas que libertaron a más de 300 marineros ingleses que se hallaban en el barco.

En una trasmisión internacional el Capitán alemán dijo: «Nosotros no teníamos cañones a bordo del «Altmark».

El veterano Capitán, ex comandante del trasatlántico «Deutschland», fué condecorado dos veces por su gobierno durante la guerra mundial, fué entrevistado por Mary Marvin Breckinridge, después que asistió al entierro de los seis tripulantes del «Altmark» muertos en la agresión inglesa.

El Capitán Dau dijo que se dirigía para Alemania el viernes por la noche cuando tres aviones ingleses volaron sobre el barco. Cuando un destroyer inglés apareció poco después y le ordenó que se apartara de la costa, estaba a sólo tres cuartos de milla de la costa noruega.

Una fuerza de abordaje del destroyer pasó a su barco, dijo el capitán Dau, quien agregó:

«Yo había dado órdenes estrictas a mis tripulantes para que no ofrecieran resistencia. Niguno de mis hombres hizo un sólo disparo. Yo estaba resuelto a respetar la neutralidad noruega a toda costa».

Preguntado cómo fueron muertos sus hombres, dijo:

«Algunos fueron muertos cuando estaban en la cubierta del «Altmark» algunos cuando trataron de escapar por el hielo, otros mientras nadaban en el agua. Algunos fueron heridos después de haber llegado a la costa».

Dijo que todos los marineros ingleses cautivos habían sido tomados en los mercantes ingleses hundidos por el crucero alemán «Graf Spee».

Las fuerzas inglesas que abordaron el buque permanecieron en el «Altmark» hora y media.

«Se llevaron a los marineros ingleses y salieron después precipitadamente. En todos el tiempo que estuvieron a bordo parecían presa de una gran nerviosidad».

El capitán Dau dice que no habló ni una sola palabra con los oficiales de la marina inglesa, pero antes de abandonar el «Altmark» algunos de los cautivos ingleses «tuvieron tiempo y oportunidad para darme las gracias por el trato que habían recibido a bordo».

«Tenían las mismas raciones que mis hombres y los mismos cuidados médicos. Su alojamiento era todo lo bueno que podía ser, dadas las circunstancias».

El capitán vaciló cuando se le preguntó qué hicieron los barcos noruegos que se hallaban cerca del «Altark», cuando éste fué abordado por los ingleses, contestando después con un dejo de amargura:

«Pues. no hicieron nada... al menos que yo viera».

FISH ACUSA A LA COMISION MARITIMA DE VIOLACION DE LA LEY DE LA NEUTRALIDAD

WASHINGTON, Febrero 19. (AP). El Representante republicano Fish dijo hoy que la Comisión Marítima, al aprobar la venta y transferencia de ocho buques americanos a una compañía belga, es culpable de «una chocante violación de la letra y espíritu de la ley de neutralidad».

Agregó que la United States Lines conserva cierto interés en los barcos que, dijo, serán puestos al servicio entre Nueva York, Inglaterra, Francia y Bélgica.

«Desde el mismo instante en que entregamos nuestros barcos para que lleven armas y municiones para las naciones beligerantes, debemos esperar represalias y ataques directos por parte de los submarinos así como de otros barcos alemanes frente a nuestras costas», dijo.

Se teme que la ayuda extranjera a Finlandia no pueda coordinarse con tiempo para salvarla de los rusos

Un prisionero finlandés logra convencer a sus captores, cincuenta de los cuales desertan y parten con él hacia las filas finesas; pero sólo quince logran llegar vivos

PARIS, febrero 19. (Por Manuel Chávez Nogales, corresponsal de la Agencia Havas).—La opinión francesa sigue anhelante a la batalla de Finlandia, esperando el momento en que ésta, reforzada por la ayuda internacional, pueda cortar definitivamente los asaltos soviéticos. En las últimas cuarenta y ocho horas ha cedido considerablemente la violencia de los ataques rusos. Una proclama del Mariscal Manerheim anuncia que ha llegado el momento de detener al enemigo ante las posiciones previamente elegidas. Finlandia, a pesar del egoismo lamentable de sus estados vecinos, tiene hoy gran cantidad de material extranjero, habiendo legado unos treinta mil voluntarios y esperándose que en semanas inmediatas llegarán muchis miles más. El material francés, que comenzó a llegar el quince de enero, se halla en la primera línea. No se trata solamente de aviones, sino de cañones antitanques modernos, cuya presencia en Karelia no es ajena al fracaso de los tanques de setenta toneladas rusos. También se ha enviado la artillería pesada, adaptada al transporte del terreno finlandés, fusiles, pistolas ametralladoras y millones de granadas y municiones de artillería. Los finlandeses podrán obtener todo el material de guerra disponible en Francia, que les convenga. Pero la opinión popular francesa sabe que el problema finlandés no es sólo de material ni de dinero. Para que Rusia se resignase a soltar su presa, harían falta muchos combatientes, un verdadero ejército que pudiese relevar a los finlandeses, que luchan sin descanso.

El reclutamiento de voluntarios para Finlandia se intensifica rápidamente en todo el mundo. La legión Garibaldina, formada por los italianos residentes en Francia, partirá para Finlandia acaudillada por uno de los héroes garibaldinos de la Argonа en la «gran guerra». Un general francés que no pertenece al cuadro del ejército mandará la legión extranjera de Finlandia, En Inglaterra se reclutan los extranjeros por millares, y se ha autorizado a los súbditos británicos para enroiarse. Voluntarios canadienses y norteamericanos se hallan ya en la línea. Todo este esfuerzo mundial si se llega a coordinar a tiempo puede salvar a Finlandia. Más no puede hacerse.

HELSINKI, febrero 19. (Havas).—Los nidos de ametralladoras soviéticos en diferentes lugares del frente de batalla son objeto de particular interés por las tropas finlandesas, que han aprendido a destruirlos atacándolos de noche, con granadas de mano. Las operaciones se efectúan con rapidez tan fulminante, que el enemigo no tiene tiempo para reaccionar.

El periódico de Helsinki, en lengua finlandesa, Huftusdasbladet informa hoy de un curioso caso de deserción en el ejército rojo. Un finlandés hecho prisionero en combate, consiguió entrar en conversación con el guardián que le pusieron, y el que hablaba un poco el idioma finés. Los dos hombres cambian impresiones sobre los acontecimientos de Finlandia, y acaban por reconocer que tienen las mismas convicciones políticas. La consecuencia del diálogo es que el ruso y cincuenta de sus compañeros desertan, al amanecer, con «su prisionero», para entrar en las líneas finlandesas. Por desgracia los centinelas soviéticos dan a tiempo la señal de alarma, y sus avanzadas abren fuego, diezmando al grupo que huía. Sólo quince supervivientes, uno de ellos el soldado finlandés, de la dramática aventura, pudieron llegar a la zona de Finlandia, para relatar lo ocurrido.

HELSINKI, febrero 19. (Havas).—A pesar de los violentos bombardeos aéreos que sufrió Vlipuri (Viborg), el periódico de esa ciudad Karjala se editó, como siempre, esta mañana. Los aviones soviéticos castigaron a la ciudad, el domingo, con gran intensidad.

Por otra parte, las escuadras rusas se mostraron hoy muy activas en el Sur de Finlandia. A primera hora de la mañana los aparatos enemigos aparecieron sobre Hangoe, Ekenas y Karis. Sin embargo, en las dos alarmas de ataques aéreo habidas en Helsinki, no pudo avistarse ningún avión soviético, ni aún desde el edificio más alto de la capital. Todo indica que los aparatos rojos se han dado cuenta de que la capital está bien defendida.

Un general inglés dice que para fin de año Alemania será, problamente, uno de los aliados contra los rusos

Aún reconociendo que la Gran Bretaña violó la neutralidad de Noruega con su ataque al «Altmark» los editorialistas han coincidido en reconocer que la violación estaba justificada

NUEVA YORK, febrero 19. (Exclusivo.)—En un artículo de la revista militar «Army Ordenance», el general J. F. C. Fuller, retirado del ejército británico, dice que probablemente antes de fines de este año, Alemania será uno de los «países aliados» y el enemigo común de los aliados será Rusia.

El general Fuller analiza la posición de Rusia y dice que posiblemente después de la emasculación de Finlandia el «fascismo rojo» intentará nuevas conquistas al sur de Europa y que Alemania, creerá entonces que sus intereses son idénticos con los de las democracias capitalistas y querrá aliarse a Francia e Inglaterra para acabar con el «fascismo rojo».

Dice que si los aliados ganasen la guerra, Rusia quedaría en mejor situación porque podría bolchevizar a Alemania, ya que la victoria sólo es posible mediante un bloqueo efectivo y el resultado de dicho bloqueo sería el de hacer pasar hambre a toda la población alemana y hacerla dependiente de la ayuda roja.

Fuller termina así: «Es muy posible que la última etapa de la guerra vea sus acciones más importantes en la India. Como para Inglaterra lo interesante es conservar lo que tiene y no crear un mundo no autárquico, como pretenden los actuales gobernantes británicos, es evidente que al invadir Rusia a la India, buscará la alianza alemana en las condiciones que Hitler desee, para hacer causa común contra el Czar rojo.»

Hallan justificada la violación

NUEVA YORK, febrero 19. (Exclusivo.)—Aunque los editorialistas de la prensa americana reconocen que la Gran Bretaña violó la neutralidad de Noruega al enviar a un destructor a poner en libertad a los presos que estaban en el auxiliar alemán «Altmark» en aguas noruegas, casi todos tratan de encontrar la violación justificada, basándose en la «negligencia» de Noruega.

Tanto el «Times» como el «Herald» toman esta posición decididamente pro-inglesa. El «New York Post», en su editorial se contenta con comentar la redacción del comunicado del Almirantazgo británico dando cuenta de la acción, y dice que es una obra de arte literario. «Es casi seguro que ese comunicado fué escrito por el propio Churchill» dice después de citar la precisión literaria de dicho comunicado.

Tres de los principales jurisconsultos de práctica internacional igualmente aprueban la violación inglesa. Estos son Frederick R. Coudert, James W. Ryan y James W. Gerard. Coudert dice que la acción noruega al permitir al «Altmark» viajar en sus aguas no fué neutral. Ryan, presidente del Comité de Derecho Internacional del Colegio de Abogados de Estados Unidos, dice que la acción inglesa fué «justificada bajo las circunstancias», y Gerard, ex-Embajador americano en Alemania y miembro del Comité citado del Colegio de Abogados dijo que en circunstancias parecidas en enero 31 de 1916, Estados Unidos obró con energía. Se refirió al caso del vapor alemán «Appam» que llegó a un puerto americano con 429 prisioneros ingleses y fué abordado en el acto por oficiales navales americanos quienes pusieron en libertad a los prisioneros. Esa acción fué legalizada por el Tribunal Supremo de Estados Unidos en un fallo que forma parte del Derecho Internacional, según Coudert y Gerard.

Alegan que al no hacer otro tanto Noruega los ingleses estaban justificados en hacerse «justicia por sus propias manos».

SE CONFIRMA LA NOTICIA DE QUE EL PAPA TENDRA PRONTO DOS CONSISTORIOS

CIUDAD VATICANA, febrero 19. (Havas).—El periódico «Osservatore Romano», órgano de la Santa Sede, confirma oficialmente que el Papa Pío XII celebrará dos Consistorios, uno secreto y otro público, el día 7 del próximo marzo, para la canonización de las bienaventuradas María de San Eufrasio Pelletier, fundadora de las hermanas del Buen Pastor, de Angers, de nacionalidad francesa, y Gemma Galgani, de nacionalidad italiana.

Durante el segundo Consistorio, que se efectuará en presencia de un auditorio numeroso y brillante, dos abogados «consistoriales» evocaran la fisonomía y las virtudes de las dos futuras santas, tras lo cual el pontífice fijará la fecha del nuevo Consistorio, semi-público, al cual serán invitados los cardenales y obispos, para que se apruebe por última vez la sentencia de la Congregación de los Ritos, favorables a la doble canonización. Este último consistorio probablemente quedará terminado para el 2 de mayo, día de la Ascensión.

EN EL ESCENARIO DE LA GUERRA

19 DE FEBRERO DE 1940

FRENTE OCCIDENTAL

En los sectores que forman este Frente del Oeste, ha ocurrido lo de todos los días. Según los dos despachos oficiales del Estado Mayor francés, un destacamento de infantería gala cayó en una emboscada tendida con anticipación por una de las patrullas alemanas en el sector del río Mied, al mismo tiempo que informan de la agresión del adversario en una zona al Oeste del Saar. Por lo que se da a entender, se trata del mismo caso que, como de costumbre, ocurre todos los días con resultado de las pequeñas bajas que se reportan.

En la información extra-oficial de procedencia francesa, se dice que el número de bajas ascendió a 20 y que éste es el número más grande que se ha registrado hasta ahora, en el tranquilo y apacible Frente Occidental, aún en los días aquellos de la invasión por parte de las unidades francesas, de la Selva de Warndt, y de la intención de alcanzar la ciudad de Saarbrucken, en los días que se pensaba llegar a la margen izquierda del Saar. Al mismo tiempo que se confiesa la inactividad en los sectores de este Frente del Oeste, también se informa que se ha bombardeado con esta fecha la población alemana de Perl en la cual, según el corresponsal, fué destrozado un cuartel alemán.

Si en las posiciones que los franceses tienen establecidas sobre las cotas 337, 370 y 202, hay situado material artillero de 15.5 m/m., ya hace tiempo que en Perl no debe estar ningún edificio en pie, ni tampoco debieron los ocupantes de estas tres elevaciones, permitir que el promontorio 413, dentro del territorio francés, esté en poder de sus adversarios, desde los días en que las agencias de noticias habían roto la línea de defensa alemana por 12 lugares distintos. Si de lo sublime a la ridículo no hay nada más que un paso, cada vez que un corresponsal quiere lucirse haciendo una cita, la misma resulta de medio paso. Este que trata lo del sector de Perl, no ha visto la configuración del territorio, ni en el mapa.

LA GUERRA EN EL MAR

Han continuado los accidentes a barcos en aguas de las Islas Británicas. Desde Londres se reporta la llegada a tierra de la tripulación del «cargo» británico «Langleford», sin que se informe del tonelaje, procedencia y destino del buque. También ha sido víctima de una mina a la deriva, según dicen desde Estokolmo, el mercante noruego «Kvernos», buque de 1.819 toneladas, cuyos tripulantes fueron a parar a Holanda. Desde La Coruña se anuncia el torpedeamiento del «tramp» volandero griego «Hellii», a la altura de Finisterre. Los tripulantes han sido salvados. En aguas cercanas al anterior, también fué víctima de una explosión, el mercante español «Bandera», sin que por el momento se explique las causas del accidente. La posición que se da del «Bandera», es a siete millas del Cabo Villano, con lo cual cae por tierra el informe que situó este buque en las cercanías del griego antes citado, el cual lo dieron a sesenta millas del Cabo Finisterre.

Desde Oslo, Noruega, se confirma la pérdida del «cargo» noruego «Elka», sin explicar cuál era la procedencia y el destino, por los efectos de un torpedo lanzado por un submarino. Dos supervivientes fueron llevados por el propio submarino a su base.

Lo ocurrido dentro de las aguas jurisdiccionales noruegas al ser abordado el buque auxiliar «Altmark» por el destructor británico que recuperó los prisioneros que éste conducía, sigue dando juego, pese a los esfuerzos que se hacen desde Inglaterra por amortiguar las consecuencias y justificar lo sucedido. Según los cables de hoy, el Ministro de Estado de Noruega, en la sesión celebrada por el Parlamento de este país, se expresó en términos enérgicos para condenar lo ocurrido y, de paso, exponer que Noruega carece de fuerzas y elementos para hacerse respetar por la fuerza. De ahí que tenga que soportar las situaciones que le proporcionan los beligerantes, mientras éstos, lejos de explicarse, aún pretenden acusar a los noruegos de falta de cumplimiento de ciertos artículos del zarandeado Derecho Internacional y Público, el cual para los débiles, resulta un embudo.

El Almirantazgo Británico anunció con esta fecha la pérdida de otro destructor de su Armada. Se trata del «Daring», navío de 1.375 toneladas, en cuyo siniestro han muerto más de 150 tripulantes, casi la mitad del número de rescatados del «Altmark». No se informa si ha sido víctima de una mina o fué el blanco de un torpedo; tampoco se informa si este nuevo siniestro pertenece a esta fecha, o es uno de los perdidos días ha, que el Almirantazgo anuncia ahora después de confirmar con toda calma el percance. La versión alemana da a entender que la pérdida de este destructor, así como la de varios mercantes, cuya cifra no reporta, ha sido obra de la aviación del Reich.

LA GUERRA EN FINLANDIA

El comunicado oficial de Helsinki que hoy se publica y que corresponde a las operaciones del domingo, hace mención de que los rusos han atacado las nuevas posiciones que ocupan los finlandeses después de abandonar los fuertes de la Línea Mannerheim, estando situada la nueva línea entre el Golfo de Finlandia y el cauce del río Wuoski. Este parte finlandés no puntualiza los sectores que forman la nueva defensa finlandesa, pero coincide con la referencia que ayer dieron los rusos en el comunicado oficial.

El mismo comunicado finlandés que pasa por alto los detalles que pudieran servir para confirmar el extenso comunicado soviético de ayer, referente a este sector que ahora aparece clavado a media docena de kilómetros de Vivorg, cuando hace mención de las acciones libradas en las cercanías del lago Siskyjarvi (que es la misma zona o sector que otras veces lo mencionaron como de Kitela), refiere que aniquiló la división 16, la cual había alcanzado en su avance la población de Siskyjarvi. En la relación de efectos capturados a los rusos figuran nueve baterías de artillería, además de la enorme cantidad de tractores, autos, cocinas de campaña y demás vehículos. Refiere el comunicado de Helsinki que en el resto de los Frentes no han ocurrido novedades dignas de mención. Es lógico y natural que un repliegue se silencie o se amortigue con una victoria en zona distinta. Esto ha ocurrido siempre y no hay razón para que ahora suceda lo contrario. En esto de la División 16, observamos lo mismo que en lo expuesto por el corresponsal que desde el Frente Occidental refiere el bombardeo de Perl y la destrucción de un cuartel. Al confeccionarse el comunicado y citarse a Siskyjarvi, y participar que los rusos llegaron a esta zona por Uomas, para que el informe no resultara un rompecabezas, bien pudo decirse que en Uomas había sido cortada la comunicación de la División 18 con la base rusa de la frontera. Uomas está a 12 kilómetros de la frontera; Siskyjarvi se encuentra a 40 kilómetros por carretera y era el punto avanzado. Lugares de la carretera no se citan ningunos, ni siquiera a Lemetti, donde está la bifurcación de Kitela y Siskyjarvi. Esperemos que en las próximas horas, con un poco de calma, se aclare todo esto.

ALARMA ANTIAEREA EN HELSINKI

HELSINKI, febrero 19 (AP)—A las 11 de la mañana, se dió hoy en esta capital una alarma antiaérea que duró hasta las 12 y media, sin que llegaran los aviones rusos a hacer su aparición sobre Helsinki.

M.E.C.D. 2016

SUPLEMENTO DIARIO EN ROTOGRABADO

DIARIO DE LA MARINA

ACTUALIDAD NACIONAL E INTERNACIONAL

LA HABANA, Martes, 20 de Febrero de 1940.

CAUSANDO cierta sorpresa—debido especialmente a que no se había indicado la ruta que se proponía seguir—el Presidente de los Estados Unidos pasó el Canal de Panamá visitando, según informaciones cablegráficas, la isla de Cocos—en el Pacífico, frente a las costas del Ecuador—. El Presidente americano hizo el viaje a bordo del crucero «Tuscaloosa». (En esta foto Mr. Roosevelt, a bordo de otro crucero, durante uno de sus últimos viajes). (Foto Wide)

EN EL ANFITEATRO Nacional, y mediante una imponente ceremonia, se coronó el pasado domingo por la tarde a S. M. Gloria I, la bella Reina del Carnaval del actual año. En su trono correspondiente aparece rodeada por las Damas de Honor de su Corte, después de la coronación—que presenció una gran cantidad de nuestro público. (Foto D. M.)

LAS DEFENSAS del Canal de Panamá han sido objeto de constantes cuidados, últimamente. El general George C. Marshall (al frente, saludando), jefe del Estado Mayor del Ejército norteamericano, hizo una visita de inspección, de la cual es este detalle, tomado en el Campo Albrook de aquella Zona. (Foto Wide)

GLORIA I, la bella Reina del Carnaval-1940, que fué coronada el pasado domingo, en una ceremonia celebrada en el Anfiteatro Nacional. (F. W.)

LAS TRES ganadoras de la carrera de 50 metros planos. En el primer lugar: María Poch. (F. D.)

NIEVE en el centro de New York.—Numerosos trabajadores, movilizados rápidamente para restablecer el tráfico, en los momentos de desalojar la espesa capa de nieve que cubría—hace escasos días—Times Square, en el centro de la gran ciudad. (Foto Wide)

FINAL de la carrera de 100 m. planos, en la que resultó vencedora la simpática Dolores Ramos. (F. D.)

RINDIENDO la guardia de honor a un compañero.—He aquí una escena de las que no se presencian todos los días, y que ofrece una lección a los humanos. Un perro callejero de Filadelfia acaba de perecer bajo las ruedas de un automóvil. Otro perro se detiene con evidentes pruebas de pesadumbre, rindiéndole los últimos honores de la amistad. (Foto Wide)

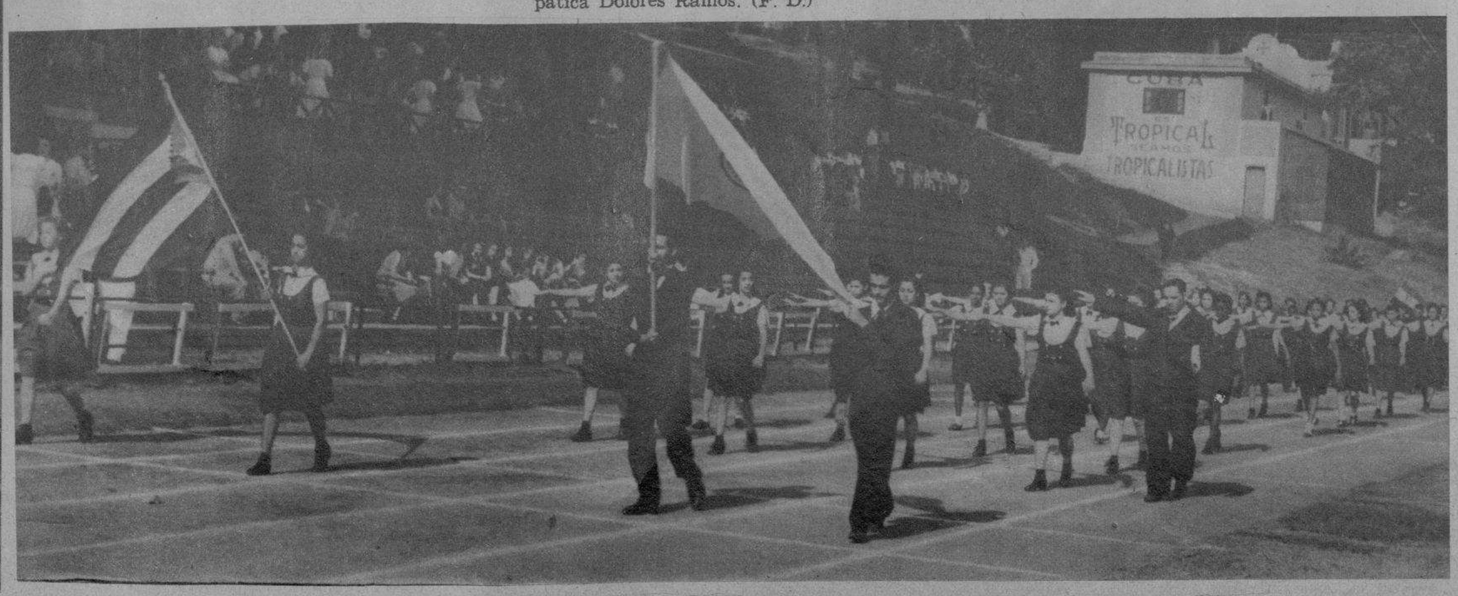

EL SABADO pasado por la tarde tuvo lugar en el Stadium de La Tropical el II Meet Internacional Femenino de Atletismo, entre los equipos cubano y norteamericano, anotándose las cubanas una brillante victoria. Este es un detalle al iniciarse el desfile. (Foto D. M.)

M.E.C.D. 2016

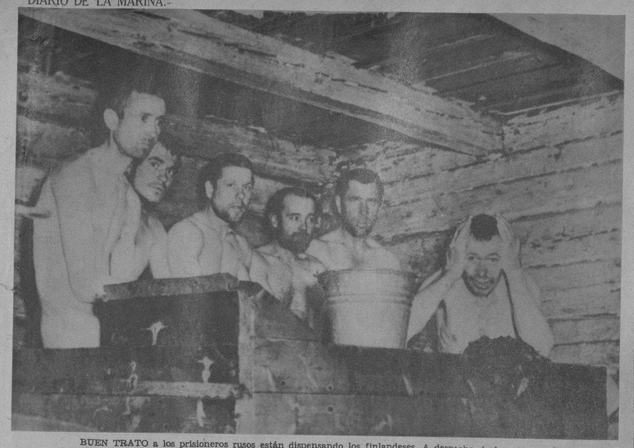

BUEN TRATO a los prisioneros rusos están dispensando los finlandeses. A despecho de los ataques de la aviación contra poblaciones indefensas, los fineses procuran dotar a sus campos de concentración de los elementos indispensables de higiene. (Foto Wide)

LOS PRISIONEROS rusos—muchos de ellos por lo menos—han manifestado deseos de incorporarse a la religión católica. En un campo de internamiento, un grupo de ellos aprende los primeros rezos. (Foto Wide)

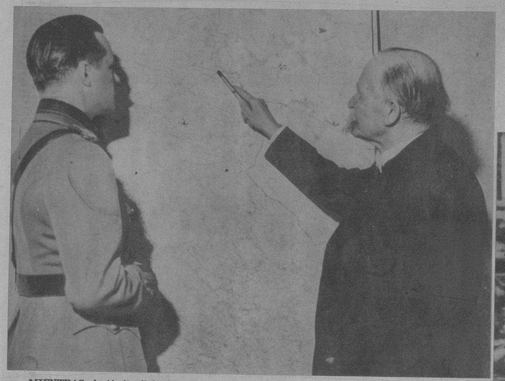

MIENTRAS el ejército finlandés lucha por la existencia de su país, contra los rusos, el Presidente de Finlandia, Kyosti Kallio, vive horas intensas en Helsinki, siguiendo con ansiedad el curso de la batalla más dura empeñada hace días. Junto a él, uno de sus ayudantes, el mayor Karl Ake Sloor.

Y LA AVIACION soviética, sin consideración a los civiles, sigue bombardeando poblaciones. Esta es la ciudad de Vassa, casi destruída en sucesivos ataques. (Una mujer del pueblo traslada algunos objetos de su hogar destruído, cerca de un incendio). (Foto Wide)

LA LUCHA EN FINLANDIA

UN GENERAL finlandés, cuyo nombre calló la censura, entregando condecoraciones de la Cruz finesa a varios soldados heridos que se distinguieron durante la pasada derrota rusa. (F. Wide)

CON LOS NUMEROSOS pertrechos conquistados por los fineses (tras los soldados se observan amontonados) cayeron en poder de las heroicas tropas de Finlandia algunas banderas de regimientos rusos, absolutamente diezmados por los certeros fuegos de los defensores. Aquí se exhibe una de ellas. (Foto Wide)

«EN UN LUGAR de Finlandia», cualquier día de las dos últimas semanas, se ha repetido este espectáculo de edificios totalmente destruídos por las bombas soviéticas. (Foto Wide)

OTRO EDIFICIO destruído por el fuego de los aviones rusos, en Vassa. (Foto Wide)

ACTUALIDAD ESPAÑOLA

UN «FLECHA» besa reverente la imagen sagrada del Niño Jesús, que se venera en la iglesia de San José, en acto de desagravio.

PEQUEÑUELOS del Colegio de San Ildefonso muestran el número agraciado con los 15 millones de la Lotería de Navidad, que ellos acaban de sacar.

TODOS los «Flechas» de la capital de España, con motivo de la fiesta de Navidad, han desfilado ante el Niño Jesús que se venera en la iglesia de San José, en desagravio por los ultrajes de la horda roja, que pintarrajeó su cuerpecito con el U. H. P. y otros letreros irreverentes. —La imagen sagrada que todavía conserva el U. H. P. sobre el pecho.

MADRID. Con asistencia de las autoridades se ha inaugurado recientemente el Comedor para Madres Lactantes, que tiene cabida para 100 personas.

NIÑOS jugando alegremente con los juguetes regalados por Auxilio Social.

EN LA ASOCIACION de la Prensa se han repartido más de cinco mil juguetes a los hijos de los periodistas y del personal de los periódicos madrileños. —Los niños salen con sus juguetes, después del reparto.

EL GENERALISIMO Franco visita la barriada de casas para obreros que se construye en el Campo de Comillas, en sustitución de las que fueron destruídas por la revolución marxista. Numerosos obreros le saludan a su llegada.

EL JEFE del Estado, Generalísimo Franco, visita la barriada de casas para obreros que se está construyendo en el campo de Comillas, en sustitución de las que fueron destruídas por la revolución marxista.

M.E.C.D. 2016

UN ALEGRE grupo de niños que asistieron a la piñata en casa de nuestro estimado José García Rivero. Ataviados con bellos trajes carnavalescos, los pequeñuelos gozaron de una fiesta simpática. (Foto D. M.)

CON MOTIVO del cumplimiento de los cuatro años del niñito Ricardo Monteavaro, los esposos Dr. Francisco Monteavaro y Luz Lombardo ofrecieron una piñata a un numeroso grupo de infantiles amiguitos, que rodean aquí al festejado. Fueron obsequiados espléndidamente por los esposos Monteavaro-Lombardo. (Foto D. M.)

EN EL LOCAL social del Instituto Nacional de Previsión y Reformas Sociales se constituyó días pasados el Foro del Buen Vecino, quedando nombrada su Directiva en la misma sesión. El señor Adolfo H. Kates—nombrado 2o. Vicepresidente—se destaca (de pie) dirigiendo la palabra a los reunidos, componentes de la Directiva que preside el doctor Antonio Sánchez de Bustamante. (Foto D. M.)

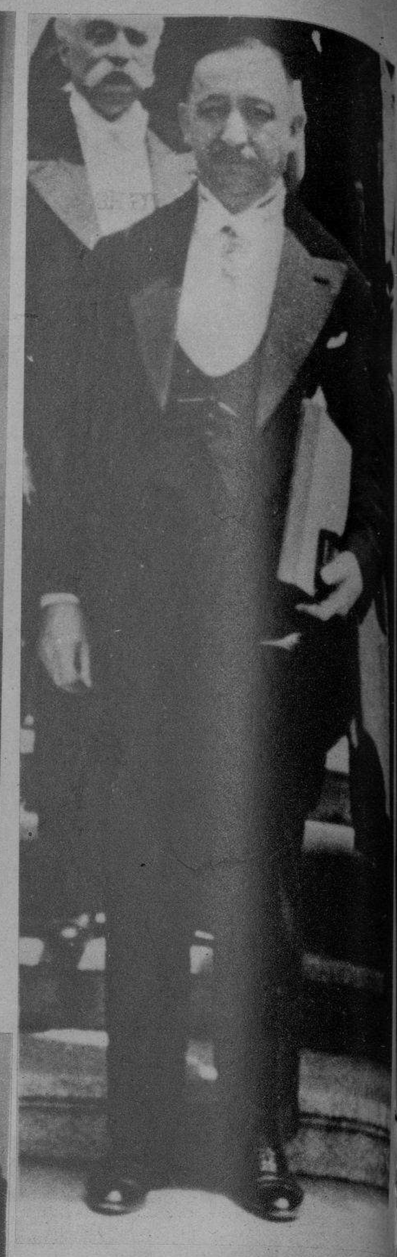

EL PROFESOR Bogdan Philoff, que formaba parte del ministerio en la cartera de Educación, del anterior gabinete búlgaro, ha sustituído en la jefatura del Gobierno al primer ministro Kioseivanoff. El nuevo presidente del Consejo es profesor de Arqueología y Presidente de la Academia de Ciencias de Sofía. (F. D.)

EN EL HOGAR del señor José García Rivero—abuelo del festejado—se ofreció una interesante piñata a numerosos amiguitos del niño Víctor Manuél, hijito de nuestros estimados Víctor Manuel García Rivero y señora Mona Pérez Serra. La alegre reunión infantil se organizó para festejar los dos espléndidos años del niñito, gozando todos los pequeñuelos con los numerosos obsequios que se les dedicaron. (F D)

EN EL JAIMANITAS Club se efectuó una soberbia exhibición de Golf por las famosas deportistas norteamericanas Helen Hicks y Helen Dettweliller. Ambas fueron invitadas especialmente por la Dirección Nacional General de Deportes. Con ellas, los señores Rufino González y Pepe Fernández, ambos profesionales del Jaimanitas y del Country Club, y el doctor Juan Arellano, Presidente del Jaimanitas, con su señora. (Foto D. M.)

MARIANO Guastella, Director-Propietario de la Agencia de Anuncios «PUBLICIDAD GUASTELLA», que acaba de editar el primer número de su revista «PUBLICIDAD», primera revista técnica de esta clase que se edita en Cuba y que se publicará mensualmente con interesantes artículos e informaciones sobre publicidades y ventas.

EL CLUB Rotario habanero ofreció a los cronistas rotarios de los periódicos de la Habana una comida mediante la cual testimonió su agradecimiento a los muchachos de la prensa. En el aspecto de esta foto se destacan los señores Calvet, Mister Howard H. Feigher, Caamaño, Bonich, nuestro compañero Morán y otros.

EL PASADO domingo se celebró en el prestigioso Colegio de Belén un acto solemne para la entrega de Excelencias y Diplomas de Aprovechamiento a sus mil alumnos. Aquí vemos a los alumnos de Sexto Grado, Ingreso y Bachillerato, luciendo sus insignias de Excelencia en sus respectivas clases, después de la brillante ceremonia.

«MISS BANANA»—en el centro—con sus Damas de Honor, momentos después de su coronación. El acto se celebró en la población de Banes, resultando una manifestación campesina muy sugestiva. (Foto D. M.)

M.E.C.D. 2016