1A SECCION 1

SERVICIO DE ASSOCIATED PRESS. Esta queda autorizada para usar nuestro servicio de noticias de información.

Servicio exclusivo de la Agencia «Havas» y del «Herald Tribune», de New York.

DIARIO DE LA MARINA

El DIARIO DE LA MARINA es el periódico más antiguo de Cuba. Fué fundado en el año mil ochocientos treinta y dos.

Servicios especiales de España. Hilo directo con New York y recepción directa por radio de otros servicios.

1A SECCION 1

AÑO CVII.—NUMERO 306 — ACOGIDO A LA FRANQUICIA POSTAL — LA HABANA, SABADO, 23 DE DICIEMBRE DE 1939.—SANTOS TEODULO E HILDELISA — TIEMPO PARA HOY: INVERNAL — PRECIO: 5 CENTAVOS

Desmoralizadas, prosiguen su fuga las tropas rojas y Stalin destituye al Jefe Meretskoff

RECHAZADA UNA INCURSION DE AVIONES ALEMANES SOBRE FIRTH OF FORTH

(COLUMNA CUATRO)

VOTARA EL CONGRESO CREDITOS CON CARGO A LOS NUEVOS IMPUESTOS

Aumentará así presupuesto del año próximo

El Gobierno espera dotar con tributos ahora en vigor algunos servicios necesarios

ESTUDIA AUN EL SENADO EL NUEVO PRESUPUESTO

En los días que restan—ciertamente muy pocos—para finalizar el mes de diciembre, no se opera el milagro de que el Congreso apruebe la ley presupuestal que tiene sobre el tapete, huelga decir que el señor Presidente de la República quedará obligado a dictar un decreto disponiendo que para 1940 rija la misma ley de 1939.

El propio Ejecutivo, en recientes manifestaciones a los repórters palatinos, ofrecía una impresión muy optimista respecto a que el Congreso se resolviese a votar los nuevos impuestos. Nuevos por las modificaciones que le fueron introducidas, pues por lo que importan pues no son mucho más de los 76 millones de pesos que rigen actualmente.

Sin embargo de la inseguridad de que el Congreso apruebe el proyecto presupuestal de referencia, sabemos que la Comisión de Hacienda del Senado, a cuyo Cuerpo le corresponde la iniciativa del tratamiento, prosigue el estudio del asunto y la ponencia sobre el mismo no ha sido redactada aún.

El estudio que realiza la aludida Comisión de Hacienda se contrae a las reformas sugeridas por los distintos departamentos del Estado relacionadas con la nomenclatura, categorías y sueldos de muchas plazas.

El problema de los presupuestos ha sido por estos días, objeto de múltiples comentarios en los pasillos de la Cámara de Representantes donde se dice que a partir de enero, fecha en que comienzan a regir los nuevos, el Congreso irá votando ciertos créditos que el gobierno estime necesarios y que producirán, naturalmente, un aumento presupuestal.

Dichos egresos responden a la atención de indispensables servicios que no pudieron ser acoplados a la ley presupuestal que ahora estudia el Senado, a causa de las dificultades económicas del Tesoro. Es muy posible que si éstas no hubieran existido, el presupuesto para 1940 sería de más de ochenta millones.

Las leyes supletorias de egresos destinarán la mayor parte al mejoramiento de los hospitales, a la construcción de caminos y a la creación de escuelas; correrán a cargo de los aumentos de recaudaciones que habrá de tener el Estado en virtud de los nuevos impuestos que han sido puestos en vigor.

LEA el Suplemento en ROTOGRABADO con esta EDICION

En todo el Frente Occidental siguió la calma habitual

Solamente algunos vuelos de reconocimiento por parte de las aviaciones enemigas

PARIS, diciembre 22. (Havas).—El comunicado oficial de esta noche, emitido por el Gran Estado Mayor francés, dice que la jornada del viernes fué de calma en todo el frente occidental, aunque se notó intensa actividad por parte de las aviaciones.

No hubo actividades en el espacio.

PARIS, diciembre 22. (Por Axel de Brizin, corresponsal de la Agencia Havas).—Tanto la noche del jueves como el día de hoy fueron muy tranquilos en todo el frente occidental. Las pocas actividades tuvieron por teatro el aire. En el frente terrestre apenas se movieron algunas patrullas. Algunos de los grupos alemanes de reconocimiento llegaron a estar en contacto con los puestos avanzados franceses en la región forestal al Oeste de los Vosgos así como entre Bitche y Wissembourg. Hubo alguna que otra descarga de fusilería, y de ahí no se pasó.

Continuos vuelos de reconocimiento de las dos aviaciones

PARIS, diciembre 22. (Por Jacques Lisbon, corresponsal de la Agencia Havas).—La intensa actividad aérea registrada el jueves en el frente occidental, sólo produjo un combate de aviones. A pesar de la falta de detalles sobre este encuentro, que es el primero que libran en varias semanas, se sabe que fué reñido. Igualmente hay conocimiento de una serie de vuelos, tanto por los aparatos alemanes como por los franceses y británicos, con finalidades de reconocimiento fotográfico y de observación. Se observa que los aviones de caza desempeñan continuamente misiones de reconocimiento alemano. Algunos aviones del Reich se han aventurado sobre el Norte, Noroeste y Oeste de Francia.

Combate aéreo en la frontera franco-alemana

BERLIN, diciembre 22. (Transocean).—El Alto Mando comunica que en el frente occidental no ocurrió ninguna operación de importancia. La aviación realizó vuelos de reconocimiento en el norte de Francia y el sur de Inglaterra.

En la frontera oeste se libró un combate aéreo entre los cazas Messerschmidt alemanes y los cazas franceses.

Un avión enemigo fué obligado a aterrizaje forzoso. Los aviones alemanes regresaron sin pérdidas.

LA ACCION CONJUNTA DE LAS FUERZAS VIVAS.—(Véase página EDITORIAL)

Hubo 70 muertos en una colisión de trenes en Alemania

El accidente se debió a la escasa visibilidad. Heridos hubo más de cien pasajeros

BERLIN, dicembre 22. (AP).— La colisión de dos trenes expresos en Genthin —el peor de una serie de accidentes ferroviarios desde que comenzó la guerra— ha causado la muerte a 70 personas y heridas a unas cien.

Se cree que el número de muertos aumente, pues muchos de los heridos se encuentran en grave estado.

Mientras las ambulancias y las unidades de la Cruz Roja conducían a los muertos y heridos a los hospitales, el personal ferroviario trabajaba febrilmente con el fin de dejar expedita la vía, la que constituye la ruta principal de la parte occidental alemana.

La causa de la colisión no ha podido determinarse todavía.

Los periódicos dicen que la escasa visibilidad de las señales, debido a la niebla de anoche, ha sido probablemente la causa.

Los periódicos informan que el público debe darse cuenta de los grandes esfuerzos que tienen que realizar los empleados ferroviarios en tiempos de guerra.

La colisión de hoy ocurrió cuando el expreso «Berlín-Neukirchen», que viajaba a toda velocidad, chocó con el tren «Berlín-Colonia», que se encontraba en una parada no reglamentaria a la una de la madrugada.

La locomotora y seis carros de un tren y cuatro carros del otro, se salieron de la vía, causando la mayor pérdida de vidas que se ha registrado en ninguno de los accidentes ferroviarios alemanes de tiempo de guerra.

El Estado español favorecido por el sorteo de Navidad

Parte de dichos premios quedó en el Tesoro. La fortuna sonrió a Madrid

MADRID, diciembre 22. (AP.)—Al Estado correspondió hoy la mayor parte del «Gordo» de Navidad.

El departamento de Hacienda participó en el primero y tercer premios con otros afortunados de Madrid y Barcelona, respectivamente y recibió las dos series del tercer premio.

El premio mayor correspondió al número 13.093 y consistía en 15 millones de pesetas, tocando la mitad de dicho premio a Madrid y la otra mitad al Estado.

El segundo premio, de 6.000.000 de pesetas, correspondió al número 32.802, que correspondió al Estado.

El tercer premio, de 2.000.000 de pesetas, al número 29.483, correspondió a Barcelona y al Estado, de por mitad.

El cuarto, de 750.000 pesetas, al número 25.013, se repartió entre Madrid y Barcelona.

El quinto, de 500.000 pesetas, al número 4.813, que cayó la mitad en Granada y la otra mitad quedó en poder del Estado.

El sexto, de 250.000 pesetas, al 9.891, cayó la mitad en Burgos y la otra mitad en Barcelona.

El séptimo, de 250.000 pesetas, al 10.338, a Bilbao y al Estado.

El octavo, de 150.000 pesetas, al 34.945, y tocó en Madrid y Palencia.

El noveno, de 150.000 pesetas, al 21.856, al Estado.

El último premio grande, de 150.000 pesetas, al 2.243, quedó en poder del Estado.

Los empleados del Gobierno civil de Madrid, tenían participaciones del primer premio.

El más afortunado fué el secretario del Gobierno Civil, Joaquín del Moral, a cuya participación de 200 pesetas ha correspondido la suma de 1.500.000 pesetas. También obtuvieron premios el Director del Boletín Oficial del Estado y otros empleados públicos.

LLAMAMIENTO A LA CORDIALIDAD

Existe, en lo que respecta a la cuestión política, un ambiente de discordia. La controversia se ha agravado y el lenguaje del razonamiento empieza a ser sustituído por las actitudes de la pasión. Pues bien, no. No prosiga nadie por ese camino estéril. Lo esencial, en esta hora, es promover los entendimientos. De tal suerte, nuestra voz serena se levanta para hacer un llamamiento a la sensatez.

Hace poco más de un mes se celebraron las elecciones para delegados a la Asamblea Constituyente. El resultado de dichos comicios no hay que verlo tan sólo desde un ángulo de partidarismo. El resultado cobra relieve excepcional cuando se le contempla como realización irreprochable del sufragio, cuando se le examina como enaltecimiento de la ciudadanía. Eso representa, por encima de todo, un valor espiritual que no puede perderse.

Hay algo más: en estos momentos, precisamente, se advierte un alivio económico. La firma del Convenio Adicional es un hecho de influencia benéfica y nadie puede dudar que, como consecuencia de ese Tratado Supletorio, se reimplantará la cuota azucarera. ¿Por qué enturbiar una hora de mejoramiento económico con actitudes negativas susceptibles de transformarse en un peligro creciente?

Dijimos antes que la ejemplar pulcritud de los comicios de noviembre 15 constituye un valor espiritual. De la misma manera podemos decir que el mejoramiento que se marca ahora, como derivación del Tratado, es un valor material. Son dos hechos que no deben ser comprometidos.

Durante los meses anteriores la situación económica de Cuba fué sombría. Hoy esa situación mejora. Puede mejorar aún más si la contienda política se desenvuelve ordenada, pacífica, en un plano de mutua comprensión y de exacta cordialidad. Y si se examinan las cosas serenamente, sin el propósito de complicarlas o desbordarlas, nada se opone a que reine entre nosotros esa comprensión.

En todos los bandos, especialmente en los que se enfrentan a una discordia, debe avivarse un espíritu de franqueza, de tolerancia. Siempre hay fórmulas para resolver las cuestiones que parecen más difíciles, a condición de que en ellas resplandezcan la inteligencia mutua, el mutuo acuerdo, la verdadera justicia. En una fórmula de entendimiento, de respeto, de equidad, no se puede hablar nunca de vencedores o vencidos. En este minuto, es la cordialidad, con todo lo que hay en ésta de fraterno y de humano, quien debe hablar para evitar que un debate se deforme, para impedir que una controversia se pervierta, en una palabra: para el logro cabal de acuerdos fecundos.

A un país que se restablece económicamente, después de haber bordeado la catástrofe, nadie tiene el derecho de hacerlo caer nuevamente. Hay un enlace cierto entre la vida política y la vida económica. Pero quede firme constancia de que la política no debe interrumpir el instante en que se manifiesta un mejoramiento económico. Es lo contrario lo que debe hacerse: el mejoramiento económico—este alivio indudable al que asistimos—debe ser estimulado, asegurado, ensanchado por una noble inteligencia política.

NEGOCIACIONES GERMANO-HOLANDESAS EN BERLIN

BERLIN, diciembre 22. (Transocean).— Oficialmente se comunica hoy viernes, que del 13 al 21 de diciembre de este año se han celebrado en esta capital negociaciones económicas germano-holandesas. A la conclusión del acuerdo existente se había fijado además el volumen del tráfico de mercancías para el primer trimestre de 1940.

No se ha dado a la publicidad el total de dicho volumen.

El Secretario de Educación, recogiendo la idea del rotarismo, celebrará con carácter oficial la "Semana del Niño"

Le dará calor a esa iniciativa y la reglamentará, para que se efectúe en las escuelas de la nación. Por medio de subastillas será adquirido todo el material escolar

Las escuelas públicas y privadas de la nación celebrarán, durante la semana que comprende el veinte y ocho de enero de cada año, actos culturales en el aspecto físico y mental.

El secretario de Educación, doctor Cleto A. Guzmán, en su propósito de difundir y amparar todas las ideas y obras que tiendan al mejoramiento físico y mental de los escolares cubanos y con el objeto de que en lo futuro se lleve a cabo de una manera regular en toda la República, ha recogido la iniciativa de los clubs Rotarios de Cuba de celebrar la Semana del Niño.

Considera nuestra máxima autoridad educacional que la obra que se viene desarrollando en ese sentido desde el año de 1926 resulta de positivos méritos educativos y ha decidido darle calor oficial al empeño y reglamentarla.

El día 28 de enero de cada año, sea cual fuere el día de la semana, se dedicará al enaltecimiento de la patria.

Para cumplimentar la disposición, los maestros y autoridades escolares se regirán por lo preceptuado en la ley del Natalicio del Apóstol, de fecha veinte de abril de 1922, y el artículo 476 del reglamento General de Instrucción Primaria.

De ser posible, las alumnas de las escuelas públicas y privadas confeccionarán canastillas para que sean donadas a madres pobres que tuvieren sus hijos en el día 28 de enero.

Los seis días restantes de la Semana se denominarán: Día de las Excursiones Escolares, Día de la Salud del Niño, Día del Enaltecimiento del Maestro y de la escuela. Día del Enaltecimiento Cívico y Moral del Niño, Día de la Expansión Espiritual del Niño y Día de los ejercicios Físicos y Competencias Atléticas.

El orden en que se distribuyen estos días solamente podrá ser alterado por el inspector del distrito, de acuerdo con las necesidades regionales, pero en ningún caso podrá mutarse el Día del Enaltecimiento de la Patria.

Durante dichos días se realizarán actos ejecutados a los programas que se confeccionen y en los cuales tomarán participación activa los educando.

Se procurará asimismo que las relaciones internacionales y las de las escuelas y la comunidad se estrechen y afirmen, propendiendo con tales medidas a mejorar y robustecer la acción social de la escuela y a elevar sus valores desde tal punto de vista.

Convocará la Secretaría de Educacion a subastillas para la adquisición del Material

La secretaría de Educación, según nuestros informes se propone convocar a subastillas para la adquisición del material necesario para las escuelas públicas.

Con excepción de la subasta de Material Gastable para las Escuelas Públicas, en que se nos refiere que se adjudicó el renglón de papel liso a la Impresora Cubana S. A. todas las demás han sido declaradas desiertas.

La comisión de Subastas, que preside la doctora Juana María Catá, subsecretaria de Educación Pública, lo ha recomendado así.

Las subastas en total comprendían los siguientes aspectos: uniformes, material de corte y costura, material de higiene escolar, maderas y efectos de ferretería, material para las juntas de educación, material gastable para las escuelas públicas, material y gastos varios, material de kindergarten y mobiliario escolar.

En Hong Kong hay miles de personas a la intemperie

Muy difícil la situación en esa ciudad por la afluencia de refugiados

HONG KONG, China, diciembre 22. (Havas).—En un informe elevado por las autoridades inglesas al Gobierno de Londres, se hace un resumen de la difícil situación que para esta colonia han creado las hostilidades chino-japonesas. Los dos principales problemas planteados por la guerra de China han sido el enorme aumento de la población de refugiados, y la desviación hacia Hong Kong del comercio que se hacía anteriormente por otros puertos del litoral del Este asiático. Como resultado de su política de mantener la libertad de tráfico en el puerto hongkonés, y de no fijar restricciones a la entrada o salida de la población china, el Gobierno de la colonia ha tenido que hacerse cargo de decenas de miles de refugiados chinos, la inmensa mayoría de ellos en un estado de absoluta miseria, sin amigos ni recursos. Se calcula que unas 27,000 personas duermen de noche en las calles. Las casas de refugio chinas, que normalmente alojaban a 18 individuos en cada piso, ahora permiten sesenta en el mismo espacio.

Las condiciones sanitarias han perdido mucho, y como consecuencia ha habido epidemias de viruelas, cólera, etc. Todas las instituciones de caridad de Hong Kong hacen cuanto les es posible para ayudar a los refugiados, pero sus recursos combinados son insuficientes. El Gobierno ha tenido que sobrellevar la mayor parte de la carga. Han sido construídos, al costo de medio millón de dólares, tres campamentos de refugiados, en los cuales se han instalado cinco mil personas. Después de la toma de Cantón por los japoneses, se inauguró un cuarto campamento, y posteriormente se organizaron, cerca de la frontera.

Para expresar en cifras la situación de congestionamiento en que vive Hong Kong, basta decir que durante 1938 llegaron a la colonia 305,057 personas más que las que partieron. En ese enorme contingente no se comprende a los miles arribados en sampanes (barcos chinos) ferries, lanchas o a pie, sino sólo las que lo hicieron por ferrocarril o en vapores regulares. Poco a poco, sin embargo, las autoridades han ido controlando la situación y ésta ha sido normalizada dentro de lo posible.

Las patrullas de seguridad dieron sólido resultado

Los ingleses han logrado con ellas disminuir las pérdidas de pequeños barcos pesqueros

LONDRES, diciembre 22. (AP.)—Los aviones ingleses rechazaron a cuatro bombardeadores alemanes que intentaban volar por la costa oriental e islas de Firth of Forth, en Escocia, mientras los expertos navales descansan en lo que consideran una calma en los ataques de los nazis a la navegación inglesa.

Mientras tanto las Reales Fuerzas Aéreas derribaban uno o dos de los aviones enemigos, según dicen los despachos de Paris, en los que se informa también que continúan sus reconocimientos de las bases de hidroplanos alemanes, a pesar de la gran batalla aérea del lunes.

La «patrulla de seguridad», compuesta de aviones británicos que reconocen las bases de hidroplanos alemanes, se instituyó con el fin de impedir la colocación de minas por los aparatos aéreos enemigos, y se atribuye a esa patrulla el reducido número de bajas que ha tenido últimamente la navegación.

Las únicas víctimas de hoy fueron el buque tanque inglés «Dosinia», de 8,053 toneladas, que llegó a puerto con un ligero escoramiento como resultado de la explosión de una mina, y el pesquero británico «River Ahhan», de 204 toneladas, cuyos supervivientes llegaron al puerto de Kopervik, en Noruega.

El «River Annan» llevaba la tripulación del mercante danés «Eogo», de 1,214 toneladas, que fué hundido por una mina el 19 de este mes, siendo recogidos los supervivientes de ambos barcos por el noruego «Rogaland».

Las autoridades hacen subir las pérdidas de la semana a 33 barcos, muchos de ellos pesqueros hundidos por los ataques aéreos alemanes. Aunque el número de barcos es grande, el tonelaje es relativamente bajo a causa de que la mayoría de ellos desplazaban sólo 200 y 300 toneladas.

En la batalla aérea de hoy, sobre Firth of Forth, donde Edinburgo y la base naval de Rosyth están situadas, los ingleses obligaron a retirarse a dos aviones alemanes, y uno de ellos, un «Heinkel 3», tuvo que lanzarse desde gran altura.

En los centros ingleses se dice que el avión llevaba una cola de humo después que sostuvo fuego con los ingleses y más tarde cayó en el mar.

Otros dos aviones alemanes fueron vistos sobre la costa oriental de Suffolk, siendo rechazados por las baterías anti-aéreas.

Un folleto de propaganda repartido por el Ministerio de Información con el título de «Seguridad de la victoria» dice que los ingleses mantienen reservas aéreas muy importantes en secreto y agrega que la nación posee cuatro veces el número de aparatos de primera línea que en 1934 y 1935.

«Varios millares de voluntarios de 20 a 45 años han sido llamados por el Ministerio de la Guerra para que sirvan como maquinistas, constructores de caminos, carpinteros y plomeros

General en EE. UU. la animadversión hacia los Soviets

Actos diversos se organizan para recaudar fondos con que facilitar ayuda a Finlandia

WASHINGTON, diciembre 22. (Exclusivo).—Como señal del sentimiento general contra Rusia por su salvaje ataque a Finlandia, se citó hoy el caso de 23 diplomáticos en la capital, quienes han manifestado que patrocinarán un concierto que se dará en Nueva York el miércoles entrante para la ayuda a Finlandia.

El concierto se celebrará en «Carnegie Hall» y participarán los artistas más renombrados de la gran Opera. Entre los diplomáticos que patrocinarán el concierto se mencionan a los de países adyacentes a Rusia como los de los Países Escandinavos.

Otros diplomáticos en la lista son los Embajadores de España, Italia, Francia, Bélgica, Turquía, Perú, Argentina y Brasil, y los ministros de Portugal, Hungría, Uruguay, Grecia, Yugoeslavia, Bulgaria, Rumanía, Holanda, Canadá y Suiza.

Entre los estadistas americanos que respaldan la fiesta se cuentan los magistrados del Tribunal Supremo, Roberts, Reed y Stone, el secretario de Hacienda Morgenthau, los senadores Wheeler, Vanderberg, Borah, Barbour, Austin, Taf y Tydings.

Además del concierto, la Federación Americana del Trabajo (AFL) y el Congreso de Organizaciones Industriales (CIO) anunciaron que la semana entrante los encargados de los departamentos de recreo de las varias uniones coordinarán sus actividades para ayudar al fondo de Finlandia.

Sólo 1,434 muertos ha tenido Francia hasta el presente

Durante 1914, en el mismo período tenía 450,000. El nuevo presupuesto, aprobado

PARIS, diciembre 22. (AP).— El Primer Ministro Daladier dijo hoy a la Cámara de los Diputados que Francia «continuará» ayudando a Finlandia en su guerra contra Rusia.

Agregó que Francia ha cumplido ya «con su deber» hacia Finlandia suministrándole ayuda «en medida que es considerable».

Manifestó Daladier que la ayuda que ha dado Francia a Finlandia encuadra en el marco del convenio de la Liga de las Naciones y que empezó a ofrecerse al país norteño inmediatamente después que Rusia fué expulsada de la Liga como agresora.

No quiso entrar en más detalles el Jefe del Gobierno.

En el primer anuncio oficial de las bajas francesas de la guerra Daladier dijo que 1,434 franceses murieron en acción hasta el 30 de noviembre, de los cuales 1,136 pertenecen al ejército, 256 a la armada y 42 a las fuerzas aéreas, con un promedio de 16 al día.

Dijo que estas cifras son bajas comparadas con las del mismo periodo de la guerra mundial en que los franceses habían perdido a los tres meses de guerra unos 450,000 hombres entre muertos, heridos, desaparecidos y prisioneros.

Habló Daladier en apoyo del presupuesto de guerra para los tres primeros meses de 1940, que suma 54,937 millones de francos, y que aprobó la Cámara por 536 votos contra ninguno.

El presupuesto de guerra para 1939, cubriendo cuatro meses, ascendió a 69,000 millones.

Los presupuestos para el primer trimestre de 1940 contienen las siguientes partidas: Ejército, 21,831 millones de francos; armamentos, 13,116 millones; fuerzas aéreas, 12,592 millones y armada, 5,681 millones.

Faltos de alojamiento los soldados rojos mueren tanto de frío como bajo las balas finlandesas en su fracasada acción bélica

Los soldados de Finlandia no atacan al enemigo en fuga, pero se van adueñando de las posiciones que a principios del «golpe» por sorpresa habían perdido

EN OTROS PUNTOS, DONDE HUBO ACOMETIDAS, FUERON RECHAZADAS CON GRANDES BAJAS PARA EL SOVIET

Los rusos han tenido que desistir de su propósito de partir en dos a Finlandia y aunque atacando en varios puntos, no logran el mejor progreso en su empeño militar

MOSCU, diciembre 22. (AP).—El general K. A. Meretskoff, Jefe del Estado Mayor del distrito militar de Leningrado, que ha estado dirigiendo la campaña contra Finlandia, ha sido destituído, según se informó esta noche extraoficialmente.

Según las noticias, fué llamado al Kremlin hace dos días y el Gobierno le exigió una explicación acerca de la falta de éxito de sus planes.

No se dice a quién se ha nombrado para ocupar la vacante que deja el general Meretskoff.

La prensa soviética, que ha estado consagrando la mayor parte de su espacio a la celebración del cumpleaños de Stalin, publica pocas noticias acerca de los progresos de la lucha en Finlandia.

Sus informaciones sobre la guerra se han concretado principalmente a los lacónicos comunicados oficiales que en los últimos días daban la impresión de que había poca actividad en el frente.

El comunicado de esta noche dice que diez aviones finlandeses fueron destruídos en varios encuentros aéreos.

Han llegado noticias a Moscú dando cuenta que los hospitales de Leningrado, que son los más próximos a la lucha, están llenos de heridos, y que se han enviado muchos soldados heridos a los hospitales de esta capital.

Los finlandeses han impedido que los rusos cortaran a Finlandia en dos

CUARTEL GENERAL DEL EJERCITO FINLANDES, Diciembre 22. — (AP).—El avance del ejército rojo por la parte central de Finlandia había puesto a los invasores a mitad de camino antes de que las tropas finlandesas rechazaran a los rusos.

Esto se ha sabido de manera autorizada hoy en el Cuartel General finlandés, donde los oficiales dicen que sus fuerzas están haciendo retroceder a los invasores hacia la frontera.

Pero antes de ser detenidas, las unidades motorizadas del enemigo habían avanzado aproximadamente 60 millas en pocos días, por la «cintura» de Finlandia, desde Kuolajarvi a Pelkosenniemi.

Kuolajarvi está en la carretera principal que corre de Este a Oeste, a unas 350 millas al Norte del Lago Ladoga, y 30 millas dentro de la frontera finlandesa. Los rusos llegaron a ese punto después de dos semanas de intensa lucha.

Desde Kuolajarvi los rusos siguieron al Noroeste hasta Savokoski, una distancia de 37 millas, y de allí las unidades motorizadas prosiguieron al Sudoeste a Pelkosenniemi.

Allí los finlandeses les esperaban y los rusos fueron contenidos y rechazados, continuando los finlandeses su persecución.

Las ganancias son insignificantes

El avance a Pelkosenniemi y la campaña hácia el Sur en el sector de Petsamo, mas al Norte, son las únicas ganancias hechas por el enemigo en las dos últimas semanas, según los oficiales finlandeses.

Agregaron que el peligro de la penetración rusa por el área del centro-este no se había tomado demasiado en serio. Un avance satisfactorio hacia el Oeste hubiera podido cortar a Finlandia en dos, pero los finlandeses dicen que los obstáculos naturales en esa región llena de lagos y bosques ha hecho imposible el éxito del enemigo.

El istmo de Karelia considerado como el sector más vital de todo el frente finlandés, ha sido la escena principal de las operaciones desde la invasion. Los oficiales dicen que las tropas defensoras han paralizado a los rusos en todas partes del istmo.

Agregan que los rusos empiearon mil tanques en sus ataques del istmo solamente y que en todos los frentes han sido destruídos unos 250 tanques.

Las tropas finlandesas dicen que los maderos constituyen una de las principales armas contra los tanques. El método ha consistido en atacar por sorpresa a los tanques.

No se tienen noticias oficiales acerca de los esfuerzos de los finlandeses para cortar el ferrocarril de Murmansk.

Comentando las operaciones en el mar, un oficial dijo que la costa finlandesa es acaso la más fortificada de toda Europa. La flota roja, agregó, no se ha atrevido a librar ningún encuentro de importancia con los artilleros que sirven las baterías que defienden las costas.

Un avión ruso de tres motores fué derribado cerca de Helsinki.

Se anuncia oficialmente en el Cuartel General, que 35 aeroplanos rusos habían sido derribados en los últimos tres días.

Hacia Finlandia los primeros voluntarios internacionales

NUEVA YORK, diciembre 22. (Exclusivo).—El corresponsal del Christian Science Monitor, en Estocolmo, telegrafía un sentido artículo describiendo la partida del primer contingente de voluntarios internacionales para la defensa de Finlandia.

«Al salir el tren—dice—el gentío cantó el viejo himno «Dios es nuestra fortaleza», y hasta que se perdió de vista el último vagón se estuvieron agitando los pañuelos. Aunque el contingente es formado en su mayor parte por suecos y los mandan oficiales retirados del ejército sueco, hay muchos de otras nacionalidades.

Todos los que han ido tienen mucha experiencia militar.

«Ese contingente irá seguido por otros muchos y en Estocolmo se ha organizado debidamente la oficina de ayuda a Finlandia donde se preparan los voluntarios internacionales que vayan a defender la libertad de ese país.

Los rusos se retiran de la región Norte sin que los hostilicen los finlandeses que los siguen

COPENHAGUE, diciembre 22. — (AP).—La retirada rusa de la región del Norte de Finlandia continúa precipitadamente y sin combatir, según los despachos que se reciben de Noruega.

Desde Noruega se ve una larga línea de camiones que se mueven hacia el Norte, en dirección a Salmijarvi.

La región está envuelta en un gran silencio, dicen estos despachos, no escuchándose ni tiroteos de fusil, ni tableteo de ametralladoras, ni mucho menos estampidos de cañones.

Los finlandeses, según parece, se contentan con seguir a los rusos en retirada y no luchan mientras los soviéticos se mueven rápidamente hacia el Norte.

Una noticia corriente en Oslo, Noruega, es que la falta de alojamiento para los rusos ha llegado a hacer difícil la vida de los bolshevikis en el Artico, y debido al bombardeo de que es objeto el ferrocarril de Murmanks se ven en la necesidad de retirarse por el temor de verse aislados en el caso de que el tráfico de dicho ferrocarril lo interrumpiera la aviación finlandesa.

Desde hace dos días no se nota ningún movimiento de camiones con provisiones hacia el Sur.

Al Norte de Salmijarvi, la carretera ártica que los rusos han seguido en su invasión, doble al Este hacia Kola, su base rusa, y se dice que las tropas rusas están moviéndose en esa dirección.

Los barcos soviéticos, que habían llegado a Petsamo cuando comenzó la marcha rusa hacia el Sur, han partido.

El tiempo sigue siendo claro, pero muy frío. La temperatura es de 25 grados bajo cero.

Los habitantes de la región dicen que es probable que miles de soldados rusos hayan muerto helados.

Las bajas de la aviación militar inglesa

LONDRES, diciembre 22. (AP).—Las reales fuerzas aéreas han tenido 512 bajas, de ellas 380 muertos conocidos, desde el comienzo de la guerra, según las últimas cifras publicadas por el Ministerio del Aire.

Esta compilación no incluye las bajas de las fuerzas aéreas de la Armada, que operan separadamente. No se tiene estadística de los aviones perdidos.

Ha triunfado la estrategia finlandesa sobre el ataque, pesado y mal calculado, del mando ruso

EN LA FRONTERA SUECO-FINLANDESA, diciembre 22. (Por IVES DUGUERNY, corresponsal de la Agencia HAVAS).—En los frentes de combate entre el lado Ladoga y el oceano glacial, las tropas soviéticas están en retirada. En el itsmo de la Karelia la Línea Mannerheim estaba aún intacta hoy, (viernes), después de diez días de contínuos asaltos por los rojos. A pesar de los repetidos raids de la aviación rusa, las vías de comunicación del interior de Finlandia funcionan perfectamente.

Al terminar el vigésimo tercer día de guerra, la situación general parece muy favorable a las armas finlandesas. La parte meridional del país, donde vive la mayor parte de la población y donde están los principales centros económicos, no ha sido invadida, y todos los movimientos envolventes realizados por el ejército rojo, lo mismo para flanquear en la Línea Mannerheim, inmediatamente por encima del lago Ladoga, que para cortar las comunicaciones de Finlandia con el resto del mundo, como para separar a la mitad Sur de la nación de todo contacto con la del Norte, es decir, la región de Laponia y de los distritos fronterizos con Suecia y Noruega, han sido contenidos con admirable eficiencia, y ahora son deshechos gracias a la hábil estrategia del Mariscal Mannerheim, Comandante en Jefe de las fuerzas finesas.

La táctica finlandesa

La táctica empleada por los finlandeses en el extremo Norte, consiste en dejar penetrar profundamente a las columnas rusas a través del desierto de hielo. Al mismo tiempo las tropas nacionales, al retirarse, siempre destruyen las carreteras, los edificios y cuanto pueda servir de alguna manera al enemigo. Simultáneamente el ejército de Finlandia no cesa de lanzar guerrillas altamente móviles y audaces contra los flancos de los soviéticos, a los que causan sin cesar numerosas bajas. Cuando los ejes o líneas de abastecimiento de los invasores se han estirado desmesuradamente a través del país desconocido e inhóspito, cuandos efectivos rusos están ya disueltos a lo largo de una ruta inmensa, que puede llegar a ser, en algunos casos, de centenares de kilómetros, las unidades regulares finlandesas contratacan con terrible energía, envolviendo a su vez, gracias a sus rápidas marchas sobre los flancos enemigos, las debilitadas columnas rojas.

La imprudencia estratégica rusa ha producido el desastre rojo

AMSTERDAM, Holanda, diciembre 22. (Havas).—La rápida retirada de las tropas rusas en el frente ártico de Finlandia, está asumiendo ya proporciones de catástrofe, según los informes recibidos hasta hoy por la noche, tanto de Helsinki como de Suecia y Noruega. Las vanguardias soviéticas habían llegado hasta Hoyanjaervi, muy al Sur de Pitkajaervi, sin haber asegurado de manera suficiente sus comunicaciones y abastecimientos. Sin embargo, apenas el grueso de las fuerbas rojas habían llegado a Salmijaervi, cuando la población fué incendiada por los finlandeses, que inmediatamente se replegaron. Desde hace dos días, bajo la presión constante de los refuerzos fineses que pudieron aliviar el centro de su frente mediante la victoria alcanzada en Suomusalmi, los rusos comenzaron a retroceder en desórden, sobre Pitkajaervi y Salmijaervi.

Esta noche se cree que la primera de esas poblaciones ha sido ya recuperada por los finlandeses, aunque hasta el momento no hay confirmación de Helsinki o de las demás fuentes de información. Destacamentos de soldados fineses, equipados con esquíes, bien abastecidos y muy móviles, hostilizan continuamente a los soviéticos, cortados de sus bases y diezmados por el frío y por el hambre.

Es posible que la próxima etapa de la retirada ropa alcance a Petsamo, donde posiblemente el mando de los invasores quiera establecer cuarteles de invierno, para aguardar que mejoren las condiciones atmosféricas. Se sabe que en su repliegue general, los rusos están abandonando mucho material de guerra.

Comunicado oficial finlandés

HELSINKI, diciembre 22. (AP).—El comunicado oficial dice lo que sigue:

«TIERRA.—El enemigo volvió a atacar en el itsmo de Karelia el 21 de diciembre entre Kuokjarvi y Muola, después de un intenso bombardeo por la artillería y la aviación. El ataque fué rechazado.

«El enemigo también llevó a cabo un ataque en Paitaeloji siendo igualmente rechazado en ese sector. Las pérdida srusas son considerables.

«Soete tanques fueron destrozados.

«En la frontera oriental, se rechazó un ataque en la región de Kittila.

«Un fiero combate va en progreso por la posesión de la aldea de Aglajarvi.

«Entre Lieksa y Repola fué rechazado un ataque enemigo en menor escala y destruído un tanque enemigo.

«En el sector de Salla continúan nuestros éxitos. En el curso del día fué destrozado un tanque.

«En el distrito de Petsamo continúa la lucha en la región de Kaskama, en dirección a cuyo punto avanzan nuestras tropas. Grandes explosiones se oyeron desde las minas de nickel.

«MAR: Los ataques aéreos continuaron contra nuestras baterías de Koivisto. Un destacamento naval enemigo bombardeó el fuerte de Kilpisaari.

«En el lago Ladoga nuestras baterías de costa hostilizaron varias veces al enemigo.

«AIRE: El 21 de diciembre las fuerzas aéreas se aprovecharon de las magníficas condiciones del tiempo para llevar a cabo numerosos ataques contra las áreas de guerra y del interior.

«En las áreas del interior, tales como las poblaciones pacíficas de Helsinki, Tampere, Janko, Turku, Rauma y Porvoo, Soryavala y Viipuri, así como los centros rurales de Rihimaki, Karkaa, Loiaa, Karkuu y Kontiomaki, fueron objeto de ataques aéreos.

«En estos ataques el enemigo no escogió blancos particulares, como lo demuestra el bombardeo del hospital de Helsinki.

«En las estaciones ferroviarias de Karhjaa e Inkoo los trenes de pasajeros fueron ametrallados y en Surka, un barco danés fué bombardeado.

«En el área de la guerra el enemigo también bombardeó numerosas localidades.

«Aunque se calcula que hubo unos 350 aeroplanos enemigos sobre Finlandia durante el día, las bajas personales y los daños materiales fueron relativamente pequeños, lo que se debe principalmente a que nuestras anti-aéreas obligaron a los atacantes a volar a gran altura.

Según los informes oficiales recibidos hasta ahora, nuestras bajas en todo el país fueron 16 muertos y 43 heridos, entre los que hay muchas mujeres y niños.»

Escritores escandinavos apelan al mundo en favor de la heroica Finlandia

ESTOKOLMO, Suecia, diciembre 22. (Havas).—Los hombres de ciencia, los artistas y los escritores de los tres países escandinavos dirigieron hoy una apelación a sus colegas del mundo entero, así como a todos los hombres y mujeres, para que presten ayuda a Finlandia. En el documento se dice que no hay nación más digna de la independencia que Finlandia, y que la lucha heroica que está sosteniendo actualmente, puede transformarse en cualquier momento en lucha de todo el Occidente contra la barbarie invasora del comunismo rojo. Por ello el mundo civilizado debe dar un testimonio de su consecuencia política, ayudando por todos los medios a su alcance al pueblo finlandés.

Entre los signatarios de la apeción están Selma Lagerlof y Sigrid Undset, Premios Nobel de Literatura.

VEA PAGINA TRES

M.E.C.D. 2016

MUY ADELANTADOS LOS TRABAJOS DE LAS COMISIONES DE ACOPLAMIENTO PARA CANDIDATURAS COALICIONISTAS

NOTAS POLITICAS

LOS ACOPLAMIENTOS

Se hallan muy adelantados los trabajos de cordinación para las postulaciones de los Partidos de la Coalición:

Ya han sido acoplados los intereses en cuanto a lo provincial se refiere, por los partidos de la Coalición Socialista Democrática en las provincias de Pinar del Río, Habana, Santa Clara, Camagüey y Oriente, acoplamientos que se han hecho por acuerdo de los Jefes Provinciales de cada Partido, y que tendrán debido cumplimiento con las designaciones correspondientes por las Asambleas respectivas.

Serán candidatos pues a los Gobiernos Provinciales por la Coalición: en Pinar del Río, un Conjuntista, posiblemente Manuel Pérez Galán; por la Habana, un Liberal, posiblemente Rafael Guás Inclán; en Santa Clara, un Liberal: Martínez Leyro, Eduardo Suárez Rivas; en Camagüey, otro Liberal, que puede ser Antonio Leiseca, y en Oriente, un Conjuntista, discuten esta designación Luis F. Caíñas Milanés.

En cauto a las senadurías se refiere, en Pinar del Río le ha correspondido una al Partido Liberal y otra al P. U. N.; la primera, para el Coronel Manuel Benítez y la segunda, para el senador Simeón Ferro.

Las dos senadurías de la Habana, una corresponde al C. N. D. con Eugenio Rodríguez Cartas y otra al artido Liberal, que discuten Gustavo Gutiérrez y Rogelio Díaz Pardo.

En cuanto a las postulaciones de Camagüey, es sabido que éstas recaerán a los efectos de las dos senadurías: la del Partido Liberal, para el teniente coronel retirado D. Sánchez; y la del Partido Nacionalista, al Dr. José E. Bringuier.

Las dos senadurías de la Coalición de Oriente, una corresponde al Partido Liberal, con el Dr. Portuondo Domenech; y la otra al P. U. N., con el señor Felipe Jay.

Acoplamientos de la Coalición en las Villas

Ayer terminó su labor la Comisión de Acoplamientos de la Coalición Socialista Democrática en Las Villas, con el siguiente resultado:

Para el Partido Liberal: el Gobierno Provincial y una senaduría de período corto (la vacante por fallecimiento del doctor Font.) Posiblemente será postulado candidato a gobernador el doctor Martínez Leyro. La senaduría la discuten los actuales representantes a la Cámara doctores José Madrazo Mata y Eduardo Suárez Rivas y también el alcalde Municipal de Santa Clara, señor Carlos Morales.

Para el Partido Unión Nacionalista: una senaduría y algunas alcaldías; entre ellas, asegurada ya, las de Santa Clara y Camajuaní. La senaduría se da por seguro que será para el actual representante a la Cámara señor Joaquín Pedraza.

Para el Conjunto Nacional Democrático: una senaduría. Ocupará este cargo el actual representante a la Cámara doctor Antonio Martínez Fraga. Los restantes cargos provinciales en la candidatura del CND de Las Villas, serán distribuídos de la siguiente forma: 8 candidatos a representantes para la tendencia del doctor Martínez Fraga y otros 8 para la del senador Frank Carrillo; 4 candidatos a consejeros para la de Martínez Fraga y otros 5 para la de Carrillo.

Descontando las dos alcaldías que ya han sido preferentemente asignadas al Partido Unión Nacionalista,—en razón de que el Gobierno de la Provincia, se concede al Partido Liberal—las 30 restantes serán distribuídas entre los tres partidos de la Coalición Socialista Democrática de acuerdo con la votación mayoritoria que en cada municipio haya obtenido cada uno de los mismos en los pasados comicios constituyentes.

Reunión de la Provincial Liberal

De acuerdo con la convocatoria librada al efecto para hacer sus postulaciones de candidatos, se reunió anoche la Asamblea Provincial de la Habana del Partido Liberal, bajo la presidencia del primer vicepresidente señor Félix Ayón y actuando de secretarios el señor Alfredo Izaguirre Hornedo y el doctor Rufino Pérez Landa. Se encontraban presentes 89 delegados.

Dada cuenta con un escrito del senador Ramón Vasconcelos, por medio del cual presentaba su renuncia del cargo de presidente activo de dicha Asamblea Provincial y de su Comité Ejecutivo, a propuesta del doctor Rafael Guás Inclán se nombró una Comisión que se acerque al senador Vasconcelos y le pida que retire dicha renuncia. La Comisión quedó integrada de la siguiente forma: Rafael Guás Inclán, Manuel Caballero, Félix Ayón y Rufino Pérez Landa.

La renuncia del senador Vasconcelos se estima debida a su inconformidad con los candidatos senatoriales de la Coalición en esta provincia.

También a propuesta del doctor Guás Inclán, se acordó declarar la permanencia de la sesión y que la Asamblea vuelva a reunirse mañana día 24, a las diez de la mañana, para cumplimentar los particulares de la convocatoria librada para el día de ayer.

La Municipal

Convocada para hoy la Asamblea Municipal Liberal al objeto de postular Alcalde y Concejales, existe la impresión de que será aplazada su reunión para el propio día 26.

LAS ASAMBLEAS NACIONALISTAS DE LA HABANA

Para las once de la mañana de hoy ha sido convocada la Asamblea Provincial del Partido Unión Nacionalista en la Habana, acto que tendrá lugar en Reina 155, para postular candidatos a Senadores, Gobernador, Representante, Consejeros Provinciales y Compromisarios Presidenciales y Senatoriales.

Existe la impresión de que será declarada permanente la sesión hasta tanto el liberalismo designe su candidato a Gobernador y Senador.

Otros estiman que se harán las postulaciones, excepto para esos dos cargos.

Mañana domingo, a las 10 de la mañana, y en el propio lugar de Reina 155, se reunirá la Asamblea Municipal Nacionalista de la Habana, para designar su candidato a la Alcaldía y los 27 Concejales.

EN LAS OFICINAS DE LA COALICION

Relación de personas que en el día de ayer visitaron las oficinas de la Coalición Socialista Democrática

Comisión del periódico «Patria» director Roberto Pujol y señores Luis del Valle, Julián Alderete, Alfonso Ortega y René Hernández, Teniente coronel retirado Desiderio Sánchez, y Gonzalo G. Pedroso, Andrés Ortega, Roberto Carrerá, Ex comandante Echevarra, Roque Stewart, doctor Santiago Alvarez, Juan Campos, Diego González, representantes, doctor Gustavo Gutiérrez, Pedro Díaz Carballosa, doctor Fernando del Busto, representante Aurelio García Guerra, Senador Aurelio Ituarte, director de Radio Progresista Nacional, Antonio Quintero de Jatibonico, Dolores Acosta, de Matanzas; doctor Oscar Beltrán de Sagua la Grande, Teodoro Dalona, Sec. Nacionalista de la acera del Louvre, Pedro Lameré, Bienvenido Valdés, Abelardo Pérez, José Ramón Guevara, Rodolfo Rodríguez Zaldícar, Ex comandante Pablo Rodríguez y Oscar Denis, Rubierno de Feria, de Holguín; Armando Sánchez Sanabria, de Cárdenas; José Sosa y Calcines, de Camagüey; Carmen Calzado, Antonia Barroso y Corrales, Ignacio Irizal Jiménez, de Calvario; señorita Julia Betancourt, Ismael Reyes, María Clotilde Plasencia, Francisco Reyo y señora Dolores Gil. Ofelia Acuña, Julia Guardado, Comisión Liberal de Arroyo Apolo, compuesta por los señores Camilo Marín, Rafael Moraga, Rafael Aguirre, Martín González, Nicolasa Marín, Alfonso Marquetti, Pablo González, Comandante Díaz Arjona, Adán Fundora, Genaro Pérez, Gilberto Castro y José Pagés; Oscar Ruano, presidente del Club San Carlos, Pedro Emilio Molina, Heriberto Figueroa, Luis Vázquez, Francisco Liena, Ramón Alvarado, José A. Montesinos.

Reúnense Directorios de «Amigos de Mariné, para Presidente Batista»

En Lagunas No. 379, se reunieron los Directorios de los 25 Barrios con que cuenta actualmente la Unión Política Municipal, para acordar la adición a su nombre de «Amigos de Mariné, para Presidente Batista». La concurrencia que invadía el local, estaba integrada por los miembros de esos directorios que pasan de 500, por cuyo motivo debido a la pequeñez del local, más de la mitad de ellos hubo de presenciar el acto desde la calle

Con la llegada de los señores Francisco Mariné, Dr. Eugenio Llanillo y Santiago Torra Díaz, que llevaban la representación personal del Tte. Cor. Jaime Mariné, fué abierto el acto por el señor Heriberto Madrigal, presidente de los Directorios, actuando como Secretarios los señores Enrique Arnaiz y Miguel Seriñá.

Se efectuó la lectura de una moción.

El señor Miguel Seriñá usó de la palabra y pidió a sus compañeros que la proposición fuera aprobada, lo que se hizo.

El señor Juan Pelayo Arias, relató a los concurrentes algunos de los incidentes de la Revolución.

Hicieron uso de la palabra las señoritas Nila Hernández y Dolores González, Secretarias ambas del Directorio del Barrio del Pilar.

Hizo uso de la palabra también el Dr. Arturo Miró Barnet, Presidente de la Comisión Jurídica de estos Directorios, que explicó el origen de los mismos.

El señor Madrigal pronunció bello discurso. A continuación habló el señor Torra Díaz, de la Oficina de Control de la Coalición.

Después hizo el resumen del acto el doctor E. Llanillo, del Cuerpo Jurídico de la Coalición.

Organización celular

Actúa con éxito en la República, la organización celular O.C.N.T., Legionarios de Batista, que viene recibiendo el aporte de elementos políticos y sociales que se disponen a luchar por el engrandecimiento de la organización y el triunfo del coronel Batista en las próximas elecciones.

Ultimamente han ingresado en la O.C.N.T., el señor Angel Nodarse, con muchos amigos del barrio de Arroyo Apolo, quien va a laborar en la alta dirección de la colectividad. Del mismo barrio ingresaron la señora María Rosa Bravo y la señorita Dulce M. Garganta, las que se proponen actuar en favor del candidato presidencial por la coalición.

En el barrio de Carlos Manuel de la Cruz se viene destacando el señor Arturo Hernández.

Las células de los términos de Guanajay, Guane y Mariel, en Pinar del Río, han estado a cargo del señor Ricardo Navarro.

El señor Alfredo Pérez, empleado de la Secretaría de Gobernación, ingresó en la O.C.N.T.

También lo hicieron los señores Dr. Arturo Comas Calás, presidente de la Caja de Maternidad Obrera y José Jordán Avendaño, de la provincia de Pinar del Río, donde cuenta con gran arraigo electoral.

COMITES PRO-BATISTA

CIENFUEGOS, diciembre 22. (Por telgrafo, al DIARIO).—Después de haber dejado constituídos en la ciudad de Santa Clara y en la Esperanza comités «Acción de Comerciantes de billetes, amigos del Coronel Batista», visitó a Cienfuegos el señor E. Agüero, funcionario de la Renta de Lotería, quien cambió impresiones con la totalidad de los comerciantes de este giro.

Con asistencia de numerosas personas quedó constituído el comité de esta ciudad, siendo designado presidente el señor Antonio Fernández Romero, habiéndose seguidamente nombrado presidentes de honor al coronel Batista, candidato presidencial; Antonio Rodríguez Gómez, Alvaro Menéndez y Enrique Agüero, Director, Sub Director y Jefe del Negociado de Inspección de la Renta de Lotería.

La finalidad de este comité es hacer propaganda en favor de la candidatura presidencial del coronel Batista.

Quedaron establecida las oficinas de inscripción en favor de la candidatura de la coalición, asistiendo al acto numerosas personas y pronunciándose diversos discursos. **OBDULIO A. GARCIA,** corresponsal.

Juró Miguel Coyula como delegado a la Constituyente

Ocupa la vacante del Gral. Menocal que optó por Santa Clara. Juró el Dr. Cortina

Compareció ayer ante el Presidente del Tribunal Superior Electoral, prestando el juramento de ley, el señor Miguel Coyula Llaguno, como Delegado a la Convención Constituyente. Ocupará el señor Coyula la vacante por la Habana, del Partido Demócrata Republicano, producida por la opción que por Santa Clara hizo el Mayor General Mario G. Menocal.

También prestó juramento el doctor José Manuel Cortina, Delegado a la Constituyente por el Partido Liberal en la provincia habanera.

ASUNTOS DIVERSOS TRATADOS

El Tribunal, además, trató diversos asuntos, tales como informes de Junta Municipales sobre los colegios en que se celebraron los comicios pasados o no se celebraron por causas diversas, y recibo de cuentas por conceptos varios, quedando enterado.

EL RECURSO DE ORIENTE

Según noticias recibidas de Santiago de Cuba, la Audiencia notificó en la tarde de ayer a la Junta Municipal la sentencia declarando sin lugar los recursos que interpuso el doctor Martínez Odio, a nombre del doctor Fernández Concheso y de Rubén de León, impugnando la elección de candidatos por varias provincias.

Dentro del término de ley —tres días— el mencionado letrado Martínez Odio interpondrá recurso de apelación ante el Tribunal Supremo contra la resolución de esta Audiencia. Por tal motivo la entrega de los certificados a los candidatos electos por esta Provincia se demorará.

Hizo postulaciones la provincial Realista

La Asamblea Provincial del partido Nacional Revolucionario Realista, celebró sesión para hacer postulaciones.

He aquí como quedó integrada la candidatura:

Para senadores doctor Virgilio Sánchez y doctor Rafael Pola Montoro. Para representantes: Eudaldo Bonet Ruiz, Manuel Martínez García, doctor José Alvaré, Octavio Fernández Valido, doctor Gilberto Comallonga, Angel M. Collazo, Luis Felipe Lizazo, Comandante Pablo Rodríguez, Luis Martí Bohorques, José R. Reyes, doctor José A. Martínez, Luis de Castro, ingeniero José Ferrer Nussa, Raúl de León, doctor José M. Barber, Oscar de la Torre, María L. Martínez, Mario Comellas, Julio Ayala doctor Antonio González López.

Para gobernador: doctor Emilio Sorondo Campanería.

Para consejeros provinciales: Francisco Palomares, Ismael López, doctora María del Pino, Andrés de Castro, Francisco Mesa Gallarón, Hilario C. Sotolongo, Ramón Hernández Zamora, Dulce María Valdés Arocha y doctor Isidro Taracón.

No se reunió A. R. en Regla

La asamblea municipal de Acción Republicana en el término de Regla, convocada por su vice presidente para anoche, al objeto de hacer postulaciones, no alcanzó a reunirse por falta de quorum.

Salud, «ley de vida»

Supremo derecho conferido al ser humano, pero que nos impone como deber primero, usar apropiadamente el intelecto para rescatarla cuando la enfermedad hace presa del organismo.

BISMÁGEN,

el notable Bismágen, ha demostrado que siempre, en cada ocasión y en cada individuo afectado de pertinaces dolencias del

ESTOMAGO, afecciones concomitantes al **hígado y VESICULA,**

úlcera gástrica o duodenal, COLITIS — Intestinos

cumple a maravilla el fin propuesto: Vencer a la enfermedad; re-establecer la dicha de la Salud.

AVISO: Al comprar Bismágen, el famosísimo y legítimo Bismágen que médicos insignes prescriben y todo el mundo elogia, fíjese que la palabra Bismágen no está separada por NINGUNA RAYA ó GUION. No lo confunda con burdas imitaciones sin valor. ¡Cuidado! No acepte imitaciones... ¡ni regaladas!.

Dolor de Estómago, Digestiones lentas o dolorosas, Empacho gástrico, Vómitos de líquido o de sangre, Acidez, Eructos agrios, Ardentía, Gases, Dilatación, Mala respiración, Mal aliento, Espasmos, Cólicos, Fermentaciones intestinales, Diarrea o estreñimiento, Dolor de vientre y espalda, Inapetencia, Desnutrición; ¿presenta su mal alguno de estos síntomas?

En casos así, la Salud sólo espera la ayuda de Bismágen para hacer valer sus derechos: Ensaye con un frasco del maravilloso patente Bismágen y

bendecirá la hora en que decidió tomarlo.

COMITES DE UNION SEPTEMBRISTA

En Armonía 60, barrio de Redención, Marianao, se constituyó un comité de la agrupación «Unión Septembrista Nacional», siendo elegido presidente el señor Graciano de la Torre.

Este organismo designó presidente de honor al coronel Batista, así como al presidente del ejecutivo municipal de la USN, señor Mario Marrero.

El señor Marrero, al hacer uso de la palabra, destacó la actuación futura de la agrupación, que defenderá la candidatura del coronel Batista, para la presidencia de la República.

Otro comité de esta agrupación se constituyó en Velázquez número 8, barrio de la Ceiba del término municipal de Marianao.

En este acto quedarán designados para el comité:

Manuel Alemán, Celia Herrera, Carlos López, Francisco Rodríguez, Rafael Ramírez, Carmelina Rodríguez, Antonio Ramos, Mercedes Plá, Rodolfo Plá, Armando Berbelio, Genoveva Fernández Pérez, Julio Plá, José Hernández; Salvador Vaquero, Carmen Ramírez Samuel. Daniel Plá Fernández, Armando Rodríguez Reyes, Demetrio O-Farrill, Cresencio Luis, Sofía Rodríguez Casañas, Angela García, Adolfina Roger. Aida Mojena, Armando Miranda. María Pérez Delgado, Francisco Vera y Bello y Olga Plá Fernández.

NOMINACIONES

Para el lunes, 25, están señaladas las postulaciones de los partidos de la Coalición en la provincia de Camagüey.

El martes, 26, se harán las postulaciones que restan en la provincia de Oriente y en La Habana. Habrá igualmente reuniones provinciales en Pinar del Río y Santa Clara.

Hasta el día 2 se puede obtener la Cartera Dactilar

No se concederá prórroga. El que no cumpla con ese requisito, será multado

De regreso de su viaje a la región oriental a donde se dirigió el pasado miércoles para tratar asuntos administrativos con el Gobernador y los alcaldes de allá, se instaló en su despacho ayer, en horas de la mañana el Secretario de Gobernación Sr. Félix del Prado, quien atendió a los periodistas con su acostumbrada cortesía.

Expuso que regresaba sumamente satisfecho de su viaje y que la noticia que podía ofrecer era la de que el día 2 del próximo enero vence el plazo para que los choferes renueven su cartera dactilar, siendo ese plazo improrrogable, vencido el cual, los que no la hayan pagado incurrirán en la multa que dispone la legislación de la materia, multa que será cobrada sin demora alguna.

MAS DE 15,000 HASTA AHORA

Más de 15,000 carteras dactilares han sido renovadas por los chofers hasta el día de ayer, según nos informó el señor Francisco de P. Muñoz Subdirector del Departamento.

ASUNTOS DE BAUTA

Trató ayer el Alcalde de Bauta señor Jorge Godínez, asuntos del Término que rige, con el jefe del Negociado de Asuntos Municipales de Gobernación señor José Ramón Busto.

«Juventud Auténtica», de Placetas

Ha quedado constituída en Placetas la «Juventud Auténtica», la que, auspiciada por el Comité Ejecutivo Municipal del Partido se propone laborar.

Fué elegida la siguiente candidatura:

Presidentes de Honor: doctor Ramón Grau San Martín y doctor Miguel Suárez Fernández; presidente efectivo, Jesús Ríos Ascaris; vicepresidente, Lino Fernández Carús; secretario de actas, Ruté Pinto Aguilar; vice, René Rojas Hernández; secretario de correspondencia, Alberto Gómez Pascual; vice, León González Ramírez; tesorero, Manuel Rodríguez López; vice, Antonio Rodríguez Rodríguez. Vocales: Gustavo Hernández Alvarez, Oscar Padrón Márquez, Argelio Rodríguez Menéndez, Armando Alvarez León, Roberto Ruiz Alvarez, Mario Cárdenas Reloba, Joaquín Rodríguez Cañizares, Eduardo Leonard Brow, José E. Santamaría, Medardo Figueroa, Vicente Abeledo y Julio Coca Alvarez.

«SANTIAGUITO» ALVAREZ

El señor Santiago Alvarez, presidente del ejecutivo provincial del Partido Nacional Revolucionario, (Realista) en Matanzas, que residía en Limonar, ha trasladado su domicilio para General Betancourt 129 en la ciudad del Yumurí.

El señor Alvarez seguirá atendiendo en Matanzas, los asuntos políticos de su provincia.

PALACIO

Informes sobre el Decreto 2911

El señor Presidente de la República recibió ayer la visita de los representativos de la Compañía de Navegación de Cuba señores Gorrín y Rivas, de la Cámara Nacional de la Industria Marítima de Cuba, señores Giraudy y Pandras, de la Cámara Nacional de Industria y Comercio señores Alonso y Salud y de la Asociación de Plantadores de Plátanos, de Oriente, señor García.

Fué especialmente invitado a esta entrevista el coronel Angel A. González, Jefe de la Marina de Guerra Constitucional.

La referida conferencia tuvo por objeto informar al Jefe del Estado sobre la opinión que merece a las entidades interesadas en el asunto, el decreto 2911 de 27 de noviembre de 1939, mediante el cual se otorgan determinadas concesiones a la Compañía de Navegación de Cuba relativas al ejercicio de la marina mercante cubana.

En el curso de la entrevista los señores Prendes y Giraudy consignaron su protesta contra el referido decreto, cuya, anulación solicitaron en un memorandum entregado al señor Presidente en el cual exponen razones de diversa índole en apoyo de su demanda.

Se informó a los repórters que el señor García, a nombre de los plantadores de plátanos solicitó el inmediato cumplimiento del decreto 2911 por entender que ello reportará grandes beneficios a la agricultura del país.

Por su parte los señores Rivas y Gorrín manifestaron que la concesión otorgada a la Compañía de Navegación de Cuba es provechosa a los trabajadores cubanos, a la agricultura, al Estado y al movimiento de los puertos.

Hacen observaciones

Mientras se verificaba la referida reunión llegó a Palacio el representante a la Cámara señor Ramón León Rentería quien como presidente del Ejecutivo de la Central de la Federación Marítima Obrera, hizo observar que a dicha conferencia no habían sido invitados los representativos de la Federación, los que deseaban exponer los motivos que tienen para oponerse a la vigencia del decreto 2911.

El señor León Rentería a quien acompañaba el señor Angel Figueredo dejó en Palacio con destino al Jefe del Estado, un escrito firmado por los directivos de la Federación Obrera Marítima en el que aseguran que el decreto 2911 no satisface las aspiraciones de los obreros marinos cubanos y añade que la Federación sólo respalda iniciativas sobre fomento de la Marina Mercante Cubana que estén planeadas a base de buques de bandera cubana.

Un telegrama

El señor Angel Figueredo ha remitido al señor Presidente un telegrama protestando de que en la reunión de ayer no fueron citadas las asociaciones obreras, cuya opinión, dice, debe ser oída al respecto del decreto 2911.

El Secretario de Hacienda

—El doctor Ochotorena, Secretario de Hacienda, manifestó a los repórters palatinos que en 1940, gracias a los nuevos impuestos, la Hacienda Pública se verá libre de las dificultades que ha venido confrontando.

Para el Bosque de la Habana

El Secretario de Obras Públicas ha sido autorizado para que en representación del Estado proceda a celebrar mediante subastas, contrato de arrendamiento de las parcelas de terrenos necesarias al ensanchamiento del Bosque de la Habana.

El Director de Radio

El comandante Govea, Director de Radio de la Secretaría de Comunicaciones dijo en Palacio que hará cumplir el Decreto 732 debido al espectáculo poco edificante que ofrecen las controversias comerciales.

Un buen marido se queda hasta sin camisa, por su mujer; y una buena mujer no se puede quedar sin camisa que regalar a su marido por Pascuas. Y la máxima novedad es la Camisa con Trac, de La Cruz Blanca; broche a presión. No se oxidan; no se arrancan; no se aplastan. Y no se olvide: de La Cruz Blanca.

La verdad es que los rusos, como soldados, están teniendo un éxito sorprendente. No han «echado una» que no hayan perdido, y esta de ahora no tiene precedentes.

Les pegaron los japoneses; les atizaron los polacos; les arrearon los alemanes y ahora les suenan hasta los finlandeses. Y «de contra», los rusos huyen hacia Kola. Y los de Finlandia, pegan más.

Proponemos que, en vez de «soldados», en lo futuro se les llame «pegados».

El amigo entrañable, y la amiga de sus entretelas, pueden ser obsequiados con los artículos de La Filosofía. Así se comprende que una dama, a quien preguntó una amiga qué combinación tenía para la Noche Buena, contestara: Una de seda color rosa, preciosísima que compré en La Filosofía.

El 21 fué el cumpleaños de Stalin, (y eso que dicen que los comunistas no cumplen nada) y el Presidium soviético le concedió la Orden de Lenín y el título de «héroe del trabajo socialista».

Y, para celebrarlo, el mismo día los finlandeses le deshacían dos batallones de sus tropas imperialistas.

Ese día Hitler le felicitó; no sabemos si por lo de los años, por lo de «héroe» o por lo de las tropas. Porque a veces, los alemanes también resultan humoristas.

Mañana es Noche Buena, así que ya es urgente encargar los cestos de fruta y champagne para regalar, y los turrones y mazapanes legítimos, vinos, nueces, etc., para regalarse.

Llamen por teléfono M-4944 a Casa Potín, O-Reilly 363 que es casa en que todo el mundo debe fiarse, aunque no debe fiarse a todo el mundo.

Estos días estoy recibiendo innumerables tarjetas de felicitación, y quiero corresponder con el mismo afecto a los amables amigos que tan buenas intenciones me manifiestan.

Que sean también muy dichosos, y que tengan una cena de Noche Buena opípara y abundantísima. (Comprenderán ustedes que, como yo no soy el que la va a pagar...)

Pero conste que si quieren una cena opipara y abundantísima, tienen que encargar los pollos, las gallinas de guinea, los guanajos y los lechones a Casa Cuanda, de Aguila 511. Basta con llamar por teléfono M-7881 y les servirá a domicilio. Porque Cuanda sirve muy bien, aunque la señora lo niegue cuando pelean.

La Sección de Tránsito de la Policía Nacional ha pedido como Goethe «luz, más luz» en Carlos III, para que se vean las estatuas, a fin de que los automóviles no embistan contra ellas.

Porque ya se ha probado que allí, por la obscuridad, los autos arremeten contra las estatuas, como si fueran transeúntes: y los transeúntes se quedan petrificados, como si fueran estatuas.

Ya, señora: ya: porque ahora sí que no tiene más remedio que ir a La Casa Belga de Galiano 460 a reponer su cristalería, loza, baterías de cocina etc., para la cena clásica. Porque si no, sus amigos dirán que se tiran ustedes los platos a la cabeza, y con los platos nuevos no; aunque se los tiren, no lo dirán.

Eladio Sierra no tiene domicilio, pero tiene unos sentimientos más tiernos que un Ran; por eso quiso extraer un puerco del corral situado en Arroyo y Lindero. Y ahora dice la Policía que quiso robarlo. ¡Oh, la incomprensión humana para las almas sensibles! ¡Quiso salvarle la vida! Sólo que el muy cochino comenzó a gruñir, y se descubrió el salvamento. ¡No se puede hacer favores!

Si quiere hacer un regalo fino, que despierte la curiosidad, elija un objeto de arte en casa de Cuervo y Sobrino; si quiere algo que despierte admiración, adquiera un reloj en San Rafael y Aguila; y si quiere que le despierte a usted, pues un despertador de Cuervo y Sobrinos.

En el barrio de Guanaja se ha presentado él solo, sin que lo presente nadie como se acostumbra en sociedad, un brote de cólera entre los puercos, cosa que no nos extraña nada si se han enterado de lo que se piensa hacer con ellos mañana.

El caso es que hay que andar con cuidado; no vaya a ser que quiera uno acabar la cena con satisfacción, y resulte que se pone uno colérico.

Y entonces, buena sería la noche buena.

La «campanada» de La Opera (la de Galiano y San Miguel) con sus ventas de Pascua ha llenado la calle de señoras y hay que guardar cola (y también hay que guardar las carteras) para entrar. Así acaban los pobres dependientes el día; diciendo: Estamos muertos: fíjese usted; nos acaban la existencia.

¿Lo ven? Precisamente en Galiano le hurtaron la cartera a Enriqueta Castro, que guardaba en ella ochenta pesos, sabe Dios si producto de su trabajo y recientemente cobrados del Estado.

Sí; porque hay que ver el trabajo que cuesta cobrar al Estado. Y no decimos nada del Municipio porque a ese no le cobra ni Stalin, que es el «héroe de los trabajadores» porque no se han tenido en cuenta a los que trabajan en nuestro Ayuntamiento: que esos sí que son héroes.

Que El Mundo anda revuelto, no hay más que verlo: porque El Mundo es la peletería que está en Reina frente a Galiano y aquello es un mitin de señoras y niños; sobre todo todo niños que van por los zapatos para colegiales. Porque «el que mal anda, mal acaba», y los niños, sin zapatos de «El Mundo», no pueden andar bien.

El Comercio y la Industria que no anuncian, o que anuncian mal, saben lo que venden, pero ignoran lo que dejan de vender.

Y no hay mejor anuncio que el optimista: las «Carcajadas», que anuncian la felicidad.

Así, que, si quiere ser feliz, llame por teléfono A-9316 o por la pizarra del DIARIO DE LA MARINA, A Aristingueta o a «Tito» Oteyza. Y tendrá usted felicidades seguras. Porque, al menos estos días, se las daremos nosotros: «muchas felicidades».

Y si nos dan algunas «Carcajadas» les anticipamos el «feliz año nuevo».

Así que, ya saben: que empiecen y acaben el año con «Carcajadas».

JOTA ARIS.

CITADA LA ASAMBLEA REALISTA PARA EL MARTES

Para continuar la sesión permanente iniciada el nueve de diciembre actual, ha sido convocada para el día 26, a las diez de la mañana, la asamblea nacional del P.N.R. (Realista).

La junta tendrá celebración en Calzada del Cerro 1259 y tiene por objeto postular al Presidente y Vicepresidente de la República.

Impresión general es que el Partido Realista llevará candidatos distintos de los postulados por los demás Partidos de la Coalición.

PILOT PLUMA FUENTE

PERFECTA Y GARANTIZADA

GRAN VENTA DE PROPAGANDA

"EL SOL NACIENTE"

Obispo esq. a Villegas

1939 1940

La Compañía Lechera de Cuba S. A.

fabricante de las insuperables Leches Condensadas

CREMA DE ORO

LA HABANERA

y HATUEY

y de los exquisitos

Helados HATUEY

envía a sus clientes, amigos y a todo el pueblo de Cuba, su más sincera felicitación con motivo de las presentes Navidades y los más fervientes votos por un venturoso y feliz Año Nuevo.

Compañía Lechera de Cuba, S. A.

Habana

M.E.C.D. 2016

EGIRA EN 1940 EL PRESUPUESTO MUNICIPAL ACTUAL, PERO VOTARAN EN ENERO UNO EXTRAORDINARIO

NTRA HOY EN VIGOR EL TRATADO ADICIONAL DE COMERCIO ENTRE CUBA Y LOS EE. UU.

N LA SECRETARIA DE ESTADO SE EFECTUO EL CANJE DE LAS PROCLAMAS EN SENCILLO ACTO

Por nuestro Gobierno actuó el Canciller Dr. Campa y por Norteamérica el Encargado de Negocios Mr. Beaulac. «Es alentador, dijo, que estemos construyendo, no demoliendo»

...conformidad con lo anunciado, ...diez y media de la mañana ...ayer, tuvo efecto en el salón de ...de la Secretaría de Estado, en ...la ceremonia, el canje de proclamas por parte de la representación diplomática de los Estados Unidos y del instrumento de ratificación por Cuba —representada por el Canciller Campa— del Tratado Adicional de Reciprocidad Comercial entre nuestro país y la gran nación ...

Los concurrentes

...el canje de documentos a que ...referencia se hallaban presentes, además del Canciller Campa ...Encargado de Negocios de los ...Unidos, Mr. Beaulac, el Subsecretario del Ramo, comandante Luis ...Miranda; el Director Político de la Cancillería, doctor Nemesio ...el Director de Comercio del Departamento de Estado, señor Angel Solano; el Introductor de Embajadores, doctor Pedro Rodríguez ..., el secretario particular del Secretario de Estado, doctor Alberto ...y otros altos funcionarios de la Cancillería, así como los periodistas encargados de la información del sector diplomático.

Firma y canje de documentos

A las diez y media de la mañana, señalada, el Secretario de Estado de la República, doctor Miguel Angel Campa y el Encargado de Negocios de los Estados Unidos, S. S. Willard L. Beaulac, firmaron los documentos correspondientes en nombre de Cuba y los Estados Unidos, respectivamente, procediendo, acto seguido, al canje de los mismos.

Palabras de felicitación

Una vez efectuado ese trámite de ...el Canciller Campa y el Encargado de Negocios Mr. Beaulac, se ...ron breves frases de felicitación, ...ndo votos por que Cuba y los Estados Unidos se mantengan siempre unidas por lazos espirituales y ...

Declaraciones del Encargado de Negocios de los Estados Unidos

Seguidamente, el señor Beaulac hizo entrega a los periodistas de las siguientes declaraciones:

«En este momento histórico del ...es alentador saber que la diplomacia cubano-americana continúa construyendo y no demoliendo, y que ...continúa siendo juzgado por ...que enriquece, los pueblos ...ayuda. La negociación del Convenio Comercial Suplementario es un ...significativo de esta diplomacia.

El Secretario de Estado, Dr. Campa

Finalmente, el doctor Miguel Angel Campa, Secretario de Estado —que ...laborado intensamente en la concertación de este convenio— hizo a los informadores las siguientes declaraciones:

«En este acto, hemos canjeado ...proclamas del Convenio Suplementario de Comercio acordado entre los Gobiernos de Cuba y Estados Unidos, firmado en Washington el 18 y ...ado ya por el Senado de la República.

Aprovecho la oportunidad para felicitar a las autoridades de la Nación que bajo la dirección del Presidente Laredo y oyendo a los elementos cubanos interesados en la negociación, han facilitado la restabilización de la vida mercantil cubano americana, afectada durante unos meses en su normal desenvolvimiento.

Creemos que este paso venturoso en las relaciones espirituales y comerciales de ambos países significa, más que nada, un intento para llegar a un mejoramiento más hondo y positivo en que estamos comprometidos todos los que de veras, sin reservas, laboramos por desenvolver un interés, un afecto, una cooperación interamericana.

El Departamento de Estado quiere significar públicamente su alto aprecio por la eficacísima labor desenvuelta en Washington por nuestro Embajador Martínez Fraga, que ha culminado —en contacto con el recíproco sentido de cordial comprensión predominante en las altas esferas de Washington— con la negociación que hoy termina, protocolarmente, en esta significativa ceremonia».

Recordado el embajador Wright

Entre los presentes en la ceremonia del canje de proclamas, fué recordada con simpatía la memoria del extinto Embajador Butler Wright, que tan activamente y con tan buena voluntad laboró en los trabajos preparatorios del convenio que acaba de ser ratificado.

Mr. Beaulac y los repórters

El Encargado de Negocios de los Estados Unidos, Mr. Beaulac, charló breves instantes con los informadores del sector diplomático, para los que tiene siempre finas atenciones.

Expresó Mr. Beaulac que el convenio suplementario con Cuba era resultado de la política de tratados preconizada por Mr. Cordell Hull, Secretario de Estado de la Unión.

Señaló también que el convenio suplementario que acababa de firmarse constituía una excepción en sus alcances, debiéndose ello a los tradicionales lazos que unen a ambos países concertantes.

También se refirió a los ideales de una futura política internacional encaminada a suprimir las trabas al comercio entre las naciones del orbe, evitando la actuación directa de los gobiernos en el trato directo de los comerciantes, que negociarían con quienes libremente les ofrecieran mayores ventajas. Lo que, pareciendo utópico, constituiría un gran ideal de los pueblos y evitaría no pocos conflictos emanados de los intereses económicos entre los distintos países.

En vigor el tratado desde hoy

Como quiera que el Art. 6 del convenio suplementario estipula que el mismo entrará en vigor el día siguiente de la fecha en que lo ratificaran el Presidente de la República de Cuba y de los Estados Unidos, hoy, sábado, entrará en vigor el referido acuerdo comercial entre nuestro país y la nación norteamericana.

Ayer mismo fué enviado a la Gaceta Oficial, para su publicación.

ANUNCIO DE VADIA

PHILIPS "Super 3" para 1940

LO "MAS" EN RADIO

ME REGALARON UN PHILIPS, Y ESTOY CONTENTISIMA

¡Qué gran Regalo es un PHILIPS!

El Radio Sensacional de 1940

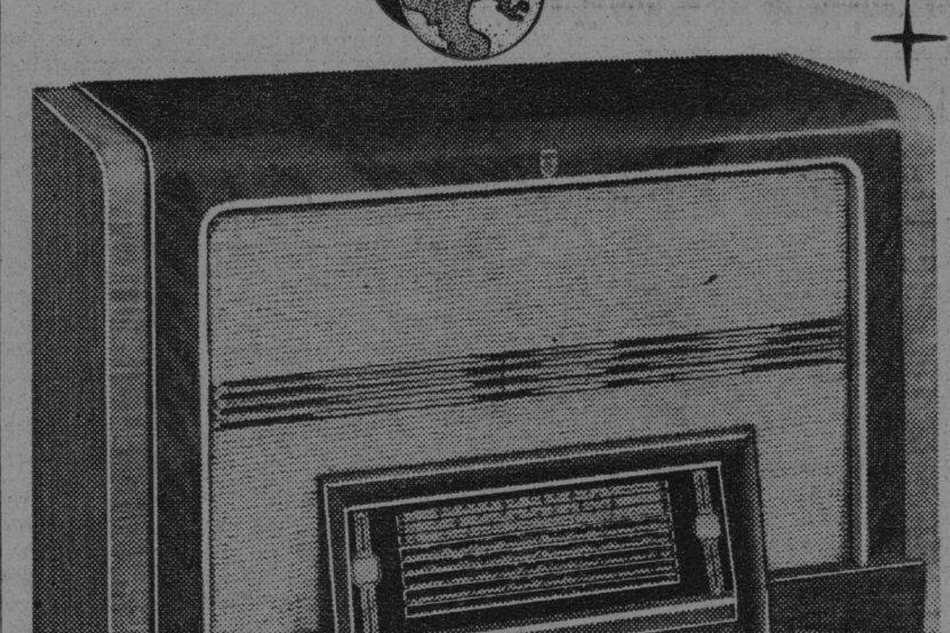

Modelo 316 — Ocho tubos (band spread)

En sus Nuevos Receptores "Super 3",

PHILIPS le ofrece la recepción de ondas cortas más excepcional que haya podido desear el Radioescucha más exigente.

PHILIPS le ofrece la revolucionaria innovación del "band spread" (esparcidor de bandas), con la que es aún más fácil captar las estaciones de onda corta que sintonizar las trasmisiones locales.

PHILIPS le ofrece una nueva belleza de sonido y fidelidad de reproducción jamás escuchada anteriormente, gracias a su nuevo circuíto de contrareacción, exclusivo del PHILIPS.

PHILIPS le ofrece crear su entusiasmo, como ya lo ha creado en centenares de miles de compradores PHILIPS esparcidos por el Mundo. Recuerde la frase: "Nada hay comparable a un PHILIPS"

PHILIPS DE HOLANDA — GIRALT — O'Reilly 457 - Tel. M-9944 — S Rafael 155 - Tel. A-6511

LOS MAYORES FABRICANTES DE RADIO DEL MUNDO

CREEN LOS CONCEJALES QUE ES ESA LA UNICA MANERA DE SUBVENCIONAR LAS CARRERAS

Después de invertir $67,000.00 en liquidar los de Octubre, hoy abrirá la Contaduría Municipal los pagos del mes de Noviembre a la burocracia. Hubo una hermosa fiesta en la Escuela **Aguayo**

La Comisión de Hacienda y Presupuestos del Ayuntamiento de La Habana estuvo reunida varias horas ayer, tratando los particulares del anteproyecto presupuestal de la Municipalidad para 1940, y se disolvió sin que su Presidente, el concejal Fernando Simo, expidiera ninguna nota para la publicidad, como es costumbre en aquel organismo.

Informados extraoficialmente de los acuerdos tomados en dicha reunión, podemos asegurar que parece decidido que no haya nuevo presupuesto municipal, ya que las trescientas y pico suspensiones dictadas por resolución presidencial dejan en cuadro el anteproyecto preparado, reduciéndolo a las mismas características del que rige actualmente, el cual por esa y otras razones, será prorrogado para utilizarlo también el año entrante. Entre las partidas anuladas esta vez por la Secretaría de Gobernación figuran más de setecientos mil pesos para pagar haberes atrasados dejados de percibir por ex-funcionarios repuestos teóricamente por resoluciones de la Comisión del Servicio Civil.

Los señores concejales y el actual Alcalde interino, sin embargo, tienen con el Hon. Presidente de la República el compromiso de contribuir con una subvención de cincuenta mil pesos, m. o., al auge del turismo por medio de las carreras de caballos, por cuyo motivo será votado en los primeros días de enero un presupuesto extraordinario en el cual se incluirá dicha suma y algunos otros «reforzamientos de créditos» que se estimen necesarios a última hora.

—El crédito para la «Havana American Racing Association» no pudo ser votado oportunamente por el Consistorio—nos explicaron ciertos ediles—, y como la ley prohibe incluir en presupuesto partida alguna que no haya pasado por aquel requisito legal, no podríamos complacer al Primer Magistrado de la Nación si aprobáramos ahora un nuevo presupuesto ordinario. Haciendo regir el vigente en 1940, sí estaremos en condiciones de conceder en enero ese crédito y algunos más, con los que puedan llenarse ciertas deficiencias de nuestra presente ley económica. Después de todo, es lógico lo que pasa: los caballos nos llevan a la carrera...

Para terminar esta información, agregaremos que la vigencia del presupuesto extraordinario proyectado coincidirá con el próximo período electoral municipal, en el cual todos las señores concejales, menos el que desempeña ahora interinamente la Alcaldía, van a la reelección.

Liquidan el mes de octubre

Los pagos de los haberes del mes de octubre a los empleados del Municipio de La Habana finalizaron en la mañana de ayer al liquidarse todas las nóminas que se encontraban pendientes de pago, y que importaron un total de 67 mil pesos.

Entre las nóminas liquidadas figuran las de los hospitales de Maternidad e Infancia; los servicios Médico Forense, Asistencia Domiciliaria, Higiene Infantil, y Profilaxis Venérea; Casas de Socorro, Banda de Música y varias secciones del Acueducto. Los concejales cobraron noviembre ayer también.

Empezarán hoy a pagar las nóminas de noviembre

Según anunció el Alcalde interino de La Habana, señor Francisco Rivero, hoy comenzarán los pagos de los haberes del mes de noviembre a los empleados del Municipio habanero, liquidándose las nóminas de Servidumbres, Cultura, Comisiones y Urbansimo.

El reparto de raciones

Desde las primeras horas de la mañana de ayer el Palacio Municipal, distintos Cuarteles de Bomberos, y las residencias de prominentes figuras de la Administración Municipal de La Habana, se encontraban materialmente rodeados de elementos pobres de la ciudad, que acudieron a solicitar las tarjetas para obtener raciones de las que se entregarán el día de Nochebuena.

A pesar de haberse confeccionado quince mil tarjetas, sólo escasos pobres desamparados tuvieron la suerte de recibir las suyas, pues en el reparto los beneficiados fueron los concejales y los políticos, quienes las entregarán a personas que quizás no las necesiten tanto como los numerosos infelices que concurrieron al Palacio Municipal y demás dependencias de la Alcaldía.

Fiesta escolar, ayer

Los alumnos de las escuelas del Municipio, «Alfredo M. Aguayo» y «José Miguel Gómez», celebraron en la tarde de ayer con una bella fiesta, el comienzo de sus vacaciones pascuales.

El acto tuvo lugar en el moderno edificio de la Escuela Vocacional, y la Administración Municipal prestó su cooperación ofreciendo a los profesores y alumnos un almuerzo, al que concurrieron como invitados el Alcalde, Jefes de Departamentos, y los periodistas encargados de la información municipal.

Mañana tendrá lugar un acto similar en la escuela «Romualdo de la Cuesta».

Movimiento de fondos

La recaudación obtenida en la Tesorería Municipal el día 21 del actual, según la nota facilitada por el Contador, fué como sigue: Por Ejercicio Corriente, $4,251.60; por Resultas, $2,763.95; para el Consejo Provincial, $910.07; y por Plumas de Agua, $610.16 del día 20, pues la obtenida el día 21 en que comenzó el cobro en el Acueducto ascendió a más de 28,000.00.

La existencia en Caja por todos conceptos es de $235,476.68, dividida en esta forma: De Ejercicio Corriente, $47,823.81; de Resultas, $1,070.18; del Presupuesto Extra, $79.20; del Consejo Provincial, $10,339.19; Depósitos del Estado, $5,694.23; del Acueducto de Albear, $1,569.81; y por Depósitos de todas clases, $168,900.26.

POR LA TARDE Y POR LA NOCHE HA TRABAJADO LA COMISION DE PRESUPUESTOS DEL ALMA MATER

Quieren dar a éste un presupuesto equilibrado. Designados por el Rector los observadores universitarios al Congreso Educacional. Conferencia del Dr. La Torre sobre Jean Racine

La Comisión de Presupuestos de la Universidad de la Habana estuvo laborando ayer durante la tarde y la noche en el Rectorado de nuestro máximo centro de cultura. El doctor Rodolfo Méndez Peñate, Rector, el doctor Ramón Miyar, Secretario General y los doctores Emilio Fernández Camús, presidente de la Comisión; José M. Gutiérrez, José Viamontes y Ernesto Pino, miembros de la misma, vienen trabajando ...amente en el anteproyecto de presupuestos.

Se espera que el Consejo Económico deje aprobado ya, en su sesión del martes próximo, el anteproyecto ...e el Consejo Universitario en su sesión del día siguiente, le imparta también su aprobación.

El doctor Méndez Peñate nos ha declarado que está tratando de dar a la Universidad de la Habana un presupuesto, en que resulten atendidas todas las necesidades urgentes de la enseñanza.

Designados los observadores universitarios al Consejo Educacional

Han sido designados ya los observadores universitarios para el Congreso Nacional de Educación que tendrá lugar en Santiago de Cuba del día 4 al día 7 de enero.

El doctor Rodolfo Méndez Peñate, Rector del Alma Máter, los designó ayer.

Son ellos los doctores Andrés Angulo, José Pérez Cubillas y José Manuel Gutiérrez.

Terminaron ayer las clases en Medicina

En el día de ayer se dieron por terminadas las clases en la Escuela de Medicina del Alma Máter, en la ...en que todavía no habían comenzado las vacaciones pascuales.

El próximo día 3 de enero los alumnos de esa escuela se reintegrarán a las clases.

Los de las demás escuelas no lo harán hasta el día 8.

El primer autor teatral que pintó la Pasión del Amor, fué Racine

El doctor Roberto de la Torre, distinguido profesor de la Facultad de Ciencias Sociales de la Universidad, declaró en el homenaje tributado a Racine, en una interesante conferencia en francés, que había sido ...el primer gran autor teatral moderno que pintara de mano maestra la pasión del amor y que con él había comenzado el imperio de la mujer...

Dijo que Racine era el órgano de la sociedad nueva, y que su influencia, incesante y profunda, llega a nuestros días.

Afirmó que había creado realmente un arte nuevo, en concordancia con la época nueva que le tocó vivir. En sus palabras el doctor de la Torre agradeció la oportunidad que le brindaban para exteriorizar su devoción a la grandeza espiritual de Francia y evocó a Heredia, llamándolo «nuestro Racine, por lo que tiene de valor artístico y nacional».

Y finalmente se adentró en la vida cotidiana y familiar del maravilloso cincelador de «Andrómaca», sus relaciones de amistad con Luis XIV y Madame de Maintenon, sus éxitos y sus fracasos y las cábalas que contra él tramaron aristócratas y poetas envidiosos.

CABLES DEL EMBAJADOR DE CUBA EN WASHINGTON AL SR. J. M. CASANOVA

Como presidente de la Asociación Nacional de Hacendados y de la Unión Social Económica, el señor José Manuel Casanova recibió del doctor Pedro Martínez Fraga dos cablegramas, en contestación a los que el senador por Oriente dirigiera al Embajador de Cuba en Washington.

Los cablegramas a que nos referimos dicen como sigue:

«Senador doctor José Manuel Casanova, Presidente USEC. Malecón 248. Habana.—Ruego acepte y trasmita miembros esa Unión gracias muy sentidas por bondadosa enhorabuena motivo firma Tratado suplementario. Usted personalmente y organización que preside han contribuido de manera notable éxito logrado y compláceme hacerlo constar así. Acepten con mis gracias cordiales felicitaciones de Pascuas y Año Nuevo.—MARTINEZ FRAGA, Embajador.»

«Senador doctor José Manuel Casanova, Presidente Asociación Nacional Hacendados. Malecón 248. Habana.—Profundamente reconocido bondadosa felicitación suya y Comité Ejecutivo esa Asociación motivo firma Tratado suplementario. Apresúrome dejar constancia importante y decisiva parte Asociación Hacendados y suyo personal negociación y firma Tratado. Ruego acepte y trasmita todos mis gracias y deseos felicidades Pascuas.—MARTINEZ FRAGA, Embajadar.»

ESTADO DEL TIEMPO

Nota oficial del mediodía del viernes: Desde la porción occidental de Cuba y la mitad oriental del Golfo de Méjico hacia el Norte y el Noroeste, hay altas presiones con buen tiempo. Existen presiones ligeramente bajas en el resto del Golfo y son normales en la mitad occidental del mar Caribe.

Pronóstico para hoy, sábado: Vientos del Nordeste al Sudeste, alcanzando fuerza de brisote. Cielos despejados y parte nublados. Temperaturas frescas y frías durante la madrugada y noche en Occidente y Centro.

Observatorio Nacional.

VEA PAGINA SIETE

SE PAGO AL PERSONAL DE LA SECRETARIA DE EDUCACION

Ayer se pagó, como se había anunciado, al personal de la Secretaría de Educación Pública y sus dependencias.

Con tal motivo estuvieron laborando activamente, durante la mañana y la tarde, el señor Augusto Vega, Pagador de la Secretaría de Educación, y su eficiente auxiliar, el señor Ernesto Carrasco.

Relación de personalidades y sectores que concurrieron a la magna reunión de la Lonja

A la reunión de las Corporaciones económicas y entidades comerciales, asociaciones de profesionales, etc., que se celebró anteayer en el salón de actos de la Lonja, y en la cual quedó constituída la «Asamblea Nacional de las Fuerzas Vivas», acudieron innumerables representativos de las mismas, cuyos nombres y sectores ofrecemos a continuación:

Asociación de Acreedores Hipotecarios de Pinar del Río: Sr. Agustín Grimal, Dr. Federico Castillo, señor Joaquín Riesgo.

Asociación de Acreedores Hipotecarios de Santa Clara: Sr. Clemente García, Dr. Francisco Blanco, doctor Alberto Entralgo.

Comité Pro-Defensa del Crédito Nacional de Santiago de Cuba: Doctor Daniel Serra, Dr. Fernando Barrueco, Dr. Paneque.

Asociación de Colonos de Cuba: Dr. Zacarías Yarza Galbiatti; señor Tulio Díaz Rivera.

Asociación Nacional de Fabricantes de Jabón: Sr. Miguel Angel Naya, Sr. Carlos Solana, Sr. Manuel Cabrera, Sr. Francisco García Pujol, Sr. Ramón Agulló, Sr. Manuel Rodríguez.

Propietarios, Industriales y Vecinos de los Barrios del Cerro y Villanueva: Dr. Ruperto Arana y Menéndez, Dr. Agapito Balmori Solís, Sr. Nicolás Pazó Gómez, Sr. Demetrio Menéndez Alvarez, Sr. Ricardo Uribarri, Sr. Benigno Migoya.

Asociación Nacional Pro-Restauración del Crédito Cubano: Dr. Raúl de Cárdenas, Sr. José Hill, Sr. Nicolás del Castaño, Dr. Mario Nin Abarca, Dr. Eusebio Ortiz, Dr. Julio Dumás.

Asociación Pro-Restauración del Crédito de Matanzas: Dr. Oscar Forest, Dr. Rojas, Dr. Baquedano, señor Beguiristain, Dr. Pantaleón de la Concha.

Comité Provincial Pro-Restauración del Crédito de Camagüey: Señor Javier Varona Vilardell, Sr. Ernesto Freyre y Varona, Sr. Benito Rodríguez Estrada, Sr. Rosendo Socarrás, Dr. Manuel Mimó y Abalo.

Cámara de Comercio, Industria y de la Propiedad de Pinar del Río: Dr. Federico Castillo, Dr. Angel S. Grimal, Dr. José M. Terán, Dr. Joaquín Riesgo.

Cámara Nacional de Comerciantes e Industriales, Habana: Sr. Gregorio Alonso Alvarez, Sr. Marcelo Salup, Dr. Juan José de la Riva Domínguez, Sr. Armando Guerra, Sr. Manuel A. Ramos, Sr. Juan Esfakis.

Cámara de Comercio de la República de Cuba: Sr. Juan Sabatés, Sr. Marcelino Santamaría, Sr. Marcelino García Beltrán, Sr. Carlos Quirch, Sr. Isidoro González, señor Adolfo R. Arellano.

Cámara de Comercio de Matanzas: Sr. Eduardo M. Sánchez de la Nuez, Sr. Ricardo Silveira Morejón, señor Juan José Alcocer y Flores, Sr. Emiliano Moreno y Lizano, Sr. Manuel Gutiérrez Migoya, Sr. José M. Bravo Tellaeche.

Cámara de Comercio, Industria, Agricultura y Navegación de Guantánamo: Sr. Roberto Guardiola.

Cámara de Comercio de Santiago de Cuba: Dr. Luis Augusto Mestre, Dr. Carlos M. Ayala, Dr. Miguel A. Martínez, Sr. Antonio Guerra, señor Ricardo Ros, Sr. Venancio Martí.

Centro de la Propiedad Urbana de la Habana: Dr. Emilio Angel Velo y Lama, Dr. Armando Larrea y Pina, Sr. Marqués de Tiedra, Sr. Alfonso Bengochea.

Cámara de Comercio, Industria y Agricultura de Holguín: Sr. Carlos Núñez Pérez.

Centro de la Propiedad Urbana y Rústica de Cienfuegos: Sr. Bartolomé Padilla.

Colegio de Ingenieros, Habana: Sr. Rafael García Bango.

Colegio de Abogados: Dr. Rogelio Pina Estrada, Dr. Enrique Llansó Ordóñez, Dr. Gastón Godoy Loret de Mola, Dr. Alberto de Carricarte, Dr. Armando P. Moré Benítez, doctor Mario Recio Forns.

Lonja del Comercio de la Habana: Sr. Manuel Ortega, Sr. Laureano Solís, Sr. José Balcells García, señor Narciso Maciá Barraqué, Sr. Juan Galbán Carbó, Sr. Antonio B. Aguilera, Sr. Pedro Sánchez Loret de Mola.

Cámara de Comercio, Industria y Navegación de Cienfuegos: Sr. Ricardo Carreras, Sr. Ramón Infiesta, Sr. Arturo Bengochea, Sr. Agustín Curiel, Sr. Robustiano Arias, señor Amador Bengochea.

Centro de Detallistas de Matanzas: Sr. Juan Alcocer.

Cámara de Comercio Sirio Libanesa: Dr. Alfredo Casera, Dr. Julián Salup.

Asociación de Cafés sin Alcohol: Sr. Francisco Madicul, Sr. Juan Sánchez.

Asociación de Detallistas de Peletería: Sr. Tomás Gutiérrez Alea, señor José M. Pérez.

Colegio de Procuradores: Sr. Miguel A. Ramírez, Sr. Antonio López Ibasetas.

Centro de Cafés: Sr. Jesús Fernández.

Cuba Económica y Financiera: Señor Miguel González.

Asociación Conservadora: Dr. Raimundo Menocal.

Federación Patronal del Ramo de Construcción: Sr. Ismael Brioso, señor Alfredo Tejedor.

Federación Patronal del Ramo de Construcción: Sr. Ismael Brioso, señor Alfredo Tejedor.

Asociación de Comerciantes en Muebles: Sr. Leopoldo González.

La mesa estaba integrada por el doctor Raúl de Cárdenas, presidente; el doctor Julio Dumás, secretario, y los señores Manuel Ortega, presidente de la Lonja de Comercio de la Habana; señor C. Quirch, por la Cámara de Comercio de la República de Cuba; Rafael Palacios, señor José Hill, señor Fausto G. Menocal y señor Leonardo Morales.

Concurrieron también a este acto muchas delegaciones de las que no se pudieron tomar los nombres por la mucha afluencia de ellas.

PRORROGA LA COOPERATIVA DE OMNIBUS ALIADOS EL SORTEO DEL OMNIBUS DE LA RUTA 9

Nos informa la Cooperativa de Omnibus Aliados, S. A., que por Resolución Presidencial ha sido aprobada la transferencia para el sorteo de la Lotería Nacional de 31 de enero de 1940, de la rifa de un ómnibus que le fué autorizada y la cual debía celebrarse por el sorteo extraordinario de Navidad del corriente mes de diciembre, a tenor de lo dispuesto en el Decreto Presidencial No. 2500 de 6 de octubre de 1939.

La Comisión Organizadora de dicha rifa solicita se le excuse por este aplazamiento que causas ajenas a su voluntad han determinado, haciendo constar que la misma tendrá efecto, indefectiblemente, por el sorteo de la Lotería Nacional de 31 de enero de 1940.

A NUESTROS SUSCRIPTORES

Las circunstancias nos obligan a suspender el servicio que hasta ahora hemos venido brindando a nuestros suscriptores, permitiéndoles recibir diariamente el gran diario de la tarde **Avance** por sólo un aumento de $0.20 en el precio de la suscripción mensual del DIARIO DE LA MARINA.

Nos fuerza a tomar tal medida, el sinnúmero de quejas recibidas, formuladas por miles de nuestros suscriptores, quienes estiman que debían recibir, junto con los ejemplares de **Avance**, «El sobre de la sorpresa» que el colega distribuye entre sus lectores que lo adquieren directamente de los vendedores, deseo que nos resulta imposible de satisfacer por razones obvias, ya que el suscriptor del DIARIO DE LA MARINA ha venido recibiendo veintiséis ejemplares de **Avance** todos los meses por VEINTE CENTAVOS, cuando su valor de venta en la calle asciende a SETENTA Y OCHO CENTAVOS. El sacrificio económico que ello significa pone fuera de nuestro alcance hacer otro mayor, como el de compensarle a la Empresa de **Avance** del gasto que origina distribuir sobres de la sorpresa a los suscriptores del DIARIO DE LA MARINA.

Los suscriptores que hayan pagado por adelantado ambas suscripciones, recibirán sin pérdida de tiempo las cantidades percibidas, o les serán abonadas en cuenta, según sus deseos.

Sépanlo así nuestros suscriptores.

Desde el día 1 de enero dejaremos de servirle **Avance**.

Y excusen, en gracia a las razones expuestas, el que les privemos de los beneficios hasta ahora brindados con las suscripciones combinadas del DIARIO DE LA MARINA y **Avance**.

DIARIO DE LA MARINA, S. A.

Un grupo de comerciantes licoristas eleva su protesta contra la demora observada en la Dirección de Rentas

Se abrieron los pagos en todas las Secretarías, de acuerdo con la promesa hecha por el Jefe del Estado y el Secretario de Hacienda. Solicitan los servicios de un experto alcoholero

Como publicamos oportunamente, ayer se abrieron los pagos en todas las dependencias del Estado. El Gobierno, para cubrir sus atenciones formalizó situaciones de fondos por valor de $5.500.000.

Desde hora temprana de la mañana se encontraban en las pagadurías todos los cheques de los funcionarios y empleados, quiénes podían hacerlos efectivos en los Bancos y en la Tesorería General.

Las recaudaciones

Las recaudaciones obtenidas el día 21 de los corrientes por Rentas Públicas tuvo un superávit con el cálculo de ingresos, de $158,709.47.

Sin préstamos bancarios

Los pagos realizados ayer por el Gobierno, según hemos publicado también, se han realizado como anticipo de Pascuas, sin necesidad de obtener préstamos de ninguna clase, y sólo se debe a los esfuerzos realizados por el doctor Joaquín Ochotorena.

También, y de conformidad con la ley de emergencia económica, sancionada por el Presidente de la República, se han utilizado fondos especiales existentes en la Tesorería General, para ser reintegrados en su oportunidad, con las mismas recaudaciones que se vayan obteniendo por rentas públicas en estos días finales del año fiscal.

Técnico en asuntos de alcoholes

El doctor Barceló, Jefe del Despacho de la Dirección General de Consultoría, a cuya labor se encuentra la redacción del reglamento de alcoholes y sus modificaciones, ha solicitado del Secretario de Hacienda se designe un técnico en cuestiones alcoholeras para impulsar los trabajos que viene llevando a efecto.

El doctor Barceló tiene el propósito de terminar cuanto antes esa labor para satisfacer la demanda persistente que realizan ante el Secretario de Hacienda las industrias afectadas con la interpretación de dicho reglamento, y dejar resuelto gran número de asuntos que se encuentran pendientes.

Otra protesta

La Asociación de Licoristas ha presentado un escrito protesta ante el Director de Rentas, haciendo constar las demoras que ocurren en el despacho de las guías o conduces, para el abastecimiento de la materia prima de las fábricas de licores y vino, con grave quebranto para sus intereses.

Estiman, y así lo hacen constar, que uno de los motivos de esos trastornos, es la demora en los escritos presentados en el registro de entrada, que tardan días, dando lugar a cancelaciones de los pedidos al no recibirse dichas solicitudes de conduces, por llegar a la Dirección fuera de tiempo.

SE CAYO

Al resbalar y caerse en su domicilio sufrió lesiones menos graves Mercedes Hernández Díaz, de Misión 555.

Pañuelos PYRAMID

Todo distinción

Todo calidad

M.E.C.D. 2016

DIARIO DE LA MARINA

(S. A.)
FUNDADO EN 1832
(Dirigido hasta 1919 por Don Nicolás Rivero y Muñiz)
DIRECTOR: Dr. JOSE I. RIVERO — ADMINISTRADOR: D. CELSO GONZALEZ
Domicilio Social: PASEO DE MARTI, NUMERO 551
Agente en N. York: Joshua B. Powers, Inc. 220 East, 42nd. St. New York City

Editado por la Cía. DIARIO DE LA MARINA, (S. A.), cuyo programa consiste «en la defensa de los intereses generales y permanentes de la Nación cubana, de los especiales de la Colonia Española establecida en la misma y de la unión y armonía entre los diversos elementos que conviven en el país». — Artículo 1º de los Estatutos.

TELEFONOS DEL DIARIO

Dirección	M-2856
Administración	M-7911
Suscripciones	M-7911
Quejas	M-7911
Clasificados	M-7915
Jefe de Redacción	M-1287
Redacción	M-7913
Sports	M-7912
Agencia Guanabacoa	XO-1584

PRECIOS DE SUSCRIPCION

	Territorio nacional	Extranjero «A» convenio	Extranjero «B» no convenio
Año	$ 13.50	$ 17.00	$ 20.00
Semestre	7.00	9.00	11.00
Trimestre	3.75	5.00	6.00
Mensual	1.30	——	——
Dominical, Año	——	5.00	7.00

EDITORIALES

La acción conjunta de las fuerzas vivas

Elementos de las clases económicas han celebrado una importante asamblea. De ella informamos ampliamente ayer. Se trata, no de asumir meras actitudes, sino de adoptar medidas defensivas contra la demagogia, el extremismo y demás factores de perturbación que constituyen una amenaza, cada día más aguda, contra la economía nacional.

Esta reunión de las fuerzas vivas en el actual momento constituyente tiene una gran importancia, porque revela que las clases productoras están dispuestas a dejar a un lado la política de abstención que frecuentemente se les ha imputado, para hacer oír su voz en relación con todos aquellos problemas que les afectan. No sería justo ver en esto ni una conducta parcial ni una posición egoísta. De un modo concreto quedó aclarado en la asamblea del jueves que no es un móvil político—en la acepción corriente de la palabra—el que ha movido a industriales, comerciantes, propietarios, banqueros, etc., a constituir un frente solidario para el examen de ciertos problemas y la demanda unánime de soluciones adecuadas y urgentes. Y en cuanto a la causa y finalidades de su acción, no hay que perder de vista que las clases económicas, al defender garantías y derechos que en toda democracia liberal se respetan, no están protegiendo de un modo exclusivo sus particulares intereses, sino intereses generales que a todo el país importa salvaguardar. El respeto a la iniciativa privada, el disfrute pacífico de la propiedad, la libertad de industria y comercio, la seriedad en los contratos no son privilegios de clase ni ventajas excepcionales para favorecer a tal o cual persona o a este o aquel grupo social; son derechos humanos que en todo pueblo civilizado se reconocen y que el Estado tiene el deber de amparar cuando son amenazados o vulnerados. Se equivocan, pues, los que enfocan con un criterio mezquino la actitud de nuestras fuerzas vivas. Al gestionar ellas condiciones adecuadas para el desarrollo de sus energías, están gestionando que la riqueza cubana no se pierda, que el capital no emigre, que las inversiones fecundas hallen un mínimum de seguridad, que no se paralicen los negocios, que Cuba, en fin, sea lo que todo país debe aspirar a ser: una tierra de posibilidades para el hombre de trabajo, donde pueda vivirse en paz, con dignidad y bienestar.

A ello obedecen los tres principios acordados a manera de programa mínimo en la asamblea y en torno a los cuales ha de girar la gestión futura de los que participaron en ella. Son tres normas de patriotismo sensato, de democracia sin demagogia, de progreso sin extremismo, por las que el DIARIO, fiel a su tradición y a su historia, ha roto lanzas siempre. Vamos a glosarlos muy brevemente.

El primero—la no retroactividad de las leyes civiles—fué consignado en la Constitución de 1901. Descansa en el apotegma jurídico de que los intereses adquiridos al amparo de una ley justa o de una contratación lícita no pueden ser detentados por la anulación, con efecto retroactivo, de la norma legal o contractual. Si la legislación y la contratación pueden ser variadas a capricho, a fin de modificar ciertos estados de derecho, ¿qué garantías hay para la vida de los negocios? Cuando no hay garantías para la inversión en un país cualquiera, el capital emigra y corre a invertirse en otros donde las haya. Esta es una ley natural contra la que es absurdo sublevarse.

El segundo principio persigue el mantenimiento de buenas relaciones de amistad con los Estados Unidos y la evitación de toda política que tienda a menoscabar o entibiar esas relaciones. Es tan obvio que apenas requiere comentario. Todos los países del mundo, aun los que pueden hacer alarde de su autonomía, procuran estrechar lazos con sus vecinos y para ello adoptan una conducta internacional comprensiva, acogedora, inteligente. ¿Cómo no ha de hacerlo Cuba respecto de su gran vecino y amigo del Norte? Oponerse a esto es sencillamente suicida.

Y el tercero contiene un repudio franco a todo gobierno de orientación comunista. El comunismo significa la subversión de la sociedad actual, la abolición del régimen de la propiedad privada, la agresión a la familia y a todas las instituciones a ella vinculadas, la ruina de nuestra economía, la hostilidad a todo país que no sea la Rusia soviética, la implantación de una brutal dictadura clasista. ¿Es esto deseable? ¿Es esto cubano?

Las fuerzas vivas no hacen otra cosa que defender principios que están íntimamente arraigados en la conciencia de nuestro pueblo, que son parte de esa conciencia. Júzguese por ahí la importancia de esta acción conjunta que han acordado.

El Hospital Infantil de Camagüey

No tardará mucho Camagüey en tener su hospital infantil. Acaban de ser inauguradas las obras para llevarlo a cabo. La ciudad está contenta porque empezaba a inquietarle la idea de no poderle ofrecer la debida asistencia a los niños enfermos. La sala del Hospital Civil que, desde hace tiempo, le había sido destinada a éstos, resulta insuficiente. Por desgracia son muchos los infantes que, en la capital camagüeyana, se ven impelidos, por falta de recursos, a impetrar los auxilios de la beneficencia. Además hasta ella van, de otros lugares de la provincia, numerosas criaturas en busca de examen médico, atención facultativa, medicinas y aun alimentos. En un principio pareció empresa muy difícil la fundación de un establecimiento exclusivo para la infancia menesterosa y cuitada. La escasez de recursos ha sido la característica de estos últimos tiempos. Un hospital de niños, por otra parte, no se improvisa fácilmente. En primer término se necesita dinero para edificarlo y acondicionarlo de acuerdo con los mandatos de la ciencia moderna. En segundo lugar, hay que contar con subsidios para sostenerlo. De ahí que a los camagüeyanos les resultara arduo el esfuerzo y poco probable su culminación. Pero las buenas ideas se abren paso. El Patronato Luaces, cuyos antecedentes son meritísimos, los «leones» y los rotarios trabajaron de consuno, sin caídas de la voluntad ni desalientos del espíritu, hasta que la obra fué planeada. Después se obtuvo de la Secretaría de Sanidad un aporte eficaz: la cesión del viejo Hospital de San Juan de Dios, vestigio de la colonia, enmohecido y ruinoso. Sobre el que fué posada de la piedad y la filantropía, vencida al paso del tiempo, que roe también la piedra como la arcilla humana, se erguirá en breve, juvenil y consoladora, una nueva casa del altruismo con un solo programa: devolver la salud y la alegría, la fuerza y la gracia, a los pequeños enfermos. El Estado contribuyó al excelente propósito, con la casona antes mencionada y un crédito inicial de cinco mil pesos. No es mucho ciertamente, pero es algo. Otras donaciones coadyuvaron a la realización del propósito. Lo cierto es que ya los obreros están trabajando. Los vecinos, al despertar y salir a la calle, se tropiezan con los albañiles entregados activamente a la faena de darle a la urbe prócer un centro hospitalario que sea albergue generoso del niño pobre y enfermo. La obra acaba de empezar. Sin embargo, la impaciencia consume a los camagüeyanos.

Desde luego que muy pronto van a echarse de menos recursos para continuar los trabajos. Aunque se distribuya el dinero muy escrupulosamente, aunque se ahorre el centavo y se busque un máximo de economía, la empresa se tropezará con esas dificultades que sólo resuelve o vence un financiamiento liberal. Mas no hay cuidado de que el albañil suelte la cuchara, el carpintero el martillo, el pintor la brocha y el plomero su llave, porque el jornal no se paga y se carece de ladrillos con que alzar las paredes, echar los pisos y darle fin a lo que es el anhelo de una generosa ciudad de nobilísimos anales. No; Camagüey no evadirá sacrificios para ver levantarse, como modelo de los establecimientos de su clase, un gran hospital infantil. Ahí está, para garantizarlo, el Patronato Luaces, cuyas actas son una crónica de muy buenos servicios a la humanidad. También fían por la obra en ciernes los rotarios y los «leones». Unos y otros pugnarán esforzadamente porque no se malogre un pío propósito. A esos elementos de arraigo e iniciativas fecundas, hay que unir el pueblo que les secundará en la medida de sus fuerzas. Se aguarda mucho, además, de la contribución oficial que no deberá ser escasa. Adviértase que ese hospital de niños constituirá, en breve, un gran aporte de beneficencia pública. Camagüey, pues, se siente optimista y cree que, muy pronto, podrá ufanarse de un centro benéfico infantil que le valga unánimes parabienes. Entonces la ciudad estará tranquila y alegre. No habrá en su recinto criaturas débiles, frágiles personitas, sin lecho y médicos, medicinas y alimentos.

EL AMOR DE HOUDINI

Houdini, el famoso mago e ilusionista, el más célebre del mundo sin disputa, debió haberlo sido también como marido. Durante los treinta y tres años que vivió casado, su matrimonio fué un verdadero romance. Nunca estaba demasiado ocupado para escribir una carta de amor para su mujer y desde 1913, hasta el momento de morir escribió una de esas cartas cada día, muchas de ellas largas composiciones, y no líneas sueltas.

Si estaba en su casa, las escondía en algún sitio para dar a su esposa el placer inesperado de encontrarlas, y durante seis meses después de su muerte, madame Houdini siguió hallando de cuando en cuando esas cartas. **(Del American Magazine).**

Desde París

OSCAR STRAUS... ¡FRANCES!

Después de Bruno Walter, después de los hermanos Tomás y Henrich Mann, después de Fritz Kreisler, después de Marlene Dietrich, después de Erich María Remarque, después de Segismundo Freud, después de tantos más, Oscar Straus, «el rey del vals», cambia de nacionalidad.

Stravinski lo había hecho antes. Y Chaliapin.

De éstos son definitivamente franceses Bruno Walter, Stravinski, Straus y Fritz Kreisler. Y antes lo había sido Chaliapin.

Justamente el «Jorunal Officiel» publicaba, el ya histórico 3 de septiembre, junto a la partida de naturalización de Oscar Straus... la orden de movilización general. Hay coincidencias que dejan de serlo cuando se las analiza de cerca: la movilización general vino casi al mismo tiempo que el espanto que puso en los espíritus el sistema de conquistas, por lo cual lo uno no es sino la consecuencia lógica de lo otro... con lo cual la coincidencia queda explicada.

Uno evoca el «Sueño de un vals», «Mariette», tantos valses más...!

Uno evoca sobre todo la encantadora triple figura de Yvonne Printemps bailando, en tres épocas diferentes de la vida de una mujer, el seductor «Trais Vals» del teatro «Sarah Bernhardt». El espíritu de Straus es límpido, su escritura carece de nubes, su inspiración es de la más pura estirpe vienesa. La opereta no tiene para él ningún misterio por descubrir, ningún secreto que ocultarle. Separado de las inspiraciones similares, su personalidad ni deja por eso de ser deliciosamente vienesa, ni deja de ser constantemente suya.

Pero no es de Straus de quien quería hablaros hoy; o si queréis, el gran compositor es apenas el gran pretexto.

Lo sobresalientemente interesante en este caso es el hecho de su francisisación, de su fuga, como los otros lo habían hecho antes que él.

Una inmensa energía intelectual—fluído divino—escapa al poder militarizado. Elemento demasiado sutil. Por el momento los efectos son, naturalmente, invisibles y no controlables, pero no cabe duda de que a la larga, con el tiempo, ese precioso elemento evadido faltará en la elaboración general del espíritu alemán y éste va a resentirse. ¿En qué forma? Es lo que no sabemos. Lo único que sabemos es que faltará.

En cambio, otros países se aprovecharán de él, en la forma científica, en la forma artística, en la forma literaria, etc. Esta riqueza inesperada va a dar preciosos gérmenes principalmente en los Estados Unidos y en Francia, el primero necesitándolos, el segundo no, pero conservando su benéfica influencia.

Una característica de esta dispersión de materiales espirituales es que se hace en una sola dirección. Fijaos bien que no hay intercambio, que no hay correspondencia. Los historiadores del futuro no dejarán de anotarlo así. No hay músicos, no hay psicólogos, no hay médicos, no hay novelistas, no hay filósofos, no hay ensayistas, no hay escultores yanquis y franceses que se trasladen a Alemania. La dispersión se efectúa en un solo sentido y en forma estrictamente unilateral, de dentro para afuera. Y, dígase lo que se diga; y no queriendo voluntariamente tomar en cuenta aquí las causas que originan el fenómeno, detengámonos a señalarlo, concretémonos a constatarlo, como se constatan, en forma objetiva, los accidentes históricos.

Eduardo Avilés Ramírez.

TEATRO TERAPEUTICO

El conocido psiquiatra doctor Jacob L. Moreno, de Beacon, Nueva York, ha creado un «teatro terapéutico» por medio del cual afirma haber restuelto muchos casos de desdicha conyugal, haciendo que el esposo y la mujer—en funciones alternadas—representen sus grandes escenas de reyertas y diciendo hasta las cosas fuertes que habrían deseado decir y no se atrevieron.

Por ejemplo, el señor y la señora X no pueden vivir uno con el otro, ni uno sin el otro, y quieren saber si deberían separarse, divorciarse o tratar de seguir viviendo juntos. El doctor Moreno escucha la versión de su última reyerta hecha por el señor X y en colaboración con él la reproduce a lo vívido. El papel de señora X es confiado a una de las ayudantes del médico, que tiene oreparación científica y que se entera por el señor X de lo que dijo su esposa y repite el papel de ésta según los recuerdos de aquél.

Cuando se representa la escena, el elemento de crítica se apodera del señor X, porque no es solamente el primer actor, sino el autor de la comedia, y quiere convencer a su pequeño auditorio. Cuando advierte que algunas de sus palabras encolerizadas no parecen justificadas en el teatro, se pregunta si también no estaban un poco fuera de lugar en la escena real.

El día siguiente, la verdadera esposa escribe o dicta su versión del acto y desempeña su propio papel con un ayudante masculino. Mientras tanto el doctor Moreno ha acompañado las dos versiones que por sus divergencias, suelen dar la clave de la causa verdadera de la desinteligencia.

El tercer día, tanto el señor X como la señora X consultan con el doctor como autores de la obra, corrigiendo las diferencias entre los dos manuscritos. Si los dos son bastante serios como para ir en ayuda del investigador científico, generalmente tratan de ser imparciales y coincidir en una versión definitiva de lo que realmente sucedió.

A veces hay una tercera representación de la comedia corregida, en que el marido y la esposa desempeñan sus propios papeles, pero en que se omiten las alusiones emponzoñadas. El resultado es que a menudo se resuelve el conflicto; en una minoría de casos por el contrario, indica que el divorcio es necesario.

EL SOBRE DE LA SORPRESA

Por Roseñada

—¡¡HOY ME TOCO A MI!!

UN BUEN PERIODICO, EL MEJOR VEHICULO PARA LA PROPAGANDA

Si la mejor NOTICIA es aquélla que interesa a mayor número de personas, el mejor medio de propaganda es aquél que le proporciona al producto el vehículo más certero y profuso para exhibirse en la más atrayente forma.

Pudiera ser situado históricamente el origen de las propagandas en el Paraíso Terrenal, porque la prohibición del Creador, las insinuaciones de Satán alojado en la apariencia del perverso reptil, así como los requerimientos significativos de la madre Eva, despertaron en aquella reducida sociedad humana tan excepcional interés sobre determinada fruta, que de existir en esa época la bolsa de valores hubiese elevado enormemente su cotización.

Ya de lleno en un período bien señalado de la historia, del que poseemos pruebas fehacientes y amplísima documentación, podemos situar el inicio de las propagandas en la Grecia de la Edad Antigua, a la cual muchos cronistas suponen más preponderante a los ojos de la posteridad gracias al esfuerzo del primer Jefe de propagandas conocido, el ilustre ateniense Herodoto. Porque no hay la menor duda de que el famoso «padre de la historia» figuraba en la

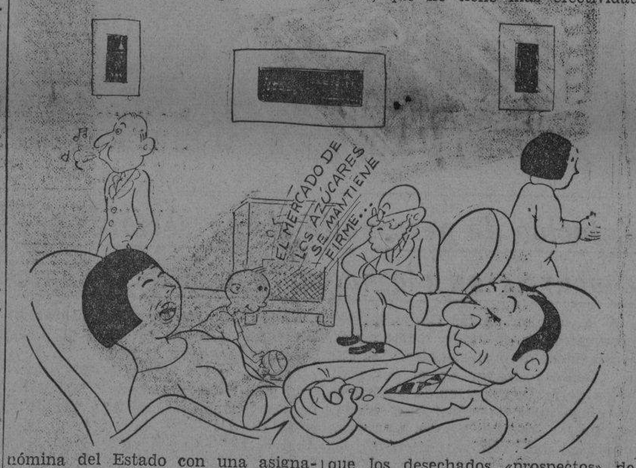

nómina del Estado con una asignación fija, por su trabajo de exaltar constantemente las grandezas de la nación en todos los órdenes y por todos los medios a su alcance.

E igual que la manzana se ha mantenido en las mentes humanas como símbolo del pecado original persistió, gracias a la propaganda, el más elevado concepto sobre aquella era de la nación griega, donde todos eran sabios y nobles varones o abnegadas y virtuosas matronas, por lo menos a través de la prosa gubernamental de Herodoto.

Es axiomático, pues, que la propaganda exige para su mejor éxito la dirección de personas de talento, ya que la sabia Grecia utilizó en tal empeño a una de sus más preclaras mentalidades; y es obvio asimismo que una propaganda bien dirigida supone un triunfo en el propósito publicitario. Entonces, lo que precisa determinar es: ¿Qué vehículo y cuál sistema, dentro de las circunstancias actuales pueden contribuir más directa y firmemente a la difusión de un producto, de sus bondades o de su conveniencia?

Recordad que el periódico sustituyó prácticamente a los vistosos heraldos. El primer concepto informativo sobre la prensa se concretó en el anuncio; y el primer anuncio buscó en el periódico su alojamiento natural. La prensa es, en sí, un artículo de consumo, casi de primera necesidad, una mercancía de gran demanda; y el esfuerzo que los editores realizan para ampliar su venta es un beneficio directo de difusión que se ofrece al objeto anunciado en él.

El mejor vehículo: un buen periódico.

Y es que la psicología del «posible cliente» nada difiere de la del «posible lector», un cliente también de la empresa periodística. Periódico y anuncio vienen a ser elementos complementarios, inseparables; y el hombre que desempeña ciertas funciones ejecutivas en una publicación no puede ignorar los resortes de la propaganda, como el jefe de anuncios de una firma comercial o industrial necesita mantenerse muy al tanto de las evoluciones temperamentales del público, de acuerdo con los acontecimientos de la hora.

El periódico funge de vitrina—una vitrina que va desfilando kaleidoscópicamente por los sentidos del lector—atrayendo su interés hacia diversos aspectos del vivir cotidiano; el buen periódico informativo constituye «una necesidad en el individuo civilizado que no puede ignorar los acontecimientos que se suceden en el mundo, y que en mayor o menor grado le afectan de un modo más o menos directo»; el periódico bien escrito, y orientado en forma honorable y ponderada, representa asimismo un factor de encauzamiento en los distintos problemas que cada día se producen, y sobre los cuales todos intentamos, al menos, formar opinión. Por eso, al situar al periódico en la posición de MAS EFECTIVO SISTEMA DE ANUNCIO, es innecesario decir que nos referimos al «buen periódico», no a la hoja insulsa, que no tiene más efectividad que los desechados «prospectos» de antaño.

Por esa mutua cooperación entre el anuncio y el periódico, se ha producido el crecimiento de los negocios y el mejoramiento constante de las publicaciones de esa índole. El anunciante, por su propia conveniencia, buscó en las páginas de los diarios y revistas más atractivos el lugar predilecto para sus propagandas; y el periódico devolvió, en forma de superación de su calidad que significa aumento de circulación, la deferencia del comerciante o industrial.

Quienes desempeñamos en un gran periódico ciertas funciones que nos

responsabilizan con su éxito, tenemos implícitas las funciones de jefes de publicidad. En los grandes diarios norteamericanos existe un departamento de gran importancia, que tiende a hacer la propaganda del propio periódico. Se le llama «departamento de promoción» y su objetivo es actuar en cualquier asunto de interés general, de manera que se conecte al interés público en forma simpática, el nombre de la publicación. Esa labor en Cuba la realizamos desde la redacción, a veces con el auxilio de la oficina del administrador. Esto revela hasta qué punto es trascendental y debe tenerse en cuenta la propaganda aun de los mismos vehículos de difusión.

La propaganda por radio: su pro y su contra.

Toda propaganda inteligente, hábil realizada con un serio concepto de la psicología colectiva y del temperamento humano, debe tener éxito inmediato; y tontos o ignorantes seríamos si tratáramos de restar importancia a las propagandas por radio. Pero es necesario, dentro de este sistema, fijar dónde se encuentra lo que atrae y dónde lo que repele al posible escucha... Muchas de las grandes empresas norteamericanas de publicidad invierten miles de dólares en anuncios por radio; mas no lo hacen a base de utilizar ruidos molestos, sonsonetes cansinos, frases de una ridícula altisonancia o largas parrafadas de las que apenas queda impreso, con una sensación de molestia, el nombre de la firma comercial o del artículo anunciado. Tampoco aceptarían ni gratuitamente, que su anuncio figurara en el interminable rosario de un disco donde, sin solución de continuidad, se repiten veinte o treinta menciones de otros productos, a veces hasta similares. El público—y es asombroso que los anunciantes no se sitúen en el lugar de éste—conoce ya perfectamente las horas en que va a iniciarse la «letanía de anuncios» y para evitarse la molestia el más paciente de los radio-escuchas mueve en ese momento la aguja y cambia de estación o apaga su aparato con un gesto de disgusto. ¿Es concebible que después de haber escuchado veinte o treinta anuncios seguidos, alguien tenga retentiva para conservar alguno de ellos en la mente? No estamos exagerando. El lector, que a veces oirá «horas de radio», sabe que no hay hipérbole en la afirmación de que se suceden veinte o más anuncios seguidos, amén de que el propio nombre de la radioemisora comprende ya tres o cuatro nombres de productos.

Y aquí viene la comparación con el periódico:

Excepto en los avisos clasificados, donde el lector va directamente a buscar lo que le interesa de ellos, ¿pudiera concederse alguna efectividad, por su atracción, a un diario en el concepto de vehículo anunciador, si de sus veinte páginas ofreciera dos de asuntos insulsos y dieciocho de propagandas comerciales? Pues igualmente es discutible la efectividad de esos anuncios radiados que ocupan CUARENTA Y CINCO MINUTOS DE CADA HORA dejando el cuarto de hora restante para que alguna orquesta ejecute dos o tres danzonetes o para ofrecer noticias publicadas seis horas antes por los diarios terrenos.

Cualquiera que posea un aparato radiorreceptor de regular alcance, puede hoy captar las estaciones norteamericanas y advertir en qué distinta forma se producen allí las propagandas de los más conocidos productos. Al comenzar se anuncia que el concierto o la escena teatral se ofrecen como cortesía de tal o cual firma, y al final de la hora se dice que el programa fué ofrecido por la mencionada entidad. Y eso es todo. Y eso es muy efectivo porque (aquí se manifiesta que el periódico es siempre el más necesario vehículo) el concierto se había anunciado previamente en las propagandas habituales de los diarios y revistas que como medio principal de su publicidad utilizan las grandes empresas. Al final de ellas unas líneas avisan al público: «sintonice tal día y a tal hora nuestro concierto tal, con los artistas cuales». El público los espera con interés y los comenta luego mencionando con simpatía al producto anunciado.

El periódico tiene diversidad de secciones y puede ser leído y visto a cualquier hora, por las distintas personas que integran una familia. Se objetará también que el radio puede ser escuchado al mismo tiempo por diez o doce personas a la vez, pero ¿es factible siempre acoplar una hora de radio al gusto de todos?... ¿Está siempre dispuesto el radioescucha que interesa al anunciante, a la hora en que va a transmitirse el anuncio sobre el cual quiere llamar su atención a determinado miembro de la familia?

El anunciante tiene en el periódico un vehículo que utiliza de acuerdo con sus necesidades. Los artículos de uso femenino, los de sports, los mercantiles, etc., tienen su lugar adecuado allí donde habrá de verlos necesariamente la persona a quien interesen. El radioescucha, en cambio, tiene que acoplarse a las disciplinas de la trasmisión.

Aspecto artístico del anuncio de periódicos.

Indiscutiblemente que el buen gusto, la estética y otros factores—entre ellos el texto atrayente y bien escrito—contribuyen poderosamente al éxito del anuncio. Los buenos periódicos tienen un personal competente que sabe bien cómo situar los anuncios de acuerdo con los requerimientos de cada comerciante o industrial; y las casas anunciadoras cuidan mucho de que sus propagandas sean a base de dibujos artísticos y atrayentes. Un anuncio situado entre textos —que tengan relación con el producto que se trata de vender—resulta siempre el más efectivo si se atrae además la atención del lector con un bello dibujo alegórico y una frase intencionada. El anunciante no debe, por ningún motivo, tender al afeamiento del periódico, buscando una posición más visible, pero menos atrayente en el conjunto.

El anuncio puede tener, como el periódico, un sentido de actualidad. En nuestra opinión nada hay más atrayente que utilizar motivos del momento para las propagandas. Las estaciones del año, las fiestas nacionales, religiosas o cívicas, los grandes eventos sociales, teatrales, etc. y a veces, hasta los hechos policiacos pueden ser utilizados en ese empeño. Recordamos hace algún tiempo el caso ocurrido a los ocupantes de un automóvil y que pudo ser utilizado estupendamente por la agencia para un gran anuncio. La máquina en que viajaban los señores X chocó en el Vedado con un ómnibus, lo volcó y siguiendo su marcha derribó un árbol, luego el muro de un jardín y, al fin, se detuvo ya casi dentro de una casa, sin que los viajeros sufrieran lesión alguna y el auto apenas quedara con ligeras averías... La fotografía del auto que publicaron varios periódicos, pudo ser muy explotada, así como la información, para demostrar la seguridad que implicaba viajar en un coche de esa marca... Pero los agentes no advirtieron la oportunidad o no se tomaron el trabajo de pensar un poco.

El impulso que la Asociación de Anunciantes de Cuba está dando a las propagandas, contribuirá, sin duda, a una favorable evolución que ya se observa; porque su labor tiende a ampliar el radio de acción del anuncio y a crear una serie de estímulos capaces de toda superación en tan importante sector de la vida nacional.

B. JIMENEZ PERDOMO

La Curación del Paludismo

(Por el doctor D. Germán Schuller, de Berlín).

El paludismo o la malaria es la más vulgarizada de todas las enfermedades tropicales. Para la política colonial de todos los tiempos y de todas las naciones, esta epidemia ha tenido consecuencias espantosas. Todavía en nuestros días ataca a una tercera parte de la humanidad, causando p. e. en Bengalia que tiene unos 50 millones de habitantes unos 300.000 casos de abortos al año. En los tres primeros meses de la vida, el 50.0 0 de los recién nacidos muere a causa del paludismo que, en las Indias, requiere 2 millones de víctimas al año.

En Europa, desde hace alrededor de 300 años, conócese la corteza del árbol chino o sea la quina o quinina, remedio muy estimado, ya en tiempos de los Incas, por su virtud curativa de las enfermedades piréticas. Al disponerse Europa a colonizar, este remedio contra el paludismo era más apreciado que el oro de los Incas. Más se sabe que el paludismo no ha sido extirpado por la quinina cuyas complicaciones, a veces, son muy graves. Ante todo, la quinina no es capaz de amortiguar las formas sexuales del bacilo en su estado embrionario cuando se trata de la malaria tropical. De todos los enfermos tratados con quinina, el 50-70 0.0 sufre una recaída. Al tratarse de la fiebre de las aguas negras o sea la malaria hemoglobinúrica, consecuencia gravísima del paludismo, la quinina hasta empeora la enfermedad. Según la idea de Roberto Koch, se había de hallar un remedio capaz de interceptar la circulación individuo-mosquito-individuo. Aplicándolo al individuo, debía hacer inofensivos los gérmenes infecciosos trasplantados al cuerpo humano por el mosquito, sin atacar al individuo mismo. Tras estudios penosos y un sinnúmero de experimentos se logró inventar al fin tal remedio: el «Plasmoquín». Eso sucedió en el año de 1926. Ahora sí que se podía interceptar el círculo vicioso arriba aludido impidiendo el contagio del mosquito y, por lo tanto, el que otros individuos más fueran infectados por el mismo insecto. Mas todavía la quinina seguía considerándose como el remedio mejor en esta lucha contra las llamadas formas asexuales del bacilo que produce la fiebre temible en el cuerpo del que ha sido infectado. La exploración científica seguía su camino, consciente de su propósito. En 1932 fué producida la «Atebrina» por el Laobratorio de Levercusen que colabora intimamente con la medicina tropical de Alemania y, muy especialmente, con el Instituto Hamburgués para la investigación de las enfermedades de barco y tropicales. En 5 hasta 7 días, la «Atebrina» aplicada por un médico perito determina la curación completa sin que se tengan que temer recaídas del enfermo.

Ambos productos de la química sintética han determinado el cambio radical del modo de combatir el paludismo. Gracias a ellos, hoy día, todo el mundo puede vivir hasta en territorios completamente contaminados por la malaria tropical dedicándose a la administración de granjas o a cualquier otra labor estable, hecho que es reconocido y estimado por todas las naciones coloniales. A este respecto sea llamada la atención al comunicado No. 4 de la comisión de la Sociedad de Naciones encargadas a combatir el paludismo. Según este comunicado oficial, los trabajos científicos llevados a cabo por los más eruditos profesionales de países diversos han comprobado que los remedios sintéticos contra el paludismo, es decir el «Plasmoquín y la Atebrina» han encontrado el acatamiento general tanto en lo que se refiere a la terapéutica como a la profilaxis. Se dice que ciertas naciones han instalado fábricas para producir imitaciones de los medicamentos mencionados. Más, la humanidad colonial obtendría ventajas mayores si tales falsificaciones dejaran de hacerse porque nunca llegan a igualar los productos originales. Los médicos de todo el mundo, unidos en una organización, debían colaborar tratando de buscar la curación por medio de estos dos medicamentos. A tal fin, un sinnúmero de experimentos concienzudos han sido llevados a cabo por médicos y sabios de fama mundial, obteniéndose resultados afortunados. En 1929, los experimentos clásicos de Barber y sus colaboradores han demostrado que se puede atacar la vitalidad de los gametos a tal grado que su propagación sexual, dentro del vientre del mosquito, queda atajada. Russel Amies, en 1930. Sur, Sakar y Banergi, en 1932 Jarace y Giovannela, en 1933, han confirmado dichos experimentos. Se comprobó la posibilidad de impedir el desarrollo sexual de los gamotos aplicando 0,02 gramos de «Plasmoquín» una vez o dos veces a la semana. En los años del 1933 al 1936, Hoops sometió a todas las personas residentes en una región contaminada a un tratamiento con «Atebrina», aplicándola en intervalos regulares y obteniendo resultados enormemente satisfactorios y duraderos. Estos experimentos y otros tantos más permitieron establecer la terapéutica moderna que combina el tratamiento con la profilaxis. Sometiendo a toda la población de una región expuesta a un tratamiento general, el número de los portadores de gérmenes queda reducido a un mínimun insignificante, lográndose así limitar la propagación eventual de infecciones aún existentes. Si, en adición al tratamiento previo, se aplican dosis profilácticas, casos de nuevas infecciones pueden ser evitados. Para el tratamiento preventivo «Atebrina y Plasmoquín», aplicados en dosis terapéuticas, son los remedios más a propósito. La profilaxis que se debe seguir se puede ejecutar sea con «Atebrina» sea con «Plasmoquín», o combinando los dos medicamentos.

Referente a las medidas a tomar para conseguir la curación no hay panacea ninguna que pueda sanar todo por mero milagro. Unicamente una investigación escrupulosa de las condiciones especiales que rigen en una región determinada podrá indicar el esquema del tratamiento a seguir. De esta investigación dependerá también la decisión de qué medicamento podría ser el más a propósito para lograr la curación y de si el método terapéutico se debería combinar con la lucha contra el mosquito. Para la práctica bastará mantener el índice y la gravedad de las infecciones en un nivel tan exiguo que, de un lado, la enfermedad no pueda perjudicar la economía y que, del otro lado, el número de los portadores de gérmenes sea tan reducido que los mosquitos puedan infectarse lo menos posible.

La terapia contra el paludismo y sus complicaciones, desarrollada por la investigación biológica, tal vez se puede considerar como el triunfo máximo conseguido por la medicina tropical y la química. La exploración de las regiones tropicales ha experimentado una trasformación radical. Estamos en vísperas de una bendita revolución de la higiene.

DATOS SOBRE LOS ARGENTINOS

El «Fact Digest» trae una larga lista de datos interesantes y curiosos sobre la Argentina y sus habitantes, de entre los que sacamos éstos, sea por lo arbitrario, sea por lo acertado:

Buenos Aires tiene las avenidas más largas y más anchas del mundo. La Avenida 9 de Julio, recientemente inaugurada, tiene 140 metros de ancho, o sea más que la famosa avenida del Bois de Bolougne, de París. La calle de Rivadavia, que se extiende desde el corazón de Buenos Aires hasta la ciudad catedral de Luján, tiene más de 70 kilómetros de largo.

—Hay más de 5.000 músicos capaces en Buenos Aires, de los cuales 2.400 más o menos tienen trabajo permanente.

—El tango argentino es la danza más popular del Japón.

—El pericón es el baile nacional argentino, no el tango.

—Las mujeres argentinas arrojaron aceite hirviente sobre las tropas británicas más de cien años antes de que las mujeres belgas trataran de igual manera a las tropas alemanas durante la gran guerra.

—Pocos pueblos modernos se visten con colores más sombríos que el argentino, considerado un pueblo feliz. Eso se debe al hecho de que todos los argentinos llevan luto hasta por sus parientes más lejanos. El luto va de seis meses a cinco años según el grado de parentesco con el muerto.

—La mayoría de los inspectores de policía de Buenos Aires son graduados. Casi todos ellos son notables tiradores y hacen práctica diaria de tiro de revólver.

—Muchos argentinos son violentos y apasionados. Recientemente, un hacendado de Gualeguaychú se suicidó de un balazo en un ataque de rabia cuando su automóvil se quedó empantanado en un camino.

M.E.C.D. 2016

regalo
que ella espera

Un permanente «Rilling-Koolerware» es el regalo indicado en Pascuas, por cuanto es el mejor tributo a la belleza femenina.

Estos permanentes se adaptan maravillosamente a todos los cabellos, no importa cuán maltratados estén por los tintes o permanentes defectuosos. La onda sale natural, suave y bella como nunca, y se hace en frío, sin calor, sin molestias y con seis minutos de tratamiento.

Hágase esta nueva ondulación y preséntese bellamente peinada, no sólo en estas fiestas pascuales, sino por todo un año

Peluquería
MARTINEZ
"El salón de belleza perfecto"

...tes, manicure, depilación eléctrica, massage. Radio-...ón contra las arrugas...

...TA: MAÑANA, Domingo, su servicio todo el día
CIRIA E HIJOS
...ptuno, 409.—Tel. M-1089

...hombre hirió a ...gravemente de ...rios machetazos

...pérase de salvarlo. Los ...ces suplentes, únicos que se han quedado sin cobrar

...N NICOLAS, diciembre 22. DIA... Habana.—Hoy al mediodía, en ...ca «Gloria» de este término, ...Manuel González agredió a ma... al obrero de dicha finca ...am Rodríguez Torres, de 45 ...de la raza blanca. El agresor, ...ez consumado el hecho, se di... a esta localidad, avisando al ...y aún se brindó para trasla... al herido, presentándose segui... en el Cuartel de la Guar... Rural. La víctima fué trasladada ...capital, esperándose que pierda ...brazos en el caso de que logre ...la vida. Las autoridades ini... las diligencias del caso. Fé...res, Corresponsal.

...icos empleados del Estado que ...han cobrado sus haberes

...CTI SPIRITUS, diciembre 22. ...IO. Habana.—Los únicos em... del Estado, que se han que... sin cobrar sus haberes, son los ...suplentes de la República, que ...os últimos días del año debie... percibir los haberes que se les ...tan desde febrero del año ac... Se les ha dejado de pagar vein... meses de los tres últimos años, ...ntando su crítica situación. ...que el Secretario de Justicia y ...residente de la República tomen ...en el asunto. SERRA CAR...LL, Corresponsal.

...parto a las familias pobres

...NTIAGO DE LAS VEGAS, di...bre 22. DIARIO. Habana. Cien... familias pobres de la lo... podrán pasar alegres la No...buena, gracias al Patronato de la ...ción Católica «Dionisio Ci...», que ha repartido en el día ...la cantidad de cuatrocientos ...pesos entre las referidas fa... a razón de cuatro pesos cada ... El acto fué presidido por el Al... Municipal, el Cura Párroco, el ...ante José Rodríguez, el ban... José Garrigó Jr., y otras per... que componen el mismo. El ...ha visto con agrado, esta obra ...dor Cifuentes, ya que trimes...nte viene resolviendo la situa... de numerosas familias pobres ...localidad. MANUEL PERERA. ...esponsal.

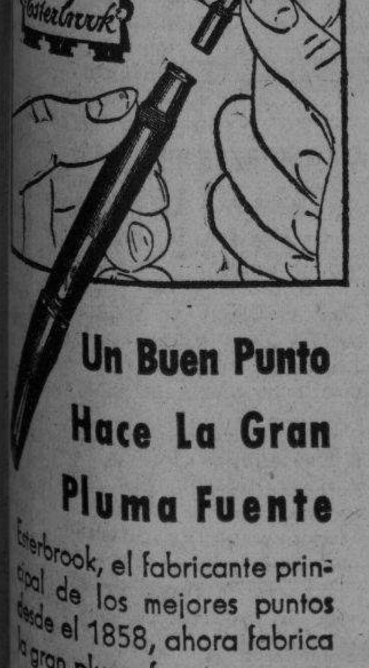

Un Buen Punto Hace La Gran Pluma Fuente

Esterbrook, el fabricante principal de los mejores puntos desde el 1858, ahora fabrica la gran pluma fuente con una variedad de 20 puntos diferentes. Uno de ellos le ha de gustar.

Pruébela hoy. Su precio le sorprenderá.

Garantizada por

CRONICA HABANERA

EN SU SANTO

Un día muy feliz será el de hoy para la bella y adorable señorita María Victoria Quiroga y Bravo con motivo de celebrar su santo.

La señorita Quiroga, que tanto se destaca en nuestra sociedad, es hija del doctor Angel Quiroga y de su interesante esposa, Victoria Bravo.

La felicitamos.

SANTOS DE HOY.— La iglesia señala para hoy, la festividad de Santa Victoria.

Cúmplenos saludar a este grupo de señoras y señoritas.

En primer término la señora Victoria del Castillo, gentil y distinguida esposa del doctor Isidoro Agostini.

También está de días su hija Victoria, la joven señora del conocido violinista Carlos Agostini, cuyo valioso concurso es siempre solicitado en nuestras fiestas artísticas.

Luisa Victoria Manrara viuda de Venero y su linda hija Poupée.

Victoria Flores, joven e interesante esposa del señor Benjamín Menéndez Díaz.

Victoria Pendás de Manrara que no recibirá por encontrarse enferma.

Victoria Alvarez de Wahlemberg, Vity Barrios de Leunda, y Victoria Mallavia, esposa del doctor Antonio García Montes.

Entre las señoritas, Victoria Alonso y Figueras, tan bonita y tan encantadora.

A todas nuestra felicitación.

FIESTA SUSPENDIDA.—El cocktail party, que tenía dispuesto para la tarde de hoy la encantadora señorita Lydia Menocal y Nadal, en su residencia del Vedado, ha sido suspendido.

Motiva esta suspensión el accidente automovilístico que sufrieron en horas de la noche de ayer los jóvenes Luis Menocal y Willy Zaldo, en las cercanías del Country Club, y en el cual el joven Zaldo sufrió serias lesiones.

Sépase así:

VIAJEROS DISTINGUIDOS.— El pasado jueves regresaron por la vía de la Florida a la Habana, después de una grata estancia en tierras del norte, el conocido caballero Aquilino Entrialgo, gerente de «El Encanto» y su elegante esposa Julia Bolado.

Con los señores de Entrialgo, que fueron objeto de un cordial recibimiento, regresaron su hijo, el simpático joven Manolo Entrialgo y su sobrina, la encantadora señorita Lourdes Entrialgo y Aixalá.

Bienvenidos.

GRAN MUNDO.—El lunes próximo, día 25, ofrecerá un party durante el te bailable del Country Club el popular Alcalde de la Habana doctor Antonio Beruff Mendieta y su bella y elegante esposa Gloria Guerra.

Será en honor del joven matrimonio León Mandel y Carola Panerai que tan festejado se está viendo por la sociedad habanera.

Para el próximo domingo 30 en su residencia del Country Club ha dispuesto la celebración de un cocktail party la gentilísima dama María de Hoyt, que tantas relaciones y buenos afectos tiene en la sociedad habanera.

Un grupo de sus amistades se congregará en esa fiesta que resultará lucidísima.

EN EL HOTEL NACIONAL.— Hoy, como todos los sábados, habrá te bailable durante la tarde en el bellísimo Hotel Nacional.

De los muchos parties que se darán cita en el Patio de las Pérgolas, será el más animado el de la encantadora señorita Bertha Carrillo y Schweyer, figurita que empieza a salir a sociedad.

Lo reseñaremos.

DE REGRESO.—Se encuentran de nuevo en nuestra capital desde el pasado jueves dos bellas y gentilísimas damas que son galas muy preciadas de la sociedad habanera.

Nos referimos a Consuelo Lamar de Mendoza, esposa del señor Luis G. Mendoza y a Gloria Montalvo de García Ordóñez, esposa del doctor José A. García Ordóñez.

Ambas damas regresaron de Nueva York, donde permanecieron una corta temporada.

Bienvenidas.

(Continúa en la página SIETE)

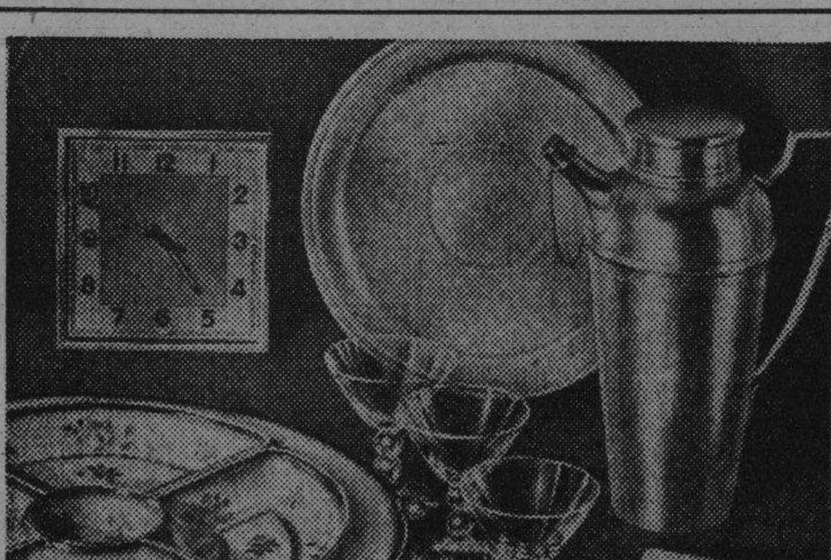

Regalos para PASCUAS

OBJETOS DE PLATA MACIZA (plata de Ley Sterling)
El Regalo Ideal y Práctico Que Perdura.

Gran Variedad en Objetos, desde .. **$5 *hasta* $25.**

Joyería "LE TRIANON"

S. FONDON Y CIA., LTDA. GALIANO 405

AVISO: HOY, SABADO, mantendremos ABIERTO hasta las 10 de la noche, y MAÑANA, DOMINGO, hasta las 12 del día.

INTENTA MATARLO

Leoncio Muñoz Cuesta, vecino de Domínguez 310, denunció a la policía que su socio Juan Hernández, propietario del café situado en La Rosa y Vista Hermosa, lo ha amenazado con matarlo a tiros, después de una discusión que sostuvieron.

CON POCO DINERO
En "LA GRAN SEÑORA"
MURALLA Y COMPOSTELA

CONSIGUE USTED MUCHO Y BUENO
ZAPATOS "FANCHON" y "RHYTHM STEP"
A $2.00, $2.50 y $3.00

"AIR STEP", A $1.00, $1.20, $1.60 y $2.00
Para baile, en tisú de todos colores, a $1.50 y $2.00
en las mismas marcas

Gánese su simpatía y gratitud con alguno de estos finos Obsequios

O con cualquier otro que proceda de nuestra Sección Masculina. Porque él sabe perfectamente que nuestros surtidos se caracterizan por una elegancia exquisita y un buen gusto nada común. Conoce muy bien, sin duda, el prestigio y la fama de que gozan nuestras colecciones entre los círculos más exclusivos... los elogios que la crítica más autorizada les dedica. Por eso ha de recibir entusiasmado su Regalo tan pronto como reconozca nuestra envoltura y nuestra etiqueta. Y al seleccionarlo en FIN DE SIGLO usted se acreditará ante sus ojos como una persona de gusto y de fino sentido discriminatorio. Ganese, pues, su más viva simpatía y su gratitud más ferviente enviándole algo de nuestra Sección Masculina. No será preciso un gran desembolso. Tenemos bonitos Obsequios en toda la escala de precios módicos.

"Smoking Jacket" de fina seda brocada, en fondos prusia, tabaco y vino. Estilo cruzado, con el cinturón, las solapas y "vivos" en bolsillos y mangas, de lustroso satín. Todas las tallas
6.50

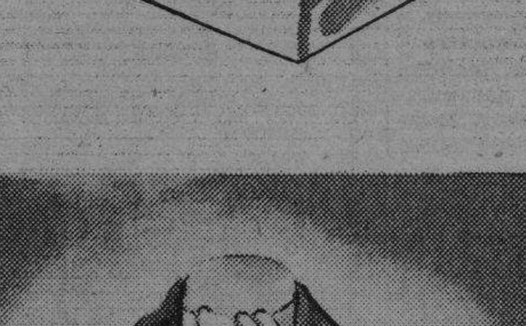

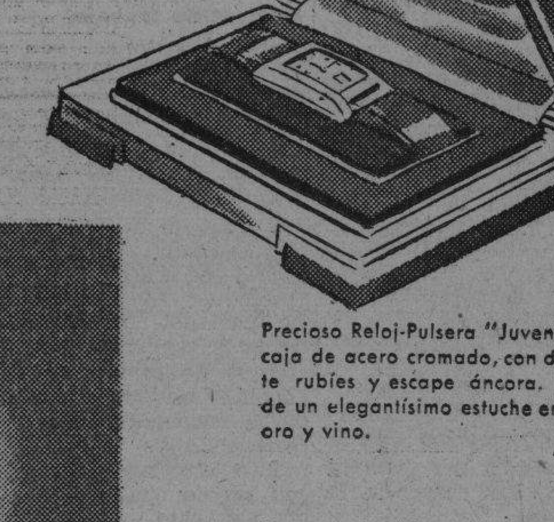

Pluma-Fuente con punto de oro 14 ks., anillo y detalles cromados alternando con esmalte en tonos negro, rojo y gris. En un lujoso estuche.
$5

Precioso Reloj-Pulsera "Juvenia", en caja de acero cromado, con diecisiete rubíes y escape áncora. Dentro de un elegantísimo estuche en tonos oro y vino.
$24

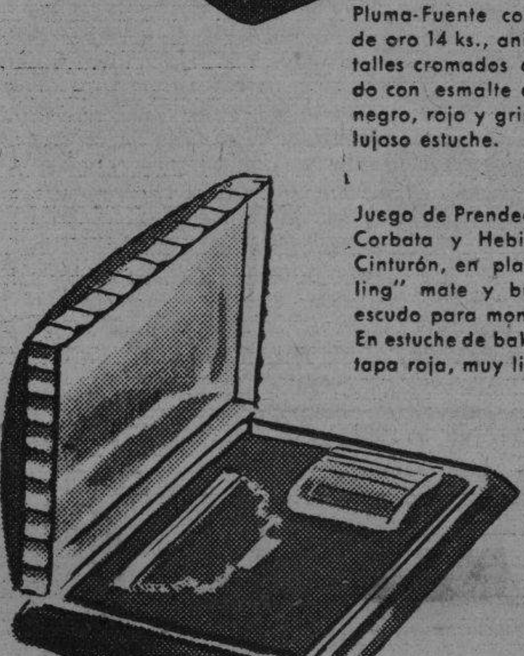

Juego de Prendedor para Corbata y Hebilla para Cinturón, en plata "Sterling" mate y brillo, con escudo para monograma. En estuche de bakelite con tapa roja, muy lindo.
6.50

Fino estuche "Swank" conteniendo Yugos y Pasador de Corbata, enchapados en oro, con iniciales también doradas.
3.50

Bata de seda natural, finísima, con listas contrastantes y forrada de crepé de seda. Solapas, cinturón y detalles en la manga de lustroso satín. En tonos: carmelita, vino y azul.
$25

Otras, desde $10 a 49.50

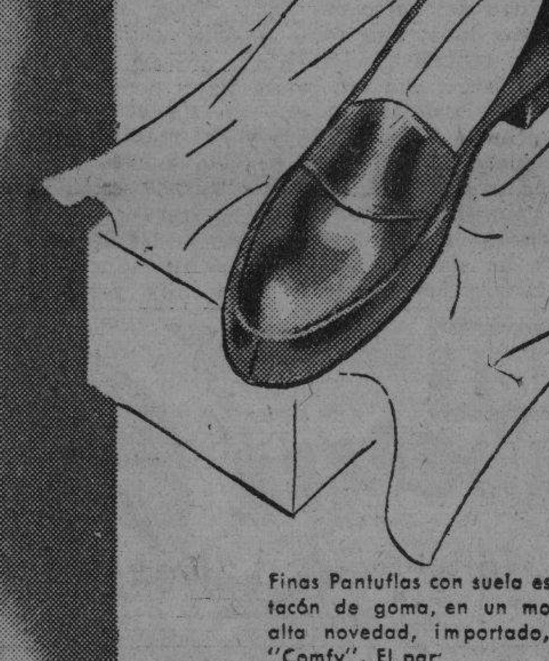

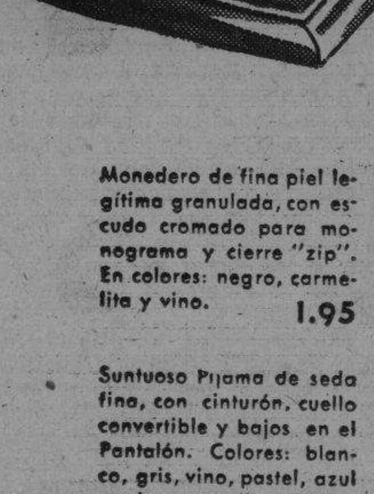

Monedero de fina piel legítima granulada, con escudo cromado para monograma y cierre "zip". En colores: negro, carmelita y vino.
1.95

Finas Pantuflas con suela escarpín y tacón de goma, en un modelo de alta novedad, importado, marca "Comfy". El par
$8

Otras, desde 2.60 el par.

Suntuoso Pijama de seda fina, con cinturón, cuello convertible y bajos en el Pantalón. Colores: blanco, gris, vino, pastel, azul marino, carmelita y beige. Con "vivos" contrastantes que le dan gran lucimiento
7.25

Abajo: Un elegante Llavero "Swank" con enchape de oro e iniciales. Un Obsequio muy práctico y de gran aceptación.
1.75

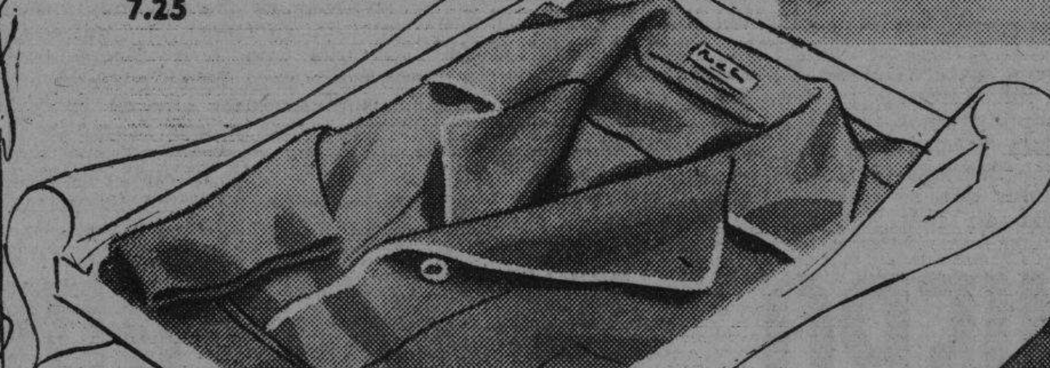

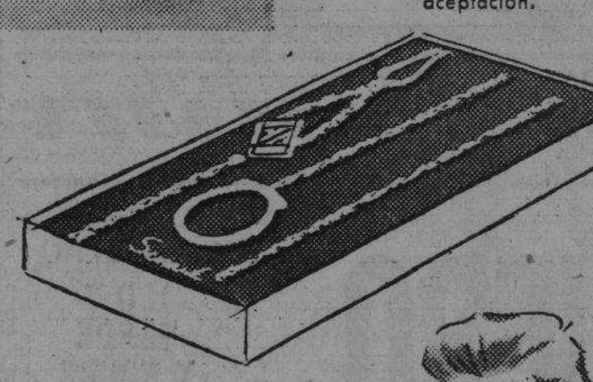

Calcetines de seda vegetal y natural, en gran variedad de estilos: a listas, a cuadros, con cuchilla y con pequeños motivos bordados. Colores: carmelita, gris y azul, vino y negro. La caja con tres pares
1.50 y 3.00

Billetera de piel legítima, finamente granulada, con cantoneras y escudo cromado para monograma. En colores carmelita y negro. Dentro de fino estuche.
2.75

Finas Corbatas de seda europea, en los más variados fondos y con los "pintados" más elegantes y nuevos. En cajas de tres:
6.60

Otras, desde 55c a $4 una.

Lujoso Traje de Casa, en fina seda fondo vino o azul prusia, con franjas anchas jaspeadas y listas finas. Cinturón, cuello y detalles en magnífico satín.
11.50

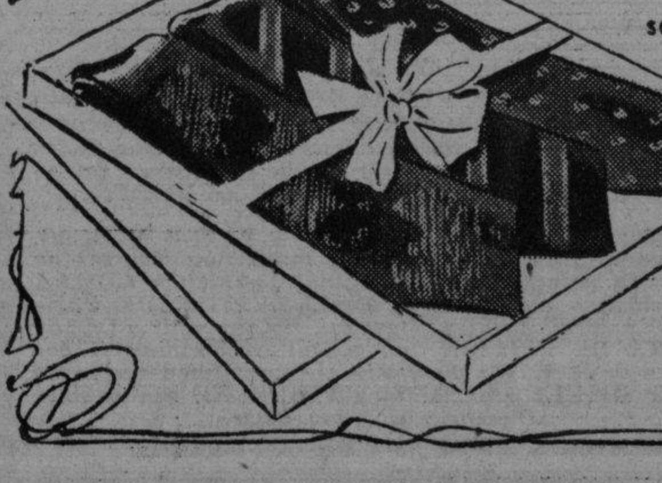

fin de Siglo
san rafael y águila, teléfonos: m-5991-92-93

Sección Masculina: Planta Baja

M.E.C.D. 2016

HOY EXTRA!! ULTIMA HORA
RADIO Cine - PAYRET - RIALTO
EL NOTICIERO NUEVA "U" con los HUNDIMIENTOS y ESCENAS de los BARCOS ALEMANES!!!
"GRAFF VON SPEE" - "COLUMBUS"
CON TODOS LOS DETALLES!

RADIO Cine HOY
A PETICION - GRAN EXITO - NUEVA "U" presenta a
Irene DUNNE y Charles BOYER
en "Concédenos esta NOCHE"
-WHEN TOMORROW COMES-
ADEMAS se EXHIBE "El REY de los GANGSTERS" con BARTON MAC LANE
30 y 40 Niños 20¢ Tert. 70¢

LUNES WARNER presenta la superproducción del GRAN ACTOR
JOHN GARFIELD con PRISCILLA LANE
ALAN HALE
Frank McHugh · Billy Halop
"CRUEL ES MI DESTINO"
EL FILM MAS SENSACIONAL · Una producción ORGULLO de la WARNER
Además: Pat O'BRIEN - Joan BLONDELL - Wayne MORRIS en "PADRES POSTIZOS"

EL LUNES: «HARRY BAUR» EN EL ALKAZAR

Todos los amantes de los espectáculos truculentos están desfilando diariamente por el teatro «Alkázar», donde se ofrece la impresionante producción de Boris Karloff, el rey del terror, que lleva por título «La Venganza del Ahorcado». Es una gran producción de la Columbia Pictures, quien también ofrece la deliciosa comedia «Pepita de Vacaciones», por Penny Singleton, Arthur Lake y Larry Simms. Además el cartón «Pies Helados», el Noticiario y «El Misterio de la Descuartizada», realizado por Manuel Alonso y Jorge Piñeiro. Los precios: veinte centavos de 1:30 a 6:30 y treinta centavos después. Niños, tarde y noche, quince centavos y tertulia familiar diez centavos.

Mañana: Gran matinée desde la una con este mismo programa.

El lunes: Estreno de la sensacional super producción de la Internacional Films, titulada «Los Secretos del Mar Rojo», por el gran actor Harry Baur. En ella se nos ofrece como espectáculo singular y de una belleza suprema el grupo de mujeres más hermosas del mundo viviendo en el interior de un harén, cuyos secretos se llevan por vez primera a la pantalla. También ofrece un romance entre gente de un país extraño, cuya historia de amor conmueve el espíritu mostrándonos el alma humana en su más rudo aspecto, y el amor puro de las almas jóvenes que siempre encuentran un obstáculo para su feliz realización. Eso es «Los Secretos del Mar Rojo», que se brinda conjuntamente con «El Escuadrón Bengalí», una película de gran acción y que a todos gustará.

HOY
Leslie HOWARD con INGRID BERGEN en "INTERMEZZO" - Una HISTORIA de AMOR - A LOVE STORY - ARTISTAS UNIDOS
Boris KARLOFF en "LA VENGANZA del AHORCADO" Una COLUMBIA
FAUSTO · ALKAZAR

«UN CUENTO DE NAVIDAD» HOY EN EL RIVIERA

Gran cantidad de público asistirá hoy al teatro «Riviera», donde se ofrece la magnífica producción de la Metro Goldwyn Mayer, que lleva por título «Un Cuento de Navidad», basada en la conocida obra «A Christmas Carol». Es una obra del genio en la que los amantes del cinema saborean un drama de exquisita emotividad y perfecto ritmo en su desarrollo. Es la historia de esa parte de la humanidad, cuyo egoísmo sórdido, los aisla de la verdadera felicidad terrenal. El drama intensamente absorbente del hombre que en víspera de Navidad no participa del regocijo general del pueblo y en su riqueza solo encuentra la felicidad, hasta que ve ante sí los fantasmas que le echan en cara la mezquindad de su alma. Son intérpretes principales Reginald Owen y Gene Lockhart. Se completa el programa con la cinta «El que la Hace la Paga», por Humphrey Bogart y Gale Page. Además el Noticiario. Los precios: treinta centavos por la tarde y cuarenta centavos por la noche. Niños tarde y noche veinte centavos y tertulia quince centavos.

Mañana: Este mismo programa en matinée desde la una, con el episodio tres de la super serie «Conquistando Tierras».

El lunes: Matinée de Navidad con «Siempre Tuyo», por Loretta Young y David Niven y «Rapsodia de la Juventud», por el gran violinista Hascha Heifetz.

El martes: «Adiós Mr. Chips», de Robert Donat y «Konga el Indomable», de Fred Stone.

CARTEL DEL DIA

POR LOS TEATROS

CAMPOAMOR: A-7054. A las 9: De San Antonio a Maisí y Amalia Batista.

LA COMEDIA: A-6737. A las 5 y 30 y 9 y 15: Yo quiero y números de variedades.

NACIONAL: A-6700. A las 4 y 30: El Circo. A las 9 y 45: Homenaje a Santos y Artigas. Circo y variedades.

POR LOS CINES

ENCANTO: M-6055. A todas horas: Siempre tuyo y el show de Eliseo Grenet.

FAUSTO: M-7600. A todas horas: Intermezzo, cartón y comedia.

ALKAZAR: A-6869. A todas horas: La venganza del ahorcado y Pepita de vacaciones.

MARTI: M-2724. Hijas valerosas y La vida de Emilio Zola.

AUDITORIUM: F-4455. Ya tengo novio y Mr. Wong en el barrio chino.

TRIANON: F-2403. Conflicto de dos almas y El afortunado.

INFANTA: U-3700. El caso de Edith Cavell y Vuela, vuela caballito.

PAYRET: A-7157. Bartolo tenía una flauta y El piloto X. A las 11.30 p. m.: Función de los empleados.

RIVIERA: F-2040. Un cuento de Navidad y El que la hace la paga.

RADIO-CINE: M-1407. Concédenos esta noche y El rey de los gangsters.

NEPTUNO: M-1515. Cuatro plumas, Cazadores de cabezas y episodio.

FAVORITO: U-2650. La mujer y la ocasión y Divorcio en Montevideo.

FLORENCIA: U-3533. Espía submarino U-29, Los incendiarios y episodio.

OLIMPIC: F-3711. Espía submarino U-29 y La venganza del águila.

MANZANARES: U-3354. El trovador y la radio y La calle del escándalo.

ROXY: FO-4255. Serenata de Broadway, Dos fusileros sin balas y episodio.

RIVOLI: FO-2682. Caviar para su excelencia, Medianoche y episodio.

REINA: M-2272. El trovador de la radio y El fraile impostor.

RIALTO: M-1831. Invitación peligrosa y El jurado por dentro.

CUATRO CAMINOS: M-3676. El trovador de la radio, Tres lanceros de Bengala y episodio. A las 12 de la noche: La verdadera gloria.

PRADO: M-2822. Cuatro plumas y La fuerza de la sangre.

COLONIAL: A-7879. La verdadera gloria y Los secretos de un Don Juan.

VERDUN: A-9206. Juárez y El hombre que se atrevió.

ACTUALIDADES: M-5575. Unión pacífico y Date preso Bulldog Drummond.

CERVANTES: M-6494. Siboney y Honrarás a tus padres.

MAJESTIC: M-4477. Las buenas van a París y El poder oculto.

LIRA: M-4474. Nacido para el tango y El poder oculto.

SAN FRANCISCO: X-1700. El lunes, gran inauguración.

WILSON: U-5563. En este mundo traidor y Mi corazón te llama.

GRIS: F-4292. La verdadera gloria y Argel.

VIVES: F-3128. Susana de las montañas y El lancero espía.

MODERNO: X-1305. Caminito de gloria y El diablo con faldas.

CUBA: M-9796. Amapola del camino y Tango bar.

ROJO: M-9796. Gente de copete y Yo robé un millón.

BELGICA: A-9128. Honrarás a tus padres y Siboney.

VIOLETA: M-3238. Honrarás a tus padres y El derecho y el deber.

SANTOS SUAREZ: I-4600. El trovador de la radio y La indesejable.

MENDOZA: I-7285. Angeles con cara limpia y Amarga victoria.

LUNES FAUSTO
Ginger ROGERS en "La MUCHACHA de la 5ª AVENIDA" -FIFTH AVENUE GIRL- con WALTER CONNOLLY, VERREE TEASDALE, JAMES ELLISON, TIM HOLT · KATHRYN ADAMS, FRANKLIN PANGBORN
RKO RADIO Picture

LUNES ENCANTO
VICTOR McLAGLEN en "La ULTIMA CONFESION" -FULL CONFESION-

LUNES 25 RIALTO
SELECCIONES CAPITOLIO presenta "ASI TERMINA UN AMOR" -O- "MARIA Luisa de AUSTRIA" con PAULA WESSELY y Willy FORST

LUNES 25 - GRAN ESTRENO Paramount
Charles LAUGTON en "La POSADA MALDITA"

ESCENARIO Y PANTALLA

EL HOMENAJE A RACINE

Cuba se unió a la conmemoración universal del tricentenario de Racine con el acto que, organizado por el Comité France-Amerique, tuvo efecto ayer tarde en el «Auditorium».

Por primera vez, que sepamos, se presentaron en La Habana escenas de la «Andrómaca», la obra con que Racine se reveló como uno de los grandes trágicos de todas las épocas. Hay que acreditar este feliz suceso de cultura a Luis A. Baralt, que montó y dirigió dichas escenas, mostrando una vez más rigor, sabiduría y buen gusto. Para el empeño contó con la inteligente colaboración de Madame Stuz, Silvia Brull y los hermanos Domínguez Roldán.

La parte musical del acto estuvo a cargo del Trío de La Habana, integrado por los profesores Falcón, Bolet y Roldán, y de la Coral que dirige María Muñoz de Quevedo. Al fino espíritu investigador de la señora de Quevedo debemos el que se hayan cantado, también por primera vez entre nosotros, los coros de la «Athalía» de Racine.

Mariano Brull, gran poeta y gran estudioso de la poesía, leyó unas cuartillas, despojadas de todo lastre anecdótico, sobre los valores poéticos del teatro de Racine. Comenzó refiriéndose a las más señaladas características del espíritu francés, mantenidas con celosa persistencia a través de los tiempos, enmarcó dentro de ellas la personalidad del autor de la «Fedra», que es, sin duda, una de las figuras más representativas del genio galo. Se refirió luego, con mucha precisión, al concepto de lo nacional y lo universal en la literatura, resumiendo su pensamiento de este modo: «Todo lo que es nacional en literatura, puede o no llegar a ser universal; pero todo lo que es universal, forzosamente ha sido o sigue siendo nacional». Hizo después una lucida síntesis del proceso formativo del teatro moderno, como derivación de la cultura greco-latina, en Italia, España y Francia. Y ya dentro de la escena francesa, se enfrentó con las dos direcciones que el «dinamismo dramático» adopta en ella. Vamos a regalar al lector con esta parte de su interesante trabajo.

«Desde entonces van a encontrarse frente a frente dos concepciones del dinamismo dramático, la de Corneille y la de Racine, cuya rivalidad en vida de ambos, inicia un pugilato de preferencias, que dura todavía entre cornelianos y racinianos.

Se ha dicho, para diferenciarlos, que Corneille es un creador de conflictos de caracteres, mientras que Racine es un creador de conflictos de pasiones, y casi exclusivamente de la pasión amorosa. Esta afirmación si no es absolutamente exacta, es sin embargo bastante aproximada. Los elementos con que Racine ha construído su teatro son efectivamente limitadísimos, si se compara con los de cualquier otro dramaturgo. En esto precisamente creemos que consiste su más sobresaliente esfuerzo: en la economía de los medios empleados. Parece inconcebible que con una técnica teatral de tan rigurosa observancia de los cánones más estrictos, sin preocuparse apenas de la creación de caracteres, sin intrigas complicadas, con unos personajes arrancados a la Grecia, a la Biblia o al Oriente y transplantados a otro clima estético y moral, y puestos a moverse en la escena bajo la obsesión de un conflicto amoroso, haya podido crearse un teatro que no fuera esencialmente mediocre y del más formal academicismo.

Sin embargo, ya lo sabéis, Racine con tales elementos ha creado obras que son un acabado ejemplo de arquitectura teatral, verdaderos poemas escenificados donde nada sobra ni nada falta, y lo que es más interesante: ha dado vida a una sustancia dramática, que tiene su sello propio ,eminentemente literaria, sí, pero de un alto valor lírico y pasional, en una lengua donde todas las sutilezas del alejandrino francés son sabiamente explotadas, con un fervor de perfección y de pureza, que no encuentra paralelo sino en su contemporáneo La Fontaine.

El eminente crítico francés Lanson ha expresado la opinión grandemente generalizada de que los dos más puros poetas del siglo XVII francés son Racine y La Fontaine.

El abad Bremond ha llegado aún más lejos al vincular a la tradición raciniana la deslumbradora poesía de Paul Valery. Por otra parte, toda la reciente disquisición sobre la poesía pura en Francia tuvo por centro de comprobación y referencia, la poesía de Racine.

El propio Lanson cuya autoridad tiene gran peso, al comparar a Racine con Corneille dice: «La naturaleza que pinta Racine es más verdadera para nosotros. ¿No pudiéramos decir que esta verdad data precisamente de Racine? El ha observado y descrito estados de alma que se han convertido cada día en más frecuentes y universales, los sensitivos y los **impulsivos**».

Como vemos, Racine personifica cumplidamente una de las maneras de manifestarse la genialidad francesa, aquella que está formada como en Montaigne, como en Pascal de compleja luminosidad, y de desnuda sencillez, pacientemente arrancada a la materia rebelde.

La índole íntima y peculiar de su genio lo inclina naturalmente hacia la poesía. Pero un gusto—acaso adquirido por su afinada disciplina humanística—lo inclina hacia la arquitectura teatral; y el tema múltiples de los amores infortunados con sus conflictos y sus lamentaciones se encontrará transfigurado en versos de impecable armonía, como ante un espejo que solo devuelve imágenes de belleza. ¿No parece que revive en sus heroínas el acento perdido en la lejanía del tiempo, del canto profundamente conmovedor y apasionado de Isolda?

Sólo un poeta tan dueño y maestro de su canto interior como Racine, se hubiera atrevido a crear un teatro donde no hay apenas héroes, sino heroínas. El coro de sus admirables criaturas femeninas responde a los nombres de Andromaca, Hermiona, Ifigenia, Berenice, Fedra, Ester, Atalía, Roxana, y otras no menos admirables. Y lo que es más extraordinario, todas son heroínas del amor profano. Ellas son las divinas amorosas que ascienden, por la escala plañidera del amor todopoderoso, que conduce tantas veces a la muerte, a una suerte de Olimpo inmortal donde los dioses no son dioses(sino diosas, y lo eterno femenino mueve al mundo.

No sería muy aventurado afirmar que hay en Racine una clarividencia, una especie de intuición prodigiosa que lo lleva a intentar la fusión, en el dinamismo interno de la tragedia —para decirlo en el lenguaje de Niestzche—entre lo **apolíneo**, representado por el elemento lírico y lo **dionisiaco** por el arrebato de la pasión amorosa, precisamente la más dionisiaca de las pasiones humanas; dejando entrever así una anticipación del famoso freudismo contemporáneo, para llegar por este camino a la forma más alta de la emoción estética: al lirismo dramático. En este noble empeño en sus mejores momentos alcanza cimas de emoción y de belleza, solamente permitidas a los más grandes poetas.»

HOY AUDITORIUM 30 y 40
GRAN EXITO! 20th Century Fox!
Jane WITHERS
MAS SIMPATICA... MAS ARTISTA... MAS "LOCA" en
"Ya TENGO NOVIO"
-BOY FRIEND- con ARLEEN WHELAN, Richard BOND, George ERNEST

PAYRET HOY GRAN EXITO AFA PRESENTA A
Luis Sandrini con HERMINIA FRANCO y PERLITA MUX en una película plena de gracia y emoción titulada
BARTOLO TENIA UNA FLAUTA
Y ADEMAS la EMOCIONANTE PELICULA con John CARROLL y LONA ANDRE "EL PILOTO X"
20¢ y 30¢
Domingo 24 - NOCHE BUENA! desde las 11½
"BARTOLO tenía una FLAUTA" y "PUERTO NUEVO" - COPIA NUEVA -

REX cinema
SAN RAFAEL Y AMISTAD TELEFONO M-2214
HOY: 10 noche —y— Mañana, Domingo, 11 mañana
Dos últimas audiciones del Primer Concierto de Música Selecta por la Orquesta de Concierto de la Habana
(Director: ALBERTO BOLET)
PROGRAMA:
I OBERON, Obertura ..... Weber.
II CUENTOS DE LOS BOSQUES DE VIENA ..... Strauss.
III CONCIERTO EN MI MENOR ..... Mendelssohn.
Para violín y orquesta.
I Allegro molto apasionato.
II Andante.
III Allegro molto vivace.
Solista: Alexander Prilutchi.
Presentación por Pablo Medina.
HOY: 10 DE LA NOCHE. ENTRADA: 60 CTS.
NOTA: Los tickets para este concierto dan el derecho de entrar en el salón desde las 9 de la noche.

¿QUIERE HACER PROVISION de ALEGRIA PARA NAVIDAD y AÑO NUEVO?
PUES VEA LA GRAN PELICULA de Selecciones Capitolio
EL MUERTO MURIO
por el CHATO ORTIN y ADRIANA LAMAR
SE ESTRENA en PAYRET LUNES 25

YO QUIERO... LA COMEDIA HOY TARDE Y NOCHE ESTRENO
YO QUIERO... DE CARLOS ARNICHES ESTRENO
YO QUIERO... POR LA CIA. ALPUENTE LOPEZ
YO QUIERO... LUNETA, 60 cts. BUTACA, 40 y 30 cts.

NOTAS

EL LUNES: «LA ULTIMA CONFESION» EN EL ENCANTO

Numeroso público está asistiendo al teatro «Encanto», donde se ofrece la deliciosa producción «Siempre Tuyo», brillantemente interpretada por Loretta Young y David Niven. Es una citna de Walter Wanger, distribuída por Artistas Unidos, que es un bello regalo para la vista, por la fastuosidad de todas sus escenas. Hoy vuelve nuevamente a exhibirse en todos los turnos, conjuntamente con el documental cubano «El Misterio de la Descuartizada», realizado por Manuel Alonso y Jorge Piñeiro. Además el Noticiario. A las 5 y 9, horas exactas, se presentará Eliseo Grenet, nuestro inspirado compositor con su cubanísima orquesta; Jorge Negrete, estrella del cine mexicano; Pilar Arcos, cancionista española; Estrellita Díaz, bellísima soprano; Aurora Lincheta, estilista de nuestros ritmos folklóricos y Humberto de Dios, maestro de ceremonias. Los precios: cuarenta centavos de 3:30 a 6:30 y cincuenta después. Niños a todas horas veinte centavos.

Mañana: Matinée desde la una con el mismo programa y además «La Chica del Batallón», por Preston Foster y Madge Evans.

El lunes: Matinée de Navidad con el estreno de la R.K.O. Radio, que lleva por título «La Ultima Confesión», en la que el inmenso actor Víctor McLaglen supera su anterior creación de «El Delator». Es el romance de un ladrón criminal y una sirvienta de un restaurant. Es un drama vivido que acelera el ritmo del corazón, exponiendo en todo su brutal realismo la vida de un criminal a quien la conciencia acaba por perder.

HOY en ENCANTO
ARTISTAS UNIDOS presentan a Loretta YOUNG y David NIVEN en SIEMPRE TUYO
SHOWS 5-9
GRENET ORQ. Jorge NEGRETE Pilar ARCOS Aurora LINCHETA Estrellita DIAZ Humberto de DIOS
40 y 50¢ Niños 20¢

EL LUNES: MATINEE DE NAVIDAD EN EL FAUSTO

Todos los que a diario asisten al teatro «Fausto» salen encantados con la exquisita producción «Intermezzo» (una historia de amor), cuyos personajes centrales están animados por el actor inglés Leslie Howard y la estrella sueca Ingrid Bergman. Es natural que así suceda, porque se trata de una fina producción presentada dentro de un ambiente fastuoso y con una trama original y fascinadora, donde el amor conyugal sirve de tema a la misma. Hoy vuelve de nuevo a ofrecerse conjuntamente con la graciosa comedia «Bailarina a su Modo», el cartón «El Pollito Campeón», Noticiario y «El Misterio de la Descuartizada», documental cubano realizado por Manolo Alonso y Jorge Piñeiro. Los precios: cuarenta centavos de 3:30 a 6:30 y cincuenta después. Niños a todas horas veinte centavos y tertulia familiar quince centavos.

Mañana: Extraordinaria matinée desde la una con «Intermezzo» y «Konga el Indomable», por Fred Stone.

El lunes: Desde la una de la tarde, grandioso estreno de «La Muchacha de la Quinta Avenida», por Ginger Rogers. Cuando una muchacha de apariencia encantadoramente sospechosa, pero virtuosa y honesta, penetra en una rica mansión como una amenaza para la paz conyugal y lejos de provocar una hecatombe, logra felizmente establecer la verdadera dicha del hogar. Trama ingeniosa, abundante en humorismo y regocijante en escenas, en la que Ginger Rogers, la cautivadora del cinema americano, se nos revela en una comedianta genial. El «New York Sum» dice de ella: «Una hora y veintidós minutos de continua hilaridad». «Algunos de los chistes son para no olvidarlos nunca». El «New York Post» dice: «Tiene el diálogo, la dirección y los artistas para hacer una de las más divertidas comedias del año. Pocas comedias han sido más pulidas en todos sus aspectos que ésta». Con esto basta para darnos cuenta de que «La Muchacha de la Quinta Avenida» es una producción de primer orden.

El domingo, a las diez de la mañana: Gran función para niños, exhibiéndose cartones en colores y comedias, regalo de una bicicleta, patines y una casa de dos plantas amueblada.

RADIO CINE: «CONCEDENOS ESTA NOCHE»

vistas del hundimiento del «Columbus» y el «Almirante Graf Spee». «Concédenos esta Noche», la gloriosa realización cinematográfica de J. M. Stahl, que interpretan Irene Dunne y Charles Boyer. Después de catorce días de grandioso éxito se exhibe hoy y mañana por última vez acompañada de «El Rey de los Gangsters», una intrigante película igualmente de la Nueva U. que interpretan Tom Brown y Barton McLane, completándose el programa con el Noticiero sonoro.

EXTRA.—Este Noticiero que se estrena mañana trae las importantes

Este Noticiero es extra y se estrena antes de su fecha por traer vistas tan importantes. Los precios, populares, son de treinta centavos la luneta y el primer piso antes de las 6:30 y después cuarenta centavos, los niños veinte centavos y la tertulia, entrada por Neptuno, diez centavos.

Mañana domingo matinée desde la una y media.

El lunes 25, día de Navidad, estupendo programa doble de dos estrenos de la Warner Bros, titulados «Cruel es mi Destino», con la maravillosa interpretación de los dos astros de la pantalla John Garfield y Priscilla Lane. Dos estrellas que saben darle con su interpretación a todas las producciones un verdadero realismo humano y sentimental. La otra que se estrena el lunes se titula «Los Padres Postizos», con tres estrellas de reconocida fama: Joan Blondell, Pat O-Brien y Wayne Morris. No pierda este gigantesco programa el lunes, el cual se exhibe en función continua desde la una y media que empieza la matinée.

El domingo 24, (Noche Buena), a las 11:30 de la noche gran función extraordinaria a beneficio de los empleados.

Hoy y mañana últimos días de

VEASE MAS ESCENARIO Y PANTALLA Y LAS GACETILLAS EN LA PAGINA OCHO

REX CINEMA
HOY
FUNCION CONTINUA DE 11 MAÑANA A 11.30 NOCHE
EL CAPITOLIO DE WASHINGTON
Una interesantísima visita al templo de las leyes de los EE. UU., que es a la vez santuario de recuerdos y museo de esculturas y pinturas de histórico abolengo.
Película de la Columbia.
Además: NOTICIARIOS METRO y PATHE R. K. O. con los últimos acontecimientos mundiales. Noticias de la guerra europea al último minuto.—AFRICA CHILLA (un chistoso cartón de la Fox).—DESFILE DE CANCIONES POPULARES (musical, Paramount).—CABALLISTA DE AFICION (un magnífico documental deportivo de R. K. O.) y además el graciosísimo cartón de WALT DISNEY «MERIENDA PLAYERA», con el Pato Donald y el Perro Pluto.
HORAS Y PRECIOS DE COSTUMBRE

Los populares empresarios cubanos a los que se les ofrece hoy una función de homenaje por el triunfo de su Circo en el Teatro Nacional.

LUNES ALKAZAR INTERNATIONAL presenta HARRY BAUR en "Los SECRETOS del MAR ROJO" -Los SECRETOS del HAREM- Además "El ESCUADRON BENGALI" LUNES

M.E.C.D. 2016

PARA ELLOS

NADA TAN APROPIADO COMO UNA DE ESTAS PRENDAS

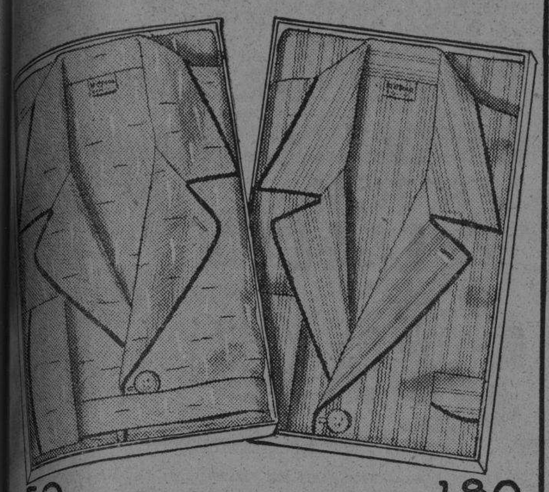

2.50 1.80

Payama de vichy matizado en azul, gris, verde y palo rosa. Tallas A-B-C-D.

Payama de poplín inglés en tonos beige, azul y gris. Tallas A-B-C-D.

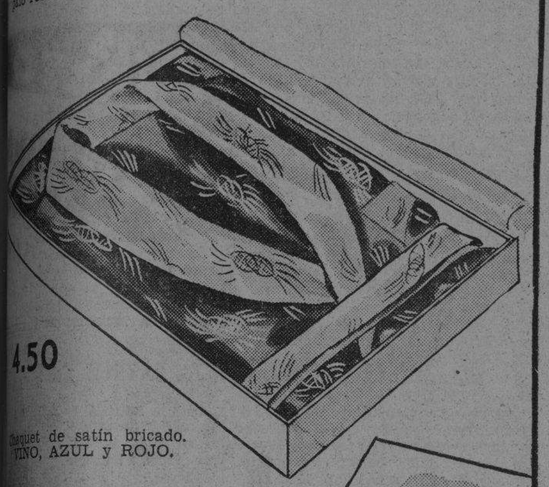

4.50

Cinturón de satín bricado. VINO, AZUL y ROJO.

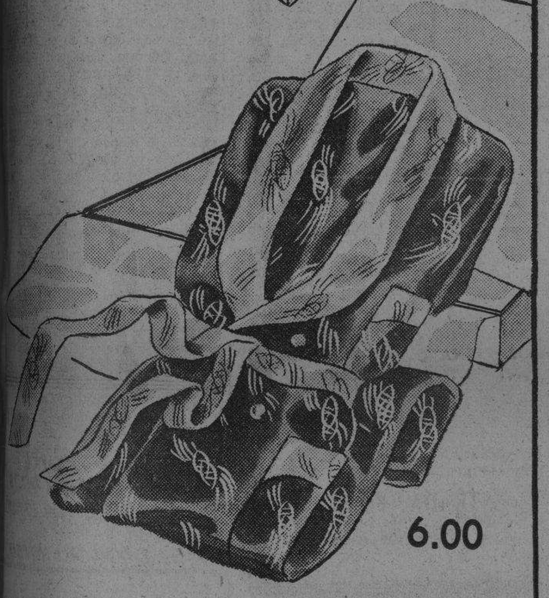

6.00

Bata de satín brocado. GRIS, VINO y AZUL.

.60 1.10

Cartera fina con la correa de piel de caballo, en negro y cordobán.

Juegos de yugos y pasador de níckel cromo, alta fantasía.

"la época"

NEPTUNO Y SAN NICOLAS

Servimos pedidos al interior, enviando el importe de lo que desea.

Turrones legítimos de España y toda clase de golosinas propias para Nochebuena, sin olvidar nuestro aromoso Café para la cena.

"EL BOMBERO"

GALIANO 508 Teléfono M-9076

CRONICA HABANERA

DE DIAS

Está de días en la fecha de hoy la señorita Victoria Menéndez Tomé, que a su belleza, gracia y simpatía une exquisita cultura.

A las muchas felicitaciones que recibirá en tan señalada fecha, une las suyas el cronista.

DEL GRAN CASINO NACIONAL.—Lo que estaba previsto, un gran «success».

Tal fué dicho en breves palabras la grandiosa fiesta con que quedó inaugurada en la noche del jueves último la nueva temporada del Gran Casino Nacional, nuestro aristocrático y exclusivo centro de recreo y turismo.

Los regios salones del Casino fueron marco adecuado para esta fiesta que pasará a los anales de nuestra sociedad como una de las más brillantes y animadas que se recuerda.

Formaron sus parties en aquel precioso «Golden Room», como ha sido denominado el hermoso salón comedor por su decoración en blanco y oro, las más destacadas figuras del cuerpo diplomático, de la sociedad habanera y de la colonia norteamericana.

Esta fiesta del jueves dejó marcada la pauta de lo que será esta nueva etapa del Casino, pródiga en actos sociales que brindarán siempre tema a nuestra crónica.

No decayó un momento el baile en cuyo programa alternaron continuamente la famosa orquesta Casino de la Playa y el Conjunto Rítmico Cubanakán.

A las doce se presentó el show.

Constituyó un magnífico éxito para Mr. Ben Marden, el distinguido propietario del Riviera Casino de New York, que actúa de Manager Director del Casino, y que lo concertó trayendo las más destacadas figuras del arte.

Entre grandes aplausos que colmaron la sala, hicieron su aparición primeramente Lily Batet y Margot Blanco, las jóvenes artistas ya famosas en Cuba y en el extranjero.

Vestidas irreprochablemente se presentaron en tres números de canto acompañados de guitarra, destacándose entre ellos «Olvida» de Lily Batet, que tuvo un éxito enorme.

Actuó después Guili-Guili, insuperable en sus números de prestidigitación y magia, de los que participaron algunos de los concurrentes y admirando a todos por su destreza y agilidad.

Hope Manning, la exquisita cantante de clara y bien timbrada voz, desarrolló un selecto programa.

Y finalmente actuaron los bailarines internacionales «The Townsends» quienes en distintos bailes de salón demostraron la inmensa fama de que disfrutan en Europa y América.

Fué un verdadero acontecimiento artístico este show.

Esta noche, primer sábado de moda, volverá a verse muy animado.

Y mañana domingo, será celebrada la Nochebuena en el Casino con el mismo esplendor y lucimiento de años anteriores y podemos decir que será la más brillante fiesta que se celebre en nuestra capital.

El caballeroso y atento Miguel Miró, manager del Departamento de Restaurant, ha confeccionado un exquisito menú en el que no faltarán los platos típicos del día.

El precio del cubierto es de cinco pesos, pudiendo hacerse las reservaciones a Julio, el activo maitre por los teléfonos FO-9141 y FO-7954.

Los asistentes serán obsequiados con gorros, pitos, matracas y otros objetos para aumentar la algarabía y el entusiasmo.

De la fiesta inaugural, ofreceremos solamente la reseña de algunos parties:

Citaremos en término preferente la mesa del Ministro del Brasil, Excmo. Sr. Sylvio Rangel de Castro y de su interesante esposa Louise Botiaux que tenían invitados al Encargado de Negocios de Francia doctor Philippe Grousset, al Conde y la Condesa de Romero, al doctor Ramón de la Cruz y señora Margot del Monte y a la señorita Helene Botiaux.

En otra mesa se encontraba el Ministro de Italia, Excmo. Sr. Giovanni Persico con el Agregado Comercial a la Legación del Brasil, señor Walder Lima Sarmanho y señora Morena Taissess, la señora Conchita Martínez Pedro, las señoritas Loly Bravo y Lillian Cordovés y los señores José A. Fernández Blanco, Cronista Social de «Pueblo» y Mr. John White.

El Ministro de Haití, Excmo. señor Lelio Malebranche ocupaba otra mesa con sus tres bellas hijas.

Otro party muy animado era el ofrecido por Mr. Albert Levey, Presidente de la Havana American Racing Association y su gentilísima esposa Mrs. Levey quienes tenían invitados al Representante a la Cámara doctor Eduardo Suárez Rivas y su encantadora esposa Ofelia López Bosque, al Representante a la Cámara doctor Pedro Mendieta y señora Yoyin O-Farrill, al Representante a la Cámara doctor Tomás Galdós y señora Carmita Ortiz, al doctor José Suárez Rivas y señora Lilia Jiménez, a la gentil señora Conchita Bosque y a Mr. Meyer Lansky, caballeroso Administrador General de la citada empresa.

El doctor Enrique Arango y su bella esposa Ofelia Cortina, reunían en su mesa a este grupo de matrimonios de nuestra sociedad: Pepe Gómez Mena y Elizarda Sampedro, Julio Lobo y María Esperanza Montalvo, Manolo Cortina y Cusa Macías, Fico Mejer e Hilda Sarrá, Eugenio Sardiña y Georgina Menocal, José A. Gorcía Ordoñez y Gloria Montalvo y José Antonio Mejer y Ofelia Sarrá y la encantadora señorita Loló Viennt y el señor Pancho Arango.

Se destacaba en esta mesa la señora Montalvo de Lobo, bellísima, con un precioso modelo de Maggy Rouff en crepé rosalba, color verde nilo, procedente del Salón Francés de «El Encanto».

Otra mesa del doctor Oscar García Montes y señora Carmen Silva con el doctor Julio García Sevilla y señora Katty Brito, el Agregado Comercial a la Legación de Francia señor René Grimm-Provence y señora María Tubau y el señor Jorge Navarro y señora Josefina Ruiz.

Una mesa muy animada del doctor Charles de Cárdenas y su encantadora esposa Luisita Plá con Alvaro González Gordon y Nena Velasco, Rafael de Cárdenas y Josefina Mendoza y la señora Cuca Alfonso viuda de Lawton y Mr. Oscar Rhode.

Con el señor Salvador P. Castañeda y su esposa Nena Pérez Piquero, el doctor Ramón Martínez Pedro y señora Mariíta Barrueco, el doctor José Manuel Lara y señora Mercedes Hidalgo Gato y el cronista.

El ex-Secretario de Educación doctor Fernando Sirgo y su bella esposa Mercy Remos con el doctor José Francisco Botet y señora María Antonia Carrión, el Ingeniero Gustavo Botet y señora Lolita de la Barrera y la gentil Nina Martínez Armand y Miguelito Suárez.

En otro party se encontraban el doctor Alfredo Botet y señora Fabiola de Arriba con los distinguidos esposos León Mandel y Carola Panerai que acaban de llegar de Chicago donde residen.

Los jóvenes y simpáticos esposos Miguelito Triay y Olga Lamas tenían invitados a los esposos Alfonso Gómez Mena y Margaret Breddel, Elvira Rodríguez Alegre y Mariano Martínez y Esperanza Rodríguez Alegre y su prometido, el joven Luis Soria.

Mr. y Mrs. Louis Levey con Mrs. F. Silvers, Mr. Sandy Lux y Mr. Horacio Roqueta.

Otra mesa de los esposos Carlos Calvet y Macusa Sentenat que tenían invitados a Mr. Alberto Roberts y Thelma S. de Roberts, doctor Augusto Marwell y Silvia Vieites de Marwell, la señorita Cruqui Pesquera y los señores Luis León y Jorge Izquierdo.

El señor Santiago Estévez y su esposa Nena Aguilera se encontraban en una mesa con el doctor Atanasio Hernández y señora Margarita Sorzano, Mr. y Mrs. Gargiulo y doctor Gargiulo.

El Presidente de la Comisión del Turismo señor José Cidre y su esposa Rita Rodés con el doctor José Arango y Silvia Cidre de Arango, el doctor Oscar Romero y señora y la señorita Cella Rodés.

El señor Carlos Skarbrevick y su esposa María Barrié con el señor Roberto Karman y señora Angélica Barrié y el señor Bernardo Barrié.

En una mesita el señor Eugenio Sánchez Agramonte y señora Angelita Hortsman.

El señor Vicente Milián y su esposa Hortensia Milián con la encantadora Muñeca Milián y el joven Mingue Oyarzún.

Los jóvenes esposos Alfredo Dopico y Magda Vázquez Bello tenían invitados a las encantadoras señoritas Angélica Lee, Carlota Fowler, Regina Vázquez Bello y Josefina Gastón y los jóvenes Bilín Gastón, Leonardo Delmonte, George Fowler Jr. y Gonzalo de Cárdenas.

El doctor Miguel Belaunde y señora Nena Montalvo con la señorita Luquita Alvaré y Mr. H. Harold.

La señora Blanca Mazas de Escanaverino chaperoneaba estas tres parejitas: Loly Escanaverino y doctor Julio del Junco, Blanquita Escanaverino y doctor Alfonso Albacete y Gilda Escanaverino y doctor Armando Cartaya.

El señor Manuel Batet y señora Lizzie Morales con la señora Fidela Hernández y la Srta. Mary Morales.

Los jóvenes esposos doctor Armando Parés y Josefina Horstman con la encantadora Noemí Booth y Abelardo de la Campa.

Otro party muy animado era el de los esposos Charles Mendiola y Josefina Knight en el que se reunían estas parejitas: Albertina O-Farrill y Manolo Díaz, Minita Alvarez Tabío y Carlos Zapata y Hortensia Knight y Luis Rodríguez Molina.

El Capitán Ramón Cruz Vidal y señora y el Capitán Tomás de V. Perdomo y Sra.

Dos parejitas: Sylvia Pérez de la Torre y doctor Rafael Martínez Prieto y María Esperanza Martínez y Mr. J. Vander.

Mr. y Mrs. O. A. de Lima y Miss Betty Baker.

La señora Sara Díaz viuda de Linares y las señoritas Estela y Herminia Díaz Laredo.

LOS ESPOSOS ARGOMANIZ MONTALVO.— En una linda casa que acaban de fabricar en la calle 36 entre 1a. y 3a., en el Reparto Miramar, se encuentran instalados desde hace varios días los jóvenes y estimados esposos Enrique Argomaniz y Graciella Montalvo.

Con ellos están sus tres hijos, Enrique, Carmencita y Javier.

Felicidades.

(Continúa en la página NUEVE)

PHILCO ESTRELLA 1940

El regalo ideal para ésta Navidad

HAY 6 MODELOS PHILCO TROPIC DESDE $55.00 HASTA $275.00

$55

Este modelo está especialmente diseñado y construido para nuestro clima. Su alcance, potencia, tono y selectividad le permiten competir ventajosamente con radios costosos. Cómprelo al contado o a plazos... Solicite una demostración gratis en su casa. Pídala hoy mismo!

COMPAÑIA CUBANA RADIO PHILCO, S. A.

San Rafael 111 - Tel. M-8348 Jesús del Monte 433 - Tel. I-5357 Galiano 212 - Tel. M-1117

AGENCIAS EN TODA LA REPUBLICA

Mejor PRECIO Mejor MUEBLE Mejor RADIO

VISITE HOY SABADO

el Departamento de Carteras y Bolsas de los Grandes Almacenes "LA OPERA", EL MEJOR Y MAYOR SURTIDO DE LA HABANA

Aproveche los Sensacionales Precios de Nuestra

VENTA DE PASCUAS

para hacerle ¡¡A ELLA!!

el presente que más ha de agradarle:

UNA BONITA CARTERA

Ropa, Sedería y Confecciones

"LA OPERA"

GALIANO Y SAN MIGUEL (La Esquina del AHORRO)

HOTEL NACIONAL DE CUBA

Haga AHORA sus Reservaciones para recibir el

AÑO NUEVO

$7.50 por persona incluyendo la cena

Venga. Salude al Nuevo Año en el SALON DE BAILE del Hotel Nacional. Música nueva por la mejor orquesta cubana, los Lecuona Cuban Boys. Novedades en alegría y diversión.

Reservaciones: U-8981

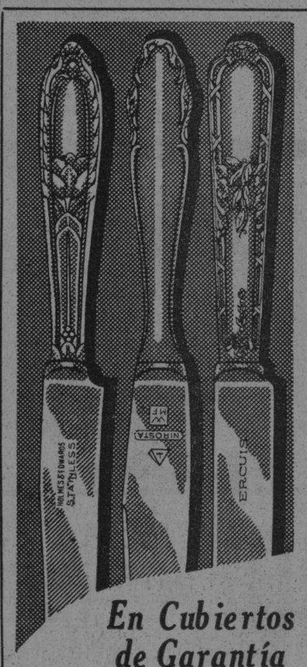

En Cubiertos de Garantía

Brindamos la colección más extensa para todos los presupuestos, hasta $500.00.

PRECIOSOS ESTUCHES CON DISTINTAS COMBINACIONES.

VISITENOS Y CERCIORESE DE QUE PUEDE ADQUIRIR MERCANCIA DE LA MAS ALTA CALIDAD A LOS PRECIOS MAS BAJOS DE NUESTRO GIRO.

CASA VERSALLES

NEPTUNO 164

Frente al Teatro «Encanto».

ARROLLADA POR UN CAMION

La Conde García, de 8 años de edad, vecina de la Ermita de los Catalanes, sufrió lesiones de carácter grave, al ser arrollada por un camión frente a su domicilio.

ACUSADOS DE HURTO

Gerardo Laviña Hurtado y Elpidio Pérez Báez, vecinos de Regla, fueron detenidos por la policía al ocupársele las piezas de una bicicleta que habían hurtado y las cuales trataron de vender.

INTENTO MATARLA

Vicente Sáez Kessell, vecino de 13 número 558, fué detenido por acusarlo Elena Hernández Miranda, de haber intentado matarla con un machete que le fué ocupado en su poder por la policía.

VEA PAGINA OCHO

CENA DE NOCHEBUENA

EN EL PATIO DEL RESTAURANT "PARIS".

Perfumado por flores naturales y artísticamente adornado al estilo «Sevillano»

PLAZA DE LA CATEDRAL

Conjunto Musical Bailable «Alma Criolla»

ALEGRIA Y BUENA COMIDA

$2.00 y $2.50 CON VINO

RESERVE SU MESA AL TELEFONO M-3242

(Bravo de Messa. Publicidad. A-6636)

FINCA-RESTAURANT

'DULCENOMBRE'

Para Navidad y Año Nuevo separe su mesa llamando a Arroyo Arenas al teléfono 338, y le informarán del menú

Precio del Cubierto $3.00

Amenizado por un sexteto

CANTO Y MUSICA BAILABLE

HOTEL NACIONAL DE CUBA

Empezando el SABADO, 23 de DICIEMBRE, el extraordinario conjunto

LECUONA CUBAN BOYS

tocará todas las noches en Bajo la Luna, el nuevo y refinado night club habanero.

Atracciones de la mejor calidad... y música de baile por una de las mejores orquestas del mundo. Licores y manjares dignos del Olimpo y el cielo estrellado sirviendo de dosel.

¡Venga a bailar, coma y divértase!

Mínimo: $1 hasta las 10 p. m. $1.50 después.

M.E.C.D. 2016

G A C E T I L L A S

AUDITORIUM: JANE WITHERS EN «YA TENGO NOVIO»

Los numerosos simpatizadores de Jane Withers, están hoy de plácemes. Este favorito teatro del Vedado presenta el estreno de la estupenda super-comedia de la Fox «Ya tengo novio», el nuevo triunfo de la simpatiquísima pequeña actriz, que siempre nos emociona y nos divierte con su arte magnífico e insuperable.

Pocas estrellas gozan de la popularidad de que disfruta Jane Withers.

Y es que su labor a través de rotundos éxitos cinematográficos, le han colocado en el puesto que hoy ocupa. Y ahora en «Ya tengo novio», film entretenido, original y de presentación regia, su trabajo alcanza el grado de perfección, ya que el papel que representa, encaja magistralmente en su carácter alegre y optimista.

Con ella triunfan Arlene Whelan, Richard Bond y William Fawley. En los turnos de 5:15 y 9:45, se exhibe «Ya tengo novio». Y para completar un extraordinario programa en los turnos de 4 y 8:30 pasa por la pantalla, «Mr. Wong en el Barrio Chino», nuevo sensacional episodio en que toma parte este popularísimo personaje cinematográfico, interpretado como siempre por el magnífico actor Boris Karloff.

Mañana: Matinée grandiosa a la 1:30 con «Ya tengo novio», «Mr. Wong en el Barrio Chino», cartón, comedia y revista.

A las 5:15 y 9:45: «Ya tengo novio».

A las 8:30 «Mr Wong en el Barrio Chino». El lunes estreno de la emocionante super-producción: «La Posada Maldita» otra creación de valor artístico que nos regala el formidable actor Charles Laughton.

TRIANON: «CONFLICTO DE DOS ALMAS»

Con una gran producción de la Columbia Pictures, en sus carteleras, este teatro presenta en sus turnos elegantes de 5:15 y 9:45, el film titulado: «Conflicto de dos almas», el que tiene en sus figuras centrales a la encantadora actriz Bárbara Stanwyck, actuando con el joven William Holden, quien se nos revela por su magnífica actuación como un futuro ídolo de todos los públicos por su talento histriónico en el personaje central de esta interesante y emocionante joya.

El gran actor, Adolphe Menjou, comparte con la emocionada pareja los honores de esta sensacional joya.

La otra película a las 4 y 8:30 se titula: «El Afortunado» por Lillian Elliot y Frankie Darro.

Se completa el programa con Noticiero y divertida comedia.

Mañana: El mismo programa.

El lunes: Con motivo de ser día de Pascuas, ofrece este teatro una colosal matinée a la 1:30 con dos emocionantes producciones: «Angeles sin Alas», con Joan Bennett, William Gargan, Donald Meck Adolphe Menjou y John Hubbard. El otro film, «Carnaval de Invierno» por Ann Sheridan.

INFANTA: «EL CASO DE EDITH CAVELL»

Un grandioso y espectacular programa ofrece a sus numerosos favorecedores el gran teatro «Infanta», del circuito Carrerá con dos regias producicones, siendo la principal: «El caso de Edith Cavell», con Anna Neagle, Edna May Oliver, George Sander, May Robson, H. B. Warner y Zasu Pitts; un drama de la guerra mundial que èclipsa el recuerdo de las batallas más sangrientas de aquella contienda, y que la historia ha recogido para inmortalizarlo; la historia de la enfermera inglesa Edith Cavell, ejemplo sublime de abnegación y humanitarismo...

Le sigue en turno la cinta: «Vuela, vuela caballito», con Joe Penner, Betty Grable y Richard Lane; una cinta de trama hípica, repleta de escenas de un intenso humorismo.

Completando el programa se exhibe la revista y una comedia.

El lunes: Estreno: «El escuadrón Bengalí».

PAYRET: «BARTOLO TENIA UNA FLAUTA»

Hoy, desde las dos de la tarde, «Payret» presenta al gran cómico Luis Sandrini, en su gran película que está haciendo reir a La Habana entera, titulada: «Bartolo tenía una Flauta» con Herminia Franco y un gran reparto de actores más. También se exhibe «El Piloto X» por John Carroll.

Una revista de asuntos mundiales y una variedad.

Los precios son: 20 centavos hasta las 6:30 y 30 centavos después. Niños 15 centavos. Tertulia 10 centavos.

Hoy a las 11:30 de la noche será el beneficio de los empleados con «Centinela Alerta» por Angelillo «Palabra de Honor» por Luis Sandrini. Cartones. Variedades. Un programa formidable. Luneta 40 centavos.

Mañana, desde la una del día «Bartolo tenía una flauta». Ultimo día. Además: «El Piloto X», Revistas comedias.

A las 11:30 de la noche tanda especial con «Bartolo tenía una flauta» y «Puerto Nuevo».

El lunes el programa que hará reir durante un año entero Chato Ortín, en su último éxito de risa «El muerto murió» con Adriana Lamar.

El muerto murió y usted morirá de risa.

También: «El hotel de los chiflados» por el Tío Lamparita. Rafael Falcón y Anita Campillo.

NEPTUNO: EXITO DE «CUATRO PLUMAS»

Continúa exhibiéndose la monumental producción de los Artistas Unidos: «Cuatro Plumas», realizada por Alexander Korda y totalmente filmada en tecnicolor. Lo más bello y emocionante que usted pueda imaginarse.

Complétase el programa de hoy con la interesante cinta: «Cazadores de Cabezas» o «El sendero prohibido», filmada totalmente en la selvas ecuatorianas, y el episodio 4 de la super-serie «Conquistando tierras», titulado: «Sembrando Terror».

Los precios: 15 centavos de 2:30 a 6:30 y 20 centavos después. Niños a todas horas 10 centavos.

También se exhibe el Noticiario.

Mañana: Estupenda matinée con este mismo programa desde la una.

El lunes: Magnífica matinée de Navidad con la encantadora pareja Joan Blondell y Melvyn Douglas en «Las Buenas van a París» de la Columbia Pictures, exhibiéndose conjuntamente con «Vigías del Mar» de Randolph Scott y Frances Dee.

FAVORITO: «LA MUJER Y LA OCASION»

Una lindísima película de la encantadora Anabella y el simpático Robert Young, nos brinda hoy el teatro «Favorito», titulada: «La mujer y la Ocasión», cuya trama deliciosa nos divierte y fascina.

Junto con ella se exhibe: «Divorcio en Montevideo», una película hablada en español por Nina Marshall y Roberto García.

Además, el noticiario. Los precios: 15 centavos por la tarde y 20 centavos por la noche. Niños tarde y noche 10 centavos y tertulia familiar 10 centavos.

Mañana: Este mismo programa en Matinée desde la una de la tarde.

El lunes: Grandiosa matinée con «Juárez» de Bette Davis y Paul Muni y «Cada amanecer muero» por James Cagney y George Raft.

El martes: «Hijas valerosas» de las hermanas Lane y John Garfield y «Confesiones de un espía nazi» por Edward G. Robinson.

FLORENCIA: «ESPIA SUBMARINO U-29»

Una magnífica producción de la Columbia Pictures, ofrece hoy el concurrido teatro «Florencia». Nos referimos a «Espía submarino U-29», interpretada por el gran actor Conrad Veidt.

Emocionante cinta que nos ofrece las mas horrorosas escenas de la guerra submarina.

Completa el programa la película de gran acción: «Los incendiarios» de Bob Livingstone y Rosalind Keith y el episodio 3 de la super-serie: «Conquistando tierras», titulado «El todo por el Todo» y el Noticiario.

Precios: 20 centavos de 2:30 a 6:30 y 30 centavos después. Niños 15 centavos y tertulia 10 centavos.

Mañana: extraordinaria matinée desde la una, con este mismo programa.

El lunes: Matinée de Navidad con «Las buenas van a París» por Joan Blondell y Melvyn Douglas, y «Culpas Ajenas» de Henry Fonda y Maureen O-Sullivan.

El martes: «Sesenta años de Gloria» de Anna Neagle y «Cinco Regresaron» de Chester Morris. Lucille Ball y Kent Taylor.

OLIMPIC: «ESPIA SUBMARINO U-29»

Con una gran producción de la Columbia Pictures ha combinado para hoy su programa el siempre bien concurrido teatro «Olimpic». Nos referimos a la gigantesca película «Espía Submarino U-29», interpretada magistralmente por Conrad Veidt.

Lo que usted lee en la primera plana de todos los periódicos, lo puede ver ahora en la pantalla: la guerra submarina con todos sus horrores.

Para completar la función de hoy se brinda: «La venganza del Aguila» de Joan Valerie y James Bush. Además el Noticiario. Los precios: 20 centavos por la tarde y 30 por la noche. Niños tarde y noche 15 y Tertulia familiar 10 centavos.

Mañana: Colosal matinée desde la una, con este mismo programa y el episodio 8 de la sensacional serie: «El Halcón Enmascarado».

El lunes: Matinée de Navidad con Sonja Henie y Tyrone Power en «¿Quién Quiere a quién?» y «La vuelta de Cisco Kid» de Warner Baxter.

ROXY: «SERENATA DE BROADWAY»

¡Un deleite para los ojos, los oídos y el corazón! Un gran desfile musical...... desde canciones del siglo pasado, selectos trozos de ópera y los más populares aires de hoy! Tal es la exquisita joya musical, «Serenata de Broadway», la obra más intensa y brillante que ha interpretado hasta ahora la reina de la pantalla, la incomparable Jeanette McDonald, y que hoy exhibe en sus turnos preferentes el cine «Roxy» de 14 y Primera, Almendares. Como galán joven aparece por primera vez junto a Jeanette Mc Donald, el gran artista Lew Ayres, acertadísimo en su papel, Frank Morgan, Ian Hunter y Rita Johnson. Completa el programa un Noticiario, el episodio 4 de «El Halcón enmascarado», el episodio «Detrás del criminal», y la chistosísima película del Gordo y el Flaco, «Dos fusileros sin balas». Precios: 15 centavos luneta de 3 a 6 y 30, 20 centavos después. Tertulia por la tarde 10, noche 15. Niños, 10 centavos.

Mañana en matinée desde la 1 y 15 «Serenata de Broadway» e «Invitación peligrosa», por Rosalind Russell y Robert Montgomery.

RIVOLI: «CAVIAR PARA SU EXCELENCIA»

Es sin duda el mejor programa el que ofrece hoy el aristocrático público que concurre al cine «Rívoli» del reparto La Sierra, de la calle 5a. y 4a., teléfono FO-2682.

«Caviar para su Excelencia» es una película en que todo es increible, pero que nos emociona y nos divierte de vedad. Un reparto estelar en que Akim Tamiroff, el actor de las mil caras, llega al cenit de su arte inimitable.

Esta gran producción así como la magnífica cinta de Claudette Colbert, Don Ameche, Jon Barrymore y Francis Lederer, titulada «Medianoche» serán exhibidas en las tandas elegantes de 4 y media y ocho y media, también se exhibirá el bonito cartón en colores: «Los dos borricos», «Del fondo del tintero», cartón también de Betty Book y el episodio 8 de la gran serie «Adelante Explorador» siendo los precios en la tanda: mayores 15, niños 10, y noche, mayores 20, niños, 10.

Mañana: «Caviar para su excelencia», «Bésame y verás» y «La maestra rural».

MARTI: «HIJAS VALEROSAS»

Uno de los mejores programas de la temporada lo brinda hoy el confortable teatro «Martí», de Dragones y Zulueta, rigiendo como de costumbre los invariables y populares precios de 10 centavos la luneta hasta las 6 de la tarde y 15 centavos después y la tertulia 5 centavos a todas horas.

Hoy, desde las 2 de la tarde, se pasa por la pantalla revista, comedia, estreno de la monumental joya, copia nueva «La vida de Emilio Zola» con Paul Muni y estreno de la grandiosa super-joya «Hijas valerosas» con las hermanas Lane, John Garfield, Ian Hunter y otros.

Mañana: este mismo programa comenzando a la 1, la matinée y rigiendo precios de 5, 10 y 15 centavos.

MANZANARES: «EL TROVADOR DE LA RADIO»

Un grandioso programa anuncian para hoy las carteleras del moderno y cómodo cine familiar de Carlos III e Infanta, Manzanares: «El Trovador de la Radio» por Tito Guizar, maravillosa producción en español que en los turnos de tanda y noche, será exhibida y completando este programa con cartones de Popeye y la magna producción por Lew Ayres titulada: «La Calle del Escándalo».

Mañana: «Corazones Errantes» de William Boy, (Sólo en matinée), «Si yo fuera rey» por Robert Colman y «El trovador de la radio» por Tito Guizar.

REINA: «EL TROVADOR DE LA RADIO»

Cinco canciones nuevas de Tito Guizar es «El Trovador de la Radio» secundado por Barry Norton, Robina Duarte y Tana.

Un hombre que está siempre dispuesto a jugarse la vida con un falsificador y a cambiar las balas de su pistola con las de un criminal en sangrienta reyerta. Tal es el protagonista de «El Fraile Impostor».

Un cartón y la revista «Actualidades» así como el noticiero nacional con los asuntos de más resonancia en Cuba completan el programa.

Los precios serán de 15 centavos la luneta hasta las 6 y media y 20 centavos después, la cómoda tertulia familiar con sus regias localidades 10 centavos.

Mañana: «El Trovador de la Radio» y «La Verdad a nadie teme».

RIALTO: «INVITACION A LA FELICIDAD»

Nuevamente hoy en el teatro «Rialto», comenzando la función desde las 2 y 30 de la tarde, se exhibe la maravillosa super-producción Paramount que tanto éxixto ha obtenido: «Invitación a la felicidad» que interpretan la bella actriz Irene Dunne, Fred MacMurray, William Collier y Charles Ruggles.

Se completa el programa con el drama: «El Jurado por dentro» interpretado por John Howard y Cail Patrick.

Los precios para la función de hoy son: mayores 30 centavos hasta las 6 y 30, después 40 centavos, niños, 20 centavos.

Los precios para la función de hoy son: mayores 30 centavos hasta las 6 y 30, después 40 centavos, niños 20 centavos.

Mañana, este mismo programa: A las 12 de la noche función extraordinaria a beneficio de los empleados de este teatro exhibiéndose la superproducción Metro titulada «Deslices» por Norman Shearer y Robert Mongomery. El lunes: estreno en Cuba de la monumental producción titulada «Así termina un amor» o «María Luisa de Austria» por Paula Wessley y Willy Forst, y «El corazón te llama» por Jan Kiepura.

4 CAMINOS: «EL TROVADOR DE LA RADIO»

Hoy en todos los turnos presenta la empresa del popular teatro «Cuatro Caminos» de Belascoaín 1107, teléfono M-3676, al magnífico cantante mexicano Tito Guizar en su gran interpretación, «El Trovador de la Radio» secundado por Robina Duarte, conjuntamente con esta gran producción se exhibirá la copia nueva de «Tres Lanceros de Bengala» por Gary Cooper, Franchot Tone y Richard Cronwell, y el episodio 12 y final de la super-serie «Mandrake el Mago» y un bonito cartón en colores.

Los precios como de costumbre: Luneta hasta las 6 y 30, 15 centavos, después 20 centavos. Niños, 10 centavos todo el día y la cómoda y ventilada tertulia familiar 10 centavos a todas horas.

A las 12 de la noche super-tanda con la mejor película del año. «La verdadera gloria» por Gary Cooper y David Niven y el episodio 12 y final de la super-serie «Madrake el Mago». Precios: Luneta 20 centavos, tertulia 10 centavos.

Mañana, «Trovador de la Radio» y «Médico Clandestino».

A las 12 de la noche gran tanda dedicada a los noctámbulos.

PRADO: «CUATRO PLUMAS»

Hoy tiene «Prado», el elegante teatro del Paseo de Martí el es[illegible] del más intenso drama, la [illegible] horrible aventura, el más grandioso de los espectáculos: «Cuatro Plumas». Comenzando la matinée como de costumbre a las 2, y las tandas a las 5 y 8 y 15, con la maravillosa joya del gran actor Adolphe Menjou «La Fuerza de la Sangre» y realización suprema de la cinematografía. «Cuatro Plumas», una película que le cortará el aliento por su impresionante acción y su trágica realidad, interpretada por el nuevo astro de la pantalla Ralp Richardson. Completando el programa un gracioso cartón. Los precios serán los siguientes: 10 centavos antes de las 6 y 30, y 15 centavos después. Mañana, en matinée de 1 y 30, nuevamente «Cuatro Plumas» y «La Fuerza de la Sangre».

VERDUN: «JUAREZ»

Vuelve hoy a la pantalla del elegante teatro «Verdún», de Consulado 214, teléfono A-9206, la extraordinaria producción «Juárez», un capítulo de la historia de México, que se escribió con la sangre de sus héroes. Pompa cortesana, romance sentido, lucha encarnizada, el horror de la tragedia y el entusiasmo de la cumplida promesa de libertad es en síntesis lo que nos presenta esta grandiosa película interpretada por un conjunto de estrellas entre las que se destacan Paul Muni, Bette Davis y Bryan Aherne. Completa el programa la emocionante cinta «El hombre que se atrevió», por Jane Bryan, el Noticiario y un cartón en colores.

La función dará comienzo a las 2 de la tarde. Los niños y la tertulia familiar con butacas 10 centavos a todas horas.

Mañana, este mismo programa. El lunes, «La Solterona», por Bette Davis.

COLONIAL: «LA VERDADERA GLORIA»

Grandioso resulta el programa que ha combinado hoy la Empresa López-Rouco del elegante cine «Colonial», sito en Reina 309, con el teléfono A-7879.

Comenzando a las 5 se exhibirá revista, comedia, estreno de la preciosa cinta «Los secretos de un Don Juan» con Joan Bennett y Fredric March y estreno de la grandiosa, espectacular producción «La verdadera gloria» con Gary Cooper, Andrea Leeds y otros.

Precios: mayores 15 centavos hasta las 6 y 30 y 20 centavos después. Niños y tertulia familiar 10 centavos a todas horas.

Mañana: «La verdadera gloria», «Por qué afligirse», «El trío del gatillo», cartón y revista.

EL LUNES: INAUGURACION DEL «SAN FRANCISCO»

Dos dias sólo faltan, para la gran inauguración del modernísimo espectáculo para familias teatro San Francisco que majestuoso se alza en la calle San Francisco 263, entre Lawton y Armas, en la Víbora, que abre sus puertas el lunes, próximo, primer día de Pascua.

Este nuevo cine, equipado con el mejor sonido, la más confortable sala con capacidad para 1,200 personas en platea con cómodas butacas y una tertulia familiar con 800 lunetas, ofrecerá los más grandes programas, rigiendo precios populares.

El programa combinado para su inauguración, es grandioso. En matinée a la 1 de la tarde se exhibirá revista, cartón, el «Oeste en el corazón de Arizona» con Will Boyd y la preciosa joya musical en español «El trovador de la radio», con el gran cantante mexicano Tito Guizar, En tanda y función nocturna se ofrecerá revista, cartón, la interesante cinta «Matrimonio de conciencia» y «El trovador de la radio», con Tito Guizar.

No falte el lunes al San Francisco, el elegante cine que muy pronto será el predilecto de las familias.

DIARIO DE LA MARINA
HABLADO

DOS AUDICIONES DIARIAS:

De 8 a 9 A. M. y de 7 a 8 P. M.

Además mantendremos un servicio extraordinario, para informar a nuestros oyentes de todo cuanto ocurre en Europa, al minuto.

SINTONICE EL

DIARIO DE LA MARINA
HABLADO

POR LA ESTACION
CMBQ
IDEAS PAZOS
AHORA EN
1150 Kilociclos
TELEFONO A-9316

MAJESTIC: «LAS BUENAS VAN A PARIS»

Dos grandiosos estrenos en un mismo programa, presenta para hoy en todos sus turnos, el elegante teatro «Majestic» situado en Consulado 210 con el teléfono M-4477. Comenzando la función corrida a las 2 en punto de la tarde y además de un noticiario, un cartón en colores y una graciosa comedia, se exhibirá el estreno de la excitante super-producción, repleta de acción y dinamismo, «El poder oculto» que interpretan Jack Holt y Gertrude Michael.

A continuación, Joan Blondell y Melvyn Douglas, batiendo todos los records de risa se presentan en su último triunfo, «Las buenas van a París». Abuelita le dice a Joan: «Las niñas buenas van al cielo» pero Joan cree que el portarse bien merece un viaje a Paris, y armándose de polvos, coloretes y pintura de labios, se dispone a cazar a un millonario que le pague el viajecito, no sin antes pasar por mil regocijantes aventuras, que hacen morir de risa a los espectadores. Precios: Luneta y preferencia, antes de 6:30, 15 cts. Después. 20 cts. Niños y tertulia 10 cts., a todas horas.

El lunes: Día de Pascuas: Shirley Temple, la Reinecita del Cine en su último triunfo, «Susana». Además Irene Dare en «La Reina del Patín».

ACTUALIDADES: «UNION PACIFICO»

«Actualidades», el elegante y moderno cine de Monserrate 262, con el teléfono M-5575, anuncia para hoy un programa monumental. En función continua, desde las 2 de la tarde se pasa por la pantalla gigante revista, comedia, estreno de la maravillosa, espectacular joya de Cecil B. de Mile «Unión Pacífico» con Bárbara Stanwyck, Joel Mac Crea y otras estrellas y estreno de la emocionante producción policíaca «Date preso Bulldog Drumond» con John Howard y Heathel Angel.

Mañana: «Mi hombre,» joya musical con Alice Faye, Tyrone Power y Al Jo!son y «Cancionero cubano», joya cubana con Ernesto Lecuona, Garrido-Piñero y otros.

CERVANTES: «SIBONEY»

Un grandioso programa en español con dos magníficas producciones anuncian para hoy el moderno y cómodo Cervantes, familiar cine de Lamparilla y Compostela:

«Siboney», la película cubana distinta por Juan Orol y María Luisa Morales que conjuntamente con cartones y comedia y la producción por René Cardona «Honrarás a tus padres», será exhibida en los turnos de matinée tanda y noche. Mañana domingo: Noticiario, cartón comedia episodio 5 de «Mandrake el mago», «Sagrario», por Ramón Pereda y Adriana Lamar y «Siboney» por Juan Orol y María Luisa Morales.

LIRA: «NACIDO PARA EL TANGO»

Lira el favorito teatro de Industria y San José con el teléfono M-4474, presenta para hoy en sus turnos preferentes, el estreno de la regia super producción, totalmente hablada en español, «Gente bien» o «Nacido para el tango», que interpretan Hugo del Carril, Tito Lusiardo y Delia Garcés. El favorito galán argentino en la super-producción que todos esperaban... Una historia enternecedora, con ribetes de fina comedia, con un romance de amor exquisito, y con la voz sin igual del intérprete de la música pampera en 5 bellísimos tangos. Seguidamente, un emocionante estreno, repleto de acción, emociones y aventuras. «El poder oculto» que interpretan Jack Holt y Gertrude Michael. Además, un noticiario, un cartón en colores y una graciosa comedia. Precios: Lunetas, antes de las 6:30 15 cts. Después 20 cts. Niños, 10 cts., a todas horas.

El lunes: Día de Pascuas: La producción en technicolor «Las 4 plumas» de Alexander Korda y «Susana», con Shirley Temple y Randolph Scott.

WILSON: «EN ESTE MUNDO TRAIDOR»

Wilson en Belascoain, y San Rafael, U-5863; 15 cts., de 1:30 a 6:30 y 20 cts., después, niños 10 cts., a todas horas.

Hoy, tarde, y noche, la revista semanal, y el cartón especial, en preciosos colores, «Ave César», y las super atracciones, «Mi corazón te llama», formidable super-producción lírico-dramática, de gran espectáculo, interpretada por Martha Eggerth, Jan Kiepura, y Raúl Kemp y «En este mundo traidor» colosal super-extraordinaria joya, interpretada por los colosos Claudette Colbert, James Stewart, Guy Kibbee, Frances Drake, y Edgar Kennedy.

A las 5 p. m., «Mi corazón te llama», «En este mundo traidor».

El lunes: fiesta de Navidad, formidable programa extraordinario, con los estrenos, «Revelación salvadora» interpretada por Edmund Lewe, y Helen Mack; y «Su noche feliz», colosal super-joya interpretada por Myrna Loy, y Robert Taylor.

GRIS: «LA VERDADERA GLORIA»

El elegante y confortable cine Gris, de Baños y 17, en el Vedado, con el teléfono F-4292, de la empresa Heydrich-Fernández Ledón anuncia hoy un regio y grandioso programa.

En turnos de 4 y 8:30 se exhibirá la soberbia, magnífica producción «Argel» con el predilecto actor Charles Boyer, Sigrid Curie y Meldy Lamar.

A las 5:30 y 9:45 en turnos elegantes, revista, un cartón y gran estreno de la espectacular super-producción «La verdadera gloria» con Gary Cooper, Andrea Leeds y David Niven.

Precios: mayores 20 cts., y niños y tertulia 10 cts., a todas horas.

Mañana: «Divorcio en Montevideo» «La meca del divorcio,» episodio, variedad y noticiero.

El lunes: A las 10:15 a. m. La fiesta de los cartones. Gran función a beneficio de los empleados con cartones y regalos. No falte.

VIVES: «SUSANA DE LAS MONTAÑAS»

Un magnífico programa anuncia hoy el concurrido cine de las familias sito en la calle B entre 27 y 29, en el Vedado, con el teléfono F-3128, de la empresa Valmaña.

En tandas de 4:30 y 8:30 se exhibe una interesante revista con vistas de la guerra europea y la interesante película de espionaje alemán «El lancero espía» con George Sander y Dolores del Río.

En tandas de 5:15 y 9:45 se nos presenta la encantadora chiquilla Shirley Temple en su última producción «Susana de las montañas» con Randolph Scott y otros.

Precios: mayores 15 cts., y niños 10 cts., en tanda y noche.

Mañana: «En este mundo traidor» y «La mujer y la ocasión».

MODERNO: «CAMINITO DE GLORIA»

Todas las familias de esta inmensa barriada se han dado cita para hoy en el Moderno, para presenciar el gran estreno de la joya argentina, «Caminito de gloria», en la que es intérprete principal la famosa actriz Libertad Lamarque. Bellos tangos, preciosas canciones argentinas oirá usted de labios de esta sinpática cantante. También se exhibe «El diablo con faldas» en español, por Florence Parravicini. El Noticiario, con los últimos acontecimientos europeos.

La función es corrida empezando desde las 5 de la tarde hasta las 11:30 de la noche, lunetas hasta las 6:30 20 cts., niños 15 cts. Después luneta 30 cts., niños 15 cts., tertulia familiar con muy cómodas butacas 15 cts., a todas horas. Recuerden que este teatro está situado en 10 de Octubre 365 casi esquina a Toyo, y su teléfono es el X-1305.

Mañana: Funciones, matinée tanda y noche. «Caminito de gloria» «6,000 enemigos», por Walter Pidgeon. Comedias, revista y cartón.

CUBA Y SALON ROJO: BELLOS PROGRAMAS

Un bello programa musical, en español, y a precios popularísimos es el que brinda hoy el elegante cine Cuba, de Suárez y Corrales. En tanda a las 5 y nocturna a las 8:15 se exhibirá revista, comedia, estreno de la bellísima comedia musical «Amapola del camino», con el trovador Tito Guizar y estreno de la bellísima joya musical «Tango bar» con el malogrado rey del tango Carlos Gardel. Precios: damas y niños 5 cts., y caballeros 10 cts., a todas horas. Mañana: «Ciboney», «Revelación salvadora» y «La venganza del rancho».

Salón Rojo, el predilecto cine de Monte y Antón Recio, ofrece otro gran programa hoy. En tanda a las 5 y nocturna a las 8:15 se exhibirá revista, comedia, estreno de la preciosa cinta «Gente de copete», con Mischa Auer y estreno del espectacular, formidable drama «Yo robé un millón», con George Raft y Claire Trevor. Precios: damas y niños 5 cts., y caballeros 10 cts., en la tanda y mayores 10 cts., y niños 5 cts., por la noche. Mañana: «Refugio infernal», «Revelación salvadora» y «Desafiando las balas».

SANTOS SUAREZ: «EL TROVADOR DE LA RADIO»

Bellísimo programa anuncian para hoy las carteleras del siempre concurrido y elegante cine Santos Suárez.

En tanda a las 5 y nocturna a las 8:15 se exhibirá revista, comedia, la bella cinta «La indeseable» y estreno de la muy preciosa comedia musical en español «El trovador de la radio», la última creación del popular trovador mexicano Titto Guizar.

Precios: mayores 15 cts., en la tanda y 20 cts., por la noche. Niños y tertulia familiar 10 cts., a todas horas.

Mañana: «El trovador de la radio», «Alas negras sobre Londres,» «El corazón de Arizona», cartón y revista.

BELGICA Y VIOLETA: REGIAS PELICULAS EN ESPAÑOL

Un grandioso programa en español para hoy sábado en Bélgica, familiar cine de Egido y corrales: «Honraras a tus padres», por René Cardona y «Siboney», la película cubana disinta por Juan Orol y María Luisa Morales, cartones y comedia. Programa este que será exhibido en todos los turnos: Mañana: Cartones revista, comedias, episodio 5 de «Mandrake el mago», «El calvario de una esposa», por Consuelo Frank y «Siboney», por María L. Morales.

Violeta: Selecto programa en español para hoy en Violeta familiar cine de Monte y Rastro a precios popularísimos: «Honrarás a tus padres», por René Cardona y «El derecho y el deber» por Chato Ortin y J. J. M. Casado, programa este que se exhibe en los turnos de matinée tanda y noche: Mañana: Cartón, comedia y Noticiario. «El derecho y el deber», por Chato Ortin y J. J. M. Casado.

VEHICULOS CIRCULADOS

Por transitar con exceso de velocidad, ayer fueron circulados por lapolicía, los vehículos siguientes:

Primera Estación: 25445, 25546, 37906, 18842 y 69113.

Séptima Estación: 21076, ómnibus 470 y 171.

Novena Estación: 15861.

Décima Estación: 5864.

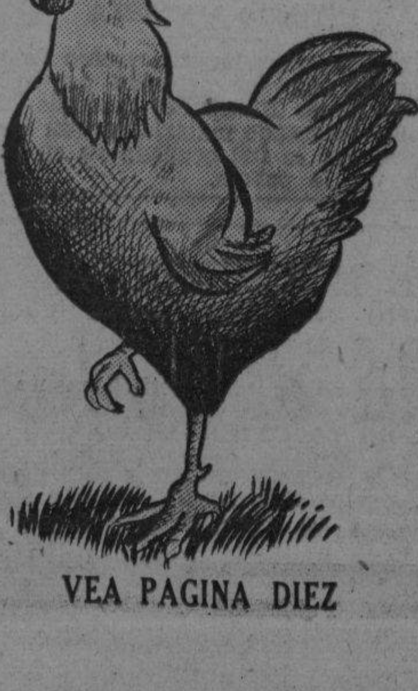

VEA PAGINA DIEZ

ESCENARIO y PANTALLA

CAMPOAMOR: EXITO DE «AMALIA BATISTA»

Un éxito extraordinario se anotó anoche Maruja González, la excelente soprano de bella y caudalosa voz en la protagonización de «Amalia Batista». Arturo Vila, el joven tenor compartió con Maruja el triunfo. Alberto Garrido, Federico Piñero y el resto de la compañía en la que figuran tan valiosos elementos como Estelita Echazábal, Candita Quintana, Lolita Berrio, Carmita Ortiz, Julio Richard, Zapata, Gallo, Delfino, etc., contribuyeron muy eficazmente a la magnífica representación de la más bella obra del teatro cubano.

Esta noche cantará de nuevo Maruja González las hermosas romanzas de «Amalia Batista».

A las nueve de la noche comienza la función con «De San Antonio a Maisí» y tras un breve intermedio «Amalia Batista», por toda la compañía y el respaldo de la gran orquesta que dirige el maestro Prats.

La función es corrida, como de costumbre, y los precios rigen invariables a cincuenta centavos la luneta o preferencia y veinte centavos la entrada a tertulia.

El espectáculo es radiotrasmitido por las estaciones CMW y COCW en onda larga y corta respectivamente (550 y 6,330 kcs).

Mañana y el lunes, sendas matinées a las tres en punto. El martes, estreno de «Caretas de 1940», de Meluzá y Castells.

DOS CASAS, UNA BICICLETA Y MIL REGALOS EN EL FAUSTO

Una grandiosa matinée, a las diez en punto ofrecerá el teatro «Fausto» el próximo domingo. «La Matinée Inolvidable» es su título, que justificará el programa lleno de alicientes para los niños, y el millar de obsequios que se les entregarán.

En la pantalla se exhibirán los mejores cartones de Walt Disney y las más regocijadas comedias. Todos los héroes que aman los fiñes actuarán esa inolvidable mañana. Popeye, Betty Boop, Pluto, Tribilín, Miquito, Minnie, el Pato Donald, el Gordo y el Flaco, la Pandilla... absolutamente todos.

Y al final de la función, los siguientes regalos: Dos hermosas casas de dos plantas listas para ser habitadas por la más lijosa de las muñecas. Una magnífica bicicleta para varón o hembra, a escoger, «Universal Cycle». Cuatro pares de patines Rollfast, tiros al blanco, automóviles, camiones, trenes, juegos de damas chinas, parcheese, rompecabezas, muñecas, ¡el millar de juguetes, para que los fiñes salgan contentos!

La función comienza a las diez en punto de la mañana, pero el teatro abrirá sus puertas desde las nueve con objeto de que puedan instalarse con comodidad, pues existe gran demanda de localidades.

NOTA: Conviene asistir temprano. Precios: Niños, veinte centavos; mayores, treinta.

EL CIRCO. MATINEE Y HOMENAJE A SANTOS Y ARTIGAS

Ultimo sábado de la temporada del gran circo Santos y Artigas en el Teatro Nacional. Con grandes atractivos en la matinée de hoy titulada: «Alegre Trompetería» porque todos los niños serán provistos de una trompeta para que aumenten el bullicio de esta fiesta en la que se regalarán muchos y muy valiosos juguetes de la colección que se exhibe en el pórtico, todos los cuales serán distribuídos en esta matinée y en las del domingo y lunes, últimas de la temporada.

La función de la noche se celebra como homenaje a Santos y Artigas por el brillante triunfo de la temporada, en esa función tomarán parte los actores principales del circo y además, prestarán su valiosísimo concurso artistas tan notables como Pepe Duarte, humorista; Maruja Serrano, exquisita danzarina y cantante española; la pareja de bailes Lazo D-Argos, Emma Milanés, Bolito Junior, Villalón y sus Tres Diablos y otros. El conocido literato, poeta y periodista Pepito Sánchez Arcilla dirigirá la palabra al público y leerá, por encargo del autor, «Una Vieja Postal Descolorida», que el conocido comediógrafo cubano Federico Villoch dedica a Santos y Artigas.

Los clowns de la compañía preparan para aportar una originalidad a esta fiesta «Una Corrida de Toros Sensacional», con un «miura» importado con el cual harán faena asombrosa Polidor y su cuadrilla.

Los precios para esta función-homenaje no serán alterados y seguirán rigiendo a base de sesenta centavos lunetas.

«EL MUERTO MURIO» EN EL PAYRET EL DIA 25

Una de las comedias mas felices del cine parlante, se va a estrenar el día de Navidad en el teatro Payret: «El Muerto Murió» título intrigante, axiomático, pero que cubre una trama originalísima llena de situaciones cómicas dignas de la pluma de Muñoz Seca o Arniches... Es seguro que el público ha de corear «El Muerto Murió» con carcajadas no interrumpidas.

Figuran en el desempeño de los diferentes roles, artistas tan admirados como El Chato Ortín, Adriana Lamar, Gloria Marín, Matilde Corel y Carlos Moctezuma. Será la primera vez que se vea en una película la actuación de un retrato que se anima y refleja en su rostro la situación espiritual del muerto, mientras que los sujetos van en perjuicio o a favor de su memoria.

«El Muerto Murió», es una de las películas más encomiadas por la crítica en México y lo será también en Cuba, porque siempre triunfa, sobre todo en cualquier género de espectáculos, lo que es original y originalidad es el factor predominante en «El Muerto Murió» que se estrena precisamente el día de Pascuas para dar provisión de alegría a todo el que la vea en Payret.

Selecciones Capitolio, se sumará un nuevo «hit» con el estreno de «El Muerto Murió».

EL LUNES: «ASI TERMINA UN AMOR» EN EL RIALTO

Selecciones Capitolio, celebra el día de Navidad, o séase el lunes próximo, ofreciéndole al público del teatro Rialto, las primicias de una gran superproducción de arte: la magnífica e interesantísima al par que suntuosa película titulada «Así Terminó un Amor», historia de un triste romance vivido por gente que vivía bajo el oropel de la opulencia y los honores y que, sin embargo, por razón de Estado, sufrieron la imposibilidad de la dicha personal.

La película está tratada con toda sapiencia acerca de los detalles de la época y de la anécdota histórica y los personajes caracterizados de acuerdo con los cuadros más auténticos. El público inteligente podrá apreciar que no se ha omitido gasto alguno para hacer de esta película un tomo histórico que debía ser propuesto «obra de texto» para los estudiantes.

La caracterización de la Princesa María Luisa de Austria está a cargo de la eminente actriz Paula Wessely, mientras que Frantz Werierich y Willy Forst caracterizan respectivamente al Emperador Francisco 1o. y al Duque de Modena, en labor rebosante de realismo y pureza artística.

Será un éxito el estreno el Lunes de «Así Terminó un Amor».

En el teatro Rialto.

«MURIO EL COCHINO». A MEDIANOCHE EN EL NACIONAL

Una fiesta originalísima se celebra hoy en el teatro Nacional, como víspera de Nochebuena... El título ha llamado la atención, por más que se justifica plenamente con el programa que puede pedirse en el teatro. Programa que ha sido confeccionado por Santos y Artigas.

Lo de «Murió el Cochino» está justificado por que se va a regalar entre los concurrentes un enorme cochino, de estatura gigantesca y que pesa 600 libras, el cual se exhibe en el pórtico del teatro... El que sea agraciado con él, puede llevárselo en seguida vivito y gruñendo, o puede matarlo en el patio de los leones, en el mismo teatro, donde encontrará todos los preparativos y llevárselo a pedazos, si no quiere ganarse la vida exhibiéndolo porque, verdaderamente lo amerita este ejemplar. Además habrá otros importantes regalos concedidos. Lo mismo en esta función que en las matinées del Circo hoy, Domingo y Lunes regalarán entre los niños unas preciosas Villitas, con premios en su interior.

Lo del Desfile 1940, en esta función de media noche, está justificado por el número de actos de vaudeville que actuarán en la escena. Entre estos figuran Carmita Quintana y Julio Richard con las Vice Tiples del teatro Campoamor, dos importantes actos de circo, Villaon y sus tres Diablos excéntricos musicales, el petit humorista Bolito Junior siempre aplaudidísimo, la notable pareja Lazo D-Argas, la popularísima y simpática Alicia Rico, las bellas danzarinas Hermanas Torres, la notable cantante Graciela Santos, las Hermanitas Aguilar y el Mago Mandrake que con su varita mágica, hará surgir los regalos para el público...

Esta fiesta para esperar Nochebuena, es a precios populares: Lunetas 50 centavos; Tertulia 30; Paraíso 20, sin numerar.

LA COMEDIA: LYDIA DE RIVERA y su Compañía de Operetas

En fecha muy próxima debutará en La Comedia la gran Compañía de operetas y revistas de Lydia de Rivera. La talentosa y entusiasta artista nos ofrecerá una temporada plena de estrenos y atractivos, y para ello se afana en estos momentos en preparar nuevos y originales decorados, lujoso vestuario e infinidad de detalles que constituyen el éxito y la general aprobación del público, de todas las obras que Lydia de Rivera lleva a la escena.

La función inaugural se cubre con «El Conde de Luxemburgo», gustada opereta que no se representa en la Habana desde hace tiempo y en cuya interpretación secundará a Lydia de Rivera el apuesto y aplaudido Fernando Cortés.

Sigue a «El Conde de Luxemburgo» el primer gran estreno de esta temporada de La Comedia, que no es otro que «El Crimen del Set», libro y música de Rafael Barros. Su obra movida, y de rico ambiente peliculero, está realizada por la magnífica escenografía de Hurtado de Mendoza, que ha hecho telones primorosos, por un vestuario insuperable cuya confección dirige Lydia de Rivera, y unas evoluciones admirables que corresponden al ambiente de cada «tableau» de esta revista.

«El Crimen del Set» reserva emociones gratísimas a nuestro público y será una de las atracciones básicas en la próxima temporada del Principal de la Comedia.

A partir del lunes 25, se reservan localidades en La Comedia por el teléfono A-6737 al precio de un peso luneta y 60 centavos preferencia numerada.

LA COMEDIA: ESTRENO DE «YO QUIERO», TARDE Y NOCHE

«Yo Quiero», la comedia de Carlos Arniches, que es actualmente el éxito en Madrid, será estrenada hoy sábado en el teatro La Comedia, por la Compañía Alpuente-López, que desde hace un mes la viene ensayando cuidadosamente para presentarla con el decoro y la propiedad que en esta compañía son característicos. «Yo Quiero», es una deliciosa y fina comedia, que aseguramos categóricamente edspués de haber asistido a algunos ensayos, será en la Habana un rotundo éxito como lo ha sido en Buenos Aires y lo es actualmente en Madrid. «Yo Quiero», tiene un cuidadoso reparto entre todos los artistas de la compañía Alpuente-López, y su director Leandro Alpuente, ha puesto especial dedicación en esta comedia que vendrá a cerrar con broche de oro la triunfal temporada de los Alpuente-López en La Comedia.

«Yo Quiero», irá en las dos funciones de hoy. A las 5 y media de la tarde y 9 y cuarto de la noche. Con un final de función especial de los Hnos. López con nuevos números con Mary y Nolín, el graciosísimo humorista Pepito Romeu, las bellas Cata y Marga y la Orquesta de Juan López con Kiki, Miguel, etc.

Precios, los de costumbre, 60 centavos lunetas numeradas, 40 centavos butacas numeradas y 30 centavos butacas sin numerar.

Mañana, cuatro grandes funciones. A las 3, 5:30 y 9:15 «Yo Quiero», a las doce de la noche, función extraordinaria de Nochebuena con el estreno de la obra en dos actos de Muñoz Seca «Un ladrón en la alcoba».

M.E.C.D. 2016

CRONICA HABANERA

ONOMASTICO

María Victoria Matamoros y Pavía, señorita muy graciosa de la sociedad habanera, celebra su onomástico en esta fecha, que le deseamos de grandes alegrías.

Hasta la residencia de sus padres, el doctor Octavio Matamoros y su esposa, Dulce María Pavía, en el Vedado, le llegarán las felicitaciones de sus numerosas amistades.

LA FIESTA DEL YACHT CLUB.— Estamos en vísperas de un grandioso acontecimiento social.

Trátase de la hermosa fiesta de Noche Buena que se celebrará mañana domingo en el Habana Yacht Club, la aristocrática sociedad de la Playa de Marianao, que tanto interés y entusiasmo ha despertado en nuestros círculos sociales.

Esa fiesta, que tradicionalmente constituye el «succes» más destacado de la temporada, sobrepasará en lucimiento y brillantez, en animación y alegría a las anteriores.

El decorado que lucirá esa noche el club llamará poderosamente la atención.

Una obra lindísima.

Además se advertirá una fastuosa iluminación por los salones y terrazas que contribuirá grandemente a la brillantez de la fiesta.

A juzgar por la gran cantidad de reservaciones que se vienen haciendo se espera una concurrencia extraordinaria.

Tema para la crónica.

LOS QUE LLEGAN.— Ayer llegaron a nuestra capital procedentes de Nueva York, donde residen, las distinguidas y gentiles señoritas Mercedes y Carmen Arango y del Valle.

Vienen a pasar las Pascuas con sus tíos, el señor José María Arango y su interesante esposa Consuelo Alvarez Cerice.

Por la vía aérea regresó ayer de los Estados Unidos, después de una larga estancia en Nueva York, el querido amigo Ramón Antonio Crusellas, quien se propone pasar las próximas fiestas de Pascuas con sus familiares.

También por la vía aérea regresaron ayer de sus respectivos colegios, en el norte, las encantadoras señoritas Helena Johnson y Aguilera, María Elena Palicio y Valle y Martha e Isabel Fernández Morrel y Batista.

Asimismo han regresado anteayer dos lindas jeune filles, Olga Sterling y Bosque y Nenita Díaz Moya, quienes vienen a pasar las Pascuas al lado de sus respectivos familiares.

MARINA DIAZ BIART.— En la noche del jueves último, con toda urgencia, dada la gravedad del caso, fué operada de apendicitis en la Cooperativa Médica de Dependientes la bella señorita Marina Díaz Biart.

La difícil operación la llevó a cabo el eminente cirujano doctor Félix Pagés secundado hábilmente por los doctores Hernández Dobal y Eusebio Humara.

DEL HOTEL SEVILLA BILTMORE.— La mejor acogida por parte de nuestras familias han tenido los tés bailables que desde el pasado miércoles vienen celebrándose en el Patio Sevillano del gran Hotel Sevilla Biltmore.

Hoy es sábado de moda, lo que significa que habrá numerosa concurrencia.

Se bailará de seis a nueve con la Orquesta Havana Casino.

Tema para la crónica.

LOS ESPOSOS BASCUAS-ROWLAND.— Han llegado días pasados a la Habana el señor Manuel Bascuas y Castro, Director general de «La Flor de Tibes» y su joven y bella esposa Consuelo Rowland, los que contrajeron matrimonio el pasado mes de Noviembre en Ciudad México, en la Iglesia de la Sagrada Familia, revistiendo la ceremonia excepcional lucimiento.

Los simpáticos esposos, de cuyo enlace dió cuenta la crónica en su oportunidad, hicieron su viaje de novios por California pasando después a Nueva York de donde vienen.

En esta capital han fijado su residencia.

Felicidades.

LOS PASTORCILLOS DE BELEN.—Numerosa concurrencia se dará cita mañana domingo en la magnífica función que se celebrará a las once de la mañana en el teatro «Auditorium» en la que subirá a escena «Los Pastorcillos de Belén», obra especial para niños.

Su interpretación estará a cargo de los notables artistas Pepita Díaz y Manuel Collado, tan admirados por el público habanero.

Esta obra, compuesta de cinco cuadros, intervienen los Reyes Magos, los pastores de Belén, el Diablo, su mujer y su hija, el pastor Zampatortas y muchos personajes más que bailarán, cantarán villancicos y harán pasar a los niños un rato delicioso a través de una graciosa comedia infantil en cuyo último cuadro aparece un Nacimiento que ocupará todo el escenario

Muy pocas localidades quedan disponibles en la taquilla del teatro y no dudamos que se agotarán hoy.

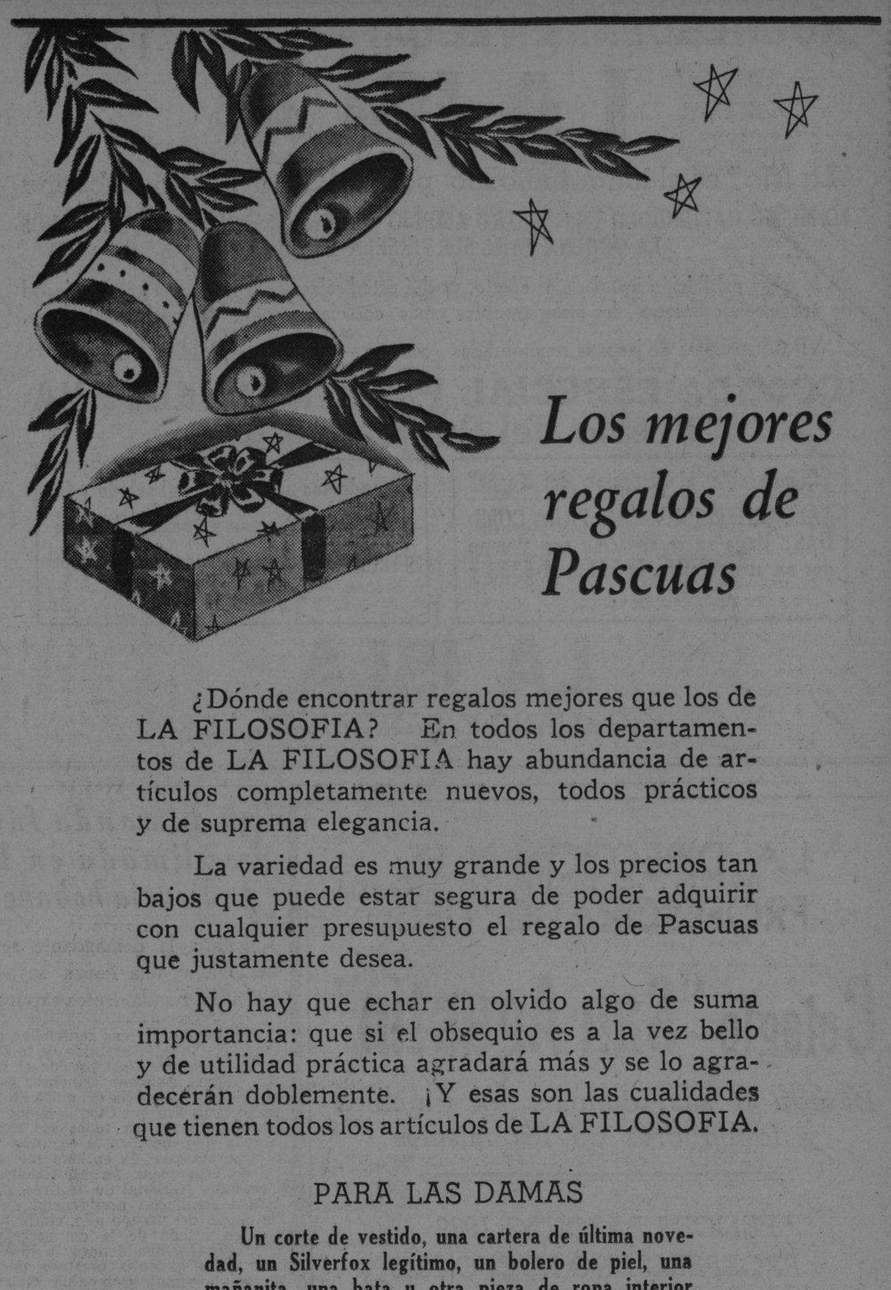

LA RECLAMACION DE ORUE ESTA PENDIENTE DE LA COMISION PANAMERICANA

La Secretaría de Estado informó ayer a los reporters que algunos ciudadanos cubanos herederos del General Don Domingo de Orúe y Miro-no, se han dirigido a ese Departamento en solicitud de noticias acerca del estado de la reclamación interpuesta por la Cancillería de la República.

Con tal motivo, el Departamento de Estado significa que la controversia se encuentra pendiente —de acuerdo con los tratados existentes— ante la Comisión Permanente Panamericana que tiene su sede en la ciudad de Washington.

La secretaría de Estado publicará el próximo mes las notas cruzadas entre la Cancillería cubana y dicha Comisión Permanente.

Como se sabe la reclamación Orúe —dirigida al Perú— importa varios millones de dólares.

El ministro de la Argentina deposita en la Cancillería copia de interesantes acuerdos

El doctor Víctor Lascano, ministro Plenipotenciario de la República Argentina, depositó ayer en la Secretaría de Estado, autenticada por el Ministerio de Relaciones Exteriores Argentino, copia de los acuerdos sobre valores declarados, encomiendas postales, giros postales, transferencias postales, valores al cobro y como a los diarios y publicaciones periódicas, relacionados con la Convención Postal Universal.

Los originales de las actas firmadas en la ciudad de Buenos Aires, el 23 de mayo de este año, se conservan en los archivos de la Cancillería argentina y ésta está encargada de hacer llegar a cada miembro de la Unión Postal Universal una copia legalizada, por haberlo dispuesto el artículo 82, de la Convención, en virtud de lo cual el Ministro Lascano hizo el referido depósito .

La ratificación de todos o cualesquiera de los Acuerdos firmados, cuando así lo decidan los gobierons, deben ser comunicada a la Cancillería argentina por vía diplomática, según lo dispone el artículo 14 de la Convención Postal Universal, cuya enmienda en vigor ha sido prevista en el artículo 82 de la misma, para el primero de julio de 1940.

El doctor Lescano entregó también al Secretario de Estado copia de la síntesis de las ideas expuestas por los señores delegados y otra de las deliberaciones y conclusiones a que se llegara en la IIIa. Conferencia Internacional de la Alimentación efectuada en Buenos Aires del 9 al 14 de octubre próximo pasado.

CENA DE NOCHEBUENA
Restaurant "LAS AVENIDAS"
INFANTA Y CARLOS III.—TELEFONO U-6726
MUSICA BAILABLE
MENU
$2.50 — $2.50
Sopa de Pollo con arroz o Frijoles negros.
Pargo al horno.
Ensalada mixta a «Las Avenidas».
Lechoncito asado.
Arroz blanco.
Media Guinea o Medio Pollo (asado al «Rottisserie».
Turrones, Nueces, Avellanas.
½ Botella de Vino Importado y ½ Botella de Sidra
Pan, mantequilla y café.
RESERVE SU MESA AL TELEFONO U-6726
SERVICIO TODA LA NOCHE
(Bravo de Messa. Publicidad. A-6636)

EL ALMACEN DE MUEBLES
"LA IDEAL"
Desea a sus clientes y amigos, unas felices Pascuas y un próspero Año 1940.
"LA IDEAL"
F. REY y HNOS.
Angeles Nos. 56 y 60 (antiguo 16 y 18) entre Estrella y Maloja. Habana.

LA CENA ESTA SERVIDA
TURRONES LEGITIMOS
DE JIJONA Y ALICANTE
Membrillos, Dátiles y cuantas golosinas pueda desear. Vinos Sidras y Champagnes. Pida el Catálogo de Navidad.

LYDIA DE RIVERA.— Grata la noticia, para la sociedad habanera.

Lydia de Rivera, la exquisita cantante que tan admirada es por nuestro público, se presentará próximamente en una serie de lindas operetas vienesas, alegres revistas y zarzuelas españolas que serán llevadas a escena con gran lujo en el vestuario y en la presentación.

Fernando Cortés, el joven y distinguido actor, que tanto éxito obtuvo con Lydia de Rivera en «La Viuda Alegre», viene contratado especialmente para esas funciones.

Serán un éxito completo.

OPERADO.— En días pasados ha sido sometido a una operación en la Clínica Fortún Souza, el niño Ulises Giberga y Stusser, hijo del conocido matrimonio Ulises Giberga y Herminia Stusser.

Dicha intervención estuvo a cargo del doctor Vicente Banet, uno de los más reputados cirujanos de aquella institución.

(Continúa en la página DIEZ)

AUNQUE MAS CAROS
ES CONVENIENTE PREFERIR
LOS EXQUISITOS VINOS DE JEREZ
Giralda
ABSOLUTAMENTE PUROS
LEGITIMOS DE
JEREZ DE LA FRONTERA (ESPAÑA)

ASOCIACION CUBANA DE BENEFICENCIA
CLINICA MEDICO - QUIRURGICA
Saluda a Todos sus Asociados Deseándoles Felices Pascuas

M.E.C.D. 2016

NOCHEBUENA EN EL CAFE Y RESTAURANT

LA ISLA

"La Isla" es el lugar indicado para su Cena de Nochebuena

LO MISMO HACIENDOLO EN NUESTRO AMPLIO SALON-RESTAURANT, QUE SI NOS LA ORDENA PARA SERVIRSELA EN SU HOGAR.

En la mesa exhibición instalada al efecto, podrá usted seleccionar entre una gran variedad de artículos de Pascuas, los indispensables ymás codiciados para la tradicional Cena.

VINOS AÑEJOS de las más renombradas marcas.—Champagne, Sidras y Licores.

COMIDA ESPECIAL PARA NOCHEBUENA
Precio del Cubierto $1.50

"Comparable al Bienestar del Hogar"
SALONCITOS PRIVADOS PARA COMIDAS: Haga su reservación con tiempo por nuestros Teléfs. M-5006, M-6333 y M-3257.

Extendemos nuestro cordial saludo y felicitación de Pascuas a nuestra distinguida clientela, amigos y en general a la sociedad cubana.

LA ISLA
GALIANO Y SAN RAFAEL

CRONICA HABANERA

ANTE EL ARA

CIRA VAZQUEZ.—Abrió sus puertas la Santa Iglesia Catedral de la Habana en la noche del jueves último para una boda de grandes simpatías.

Nos referimos a la de Cira María Vázquez y González, bella y gentil señorita que unió los destinos de su vida a los del caballeroso señor Roque Valdés Rodríguez.

Esta ceremonia fué presenciada por una numerosa concurrencia, integrada por familiares y amigos de ambos contrayentes.

Muy lindo el adorno floral del templo.

Un nuevo y magnífico adorno llevado a cabo por los floristas de la «Casa Trías», el famoso jardín del Vedado, cuyos artistas supieron combinar allí lindas flores para lograr el efecto deseado.

En el altar mayor se veía la valiosa plata maciza de la Catedral, a la que servía de fondo un bosque de palmas arecas.

La baranda del presbiterio estaba cubierta de claveles combinados con espárragos.

Muy linda la senda.

A cada lado de la valiosa doble alfombra de lana verde corrían dos canteros de dalias y gladiolos que formaban tres amplios semicírculos a la entrada, al centro de la iglesia y frente al altar.

En estos lugares crecían preciosos arbolitos verdes enanos que completaban el lindo decorado de anoche.

Grandes reflectores proyectaban su blanquísima luz sobre esta senda, dando la impresión de que se estaba en pleno día.

Muy linda la novia bajo los atavíos nupciales.

Como complemento del mismo portaba un lindo ramo, todo de jazmines de Persia, que procedía también de la «Casa Trías».

Una maravilla.

Durante la ceremonia ejecutó un magnífico programa musical un conjunto de veinte profesores bajo la dirección del maestro González Mantici.

Fueron padrinos la señora Carmen Valdés Rodríguez de Rodríguez La Guardia, hermana del novio y el señor José María Vázquez y Barroso, administrador del central «Progreso», padre de la novia.

Como testigos por ella firmaron los doctores Rafael Sorondo Campanería, Eulogio Sardiña y Zamora y Arnaldo Coro del Pozo y los señores Pablo Alvarez de Cañas, cronista social de «El País» y Francisco González Bacallao, redactor de las «Cardenenses» del DIARIO DE LA MARINA.

Por el novio lo hicieron a su vez el senador de la República doctor Octavio Rivero Partagás, el teniente coronel Otilio Soca Llanes y los señores Pedro León Otaño, Luis del Valle y Pedro Agudo, este último condueño del famoso «Escambrón» de Puerto Rico, quien fué representado por nuestro compañero José Sánchez Arcilla, cronista social de «Avance».

Felicidades.

SANS SOUCI.— Gran noche la de hoy en Sans Souci.

Como motivo de su sábado de gala muy concurrido se verá aquella terraza la más linda de la Habana.

Tanto allí, como en los salones techados, reinará el baile con la Orquesta de los hermanos Palau y con el septeto de Bienvenido, presentándose a las doce de la noche un magnífico show, con la pareja Daryl and Dale, tan aplaudida, la bailarina española Adelina Durán y los reyes de la rumba Elpidio y Margot.

Para mañana domingo con motivo de la Nochebuena, Sans Souci ha dispuesto una gran fiesta que estará rodeada de poderosos alicientes.

Se servirá una espléndido cena.

Y el baile reinará hasta la madrugada.

EN EL BALNEARIO DEL CASINO ESPAÑOL.—Esta tarde, a las cinco, se llevará a cabo en el Balneario del Casino Español en la Playa de Marianao un reparto de víveres, ropas y juguetes a sesenta y cinco familias pobres de aquella barriada.

Tan caritativa obra débese a las actividades de un comité de damas pertenecientes al Casino Español, formado principalmente por las señoras Rita Fumagalli de Gil, Sabina Echeguren de Pardías, Martha de la Torre de Galletti, Herminia Suárez de Muñoz y la señorita Antonia Rodríguez.

El citado Comité ha recaudado entre los señores socios del Casino Español la suma de $115.00 en efectivo y más de $400.00 en mercancías. Con estos donativos se ha podido llevar a cabo obra tan laudable, como esta de llevar en estos señalados días un poco de alivio a los menesterosos de la Playa de Marianao.

POR LA VIA DE LA FLORIDA.—El pasado jueves llegaron a nuestra capital por la vía de la Florida la señora Conchita Fernández, esposa del Senador Miguel Suárez Gutiérrez y su hija, la joven y bella dama Teté Suárez.

Vienen muy complacidas de la temporada que disfrutaron por distintas ciudades norteamericanas.

Reciban un saludo.

(Continúa en la página ONCE)

Una demanda fué desestimada en la Audiencia habanera

Solicitaba la demandante se le devolviera una fianza suya de $25,000. Fundamentos expuestos

Una de las últimas sentencias dictadas por la Sala Segunda de lo Civil de la Audiencia, que preside el doctor Miguel Zaldívar Sánchez, es la que bajo la ponencia del culto Magistrado Luis Enrique Cuervo Rubio declara sin lugar en todos sus extremos la demanda, en la segunda vía interpuesta por la entidad mercantil de esta plaza La Metropolitana Compañía Nacional de Seguros, S. A. contra resolución presidencial de 30 de marzo del pasado año, confirmatoria, en alzada de la del secretario de Comercio, que denegó la devolución de la garantía prestada por la Unión Nacional, Compañía General de Seguros y Fianzas, S. A., ya disuelta a la seguridad de sus operaciones. En este asunto fué parte coadyuvante Ignacio Fernández Suárez propietario de esta ciudad, al que dirigió profesionalmente el ilustre catedrático de la Universidad de la Habana Manuel Dorta Duque, cuyas alegaciones en contra de la pretensión en la entidad actora, así como las del Ministerio Fiscal que representa al Estado, fueron aceptadas por el tribunal. No se hace especial condenación de costas.

El problema se planteó en la rendición de cuentas de la tutela del citado señor Fernández Suárez, siendo condenado el tutor por sentencia de la Audiencia de Octubre de 1935, y posteriormente ,del Tribunal Supremo, en cuya rendición resultó un saldo contra el cuentandante de $24.741.23. según auto dictado por la repetida Audiencia en marzo de 1939.

La entidad actora solicitó de la secretaría de Comercio la devolución del depósito constituído por la Unión Nacional, para garantizar sus operaciones de afianzamiento, la que fué desestimada, confirmándolo ahora la Audiencia, al declarar la demanda sin lugar, como ya decimos, siendo de advertir que la repetida Unión Nacional se disolvió por acuerdo de la Junta General de Accionistas de 30 diciembre de 1936, y sus liquidadores vendieron y transfirieron su activo y pasivo a la entidad demandante con fecha 24 de mayo de 1937.

Varios son los rundamentos en que descansa el fallo de la Sala, siendo uno el de que sería contradictorio del fundamento y propósito manifiesto de la institución, autorizar la extinción de la garantía al desaparecer, por disolverse o traspasar su activo y pasivo una Compañía, dejando fianzas prestadas en mayor o menor número, —la cantidad nada importa—, de las cuales pudieran derivarse responsabilidades que, en cuanto son consecuencia normal de sus operaciones, deben comprenderse entre las que motivaron la constitución del depósito; y que, al llegar la oportunidad en que habrían de hacerse efectivas, se encontrarían en el desamparo que precisamente quisieron evitar los preceptos de que se trata.

MALTRATO DE OBRA

Miguel Ramírez Sánchez, vecino de Enna 316, fué detenido porque, utilizando un palo, agredió a su hermana Amparo, ocasionándole lesiones de carácter menos grave.

LOS JUBILADOS CIVILES SE DIRIGEN POR TELEGRAMA AL JEFE DEL ESTADO

El señor Camilo García Sierra, Presidente de la Federación Nacional de Jubilados y Pensionados del Retiro Civil, ha dirigido el siguiente telegrama al Jefe del Estado:

Coronel Laredo.

Presidente de la República. Palacio. Habana.—Los jubilados civiles, sufridos acreedores del Estado, esperan del compatriota que lo rige, no permita que los viejos servidores del mismo sean los únicos que carezcan por vez primera en Noche Buena, de sus modestas pensiones. Pedimos a usted, querido Presidente, el pago inmediato de las pensiones de Octubre a todos los compañeros simultáneamente, confiados en su reconocida equidad, honradez y entereza. Camilo García Sierra. Presidente.

LA DIRECCION Y EL PROFESORADO DEL

Colegio "San Agustín"

Desean a sus alumnos, ex alumnos y familiares de los mismos

FELICES PASCUAS 1939 y PROSPERO AÑO NUEVO 1940

BERNAZA Y AMARGURA
TELEFONO M-8409

Bravo de Messa. Publicidad. A-6636

GRANDES VENTAS DE PASCUAS

Un estimadísimo regalo de Pascuas: Medias Gotham.

Uno de los mejores regalos de Pascuas en que usted puede pensar lo constituye una fina caja de medias Gotham -- hilo de oro -- que solo puede Ud. encontrar en EL ENCANTO.

*Desde **1.50** hasta **2.50** el par*

Precios especiales para cajitas de 1/4 y 1/2 docena.

PLANTA BAJA.

Las compras a crédito serán cargadas en la cuenta de enero, para abonar en febrero.

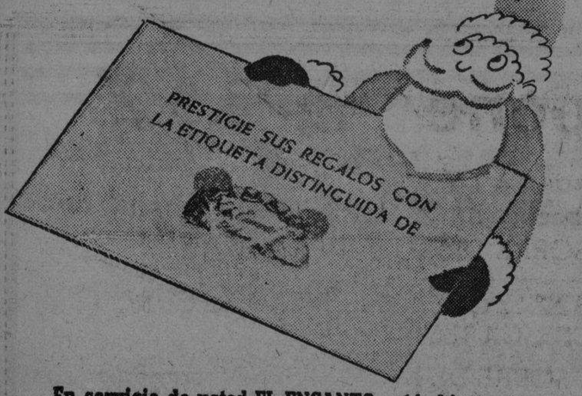

En servicio de usted EL ENCANTO está abierto sin interrupción de 8-30 a. m. a 6 p. m.

ROMUALDO LALUEZA
(Rey de los Vinos Españoles)
EGIDO 61
Teléfono M-3081
Habana

Esta antigua y acreditada casa ha recibido directamente de España, VINOS, LICORES, CHORIZOS, JAMONES, EMBUCHADO, TURRONES DE JIJONA Y ALICANTE, PELADILLAS, MEMBRILLO y otras chucherías de Nochebuena; tenemos Higos, Dátiles, Avellanas, Nueces, Pacanas, Coquitos del Brasil, Castañas, etc.

Haga sus compras en EL BATURRO y obtendrá artículos legítimos y de calidad.

¡VENTA ESPECIAL DE PASCUAS!

NEVERAS AMERICANAS
reconstruídas y garantizadas
SILLAS DE BAÑO ESMALTADAS
en combinación de colores

Rionda

INFANTA, 1059, entre Desagüe y Benjumeda Teléfono U-3960, Habana

Bravo de Mesa.—Publicidad A-6636

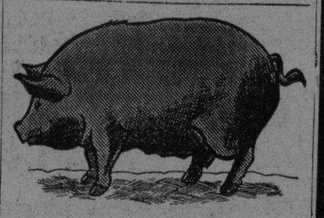

VEA PAGINA ONCE

CELEBRE LA NOCHEBUENA Y EL AÑO NUEVO

CON ARTICULOS DE PRIMERA CALIDAD

Turrones legítimos de Jijona y Alicante, Mazapanes de Toledo y demás golosinas que darán realce a su mesa, por ser productos importados por esta casa

VINOS Y LICORES PARA EL GUSTO MAS REFINADO

ADQUIERA CALIDAD A PRECIOS MODICOS

LA CEIBA

Panadería, Dulcería y Víveres Finos
CANO Y HERMANOS
Máximo Gómez, número 360 (antes 8)
Teléfono M-2871

El Mejor REGALO

Que puede hacer a su hijo, a persona de su estimación y hasta a usted mismo, es una de nuestras
POLIZAS ACUMULATIVAS
con Sorteos Mensuales
Donde siempre tiene la oportunidad de ganar y jamás de perder.
Este moderno sistema de CAPITALIZACION fácil, induce al AHORRO sistemático y placentero, construyendo una reserva efectiva e independiente, para cuando el trabajo resulte penoso o imposible.
Comuníquese hoy mismo con algunos de nuestros agentes o con nuestra oficina central.

COMPAÑIA CONTINENTAL DE CAPITALIZACION Y AHORRO, S. A.
OFICINA CENTRAL:
Manzana de Gómez, Departamentos 232, 233, 233-A
Teléfono M-2585.—Habana, Cuba

COMPAÑIA CONTINENTAL DE CAPITALIZACION Y AHORRO, S. A
Apartado 445. La Habana. D.
Sin compromiso, sírvase enviarme informes:
Nombre .....
Domicilio .....
Ciudad .....

M.E.C.D. 2016

Para Novias...
Y REGALOS

3.25 CAMISAS DE NOCHE

Ilustramos un delicado modelo interpretado en fino crepé de seda y adornado con ricos encajes... Una verdadera novedad

Además ofrecemos preciosos modelos de crepé de seda, canesú de encaje fino, por $2.95

Lindos modelos de satín de seda muy finamente adornados — $2.75

Finos juegos de camisas de noche (mañanita) interpretados en "TRIPLE SHEER" y encajes — $7.50

Camisa de noche sola, igual a las anteriores — $4.95

NO PIERDA LA OPORTUNIDAD DE VER NUESTRA GRAN COLECCION DE CAMISAS DE NOCHE Y ROPA INTERIOR EN GENERAL.

la elegante DE neptuno
NEPTUNO Y AGUILA

AVISO: Solicitamos agentes en el Interior. Si dispone de $50 a $100, escríbanos

Para su Cena

TURRONES LEGITIMOS.
NUECES, AVELLANAS, CASTAÑAS DE TODO EXTRA.
ALTA CALIDAD EN PASTELERIA.
CAKES RIQUISIMOS.
PAN PARA BOCADITOS.
PAN ESPECIAL PARA SU CENA.

el Paraiso
PANADERIA Y CONFITERIA — NEPTUNO No. 408. — TELEFONO M-4762

REGALOS DE PASCUAS Y AÑO NUEVO

LIQUIDACION POR FABRICACION

Adquiera hoy en EL RAS el objeto deseado, con que satisfacer el gusto de sus amistades.

GRAN VARIEDAD EN OBJETOS DE ARTE
COMPRE POR UNO LO QUE VALE DIEZ

"EL RAS"
ZANJA Y LEALTAD

EXPENDEDOR DE MARIGUANA

El vigilante 2642, de la Primera Estación, procedió al arresto de Domingo del Castillo Akerson, con motivo de haberlo sorprendido expendiendo cinco cigarros de marihuana que logró ocuparle.

TURRONES LEGITIMOS
JIJONA Y ALICANTE
LECHONES DE PINAR DEL RIO

Pollos, Pavos rellenos, Guineos, Mazapanes de Toledo, Vinos, Sidras, Higos, Dátiles y todo cuanto necesita para celebrar la Nochebuena, adquiéralo en la Tienda de las familias de buen gusto

EL BRAZO FUERTE
LA CASA DE LOS BUENOS VINOS
GALIANO, Nº 560, entre Reina y Salud
Teléfono M-7292

CRONICA HABANERA

LA GRAN FIESTA DE ANOCHE

Una fiesta magnífica, realmente suntuosa, fué la celebrada anoche en el regio palacete del prestigioso banquero Juan Gelats y de su distinguida esposa Adolfina Solís, en la calle 17, en el Vedado.

Se abrían aquellos salones en honor de la señorita Cristina Gelats y Solís, hija segunda del conocido matrimonio, que tanto se destaca en el gran mundo habanero por su belleza exquisita, su gracia y su distinción.

Fué un «succes» tal como habíamos augurado.

Una fiesta encantadora en la que se hizo derroche de gusto, de elegancia, de refinamiento...

Empeñados en su descripción, siquiera sea en sus principales rasgos, diremos que en su exterior aparecía surgir aquella gran casa del marco de fuego de potentes reflectores.

Irradiaban invisibles su luz verde y ámbar en torno al regio palacete uno de los más lindos del aristocrático «quartier».

El portal, las terrazas y el patio del fondo se veían decorados, al igual que el resto de la casa, con grandes y hermosas palmas arecas que distribuyeron los artistas siempre preferidos de la «Casa Trías» en macizos de incomparable belleza.

Y aquí y allá, muchas y muy lindas flores, que se multiplicaban en bucaros, en cestos y en jardineras en combinación con el suntuoso mobiliario.

El comedor, pieza alhajada con magnífico gusto, se abrió cerca de las doce para servir el buffet.

Buffet espléndido, riquísimo, que aparecía dispuesto sobre la mesa, cubierta por fino mantel de encaje inglés.

Un primor su decorado.

Se veía, entre dos grandes candelabros de plata, un centro del mismo metal, cuajado de rosas Catalina Lasa, esas hermosas rosas que cultivan con especial esmero los floristas de la «Casa Trías».

Algo muy fino, lindísimo.

Durante toda la noche funcionó un bar en uno de los rincones del jardín que aparecía iluminado bellamente con luz de luna.

Allí se distribuyeron infinidad de «petite tables» que también aparecían adornadas con lindas corbeilles de flores.

En uno de los salones reinó el baile a los acordes de la Orquesta Habana Casino prolongándose hasta bien entrada la madrugada.

Con el señor Juan Gelats y su distinguida esposa Adolfina Solís, que lucía elegante toilette color «auvergine», tan de moda actualmente, hacían los honores de la casa, la respetable dama María Vázquez viuda de Solís y con ellas las gentiles señoras Leopoldina Solís de Hernández y Loló Solís viuda de Steinhart.

Compartía estos honores el joven matrimonio de la casa, el amable amigo José Andrés Rionda y su encantadora esposa Adolfina Gelats, luciendo bellísima toilette de lamé rosa.

Con ellos la linda Cristina Gelats, que vestía un traje precioso en lamé brochado blanco.

Seguiremos nuestra reseña con un grupo selecto y distinguido de damas que daba realce a la fiesta.

La Marquesa de Jústiz de Santa Ana que lucía una toilette negra muy elegante.

Mina Pérez Chaumont viuda de Walsh, de negro también, gentilísima.

Lily Morales de Coroalles, Nena Tremols de Maciá, Celia Comas de Hidalgo Gato, Rosita Cadaval de Rayneri, Consuelo Sánchez de Colás, Ada del Monte de Rionda y María Vázquez de Smith.

Ofelia Brito de Menocal.

Dulce María Blanco de Cárdenas.

Julita Plá, Pepiña Benitez de Pou, Graciela Cancio de Cabrera, Nina Reyna de Ariosa, Luisa Laborde de Estrada, Generosa Santamarina de Roces, María Barillas de Linares, Inés Murray de Núñez Mesa.

Sara Larrea de García Tuñón, de negro, tres chic.

Rosa Alvarez de Sierra, Leopoldina Alvarez de Díaz, María Esperanza Bernal de Bernal, Josefina Martínez Armand de Kindelán, Gloria Castellá de Narrios, Mercedes Rizo de Hernández, Lolita Torres de Candia y Hortensia García de López, que se realzaba con una elegante toilette azul Rey.

Por último, cerrando esta parte de la relación la bella y siempre interesante María Antonia Alonso de Aspuru.

A continuación un grupo de matrimonios jóvenes formado por Alfonso Fanjul y Lillian Gómez Mena, Charles Fanjul y Flora María Lamar, Jorge Alonso y Estela Santeiro, Manolín Menéndez y Lydia Pou, Waldo de Salazar y Enriquetica Gómez Waddington, Andrés Carrillo y Adelaida Gutiérrez Falla, Tony Freyre y Nina Gómez, Rogelio Hernández y Conchita Armenteros y doctor Ernesto Marty y Lolita Coroalles.

Las señoritas.

Un grupo bellísimo.

Tres lindas hermanas, Cusa, Gloria y Margarita Carrillo.

Anita del Valle, la encantadora señorita, se realzaba con un bellísimo traje de organza rosa y encaje negro y su hermana Mercedes, iba de azul, muy bonita.

Enita Rayneri, Nono y Macusa Larrea, Mimí Sánchez, Margarita Pedroso, Marí de los Reyes, Josefina Delgado, Ofelita Menocal, María y Valentina Palacios y Maeta Roces, con precioso traje blanco.

Alina y Helena Johnson.

Lolita y Carolina Gutiérrez.

Hortensia Colás, Peggy Coroalles, Julie Abreu, Loló Goytisolo, Teresita Rionda, Babette Stevens, Virginia Palicio, Bebita Sánchez, Martha de Arcos, Josefina y Hortensia de Cárdenas.

Irene Pagliery, muy linda, de azul.

Elisita Montoro se destacaba entre el conjunto con una toilette de encaje dorado.

Carmelina Villaverde.

Angelina y Gloria Ariosa, Sylvia Linares, Antonina Alonso, María Luisa de Cárdenas, Helena Maciá, María Mayorga, Graciella Gómez Diago y Peggy Smith, que realzaba su gentil figura con un traje de encaje negro.

Un aparte para las lindísimas Bibí y Julia Aspuru, Bibí con precioso traje de lamé y tul azul y Julia, de tul rosa.

Gisela García Bango.

Bellísima.

Ofelia Rionda, Gloria Barrios, Mariana Arellano, Sara María García Tuñón, Gilda Núñez Mesa, Carmita Díaz, Rosita Barraqué, Celita Hidalgo Gato, Elena Alfonso, Sylvia Pou, Olga Fonts Iznaga, Graciella Blanco Balaguer y la encantadora Amalia del Valle.

Hortensia Bernal, Polly Franco y Gilda Sierra, tres lindas «jeune filles» que empiezan a brillar en los salones.

Del mismo grupo la bella Manina Heydrich que iba de blanco.

Angélica Lee, Margaret Preston, Marta Elena Gandía, Fanny Zarraga, Graciella Cabrera, Isolina Falcón y Josefina y Pilar Lombillo.

Y por último dos gentiles señoritas, Angélica Hernández Plá y Angelita Guilló.

Entre los jóvenes, Víctor y Antonín Mendoza, Mario y Gastón Arellano, Salvador Castañeda Jr., Pancho Miranda, Manolo Bustamante, Fernando Mendoza, José Miguel Morales Gómez, Sergio del Portal, Pablo y Enrique Rousseau, Joaquín Rionda, Enrique Ervesun.

Jorge Casares.

Calixto Montoulieu, Vicente Diez, Paco Mendieta, Enrique Gastón, Carlos Martín, Luis Montalvo, Godwall Maceo, Luis Estéfani, Alfredo Méndez, Armando y Fernando Palicio, Gustavo de los Reyes, Mario Salcedo, Eddy López Miranda, Luis Santeiro, Fernando Santamarina, Manolo Santeiro, Johnny y Pepe Sabatés, Eddy Smith, Nilly Salazar, Oswaldo Lombard, Leonardo del Monte, Antonio Santeiro, Rogelio Lasa, Joe y Tony Arias, Mario de Armas, Pancho Aguirre, Pedro Arellano, Max y Alberto Borges, Carlos Mendoza, Enrique de Cárdenas, Rafael Cuéllar, Ramón Antonio Crusellas, Carlos Carrillo, Jorge Vieites, Frankie Valiente, Salvador Guastella, Leopoldo Cancio, Miguelito Kohly, Panchito Zayas, Jimmy Garland, Bob Byrnes, Luis Armenteros, Armando Valdés, Joaquín de Santa ruz y el Conde de Mopoz.

Willy Menocal, Marcial Truffin, Leopoldo Goicoechea, doctor Carlos A. Fernández, doctor Pedro Pablo Mendive, Diego Lombillo, doctor Guillermo Halley, doctor Antonio Coroalles y doctor Paquito Hernández Recio.

Nuestros queridos compañeros Pablo Alvarez de Cañas, Mario Castellanos y José Manuel Valdés Cruz.

Y este cronista.

DE PRO ARTE MUSICAL.— El Miércoles 27 a las 5.30 p.m. ofrecerá un recital de bailes españoles, exclusivo para los socios de Pro-Arte, la notable bailarina Ana María.

La exquisita artista ha combinado un programa muy interesante, que no dudamos gustará mucho al público.

Para Enero anuncia Pro-Arte los recitales de Remo Bolognini, violinista argentino muy admirado por nuestros socios en su anterior actuación.

También en Enero la Sociedad Pro-Arte Musical presentará a uno de los artistas más famosos de la época actual: Andrés Segovia, el famoso guitarrista español.

Otros grandes artistas figuran en la temporada, entre los que se destaca el nombre de Grace Moore, la famosísima estrella del radio y la pantalla, cuya actuación es esperada con verdadera ansiedad.

BODA DE DICIEMBRE.— El próximo miércoles, día 27, a las nueve de la noche, contraerán nupcias en la Iglesia de San Juan de Letrán la bella y graciosa señorita Olga Morales Piñera y el caballeroso joven Rigoberto Rodríguez Jiménez.

Padrinos de tan simpático enlace han sido designados la respetable señora Ana Cuesta viuda de Gobel, madrina de bautizo de la novia, y el padre de la gentilísima «fiancée», señor José Morales Pons, Representante a la Cámara.

«El Fénix», el jardín del gran mundo, ha recibido la encomienda del adorno floral del templo y del ramo de la novia.

Este último será un lindo modelo de conchitas de nácar especialmente diseñado por aquellos artistas exquisitos para la encantadora Olga.

Sereñaremos esta boda.

(Continúa en la página TRECE)

EL SIGLO XX
CAFE, LUNCH Y RESTAURANT.
NEPTUNO Y BELASCOAIN Tel. M-4994

PARA SU NOCHEBUENA, RECUERDE LA FAMA DE NUESTRO

LECHON ASADO
PAVOS RELLENOS
GUINEOS
POLLOS
JAMONES EN DULCE
VINOS ESPAÑOLES LEGITIMOS
LICORES VARIADOS
ENCURTIDOS DE MARCAS

ADEMAS, TODAS LAS SABROSAS GOLOSINAS DE PASCUAS

HAGANOS CON TIEMPO SU ORDEN PARA SER ATENDIDA SIN DEMORA

Fijada para hoy sábado la asamblea plenaria convocada por el Comité Ejecutivo pro-Carrera Administrativa

La totalidad de los empleados públicos anhela que esa innovación sea tomada en cuenta por los que redacten la Carta Magna. Muchos constituyentistas la apoyan

Aumenta sin cesar en todas las poblaciones del país el movimiento iniciado hace menos de un mes en la Habana por el conjunto de asociaciones de empleados de la Secretaría de Comunicaciones en pro de la carrera administrativa que, de lograr su triunfo, colocará a la República de Cuba en el mismo nivel que otras naciones progresistas.

En ellas no se puede, como aquí actualmente, lanzar a la miseria a leales y honestos servidores del Estado por «compromisos políticos», lo cual no sólo perjudica legítimos intereses de quienes a veces han dedicado los mejores años de su vida al desempeño de cargos de responsabilidad, sino que perjudica al normal funcionamiento de las oficinas gubernamentales.

Entre las adhesiones categóricas que se han recibido a favor de este movimiento por parte de los constituyentistas, figuran la del Senador José Manuel Casanova, el Representante Dr. Antonio Bravo Acosta y el Dr. Alberto Boada Miguel. Todas las adhesiones que se van recibiendo son leídas en las asambleas del Comité Ejecutivo Nacional Pro-Carrera Administrativa y se premian con calurosos y sentidos aplausos.

Para el sábado 23, está señalada la Asamblea Plenaria, donde participarán todos los Delegados. El acto comenzará a las dos de la tarde, en el local de la Asociación de Telegrafistas de Cuba, situado en Monte y Cienfuegos. Pueden asistir cuantos compañeros lo deseen, aunque no sean Delegados.

Ayer tarde se reunieron por segunda vez los letrados que integran la Comisión de Asuntos Legales del Comité Pro-Carrera Administrativa dándosele lectura a la Ponencia del Dr. Julián Modesto Ruiz. Se repartieron copias de la misma, para que cada letrado introduzca las observaciones que estime procedentes, quedando citados para el martes de la semana entrante, a fin de dar por terminado su cometido.

Tan pronto como llegue la referida Ponencia a manos del Presidente del Comité Ejecutivo Nacional pro Carrera Administrativa, éste citará a sesión plenaria, con objeto de hacer público el informe jurídico.

A dicha sesión concurrirán los miembros de la Comisión de Asuntos Legales para informar detalladamente a la Asamblea en relación con los preceptos contenidos en la Ponencia.

Integran la Comisión de Asuntos Legales, los doctores Julián Modesto Ruiz, Enrique Gay Calbó, Joaquín J. Argote, Ovidio Martínez, Francisco Suárez Lopetegui, Domingo Villamil, Raúl Berenguer, Edmundo Estrada Zayas, Gonzalo Güell y Tomás Gamba.

Existe expectación entre los empleados por conocer ese informe.

Ha quedado constituído el Comité Pro-Carrera Administrativa en la ciudad de Cárdenas. Entre aclamaciones fué designada la mesa que tiene como Presidente al Sr. J. de Arredondo y al señor René Sánchez, como Secretario. En el acto participaron empleados de todas las dependencias del Estado de la localidad.

Los sellos de cinco centavos confeccionados por el Comité Nacional con el fin de arbitrar fondos para la propaganda y otros gastos, han tenido una acogida unánime por los empleados. Esto demuestra la identificación que existe entre los servidores de la Administración Pública con el propósito de obtener la creación de la Carrera Administrativa en la Carta Fundamental.

EL COSMOPOLITA
EL RESTAURANT DE LA HIGH LIFE

Donde cada cliente es un huésped de honor.
Felices Pascuas y Año Nuevo
CENA DE NOCHEBUENA
Cubierto: $2.50
Con media botella de Vino Blanco o Tinto.
JESUS FERNANDEZ.
Gerente. Prado, 412.

El Gallito de la Víbora
LA CASA DEL BUEN CAFE
JESUS DEL MONTE, 1005, al lado del cine «Tosca»
TELEFONO 1-7478
DESEA FELICES PASCUAS Y PROSPERO AÑO 1940 A SUS CLIENTES Y AMIGOS
Variado surtido de artículos de Navidad. Dulces en almíbar, Pastas, Chocolates, Galleticas, Confituras y Quesos de todas clases

Bravo de Messa. Publicidad. A-6636

RESTAURANT "EL CENTRAL"
TELEFONO M-4531
CENA DE NOCHEBUENA

Cotel de frutas o de mariscos.
Frijoles negros y arroz o Sopa fideos con menudos.
Tronchos de pargo al horno.
Lechón asado, plátanos verdes, Pavo relleno a la Criolla,
Media guinea asada, Medio pollo asado.
Ensalada de estación.
Turrones, Castañas, Nueces, Avellanas.
Pan, Mantequilla, Café.

PRECIO: $1.25
CON 1/2 DE VINO RIOJA O 1/2 DE SIDRA: $1.70

Bravo de Messa. Publicidad. A-6636

EL ALCOHOL DE LAS FAMILIAS
ALCO ELITE
PRODUCTO ARECHABALA

Nombramientos diplomáticos en España

MADRID, diciembre 22. (AP).—El Gobierno ha anunciado el nombramiento de Domingo de las Bárcenas para Ministro Plenipotenciario en Berna, y de Javier Gaytán de Ayala para agregado de Prensa en la Embajada de Washington.

Contra DEBILIDAD tome FITINA

300 cupones núm. 12

de los Rompecabezas LA ESTRELLA y 300 CUPONES Nº 12 del Rompecabezas "LA POLAR", distribuirá esta tarde "EL SOBRE DE LA SORPRESA".

LOS CUPONES Nº 12 QUE NO TENGAN EL CUÑO SECO DE "AVANCE", CARECEN DE VALOR.

El Lunes día 25 "EL SOBRE DE LA SORPRESA" comenzará a distribuir los pedazos de los nuevos Rompecabezas de "LA POLAR" y "LA ESTRELLA".

VEA PAGINA CATORCE

M.E.C.D. 2016

HABANERAS

LA MODA ACTUAL

BELLEZAS DEL HOGAR

Practique el ejercicio que ilustra el grabado, que sirve para disminuir las caderas y hacer la cintura más breve. Es algo difícil de dominar, pero vale la pena practicarlo, pues los resultados que se obtienen son excelentes.

Practíquense estos tres movimientos cada día, dedicándoles de 15 a 20 minutos por lo menos, y notará una diferencia considerable en sus medidas en el transcurso de dos semanas, con tal de que no satisfaga el apetito que se le pueda desarrollar mientras practica los ejercicios. Tome agua o mastique una zanahoria cruda, si se siente con mucho apetito entre las comidas.

TELAS DE NOVEDAD

Entre las distintas correspondencias que nos llegan de los centros de la moda anotamos que una de las telas que más se destacan son los crepés gamuzas, lanas de seda y astrakanes de colores oscuros, que son los preferidos para chaquetas, abrigos enteros o cuellos y puños.

Las hay en colores gris, vino y carmelita, siendo las más elegantes las negras, que siempre estarán de moda.

A **La Elegante de Galiano** acaban de llegar estos nuevos tejidos, que son la sensación del momento.

LOS DIEZ MANDAMIENTOS DE LA BELLEZA

1o.—Cultivarás el amor a lo bello y, en toda ocasión, te arreglarás en forma que quedes lo más hermosa.

2o.—Te empeñarás con sumo cuidado en conservar la belleza que la naturaleza te ha dado y en adquirir la que se olvidó darte.

3o.—No olvidarás que el aire puro y la luz del sol, la vida correcta y los pensamientos buenos, son los primeros requisitos de la salud, y que la buena salud es indispensable para la hermosura.

4o.—Distribuirás de tal forma el tiempo que todos los días los aproveches ventajosamente, sin descuidar la mente y el cuerpo, dándoles el descanso diario que necesitan, particularmente el sueño: **el dulce restaurador de la naturaleza.**

5o.—Ayudarás a la naturaleza siempre que sea posible, empleando cremas y otros remedios, recordando que vivimos **vidas no naturales** y que, por lo tanto, debemos adoptar medios artificiales para conservar y realzar la hermosura que nos ha dado la naturaleza.

6o.—No se avergonzará a la naturaleza imitando en forma exagerada o que parezca artificial, pues de lo contrario se hace grotesca y tú parecerás una caricatura.

7o.—Tratarás de ser natural y parecerlo, como nos hubiera hecho la naturaleza, si siempre hubiéramos vivido bajo la sonrisa de un rayo de sol y en su atmósfera pura y vigorizante.

8o.—Nunca te expondrás a la vista pública, mientras estés ayudando a la naturaleza por medios artificiales; esto lo harás en la intimidad de tu aposento. **El arte oculta el arte**, será tu lema, y tu santo y seña: **recato.**

9o.—Todas las noches antes de acostarte, te quitarás cuidadosamente los afeites, limpiándote bien el rostro, las manos y el cuello, masajeándolos suavemente con las palmas de las manos y con los dedos, aplicando luego los ungüentos que necesite el cutis, a fin de que esté más agradable y suavemente despierto a la mañana siguiente, fresca y revivificada para las tareas diarias.

10o.—Recordarás siempre que la verdadera hermosura procede de adentro; que tus pensamientos recónditos se reflejan en el semblante; que las ideas buenas, el carácter dulce y un corazón comprensivo y tierno son la mejor **crema de base** para los retoques finales que los afeites dan al rostro.

POLVOS DE TOCADOR

La moda nos trae, en los detalles de belleza, un cutis color de rosa, que tanto favor hace a las mujeres de cabellos rubios. Quiere decir que de ahora en adelante los rostros de las bellas escogerán más las tonalidades blancas, rosas y azules para los vestidos, prescindiendo de los tonos amarillo y ocre.

Este color queda, desde luego, relegado al olvido, pues la moda lo ha rechazado desde el año pasado.

Ahora el cutis tiende a ser de blancura de gardenia con un suave tono rosado en las mejillas y un rojo subido en los labios, que sólo se obtiene con los delicados productos **Tabú**, siendo el polvo de una absoluta delicadeza que deleita.

POSTALES DE LUZ Y GLORIA

(A Don Federico Villoch)

Hoy pretendo, amigo mío, dar vida y darle calor
al pensamiento de hablarte en verso, de mi factura;
en verso descolorido, sin fuego, sin hermosura,
para rendirle a tu pluma, pleito homenaje de amor.

Tus coloridas postales, tus postales de calor,
cada domingo que viene, me somete a la lectura
del tema de tus recuerdos; que reflejan la pintura
de Murillo y Zuloaga; del alma de un gran autor.

Esas postales nos dicen, la verdad de la verdad,
lo que vimos y vivimos, lo que no ha sido copiado
de Espasa o de la Academia; y es vida de nuestra historia.

¡Bien merece que te rindan saludo de Navidad
los que guardan, como tú, recuerdos de un bien pasado:
y bendigan tus postales, postales de luz y gloria!

ANONIMO

GOLOSINAS DE PASCUAS

Al aproximarse las Pascuas empiezan a llegar las sabrosas golosinas que con tanto afán esperamos durante todo el año.

La **Casa Potín**, que tan bien surtida está siempre, en esta época, recibe todo lo mejor para nuestra mesa, lo mismo en latería que en artículos de la estación.

También han llegado unos finos estuches de bombones, que son propios para regalos de gusto.

Esta casa ha recibido los membrillos, nueces, castañas y esas mil chucherías que completan las mesas familiares durante el día de mañana.

Una visita a la **Casa Potín** y se podrá apreciar la calidad de todo lo que recomiendo.

MENU DEL DIA

Almuerzo

Huevos Malagueña.
Flan de salmón.
Pollo en cacerola.
Arroz blanco. Platanitos fritos.
Natilla quemada.

Comida

Sopa de fideos con menudos.
Croquetas de bacalao.
Pierna de carnero, jalea de frutas.
Ensalada de aguacates.
Queso de leche.

RECETAS DE COCINA

Pichones a la Francesa

Después de bien limpios los pichones se sazonan con sal y pimienta y se ponen a la parrilla, untándoles mantequilla con una pluma. Se ponen en una fridera con mantequilla, cebolals y perejil bien picadito, un poco de pan rallado, se revuelve bien y se le agrega caldo y vino blanco hasta que estén blandos los pichones.

M. R. de FONTANILLS

CHOFER IMPRUDENTE

Elías Nillot Dray, de 52 años de edad, vecino del Reparto Santa Amalia, recibió lesiones de carácter grave, al caerse de un ómnibus de la ruta 21, que trató de montar en Monte y Angeles y cuyo chofer se dió a la fuga.

WARANDOL AZUCENA

Cuando necesite ropa de cama, recuerde el nombre "AZUCENA". Insista en que el Warandol o Sábana que le vendan sea genuino "AZUCENA". Tenga presente que sólo el genuino Warandol Azucena lleva estampada en la orilla, en cada yarda, la marca Registrada Azucena, para mayor garantía del público consumidor.

Solicítelo por su nombre en las principales tiendas y almacenes de la República. "Warandol Azucena". Blanco y de Color.

DR. M. COSTALES LATATU

Profesor de Clínica Quirúrgica de la Universidad, por oposición.

CIRUGIA DEL ABDOMEN, GINECOLOGIA

LUNES, MIERCOLES y VIERNES.

PRADO, 310. **Diagnóstico: VEINTE PESOS.**

CONTINUAN CATALOGANDO EL GANADO QUE SE EXPONDRA EN LA FERIA DE SANCTI SPIRITUS

El grupo «D» corresponde a toros de cualquier raza de doble propósito, no menor de 3 ni mayor de 8 años, y el grupo «F», al toro denominado mestizo. Títulos para marcar ganado

La continuación de las clasificaciones en el ganado vacuno de la Feria Exposición de Sancti Spíritus, que empezamos a publicar ayer, es como sigue:

Sección D. Primer grupo, toro de cualquier raza de doble propósito, no menor de tres ni mayor de 8 años, apto para la reproducción. Segundo grupo, torete, de las mismas condiciones que el anterior, de dos a 3 años. Tercer grupo, añojo, de iguales condiciones de las antes dichas, de 12 meses a 2 años. Cuarto grupo pareja de terneros, no mayor de 12 meses y de iguales condiciones. Premio Campeón al mejor reproductor macho, de cualquier raza, de doble propósito de 18 meses a 8 años, y que por su configuración y pedigree constituya el mejor ejemplar. Quinto grupo, vaca de cualquier raza de doble propósito, importada o del país, de 3 a 10 años, apta para la reproducción. Sexto grupo, novilla de iguales condiciones que la anterior, de 2 a 3 años de edad. Séptimo grupo, añoja de iguales condiciones y de uno a dos años. Octavo grupo, pareja de terneras no mayores de doce meses y de iguales características. Premio Campeón a la hembra reproductora de 18 meses a 10 años, de cualquier raza de doble propósito y que por su configuración y pedigree constituya el mejor ejemplar.

Sección E. Primer grupo, toro de raza cebú, importado o nacido en el país, de tres a 8 años, apto para la reproducción. Segundo grupo, torete de raza cebú importado o del país, de 2 a tres años, apto para la reproducción. Tercer grupo, añojo de raza cebú, de iguales condiciones que los anteriores y de uno a dos años. Cuarto grupo, pareja de terneros de raza cebú, no mayores de 12 meses. Premio campeón, al mejor reproductor macho de raza cebú de 18 a 8 años y que constituya el mejor ejemplar presentado al concurso. Quinto grupo, vaca de raza cebú importada o del país, de tres a 10 años, apta para la reproducción, y de mejores características como ejemplar tipo de carne. Sexto grupo, novilla de raza cebú de iguales condiciones y de 2 a 3 años. Séptimo grupo, añoja de raza cebú de uno a 2 años y de iguales condiciones. Octavo grupo pareja de terneras de raza cebú, de más perfecta conformación y desarrollo. Premio Campeón a la hembra reproductora de raza cebú y de 18 meses a 10 años y que por su configuración constituya el mejor ejemplar.

SECCION F.—Primer grupo, toro mestizo de cualquier raza lechera, de 3 a 8 años, apto para la reproducción. Segundo grupo, al torete mestizo de 2 a 3 años y de iguales condiciones que el anterior. Tercer grupo, añojo mestizo de uno a dos años, y de las mismas condiciones. Cuarto grupo, pareja de terneros mestizos no mayores de 12 meses de más perfecta conformación y mejor desarrollo en relación con su edad. Premio Campeón al mejor reproductor macho mestizo de cualquier raza lechera de 18 a 8 años, y que por su configuración construya el mejor ejemplar. Quinto grupo, vaca mestiza de cualquier raza lechera de 3 a 10 años apta para la reproducción. Sexto grupo, novilla mestiza de dos a tres años, y de iguales condiciones. Séptimo grupo, añoja mestiza de uno a dos años y de idénticas condiciones. Octavo grupo, pareja de terneras mestizas de cualquier raza lechera de más perfecta conformación y desarrollo. Premio Campeón a la hembra reproductora mestiza de cualquier raza lechera de 18 a 10 años y que por su configuración constituya el mejor ejemplar.

La clasificación de las secciones G, H, e I, es como sigue:

SECCION G.—Primer grupo, toro mestizo de cualquier raza de carne, de 3 a 8 años y apto para la reproducción. Segundo grupo, torete mestizo de idénticas condiciones y de dos a tres años. Tercer grupo, añojo mestizo, de iguales características y de uno a dos años. Cuarto grupo, pareja de terneras de las mismas condiciones y no mayores de doce meses. Premio Campeón al mejor reproductor macho mestizo, de cualquier raza de carne, de 18 meses a 8 años y que por su configuración constituya el mejor ejemplar presentado. Quinto grupo, vaca mestiza de cualquiera a la de carne de 3 a 10 años, apta para la reproducción y de mas perfecta conformación. Sexto grupo, novilla de idénticas condiciones y de dos a tres años de edad. Séptimo grupo, añoja mestiza de iguales características y de uno a dos años. Octavo grupo, pareja de terneras mestizas de condiciones iguales. Premio Campeón a la hembra reproductora mestiza, de cualquier raza de carne, de 18 meses a 10 años y que por su configuración constituya el mejor ejemplar.

SECCION H.—Primer grupo, toro mestizo de cualquier raza de doble propósito de 3 a 8 años, apto para la reproducción. Segundo grupo, torete mestizo de las mismas condiciones y de 2 a 3 años. Tercer grupo, añojo mestizo de iguales características y de uno a dos años. Cuarto grupo, pareja de terneros de iguales condiciones, y no mayores de doce meses. Premio Campeón al mejor reproductor macho mestizo de cualquier raza, de doble propósito, de 18 meses a 8 años y que por su configuración constituya el mejor ejemplar. Quinto grupo, vaca mestiza de cualquier raza de doble propósito de 3 a 10 años y apta para la reproducción. Sexto grupo, novilla mestiza de iguales condiciones y de dos a tres años. Séptimo grupo añoja mestiza de las mismas características y de uno a dos años. Octavo grupo, pareja de terneras de las mismas condiciones. Premio Campeón a la hembra reproductora mestiza de cualquier raza de doble propósito de 18 meses a 10 años y que por su configuración constituya el mejor ejemplar.

SECCION I.—Toro mestizo de raza cebú, no menor de 3 años, ni mayor de 8, apto para la reproducción. Segundo grupo, torete mestizo de raza cebú de las mismas condiciones y de dos a tres años. Tercer grupo, añojo mestizo de raza cebú de las mismas características y de uno a dos años. Cuarto grupo, pareja de terneros mestizos de raza cebú, no mayores de 12 meses y de iguales condiciones. Premio Campeón al mejor ejemplar. Quinto grupo, vaca mestiza de raza cebú, de 3 a 10 años, apta para la reproducción. Sexto grupo, novilla mestiza de raza cebú, de iguales condiciones y de dos a tre saños. Séptimo grupo, añoja mestiza de raza cebú de uno a dos años y de iguales características. Octavo grupo, pareja de terneras mestizas de raza cebú, de iguales condiciones. Premio Campeón a la hembra reproductora mestiza de raza cebú de 18 meses a 10 años y que por su configuración constituya el mejor ejemplar.

Títulos Expedidos

El Subsecretario de Agricultura, doctor Gustavo E. Perea, ha firmado los siguientes títulos de marcar ganado expedidos por el Negociado del Registro Pecuario y Marcas de Ganado:

En la provincia de la Habana a Emilio Abadal, en la provincia de Matanzas a Emilio Zulueta. En la provincia de Santa Clara a Arsenio Uriarte. Manuel López, Magdalena Carranza Mesa, Quiterio Moya, Amado Vega. Maximino Reyes. Isidoro Rodríguez, Salvador Pentón, Benigno Novo González, en la provincia de Camagüey a José Díaz Cejas.

Francisco Aldo Meléndez, Eudocia Corrales. Mauricio Matias Díaz, Pedro Zallas, Aurelio Felipe Suárez. En la provincia de Oriente a Ignacio Muñoz Ginarte, Isidro Ruiz López, José Vázquez y Luis Rosales Vázquez.

Marcas de Ganado

Han solicitado marcas como ganaderos mayores los siguientes señores: Caridad Risco, Roberto Behar, Carlos Arias y Benigno Seoane Pérez.

Y como ganaderos menores los señores: Juan Canaí García, Francisco Robbio, Pedro Benavides, Zoila Olazábal, Manuel Jiménez, Miguel A. Caseyas, Pedro Fajardo, Antonio Oms, Enrique Ramírez, Fernando Hernández, Gabino Morales, Manuel Pérez Serrano, Prisciliano Pérez, Salustiano Cabalero Guedes, Leonardo Chavez, Proscopio Hernández, Santos Hernández, Santiago Medina, José Verdecía, Esteban Pérez Pérez, Rafael Gómez, Manuela Hipólita Aguerrebere, Eudoxio Corcho Díaz, Roberto Díaz y José R. Gallo.

Declaran sin lugar una demanda contra varios Magistrados

Condenados a 15 años de prisión dos homicidios. Un juicio en Urgencia el 27

En la demanda de responsabilidad civil establecida por Julio César Molina Díaz, contra los Magistrados de la Sala Primera de lo Civil de la Audiencia doctores José Rodríguez Acosta, Agustín Canteñas del Calvo, Juan Manuel Macías, Ramiro Castellanos y Emilio Menéndez, la Sala de lo Civil del Tribunal Supremo, bajo la ponencia del Magistrado Carlos M. de la Torre, ha dictado resolución en la tarde de ayer, declarando sin lugar la misma, conforme al pedimento del doctor José E. Gorrín, del bufete Rosales-Gorrín-Mañás, letrado director de los aludidos funcionarios, a los que representó el procurador José T. Bravo. Pretendía el demandante señor Molina que le indemnizaran los perjuicios que decía haber sufrido con motivo de un error que a su juicio cometieron los repetidos Magistrados al apreciar la prueba en una demanda de la cual conocieran los mismos. Estima el Supremo que el error pudo ser y fué objeto de recurso de casación, sin éxito y que sobre base tan deleznable y subjetiva no es lícito fundar la reclamación.

Dos sentencias de homicidio dictadas por la Audiencia

La Sala Cuarta de lo Criminal de la Audiencia ha dictado ayer, estas sentencias:

Sancionando con quince años de privación de libertad a Cesáreo Machado Noa, por el homicidio de su amiga Basilisa Mederos, a la que produjo heridas graves con un cuchillo de punta, en la casa Paz 16, reparto La Lisa, Marianao el 23 de agosto de este año. La indemnización la fija el tribunal en la suma de mil pesos en beneficio de los herederos de la víctima. Se le aprecia la agravante del uso de dicha arma.

Y sancionando con la misma privación de libertad y la propia indemnización para los herederos de la víctima, a Francisco Beza Valdés, quien el 31 de mayo de este año, en la calle Almendares, reparto Buenavista, dió muerte a Fernando Rivero. Se aprecia a Beza, la agravante de uso de arma prohibida,—cuchillo de punta—, y se estima la atenuante de ira incoercible, predominando ésta sobre aquélla.

Una absolución en la Audiencia por estafa

En el juicio de la causa contra Bienvenido Palomino, por delito de estafa, el fiscal, vistas las pruebas, retiró la acusación, siendo absuelto dicho acusado. Lo defendió el doctor Víctor Orta.

El último juicio celebrado este mes, lo fué en la Sala Quinta de lo Criminal de la Audiencia, por el delito de lesiones graves, contra Armando Muñoz Hernández, manteniendo la acusación el Ministerio Fiscal y defendiendo el doctor Rafael A. Cárdenas.

Señalan un juicio en Urgencia para la vacaciones

No obstante comenzar mañana las vacaciones de Pascuas en los Tribunales, que se prolongan hasta el 6 de enero próximo, recomenzándose las labores normales el lunes, día 8, la Sala Quinta de lo Criminal de la Audiencia, en funciones de Tribunal de Urgencia, ha señalado para el 27 del actual el juicio contra Manuel Miranda y Ramón Cortiñas, por el delito de amenazas condicionales de muerte con logro de propósito, de que fué víctima Manuel Hernández Febles, al que defraudaron en 50 pesos.

DIENTES DESLUMBRANTES CON IRIUM

Rosemary Lane, estrella de Warner Bros. Pictures en "CUATRO HIJAS"

Es un verdadero placer limpiarse los dientes con Pepsodent que contiene Irium. Al instante de aplicarlo en los dientes forma una espuma deliciosa y refrescante. Esa agradable sensación se conserva por largo tiempo. Pero si quiere una verdadera sorpresa — la mayor de todas — mírese después al espejo . . . se encantará al ver la nueva belleza radiante de sus dientes. Nada hace resplandecer los dientes de blancura como la crema dental Pepsodent . . . porque Pepsodent contiene además de sus famosos ingredientes de limpieza el nuevo y maravilloso descubrimiento — IRIUM.

Empiece hoy mismo a usar Pepsodent y lucirá dientes encantadores.

En Tres Tamaños: Grande, mediano y económico.

USE CREMA O POLVO DENTAL PEPSODENT

. . . AMBOS CONTIENEN IRIUM

✝

E. P. D.

EL SEÑOR

Alfredo Cadaval y Francisco

HA FALLECIDO

Después de recibir los Santos Sacramentos y la Bendición Papal.

Y dispuesto su entierro para hoy, sábado, a las cuatro de la tarde, su Viuda, en su nombre y en el de los demás familiares, ruega a sus amistades se sirvan concurrir a la Funeraria Vega Flores, Reina y Campanario, para desde allí acompañar el cadáver hasta el Cementerio de Colón, favor que agradecerá.

La Habana, 23 de Diciembre de 1939. **ANA LUISA RUEDA VDA. DE CADAVAL**

En breve comenzará la construcción de un puente en la carretera que va de Bahía Honda a la Palma, P. del R.

Recepción de las obras realizadas en la carretera de Sagua a Rancho Veloz. Los choferes de Guantánamo se interesan por reparaciones de vías que estiman de importancia local

En la Secretaría de Obras Públicas ha informado que en breve dará comienzo a la construcción de un puente en la carretera que va de Bahía Honda a la Palma, necesario para intensificar las obras que requiere esta importante vía de comunicación.

Siguen llegando peticiones por la ruta de Morón a la Central

Nuevas peticiones se recibieron en Obras Públicas pidiendo la continuación de los trabajos de construcción de la carretera que partiendo de la ciudad de Morón, vaya al entronque con la carretera Central, con lo que se dará grandes facilidades a la riqueza de esta región, permitiendo la explotación de los productos agrícolas que constituyen la vida de la comarca.

Recepción de unas obras

Están tramitándose las diligencias correspondientes al recibo de los trabajos ejecutados en la carretera de Sagua a Rancho Veloz, en los kilómetros 23 y 24, calles de la travesía de esta ruta por Quemados de Güines. En breve se designará el ingeniero que ha de recibir dichas obras con carácter provisional.

Petición de chauffeurs de Guantánamo

El Gremio de Chauffeurs de Guantánamo dirigió a la Superioridad de Obras Públicas una comunicación interesándose eficazmente por que se activen los trabajos de la carretera de Caimanera a dicha ciudad, y los trabajos del alcantarillado local.

Eficaz labor de las mesas de personal en la Pagaduría de O. Públicas

Los distintos empleados de las secciones de personal de la Secretaría de Obras Públicas han rendido una labor extraordinaria, preparando y liquidando las nóminas, tanto de plantilla como de temporeros y jornaleros, a fin de que todos cobraran, de acuerdo con los deseos del Presidente de la República y del Secretario del Ramo, antes de Noche Buena.

En esa labor se distinguieron los señores Francisco Macalling, Carrazana, Guinea, Carranza, Gutiérrez, Jay, Solano, Marquetti y Fernández, que han laborado de las ocho a. m. hasta las 11 de a noche.

También el Sr. Riaño trabajó activamente para contribuir a la entrega de los cheques, y el Pagador Central, señor García Bango, atendió personalmente las actividades de su departamento.

Reparaciones parciales

En una nota facilitada or O. P. se detallan las obras parciales de reparación de calles, bacheo y aceras, ejecutadas últimamente por las cuadrillas, que ha mantenido activas aquella dependencia en estos últimos días.

Se realizaron trabajos en las calles 21, 4, Calzada, Zapata (en varios tramos de la misma) 19, en el Vedado. En las calles San Miguel, Condesa, Angeles, Concordia, Neptuno, Gervasio, Muralla, Industria, Monte, Diaria, Indio, San Joaquín, Aguila, División, Reina, San Nicolás, Zulueta, Carlos III, Estrella, Lamparilla, Rodríguez, General Lacret, Santa Catalina, Luz, en la Víbora; San Francisco y otras en distintos lugares de la ciudad.

En el informe referido se detallan los trabajos de cada sector.

LOS TISIOLOGOS MEXICANOS QUE ASISTIERON AL CONGRESO MEDICO NACIONAL, HICIERON UNA VISITA AL SANATORIO «LA ESPERANZA», ATENDIENDO A UNA GENTIL INVITACION

Anoche visitaron el hospital-sanatorio «La Esperanza», especialmente invitados por el Consejo Nacional de Tuberculosis, los tisiólogos mexicanos que, también invitados por ese organismo, tomaron parte en el Congreso Médico que acaba de ser celebrado en La Habana. Como a la vez dicha invitación se había hecho extensiva a los demás galenos que tomaron parte en ese congreso, un grupo numeroso de ellos visitó igualmente «La Esperanza».

Allí fueron recibidos y atendidos por el Director de ese centro doctor Martos; el Presidente del C. N. de T., Teniente Coronel doctor Demetrio E. Despaigne, el Comandante doctor Eduardo G. Porras-Pita y todos los demás miembros de ese Consejo.

A cada uno de los asistentes fué entregado un ejemplar de la obra de divulgación, «Cómo está organizada en Cuba la campaña antituberculosa» que acaba de ser editada por el escritor F. de Ibarzábal, Jefe de la Sección de Información del Consejo Corporativo, como un souvenir de su visita y para su información acerca de la labor que realiza el referido Consejo Nacional de Tuberculosis.

Los referidos galenos celebraron en «La Esperanza» una sesión científica, cuyos temas estuvieron a cargo de los doctores Miguel Jiménez, Octavio Bandala e Ismael Cossío Villegas, que son los tisiólogos mexicanos actualmente entre nosotros. Gran número de personas concurrió a esta sesión en que se pudo admirar la maravillosa organización de la cruzada antituberculosa que se hace en Cuba.

MENOR INTOXICADA

Casualmente se ocasionó graves síntomas de intoxicación, Glenda Jomolca González, de 2 años de edad y vecina de San Lázaro 1072.

CATARROS LEVES A VECES CAUSAN TRAGEDIAS

Su Ausencia le Costó el Empleo . . . .

La culpa fué suya . . . descuidó un catarro incipiente.

Sin saberlo cuando, fué reducido a la cama y otro lo substituyó en su empleo.

Nunca arriesgue con un catarro. Casi todos los casos de bronquitis, pulmonía y grippe han tenido por origen un "catarro común."

Según estadísticas recientemente publicadas en los Estados Unidos, cada cuatro minutos ocurre una muerte causada por pulmonía cuyo origen es siempre un "catarro común."

Las tabletas Bromo-Quinina Grove son un remedio exclusivamente para catarro y no un "curalotodo." Es un tratamiento interno que produce cuatro efectos de vital importancia para cortar un catarro:

Hace mover los intestinos, detiene la infección del sistema, alivia el dolor de cabeza y la fiebre, tonifica y fortalece el organismo contra nuevos ataques.

Millones elogian las tabletas Bromo-Quinina Grove. Compre hoy mismo una cajita en cualquier farmacia o botica — pero pida claramente tabletas Bromo-Quinina Grove y rechace los substitutos.

Grove

BROMO QUININA

Pascuas
año 1940
a mis clientes
a los amigos y enemigos
FELICIDADES
PROSPERIDAD

Desea la Casa de Ortopedia

FRANCISCO CARRASCO

REGALE. COMPRE SOLARES REPARTO LOTERIA.

¡MARAVILLOSO!

Salinas Advertising Agency

M.E.C.D. 2016

REGALOS DE NAVIDAD Y AÑO NUEVO

de exquisito gusto y personalidad, que distinguen a quien los ofrece y a quien los recibe

Relojes, Joyas, Porcelanas de Copenhague, de Golscheider y de Rosenthal. Cristales de Lalique y bellísimos objetos de Plata Sterling

CUERVO Y SOBRINOS

LOS JOYEROS DE CONFIANZA — SAN RAFAEL Y AGUILA, HABANA

CRONICA HABANERA

OFELIA VAZQUEZ

Un nuevo compromiso recoge la crónica de hoy.

Trátase del de Ofelia Vázquez y Alvarez, señorita de fina belleza, hija de los esposos José A. Vázquez y Regina Alvarez, con el joven doctor Rodolfo González Masvidal, hijo de la señora Rosa María Masvidal.

Mediante la petición de mano quedará formalizado oficialmente esta tarde el simpático compromiso.

Enhorabuena.

EN LA FINCA HAPPY HOLLOW. Una comida se celebró anoche en la preciosa finca «Happy Hollow» en San Francisco de Paula.

Ofrecida fué por los dueños de aquella linda posesión, el señor Frank Steinhart y su distinguida esposa Lilliam Kruger, en honor del señor León Mandel y de su bella esposa Carola Panerai.

A la comida, servida con verdadera esplendidez, en pequeñas mesitas distribuidas por el jardín, siguió el baile como animado epílogo.

Un selecto concurso de damas y caballeros se congregaba allí.

La Baronesa Von Kapri.

El Ministro de Italia, Excmo. Señor Giovanni Pérsico.

El Alcalde de la Habana, doctor Antonio Beruff Mendieta y señora Gloria Guerra.

Pepe Gómez Mena y Elizarda Sampedro, Alvaro González Gordon y Nena Velasco, Pablo de la Llama y Alice Steinhart, Miguel Xiques y Graciella Loret de Mola, Alfonsito Gómez Mena y Margaret Bredel.

Mr. y Mrs. Cesáreo Díaz.

Mr. y Mrs. John Duys.

Mr. y Mrs. Brownson.

La señora Florence Steinhart, la señorita Rosario de Blanck y los señores Antonio Aocosta y Go. Smith.

PASCUAS Y AÑO NUEVO.— Para las fiestas de Pascuas y Año Nuevo, en las que es tradicional el envío de flores a personas amigas como delicados y expresivos mensajes de felicitación, ha hecho un magnífico acopio de flores el gran jardín «El Clavel» de los hermanos Armand.

Vinculado al gran mundo habanero por una ejecutoria brillante de varias décadas, «El Clavel» se destaca siempre por sus lindas y frescas flores y por su presentación artística y exquisita.

Así es que la etiqueta de «El Clavel» es siempre sello de distinción y garantía de buen gusto.

Callas, orquídeas, dalias, gladiolos, azucenas, margaritas, rosas, hortensias, etc. etc.

De todo tendrán los hermanos Armand. Todo fresco, todo bello.

Lo más lindo para regalos.

LAS BODAS DEL DIA.— Para las nueve y media de la noche, en la Iglesia Parroquial del Vedado, está concertada la boda de la encantadora señorita Angelita López, Oña y Ebra con el simpático joven Andrés Pérez Chaumont y Altuzarra.

Boda de rango, elegante y distinguida, que brindará tema preferente para nuestra crónica de mañana.

La linda novia llevará una encantadora corte de honor.

Lucirán las damas, seis preciosas jeune filles, y la flower girl, una monísima niña, artísticos ramos avalorados con la firma de la «Casa Trías» el jardín del Vedado.

A las seis, en la Capilla del Colegio de Belén, se verificará la boda de la bella señorita Fedora Alicia Müller y González y el estimado joven Fernando Vázquez, alumno del último año de Medicina de la Universidad Nacional.

Tanto el adorno floral de la Capilla como el ramo de mano para la linda novia serán creaciones de insuperable belleza de los hermanos Armand, los afortunados propietarios de «El Clavel», el afamado y elegante jardín de Marianao.

Otra boda hoy.

Señalada está para las seis de la tarde ante el altar mayor de la Iglesia de San Juan de Letrán y serán los contrayentes la gentilísima señorita Amely Armengol y Núñez y el joven doctor Federico de Córdoba y Castro.

De esta ceremonia, también nos haremos eco con la importancia que merece.

La novia, como complemento de sus galas nupciales, lucirá durante la ceremonia un ramo precioso como obra del jardín «Milagros» de Prado y Colón.

Por último anunciaremos la simpática ceremonia nupcial que se llevará a cabo hoy a las nueve y media de la noche en la Iglesia del Santo Angel Custodio.

Trátase de la boda de Paquita Arnal y Palmer, bella y muy graciosa señorita, con el señor Raúl Carbajal y Ponte.

La reseñaremos.

EN LA SECRETARIA DE HACIENDA.— El doctor Joaquín Ochotorena, Magistrado del Tribunal Supremo y caballero estimadísimo que disfruta de grandes simpatías y afectos en nuestros círculos sociales y que ocupa actualmente en comisión el elevado cargo de Secretario de Hacienda, offeció anteayer un Ponche con motivo de la inauguración del nuevo edificio anexo a la citada dependencia del Estado.

Magnífico edificio en el que quedaron instalados, además del Despacho del Secretario, otros departamentos de la Secretaría.

El acto de ayer, celebrado con asistencia del Honorable Presidente de la República y de altas representaciones del Gobierno, de las Fuerzas Armadas, del Congreso, etc., resultó brillantísimo.

Toda la parte nueva del edificio fué bellamente decorada con plantas y flores por los artistas insuperables del gran jardín «El Clavel», de los hermanos Armand.

A la entrada se veía una gran herradura de flores, de crisantemos, símbolo de prosperidad y buena suerte.

Y sobre la mesa del espléndido buffet lindas «corbeilles» de flores de un efecto maravilloso.

El doctor Ochotorena y los altos funcionarios de Hacienda atendieron cumplidamente a los invitados.

LINDAS FLORES.— Con motivo de las fiestas de Pascuas y Año Nuevo, «El Fénix», el elegante jardín del paseo de Carlos III, decano de los grandes jardines habaneros, ha hecho una serie de pedidos de flores a los Estados Unidos que le llegarán escalonadamente a fin de poder ofrecerlas siempre frescas y lozanas a su numerosa y distinguida clientela.

Incluye «El Fénix» en sus pedidos crisantemos, claveles y rosas en todos los colores.

Daisies también de colores variados.

Y lirios del valle, orquídeas y gardenias especiales para «corsages».

Tiene «El Fénix» preciosas jarras de cristal y porcelanas, cestos preciosos de un nuevo estilo y las incomparables cajas de «cellophane» que son una especialidad y un privilegio del elegante jardín de Antonio Martín, que las ha patentado para su uso exclusivo en Cuba.

Luis DE POSADA.

CLAUSURASE HOY LA EXPOSICION DE AMALIE ZELL

Hoy, sábado 23, quedará clausurada en el Círculo de Bellas Artes, la interesante exposición de escultura que durante varios días ha venido efectuándose en la sede de los artistas cubanos.

Esta galería, que ha constituído una de las atracciones artísticas de estos últimos días, se ha visto concurrida por multitud de artistas y destacados miembros de nuestra sociedad que han tenido toda clase de elogios para la señora Amalie Zell, la feliz expositora de tales obras.

A las nueve de la noche se efectuará dicha clausura, habiéndose encargado para pronunciar las palabras de rigor a nuestro distinguido compañero el talentoso comediógrafo y presidente de la Asociación de Autores Teatrales, César Rodríguez.

Prometemos asistir a este acto que congregará en el Círculo de Bellas Artes una nutrida y selecta concurrencia.

GUANABACOA AL DIA

Pepito Sánchez Arcilla

...querido amigo y compañero ...Sánchez-Arcilla, conocido y ...periodista, escritor, orador, ...grafo y poeta, que redacta en ...lidad con singular estilo la ...social del simpático colega, acaba de ser objeto de una ...tinción por parte del Gobierno de la República de Santo Domingo al serle conferida por el Presidente Peynado la condecoración de ...del Mérito «Juan Pablo ...», con el grado de Comen-...

...patentizarle por este medio ...fraternal compañero, la más cariñosa y entusiasta felicitación por ...señalado honor.

Exámenes de música

...hoy Sábado en horas de la ... de la tarde, han sido se... los exámenes de piano, sol...fería, mandolina y guitarra, ...la sala del Liceo Artístico y ...de Guanabacoa, celebrará ...acreditado Conservatorio de Música ..., que de manera tan ad... dirige la destacada profesora ...Esther Mateu de Jiménez. ...un competente Jurado que ...presidido por el notable Maestro ... desfilarán los alumnos en ...considerable, para hacer de... de los adelantos adquiri... el presente curso.

Enferma

...hace varios días se encuen... guardando cama a consecuencia ...esta dolencia, la distinguida y ...señora señorita Rosita Vázquez ...gentil figulina de nuestra so... hermana de mi eficaz auxi... joven Mayito Vázquez. ...cronista formula los más ar...votos por su pronto y total restablecimiento.

Brillantes exámenes

...los últimos exámenes recientemente celebrados por el Conservatorio «Milagrosa» que dirige el no...profesor y compañero de esta ... Valls, obtuvo la alta calificación de Sobresaliente con felicitación del Jurado, el simpático e ...jovencito Alberto Presma...

...aventajado alumno presentó ...Año de Violín demostrando admirable ejecución, perfección del instrumento y grandes conocimientos musicales.

...amos muy efusivamente al ...artista y apreciable amigo ...por tan brillantes exámenes ...auguramos un porvenir pletórico ...como han sabido conquis... otros guanabacoenses consagrados por la crítica artística de... mundo.

Toma de posesión

...Domingo a las diez de la ..., tomarán posesión de sus ... cargos, los nuevos Direc... recientemente electos por el ... Español de Guanabacoa.

...ceremonia sencilla pero ...de un marco donde reinará ...cordial camaradería, tomarán ...de la institución hispana ...lavarla por el sendero de triun... continuados que tiene trazado.

Por los teatros

...Carteleras de Carral anuncian ...: «Bésame y Verás» y «Ca... Turco».

...Justo, «El Cura y el Penado» ...Marca del Fuego».

... FERNANDEZ DALMAS

PRESENTAMOS

$4.25

Modelo de faja de cutí, con la espalda de elástico y cuchillos al frente. Fino adorno de raso en el frente.

Ajustador de encaje y raso, en todos los colores, a

85 CENTAVOS

CORSETERIA **Ninón**

AMISTAD 310 - 312

entre San Rafael y San José - Teléfono M-2904 - Habana

Visite nuestro departamento de medias, perfumería y carteras, tenemos gran surtido propio para regalos

Véanse algunos de nuestros modelos de las marcas PETERS y DERBY

VISITENOS. TENEMOS SORPRESAS

$9.00

Varios Anchos

ORTOPEDICOS, $7.50

EL BUEN GUSTO GALIANO 312, entre San Miguel y Neptuno. Telf. M-6713.

EN ESTOS DIAS DE PASCUAS:

Ofrecemos a nuestra distinguida clientela las más finas pastas.

MAZAPANES DE TOLEDO, CESTOS DE DULCE IMITANDO FRUTAS, COCHINITOS, TURRONES DE TODAS LAS MARCAS Y TAMBIEN ESPECIALIDAD DE LA CASA, finos estuches de Bombones de las más acreditadas marcas extranjeras, extenso surtido en lechoncitos rellenos, Pavos y Pollos en la cantidad que se nos pida.

Casa Suárez

SAN LAZARO, 10 — TELEFONO M-7047

Venta Aguinaldo GRATIS

UN TOCADISCOS R-100 CON CADA RADIO 6Q1 DESDE EL 10 DE DICIEMBRE AL 10 DE ENERO

RCA

Aproveche esta oportunidad para adquirir por sólo el precio del ultramoderno radio 6Q1, dicho radio y el elegante tocadiscos de "Bakelite" R-100.

No olvide que esta oferta es sólo por 30 días.

HUMARA Y LASTRA, S. en C. MURALLA 405-407 M-1640 M-9095

UNIVERSAL MUSIC CO. SAN RAFAEL 104 TELEFONO M-2952

CIA. CUBANA DE FONOGRAFOS OREILLY 523 TELEFONO M-1208

LA CASA DE LA MUSICA BELASCOAIN 262 TELEFONO U-5458

CASA BARRIÉ OREILLY 453 M-8598

Ex-French Casino

NOCHEBUENA

DOMINGO 24

¡Muchas sorpresas!

Formidable show variado con la pareja MILANES-MORENO, estilistas de Bailes Internacionales

CARMEN ESPAÑA, Bailes y Cantos Españoles

HERMANAS TORRES, Bailes Españoles

PABLITO y LILON, Afro-cubano

Cubierto, $3.50

Reservaciones: M-4574

GONZALEZ BYASS

COÑAC

VINOS — JEREZ

SPEY-ROYAL SCOTCH WHISKY (10 años)

GILBEY GINEBRA INGLESA SECA

CHAMPAGNE **CHARLES HEIDSIECK**

★

GONZALEZ, GORDON & CO.

OFICIOS, 418 — TELEFONO M-2369 — HABANA

Desean muy Felices Pascuas y un próspero Año Nuevo a sus numerosos clientes de toda la República

EL JARDIN

TELEFONO F-6070 — LINEA y C

CENA DE NOCHEBUENA **$2.00**

MENU

APERITIVO
SOPA DE POLLO o FRIJOLES NEGROS
TRONCHOS DE PARGO AL HORNO
o LANGOSTA CON MAYONESA
LECHON ASADO, POLLO,
GUINEO RELLENO o PAVO ASADO
ENSALADA MIXTA

TURRONES ESPAÑOLES, MEMBRILLO,
NUECES, AVELLANAS y CASTAÑAS ASADAS,
MEDIA BOTELLA VINO RIOJA FENIX
o MEDIA DE SIDRA
PAN, MANTEQUILLA y CAFE
PLUS

Servimos Lechoncitos, Pavos Rellenos y Asados de Encargo

RESERVE SU MESA — ORQUESTA TODA LA NOCHE

TURRONES

LEGITIMOS DE ESPAÑA, acabados de recibir; Avellanas, Castañas, Vinos, Sidra y Artículos para NOCHEBUENA, de la más alta calidad y a PRECIOS BAJOS.

EL VAPOR

Aguila Núm. 621, frente a la Plaza. Teléfono M-9506.

M.E.C.D. 2016

BISMA-REX
ALIVIA la INDIGESTION en 3 MINUTOS
¿Padece Ud. de síntomas de acidez del estómago?
¿Teme Ud. comer por la sensación de llenura, malestar, acidez, dolor de cabeza, eructos etc. después de las comidas? Tome una o dos cucharaditas de Bisma-Rex para aliviar su malestar.
Bisma-Rex neutraliza la acidez del estómago que con frecuencia es la causa de gases y acedía. En dos tamaños (4¾ y 16 onzas). Más cantidad por menos dinero.
BISMA-REX
Un Producto Rexall

¿POR QUE sufrir catarros?
PARA ALIVIO INMEDIATO DE LOS PRIMEROS SINTOMAS, USE 666
666
LIQUIDO, TABLETAS. UNGUENTO, GOTAS NASALES

FARMACIA DROGUERIA TAQUECHEL
Obispo 27 TELEFONOS M 7674 7675
DE TURNO LOS VIERNES

FARMACIA DROGUERIA DE "JOHNSON"
DE TURNO LOS LUNES
Obispo Nº 30 TELEFONO-A-2129.

"LA MAYOR"
35 EDIFICIOS 700 EMPLEADOS
SARRÁ
DROGUERIA
ABIERTA TODOS LOS DIAS
TODA LA NOCHE LOS MARTES
A-8026 A-3641

SOCIEDADES ESPAÑOLAS

EL GOBIERNO GALAICO DEMUESTRA A DIARIO EL INVARIABLE PROPOSITO DE QUE SU SANATORIO SEA EL MEJOR

La colectividad «Hijos del Ayuntamiento de Baleira» dirige al Administrador de la Casa de Salud una carta elocuente, en la que se refleja la atención que recibe todo asociado

La sociedad de instrucción y beneficencia «Hijos del Ayuntamiento de Baleira», en atenta comunicación dirigida por el presidente, don Ricardo Veiga, al administrador de «La Benéfica», le hace saber el acuerdo tomado por la Junta General en relación con los cuidados y atenciones que le fueron dispensados a su asociado señor José Pita Fernández, tanto en su enfermedad que ha tenido un desenlace fatal e irremediable como en el sepelio. Dice así:

La Habana, 14 de diciembre de 1939. señor Avelino González, administrador de la casa de salud «La Benéfica».

«Muy señor mío: En Junta general celebrada ayer por esta sociedad «Hijos del Ayuntamiento de Baleira», se acordó dar a usted las más expresivas gracias por las atenciones que tuvo para nuestro asociado señor José Pita Fernández, fallecido en esa casa de salud el día 8 del corriente, donde se encontraba recluído, así como por las grandes facilidades para que su entierro fuera lo más satisfactorio posible.

«Queremos también hacer llegar por su conducto nuestro agradecimiento a los empleados compañeros del extinto por la ofrenda floral que le dedicaron y la representación de los mismos que nos acompañó hasta depositar sus restos en el Panteón social, acto noble que, como todos los que a diario se ofrecen en ese bendito sanatorio, no pueden pasar desapercibidas.

MOVIMIENTO DE ENFERMOS EN LA QUINTA

Entradas: Belisario Pérez Trigo, David Cortés González y José Alvarez Yáñez.

Salidas: Domingo Gómez Alonso (de Florida), Antonio Méndez (de Remedios), Lázaro Garrido Sánchez, Ramón Barcón Casas, José Iglesias Villaravid, Francisco Vivero Conde, Domingo Chao López, Serafín Cupeiro Núñez, Antonio Otero Paz, José Hermida Neira, Modesto Cendón Fernández, Francisco Mosquera Saavedra, José González Yáñez, Pedro Fernández López y José García Pérez.

ACTOS PARA HOY

CASINO ESPAÑOL: Entrega de objetos de Nochebuena a los pobres de la Playa de Marianao, a las cinco p. m., en su propio balneario.

AGRUPACION ARTISTICA GALLEGA: Coronación de su Reina de Simpatía por la noche en sus salones de Zulueta y Gloria.

MONTERROSO Y ANTAS DE ULLA: Verbena «La Borrachita», en el Liceo de Medina, situado en 23 y D. Vedado, amenizada por la orquesta de Belisario López y el septeto Gloria Matancera.

CLUB DEPORTIVO CARMELO: Verbena «Barrilito» de nueve a cuatro en su espléndida terraza de Línea y 18, Vedado, amenizada por los mejores conjuntos de la capital.

ASOCIACION DE CORREDORES DE ADUANA: Baile social por la noche en su palacete de Malecón y Lealtad.

VERBENA «BARRILITO»: Magnífico acto bailable de 9 a 4 en los salones del Liceo de la Habana, situados en San Lázaro y Blanco, amenizada por la orquesta de Cheo Belín Puig y el Septeto Casino.

CLUB ATLETICO DE LA HABANA: Magnífica verbena desde las nueve de la noche en el roof garden del hotel Plaza, amenizada por Hermanos Castro, la orquesta «Maravilla de Arcaño» y el septeto Casino, con su pianista el Diablo Rojo.

BAILE MONTERROSINO HOY

La progresista colectividad galaica «Monterroso y Antas de Uila», anuncia para hoy la gran verbena «La Borrachita», que tendrá efecto desde las nueve de la noche hasta las cuatro de la mañana en el Liceo de Medina, sito en la calle 23 esquina a D., Vedado, y la cual será amenizada por la orquesta de Belisario López y el septeto Gloria Matancera.

Otro éxito lograrán, sin duda alguna, los simpáticos elementos monterrosinos.

ELECCIONES DE PONGUETOS

El día 29 de este mes por la noche, celebrará Junta General de Elecciones la sociedad asturiana «Hijos del Concejo de Ponga».

En dicho acto, que se efectuará en el Centro Asturiano, se cubrirán los cargos de vicepresidente, vice-secretario, vice-tesorero; primero, tercero y quinto vocales, y segundo y cuarto suplentes.

Las candidaturas deberán ser enviadas al secretario. señor Sabino Sánchez, Revillagigedo 12, con 48 horas de anticipación.

RECESAN LAS CLASES EN «JOVELLANOS» HASTA EL PROXIMO MES DE ENERO

Terminados brillantemente los exámenes parciales correspondientes al primer trimestre del curso 1939-1940, recesarán las clases todas del Plantel «Jovellanos» hasta después del día de Reyes, cubriendo en esta forma el período vacacional de Pascuas y Año Nuevo.

Las notaciones de la Enseñanza Primaria alcanzaron un promedio halagador, y en la Primaria Superior, examinada por un Delegado Oficial de Educación, el alumnado hizo el esfuerzo que de él se esperaba. Lo mismo ha sucedido en las demás disciplinas diurnas y nocturnas.

FIESTAS PARA MAÑANA

CENTRO CASTELLANO: Grandiosa matinée en sus salones d eEgido casi esquina a Monte, amenizada por Hermanos Castro, orquesta típica de Paulina Alvarez, Neno González y el Septeto Casino. La concurrencia recibirá objetos de valor. El lunes, otra gran matinée.

LICEO DE LA HABANA: Brillante matinée el domingo de 2 a 7 en sus regios salones de San Lázaro y Blanco, amenizada por la orquesta de Belisario López y el septeto Gloria Matancera. El lunes, matinée gratis.

ALMENDARES RIVERSIDE: Verbena de Nochebuena de nueve a cuatro en sus amplios terrenos y salones de Calzada y 20, Vedado, amenizada por cuatro formidables conjuntos: Hermanos Castro, Happy de Ulacia, Neno González y Lira Matancera.

CLUB DEPORTIVO CARMELO: Gran fiesta bailable por la noche en su espléndida terraza de Línea y 18, Vedado, amenizada por la orquesta Mojica y el Quinteto Barcalés.

CENTRO DE INSTRUCCION Y RECREO DE SANTIAGO DE LAS VEGAS: Brillante baile por la noche en sus propios salones y terrazas, amenizado por Belisario López, Sonora Matancera, Quinteto Tomé y Orquesta Mojica.

LICEO DE BEJUCAL: Tradicional baile de Nochebuena desde las 10 p. m., en sus propios salones, amenizadas por Cheo Belén Puig, Maravilla de Arcaño, Quintana Melody Boys y Gloria Matancera.

LICEO DE MEDINA: Brillante baile por la noche en sus amplios salones de 23 y D, Vedado, amenizado por la orquesta de Antonio María Cruz y el jazz band Happy Happy de Ulacia.

EN LOS QUINCE AÑOS

Hoy, cumple los soñados quince años de edad la bellas señorita Celia Gutiérrez García, hija de nuestros buenos amigos los esposos Teresa García y Eustaquio Gutiérrez.

Por tal motivo se celebrará la consiguiente fiesta familiar como homenaje a la simpática Celia, en la residencia de sus amantísimos padres, calle F-455, Vedado.

Reciba tan gentil señorita nuestra felicitación.

VICTORIA M. DE SUAREZ

Como motivo de la festividad de hoy, está de días la distinguida señora Victoria Martínez de Suárez, esposa del conocido profesional del Centro Asturiano doctor Félix Suárez, y ex presidente del Comité de Damas de la Casa de Asturias.

Debido al luto reciente de los esposos Martínez-Suárez, no recibirá hoy dicha estimadísima dama. No obstante, recibirá numerosas felicitaciones en día tan señalado, a las que une el cronista la suya, muy sincera.

HAN RETORNADO A CUBA LOS NOTABES ARTISTAS MONTEAGUDO Y ESCAMEZ

Tras larga estancia en la república hermana de Puerto Rico, han retornado a Cuba, nuestros estimados amigos Antonio Monteagudo y Antonio Escámez, dos artistas de renombre que con tenacidad acaso única vienen confeccionado bellísimos álbums en que se refleja la vida múltiple de diversas naciones del Continente, habiendo logrado ya uno de Santo Domingo y otro de la progresista Borinquen, cuyas obras han motivado lo más altos elogios de la crítica responsable.

Con motivo de las Pascuas vuelven a Cuba, estos dos hombres buenos y batalladores, quienes tienen el propósito de continuar su gira artística por otras naciones hispanoamericanas.

Para ellos, nuestro más cordial abrazo de bienvenida.

CAUSARA ASOMBRO EL DIA 31 LA VERBENA ASTURIANA

La Sección de Recreo y Adorno del Centro Asturiano se ha propuesto asombrar a la enorme concurrencia que se espera para la noche del día 31 de este mes, con motivo del grandioso baile que para despedir el año que se habrá de celebrar, y a tal efecto viene preparando el programa en forma idéntica a la de los grandes hoteles y cabarets famosos.

Siete conjuntos musicales estarán en todos los lugares del edificio donde sea posible bailar. Se repartirán entre la concurrencia gorros de papel, pitos, matracas y demás atuendo ruidoso, además de las tradicionales uvas de la suerte.

Va a ser una celebración cabal y sonada, que hará época en las despedidas de año.

Los conjuntos Happy Happy, Antonio María Romeu, Maravilla de Arcaño, Maestro Mojica, Sonora Matancera, Septeto Cubano de 1927 y Quinteto Hispano Cubano amenizarán la fiesta. Y todas estas ventajas, todas estas atracciones por la módica pensión de ochenta centavos para los caballeros. Ya se corre por La Habana, una voz popular: ¡Espere el año bailando en el Centro Asturiano!

DESPUES DE LA CORONACION DE LA REINA DE SIMPATIA OFRECERA GRAN BAILE HOY LA «AGRUP. ART. GALLEGA»

Más de una vez nos hemos referido ya a la hermosa fiesta que la Sección de Propaganda de la «Agrupación Artística Gallega» organizando para hoy, sábado, por la noche, en sus espléndidos salones de Zulueta 658, altos.

Como se sabe, será coronada la Reina Social de Simpatía, señorita Rosita Seara.

Se hará entrega asimismo de los numerosos regalos con que distintas casas de comercio, y la propia «Artística Gallega» acordaron obsequiar a las triunfadoras y a las demás personas que las han seguido de cerca en el éxito vendiendo entradas para la hermosa fiesta recientemente celebrada, con motivo de la representación de la formidable comedia lírica «Doña Francisquita».

Sabedores los señores José Nuñez y José María González, presidente y secretario de la Sección de Propaganda y de la Comisión Organizadora del citado Concurso, y lo mismo sus demás compañeros, de como al público le agrada el baile, a continuación del acto de la coronación se bailará hasta bien entrada la madrugada, a cuyo efecto se han repartido numerosas invitaciones, a fin de lograr que el acto de hoy adquiera el relieve que se merece, tanto por la propia Artística Gallega, como por las simpatiquísimas candidatas triunfadoras.

Está encargada del programa musical orquesta de renombre, por lo que obtenedrá un exitazo la simpática entidad de Zulueta y Gloria.

SALVADA OTRA SOCIA EN LA PURISIMA CONCEPCION

No se limitó el señor Andrés Balius y Burch a dar las gracias, como lo hizo, personalmente, a don Cándido Palacio, Presidente de la Sección de Propaganda, por las grandes atenciones que recibió su esposa, doña Olegaria González, en el sanatorio de la Asociación de Dependientes del Comercio sino que por carta también lo hizo a don Manuel Solaún, presidente de la Sección de Sanidad y Beneficencia, en los términos que a continuación verá el lector:

«Por la presente deseo hacer constar mi más sincero agradecimiento a esa Asociación, así como el de mi esposa Olegaria González, quien en el mes de septiembre fué operada de una pelvi-peritonitis de carácter sumamente grave.

A la indiscutible valía de nuestro cuerpo facultativo debemos su salvación cuando ya no había esperanza de ello. Asimismo quiero patentizar mi reconocimiento, tanto a los señores Directivos como al personal subalterno, quienes con sus innumerables cuidados y atenciones cooperaron eficazmente a su total restablecimiento».

EL DEPORTIVO ASTURIAS SERA UNA COLMENA EL 30

Entusiasmo insuperable ha despertado entre la juventud bailadora la gran verbena-homenaje al popular cantante Miguelito Valdés, la que tendrá por escenario los cómodos salones del Club Deportivo Asturias.

La popularidad y simpatía de que disfruta el cantante de la orquesta Casino de la Playa, quedará demostrada en esta fiesta estupenda, que será, sin duda, la mejor del año.

Los más destacados conjuntos musicales han sido seleccionados por la Comisión organizadora. Allí estarán, para deleite de los bailadores, Belisario López, Cheo Belén Puig, Paulina Alvarez, orquesta Gris, la Sonora Matancera, Septeto Casino y la imprescindible «Casino de la Playa».

En el show que se presentará a las 12 p. m., actuarán los más destacados artistas, figurando Garrido y Piñero, Chucho Martínez Gil Manolita Arriola, Servando Díaz, el Trío Habana y, como máxima atracción, actuará de maestro de ceremonias Miguelito Valdés. El sábado 30, toda La Habana, desfilará por el Deportivo Asturias que se halla en Estrella y Subirana, a una cuadra del tranvía.

INGRESOS Y ALTAS EN LA QUINTA DE DEPENDIENTES

El movimiento de enfermos habido en la Quinta de Dependientes en las últimas horas, es como sigue:

Ingresaron: Antonio Bello Basante, Manuel Sánchez Vázquez, Julián Caballero Guedes (de Manguito), Rafael Núñez Fernández, Gregorio Fandiño León, (de C. Macurijes), José Güemes Gómez, Concepción Alberich Mompleti, María Soledad Guerrero García, Yesmía Saad (de Cabañas), Esther Mora Echevarría (de Jaruco), y Julia Barrio Mesa.

Salieron: Rolando Tejera Collazo, (de Cárdenas), Gustavo Orfila Delgado, Tiburcio Quiñones Sánchez, Esteban Arquimbao, Manuel López Araiza, Fernando Fernández González, Cosme Cardelichio Castronovo, Esther Mones Puñales, Amelia Casanova Casanova (de Camagüey), Elena Braceras Delgado, María R. Figueredo Brizuela, Delia Castaños Iglesias, y María J. Pocan Guillén.

FARMACIA
Dr. CAMPOS
F.6080-F.6065

La insufrible Eczema desaparece pronto
El Aceite Esmeralda Moone, además de ser un antiséptico tan extraordinario que inmediatamente mata los microbios, tiene propiedades sanativas tan eficaces que la eczema, las herpes, la tiña tonsorial, la dermatosis reumática y las erupciones cutáneas desaparecen en pocos días.
Desde hace muchos años viene usándose para diviesos, clacotes, úlceras, abscesos y llagas, con perfectos resultados.
El Aceite Esmeralda Moone está de venta en todas las buenas farmacias.

CLINICA DE OJOS
Dr. ENRIQUE CUELLAR DEL RIO
DIRECTOR OCULISTA
CONSULTAS: 9 a. m. a 7 p. m.—REINA. No. 358.—TELEFONO M-7766.

FARMACIAS DE TURNO HOY SABADO

DESDE BAHIA A PASEO DE MARTI (PRADO)

Bernaza No. 54, esquina a Obispo	M-2142
Acosta y Compostela	A-9047
Merced, esquina a Picota	M-9047
San Ignacio No. 402	M-4710
San Ignacio No. 54 (P. Catedral)	M-3630

DE PASEO DE MARTI (PRADO) A P. DE VARELA (BELASCOAIN)

Paseo de Marti y Virtudes	M-8883
Esperanza No. 301	M-4034
Crespo No. 62	
Ave. de Italia No. 513	M-6866
Campanario y Condesa	M-4516
Campanario y Animas	M-4540
M. Gómez No. 654	M-8076
P. Varela No. 601	M-4659
P. Varela No. 151	U-5600
Aguila No. 180	M-4184
Gervasio y Maloja	M-7854
Escobar y Lagunas	U-3044
Aguila No. 1002	A-7977
Salud y Lealtad	M-5440
San José y Lealtad	M-4766
Industria y Neptuno	M-4684
Neptuno y Perseverancia	M-3202
Industria No. 122	M-2292

DE P. VARELA (BELASCOAIN) A AVE. DE MENOCAL (INFANTA)

Padre Varela No. 902	M-6657
Presidente Menocal No. 1101	U-2428
Presidente Menocal No. 701	U-3080
Máximo Gómez No. 903	M-4785
Máximo Gómez No. 1164	M-1573
Oquendo y Sitios	
Padre Varela No. 860	U-6877
10 de Octubre No. 176	M-5303
Infanta y San Rafael	U-6890
San Lázaro, entre M. González y Oquendo	U-6822
San Rafael y Aramburo	U-6902
Hospital y Jovellar	U-6630
San Rafael No. 152	U-3132

DE INFANTA AL VEDADO, HASTA EL RIO ALMENDARES

Línea, entre 10 y 12	F-6224
Quinta, entre Baños y D	F-5872
12 y 21	F-6172
21, entre 2 y 4	F-6130
26, entre 25 y 27	F-6164
Zapata, entre A y B	F-6065
23 e I	F-6111
10 de Octubre y E. Palmazaro	I-7356 X-2317

VIBORA

Santa Catalina y San Lá-	
10 de Octubre y Ave. Acosta	I-3555
Dolores y Lawton	X-3058

JESUS DEL MONTE Y SANTOS SUAREZ

10 de Octubre No. 267	I-7795
10 de Octubre y Princesa	I-4444
J. Bruno Zayas y Lacret	I-7322
Juan Delgado y Libertad	I-3535

LUYANO

Municipio y Luco	X-2540
Caserío de Luyanó No. 20	X-2187
Luyanó No. 261	X-2373 X-1211

CERRO

Agua Dulce No. 224	M-5206
Calzada del Cerro No. 1969	I-7272
Calzada del Cerro No. 1203	I-7342
Moreno No. 602	I-7410

Este grupo deberá prestar servicio público todo el día y la noche de los domingos siguientes:
Enero 8, Mayo, 14, Septiembre 17
Febrero 19, Junio 25, Octubre 29.
Abril 2, Agosto 6, Diciembre 10.
Estos turnos han sido acordados en cumplimiento de lo dispuesto en el Artículo VI del Decreto-Ley 2604, de 7 de noviembre de 1934. Estos turnos han sido acordados en cumplimiento de lo dispuesto.

UNITED STATES RUBBER COMPANY US TRADE MARK

Deseamos Felices Pascuas y un Próspero Año Nuevo a todos nuestros clientes y amigos.

United States Rubber Export Co. Ltd.
SUCURSALES DE CUBA

Rasgo generoso del Casino Español, para determinados pobres

Esta tarde, a las 5, en el balneario del Casino Español de la Habana, en la Playa de Marianao, se hará un reparto a los pobres de dicha Playa, formados por 65 familias que integran un total de 267 personas. Se les entregará víveres, ropas, frazadas y juguetes para los niños.

Lo mismo que en las Pascuas de 1938, organiza dicho Reparto un comité de damas del Casino, que preside la distinguida señora Rita Fumagalli de Gil, esposa del señor Armando Gil, presidente de la Comisión de la Playa del referido club; es asimismo secretaria la interesante señorita Antonia Rodríguez, formando parte también del Comité las conocidas señoras Dolores Iturmendi de Soler, esposa del bien querido presidente del Casino el distinguido caballero señor Salvador Soler; Sabina Echeguren de Pardías; Martha de la Torre de Galletti y la gentilísima Herminia Suárez de Muñoz.

Dicho Comité ha recaudado entre los señores socios del Casino, $115, en efectivo y más de $400 en mercancías. Con esos donativos se podrá llevar a cabo tan plausible acto.

Una obra laudable, digna de encomio es ésta del citado Comité de Damas del Casino Español de La Habana.

La que aplaudimos calurosamente.

Líbrese del estreñimiento
sin arriesgar los efectos de purgantes drásticos
Siéntase saludable, despejado, dinámico
Cuando siente la cabeza pesada y cansado el cuerpo; cuando está desganado, nervioso, sin apetito, no exagere sus preocupaciones hasta enfermarse de veras—ni, con la intención de atenderse, tome tampoco "cualquier" purgante, pues podría resultarle más perjudicial que beneficioso.
Lo que usted necesita es simplemente despejar el intestino grueso porque, estando obstruído, entorpece el funcionamiento de todo el organismo. Lo que haría su propio médico, puede hacerlo usted: ayudarse con una preparación vegetal, inofensiva pero eficaz, para eliminar todo desperdicio tóxico. Con tomarse al acostarse dos píldoras de Brandreth, —que son puramente vegetales— usted se levantará muy aliviado. Notará el despertar de nuevas energías, se sentirá en mejor disposición—cumplirá mejor sus tareas—y disfrutará más plenamente las cosas gratas de la vida.
No demore en tomar las Píldoras de Brandreth. Tienen que ser un producto de confianza cuando miles y miles de personas las toman. Es un remedio favorito en la mayoría de los países del mundo. Siempre que sienta la más leve indisposición—pesadez o desgano, o note que le salen barritos o que su piel se marchita, tome Píldoras de Brandreth—y no se preocupe más. Las venden las buenas farmacias. No admita sustitutos.

500 CHEVERES
(CUPONES Nº 4—COMPANY)—repartirá hoy "EL SOBRE DE LA SORPRESA".
Todos los que reunan la serie recibirán una "SORPRESA" de 10 pasajes para los tranvías.
Los CUPONES Nº 4—COMPANY—llevarán el cuño de "AVANCE" y además el taladro de la "Havana Electric".
SIN ESTOS REQUISITOS CARECEN DE VALOR
El lunes día 25 todos los "SOBRES DE LA SORPRESA" llevarán el cupón No. 1—HAVANA—de la Serie "B".
VEA SEGUNDA SECCION, PAGINAS 20 Y 21

LA DIRECTIVA DE «EL VALLE DE LEMUS» HACE CONSTAR SU ORGULLO ACERCA DE LAS ELECCIONES DEL DOMINGO

a los oposicionistas por la disciplina y el correcto comportamiento que en todo momento han demostrado. Se acordó también hacer extensivas estas gracias a los cronistas de sociedades españolas por la desinteresada cooperación que prestaron a ambas candidaturas, dando cabida en sus columnas a las distintas notas que les fueron enviadas.

La toma de posesión, de acuerdo con el reglamento social, se efectuará el segundo domingo del mes entrante, en el local de la «Gastronómica», sito en Dragones 102, esquina a Industria.

Felicitamos a la Directiva electa y en particular a los señores Rodríguez Sánchez, Taboada y González, por el triunfo obtenido, y hacemos votos por que en el próximo bienio su labor sea tan fructífera para la sociedad como lo han sido los dos años de gobierno que acaban de cumplir.

La Junta Directiva de la pujante sociedad «El Valle de Lemus», se reunió últimamente bajo la presidencia del señor Manuel Rodríguez Sánchez, asistido de los señores Taboada y González, secretario y tesorero, respectivamente, los cuales han sido reelectos por dos años más en sus respectivos cargos.

Agotada la orden del día, por indicación del presidente, la junta tomó el acuerdo de dar las gracias a los señores asociados y asociadas «El Valle de Lemus», a los simpatizadores de la candidatura oficial, por contribuir al triunfo que esta obtuvo, y

TITULOS EXPEDIDOS EN LA SECRETARIA DE AGRICULTURA

El subsecretario de Agricultura, doctor Gustavo E. Perea ha firmado los siguientes títulos expedidos por el Negociado de Registro Pecuario y Marcas de Ganado.

Manuel Hernández, de la provincia de Pinar del Río.

Juan Hernández, de la provincia de La Habana.

José Ramón García Moreno, Isidoro Betancourt, Angela Hidalgo Amargó, Julián Lozano Catellón, Pedro Catellón, Pedro Concepción Díaz, Elizardo Sánchez Díaz y Leví Rimán, de la provincia de Santa Clara.

Inocente Jiménez Díaz y Ramón Borges Alvarez, de la provincia de Camagüey.

Manuel Marsans Peñón, José Lozada y Concepción Falcón Trujillo, de la provincia de Oriente.

LESIONADA MENOS GRAVE

Al caerse en su domicilio se ocasionó lesiones de carácter menos grave, Mercedes Hernández Díaz vecina de Misión 555, de las que fué asistida en el Primer Centro de Socorro.

MENOR LESIONADO

Al caerse de un tranvía en la esquina de Belascoain y San Rafael, sufrió lesiones de carácter grave, el menor José Iriza Morales, de 13 años de edad y con domicilio en Teniente Rey 113.

EL NÚMERO EXTRAORDINARIO DE
Zig-Zag

NAVIDAD
SALE HOY A LAS 11 DE LA MAÑANA

M.E.C.D. 2016

El regalo de Pascuas QUE GOZARA TODA LA FAMILIA... por muchos años!

FRIGIDAIRE

*PRODUCTO DE LA GENERAL MOTORS **

Hágale a su familia, en las presentes Pascuas, un regalo práctico, sugestivo, duradero... de interés y placer para todos... REGALELE UN FRIGIDAIRE, EL FAMOSO PRODUCTO DE LA GENERAL MOTORS.

La calidad insuperable del Frigidaire, la economía en su funcionamiento, la rapidez de su congelación, su magnífica distribución interior y su precioso acabado exterior hacen, de este refrigerador, el regalo que gozará toda la familia.

Por otra parte, usted tiene la oportunidad maravillosa de hacer este regio regalo cualesquiera que sean sus posibilidades económicas... Nuestros reducidos precios y las grandes facilidades que brindamos ahora para el pago lo ponen a su alcance.

Regale en estas Pascuas un Frigidaire... comience a usarlo desde ahora y empiece a pagarlo desde Enero de 1940.

Visite cualquiera de nuestras exhibiciones con tiempo para seleccionar el modelo que más le convenga.

● Ahora sí tendremos helados a cada rato... frutas frías y agradables y mil chucherías más.

● Estas Navidades si he tenido un buen regalo. El próximo año economizaré más dinero en mi presupuesto mensual gracias a Frigidaire.

● Cuánto trabajo me ha quitado el regalo que le han hecho a la familia estas Pascuas. Frigidaire me hará servir mejor trabajando menos.

● Que satisfacción más grande ver a toda la familia contenta con el regalo que seleccioné estas Páscuas. Frigidaire será un regalo que mi familia nunca olvidará... y qué cómodamente lo estoy pagando!

COMPAÑIA CUBANA DE REFRIGERACION ELECTRICA, S. A.

CIA. CUBANA DE REFRIGERACION ELECTRICA, S. A.
Oficios 106. Tel. M-6506

FERRETERIA MONSERRATE
Monserrate y O'Reilly. Tel M-2487

AUER Y SUAREZ SOLIS
Real 139 Marianao Tel. FO.-7060

GUASTELLA Y DAVILA
Galiano 212. Tel. M-1117

* *Cualquier Refrigerador no es un* **FRIGIDAIRE.** *Sólo la* **GENERAL MOTORS** *fabrica el* **FRIGIDAIRE** *genuino.*

M.E.C.D. 2016

Importante. Importante.

Se trata de los niños. EL ENCANTO cierra hoy como de costumbre a las 6 p. m. y no abre mañana domingo: por lo tanto no vendemos mañana juguetes.
¡Apresúrese a seleccionarlos hoy! Se los enviaremos a su casa cuando usted indique, a la hora que usted quiera.

Desde 45c, 75c y 95c
Hasta $85.00

MANTELES FINOS PARA SU MESA DE NOCHEBUENA.

La mesa de Nochebuena es el más fino símbolo de la fiesta Pascual. ¡Que su mesa sea la más fina y delicada expresión de este símbolo!
Para lograrlo, EL ENCANTO le ofrece riquísimas colecciones de manteles de crash, crepé, cefiro - satín, warandol de hilo bordado... bordados con encaje... de encaje etc. en todos los tamaños y al alcance de todos los bolsillos.

SEGUNDO PISO.

SOBRECAMAS PARA REGALO.

Si en su lista de regalos hay alguno de índole práctica le sugerimos, entre otras cosas, una de nuestras sobrecamas de Chenille, de tafetán y de satín en elegantes estilos. Precios muy convenientes.

SEGUNDO PISO.

NUEVOS VESTIDOS PARA NIÑAS Y JOVENCITAS.

¡Acaban de llegar! Doblemente interesantes por ello para regalos. Son modelos de exquisito gusto delicadamente interpretados en seda. 7 a 16 años.
Desde **2.95** hasta **5.95**

Cuarto Piso.

El Encanto

NOTAS DE EL ENCANTO

DE LA HISPANOCUBANA

El viernes 29, también en el Radiarium, conferencia por la distinguida intelectual doctora Ofelia Rodríguez Acosta sobre el tema: EUROPA Y AMERICA. Sus contrastes de ahora.

En enero, dos conferencias sobre PSICO-ANALISIS, por el doctor Emilio Mira López.

LAS FIESTAS DE NAVIDAD EN EL COLEGIO DE BELEN

Los días 25 de diciembre y 1o. de enero son fiestas de precepto; la misa de los alumnos, tanto estos días como el domingo 31, será a las 8.15.

Los días 25, 26, 31 de diciembre y 1o. de enero por la tarde, habrá Exposición y Bendición con el Santísimo en la Capilla del Colegio.

EN EL COLEGIO EXCELSIOR

El domingo 24, a las 9 de la mañana, ofrece el Colegio Excelsior una función en el cine RIVOLI a beneficio de la institución HIJOS DE DESEMPLEADOS, con este programa: BOMBEROS EN APUROS, LOS ENANITOS DEL NORTE, ANIVERSARIO DE BODAS.

El Encanto

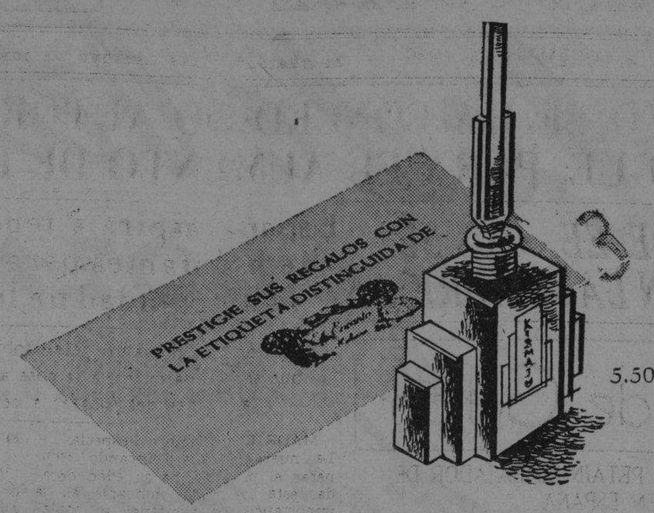

5.50,

27.50,

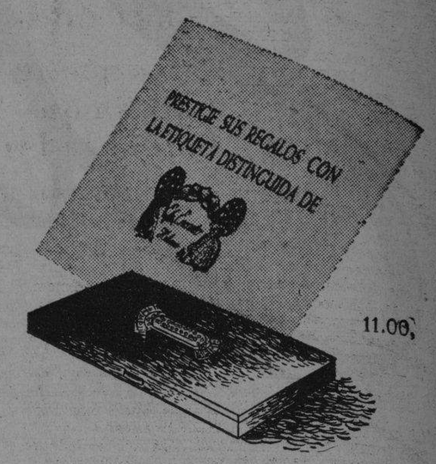

11.00,

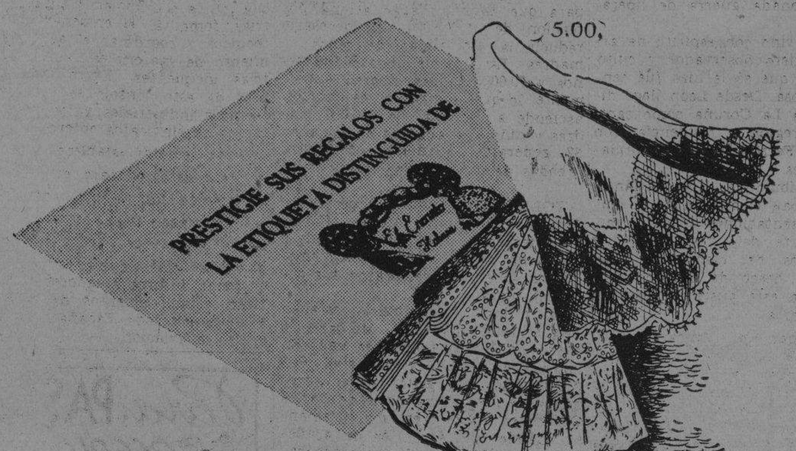

5.00,

25.00

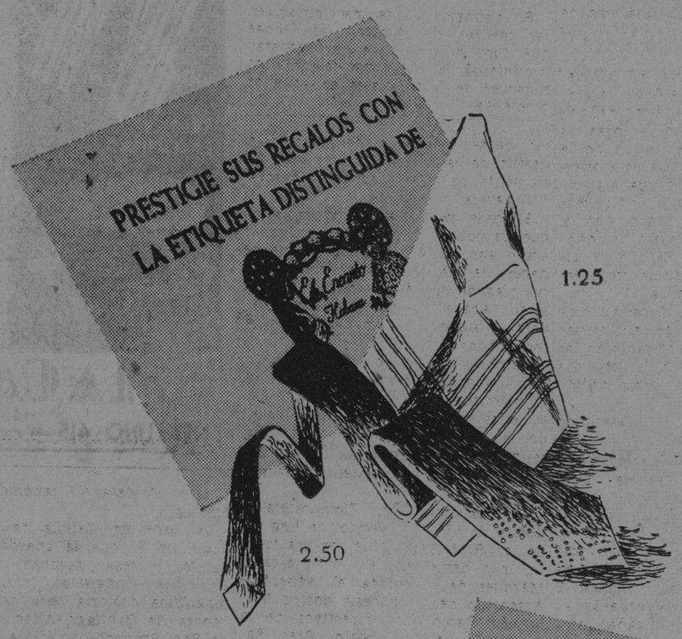

1.25

2.50

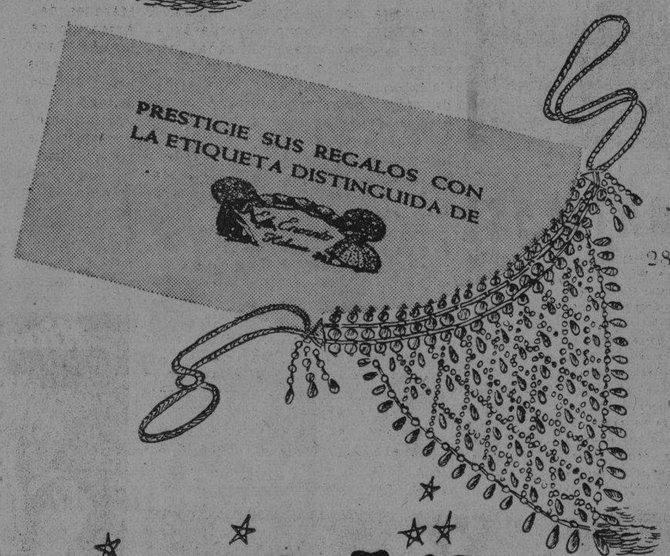

28.00

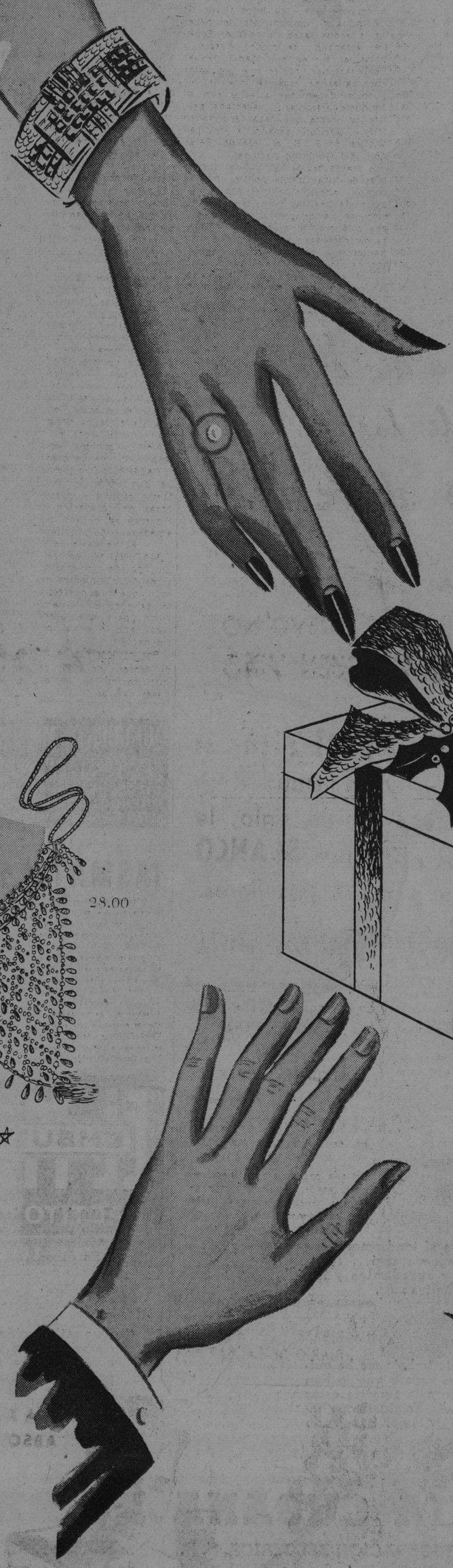

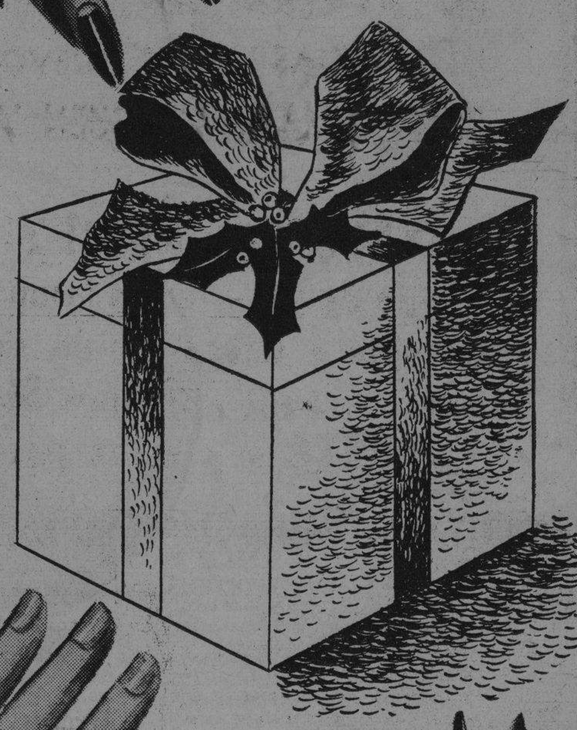

UNANIMIDAD

Las mujeres y los hombres más distinguidos aceptan unánimemente un regalo de "El Encanto" como el modo más espiritual de decir

Felices Pascuas

Millares de exquisitas novedades al alcance de todos los bolsillos le brindan en nuestros 50 departamentos la oportunidad de elegir acertadamente sus regalos en sólo unos momentos.
Centenares de eficientes y corteses empleados están a las órdenes de usted desde las 8-30 a. m. hasta las 6 p. m.
Le sugerimos aproveche las primeras horas de la mañana y las del medio día.

El Encanto

M.E.C.D. 2016

SECCION 7A

TELEFONOS:
Dirección M-2856
Jefe de Redacción M-1287
Sección de Sports M-7912

DIARIO DE LA MARINA

TELEFONOS:
Quejas M-7911
A. Clasificados. . M-7915

SECCION 7A

AÑO CVII — ACOGIDO A LA FRANQUICIA POSTAL — LA HABANA, SABADO, 23 DE DICIEMBRE DE 1939 — EL PERIODICO MAS ANTIGUO DE CUBA — PAGINA DIECISIETE

...s grandes estragos ...causó la guerra ...casinos de Madrid

...más del saqueo a que ...han sido sometidos, todos ...perdieron muchos socios

...DRID, Especial.—Desde las ...horas del 18 de julio de ...más aún: a partir del 11 de ...de 1931 —fecha de la quema ...conventos e iglesias—, pasando ...s salvajadas de octubre de 1934 ...Asturias, la actuación marxista ...caracterizó por un odio feroz a ...representaba orden, jerar-...disciplina, propiedad y amor a ...a, como secuela de la lucha de ...preconizada por los gerifaltes ...organismos obreristas y la ...de las ideas internacionalis-...contraposición al concepto de ...

...de los testimonios más elo-...del refinamiento con que los ...del Frente Popular aplica-...directrices a sus desmanes ...ofrecen los Casinos madrile-...

...mos a un lado el Casino Mili-...que resalte más el con-...puesto que forzosamente, por ...procedencia de sus socios, tenía ...más que otro alguno las ...de los detentadores del Poder. ...no nos circunscribiremos al ...Club, La Peña, el Casino de ...y el Círculo de Bellas Ar-...

...Nuevo Club —es notorio— al-...el sector más aristocrático ...sociedad madrileña. Hasta tal ...era así, que sólo reunía ciento ...y seis socios. Pues bien; ...de ellos perecieron a ...de la guerra; o sea; ...del 22 por 100!

...tos a «La Peña», entidad que ...núcleos de aristócratas al ...tiempo que de personas rela-...con ellos, pero sin ostentar ...nobiliario. Aquí la proporción ...asciende al 20 por 100. De sus ...socios presentes —había 750 en ...temporal— sucumbieron 258.

...escalafón más en el descenso ...ofrece el Casino de Madrid. ...listas, al lado del aristócrata ...contertulios, figuraban las ...clases liberales, con cier-...dominio de la clase media. ...timas durante los tres años ...contienda fueron 317, que, en ...con los 2.007 socios inscrip-...representa el 15,78 por 100.

...lmente, el popular Círculo de ...Artes, que, por popular, era el

POR DECRETO DEL GENERALISIMO FRANCO SE HA CONCEDIDO AUTORIZACION AL MINISTRO DEL AIRE, GENERAL YAGUE, PARA EL AUMENTO DE LA AVIACION

CON EL ALGODON QUE SE ESTA RECIBIENDO DE EE. UU. SE ESPERA REANUDAR EL TRABAJO NORMAL EN LAS FABRICAS

La corporaciones locales de España tendrán que tomar parte importante en la obra de reconstrucción nacional

La Confederación Hidrográfica del Duero está estudiando el presupuesto de las obras de reconstrucción del dique del Pisuerga, en Llorente, ante la amenaza de inundaciones

BARCELONA, diciembre. Especial. El gobernador civil ha facilitado la siguiente nota:

«Con las que llegarán próximamente a bordo del «Montello» son 52,500 las balas de algodón recibidas en pocos días en este puerto. Dichas balas se están distribuyendo con toda normalidad. Los restantes envíos llegarán también periódicamente, salvo imprevistos.»

Trátase de la partida de algodón comprada en Norteamérica.

En consecuencia de la llegada de algodón en tales proporciones y de acuerdo con el criterio del ministro de Industria y Comercio, el gobernador civil espera la rápida y plena reanudación del trabajo en las fábricas a razón de seis días por semana.

Anibal San Pedro de visita en Sevilla

SEVILLA, diciembre. Especial. — El promiente chileno Aníbal San Pedro Fernández llegó a esta ciudad. Proyecta permanecer algún tiempo aquí con su esposa.

Las corporaciones locales en reconstrucción española

MADRID, 22 diciembre. Especial «El Boletín Oficial del Estado» publica una circular de la Dirección General de Administración Local afirmando que los imperativos de disciplina y cumplimiento del deber en la ardua tarea de rehacer España, alcanzan de modo directo y principal a las actividades de las Corporaciones locales que por estar encargadas de regir la vida de los pueblos, deben dar a éstos con su conducta ejemplar y acertada gestión la norma que haga fecunda en todo el territorio español la obra patriótica de S. E. el Jefe del Estado y del Gobierno nacional.

A través de los Municipios, que libres de toda tiranía política pueden cumplir ahora sus fines con el orgullo de realizar una elevada misión, se ha de prestar la más eficaz colaboración a la difícil empresa de instaurar un nuevo orden eminentemente nacional sobre los restos de un régimen anárquico.

Con tal fin, se recuerda a los Ayuntamientos la necesidad imperiosa de que cumplan cuantas obligaciones les exigen las leyes, y se exhorta a los gobernadores civiles para que intensifiquen su vigilancia sobre las Comisiones Gestoras, dando cuenta al ministerio del concepto que las merezcan e inspirando a los Ayuntamientos la urgencia de realizar una obra administrativa pulcra y austera, que redunde en la prosperidad y mejoramiento de la vida local, como corresponde a la magnitud del esfuerzo que la salvación de nuestra Patria ha exigido y a los elevados designios de nuestra victoria sobre el marxismo que asoló los pueblos españoles.»

Reparación de un dique del Pisuerga

PALENCIA, diciembre. Especial.—La Confederación Hidrográfica del Duero estudia el presupuesto de las obras de reparación del dique del Pisuerga en el término de Llorente, amenazado de inundaciones.

El impuesto de consumo

MADRID, diciembre. Especial.—Se ha firmado un decreto autorizando a los Ayuntamientos de régimen común, que hagan efectivo el impuesto de consumo durante el año en curso, para que puedan continuar recaudándolo en el próximo ejercicio de 1940.

Por otrodecreto se deroga el de 8 de febrero de 1937, referente a la justificación de los expedientes de clases pasivas.

A Través de Galicia

EL VIAJE DEL MARISCAL PETAIN, EMBAJADOR DE FRANCIA EN ESPAÑA

No quiero que pase inadvertida en mis cuartillas informativas la visita que acaba de hacer a Galicia el ilustre Mariscal Petain, Embajador de Francia en España.

Tiene una personalidad harto destacada el glorioso soldado y es objeto de tan preferente atención cuanto dice y hace desde que presentó sus cartas credenciales al Caudillo Franco, que no es extraño que interesase este inesperado viaja, aun no atribuyéndole significación oficial.

En realidad no la tuvo. No conocía el general nuestra tierra más que por lecturas, estampas y referencias y quiso, sencillamente, venir a verla, como a sus compatriotas aquí residentes. Pero las circunstancias mandan, y las gentes son curiosas, tanto como Petain es grato y expresivo.

La afectuosa simpatía personal que inspira en España, se manifiesta franca: el alto prestigio militar que aureola su nombre, sus virtudes castrenses que hacen de él un ciudadano ejemplar, el catolicismo acendrado que practica sin ostentaciones, pero también sin hipócrito rebozo, la misma exquisita afabilidad de su trato, concitaron en torno suyo un halagador ambiente, respetuoso y popular.

Fué un acierto diplomático mandarlo a la Embajada de Madrid en momentos delicados, después de nuestra enconada guerra de liberación.

A Galicia vino con espíritu de artista, de viajero observador y culto, y la acogida que se le hizo fué sencilla y cariñosa. Desde León llegó directamente a La Coruña como capital de la región y residencia—con Santiago y Ferrol—de las autoridades superiores.

En el vestíbulo del Hotel Atlántico le esperaban el alcalde de la ciudad y representaciones civiles y militares. Aparte del ritual de los cumplimientos de bienvenida, había evidente deseo de conocer personalmente a esta austera figura de la Gran Guerra.

Acompañaban al Embajador el jefe de su E. M. general M. Vauthier y un agregado naval, comandante de navío. El cónsul general de Francia en La Coruña—y a la vez en toda Galicia, León y Asturias—M. Eugene Fourgeot, le ofreció sus respetos y se brindó a acompañarle con su elegante esposa a través de estos territorios.

No ocultó el Mariscal francés la viva satisfación que el recibimiento le producía y conversando con las autoridades, fué explícito, cuanto cabe serlo, respecto a la finalidad de su venida a España, cordial y sinceramente amistosa.

Paseó por los pintorescos alrededores de La Coruña y apreció la singular configuración de ésta, bañada por dos mares y orientada a todas las rutas. Hizo de la pulcritud y de la alegría de la urbe expresivos elogios.

Hubo en el Consulado una brillante recepción de la colonia francesa y a continuación un lunch, en el cual alzó su copa M. Petain brindando por Francia y por España. Y dijo cosas de tanta sustancia como éstas, que recogió la prensa:

—«En suma, vine a España como Embajador porque tengo el intenso deseo de contribuir a restablecer las cordiales relaciones entre los dos países, que nunca hubieran debido enfriarse».

Inútil decir cuánto fué aplaudido el levantado propósito.

En el palacio de los antiguos Capitanes Generales de Galicia, sede ahora del General jefe de la octava Región militar, Espinosa de los Monteros, a donde el significado viajero se trasladó con su séquito, le rindió honores militares una compañía de infantería con bandera y música. Y en el salón del trono estrecharon su mano muchas otras calificadas personas, incluso el señor Abad de la Colegiata y el Almirante de la Armada señor Bastarreche, que vino expofeso desde Ferrol.

Conserva el Mariscal Petain grandes recuerdos de España: amables, de cuando estuvo años ha en Madrid, y bizarros, de las campañas de Marruecos. Allí conoció a Primo de Rivera como al general Sanjurjo. Precisamente antes de salir para Galicia, presidió en Pamplona el duelo en el traslado de los restos mortales de tan desgraciado y heroico jefe.

En su breve y efusivo discurso de Capitanía, evocó el Mariscal su actuación marroquí y la colaboración eficaz hasta llegar al sometimiento del rebelde Abd-el-Krim.

Subrayó reiteradamente el anhelo de que su presencia en España sea útil para el estrechamiento de las relaciones franco-españolas. Presenció desde el balcón del palacio el desfile de la tropa y marchó al día siguiente para Santiago, Pontevedra, Villagarcía y Vigo.

El paso por estas ciudades, aunque rápido, le permitió confirmar cómo son justos los elogios que se hacen de las bellezas galicianas, de sus rías de ensueño y de esta tierra fértil. Abarcó perspectivas encantadoras y sumó sus alabanzas a las ya escuchadas.

También se celebró recepción en el Consulado de Francia en Vigo y hubo asimismo saludos de las representaciones oficiales. Visitó el Embajador el Colegio de Cluny regido por religiosas francesas y las felicitó como a las alumnas, contentísimas por verle.

La estancia en Compostela—a donde M. Petain volvió de regreso de las Rías Bajas—fué, naturalmente, más demorada. El joven alcalde Marqués de Figueroa, el venerable Arzobispo de la diócesis doctor Muñiz de Pablos, los directivos de la Archicofradía del Apóstol, Sres. Fabeiro, Pintos Reino y Padín, la autoridad militar y la colonia francesa le cumplimentaron. Mademoiselle Lili Batalla le ofrendó fragantes rosas gallegas.

Toda una mañana dedicó el entendido visitante a admirar en la catedral cuanto hay de más notorio acompañándole y explicándole el docto Deán de la basílica, señor Portela Pazos, el distinguido arqueólogo señor Carro y el Director del Museo diocesano canónigo señor Sández.

La suntuosa Capilla de las Reliquias, en la que se guardan inestimables preseas, tumbas de Reyes Príncipes y magnates; joyas como la magnífica custoria obra de Arfe, la cabeza de Santiago Alfeo y el cáliz de San Rosendo—amén de otras que fueron donación de monarcas de Francia o que de allí vinieron siglos atrás, interesaron sinceramente al huésped y a sus compañeros.

Claro que lo más fijó su atención fué el prodigioso Pórtico de la Gloria, que conocía por fotografías y reproducciones artísticas, ya que la fama difundió por el mundo tan excepcional monumento iconográfico.

Descendió a la cripta donde se guardan los restos del Apóstol, guerrero y peregrino, que es Patrón de España, y dió luego a la imagen pétrea, en su rico amarín, el abrazo tradicional.

Para que nada faltase al peregrinaje del prócer soldado, los obsequiosos señores de la Archicofradía agasajáronle con cruces y medallas benditas del Apóstol, y rogáronle que estampase en el Libro de Oro la efemérides de esta señalada visita.

El señor Arzobispo le ricibió en su palacio y departió largo rato con M. Petain a quien saludó «como católico, como Embajador y como Mariscal».

Después de pasear por las arcaicas rúas santiagueras y de apreciar desde la típica Herradura el panorama risueño de la ciudad monumental, salió el ilustre viajero para Madrid, llevando ante los ojos y en el espíritu la impresión gratísima y perdurable de esta excursión a Galicia, tan llena de sugestiones.

Alejandro BARREIRO

La Coruña, Noviembre 39.

España aspira a tener 40 millones de habitantes para lo que reducirá la mortandad de los niños y madres

Los noventa y dos altos jefes sobrevivientes de los 336 que se graduaron en la famosa academia en 1914, fueron a las ruinas del Alcázar a celebrar allí sus bodas de plata

MADRID, diciembre. Especial. — La nueva España, buscando recuperar el prestigio de su edad dorada, está haciendo hincapié en la importancia de aumetnar su población otorgando subsidios a las familias numerosas y buscando la forma de reducir la mortalidad infantil.

El jefe de la Sección de Protección a la Maternidad dijo a los falangistas en el tercer Congreso de Auxilio Social, clausurado ayer, que para que España llegue a una población de 40.000,000 es necesario reducir la mortalidad de niños y madres. Estimó que unos 30,000 niños y 70,000 madres mueren anualmente, lo que, sumado a los abortos, asciende a un total de 250,000 madres y niños anualmente en España.

32 generales españoles celebraron bodas de plata en las ruinas del Alcázar

TOLEDO, diciembre. Especial. — Entre las ruinas del Alcázar, 92 sobrevivientes de los 336 de la clase graduada de la famosa academia militar en el 1914 celebraron sus bodas de plata.

Entre los condiscípulos estaban Yague, Muñoz Grande, Moscardó y Sáenz de Buruoga, quienes ganaron laureles durante la guerra civil. Repitieron su juramento en las ceremonias, en el mismo patio de Carlos Quinto en donde prestáron juramento cuando ingresaron en la academia en el 1910. Los famosos generales besaron la bandera en los ritos que presidió el obispo auxilar de Toledo D. Gregorio Modergo.

Se organizó un servicio solemne en la iglesia en honor a los compañeros que cayeron en Africa y en la guerra civil.

Se anunció que se inscribirían en las piedras del Alcázar las fechas que duró su sitio y se hará constar la defensa heroica inscribiendo los nombres de los oficiales en aquellos momentos.

El Gobierno español autoriza el aumento de la aviación militar

MADRID, diciembre. Especial. — El Boletín Oficial del Gobierno ha publicado un decreto del general Franco autorizando al ministro del Aire, general Yagüe, a que aumente la fuerza de la aviación militar española. El decreto crea un consejo de aeronáutica industria, encabezado por el ministro de Abastos, con el propósito de crear la cooperación entre el Gobierno y las industrias, fomentar el entrenamiento de técnicos y coordinar el aprovisionamiento de materiales a las industrias incipientes. Entre los miembros de este consejo se incluye los técnicos industriales y los representantes de sindicatos obreros.

Otros decretos establecen un cuerpo de ingenieros para el ejército y la aviación con el objeto de fomentar los especialistas técnicos, autorizan a la Falange para que se organicen escuelas de planeadores para entrenar futuros aviadores, y autorizan establecimientos de clubs de aviación en toda España para promover la aviación.

Un diario de Rumanía hace grandes elogios del Caudillo Franco

Un traje valenciano con su magnífico aderezo, regalado por Valencia a Carmen Franco

MADRID. Especial.—El diario rumano «Porunca Vremii», en un artículo de N. Crevodia, sobre el Generalísimo Franco, dice:

«Franco, en cuyos ojos arde el ideal de la España eterna, es un misionero y un mensajero. En 1936 cuando su Patria estaba a un paso del caos, un hombre, desde la periferia del imperio, tuvo una intuición auténtica de la historia. España debía ser salvada de las garras rojas de un Gobierno que materialmente residía en Madrid, pero cuyo corazón estaba en Moscú».

«Franco no es solamente un gran militar, sino también un político formidable. A pesar de un asedio de casi tres años, no había ambicionado ver a Madrid arrodillada, lo que hubiera sido fácil. Se daba cuenta que al apuntar sus cañones contra Madrid, sólo habría conseguido transformar en ruinas una de las más hermosas capitales de Europa, y añadir un siniestro más a la apocalíptica obra de destrucción realizada por las bestias republicanas».

«El marxismo, que representa una idea disolvente, oriental, había encontrado el terreno más propicio en un país semi-asiático, y anárquico por excelencia, como Rusia. Pero Europa lo rechazó. El más reciente caballero de esta Orden, es Franco providencial, que defiende al continente desde su extremo occidental del virus demente y anárquico del Oriente».

PARA CARMENCITA FRANCO

VALENCIA. Especial.—Se ha terminado el traje de labradora que el Ayuntamiento de Valencia regala a la hija del Caudillo.

Para la formación del aderezo, se ha abierto un concurso entre los joyeros de esta capital. El proyecto de traje es una obra perfecta del arte valenciano.

Reducen tipo de interés sobre ahorros en España

MADRID, diciembre. Especial. — El Gobierno ha reducido el tipo de interés sobre las cuentas de ahorros en los bancos, de tres a dos por ciento. Previamente había reducido el tipo de interés de la deuda pública de cinco y cuatro por ciento a tres.

NUEVO MINISTRO DE DEFENSA NORUEGO

OSLO, Dic. 22. (Havas).—El Rey nombró al Coronel Briger Jiuberg Ministro de la Defensa Nacional, en sustitución de Monsen, que dimitió por enfermedad.

Castell del Remey de los Vinos el Rey

EN LAS CENAS TRADICIONALES DE PASCUAS Y AÑO NUEVO NO PUEDE FALTAR UN BUEN VINO

CASTELL DEL REMEY con el prestigio de una calidad insuperable, mantenida a través de un siglo, le ofrece ahora sus dos tipos BLANCO y CLARETE a precios populares.

PUREZA-AGRADABLE SABOR-ORIGEN ESPAÑOL

UNGUENTO MONESIA
INFALIBLE PARA CURAR LLAGAS, ULCERAS, PANADIZOS, SIETE CUEROS, UÑEROS, GOLONDRINOS, TIÑA, LOBANILLOS &

¡ASMATICOS!
Cuando en busca de alivio o curación de vuestra terrible enfermedad, hayais probado (sin obtener resultado satisfactorio) otros medicamentos, no desespereis, porque el ANTIASMATICO PUIG en pastillas, os permitirá combatirla vigorosamente sin necesidad de abandonar habituales ocupaciones, ni temor a efectos desagradables o peligrosos.
Una relación numerosa de Testimonios Auténticos de toda la Isla, con sus nombres y direcciones, garantizando los maravillosos efectos obtenidos con el uso del ANTIASMATICO PUIG, y además, prospecto instructivo, se entrega o remite a quien lo solicite del Dr Puig. Consulado y Colón. Habana.

EL MIÑO
EMBUTIDOS
APETITO Y SALUD
S. ABUIN Y Cª LUGAREÑO 160 al 164 Tfo U 3209

DR. MANUEL VILLAVERDE
Médico de la Clínica del Profesor Gregorio Marañón, de Madrid.
Medicina General. Secreciones Internas. Consulta previo turno.
Teléfono F-3532. — Calle 17, número 11. — Vedado.
De las Universidades de Madrid y de La Habana.

Mido
MULTIFORT
UNICO EN EL MUNDO IMPERMEABLE IRROMPIBLE ANTIMAGNETICO
MARCHA CONTINUAMENTE SIN DARLE CUERDA.
DE VENTA EN "PALAIS ROYAL", "LA MUXELLA", "CASA QUINTANA", "LE TRIANON", "EL ENCANTO", "PERNAS Y GOMEZ", "CASA CAMPIGNON"

Para PASCUAS y AÑO NUEVO
REGALOS QUE NO SE OLVIDAN...
CORBATAS QUE ENAMORAN
TELAS EXCLUSIVAS
LA CASA COFIÑO
(SUPREMA GARANTIA)
NEPTUNO 415 — CASI ESQ. A MANRIQUE — Tel. M-2050

Espere la Nochebuena
Cenando y bailando en la Marquesina del
Hotel SARATOGA
Gran Orquesta
Cubierto, $1.50 y $2.00
Reservación de mesas al Teléfono M-5996
Bravo de Messa. Pub. A-6636.

CALVOS
HAGANSE RICOS O TENGAN CABELLOS
Indemnizaremos con $2.000.00 por cada frasco que utilizase una persona Calva, como se recomienda, si no recuperase su cabello con «NEWSPROUT», exceptuando al que no conserve raíz.
La eficacia de este producto consiste en eliminar el MICROBIO que origina la CASPA, GRASA o PICAZON y alimentar la raíz, por lo que estimula el crecimiento del cabello arruinado.
Precio: $2.00. Enviamos pedidos a todo el Orbe.
Jabón Facial "NEWSPROUT"
elimina las arrugas y corrugaciones, granos y espinillas, secreción grasosa o resequedad; pone la piel suave, tersa y sonrosada. Acaba con la caspa. El secreto de su virtud es de las plantas.
PRECIO: 10 CENTAVOS
Pedidos: THE NEWSPROUT CH. WORKS
Solicitamos agentes.
Obispo. 368. Telf. A5-2761. Habana.
También en Droguerías, Farmacias y Perfumerías.

...ra ...España
Si tiene que mandar alguna ropa a sus familiares nosotros nos podemos hacer cargo de enviársela, con seguridad de que la pueden tener en su poder antes del 20 del próximo mes de enero.
No tenga temor de que no la reciban, pues en la forma en que lo estamos haciendo, todos los paquetes llegan en seguida, y caso de pasar algo, nosotros le pagaremos el importe de la compra, así como todos los gastos.
No olviden que los inviernos en España son muy largos y allí se necesita mucha ropa, la que aprecian más que si les mandasen dinero.
Muchas cartas se recibieron de los paquetes que se enviaron el pasado mes y dicen tantas cosas que hasta el corazón más duro se enternece.
Tenemos el mejor surtido en todo lo que puede mandar y estamos dando precios especiales en varios artículos.
...AZAR INGLES
...liano y San Miguel

Fortalece y Deleita
Queso Crema
NELA
MANTEQUILLA
Pura como los rayos del sol

CENA-BAILABLE en NOCHEBUENA en el
ALMENDARES - RIVERSIDE YACHT CLUB
ORQUESTAS de Hermanos Castro, Neno González, Happy-Happy, de Ulacia; Lira Matancera.
MENU:
Frijoles negros, arroz blanco, lechón asado con mojo, viandas. Guinea rellena, Ensalada mixta. Turrones, Membrillo. Nueces, Avellanas, Café.
$2 CUBIERTO Y BAILE
RESERVE SU MESA: TELEFONO F-7210

SUSCRIBASE Y ANUNCIESE EN EL «DIARIO DE LA MARINA»

Fabricamos PANTALLAS A LA ORDEN
"Lámparas OLMO"
AGUILA 507 M-8040
Entre San José y Barcelona

GARANTIA DE ABSOLUTA PUREZA
Nochebuena - Navidad - Año Nuevo...
Días de fiesta para todos; días de manjares exquisitos que Vd. debe acompañar con el más delicioso de los vinos españoles
MARQUÉS DE MULLER

M.E.C.D. 2016

HABANA Y ALMENDARES ESTA TARDE A LAS 3, EN EL STADIUM TROPICAL

TOPICOS FUTBOLISTICOS

—Una felicitación en su día, para el Dr. Nicolás Sierra.
—Un buen programa el de mañana, en el Campo Polar.
—Altas y bajas de jugadores cursadas en la Federación.

Por «PETER»

A lo cimero de estas notas de hoy, que llevan un saludo para todos los lectores, con motivo de la proximidad de las Pascuas, nos complacemos en enviar un saludo especial de felicitación para don Nicolás Sierra, Presidente de la Compañía Cervecera Internacional, buen amigo nuestro, y quien nunca pierde una oportunidad para felicitarnos a nosotros el 29 de junio de cada año. Atención, con atención se paga.

En día tan señalado como el de hoy, que las felicitaciones lloverán como botellas de cerveza en Puentes Grandes, nosotros le enviamos una más, en estas líneas, pero que lleva la sinceridad del admirador y del amigo, ya que don Nicolás se ha hecho acreedor a lo primero, y nos ha demostrado lo segundo en todo el tiempo que lleva en tan importante puesto. Hace mucho tiempo que no comemos una langosta con el doctor Sierra, ni una fabada tan rica como la que en su compañía comimos una noche autumnal, pero nos parece estarlo viendo risueño en la tranquilidad de su hogar, al lado de los suyos, con esa tranquilidad espiritual de todo el que hace bien, y no tiene nada de que arrepentirse, que es cuando se siente uno feliz de verdad, aunque no tenga la suerte de nadar en la opulencia.

Por eso, porque es bueno y es amigo, le deseamos al doctor Nicolás Sierra un día feliz al lado de los que bien le quieren. Y en esta felicitación que le hacemos, nos parece interpretar el sentir de todos los atletas que en Cuba practican el deporte del balón redondo, ya que el doctor Nicolás Sierra, siempre ha tenido atenciones y gentilezas para todos los que al futbol dedican sus actividades.

El equipo de la Juventud Asturiana tuvo un mal debut. En su primera salida fué derrotado por el conjunto del Deportivo Puentes Grandes, y lo más particular del caso es que los astures no pueden desquitarse hasta la próxima semana, porque en el schedule de este año le ha tocado descansar en la segunda jornada. Esto quiere decir que la espina no se la podrán sacar, si es que se la sacan, hasta el día primero de año, que es cuando saldrán por segunda vez a la cancha, pero para jugar contra el conjunto del Iberia.

En el programa de mañana, domingo, en el Campo Cerveza Polar, jugarán en el turno de las dos y cuarto Deportivo Centro Gallego y Deportivo Puentes Grandes; en el turno estelar, a las cuatro menos cuarto, Iberia y Deportivo Hispano América.

En el primer partido se enfrentarán los dos conjuntos que salieron el pasado domingo por la puerta grande, y con esto queremos decir que uno de ellos, caso de que no haya empate, perderá el invicto. Los gallegos, como es natural, esperan seguir ganando, pues para eso tienen, además de un magnífico ataque, «su línea Maginot» en Chorens y Barquín. Pero a pesar de ese optimismo que hay en las filas galleguistas, los puentegrandinos saldrán al terreno con las mismas ansias de triunfo que tienen siempre.

En el segundo encuentro de los dos de Primera Categoría, veremos el debut del Club Deportivo Hispano América, contra el Iberia, que ya perdió su primera salida. Pero el Iberia cogió impulso en la noche del jueves, metiéndoles tres goals a los Campeones Nacionales, y aunque en este choque contra los «Tigres» no tendrán en el ataque al maravilloso «Bebito» Villaverde, es de esperar que los otros muchachos hayan aprendido algo con ese jugador que se ha retirado «cuando aún le da muy sabroso al balón». Del team que tiene su home en El Lucero, nos dicen muchas cosas, buenas y malas, pero nosotros nada queremos adelantar hasta no ver en las condiciones que se presentarán. Después de verlo en acción, será cuando diremos lo que nos parece el conjunto. Por lo pronto, nos parece que no hay equipo, al menos por ahora, para quitarle el sueño a los demás aspirantes. Pero el diablo son las cosas...

Han causado bajas en la Federación los jugadores Manuel Peón García, de la Juventud Asturiana; José Minsal Hernández, del Deportivo Puentes Grandes, y Bernardo Gascón, del Betancourt Sporting Club. También ha pedido su baja como jugador del team de los «astados', Liqueredo Sardiñas Silva, pero esta baja se le ha dado traslado al equipo de procedencia, de acuerdo con el Artículo 17 del Reglamento, para su conocimiento y efectos consiguientes. Otras bajas han sido cursadas, por presentarse todas con sus respectivas cartas de libertad: Aurelio Alvarez Carballo, de Juventud Asturiana; Nicolás Navarro Bejincos y José Manuel Prida Casanueva, del Deportivo Hispano América. Sobre esta última baja se le ha dado cuenta al Comité Ejecutivo de la Asociación de Foot Ball de la República de Cuba.

El partido de futbol juvenil que estaba señalado para el día 31, entre Cuba y Estados Unidos, ya no se celebrará en esta fecha. Así lo ha comunicado el organismo máximo futbolístico a la Federación de Futbol de la Habana. Se celebrará en fecha más avanzada, y como consecuencia de la renuncia de esta fecha, el Comité Directivo ha acordado que el programa de juegos que estaba señalado para el día primero de año, se celebre el día 31, que es domingo. Así se le ha comunicado al amigo «Papitu» Gutiérrez, Administrador del «Campo Cerveza Polar', para los efectos consiguientes.

En la última reunión ordinaria del Comité Directivo de la Federación de Futbol de la Habana, se conocieron las siguientes altas de jugadores: Por el Deportivo Centro Gallego, José Antonio Rodríguez Fernández; por el Deportivo Puentes Grandes, Jesús Villalón González, José Roberto Mammana Verzi, José Minsal Hernández y Bernardo Gascón Martínez. Por el Iberia F. C., Evelio Morales Zequeira.

Esta noche se celebrará el último acto de los que ha celebrado el Iberia Foot Ball Club, con motivo de sus Bodas de Plata.

Y consistirá en un banquete-homenaje a los socios fundadores de esa institución, en el hotel «Los Angeles».

El señor Federico Casteleiro, Presidente del Iberia, ha tenido la atención, que mucho le agradecemos, de invitarnos gentilmente.

Debe resolver la Liga de Baseball, cuanto antes, el caso Dihigo

VENCIO EL FIVE DEL VEDADO AL MIRAMAR YACHT

Los azules anotaron con gran facilidad en el primer tiempo para asegurar la victoria

El Miramar Yacht Club pagó ayer los platos que rompió el Habana Yacht. Al enfrentarse los azules del VTC con los entusiastas Celeteros de Miramar, desplegaron un ataque formidable en los primeros 10 minutos de juego, y anotaron los puntos suficientes para poner la victoria fuera del alcance de sus rivales.

A una canasta inicial de Carlitos Llano, siguieron otras variadas de su hermano Armando, Coquito Pertierra y Armando Dávalos, que ayer desempeñó el centro en lugar de Aquilino Entrialgo, y así fué que el final del primer half marcó un score de 24 por 9 a favor de la causa azul.

Prácticamente asegurados los Marqueses «tomaron el asunto con calma» en la mayor parte del segundo half, y al quedar prácticamente parados en el piso, dejaron una brecha abierta por entre la cual se metieron los caleteros para levantar su scoring hasta ponerle en 22 puntos, que fué donde quedó a la terminación del game. El Vedado ganó 33 por 22.

Este primer encuentro de la eliminación en el terreno azul vió al team vedadista jugando mejor basket que la noche del miércoles, logrando Pertierra mayor efectividad en sus pases, mientras Armandito Llano lograba encestar 9 field goals.

El Vedado jugó mucho en la primera parte del game, cuando metió el éxito en el refrigerador y realizó una serie de combinaciones muy interesantes que le permitieron marcar enorme diferencia en el score. Coquito Pertierra y Carlitos Llano pasaron mucho y bien en ese primer tiempo, poniendola pelota en las manos de los dos Armandos: Llano y Dávalos, que se encargaban de hacer efectiva la anotación.

Miramar, superado abiertamente, no pudo respirar hasta el final, en que un brioso ataque por parte de los hermanos Rosseau, Jorge Medio y Loyola le permitieron anotar distintos goals.

En el primer juego el equipo de la Universidad paseó frente al Hershey, llevándose la decisión con anotación de 35 por 21.

Este match se caracterizó por la vuelta al floor de Manolo Caiñas, rey del Lumbago, y coach especial de los Caribes para partidos del interior de la isla. El pinareño, que fué All-Star Juvenil en la pasada temporada, tuvo momentos interesantes en el piso, demostrando que podrá resultar de enorme utilidad a la causa Caribe cuando llegue la vuelta final.

Jorge Escobar, desde luego, se encargó de sostener en alto el score de los estudiantes, anotando las más importantes canastas de la noche. Otto Lavernia también estuvo certero en el shooting, mientras Pérez Stable gardeaba.

P. G.

Los scores fueron:

VEDADO

	Fig.	Fog.	Fc.
A. Llano, f	9	0	1
C. Llano, f	1	0	0
A. Dávalos, c	2	3	1
G. F. Araoz, g	0	0	2
H. Pertierra, g	2	0	3
A. Bustillo, g	0	0	0
J. Dávalos, f	1	0	0
A. Entrialgo, g	0	0	2
R. Rodríguez, f	0	0	0
Totales	15	3	9

MIRAMAR

	Fig.	Fog.	Fc.
B. Guasch, f	0	2	1
Art. Rosseau, f	-	1	3
R. Bustamante, c	2	1	0
R. Lohola, g	1	0	2
F. Fránquiz, g	0	1	1
A. Rosseau, f	2	1	0
J. Medio, f	1	0	0
Totales	8	6	7

Resultado:

	1Half	2Half	Total
Vedado	24	9	33
Miramar	9	13	22

Referee: S. Cordal. Umpire: J. Fernández. Anotador: L. Arce. Jugado en el floor del V. T. C. Fecha: 22 de diciembre de 1939.

UNVERSIDAD

	Fig.	Fog.	Fc.
H. Lavernia, f	3	0	3
E. Smith, f	1	2	2
J. Escobar, c	6	2	0
A. Pérez Stable, g	0	0	2
W. Tollaksen g	3	1	2
R. Espinosa, g	0	0	1
L. Bravo, f	2	0	0
M. Caiñas, g	0	0	0
M. Ramírez	0	0	1
A. Lorens	0	0	0
Totales	15	5	11

HERSHEY

	Fig.	Fog.	Fc.
J. Tirado, f	1	3	2
A. Ruiz, f	3	0	1
O. Valdés, c	2	1	1
N. Mañas, g	0	0	3
José Olmedo, g	0	1	3
J. Bolaños, f	0	0	0
J. Olmedo, g	0	0	0
J. C. Valdés, c	2	0	0
Totales	8	5	10

Resultado:

	1Half	2Half	Total
Universidad	17	18	35
Hershey	10	11	21

Referee: J. Fernández. Umpire: S. Cordal. Anotador: I. Ruiz. Cronometrista: Lito Arce. Jugado en el floor del V. T. C. Fecha: 22 de diciembre de 1939.

SIGUE ESTA NOCHE LA JUSTA DE SQUASH EN EL C. ESPANOL

La pareja González-Fernández, del Círculo Militar y Naval clasificó en la noche del jueves—eliminando a la de Acosta-Cancio del Club Náutico de Marianao—y por lo tanto, pasando a integrar el entry definitivo del gran campeonato Nacional de Squash para Novicios de la Federación del deporte, Liga Social de Amateur de Cuba».

Seis parejas, después de haber sido eliminadas otras diez lucharán ahora en el round robin final. Estos seis duettos representan cinco entidades prestigiosas y son las siguientes

Hopson-Cleus, Círculo Militar y Naval.

Hoyos-Roca, Casino Español de la Habana.

Campoos-Díaz, Club Ferroviario.

Pulido-Rico, Casino Deportivo de la Habana.

Manchado-Campa, Club Seyca.

González-Fernández, Círculo Militar y Naval.

En la noche de hoy sábado a las nueve en punto de la noche con entrada libre al público y en la linda cancha del Casino Español, Playa, comenzará el formidable round robin final, que promete ser sensacional, y acerca del cual ningún experto se atreve a venturar quienes serán los ganadores.

El programa a desarrollar en la noche de hoy sábado, es el que damos a continuación:

1.—González-Fernández, Círculo Militar vs. Manchado-Campa, Seyca

2.—Hoys-Roca, Casino Español vs. Pulido-Rico, Casino Deportivo.

3.—Campos-Díaz, Ferroviario, vs. Hopson-Cleus, Círculo Militar.

Aparte de las medallas que entregará el organismo, el caballeroso y entusiasta Armando Gil, Presidente de la Comisión de Playa del Casino Español de la Habana, ha donado a la Federación un valioso premio (objeto para amateurs) para la pareja ganadora.

HASTA EL DIA 30 NO HABRA BOXEO, PERO SERA BUENO

Un cartel extraordinario que servirá de broche de oro a la gran campaña de 1930

Ya está terminado el programa de boxeo semi-profesional con el que se va a poner un broche de oro a la magnífica temporada boxística de 1930.

Esa noche, en el ring de la Arena Cerveza Cristal se ofrecerá un cartel de seis peleas, todas muy interesantes, y en tres de ellas a la distancia de seis rounds veremos a los más destacados muchachos en el sector inmediato a la aristocracia boxística.

En el turno estelar se enfrentarán Lorenzo Safora, el experimentado muchacho que ganó el Campeonato fly weight del Campeonato de los «Guantes de oro», contra Osvaldo Cantero, el popular Chile que posee un magnífico record, y que es uno de los boxers que más prometen en el boxeo. Chile fué una de las figuras destacadas en la justa de los aficionados, y aunque estuvo retirado algunos meses del ring, no desatendió su training, y está en magníficas condiciones para esta su segunda presentación en que se le parea con Lorenzo Safora, que es perro viejo, que boxea y que pega duro. El debut de Chile, fué contra Reinaldo Puentes a quien le ganó.

En el otro star-bout de la noche, veremos a Baby Canzoneri, contra Mario Morales, Canzoneri, por el contrario de Chile, perdió en su primera aparición entre los semi-profesionales. Pero ahora, mejor preparado, va por el desquite, cosa que le costará trabajo porque el hermano de Sixtico es siempre un contrario peligroso, por el punch de su derecha.

Reinaldo Puentes Pí peleará también seis rounds contra Bertico Ramos, y es esta una pelea que resultará emocionante, a juzgar por la bondad de los dos muchachos.

El resto del programa serán tres peleas a cuatro rounds: En uno de los encuentros, Juan Delgado y Andrés Hornedo; en otro, Raúl Sanguily, el campeón olímpico, contra Esteban Hernández y en el match de apertura, José Alvarez Versus contra Moisés Rodríguez.

COMISKEY LLEVO A NEW YORK UNA OLA DE SU PROPAGANDA

Pero, todo se disipó al hacer el muchacho su debut en el ring del Madison Square Garden

Por Walter R. Douglass
(De nuestra redacción en N. York)

NUEVA YORK, (Exclusivo).—Un joven atleta, con orejas de coliflor, llamado Patric Edward Comiskey, llegó a New York, precedido de una ola de propaganda mayor a la que empujan los seres totalitarios de Europa, y salió del Madison Square Garden, algo hinchado, algo amoratado, pero probablemente más discreto que cuando hizo su fenomenal entrada en el magno templo del box neoyorquino.

El agente de publicidad de Comiskey había contado a los neoyorquinos que el joven era un fenómeno —un segundo John L. Sullivan, con el talento de Gene Tunney. Había tenido 24 peleas y las había ganado todas por K. O. Con esa ola de propaganda, los infortunados cronistas neoyorquinos estaban alelados y el público fué al Garden esperando ver una maravilla, capaz de enfrentarse con el propio Joe Louis.

Y después de ver a Comiskey pelear los primeros rounds con el veterano Steve Dudas, creímos que el agente del muchacho merecía banderillas de fuego. Nadie tiene derecho a engañar a un joven atleta. El público ya está acostumbrado a ello y, quiero suponer, que se enfadaría el día que se le dijera honradamente. «El boxeador que presentamos es un infeliz que debiera estar todavía aprendiendo a boxear en los clubs pequeños. Pero el engañar a un muchacho y hacerle leer toda esa brosa cargada de adjetivos que suelen emplear los propagandistas del deporte, imitando a los de Hollywood, es un crimen.

Quiero suponer que los empresarios del Club Siglo XX conocen su negocio. El Presidente Mike Jacobs, antes de ser empresario era especulador en cartulinas y otras cosas. Supongo que esté ya tan acostumbrado a pintar a los gatos como tigres, que puede sonreír satisfecho cada vez que le cuelga al público un boxeador principiante, a $3.50 la cartulina. Algunos creen que la misión de la Comisión Atlética del Estado es la de proteger al público contra esos fraudes; pero evidentemente el «Caveat Emptor», de los romanos es la fórmula favorita de los Comisionados del Estado.

Steve Dudas era «chata» a principios del siglo y su nombre se ha asociado en el boxeo con el de perdedores consuetudinarios. Era natural que cuando se anunciase que el «Nuevo John L. Sullivan» iba a vérselas con Dudas, muchos olieron tongo y fueron a divertirse. Hubo ocasión en que el viejo Steve besó la lona y muchos de los paganos exclamaron soltando la carcajada: «La zambullida. Pero, para sorpresa de todos, Dudas rebotó, como cuerno sobre empedrado, y continuó la farsa. Ocho rounds duró la comedia y al fin Dudas era el vencedor.

La gente de los pueblos que estaba en el circo pensó que los neoyorquinos son los mentecatos por excelencia. «En nuestro pueblo no engañan al público en esa forma», dijo un caballero de patillas y tirantes colorados, dando un halón a la manilla mal oliente que trajo de Kentucky. Pero los clientes del Garden están acostumbrados a tragar esas píldoras.

CITAN A DISTINTOS PLAYERS DE LA LIGA INFANTIL DE BASE BALL PARA HOY

Se ruega por este medio a los atletas de baseball, señores Augusto Quintana, Felipe Serrano, José Naclares, José Pérez Castillo, Mario Valdés, Ramón Drullar William, Adolfo Pérez, Ramón Ruiz Mesa, José Martínez Fernández, Valentín Enríquez Rodríguez, Roberto Roche, Celestino Díaz y Díaz, Pedro Calvo y Wilfredo Pérez Castillo, para que concurran hoy por la mañana, a las oficinas de la Asesoría de Baseball Amateur de la Dirección General Nacional de Deportes a un asunto que mucho les interesa.

Estos muchachos deben preguntar por el señor Pedro Galiana, a las diez y media de la mañana.

SUSPENDIDO SALAZAR POR TODO EL RESTO DE LA PRESENTE SEASON

La Liga Cubana de Baseball Profesional se reunió ayer y después de estudiar detenidamente el caso del player Lázaro Salazar acordó suspenderlo por todo el resto de la temporada, debiendo quedar en la lista de reservas del Almendares para la temporada de 1940.

Al mismo tiempo, la Liga acordó suspender, también por el resto de la campaña, al outfielder Battling Sikí Roque, del Cienfuegos, por las diferencias que tuvo con el umpire Maestri en el juego del jueves último entre el Almendares y el Cienfuegos.

Pistón y Guillermo sostendrán un nuevo duelo esta noche en la cancha del "Frontón Viejo"

El partido estelar de anoche marcó un triunfo fácil para Emilio y Lorenzo que dejaron en 25 a Argárate y Uriona. Sólo en los finales hubo amago de acercamiento. Hoy: función

Emilio y Lorenzo ganaron el partido estelar de anoche dejando en 25 cartones a Argarate y Uriona. Exceptuando un peligroso acercamiento final, el choque careció por completo de emotividad, ya que el criollo gozó de una noche clara en los remates y decidió a placer frente a un hombre que no puede moverse libremente en los primeros cuadros.

El punto fuerte del color vencido en este estelar del Frontón Jai Alai, estaba concentrado en Uriona. El moro era el punto neurálgico de la lucha, ya que si rendía una labor espectacular de esas suyas que le han valido la admiración del público, dejaría a Argárate un margen favorable para imponer su poder devastador. Pero anoche no pudo librar Uriona su mejor juego. El voluntarioso zaguero se vió dominado desde los primeros momentos por Emilio y entregando constantemente la pelota provocó infinidad de remates fáciles que no pudieron ser detenidos por Alejandro.

El partido sólo tuvo relativo interés en los finales. Jugando Lorenzo con seguridad y rematando el criollo con una precisión matemática, se elevaron desde temprano para marcar primero ventaja de cinco por una y más tarde de veinte por once que fué un puntillazo a las aspiraciones triunfales de los albos. Pero bastó un momento de indecisión en el ánimo de Emilio para que los otros se le encimaran provocando la natural espectación en el bolsín de la cátedra.

Cuando los colores se pusieron 23 por 27 el pánico invadió las filas dadoras que habían prodigado logros tentadores; pero la racha quedó detenida momentáneamente al pifiar Argárate junto a la lateral. Un nuavo mosaico blanco, al achicársele un rebote a Lorenzo, pone en circulación las boinas rojas; pero Emilio se encarga de despejar el susto cuando reboteando le da fuerza a la pelota que abre en el ángulo saliente a la red después de picar en el cemento.

Los últimos peldaños son rodados sin emoción y quedan pasmados en 25 los de la baja que impotentes nada pueden hacer por alcanzar a sus contrarios.

En general, el partido fué pobre, ya que el dominio de los azules fué casi neto hasta los últimos momentos. El mejor de todos ha sido Emilio, que remató con esa alegría de antaño y se movió con libertad, no consiguiendo una actuación brillante por las faltas que cometió en el último tramo provocando el acercamiento de sus enemigos. Lorenzo también estuvo acertado en la defensa, aunque hay que reconocer que lució más por la pobreza de Uriona, que no pudo mantener el juego espectacular de sus salidas anteriores.

En el primero Ugalde y Arrondo quedaron en 17 frente a Creus y Trecet.

Pistón contra Guillermo

El turno principal de hoy coloca otra vez frente a frente a las dos primeras figuras de la cancha. Pistón contra Guillermo. La sola mención de sus nombres, es motivo de lleno en la Catedral de los Gritos y hoy lo será con doble motivo ante la fuerza del partido que la intendencia ha combinado.

Pistón llevará a Ugartechea en la zaga; mientras Ituarte será el compañero de Guillermo. El partido luce difícil en el impreso y debe resultar mejor en el cemento... Es la ansiada revancha que siempre provoca comentarios fuertes.

Mañana no habrá función, ya que la empresa no quiere turbar la Noche Buena de los asiduos al espectáculo.

PROGRAMA DE LA FUNCION DE HOY

PRIMER PARTIDO, a 25 tantos: Creus y La Paz, blancos, contra Ochoa e Ibarlucea, azules. A sacar, ambos, del cuadro 10.

SEGUNDO PARTIDO, a 30 tantos: Ituarte y Guillermo, blancos, contra Pistón y Ugartechea, azules. A sacar, ambos, del cuadro número 10.

TERCER PARTIDO, a 30 tantos: Elizondo y Celaya I, blancos, contra Egozcue y Azpiri, azules. A sacar, ambos, del cuadro 10.

INSTITUTO DE PINAR DEL RIO TRIUNFADOR EN EL BASKET VS. ARTEMISA

Los muchachos del Instituto de Pinar del Río superaron a los del Instituto de Artemisa en el game que tenían señalados para ayer tarde en el floor del Deportivo Asturias.

Con este triunfo el team de los pinareños será el representante de su provincia en la serie interzonas del II Campeonato Nacional Interinstitutos, series que se comenzará a jugar en el entrante mes de enero.

Los de Pinar del Río dominaron bien a los artemiseños, los cuales pese a contar en sus filas con hombres como Manolo Prieto no lograron ser factores de triunfo en ningún momento.

PERDIO SIMON CHAVEZ SU DEBUT EN NEW YORK FRENTE A PETE SCALZO

NEW YORK, diciembre 22, AP.—Petey Scalzo, el fuerte y pequeño pegador del West Side de New York, adelantó hoy un paso más en su empeño de capturar la corona mundial de los pesos plumas, al alcanzar una buenas decisión sobre el venezolano Simón Chávez, en la pelea a diez rounds que se efectuó esta noche en el ring del Madison Square Garden.

Sólo unos 5,103 fanáticos asistieron al espectáculo, dejando en las taquillas un total de 9,882 pesos. Estos fans vieron cómo Scalzo atacó fuertemente en los últimos rounds para apoderarse de la decisión después que Simón Chávez había logrado llevar la pelea pareja en los primeros cinco.

La derrota, aunque por margen bien cerrado, estropeó el debut del venezolano en New York, y ha puesto en duda la posibilidad de que sea aceptado oficialmente como rival de Joey Archibald en una pelea por el título.

La anotación de la Prensa Asociada dió seis rounds a Scalzo, tres a Chávez, y dejó uno tablas.

Scalzo perdió el quinto por pegar bajo.

SERAN DE INTERES LAS COMPETENCIAS DE LA NATACION

Las muchachas de mayores posibilidades en el sport aparecerán en el show

Siguen en aumento el entusiasmo por las competencias femeninas de natación y diving, que se han de efectuar el próximo día seis de enero, que como un premio de Reyes, le da la Dirección General Nacional de Deportes a los fanáticos cubanos.

El sólo anuncio de que nuestras principales estrellas, están enfrentándose y dispuestas a captar lauros frente a las mejores atletas de los Estados Unidos, muchas de las cuales se encuentran pasando las vacaciones de invierno en la ciudad de Miami; ha llenado de entusiasmo a los fanáticos, y ya son muchas las conjeturas que se hacen en torno a la labor que puedan realizar estas chiquillas.

Elena Suárez, una promesa en el diving, que logró destacarse mucho en la jornada de 1939, conjuntamente con Mary Carvajal, la estrella cubana en las tiradas de fantasías, tendrán oportunidad de continuar demostrando sus facultades. Ellas muy bien pueden luchar contra la Rawls y las Hoerger, que posiblemente serán sus adversarias en este Departamento.

Y después tenemos a Alicia Arroyo, Ermina Odoardo, Belsie Rousseau, Mary Stanmler, y las hermanitas Gloria, Silvia y Natalia Heller, las cuales están muy bien entrenadas para poder librar una fuerte batalla, frente a sus más destacadas adversarias.

Durante el entrenamiento que vienen realizando nuestras atletas femeninas se está notando la verdadera alegría, que sienten estas chicas para aprovechar la oportunidad que se les ha brindado de enfrentarse contra las estrellas americanas.

Otro de los números más importantes del programa que se está confeccionando, lo constituyen una serie de shows que serán ejecutados para deleite de la concurrencia, la cual ha de salir altamente satisfecha y muy complacida de las justas que aparecerán en el programa de natación del día seis de enero por la noche.

SERA MAÑANA EL GRAN CHOQUE DE LOS DOS INSTITUTOS

El team de La Habana parece con buen chance de anotarse el éxito del gran choque

Mañana domingo el estadio de la Universidad de la Habana lucriá sus mejores galas con motivo de ser el escenario del encuentro decisivo del Campeonato Nacional de Foot Ball Intercolegial Inter-Institutos, entre los evens de los Institutos del Vedado y Habana, paar el cual reina enorme embullo entre los fanáticos.

Todo está preparado para el formidable show futbolístico que ha acaparado toda la atención de la afición deportiva que discute desde hace más de veinte días las posibilidades que tiene uno y otro para triunfar, al tal extremo que se han cruzado fuertes apuestas.

Los teams saldrán a disputarse la victoria perfectamente preparados y dispuestos a realizar su más poderoso esfuerzo por superarse. Extraordinario embullo reina entre los alumnos de ambos planteles por este juego, al cual se espera asistan sobre unos cuatro mil fanáticos.

Ya se agotaron completamente las entradas puestas a la vetna en los Institutos y esto indica que el lleno será desbordante, pues hay una verdadera expectación por ver la decisión del campeonato, debido a la enorme rivalidad que hay entre los teams contendientes.

Los instructores de ambos equipos están seleccionando cuidadosamente a sus jugadore regulares, y por ello hasta mañana por la mañana no sabremos en definitiva quiénes integrarán el line up regular. Este juego será a «sangre y fuego», pues la rivalidad enre ambos Institutos se ha ahondado mucho en etsos últimos días, debido a protestas de jugadores.

ASI SE SABRA SI EL DISCUTIDO PLAYER QUEDA EN LIBERTAD

Habana y Almendares inician esta tarde una serie de base ball de gran interés local

Por PEDRO GALIANA

La liga Cubana de Base Ball Profesional, no ha resuelto aún el caso de Martín Dihigo, pero, es impresión nuestra que hoy mismo tendrá que hacerlo, dada la importancia que tiene para nuestra pelota la separación del notabilísimo jugador.

Los dueños del Cienfuegos suspendieron y separaron a Martín, alegando que no había cumplido con ellos como había convenido. Martín no ha hecho todavía ninguna declaración oficial a la prensa, pero, sus amigos aseguran que sus dificultades con los propietarios del club, comenzaron desde hace tiempo, cuando le adeudaron distintas partidas de su contrato. Y afirman que Martín tiene motivos interesantes que mostrar a la Liga, que justificarán por qué no vistió uniforme, ni dirigió el team el pasado último en su importantísimo duelo contra el Almendares.

Nosotros, sin conocer estos datos oficialmente, no podemos hacer un juicio firme para encontrar quién tiene la razón; pero, sí podemos decir es que, no creemos que los dueños del Cienfuegos puedan suspender a Dihigo.

Los dueños de un club pueden suspender a los jugadores cuando estimen que éstos faltan a las reglas del club; pero, la posición de manager de una novena es puesto de confianza, y cuando surjen desavenencias entre dos cabezas directoras, lo único que puede hacerse es, separar a la que no tenga el control absoluto del club.

Charles Stoneham no puede suspender a Bill Terry en su puesto de manager de los Gigantes. El día que Bill no convenga a los intereses del New York, tendrá que ser separado del Club, y dejado en libertad de entablar negociaciones con cualquier otra novena. Un jugador puede ser suspendido. Un manager, no. Y sería establecer un precedente raro en la historia del base ball si esto se hiciese en Cuba...

En las Grandes Ligas se han registrado muchos disgustos entre managers y dueños de clubs. Charles Dressen no le convino una vez a Cincinnati, y cuando la alta dirección de los Rojos estimó que sus servicios no eran necesarios, lo llamó a las oficinas y le pagó por todo el resto de la temporada, dejándole en libertad. Igual ocurrió con Casey Stengel en Brooklyn, con Rober Honrsby en San Luis, con Mickey Cochrane en Detroit, con Frankie, Frisch en San Luís, y con otros managers más que no recordamos en estos instantes.

Se argumentará que Dihigo es un manager-jugador y que por tanto el dueño del club tiene cierta jurisdicción sobre sus servicios; pero, esta teoría tampoco puede aceptarse, porque la posición principal de Martín en el Cienfuegos, era la de manager y como tal era que recibía mayores compensaciones que el resto de la novena.

Además, otros managers-jugadores del base ball también han tenido sus disgustos con los propietarios de las novenas, y tampoco han sido suspendidos, sino separados. Mickey Cochrane es un ejemplo, como lo es Charley Grimm, que dirgila y jugaba la primera base de los Cubs de Chicago, cuando fué separado de su puesto.

Desde luego en Cuba pueden establecer cualquier precedente interesante en ese setnido. Hemos visto cosas alocadas en otras materias, y una nueva no nos sorprendería, pero todo el que esté al tanto de las interioridades del base ball sabe que los únicos que tienen autoridad para suspender, sin separar, a un manager de una novena es la Liga o el juez supremo que controle el deporte, en nuestro caso, el Director General, Jaime Mariné.

No razonamos en esta forma, pensando que una vez libre Martín, pueda ser contratado por Mike González, para vestir el uniforme del club Habana. Pensamos beseboleramente, y tratando de evitar que se haga algo que no ha ocurrido nunca en la historia del sport.

Si se comprueba que Dihigo tiene la culpa y se quiere evitar que pueda caer en otro team, entonces la Liga—nunca el presidente del club—puede imponerle como castigo la separación total del campeonato por el tiempo que estime conveniente.

Pero,, esta es una acción aparte que no puede tomar, nunca, el dueño de una novena. Repetimos, terminando, que los propietarios de un conjunto sólo pueden separar al manager, nunca suspenderlo.

Esta tarde.

Esta tarde se iniciará en los terrenos de La Tropical una serie entre los eternos rivales: Habana y Almendares, y como los dos clubs han ofrecido impresionantes demostraciones en sus últimas salidas, debe esperarse un gran game.

El match comenzará a las tres y es casi seguro que Benny Bronz ocupe el box rojo frente a Rodolfo Fernández.

Riverside Military Academy tendrá buen rival en el CAC

Los Tigres del Glorioso Anaranjado se proponen demostrar que no tienen contrarios en foot ball, venciendo al potente equipo de los Estados Unidos

Indudablemente que en los últimos tiempos la temporada de football que hemos tenido, es la que celebramos actualmente, y que ha venido a rematar brillantemente la Dirección General Nacional de Deportes, gracias al entusiasmo de sus asesores señores Aurelio Adán y Walter Fernández, presentando en su Carnaval Deportivo, los días tres y seis de enero próximo, al formidable eleven de la Riverside Military Academy que tendrá de adversarios a los combinados del Club Atlético de Cuba y del Club Naval.

Dos presentaciones hará el poderoso conjunto de los cadetes americanos, y dos espectáculos completamente distintos combinarán los asesores de Football. El primer día, tres de enero, debutará en La Habana el eleven visitante, presentándose a las 9 y media de la noche en el Stadium Tropical y teniendo de adversarios a los valientes Tigres del Club Atlético de Cuba, que han iniciado en los terrenos del Vedado Tennis Club con grandes bríos su preparación. Tan excelente espectáculo constituye un regalo a la afición cubana, ya que la entrada general ha sido fija en sólo 50 centavos y por ese precio estamos seguros que nadie despreciará la oportunidad de presenciar un game de colorido y movimiento.

Los palcos se pondrán a la venta al precio de cinco pesos, las entradas a las graderías de sol a 20 centavos y los asientos de preferencia, un precio adicional a la entrada general de sólo 10 centavos.

La despedida de los cadetes visitantes, se efectuará presentando un espectáculo interesantísimo, ya que el día 6 el Stadium Tropical abrirá sus puertas a las 12 y media para recibir a la legión innumerable de fanáticos que desde hora temprana se reunirán en el coliseo de la Dirección General Nacional de Deportes para ofrecer el encuentro que les señale el schedule del Campeonato de Baseball Profesional de 1939. Una vez finalizado este choque, invadirán el field los elevens de la Riverside Military Academy de Gainesville y el Club Naval del Mariel, para batirse en el choque de despedida de los visitantes norteamericanos.

Para este espectáculo también la Dirección ha fijado un precio sumamente módico, con el propósito de que todos los amantes de ambos populares deportes gocen de las demostraciones de tan formidables equipos.

La entrada general se cotizará a 70 centavos, mientras la gradería de sol tendrá un valor de 40 centavos. Los sientos de preferencias serán ocupados al abonar 20 centavos adicionales, al precio de la entrada general.

JAI-ALAI

RESULTADO DE LA FUNCION DE ANOCHE

Primer Partido

	Tantos
Ugalde y Arrondo, blancos	17
Creus y Trecet, azules	25

Ganador: AZULES.

Primera Quinela:
Ganador: LORENZO.

Segundo Partido

	Tantos
Argárate y Uriona, blancos	25
Emilio y Lorenzo, azules	30

Ganador: AZULES.

Segunda Quiniela:
Ganador: LABAT.

Tercer Partido

	Tantos
Vallejo menor y Aguirre, blancos	22
Labat y Gutiérrez, azules	30

Ganador: AZULES.

"HOY, día 23, más LECHONES, más POLLOS, más GUINEOS, más GUANAJOS"- (fdo.) "El Sobre de la Sorpresa"
COMPRE "AVANCE" ESTA TARDE Y CENARA MAÑANA

M.E.C.D. 2016

...URAL MAIL, SCARCE E ISAURA, EN EL GRAN HANDICAP INAUGURAL, HOY

Rollins College-Universidad esta noche en el Stadium Caribe

SPORTS DIARIO DE LA MARINA SPORTS
AÑO CVII LA HABANA, SABADO, 23 DE DICIEMBRE DE 1939 PAGINA DIECINUEVE

SELECCIONES Por «SALVATOR»

PRIMERA CARRERA.—RECLAMABLE
Seis furlones.—Para ejemplares de 3 años y más.—Premio: $300
MY DOODNESS: es la inconsistencia
...oodness .. .. 110 Pero en conjunto es lo mejor.
...lide .. .. 118 Carga peso y lo lleva Pernia.
...ite .. .. 115 Es un antojadizo este niño.
...Smile .. .. 110 Mucho chance. Cuidado con ella.
...aker .. .. 113 Es la velocidad en la carrera.
...bién correrán: Playki, 110; Flo Along, 113; Miss Lou Ellen, 115; ...e, 102; Mazurka, 111; Ga. Peach, 104; Tuleyries Ruby, 102, y Sha...h, 116.

SEGUNDA CARRERA.—RECLAMABLE
Seis furlones.—Para ejemplares de 3 años y más.—Premio: $300
MAGIC ARROW: por sus últimas
...Arrow .. .. 116 Terminó muy fuerte en su anterior.
...Rapture .. .. 110 Clase y es un peligro.
... . 105 No corre desde Junio. Practica bien.
... . 111 Eterno candidato al segundo lugar.
...Duke .. .. 116 Bastante averiado. Difícilmente.
...bién correrán: Forced Landing 105; Titanical, 113; Katherine R., ...Cookson, 113; Color Flag, 113; Head Man, 105; Ruth G., 102, y ...ton, 110.

TERCERA CARRERA.—RECLAMABLE
Seis furlones.—Para ejemplares de 3 años y más.—Premio: $500
PHILIGAL: popular aquí
...l .. .. 106 Aunque en el Norte hiciera poco.
...essa .. .. 101 Veloz y tomará pronto la punta.
...riday .. .. 109 Viene mejorando. Con chance.
...kins .. .. 103 Dicen que ha practicado muy bien.
...bién correrán: Loyal Son, 109; Emvee, 109; Re-Sweep, 104; Nikki y Arlene Jo, 106.

CUARTA CARRERA.—RECLAMABLE
Seis furlones.—Para ejemplares de 3 años y más.—Premio: $500
ABDICATE: ha practicado bien
...e .. .. 104 Y está en unas manos expertas.
...g .. .. 101 En su última lució muy bien.
...Royal .. .. 101 Descansada y bien preparada.
...che .. .. 104 Necesita un buen jinete encima.
... . 109 Fué un buen caballo y pudiera ser.
...bién correrán: Open Book, 104; Beveau, 109; The Corner, 109; Ab...e, y Incoloro, 109.

QUINTA CARRERA.—RECLAMABLE
Seis furlones.—Para ejemplares de 3 años y más.—Premio: $400
BLIND PLAYDEMA: la velocidad
...laydema .. .. 112 Pero no la llevará Fernandito.
... . 114 Salió adolorida de su última.
... . 110 Siempre hay que considerarla.
...Girl .. .. 107 Sus mejores son en el fango.
...Curls .. .. 107 Decepcionó en su anterior.
...bién correrán: Manor Lady, 110; Busy Sally, 110; Uma, 110; Hil..., 110; Dolly Tour, 107, y Silk Covering, 116.

SEXTA CARRERA.—HANDICAP INAUGURAL
...medio furlones.—Para ejemplares de todas edades.—Premio: $700
RURAL MAIL: es preciso darla
...Mail .. .. 120 Y dicen que ha practicado fenómeno.
... . 110 Un caballo de clase y con chance.
... . 105 Posibilidad; aunque algunos dudan.
... . 112 Tres salidas este año. Poca cosa.
...bién correrán: Regal Son, 106, y Hasty Wire, 110.

SEPTIMA CARRERA.—RECLAMABLE
...y dieciseisavo.—Para ejemplares de 3 años y más.—Premio: $500
BON HAMBURG: en justa difícil
...mburg .. .. 109 No ha inventado la pólvora.
...Leap .. .. 105 Sus últimas son excelentes.
...Bárbara .. .. 103 Será la punta de la carrera.
... . 106 Un caballo bastante salado.
...bién correrán: Strophe, 105, y Kindacorn, 105.

...o una advertencia recordamos a ...áticos que NO HAY PASES DE ... Los que asistan tendrán que ...veinte centavos si es que poseen ...ket de ese tipo o si no entran ... que cuesta $2.50 por toda la ... De no poseer ninguno de esos ... tendrán que abonar $0.40 en la

...N AL PLAYER LUIS MINSAL, DEL C. MILITAR

...ega por este medio al jugador Luis Minsal, del Club Círculo ...y Naval, se sirva pasar por la ...a de Base Ball Profesional ...Dirección General Nacional de ...s, en el Palacio de los Deportes, S. Carlos y Desagües, cual...a hábil de once a doce del día.

...CAL ESPERA ...RLE BATALLA AL FIVE DE GALBAN

...os matches de la justa de ...Liga Social en el piso del ...eo de Regla, habrá hoy

...Federación Nacional de Amateurs de Basket ball de Cuba» tiene ...nuevo programa para hoy ...por la eliminación de la Zona ...ental del campeonato junior ... La acción continúa esta noche en el floor del Liceo de Regla en ...ar y fanático pueblo de allende...ahía.

...ísimos games se están desarrollando en esta contienda, demos... la equiparación de fuerzas de ...pos que en ella luchan. Casi ...s partidos se han decidido por ...dos puntos, y los fanáticos ...ido siempre complacidos de...

...artelera de esta noche encierra ...rés extraordinario, y se des... así:

...eo de Bejucal. vs. Galbán S.

...eo de Regla, vs. Club Víbora.

...primer turno el Gabalobo tiene ...match peligroso contra el Li... Bejucal, pues sabido es que en ...esto, en la categoría de los juveniles ...ngún equipo lleva nada ganado ...floor. A segunda hora se baten ...ntetos muy fuertes, que aspi... ...a clasificación y que saben ...game a celebrar puede ser pre...e el que decida esa clasifi... de cualquiera de los dos. ...que el fanático haga sus cálcu... ...a continuación el estado de ...lubs.

	G.	P.
...Deportivo Asturias	2	0
...obo S. Club	1	1
...obo S. Club	1	1
...Víbora	1	1
...de Guanabacoa	1	1
...de Bejucal	0	2

...HABANA MADRID

...OGRAMA OFICIAL PARA LA FUNCION DE HOY

(A LAS 3 DE LA TARDE)

...ER PARTIDO: a 25 tantos.— Torres y Malluquiza, blancos, contra Pascau y Azpeitia, azules. A sacar los primeros del cuadro 14 y medio y los segundos del cuadro 14.

...ERA QUINIELA, a 6 tantos.— Torres, Pascau, Malluquiza mayor, Azpeitia, Onaindia y Gayarre.

...NDO PARTIDO, a 30 tantos.— Malluquiza menor y Epifanio, blancos, contra Onaindia y Gayarre, azules. A sacar ambos del cuadro 14 y medio.

...NDA QUINIELA, a 6 tantos— Malluquiza menor, Uria, Navarrete, Epifanio, Pedrito y Constante.

...CER PARTIDO, a 30 tantos.— Constante y Uria, blancos, contra Pedrito y Navarrete, azules. A sacar los primeros del cuadro 15 y los segundos del cuadro 14.

GRAN ANIMACION POR LAS JUSTAS DE AUTOS DEL DIA DE PASCUAS

Una serie de autos de gran preparación tomarán parte en las carreras. Otros detalles

Un acontecimiento social y deportivo, sin género de dudas asegurado, serán las carreras de autos y motos que presentará la DGND el día 25 para inaugurar la pista de media milla construída en el stadium Galbán Lobo, en Regla.

Un considerable número de palcos ya han sido debidamente separados en la contaduría del máximo organismo deportivo nacional por distinguidas personalidades y es la impresión reinante de que cuando el starter lance los carros de la primera competencia toda la Habana estará reunida en el remozado stadium reglano.

Del día 25 en adelante van los cubanos a saber lo que es presenciar pruebas automovilísticas. Ahora tendrán la competencia en sus narices con seguridad absoluta y podrán aquilatar lo que es una prueba de coraje y valentía. Correr a 100 kilómetros o más por hora en una pista de media milla, donde la curva está siempre delante del driver.

En los Estados Unidos, donde estas pruebas se ofrecen a diario, los fanáticos se excitan en grado superlativo cuando los demonios del timón le imprimen el máximo de velocidad a sus carros; pero en Galbán Lobo, el día de Pascuas la excitación ha de ser mayor aún, pues jamás un fanático ha podido observar una competencia tan cerca.

El programa que presentará ese día la DGND hará época en los anales del deportismo cubano, pues además se ha reunido aquí un entry de carros tan nutrido y tan balanceado como el que se discutirá los grandes premios que se brindarán y que según nuestras noticias sobrepasarán a los mil quinientos pesos.

Otro aliciente grande de este resurgimiento del viril y emocionante deporte del automovilismo, es el precio módico fijado a las entradas. El Grand Stand costará solamente un peso, en comparación con los dos y tres pesos, que se pagaban en Oriental Park, y los palcos con 6 entradas que repetimos vuelan solicitados por los más destacados elementos sociales, se cotizan a 9 pesos.

Como nota final anunciamos la concertación de una apuesta de 500 pesos entre el Competidora de Lalo Herrero y el Ford V8 del as Fafael Gallinat, respaldado éste por un conocido terrateniente oriental.

AMATEURS ACES Por DAN

—¿Qué five tendrá la Marina?
—El foot ball de esta noche.
—Belén y La Salle, deciden.

MERRY CHRISTMAS TO YOU ALL!

Pepe Menéndez no figuró el jueves en el line up del Vedado Tennis Club frente a Fort Lauderdale por tener una pierna en malas condiciones... El coach azul no quiso arriesgarse exponiéndole a un golpe que pudiera arruinarlo por el resto de la temporada... Y así lo tendrá en forma para el senior!... Si Jorge Jarro no juega del team de la Marina, en el seniors, saldrá al piso como atleta del Cubaneleco... En estos días se decidirá esa cuestión... Desde Ranchuelos nos acaba de llegar la noticia que el famoso equipo del Atlético de Ranchuelos volverá a constituirse para competir en la jornada de la Liga Social de Amateurs... Casi todos los jugadores juniors del Club Hispano están están representando al Galbán Lobo en la justa de los sociales y los del Fortuna al Deportivo Asturias... De ahí que ambos fives estén brindando excelentes exhibiciones en esa competencia.

Fernandito Menéndez, nuestro popular auxiliar, sigue en observación en la Asociación Cubana de Beneficencia... Le continúa el dolor estomacal y hasta que no desaparezca no podrá hacerse la radiografía que determinará su padecimiento... Gracias, en nombre suyo, a todos los que se han interesado por su salud.. Los delegados de los clubs que optan por el campeonato junior de football de la Unión Atlética de Amateurs, se reunieron ya para acordar las fechas de los matches pendientes... El game Atlético vs. Club Naval se efectuará el domingo 31 de diciembre, en el Stadium de la Universidad... Y el 7 de enero se jugará el choque de los Marinos y Caribes... La Armada tiene la idea firme de que acabará fácilmente con sus dos rivales del campeonato, y cree que no encontrará dificultad para coronarse campeón de Cuba... Los Tigres del Atlético piensan otra cosa, empero, y nos han asegurado que «el tercer choque del campeonato no tendrá que efectuarse nunca!»

El five senior del VTC no está luciendo todavía como debiera, pero esto es natural... El campeonato oficial no comenzará hasta fines de febrero y resultaría perjudicial a los intereses del club que su coach no lo tuviese en top-form, dos meses antes de iniciarse la jornada... Entre los jugadores del team de basket de Fort Lauderdale vinieron varios footbolistas de talla... Uno de ellos es coach de línea del equipo de Miami High School que discutirá el campeonato colegial de los Estados Unidos... Otro es un magnífico pitcher de soft-ball... Incidentalmente, el team del Vedado jugará en la próxima semana frente a la representación de Tampa University, al reanudarse el día 27 la temporada de basket internacional... Esta noche debuta el eleven de Rollins College en el Stadium Caribe y si usted quiere apreciar un espectáculo de interés, debe asistir de todos modos al encuentro... Rollins le ganará a la Universidad fácilmente, pero su demostración enseñará excelente football y ello puede servir de mucha enseñanza a nuestros atletas... Además, el Stadium lucirá una preciosa iluminación, digna de verse por los que gustan de esta clase de espectáculos...

Lorenzo Nodarse es otro buen candidato al título de mejor atleta de tennis de 1939... En los matches de la Copa Davis jugó un partido sensacional en los dobles.. Ganó nuevamente el campeonato nacional de dobles unidos a Morales y nos representó en Canadá y México... Morales tiene a su favor el haber igualado el record de Rogelio París al ganar 3 puntos en la serie de la Copa Davis contra Canadá... ¿Quién ganará el mejor remero del año?... ¿Quién merecerá los honores en yachting, levantamiento de pesos, atletismo, tiro, esgrima, balompié y otros deportes?... Los asesores de la DGND siguen trabajando arduamente en ese sentido, y tenemos la impresión que harán una selección de justicia en cada uno... Mario Cruells y Luis Baltart se discuten la designación en atletismo... Lo mismo que Armandito Cuervo, Menda Cancio Bello y Mosquito Ordeñana en basket ball... La DGND anunciará su selección de los mejores atletas del año la próxima semana y el día último hará la entrega de diplomas en los salones de los «Sesenta minutos de sports»...

Los Institutos decidirán mañana su campeonato anual de football y aunque sabemos que los chicos del Vedado tienen un excelente conjunto, donde figuran varios players del equipo de la Marina, nosotros nos inclinamos a la representación de la Habana, que, aparte de tener una magnífica preparación y espíritu, defiende los colores de la que fué nuestra Alma Máter en los días colegiales... Esta tarde, Belén y La Salle deciden también otro campeonato colegial.. El de basketball de la Conferencia... Y ello significa que habrá verdadera excitación en el Palacio de los Deportes... Belén dependerá grandemente de su mejor hombre: Aguilar, y La Salle de la combinación Camacho-Smitty-Latour e Izquierdo, que se lleva admirablemente, siguiendo con seguridad la escuela de Raúl Canosa...

AHI ESTA UN CABALLERO!!
$15.00
Así dirán todos si Ud. viste correctamente.
Y para vestir correctamente visite hoy mismo ALKAZAR, la casa que le ofrece, a precios sin competencia, Trajes perfectos en los estilos más avanzados.
TENEMOS UN SURTIDO COMPLETO EN TELAS INGLESAS DE INVIERNO.
ALKAZAR
OBISPO 514 ENTRE BERNAZA Y VILLEGAS

SE DECIDE HOY LA JORNADA DE BASKET DE LA CONFERENCIA

Belén y La Salle, eternos rivales de nuestras luchas colegiales, invadirán esta tarde a las seis el floor del Palacio de los Deportes, para decidir en un choque, que debe constituir un formidable evento deportivo, el campeonato de basket ball de menores de 18 años de la Conferencia de los Cinco Grandes Colegios.

Finalizado el schedule oficial del citado organismo se encontró un empate entre Belén y La Salle, el Almendares y el Habana del sector colegial, y en una reunión llevada a efecto entre los coachers de ambas instituciones, el secretario de la Conferencia señor Infiesta y al Asesor de Basket ball de la DGND señor Ricardo G. Menocal, se acordó celebrar esta tarde a las seis el partido que resultará decisivo en la lucha por el título de campeones colegiales de basket ball de 1939.

Belén y La Salle se enfrentaron en tres oportunidades durante el desarrollo del schedule de la justa y la representación que comanda Cappy Campuzano triunfó en dos ocasiones frente a la combinación que lleva por piloto a Raúl Canosa.

Esta tarde se enfrentarán ambos quintetos en el más importante choque de basket ball colegial del año y lógicamente debe esperarse un encuentro movido e interesante desde el comienzo al final.

Los expertos señalan favoritos a Belén tomando en consideración la gran mejoría registrada por sus mejores defensores en las últimas exhibiciones y en la baja sufrida por La Salle motivada por las vacaciones que Ubaldo Viamontes, su eficiente guard, ha ido a tomar a los Estados Unidos.

Sin embargo no deben hacerse selecciones, pues La Salle siempre se ha caracterizado por su reacción final, que en los últimos minutos de muchos juegos ha convertido una derrota en victoria. En conjunto de Canosa cuenta en sus filas con jugadores de cualidades admirables, como lo son, sin duda alguna Camacho, Smith, Latour, Izquierdo y si estos saben desarrollar el juego técnico e inteligente que les ha enseñado sus mentores pueden muy bien frustrar las aspiraciones de sus rivales.

Belén cuenta con un equipo de coraje y que pelea por el triunfo aún faltando segundos para finalizar el partido, y apoyará su juego esta tarde en la magnífica estatura de sus mejores players que le permiten desarrollar mejor ofensiva en las próximidades del goal. Balsinde, Abany, Celorio y Aguiar son cuatro columnas principales del quinteto belenista.

EL TELON ESCENICO SE LEVANTA ESTA TARDE EN ORIENTAL PARK PARA INAUGURAR EL VIGESIMO SEXTO MITIN INVERNAL

El Presidente de la República, Dr. Federico Laredo Bru, ha prometido asistir dsede temprano para tirar el primér strike como en el base ball.—Un magnífico programa ha podido arbirar el Secretario para contribuir al deleite de los fanáticos, que en gran número asistirán.—Un embarque de veintinueve ejemplares invasores llegó en el «Florida», ayer

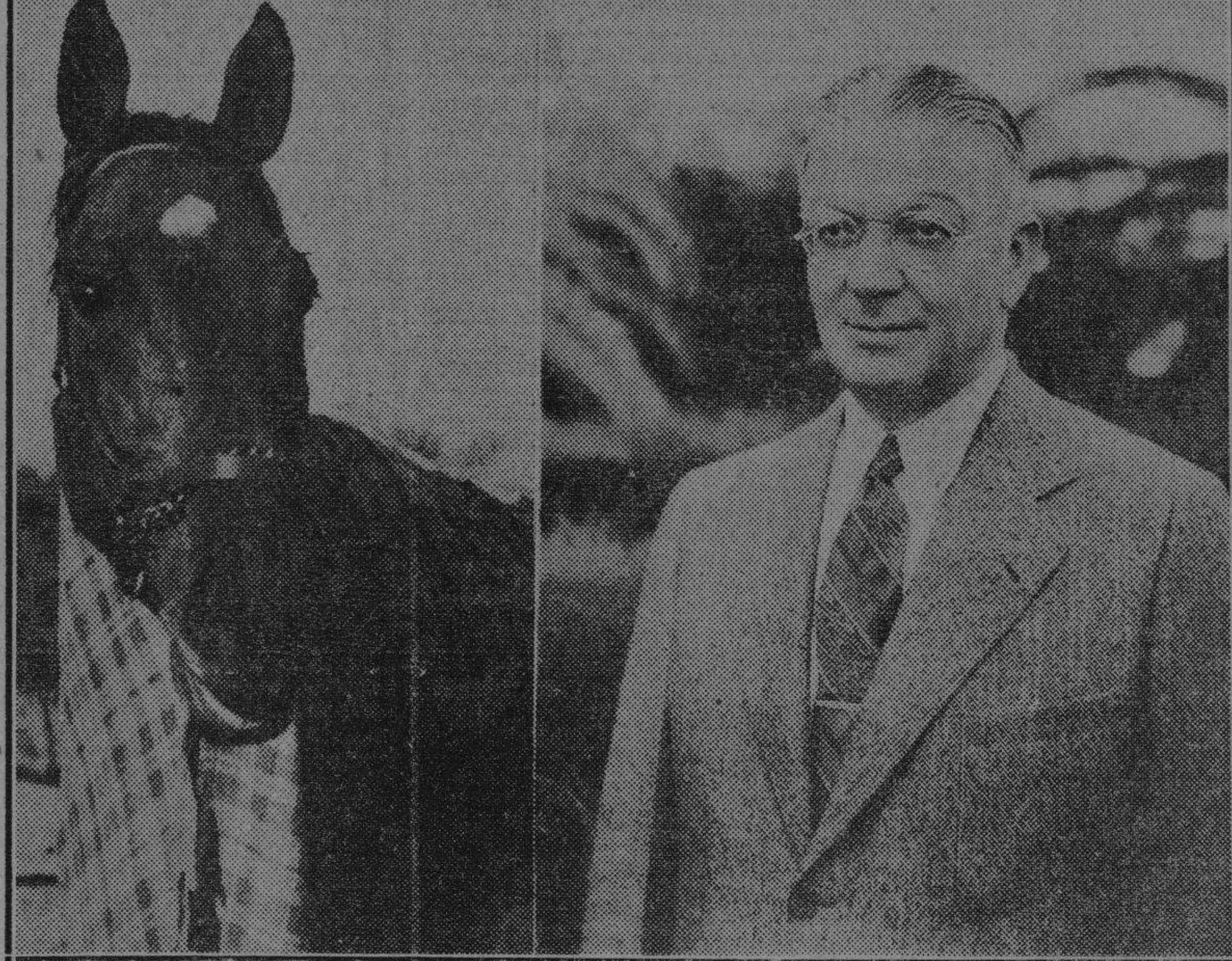

Rural Mail, la célebre reina de la velocidad, que compite esta tarde en el Handicap Inaugural del gran Mitin Invernal que ofrece el Havana-American Racing Association, presidido por Don Alberto Levey, cuyos esfuerzos por devolver a Oriental Park su antiguo esplendor, han tenido la decidida colaboración del Honorable Presidente, doctor Federico Laredo Bru.

Por «SALVATOR»

Todo llega a su fin, y así pasa hoy a la historia el dulce período preparatorio en que cada cual se hace bellas ilusiones de poder mixtificar la cuenta de banco de Levey merced a los profundos estudios realizados, firmes resoluciones de escarmentar, tomadas y exploraciones intentadas en las lobregueces de los establos, donde alejados del mundanal ruido se confeccionan planes estratégicos para tomar por asalto la Linea Sigfredo de los books.

Cierto que hoy se materializa lo que hasta el momento no fuera más que un apetito, y tendrán oportunidad los muchachos de poner en práctica sus planes, pero ¿quién por experiencia no sabe que la realidad jamás alcanza las proporciones de lo soñado; que el despertar es amargo por bello y reconfortador que fuera el sueño?

De todas maneras el día tenía que llegar, y así nos deslizamos mansamente hacia la botadura del Vigésimo Sexto mitin invernal ofrecido en Oriental Park, que respondiendo a las gratas promesas que hace vislumbrar la reciente firma del Tratado adicional de Comercio con los Estados Unidos de América, parece, a diferencia de sus predecesores, encaminado a conducir a la «grey» hípica a un mañana mejor de temporada grande, con buenos premios salpicados por doquier y, ¡Oh grata ilusión!, en acción verdaderos caballos de carrera.

Todo en orden

El Hipódromo, al cual le daban ayer las pinceladas finales amanecerá hoy listo y preparado para el gran desfile de personalidades, fanáticos y beldades que seguramente ocuparán todos los lugares estratégicos del Gran Stand y la Casa Club desde hora temprana, listos a libar el néctar que ofrece el programa bien condimentado que ha podido arbitrar con los recursos en sus manos, el señor Racing Secretary.

El Honorable señor Presidente de la República, fanático del grado 33 que le ha dado el impulso máximo al mitin con su Decreto poniendo en poder del Havana-American Racing Association la cifra de setenta y cinco mil pesos para los dispendios de los grandes stakes, ha prometido asistir desde temprano al Hipódromo, a tiempo para ver a My Goodness ganar la primera carrera y oir los armoniosos acordes del Himno de Bayamo, que será tocado por la banda de la Marina Constitucional, la misma que ganara el aplauso de la cátedra en su recorrido triunfal por los Estados Unidos, tras visitar la Feria Mundial la primavera pasada.

El coronel Pedraza estará representado por medio del más hípico de sus ayudantes, el capitán Parr, que dió sus primeros pasos en el propio Oriental Park; y las demás autoridades, el Cuerpo Diplomático, amén de todo lo que brilla en nuestro gran mundo social por los diversos motivos con que se llega a adquirir esta cualidad diamantina, invadirá seguramente la Casa Club; mientras la masa limpia, los fanáticos que poco se preocupan de tanto detalle de consumo ultra muros del recinto hípico, se afanarán tan sólo de no perder un movimiento mal hecho por parte de los leones, del giro que tomen las apuestas de los «cognosceti» y las informaciones que se filtren por entre las cañas bravas».

El menú

Como habíamos adelantado en nuestra crónica del día de ayer, el gran handicap inaugural ocupa el lugar de honor en el programa al figurar en su grupo competidor, sprinters de las agallas de Rural Mail, Owaller, Scarce e Isaura, y un finalista tan consagrado como Hasty Wire.

Rural Mail, cuyas prácticas tienen medio enfermo al gordo Luis Sánchez, que a veces se pregunta si andará mal su reloj, cargará la friolera de 120 libras en el recorrido de los cinco y medio furlones y será favorita de «dinero parejo» en entry con Hasty Wire, posición muy merecida por sus hermosas demostraciones durante el verano y otoño en los mejores hipódromos de la Nueva Inglaterra y del Canadá.

Pero, sin embargo, los que siguen leales a la representación local y recuerdan que Pordina le quemó el cuento a todas las estrellas importadas por Lou Smith en la temporada de 1938, ponen sus esperanzas en Scarce e Isaura, orgullo legítimo del Figurín Stable el primero y misteriosa interrogación de Mongo Díaz la segunda, hija de Negrero y nacida donde la majestuosa mole de los Andes se eleva para glorificar las patrias de O-Higgins y San Martín.

Menor cuantía

Las restantes seis competencias del programa se dividen, por igual, entre caballos «naturalizados», o sean aquellos que veranearon en Marianao desde el pasado marzo a la fecha, y los de «lucha libre», entre los cuales lo mismo figura un jamelgo importado que un buen ganapán de Víctor de la Fuente o el teniente Santos Rivero.

Bon Hamburg y Acute, estrellas de los invasores en la justa final, tendrán a la veloz Maple Bárbara y a la simpática Deer Leap como adversarios en la única carrera a más de milla en el día, y Dios coja confesados a los que se figuran que Bon Hamburg por venir de Kentucky tiene que ser un paseo en la competencia.

Tres días de verdadera «panetela» les espera a los fanáticos, pues mañana domingo saldrán a la palestra Esther-s Choice, My Surprise y otros ases en la justa de seis furlones, especializada para los «naturalizados», mientras que el domingo se alargará el handicap a la distancia de la milla, esperándose que aquí contienda Sketchbook, que es con mucho el mejor ejemplar alojado en el Hipódromo.

Veintinueve nuevos pur sans hicieron ayer su aparición, embarcados para ésta desde Charleston y Nueva Orleans para reforzar el contingente invasor, y según nos informó Tom Brown, que actuará como Presidente de los Stewards mientras llega Tom Ehorpe, en la primera semana de enero harán su llegada varios magníficos ases actualmente alojados en Tropical Park y Hialeah, que vienen a optar por los ricos Stakes que anuncia el Havana-American Racing Association.

NOTAS DE ESGRIMA

(Por el Mosquetero.)

El jueves por la noche se tiraron los finales del campeonato de sable junior por equipos «Sala Capitolio».

La Dirección General de Deportes tuvo la gentileza de ceder el Palacio de los Deportes para este evento, ya que la concurrencia de numeroso público a los preliminares y semifinales, hacía prever que el mismo no podría ser acomodado en ninguna de las salas de armas. La medida fué muy acertada, pues el público que concurrió a presenciar este evento pudo ser bien acomodado en el Palacio de los Deportes.

Participaron los cuatro equipos que habían clasificado para los finales, formados por Julio Forcade Jr., y Jorge Luis Sánchez del Capitolio, Homobono Morín y R. Valdés del Morro, Jesús V. Tejera y Francisco Gómez del Capitolio e Ignacio Taboada y Rafael Recio del Capitalio.

Muy movidos resultaron los encuentros que merecieron nutridos aplausos del público, que ya va conociendo y aficionándose a este viril deporte y que sabe seguir las distintas fases del caballeroso combate.

Resultó victorioso el equipo formado por Forcade y Sánchez, del Capitolio, ocupando el segundo lugar el de Tejera y Gómez, el tercer lugar el de Taboada y Recio y el cuarto lugar el de Morín y Valdés.

No escapa a la atención de este mosquetero el hecho de que algún asalto pudo haber sido tirado con mayor decisión y ánimo de vencer por parte de alguno de los tiradores... y realmente fué una lástima que así no aconteciera, ya que en estos eventos siempre debe de rendirse el máximo esfuerzo, olvidándose los tiradores del estado del score y de las posibilidades del resultado.

Es verdad que las alternativas del combate hace que unas veces un tirador «se crezca» y otras «se caiga», pero, aunque el juicio es difícil, nos parece que en este caso más que nada fué algún factor extraño ajeno a los deseos del tirador, el que intervino en su ánimo.

El jurado estuvo integrado por Ramón Fonts, Eugenio Gárate, George V. Worth, Carlos Lamar y Eugenio Lorant.

Nuestra felicitación para todos los participantes en estos finales, que conquistaron su derecho a concurrir después de rudos combates, y principalmente para los triunfadores que alcanzaron los laureles de la victoria, Julito Forcade y Jorge Luis Sánchez.

CONSTANTE FRENTE A PEDRITO, EN UN MAGNIFICO PARTIDO DEL GRAN PROGRAMA DE HOY EN EL FRONTON HABANA-MADRID

Uria y Navarrete lucharán a brazo partido en la zaga. El Menor de los Malluca y Onaindía con grandes compañeros esta tarde. Enorme entusiasmo para presenciar esta función

Con un buen partido, bien combinado y que resultará muy interesante se inciará la función de esta tarde en el frontón Habana Madrid. Pascau se enfrentará con Torres y éste auxiliado por Malluquiza mayor tendrá también de contrario recio al «gallego» Azpeitia.

Los dos zagueros están ahora en la flor de su juego y como los dos defensores de los cuadros alegres podrán cooperar de modo entusiástico y decidido a la tarea de intentar una victoria que resultará importante, el match incial se discutirá a sangre y fuego de principio a fin.

A segunda hora tendremos partido de ases. Saldrán al claro dos parejas formidables. El menor de los Malluquiza contará con los servicios importantes de Epifanio mientras que Onaindia tendrá en Gayarre un compañero formidable. Es decir, que dos veteranos gloriosos de la zaga estarán luchando una vez más probando que sus laureles no se marchitan y que pueden durante mucho tiempo más lucir de modo notable sobre el asfalto del palacete de Belascoaín y Sitios.

El menor de los Malluca tendrá un rival fuerte en Onaindia y el match bien equilibrado como está gustará muchísimo a los círculos de fanáticos que visitarán hoy la cómoda bombonera.

Constante y Pedrito van al último. Se trata de dos notables defensores de los cuadros alegres y tendrán el apoyo de un veterano y un novato que se encuentran en plenitud de condiciones. Uria y Navarrete pesarán tanto en la decisión de este partido como los dos notables atletas que defenderán las primeras losas de la cancha.

FUNCION DE AYER
PRIMER PARTIDO
Ganadores: AZULES.
PRIMERA QUINIELA
Ganador: PASCAU.
SEGUNDO PARTIDO
Ganadores: BLANCOS.
SEGUNDA QUINIELA
Ganador: ITURRINO.

ALBERT LEVEY, Presidente
ROBERT S. SHELLEY, Admor. Gral. y Secretario de Carreras

HAVANA AMERICAN RACING ASSOCIATION

Grandes Carreras de Caballos
EN EL HIPODROMO
ORIENTAL PARK
TEMPORADA INVERNAL DE 1939-1940
DICIEMBRE 23 a MARZO 3

Oficiales de Carreras:
TOM THORP
Timothy O'Brien — Thomas A. Brown
Jerry Brady — Manuel A. Cadenas
Juez de Salida: Buddy Wingfield

Oficinas Generales:
ORIENTAL PARK.—MARIANAO
Teléfonos: FO-7082 y FO-7086

LOS ESTUDIANTES ESPERAN OFRECER UN BUEN PARTIDO

Han realizado prácticas de consideración y han prometido buen show al Alma Máter

GRAN ILUMINACION

Los futbolistas de Rollins College practicaron ayer en el Stadium Caribe y ofrecieron una pequeña demostración de su ligereza y habilidad, que se extenderá en todo su esplendor cuando se enfrenten esta noche con los representantes de la Universidad en el que ha de ser uno de los más interesantes choques que hayan tenido lugar en Cuba en todos los tiempos.

McDowall, coach de Rollins College, dijo que sabía perfectamente que los universitarios han estado preparando su defensa para impedir que Joe Justice, su más sobresaliente back anote con frecuencia, pero que el notable back ha desbaratado todo tipo de defensa planeado por sus contrarios en el curso de la temporada de este año encontrando la manera siempre de burlar la vigilancia enemiga.

Afirmó también que conoce que los criollos están esperanzados en lograr la revancha tras la derrota sufrida por la Universidad este año a manos de su team y que recuerda perfectamente la batalla presentada en 1938 cuando ambos conjuntos se midieron en 1938, venciendo el eleven de Collins por sólo un punto de margen. Pero que su team está en unas condiciones admirables, habiendo gozado de una de las mejores temporadas y que espera vencer a los Caribes y a Tampa también.

DICE WILCRYCX

Benny Wilrcycx, coach de los Caribes, nos habló ayer sobre las posibilidades de lucimiento de su team en el juego de esta noche. «No quiero hacer predicciones, porque éstas siempre son aventuradas, pero puedo manifestar que los universitarios han practicado de manera admirable en el curso de esta semana, preparándose eficazmente para la gran prueba que les espera. Todos los muchachos míos se han dado cuenta de su responsabilidad y van al terreno sabiendo que tendrán que mejorar sus demostraciones anteriores si han de lucir bien frente a Rollins. Yo estoy esperanzado de que el team de la Universidad de La Habana sepa cumplir hoy con su obligación y asombre a los fanáticos cubanos con una demostración de calidad, como jamás han dado antes en la historia del Alma Máter».

DETALLES

Detalles interesantes que deben conocer los fanáticos, antes de anunciar los probables lineups del juego de esta noche.

Lugar de juego: Stadium de la Universidad, al final de la calle San Rafael. Hora de juego: nueve de la noche. Precios: palcos 4 pesos, con cuatro entradas. Entrada al Stadium con asiento libre, ochenta centavos. Entrada a los estudiantes cuarenta centavos, teniendo que identificarse por medio de sus carnets.

LINEUPS

He aquí los posibles lineups:

UNIVERSIDAD

F. Alfonso, LE.	14
M. Alfonso, LT	7
J. Riveiro, LG.	10
U. Vega, C.	22
L. Sardiñas, RG.	17
R. Parajón, RT.	24
G. Hermida, RE.	15
E. Muñoz, QB.	2
J. Alonso, RBH.	30
J. Gutiérrez, LHB.	27
L. Dathil, FB.	18

ROLLINS

Lingerfelt, LE.	3
Lawton, LT.	15
Swann, LG.	7
Bouton, C.	19
Bryson, RG.	24
Phillips, RT.	30
Daugherty, RE.	14
Justice, QB.	6
Bethea, RBH.	4
Grundler, LHB.	12
Jones, FB.	11

Otros jugadores de la Universidad:

Oyarzun	3
Alvarez	26
Tellechea	19
Mendieta	13
A. Porto	4
R. Porto	11
Fontova	12
Echegarrua	16
G. Cowley	8
Méndez	1
Johnson	9
Hernández	5
Goudie	23
A. Adán	20

M.E.C.D. 2016

POR VOTACION UNANIME SON ELECTOS LOS NUEVOS DIRIGENTES DE LA FEDERACION MEDICA DE CUBA

En la presente fotografía aparece el eminente cirujano doctor Ricardo Núñez Portuondo leyendo su discurso de salutación a sus compañeros, después de haber sido electo, por unanimidad, Presidente de la Federación Médica de Cuba. En la presidencia están los doctores Alberto Oteiza, Presidente de la Asamblea; Ernesto R. de Aragón, Presidente de la Federación; Carlos M. Piñeiro, Secretario; Octavio Montoro Saladrigas, doctor Carbonell, doctor José Bisbé Alberni y otros.

DURANTE DOS DIAS LA CLASE MEDICA DISCUTE PROBLEMAS IMPORTANTES DE LA PROFESION

Dirigirá el Dr. Ricardo Núñez Portuondo los destinos de los galenos durante el benio de 1940-41. Sueldo mínimo de los médicos. Carnet de salud del niño. Otros acuerdos

Con la elección, por unanimidad, del doctor Ricardo Núñez Portuondo para la Presidencia de la Federación Médica de Cuba durante el bienio de 1940-41, terminó este importante organismo médico su Décima Séptima Asamblea Nacional, que este año tuvo por Sede el Paraninfo de la Academia de Ciencias Médicas, Físicas y Naturales de La Habana.

La designación del doctor Núñez Portuondo ha sido acogida con extraordinario beneplácito por toda la clase médica cubana, que ve en él al luchador incansable por los ideales de sus compañeros, al maestro siempre dispuesto a prestar oído y dar un consejo acertado.

El resultado de las elecciones fué el siguiente, con 160 votos cada uno de los electos:

Para Presidente el doctor Ricardo Núñez Portuondo; para Secretario, doctor Guarino Radillo; para Tesorero, doctor Ignacio Calvo Tarafa; el Contador, doctor José Bisbé; segundo vicepresidente, doctor Julio Cabrera Calderín; delegados: por Pinar del Río, doctor Clemente Rodríguez Remus; Habana: Enrique Saladrigas; Matanzas: Francisco Cartaya; Santa Clara: Octavio Montoro; Camagüey: Pedro L. Fariñas y Oriente: Constantino Zayas.

También anunció el doctor Aragón que habían sido nominados por el Comité Ejecutivo para formar parte del Consejo Supremo de la Federación los doctores Angel Arturo Aballí, Gustavo Cuervo Rubio, José Antonio Presno y Victoriano Rodríguez Barahona.

Cada vez que el doctor Aragón mencionó el nombre de uno de los elementos la Asamblea puesta en pie le tributó un aplauso.

Discurso del doctor Ricardo Núñez Portuondo

El doctor Ricardo Núñez Portuondo en el momento de ser proclamado y antes de recibir la presidencia del doctor Ernesto R. de Aragón, pronunció el siguiente discurso:

«La aclamación unánime con que esta Asamblea soberana de la Federación Médica de Cuba me honra en estos instantes, nominándome otra vez para ocupar su presidencia me colma en verdad de intensa emoción y profunda gratitud. Muy lejos se hallaba de mi pensamiento el que tal cosa sucediese. Habíamos concurrido a todas animados de los mejores y de los más altos propósitos federativos sin que en uno solo de sus momentos nos pudiésemos llegar a imaginar que al final de esta jornada, desde todo punto de vista gloriosa y en extremo excepcional por la grandeza de miras y de aliento con que se ha producido, el pensamiento y la voluntad de nuestros compañeros habría de señalarnos para tan alto honor y tan elevada y responsable empresa.

Nuestra actitud federativa en todo tiempo no ha sido otra que aquella que sigue y se guía por la más estricta disciplina y obediencia a los fallos y dictados de la institución, por ello, al escuchar conmovido un solo instante a pesar o medir la responsabilidad ni la magnitud de los esfuerzos que el acatamiento de tal honor habrán de exigirme, que sin reparar en ello, como lo impone la verdadera lealtad a nuestro ideal, a nuestra causa y a nuestro credo, acepto embargada de emoción el alma, esta sagrada distinción que se me confiere, este sagrado deber que se me impone, dispuesto a cumplirlo y a llenarlo con el mismo feryor de otras horas y de siempre, y con la inquebrantable fe en que nuestros ideales se lograrán al fin con la unida y armoniosa y férvida colaboración de todos los federados de Cuba, que sin duda alguna laborarán leal y apasionadamente a nuestro lado para que logremos rendir con éxito una nueva jornada federativa, que no desmerezca en nada a cuantos han sido y que alcance y consiga la solución feliz de todos los problemas que afectan al médico cubano.

No habrá de sernos en verdad muy difícil caminar al frente de nuestra amada Federación hacia el futuro, no solo por la experiencia que ya en esos empeños hemos vivido, sino muy principalmente porque son muchos los hombres gloriosos y las ejecutorias brillantes que me han de servir y que servirán de ejemplo, de lección y de impulso.

Se puede, señores, aceptar ya la presidencia de la Federación Médica de Cuba con la conciencia segura del éxito, cuando se tiene delante de la ruta la historia viva y prócer de los Aballí, de los Ortega, de los Barahona, de los Gómez de Rosas, de los Montoro y de los Bisbé y Aragón. En ellos está fija mi mirada. Ellos serán el constante norte en esta nueva travesía hacia nuestras soñadas tierras de promisión. Reciban ellos en estos momentos la más alta expresión de mi admiración; reciba Ernesto Aragón el ejemplar, con el abrazo fraternal de estas palabras, mi felicitación por su periodo constructivo, reciba esta Asamblea los más sentidos votos de mi gratitud y reciban por fin todos los médicos federados cubanos que en ella me honran, la promesa y seguridad absoluta de que la Federación Médica de Cuba que ponen otra vez sobre mi vida, marchará conmigo apoyada en todos hacia el mañana con el paso firme que caracteriza el de las grandes causas humanas de redención y de justicia.

Felicitación a los periodistas

El doctor Aragón anunció que la Asamblea había aprobado por unanimidad un voto de gracias para los periodistas que a través de todas las vicisitudes de la Federación, los habían acompañado en sus luchas, señores Angel Gutiérrez, César Rodríguez, Rogelio Franchi Alfaro, José Gómez Sansariq y Serafín García.

Después, puesta en pie la Asamblea, le rindió el más cálido homenaje al señor Luis Rodríguez Machín, Jefe de Despacho de la Federación por su noble proceder y extraordinaria actividad en la atención de todos los problemas federativos.

Despedida del doctor Aragón

Terminó la XVII Asamblea Nacional con las palabras de despedido pronunciadas por el doctor Aragón, Presidente saliente, que dijo que más que palabras de despedida, eran un hasta luego. Agradeció la cooperación entusiasta de toda la clase médica y deseando a todos los que resultaran electos, el máximum de éxito en su gestión en pro de los ideales federativos, dijo, finalmente, que continuaría laborando por la clase médica federada de la que nada ni nadie nos podría separar.

Después a nombre del doctor Oteiza, Presidente del Colegio Médico de la Habana, invitó a toda la concurrencia a un ponche de honor que dijo el doctor Aragón se ofrecía por la calidad de los nuevos directivos de la Federación.

No hubo acuerdo de la Asamblea

Finalmente se aclaró que no se había adoptado en firme acuerdo por la Asamblea en el caso mencionado en la memoria del Secretario doctor Piñeiro, sobre el doctor Antonio Bravo Acosta y el doctor Marcelino Garriga, sino que la Asamblea se había limitado a escuchar lo consignado en la Memoria, extremos que interesaba conocieran todos los médicos.

Acuerdos tomados en la sesión de la mañana

A las diez de la mañana reanuda sus actividades la Décima Séptima Asamblea Nacional de la Federación Médica de Cuba iniciadas el día anterior conforme, muy ampliamente, ha informado el DIARIO DE LA MARINA, presentándose, inmediatamente, una Moción del Partido Ortodoxo, suscrita por los doctores Pedro L. Fariñas y José Bisbé Alberti, que contiene los lineamientos para llegar a posible arreglo de los problemas médicos mutualistas.

Leída la Moción, que transcribimos a continuación por su importancia, fué aprobada por unanimidad. Dice así:

«El Comité Ejecutivo Nacional podrá aceptar, durante el próximo año y hasta que se reúna de nuevo la Asamblea Nacional, proposiciones para resolver los conflictos existentes en varias asociaciones de servicios médicos, siempre que se reúnan los siguientes requisitos indispensables:

«Primera: que la proposición aceptada por la mayoría absoluta de todos los médicos afectados por esos conflictos en toda la República, es decir, por todos aquellos médicos federados que abandonaron sus puestos en aquellas instituciones por mandato federativo. Segundo: que la proposición sea aceptada por la mayoría de los Miembros de la Junta General del Colegio Médico Municipal en cuyo territorio radique la Asociación a que se refiere la proposición aludida. Y, tercero: que la proposición sea aprobada por el voto favorable de las dos terceras partes del total de los miembros del Comité Ejecutivo Nacional».

Votos de gracias

Acto seguido la Asamblea acuerda, también por unanimidad, otorgar votos de gracias, de merecida felicitación, a los organizadores del VIII Congreso Médico Nacional por las tres siguientes razones: por su gran contribución al prestigio nacional; por su gran valor científico y, por ser un timbre de gloria para la Federación Médica de Cuba; y, para el doctor Alberto Oteiza, Presidente del Colegio Médico Municipal de La Habana, por la labor desarrollada en favor de los médicos federados.

El sueldo mínimo de los médicos

Otra Moción importante fué presentada y aprobada. Se refiere a la designación de una Comisión que gestione cerca del Poder Ejecutivo de la República y recabe el cumplimiento de la Ley fijando sueldo mínimo a los médicos; otra Comisión que deberá acercarse a los propios Poderes Públicos tanto legislativo como Ejecutivo, recabando la inmediata promulgación de las leyes que favorezcan a la clase médica cubana; otra Comisión recomendando que se extienda a todos los Colegios Médicos el programa desarrollado por el doctor Oteiza en el de La Habana.

Otra Comisión recomendando los exámenes de laboratorios y radiográficos, como paso previo para expedir certificados de salud a nodrizas, manejadoras, cocineras, etc., recomendando al efecto la creación de los laboratorios para este servicio. Otra Comisión para que se construya en el Sanatorio «La Esperanza» una caseta y en el Hospital Calixto García un Departamento para la asistencia de los médicos que lo requieran. Recomendando la regulación por el Gobierno de la venta de productos biológicos por el abuso que se hace de los mismos. Propugnando que en la reforma universitaria se incluyan los cursos médico-post-graduate.

Igualmente se aprueban dos Mociones de la doctora Tula Aguilera creando el carnet de salud del niño —al igual que el que existe en el Negociado de Higiene Escolar de la Secretaría de Educación, y reglamentando la construcción de las viviendas para los campesinos.

Una Moción del doctor Hilario Candela sobre instrucción a los Delegados Médicos.

Considerar el 20 de enero, día de luto médico, por la sensible muerte del doctor José Elías Borges Carrera, que murió defendiendo los principios federativos. La Asamblea se puso de pie en recuerdo a su memoria.

Recomendando que por el Comité Ejecutivo se dirija al Secretario de Sanidad recomendándole la creación de un Departamento que tenga a su cargo todo lo relacionado con los problemas del intrusismo profesional.

Que se designe un Delegado por el Presidente de la Federación Médica de Cuba que se encargue de hacer labor de compenetración médica entre todos los Colegios.

Y, finalmente, estableciendo los seguros sociales circunscriptos a las clases económicamente débiles de nuestro país delimitando sueldo o salario, debiendo ejercitarse la libre elección del médico por el paciente y por el pago por unidad de trabajo.

Reunión del Partido Ortodoxo Federativo

Terminada la reunion, a las doce del día, los médicos que integran el block ortodoxo federativo, bajo la Presidencia del doctor José Bisbé Alberti, celebraron una reunión en uno de los salones de la Academia de Ciencias.

Durante la reunion las distintas delegaciones de las provincias expusieron su satisfacción por haber llegado a un acuerdo los partidos en lucha de la Federación, Ortodoxo y Acción Inmediata, para llevar a las elecciones que habrían de celebrarse en horas de la tarde, una candidatura única, teniendo en cuenta, antes que ninguna otra cosa, las aspiraciones de la clase médica, los ideales de la Federación que solo busca la solución de todos los problemas que afectan a sus afiliados.

El doctor Bisbé, después que varios Delegados expusieron su opinión sobre el particular, dió las gracias más expresivas a todos, recordando, como lo tuvieron en cuenta todos los médicos que han asistido a las sesiones de la Décima Séptima Asamblea Nacional, que el fin que se persigue es el defender el programa federativo.

Felicitación del Secretario de Sanidad

En las últimas horas de la tarde el Secretario de Sanidad, doctor Juan de Moya Flamand hizo una visita a la nueva directiva de la Federación Médica, con objeto de felicitarla.

El Coronel José E. Pedraza, jefe del Ejército Constitucional, en los momentos en que saludaba al Mayor Arturo Dávila, agregado militar de la Embajada de México en Cuba, que ayer recibió la medalla por Servicios Distinguidos. Aparecen junto a los citados oficiales, de izquierda a derecha, el Coronel Ignacio Galíndez, el Secretario de Defensa Nacional, doctor Domingo F. Ramos, y el Coronel Julio Velasco.

Concede el Cuartel General la medalla por Servicio Distinguido al agregado militar de Embajada de México en Cuba

Concurrieron al acto de entrega el Secretario de Defensa y altos oficiales del Ejército Constitucional. El Ministro de la Argentina visitó el Instituto Cívico Militar, ayer

El «attaché» militar de la Embajada de los Estados Unidos de México, Mayor Arturo Dávila, fué honrado en el día de ayer con la preciada medalla de Servicios Distinguidos del Ejército Constitucional, como premio a su labor durante el tiempo que ha estado de servicio diplomático en nuestra nación y en estrecha amistad con las Fuerzas Armadas de la República.

Este acto se llevó a efecto en el despacho del jefe del Ejército Constitucional, Coronel José E. Pedraza, hallándose presentes en la ceremonia el Secretario de la Defensa Nacional, Dr. Domingo F. Ramos; el Coronel Julio Velasco, Jefe de la Ayudantía General; el Coronel Ignacio Galíndez, jefe del sextxo Regimiento y varios oficiales más.

El propio Coronel Pedraza, en nombre de la institución armada hizo entrega de la preciada medalla al distinguido militar mexicano. Y durante ese acto se cambiaron cordiales frases entre el Jefe del Ejército cubano y el Mayor Arturo Dávila.

Un Ministro visita Ceiba del Agua

El Dr. Ramiro Hernández Portela, Ministro Plenipotenciario y Enviado Extraordinario de Cuba en la República Argentina, visitó el Centro Tecnológico de Ceiba del Agua.

El distinguido diplomático fué atendido durante su estancia en el plantel donde se están educando mil cuatrocientos niños huérfanos.

Cuando el diplomático cruzó por todos los departamentos de la institución e inspeccionó los salones del mismo, pasó al comedor, donde le fué ofrecido un espléndido almuerzo.

Los jóvenes José Macnana y Miguel Re, becados de la República Argentina, fueron presentados al doctor Hernández Portela.

Las vacunaciones

En el próximo pasado mes de Noviembre de 1939, fueron beneficiados con las vacunaciones gratuitas que realizan en toda la República los Soldados Vacunadores del Ejército Constitucional, 1910 campesinos pobres; el total de cerdos vacunados fué de 9,683 y el de reses de 11,265. El promedio de cerdos por propietario fué de 5.07 y el de reses de 5.90.

Desde el comienzo de este valioso servicio de vacunaciones en el mes de octubre de 1937, al 30 de noviembre de 1939, los campesinos beneficiados ascendían a la cantidad de 63,941, con 313,213 cerdos y 363,551 reses vacunadas, cantidades éstas que se han visto aumentadas considerablemente en el mes que cursa de diciembre y que oportunamente se darán a conocer.

Interesante publicación

El Cuartel General del Ejército, acaba de recibir un ejemplar de la revista titulada «Savia Nueva», Organo Oficial de la Misión Educativa Nro. 3. del Regimiento Nro. 3. «Leoncio Vidal»; en esta revista belamente impresa, colaboran todos los oficiales misioneros y alumnos de las distintas escuelas rurales que integran la misión educativa. El material de la revista, es ameno y muy interesante, siendo de mucha utilidad para los escolares.

Importantes servicios presta la Guardia Rural

Por el Cuartel General se ha dictado la Circular Nro. 50 que da a conocer los servicios prestados por la Guardia Rural en toda la República durante el pasado mes de noviembre de 1939. Se efectuaron por este Cuerpo, 745 detenciones entre ellas por juegos y riñas 143, por hurtos 178 y por clandestinaje e imprudencia 2. Los servicios prestados ascendieron a la cantidad de 1,583; el total por detenciones y servicios, ascendió a la cantidad de 2,328.

Honores militares

Por fuerzas del Escuadrón 16 de la Guardia Rural, Regimiento Nr. 1 «Maceo», Central Palma, Oriente, se rindieron honores militares a los fallecidos miembros del Ejército Libertador y Ejército Constitucional, Sargento José Emiliano Luperon M. M. y soldado E. L. Manuel Montero y Maceo.

Caña quemada

La caña quemada en toda la República en lo que va del presente año, asciende a la cantidad de 39.316,330 arrobas.

Condecoración

La Sociedad Nacional Cubana de la Cruz Roja, ha concedido la medalla de reconocimiento al Mérito, de plata, con distintivo blanco, al 1er. Teniente de la Reserva Militar Enrique de las Casas y Zaldívar, en servicio activo en el Regimiento Nro. 2. «Agramonte», y por el Cuartel General se le ha concedido la debida autorización para usar la medalla y distintivo correspondiente.

Felicitación

El Bureau de Prensa y Radio del Ejército Constitucional por nuestro conducto desea enviar una efusiva y sincera felicitación a todos los integrantes de la Prensa de Cuba, autoridades ,etc, con motivo de las navidades deseándoles todo género de felicidades.

Caña quemada

La caña quemada en toda la República en lo que va del presente año, asciende a la cantidad de 39.316,530 arrobas.

Licencia

El Cuartel General ha concedido un mes de licencia con paga completa al 1er. Tte. (Piloto) Fernando de Pablo y Espina, del Cuerpo de Aviación.

Concierto

La Banda de Música del Cuartel General, ofrecerá el domingo 25 de Diciembre del actual de 8 a 10 p. m. un magnífico concierto en el Anfiteatro Nacional.

Fueron otorgados los premios a la vivienda campestre

Hay cuatro de $250 y ocho de $150. Relación de los que resultaron agraciados

En el Tercer Concurso Pro-Vivienda del Campesino, celebrado bajo los auspicios del Gobierno Provincial de la Habana, en sesión celebrada por el Jurado que preside el Coronel Celestino Baizán, previo el estudio de las 33 fincas inscriptas en el de este año, se adoptaron los acuerdos pertinentes concediendo un premio a los triunfadores, correspondiendo los cuatro Extraordinarios ascendentes a cada uno de ellos a la cantidad de 250 pesos, a los señores Urbano Leyva y Hernández, finca «La Idea», barrio Govea, San Antonio de los Baños; Joaquín Reyes Amaro, Finca «Modelo», Barrio Tumbadero, Güira de Melena; Leoncio Cordovés y Morales, finca «La Esperanza», barrio Tumbadero, Alpízar y Ramón Cardín, finca «San Pedro», barrio Nombre de Dios, Güines.

Se concedieron también ocho premios ascendentes cada uno de ellos a la cantidad de 150 pesos, correspondientes a Francisco Craebra García, finca «San Rafael», barrio Quintana, San Antonio de los Baños; Arcadio Maristany y Espinosa, finca «San Isidro», barrio del Chicharo, San Antonio de los Baños; Aurelio Fabelo, finca «Josefina», barrio Santa Rosa ,San Antonio de los Baños, Leandro Barroso y Aguilar, finca «La Pequeña», barrio Quintana, San Antonio de los Baños; Heriberto Pérez, finca «San Miguel», barrio Govea, San Antonio de los Baños; Prisciliano Capote Rodríguez, finca «Dos Hermanos», barrio Sibanacán, Güira de Melena; Domingo González Reyes, finca «Recreo», barrio Pueblo, La Salud, y Marino Cabrera González finca «Santa», barrio Delicias, Quivicán.

Asimismo el Jurado acordó la concesión de diploma a los señores Angel Rodríguez Lorenzo, Francisca Martínez, Vda. de Pérez; Eladio González, Alfredo Capote Martínez, Antonio Montiel y Ubiñas, José Miguel Martínez Leal, Gustavo Leal, Candelaria Toledo Rodríguez, Gerardo Gómez Martínez Leal, Gustavo Leal, Candelaria Toledo Rodríguez, Gerardo Gómez Alfonso, José de Jesús González y Orama, Catalina Pérez, Ramón Forté y Gutiérrez, Pedro Pablo Piñeiro Marichal, Carolina Fernández de Sosa, Luciano Fernández Rodríguez; Eduviges Hernández Hernández, Felipe Arencibia Marteii y Gabriel Pous y Pérez.

También tomó el acuerdo el tribunal de desechar o eliminar por no ajustarse a lo preceptuado en el Reglamento a los concursantes Antonio del Valle Malagón, Eduardo Fontes Gutiérrez y Domingo Cuevas.

PUBLICADAS LAS OBRAS DE CABRISAS SE DISOLVIO EL COMITE

En el local que ocupa la Academia Nacional de Artes y Letras se reunió por vez última el Comité Amigos de Hilarión Cabrisas. Publicadas ya la obra inédita del fallecido poeta en tres volúmenes que se titulan: «Sed de Infinito», «La Caja de Pandora» y «La Sombra de Eros», se dió cuenta por el tesorero, Mr. Adolfo H. Kates y por el señor Ernesto Rodríguez, del balance general que fué aprobado.

Se recaudaron por el Comité tres pesos. Todos los gastos sumaron $686.56; y el saldo de $85.44 se entregó a la viuda de Cabrisas.

La junta acordó un voto de gracias al secretario doctor Iraizos, por sus gestiones. Dar el pésame a los familiares del señor José Cabrisas Díaz y doctor Ricardo Rodríguez Cáceres, fallecidos recientemente, y que patrocinaron esta obra. Expresar su gratitud por la propaganda realizada en favor de los libros de Cabrisas por los compañeros en el periodismo señor Angel Lázaro, Pedro Alejandro López, César Rodríguez, Arturo Doreste, Ricardo Prieto y señorita Adela Jaume.

Y quedó disuelto el Comité.

INGLATERRA NO HA CONTESTADO AUN A AMERICA

Causa extrañeza en los Estados Unidos la falta de atención a su queja

WASHINGTON, diciembre 22. (AP.)—El Secretario de Estado, Cordell Hull, dijo hoy que la declaración de protesta panamericana acerca de las recientes violaciones de la zona del neutralidad del hemisferio occidental quedará terminada mañana por la tarde o el domingo.

El departamento no ha completado aún las invesitgaciones de los distintos incidentes que ocurrieron en los pasados días en la Zona de Neutralidad situada frente a los Estados Unidos.

En respuesta a una pregunta, Mr. Hull dijo que no ha recibido consestación de la Gran Bretaña a la nota amecicana de hace dos semanas sobre el bloqueo británico de las exportaciones alemanas.

Agregó que le extraña el comportamiento de la Gran Bretaña, porque ordinariamente se contesta a todas las notas.

Internado el vapor nazi 'Tacoma' por el gobierno uruguayo

Dará trabajo la Argentina a los marineros del «Spee», pero bien lejos del mar

MONTEVIDEO, diciembre 22. (AP.)—El Gobierno uruguayo informó esta noche que ha decidido internar al mercante alemán «Tacoma» por todo el tiempo que dure la guerra.

Se dice que el Gobierno había tomado la precaución de poner una guardia a bordo del barco por el temor de que al rechazar la protesta alemana se provocara una reacción en el mercante.

El «Tacoma» ayudó a recoger a los tripulantes del crucero alemán «Almiral Graf Spee», que fué hundido por su comandante el domingo pasado en vista de que el Gobierno uruguayo, después de las visitas del Ministro alemán, se había negado a darle plazo necesario para reparar las averías.

Mientras tanto, la Argentina está procediendo con gran cautela en el arreglo del problema que ha planteado el internamiento de los tripulantes del crucero «Admiral Graf Spee».

El Ministro del Interior de la Argentina, Diógenes Taboada, dijo que su Gobierno está buscando precedentes con el fin de «evitar un error».

Antes de llevar a cabo su plan de dispersar, lejos del mar, a los marineros, que suman más de mil, el Gobierno trata de buscarles trabajo con el fin de que puedan atender al costo de su mantenimiento, que se eleva a $25,000 mensuales.

Los funcionarios dicen que si el Gobierno lleva a cabo su plan de distribuir a los tripulantes del «Graf Spee» por las provincias del interior, se obligará a éstos a permanecer en zonas determinadas con la obligación de presentarse diariamente a la policía.

En los círculos ingleses se dice que la Gran Bretaña vería con gusto que a los marineros se les encerrara con candado y llave.

EL PAPA, APOYADO POR LOS DOS EJERCITOS DE ITALIA Y ESPAÑA, VELA POR LA CIVILIZACION

MADRID, diciembre 22. (Transocean).— El tema principal de la prensa española lo constituye la visita de los Reyes de Italia al Vaticano y la anunciada visita que hará el Papa Pío XII a los monarcas italianos.

ABC opina que todos los problemas internacionales podrán ser pacíficamente resueltos con espíritu cristiano ante la amenaza a nuestra civilización. Hoy todas las esperanzas se depositan en el Papa, apoyado por los ejércitos de Italia y España».

La Dra. Jiménez Rebollar, Directora de la Escuela del Hogar, recibió un cálido homenaje de todas sus alumnas

Las muchachas del grupo «C» del tercer año le entregaron un «corsage» de flores y la Srta. Garriga leyó unas emotivas palabras ensalzando la actuación de la meritísima profesora

SE HIZO LA DISTRIBUCION DE CUATRO CANASTILLAS Y 200 LOTES DE ROPAS ENTRE LAS MADRES POBRES

Resultó un acto verdaderamente hermoso el homenaje que rindieron ayer las alumnas de la Escuela del Hogar de la Habana a la doctora Consuelo Jiménez Rebollar, la directora del prestigioso plantel.

Participaron del mismo la homenajeada, el claustro de profesores y numerosos invitados, y la señorita Marcelina Garriga, a nombre de las alumnas del grupo «C» del tercer año, pronunció unas bellas palabras de admiración y reconocimiento para la labor que viene desarrollando la doctora Jiménez Rebollar al frente de la Escuela del Hogar.

En el patio central del plantel, donde las alumnas se formaron por grupos, la propia directora procedió a la entrega de los premios alcanzados por las muchachas de los distintos cursos por la presentación de las mesas.

Obtuvieron los premios: una mesa de las alumnas del primer curso, adornada con motivos pascuales, en la que tomaron asiento la directora y los invitados; la mesa preparada por las alumnas del segundo año, que tenía forma circular y llevaba una campana gigantesca al centro, de la cual salió la señorita Estrella Fadrón, que representaba a Santa Claus, repartiendo dulces; y la que arreglaron las alumnas del tercer curso en el patio, dentro de un típico bohío.

Dicha mesa tenía forma de herradura y las alumnas que la ocuparon vestían al estilo guajiro.

Todas las mesas, especialmente la del tercer año, fueron objeto de los más cálidos elogios.

Los premios consistieron en una lámpara de noche, un frutero de cristal blanco, tallado, y un precioso jarrón de cristal azul, y fueron entregados a las alumnas de los cursos citados por el orden en que los hemos enumerado.

La entrega de un «corsage» y un hermoso discurso

Momentos antes de que se iniciara el almuerzo las alumnas del grupo «C» del tercer año hicieron entrega a la doctora Consuelo Jiménez Rebollar, la directora del plantel, de un «corsage» de dalias blancas, como un tributo cariñoso de admiración y reconocimiento.

La señorita Marcelina Garriga, una de las alumnas distinguidas de dicho grupo, ofreció el sencillo homenaje, en nombre de sus compañeras, con unas palabras plenas de emotividad, en las que se hace justicia a la actuación de la doctora Jiménez Rebollar.

He aquí sus hermosas frases:

«Es grande la satisfacción que experimentamos todas las alumnas de esta escuela al vernos hoy reunidas, junto con algunas de nuestras profesoras, en torno a la doctora Consuelo Jiménez Rebollar, nuestra queridísima directora, en quien ninguna de nosotros puede ver solo a la representativa de la autoridad que nos rige, sino también a la mejor de nuestras compañeras, o más aún, a la madre cariñosa que únicamente desea nuestro bien.

Ella, que también fué alumna de este propio plantel, que se encuentra perfectamente identificada con su ideario y que es a manera de un ejemplo vivo del lema nuestro: «hogarista ante todo», ha tenido siempre para nosotras una honda comprensión y un caudal inextinguible de cariño, constituyéndose en la rectora de nuestras vidas del futuro.

Hemos venido aquí a beber como ella lo hizo en la fuente más pura de la naturaleza humana, la que tiene por principio y por fin el hogar, que es cuna y refugio de la humanidad noble e idealista, de la verdadera humanidad.

La voluntad para la tarea del aprendizaje no ha de faltarnos, no puede faltarnos siendo la doctora Jiménez Rebollar nuestra regente. Somos atraídas hacia el estudio con el mismo deslumbramiento con que las mariposas van hacia la luz. Y luz, luz serenísima es la que nos brinda en este prestigioso plantel que tanto ha hecho por la cubanidad porque ha hecho muchísimo por la formación de las madres cubanas.

En estas propias aulas vamos conociendo todo lo que debe saber una mujer que desee ser feliz y aspire a hacer felices a quienes la rodean, propósito que es más que suficiente para justificar una vida; nos vamos nutriendo de útiles conocimientos teóricos y prácticos en contacto con los libros y la naturaleza, y ello precisamente me lleva a considerar a nuestro amado plantel, instalado en este antiquísimo caserón del Cerro, como una escuela de la existencia misma.

No es extraño, pues, que nos reunamos hoy, aprovechando el almuerzo con que celebramos la festividad de las Pascuas, para rendir merecido tributo de admiración y reconocimiento a quien es el alma máter de cuanto aquí se encierra, a la doctora Consuelo Jiménez Rebollar, que recogió el preciado legado que dejara la fundadora de la Escuela del Hogar y amplió sus proyecciones hasta llevarla al lugar de honor que hoy ocupa en la docencia cubana.

Para ella, que ha puesto todos sus esfuerzos a contribución en el empeño y que ha visto sus gestiones coronadas por el éxito; para ella, que goza con nuestro propio gozo al distribuir entre un grupo de madres carentes de recursos las canastillas que hemos confeccionado; para ella, que es representación genuina del profesorado y guía orientadora de nuestras mentes y nuestros corazones, sea este «corsage» que le ofrezco, a nombre de todas mis compañeras del grupo «C» del tercer año, como plasmación del homenaje cariñoso que queremos rendirle en este día.

Y sepa que cuando ya no existan esas flores, de suyo efímeras, el tributo que ellas representan en su hermosura permanecerá vivo, indeleble, como uno de nuestros más dulces recuerdos.»

La doctora Consuelo Jiménez Rebollar, emocionada, dió las gracias a todas sus alumnas en breves y sentidas palabras.

La distribución de canastillas

Después del almuerzo, que resultó muy animado, se distribuyeron cuatro canastillas con sus respectivas cunas y doscientos lotes de ropas entre las madres pobres que asisten con sus hijos al departamento de Puericultura, que se encuentra a cargo de la doctora Acosta.

Tanto las canastillas como las ropas de los lotes fueron confeccionadas por las propias alumnas de la Escuela del Hogar de la Habana.

ENTRO EN CRISTOBAL CON FUEGO A BORDO EL VAPOR AMERICANO «WIND RUSH»

CRISTOBAL, diciembre 22. (AP). El vapor americano «Wind Rush», de carga y pasaje, llegó esta noche con fuego a bordo, en la escotilla número tres, el cual fué descubierto ayer cuando el barco se hallaba a 150 millas de la costa.

Los bomberos comenzaron inmediatamente a trabajar en el buque, extrayendo la carga como primera medida para dominar el incendio.

El barco, que pertenece a la Shepard Steamship Company, entró ligeramente escorado.

Los tripulantes dicen que el incendio comenzó a las cuatro de la tarde de ayer.

ELSOBRE de la SORPRESA alimentará a sus amigos y a los lectores de AVANCE durante un mes

PROXIMAMENTE SERA POSIBLE ESA "SORPRESA" GRACIAS A LA INICIATIVA DE LA "COMPAÑIA LECHERA DE CUBA", S. A.

M.E.C.D. 2016

"...l Sobre de la Sorpresa" DE ESTA TARDE SERA UN LEGITIMO PAN GRANDE:

...echones, pollos, guineos, guanajos, turrones, avellanas, nueces, ron, cigarros, tabacos, leche, ...alleticas, chocolate y hasta un total de SIETE MIL PREMIOS.

ADEMAS:

500 CUPONES "Número 4-COMPANY" DE LOS QUE DAN DERECHO A LA SORPRESA DE 10 PASAJES PARA LOS TRANVIAS.

300 CUPONES número 12 DEL ROMPECABEZAS DE LA CERVECERIA "POLAR" DE LOS QUE DAN DERECHO A 6 BOTELLAS DE CERVEZA "POLAR".

300 CUPONES número 12 DEL ROMPECABEZAS DE "LA ESTRELLA" DE LOS QUE DAN DERECHO A UNA CAJA DE BOMBONES FINOS.

PARA COMPLETAR LA GANGA:

La gran Cervecería POLAR, que es la cerveza del pueblo, obsequiará a los que sean "sorprendidos" con lechones, pollos, guineas, guanajos y turrones de LA ESTRELLA, en la siguiente forma:

por cada lechón: 3 medias botellas de Cerveza Polar
por cada par de pollos: 2 medias botellas de Cerveza Polar
por cada par de guineas: 2 medias botellas de Cerveza Polar
por cada guanajo: 2 medias botellas de Cerveza Polar
por cada cajita de turrón de La Estrella: 1 media botella de Cerveza Polar

ESTOS OBSEQUIOS SERAN ENTREGADOS EN LA ADMINISTRACION DEL PERIODICO *AVANCE*, LOS DIAS 23 Y 24 DE DICIEMBRE, DE 8 A 12 DE LA MAÑANA, Y DEBEN RECLAMARSE AL RECOGER LOS LECHONES, POLLOS, GUINEAS, GUANAJOS Y CAJITAS DE TURRON DE "LA ESTRELLA"

Y NO FALTARAN, COMO DIARIAMENTE DESDE HACE DOS SEMANAS:

Radios, bicicletas, automóviles para niños, jackets, sombreros, vestidos, trajes, patines, perfumes, productos de belleza, jabones, pasta de dientes, juguetes, pasta para sopas, leche condensada, etc.

...ASTAR CINCO CENTAVOS ESTA TARDE EN UN EJEMPLAR DE "AVANCE", ES UN NEGOCIO REDONDO

...N LO QUE RESTA DEL PRESENTE AÑO LLEGARAN AL PUERTO DE LA HABANA TRES GRANDES TRASATLANTICOS

...TERCALADO EN LA RUTA DE ...IAMI EL VAPOR "CUBA" PARA ...DAR FACILIDADES AL TURISMO

...arán hoy cuatro barcos con numerosos pasajeros. Es ...perado mañana el «Colombia» que recogerá un cargamento de azúcar. Llega el «Oriente» hoy. Franquicias de estilo

...los días que restan del presen... visitarán el puerto de la Ha... tres grandes trasatlánticos que, ...viajes de excursión por las An... partiendo de New York, con... numerosos turistas en trán...

...chos buques son el «Saturnia», ...andera italiana, que llegará el ...; el «New Amsterdam», holan... que es esperado el día 27, y el ...ego «Osloford» que anuncia su ...ada para el día 29.

...lujoso trasatlántico sueco ...ngsholm», llegará el día 1 de ..., siendo el primer buque excur... ...ta que visitará la Habana en 1940.

El «Cuba» irá a Miami

...el propósito de mejorar el ...icio regular de pasajeros en su ...entre Miami y la Habana, la ...ular y Occidental S. S. Co., ...uelto que el vapor «Cuba» sea ...calado en la ruta de Miami ...que alternando con el «Florida» ...enga un servicio rápido du... la temporada invernal entre ... puertos.

El itinerario fijado para ambos buques es como sigue: El «Florida» llegará a la Habana procedente de Miami los martes, jueves y sábados, regresando el mismo día, con excepción de los sábados en que permanecerá en la Habana hasta el domingo en que zarpará a las siete de la noche.

El vapor «Cuba» llegará a la Habana procedente de Tampa, vía Saint Petersburgh y Key West, los domingos a las cinco de la tarde, y zarpará para Miami los lunes a las siete de la noche, regresando a la Habana los miércoles por la mañana, para salir los jueves por la mañana hacia Tampa, vía Key West.

En cuanto al vapor «Cuba» comezará a cubrir su nuevo itinerario mañana domingo.

El «Amapala»

Consignado a la Vaccaro Line tomó puerto ayer mañana, procedente de New Orleans, en su viaje regular, el vapor hondureño «Amapala», que trajo siete pasajeros y carga general con destino a la Habana así como carga y 18 pasaperos turistas en tránsito para Centro América, hacia donde continuará viaje hoy.

Llegaron en el «Amapala» los estudiantes Armando Molino, Alberto Villamil y E. Gelpi, el comerciante Alberto Durán y el clérigo Winifred Ave Lallomant y los agricultodes, Berland y Giles Mc Glafin.

El «Santa Marta»

Con doce horas de atraso arribó anoche a este puerto, procedente de Tela, Honduras, el vapor americano «Santa Marta», de la Gran Flota Blanca, que trajo pasajeros para la Habana así como carga general y pasajeros en tránsito para New Orleans, hacia donde siguió viaje esta madrugada.

El referido buque tomó en la Habana carga de productos cubanos y pasajeros, entre éstos los señores Benjamín S. Melton, Alfredo de Castro y señora, Miguel A. Muñoz, señora Collado, Hezel Hazel Mac Clare y otros.

De la vía aérea

Procedente de Miami llegaron ayer al aeropuerto del Arsenal los aviones de la Pan American Airways Inc., marcados con los números: NC 81 V, NC 752 V y NC 822 M. que rindieron dos viajes en el día. De Mérida, Yucatán, llegó el avión NC 41 V.

En total trajeron las expresadas aeronaves 119 pasajeros, la mayor parte de los cuales son turistas americanos, figurando también los señores: Teodoro y Herminio Anaona, Raúl Siwert, Juan Abreu, Fernando, Juan y Sergio Veranes; Francisco Snaider, Patricia Davis, Gastón Carrera, Eduardo Tolón, Joaquín Rodríguez, Virginia Campbell, Alberto Fernández, Guillermo Ramírez, Jorge Petal, Ramón Crusellas, Juan Suárez Murias y otros, en su mayor parte estudiantes que vienen en viaje de vacaciones.

Para Miami salieron los señores: Constantino Rodríguez, Jesús Soto, Rafael Sánchez, Jaime L. Hernández, Roberto Ravelo, Garzón Kriger, Olga García, Juan B. Rodríguez, Tirso Domínguez y señora, el ingeniero sueco Axel S. Brucelin, Marcos Sinai y otros, hasta el número de 105, siendo los restantes turistas.

El «Oriente»

En viaje directo desde New York arribará a las ocho de la mañana de hoy a este puerto el turbo-eléctrico «Oriente», de la Ward Line, que trae 1,702 toneladas de carga general, 235 sacos de correspondencia y 80 pasajeros para la Habana, así como 42 excursionistas que regresarán en el mismo buque al puerto de procedencia.

El «Santa Lucía»

También a las ocho de la mañana de hoy es esperado, procedente de Valparaíso y escalas, vía Panamá, el vapor americano «Santa Lucía», que trae carga general y 27 pasajeros para la Habana, así como en tránsito para New York.

El «Maui»

De San Francisco de California y escalas llegará hoy el vapor americano «Maui», que trae carga general y pasajeros para este puerto y en tránsito.

El «Florida»

En su viaje regular llegará hoy, procedente de Miami, el «Florida», de la P. and O. que trae carga general, correspondencia pública y pasajeros.

Otros barcos que se esperan

Mañana son esperados los vapores: «Cuba», de Tampa, vía Key West; «Colombia» que tomará en la Habana un importante cargamento de azúcar; «Estrada Palma», de Port Everglades, y «Seatrain Havana», de New York.

El ferry

Conduciendo carga general, llegó ayer de Port Everglades el ferry americano «Estrada Palma», que también trajo varios caballos de carrera.

Otro ferry

También con carga general tomó puerto ayer tarde, procedente de New Orleans, el ferry americano «Seatrain New York» que trajo un solo pasajero, el señor John Farr.

El «San Gil»

Conduciendo un cargamento de patatas llegó ayer de Saint John el vapor «San Gil», de la Flota Blanca.

La recaudación

La Aduana de la Habana recaudó ayer la cantidad de $84,637.82.

Franquicias

Han sido dispuestas las cortesías de estilo y franquicias aduanales correspondientes para los siguientes viajeros:

Señorita Mercedes Madrazo, Canciller del Servicio Exterior, quien llegará hoy en el «Oriente».

Señor Eduardo Hernández, Cónsul de Cuba en Miami, que llegará hoy en el «Florida».

URGEN INVESTIGACIONES EN RELACION CON LA CAÑA DE AZUCAR Y SU INDUSTRIA

Es preciso por parte del Gobierno proceder a reorganizar los organismos encargados de ello y por parte de la Secretaría de Agricultura las estaciones y escuelas experimentales

La Mesa de la Asamblea General de la Asociación de Técnicos Azucareros ha remitido al secretario de Agricultura, copia de los siguientes importantes acuerdos tomados por unanimidad por la citada Asamblea y que son de vital interés para nuestro futuro económico.

1—Que reconoce como una necesidad nacional la realización de investigaciones e intensificaciones de la enseñanza en relación con la caña de azúcar y su industria, como medio de afianzar de manera inmediata y de engrandecer para el futuro, la primera industria y consiguiente fuente de riqueza nacional.

2—Que, de no actuar en el sentido indicado, superándonos, daremos lugar a nuestra desaparición como factor importante por lo menos, en el concierto azucarero universal.

3—Que es preciso, por parte del Gobieno, proceder a la reorganización de los organismos encargados de las investigaciones y enseñanza en estas materias, actualmente establecidas y la creación de otras complementarias indispensables, dotándola del personal idóneo, de reconocida y probada competencia, y elementos de investigación y enseñanza convenientes, con libertad de acción y a la vez altamente responsabilizados, sustraídos de la influencia de la política partidarista nacional.

4—Que, a los fines indicados, la Secretaría de Agricultura debe reorganizar y ampliar las estaciones experimentales y escuelas de agricultura, haciendo de estos organismos verdaderos centros de investigación y enseñanza, modelos, como pueden ser, de instituciones similares en el mundo.

5—Que la Universidad de La Habana debe dotar a la Escuela de Ingeniería Agronómica y Azucarera, de campos y labotarios especiales con vista a la caña de azúcar, así como de un pequeño ingenio donde realizar investigaciones y enseñanza práctica de fabricación de azúcar, pudiendo llegar a ser modelo, en su clase entre los países cañeros del mundo.

6—Que la industria azucarera contribuye al erario nacional en la cantidad suficiente para atender cumplidamente sus demandas en los aspectos que se exponen, y, además, justifica cualquier sacrificio económico que se haga en su favor.

7—Que se solicite de los Poderes Ejecutivo y Legislativo y de la Universidad Nacional su acción a los efectos indicados.

8—Que se pida a las Asociaciones de Hacendados y Colonos de Cuba hagan suya esta exposición y le presten su apoyo moral y material.

9—Que igualmente, se solicite de toda la prensa nacional su concurso a los efectos de la más efectiva campaña periodística.

10—Que la Asociación de Técnicos Azucareros de Cuba ofrezca al Gobierno y Universidad su cooperación desinteresada a los efectos de dar orientación a las actividades de los orgnismos que se consignan, declarándose en sesión permanente para actuar en la forma que los acontecimientos aconsejan.

M.E.C.D. 2016

AL CIERRE DEL MERCADO AZUCARERO SE ESPERABA LA RESTAURACION DE LAS CUOTAS DE UN MOMENTO A OTRO

NOMBRAN AL COMITE EJECUTIVO DE LA ASOCIACION NACIONAL DE INDUSTRIALES PARA EL AÑO 1940

La entidad se instalará en un local más amplio y apropiado para abrir una exposición permanente de productos cubanos. Harán una gestión cerca de los delegados a la Constituyente

Bajo la presidencia del señor Julio Blanco Herrera, con asistencia de los señores Alberto Almasqué, Sergio Herrera, Moisés Almansá, León Ainsenstein, José M. Elías, José M. Reyes, Francisco Prieto, José Ramón Pérez, César González, Luis Machado, Adolfo Arellano, R. Gómez Serrano, Guillermo Veranes, G. P. Foster, Rafael Palacios, A. Rodríguez Lendián, Mario Pedroso y Frutos Pérez Heredia, y actuando de secretario el doctor Alfredo O. Ceberio, celebró sesión mensual ordinaria la Junta Directiva de la Asociación Nacional de Industriales de Cuba.

De los asuntos tratados y acuerdos adoptados, se nos entregó la información siguiente:

«El señor Adolfo Arellano dió lectura a un proyecto de resolución que, firmado por varios ingenieros asociados, será presentado a la consideración del Tercer Congreso Nacional de Ingeniería que se está celebrando en esta capital, y se acordó expresar la complacencia y satisfacción de la Junta con el proyecto, que tiende a robustecer las industrias establecidas y a crear nuevas fuentes de producción entre nosotros.

A petición del presidente social, señor Julio Blanco Herrera, el secretario informó a los señores de la junta del nombramiento de la comisión para el estudio de la nueva estructuración que se ha de dar a la entidad, de la necesidad de tomar un local apropiado para mantener una exposición permanente de productos cubanos, lugar de reunión de los asociados, como medio de crear y mantener un sentimiento de fraternidad industrial entre los asociados. Que, en principio, se había acordado fijar tres tipos de cuotas, de acuerdo con las posibilidades económicas de cada industria, de $35.00, de $15.00 y de $5.00 mensuales, con objeto de recabar los medios económicos, que permita el desenvolvimiento de los planes que acaricia la Presidencia. La Junta mostró su plena y absoluta conformidad con los trabajos realizados y con el nuevo sistema de cuotas.

«Por Secretaría se dió cuenta del proyecto de constitución del Comité Ejecutivo que ha de regir en el año social que hoy empieza, y por unanimidad quedó designado, como sigue:

«Presidente: Alberto Almasqué. Comisión de Aranceles y Estadísticas: L. Ainsenstein. Comisión de Banca y Crédito: Rafael Palacios. Comisión de Relaciones Exteriores y Tratados: Luis Machado. Comisión de Seguros y Prevención de Accidentes: Moisés Almansa. Comisión de Legislación Social y Mejoramiento Obrero: Francisco Gómez Díaz. Comisión de Defensa Industrial y Propaganda: Francisco Prieto. Comisión de Protección y Fomento de la Industria: Urbano S. Real.

«Se acordó que el Comité Ejecutivo se reúna todos los lunes, y que cuando éste sea día feriado, la reunión se celebre el día siguiente, martes.

«Se dieron cuenta de las siguientes comunicaciones cursadas por Secretaría: al señor ingeniero Amadeo López Castro, Secretario de Agricultura, en relación con su proyecto de un Plan Agrícola de Emergencia, ofreciendo todo el concurso de la Asociación y de sus asociados, y recomendando que el plan se denomine «Plan Permanente de Diversificación Agrícola e Industrial»; al señor Joaquín Prieto Peláez, Secretario de la Comisión Técnica Arancelaria, oponiéndonos a la solicitud de rebaja de derechos para las tapas coronas, petición que fué formulada por una firma extranjera; al ingeniero José García Montes, presidente de la Comisión Organizadora del Tercer Congreso Nacional de Ingeniería, haciendo votos por el éxito del Congreso; al doctor Joaquín Ochotorena, Secretario de Hacienda, en relación con las mermas que se producen en la fabricación de alcoholes, aguardientes y licores. La Junta aprobó las comunicaciones mencionadas.

«Se dió cuenta con un proyecto de escrito dirigido al señor ingeniero Leticio Salcines, presidente de la Asociación «Crédito Territorial», que fué aprobado, acordándose su envío y publicación en la prensa.

«Se dió cuenta con los escritos enviados a todos los señores asociados, pidiendo su cooperación al éxito de las gestiones que realiza la nueva Directiva electa y los escritos enviados a las autoridades de la República, todo lo cual mereció el aplauso de la Junta.

«El doctor Luis Machado propone que se realicen las gestiones pertinentes, cerca de los señores que han de integrar la Asamblea Constituyente, a fin de que la facultad de reformar el Arancel de Aduanas, como instrumento de defensa de la economía cubana, pueda ser delegada en el Poder Ejecutivo, y se acuerda encargar al doctor Machado que lleve este asunto al Comité Ejecutivo, con la aprobación de la Junta Directiva.

«Se acuerda asimismo hacer un estudio del tratado adicional firmado entre Cuba y Estados Unidos de América, encargando al doctor Luis Machado del mismo, con la cooperación de los doctores León Ainsenstein y Alfredo O. Ceberio.

«Se dió cuenta con Decreto Presidencial sobre la disponibilidad del saldo de la moneda americana en poder del Estado, del Fondo de Estabilización de la Moneda Nacional, por la cual se establece que dicha moneda americana se entregará a la par a los comerciantes para importar artículos extranjeros que vienen a competir con los de fabricación nacional, y se acordó elevar la protesta de la Asociación al señor Presidente de la República por lo establecido en dicho Decreto, y recomendando que el saldo que resulte de dicha moneda, después de cubiertos los compromisos internacionales de la Nación, se repartan por partes iguales, entre los funcionarios y empleados del Estado.

«Y se acuerda autorizar al Secretario para que realice las gestiones pertinentes encaminadas a buscar la cooperación armónica entre los industriales asociados que producen y consumen tapas coronas.

«Por último, se informó por Secretaría de la aprobación por el Poder Ejecutivo de la nueva Ley de Impuestos y de su propósito de enviar a todos los señores asociados una circular en relación con cada uno de los extremos de dicha ley. La Junta mostró su satisfacción sobre tan interesante extremo».

TABACO

Cuervo y Altuve, S. en C., vendieron y entregaron a la Compañía Agrícola e Industrial de Camagüey, ciento catorce tercios de manchados de Remedios.

La mencionada Compañía hizo varias compras, de otras clases para cigarrería, en Pinar del Río.

También compró en San Luis más de doscientos tercios de colas el personal de Martín Dosal y Compañía.

Constantino González y Compañía están terminando el registro de más de mil tercios de colas que han comprado a I. Kaffenburgh-s Son.

Los mencionados señores de González compraron a Rogelio Barroso, ciento veinte tercios de la misma clase de Vuelta Abajo.

Junco y Compañía vendieron a Rothschild-Samuels treinta y cinco tercios de puntillas.

Las entradas de rama

Durante el día de ayer se recibieron por los ferrocarriles, solamente 53 tercios, los que procedían de Consolación del Sur y venían consignados a S. Ruppin Havana Tobacco Company, cuyo personal estuvo comprando varios lotes de tripas en otras localidades de Vuelta Abajo.

Acabando las siembras

En algunas fincas de Vuelta Abajo han terminado las siembras. En otros lugares continúan esa labor. Esperamos que nuestros corresponsales nos envíen detalles.

CARTA SOBRE LOS GRANOS

Cierre ayer en Chicago:

Avena:	
Mayo	38⅜
Julio	34⅛
Septiembre	32⅛
Centeno:	
Mayo	72⅝
Julio	71
Maíz:	
Mayo	57⅜
Julio	58
Septiembre	58⅜
Trigo:	
Mayo	103
Julio	100⅞
Septiembre	100
Winnipeg:	
Diciembre	83⅜
Mayo	87¼
Julio	88¼

LA JUNTA DIRECTIVA DE LAS CORPORACIONES APROBARON LA ACTUACION DE CASANOVA

El Presidente de esa organización de entidades económicas confeccionó un detallado informe de las gestiones que se hicieron en relación con la nueva legislación tributaria

En la última sesión celebrada por la Junta Ejecutiva de la Confederación de Corporaciones Económicas de Cuba, se discutió ampliamente el problema creado con motivo de la aprobación de la Ley de Impuestos, conociéndose, de una manera detallada, la actuación desarrollada por la Comisión de Impuestos de dicho organismo, que emitió numerosos informes sobre cada uno de los capítulos que contenía el primitivo Proyecto de Ley de Impuestos, tal como había sido aprobado primeramente por la Cámara de Representantes; cuyos dictámenes revelan la ejecución de una labor de análisis cuidadoso y meditado, «poniendo de manifiesto el quebranto que sufrirían las clases económicas si ese Proyecto se sancionaba».

El Presidente de la Confederación de Corporaciones Económicas de Cuba manifestó que además de esa gestión oficial de la Junta Ejecutiva, evidenciada en las exposiciones dirigidas al Congreso y al señor Presidente de la República, él personalmente había obtenido la supresión de gran parte de los tributos contenidos en el Proyecto primitivo, «que habían producido una alarma extraordinaria», pero que a pesar de los esfuerzos realizados había sido imposible completar ese éxito con la supresión, también, de los demás aumentos tributarios y de la modificación del procedimiento contencioso administrativo, porque tanto por el Gobierno como por el Congreso se habían alegado razones de índole económica que permitían anticipar la inutilidad de las gestiones inspiradas en este último propósito, colocando en primer término, la necesidad de abonar sus sueldos a los empleados públicos.

Continuó declarando el Presidente de la Confederación que era doblemente lamentable el resultado obtenido, porque quedaba subsistente, precisamente, el aumento de los impuestos del uno y medio por ciento y del timbre, que como manifestó en la sesión del Senado celebrada el día seis del actual mes de diciembre, según la información publicada en la prensa del día siete, el impuesto del uno y medio por ciento recaía sobre el comercio, sin que en la generalidad de los casos pudiese ser trasladado a los consumidores, convirtiéndose en una fuerte carga que haría aún más grave la situación económica en que las clases económicas se encuentran.

La Junta Ejecutiva, después de conocer los argumentos expuestos por su Presidente, entre los cuales se hallaba una información sobre las entrevistas que había celebrado con miembros del Gobierno, adoptó, por aclamación, el acuerdo de aprobar la actuación del Presidente de la Confederación de Corporaciones Económicas de Cuba, señor José Manuel Casanova, declarando que continúa mereciendo su absoluta confianza.

Atendiendo la solicitud que le fué formulada por la propia Junta Ejecutiva, el señor José Manuel Casanova ofreció presentar en el Senado de la República una Proposición de Ley, para que el aumento del 1-1|2 por ciento rija exclusivamente durante el ejercicio fiscal de 1940, haciendo así extensivo a este aumento la misma concesión otorgada en cuanto al recargo sobre el impuesto del timbre se refiere.

La Junta Ejecutiva de la Confederación de Corporaciones Económicas de Cuba acordó, por último, enviar a todas las corporaciones de este carácter un amplio informe sobre la actuación desarrollada por dicho organismo en relación con la Ley de Impuestos, explicando, también, la actuación personal del Presidente de dicha organización de tal problema.

VALORES

El mercado local de valores estuvo ayer menos activo que en los días anteriores. No han cambiado los factores que han estado influyendo en los negocios bursátiles durante las últimas semanas; pero las festividades de Pascuas han hecho que algunos elementos se hayan alejado de esta capital hasta el martes.

Se estimó en unos $30,000 el volumen de los negocios concertados a base del bono nuevo 1977, el que actuó dentro de un tono sostenido en relación con los precios del jueves.

De las Obligaciones Oro del Tesoro con siete cupones, se vendieron en la pizarra de la Cotización Oficila celebrada en la Bolsa de la Habana a las dos y media, $5.000 a 37 y medio. Sumados esos $5.000 a los de otras operaciones, se hicieron en el día $15,000.

Con igual tono al día anterior actuaron los bonos de renta fija, operándose algo en los de Speyer, Morgan, Cuban Telephone y Deuda Interior.

Mantuvieron el tono sostenido del jueves las acciones en general. Se hicieron algunos negocios a base de las preferidas del Teléfono, Utilities y Naviera; de la Jarcia de Matanzas, de la Nueva Fábrica de Hielo y de las únicas de los Unidos.

En la Bolsa se nos entregó copia del estado de las recaudaciones de Ferrocarriles Unidos de la Habana y de la Havana Electric Railway.

De los F. C. Unidos:		
Semana terminada el 16 de Dic. de 1939	$	71,535.15
En igual período del año 1938	„	69,005.21
Diferencia de más este año	$	2,529.94
Total desde el 1o. julio	„	2.001,637.65
En igual período del año 1938	„	1.855,484.12
Diferencia de más este año	$	146,153.53
De la Havana Electric:		
Semana terminada en Dic. 17 de 1939	$	38,665.75
En igual período del año 1938	„	37,853.65
Diferencia de más esta semana	$	812.10
Total desde enero 1o. a Dic. 17 de 1939	„	1.994,582.15
En igual período del año 1938	„	1.965,204.07
Diferencia de más este año	$	29,378.08

LOS CRUDOS DE CUBA FUERON OFRECIDOS A LA BASE DE DOS CENTAVOS PRONTO EMBARQUE

Los libres de derecho se cotizaron a tres centavos. Los futuros del contrato americano recuperaron las pérdidas del jueves, pero declinaron de nuevo los azúcares mundiales

El mercado de crudos de embarque permaneció ayer completamente encalmado. Se ofrecieron los de Cuba a dos centavos, para pronto embarque, y los libres de derechos a la base de tres, derechos pagados.

La Bolsa del Azúcar de New York fijó el jueves en la tarde en 1.46 la cotización «spot» para los crudos del contrato americano, y en 1.60 para los del contrato mundial.

Durante la sesión de ayer en la mencionada Bolsa se vendieron del contrato americano: 1.500 toneladas en enero, 1.750 en marzo, 4.650 en mayo, 3.150 en julio y 3.850 en septiembre. Y del contrato mundial se vendieron: 400 toneladas en marzo, 100 en mayo, 100 en julio y nada en septiembre.

En comparación con el cierre del jueves, las posiciones del contrato americano quedaron al cierre de ayer iguales, exceptuando enero que quedó un punto menos. Las posiciones del contrato mundial quedaron al cierre de ayer de un punto a uno y medio puntos más bajas que el cierre del jueves.

La noticia recibida desde Washington, de que el Presidente Roosevelt había declarado en vigor, desde hoy sábado, el tratado suplementario con Cuba, produjo excelente impresión en aquel mercado de entregas futuras, según los despachos recibidos. Predominaba al cierre la impresión de que las cuotas serían restauradas de anoche a hoy, entrando entonces en vigor el arancel de 90 centavos para los azúcares de Cuba.

LA POSIBLE CUOTA.—«La opinión—dice Dow Jones—que prevalece en los círculos azucareros aquí es que si las cuotas son restauradas, las cifras de ellas serán amplias, en vista de la guerra de Europa y del posible efecto que la guerra pudiera tener sobre los abastos azucareros domésticos. Una cuota mínima de 7.100.000 toneladas cortas es lo que se espera en muchos círculos del ramo basadas parcialmente en el hecho de que las entregas de azúcares en los Estados Unidos durante los doce meses que terminaron el 31 de Octubre último ascendieron a un total de 7.089.000 toneladas, cifra ésta en la cual se basará el Secretario de Agricultura, según la Ley Azucarera, para determinar el montante de las cuotas para el año de 1940».

ENTREGAS HECHAS.—Las entregas de azúcares por todas las fábricas remolacheras de los Estados Unidos durante el mes de noviembre próximo pasado, ascendieron a sacos 1.732.640, comparada con 2.512.234 sacos en igual mes el año próximo pasado. El total de entregas para los 11 primeros meses de este año, ha ascendido a 29.223.000 sacos, comparado con 21.925.398 sacos en igual período de tiempo del año pasado.

La «AAA» reportó en el día de hoy los siguientes números:

Entregas en noviembre 1939. Refinadores de azúcar de remolacha, 373.039; en noviembre 1938, 494.444, en toneladas «cortas».

Entregas de Enero 1 a noviembre 30, 1939: Refinadores de azúcar de caña, 4.063.026; de enero 1 a noviembre 30, 1938, 4.216.870.

Refinadores azúcar de remolacha 1.559.252 de enero 1 a noviembre 30, 1939; 1.174.077 de enero 1 a noviembre 30, 1938; operadores: 561.0... enero 1 a noviembre 30, 1939; 5... de enero 1 a noviembre 30, 1938...

Totales: 6.183.431 de enero 1 a noviembre 30, 1939; 5.944.405 de enero 1 a noviembre 30, 1938. Todo en toneladas cortas.

Existencia en manos de refinadores. Crudos. En noviembre 30, 1939, 411.702; en noviembre 30, 1938, 291.507. En toneladas cortas.

Existencia de refinado en manos de refinadores. En noviembre 30, 1939,, 378.033; en noviembre 30, 1938, 388.385. Todo en toneladas cortas.

COTIZACIONES DE LA BOLSA DEL AZUCAR DE NEW YORK

NUEVA YORK, diciembre 22. (Por el hilo directo de Luis Mendoza y Compañía.)

CONTRATO NO. 3

Meses	Abre	Máx.	Mín.
Nov.	—	—	—
Ene.	1.87	1.90	1.88
Mar.	1.98	2.00	1.98
May.	2.02	2.03	2.02
Jul.	2.05	2.08	2.06
Sept.	2.08	2.09	2.08

CONTRATO NO. 4

Meses	Abre	Máx.	Mín.
Dic.	—	—	—
Ene.	—	—	—
Mar.	158½	160	158½
May.	159	160	160
Jul.	162	162	161
Sept.	162	—	—
Dic.	—	—	—

APRECIACIONES DEL MERCADO DEL AZUCAR

DICIEMBRE 22 DE 1939

	Ant.
Costo y Flete	
Pronto embarque a E. Unidos	1.93
Flete	0.22
Libre a bordo — Pago inmediato	
EE. UU. cuota libre	1.60
EE. UU. cuota retenida 1940	1.72
Cuota Mundial conjunto	1.59
Cuota local (Ex-Almacén Puerto	1.34
Todas las cuotas	1.63½

(Estas apreciaciones son de Mendoza y Compañía.)

CAMBIOS EN NEW YORK

Cierre ayer en Nueva York.

Libra Esterlina	[illegible]
Francos	[illegible]
Pesetas	[illegible]

MERCADO DE CAFE

Cierre ayer en Nueva York:

Diciembre	[illegible]
Marzo	[illegible]

MERCADO DE MANTECA

Cierre ayer en Chicago:

Mayo	[illegible]
Julio	[illegible]
Granel	[illegible]

OFICIAL

«TRIBUNAL SUPERIOR ELECTORAL. AVISO DE SUBASTA.—SE HACE PUBLICO que hasta las nueve de la mañana del día 23 del actual mes de Diciembre, se recibirán en la Secretaría de este Tribunal proposiciones en pliegos cerrados para la subasta del material de impresos, efectos de escritorio y útiles de limpieza que ha de consumir este Tribunal y el del material que ha de facilitarse a los Organismos Electorales durante el próximo año de 1940, y las proposiciones se abrirán públicamente dichos día y hora. Los pliegos de condiciones están de manifiesto en esta Secretaría. Habana, 12 de Diciembre de 1939.—Dr. Arturo Menéndez Carballo, Secretario».

Dic. 13, 14, 15, 16, 22, 23.

BOLSA DE LA HABANA

COTIZACIONES AL CIERRE AYER

COTIZACION OFICIAL

Bonos y Obligaciones República de Cuba

	Comp.	Vend.
Speyer 1904-1944	110	—
Deuda Int. 1905	96	100
1909-1949	110	120
Morgan 1914-1949	116¼	127
Morgan 1923-1953	113	121
O. Públicas 1930-1945	85½	—
1937-1977	68½	—
Obgs. oro con 9 cupones	—	—
Obgs. oro con 7 cupones	37⅜	37½
Obgs. oro con 4 cupones	34	35½
Azúcar 1930-1940	108	—
Centro Asturiano	40	—
Banco Terr. S. B	15	40
Cervecera	40	—
Cerv. Obgs. no Hip.	15	—
Gas	100	—
Hav. Elec. Cons.	47	—
Havana Electric Debentures Obgs. no Hip.	1¼	1½
Edif. La Metrop. S. A.	23	—
Mercados de Abasto y Consumo 1a. Hip.	40	—
Nueva F. de Hielo	108	—
Papelera S. B	60	—
Teléfonos	102	—
Unidos	7	—
Obgs. no Hip. Cia. Inversiones y Fom. S. A.	—	—

Acciones

	Comp.	Vend.
Banco Territorial	1	—
Banco Terr. Bnfs.	⅛	—
Cervecera	15	27
F. C. Cons. de Cuba, P	12	—
Cuba R. R.	3	—
Fibras y Jarcia	10	—
H. E. Utilities Co. P. 6%	37¾	38¾
H. E. Utilities Co. P. 5%	5¾	7
H. E. Railway Co., P	⅜	—
H. E. Railway Co. C.	⅛	—
Jarcia, P	62	—
Jarcia, C	4	6
Licorera de Cuba	½	1¾
Lonja, P	—	—
Lonja, C	—	—
Mercantil, La (Seg.)	150	—
Metropolitan Auto	—	—
Naviera P	23	26
Naviera C	2	3
Nueva F. de Hielo	125	—
N. F. de Hielo Bnfs.	37	46
Pesca, P	—	—
Pasca, C	—	—
Teléfono P	59	—
Teléfono C	7	14
Unidos	1	1¾
Unión Oil	1½	3
1ra. Papelera Cubana	40	—
Cédulas Primera Papelera. Cubana, 8%. (En circulación $500,000)	10	—
Cía. Muelles de Regla	—	—
Nueva F. de Hielo	130	—
N. F. de Hielo Bnfs.	37	—
Teléfonos Prfs.	60	—
Teléfonos Cms.	7½	14
Ferrocarriles Unidos	1¼	2
Unión Oil Co.	1½	3

COTIZACION A TERMINO

Entregas: días 15 y último de mes

Bonos y Obligaciones República de Cuba

	Comp.	Vend.
Speyer 5%	110	129
Deuda Interior	97	102
Speyer 4½%	112	129
Morgan 5%	116	129
Morgan 5½%	110	126
O. Públicas 1945	84	95
4½ 1977	68½	69
Oblgs. oro con 9 cupones	43	—
Obgs. oro con 7 cupones	34	39
Obgs. oro con 4 cupones	34	36
Azúcar	108	—
Centro Asturiano	40	—
Cervecera Int.	40	—
Cerv. Int. Obgs. no Hip.	15	—
Gas y Electricidad	100	—
Hav. Elec. Railway Co.	40	—
Havana Electric Railway Co. Obgs. no Hipt.	1¼	1¾
Nueva F. de Hielo	110	—
Papelera Cubana S. B	60	—
Cuban Telephone Co.	102	—
Unidos	8	—
Cía. Inv. Fom. S. A.	—	—

Acciones

	Comp.	Vend.
Cervecera Int.	15	—
F. C. Cons. Pfs.	2½	—
Cuba Railroad Prfs.	3½	—
H. E. Utilities Prfs.	37¾	38¾
H. E. Utilities Pretes	5¾	7
Hav. Elec. Ry. Co. Prfs.	½	2
Jarcia, Prfs.	62⅞	79⅞
Jarcia, Cms.	4	7
Licorera de Cuba	1	1¾
Naviera Prfs.	23¼	27¾
Naviera Cms.	2	—

COTIZACION LIBRE

Bonos y Obligaciones

	Comp.	Vend.
Int. Tel. Conv. 4½%	100	—
Int. Tel. 5% 1955	40	—
Cuba R. R. 5% 1952	35	—
Cuba R. R. 6%	32	—
Cuba R. R. 7½% 1936	43	—
Nort. de Cuba 5½% 1942	30	—
Manatí Sug. 5½ 1942	20	—
Vertientes Sug. 7% 1942	8	—
Centro Gallego 6% 1975	45	—
V. Tennis 3% 1949	4	—
Pro A. Musical 7%	30	—
Casino Español 6%	50	80
Warren Brothers 6%	36	—

Acciones

	Comp.	Vend.
Int. Tel. and Tel.	3½	—
Cia. Cub. Elec. Prfs. $6.00	25	—
Cuban Ame. Sug. Prfs.	70	—
Cuban Ame. Sug. Cms.	7	—
Cuba Co. Cms.	¼	—
Aux. Marit. (Suscrip)	6	10
Seg. La Com. (Suscrip)	80	—
Seguros El Com.	100	—
Central Violeta	8½	—
Guantánamo Prfs.	10	—
Guantánamo, Cms.	2½	—
Cía. Litográfica Prfs.	30	—

CIERRE DE LOS VALORES EN LA BOLSA DE N. YORK

NUEVA YORK, diciembre 22.—La influencia natural de las festividades próximas dominó la actuación del mercado hoy y dentro de un volumen desanimado, los precios se movieron en forma irregular, logrando algunas emisiones avances fraccionarios. Nada de matiz estimulante ocurrió aquí o en Europa y el resultado fué un mercado enteramente insignificante. En cuanto a las noticias mercantiles, la producción automovilística dió una buena demostración. La producción de esta semana se estimó en 117,705 unidades, ligeramente por debajo de la cifra revisada la pasada semana, pero quedó sin embargo bastante por arriba del nivel del año pasado en igual fecha. Se dice que no veremos ningún cambio en la producción diaria para la entrante semana, aunque las festividades reducirán el total de la semana. El mercado de hoy contribuyó poco a establecer tendencia definida alguna para los precios de los valores. Seguimos manteniendo una política constructiva en cuanto al mercado y favorecemos la adquisición de aquellos valores mejor situados.—JFK.

LA BOLSA DE AMSTERDAM

AMSTERDAM, diciembre 22.—En las operaciones extraoficiales de la mañana, los valores americanos fluctuaron de sostenidos a ligeramente más bajos. Hacia el cierre de esta sesión la bolsa mejoró. U. S. Steel 66.7|8, Bethlehem Steel 81.1|2, Anaconda Copper 32.½.

CAMBIOS

Tipos de venta al cierre ayer, en Bancos de esta capital:

Nueva York, cable	1-10P.
Nueva York, vista	1-10P.
Londres, cable	3.95½
Londres, vista	3.95¼
París, cable	2.25
París, vista	2.24
Madrid, cable	Nominal
Madrid, vista	Nominal
Italia, cable	5.11
Italia, vista	5.10
Toronto, cable	12⅛D.
Toronto, vista	12⅜D.
Alemania, cable	40.50
Alemania, vista	40.49
Hong Kong, cable	24.55
Hong Kong, vista	24.50
Bélgica, cable	16.58
Bélgica, vista	16.57
Suiza, cable	22.49
Suiza, vista	22.48
Amsterdam, cable	53.20
Amsterdam, vista	53.15
Suecia, cable	24.22
Suecia, vista	24.20
Japón, cable	27.35
Japón, vista	27.34

PRECIO PROMEDIO DE AZUCARES CUBANOS EN MONEDA NORTEAMERICANA

Precios promedios oficiales en almacén, moneda americana, para la primera quincena del mes de diciembre de 1939, de los azúcares de libre exportación, en los diferentes puertos de la República, para la aplicación del Decreto número 1358 de 1939, creando el Fondo de Estabilización de la Moneda, y que se publican en cumplimiento del Decreto número 1637 de 1939.

	EE. UU. Libre Exportación	Otros Países Libre
Mariel	1.139550	1.396217
Habana	1.153135	1.409802
Matanzas	1.139550	1.396217
Cárdenas	1.139550	1.396217
Sagua	1.139550	1.396217
Caibarién	1.125965	1.382632
Cienfuegos	1.131434	1.388101
Casilda	1.097169	1.353836
Tunas de Zaza	1.122603	1.379270
Puerto Tarafa	1.150635	1.407302
Pastelillo	1.150635	1.407302
Manatí	1.153135	1.409802
Puerto Padre	1.153135	1.409802
Banes	1.153135	1.409802
Antilla	1.153135	1.409802
Manzanillo	1.122603	1.379270
Stgo. de Cuba	1.145970	1.402637
Guantánamo	1.130755	1.387422

La Habana, 22 de Diciembre de 1939.

MERCADO DE GOMA

Cierre ayer en New York:

Enero	19.35
Marzo	19.10
Mayo	18.85

MERCADO DE SEDA

Cierre ayer en New York:

Diciembre	425½
Marzo	422½
Mayo	420½

GANADO

Precios que pagan compradores, entregado el ganado en esta capital, según información de los Mataderos:

LOS PRECIOS EN PIE

	Ctvs. Libra
Lanar, de 3 a	3½
Vacuno, de 3¼ a	3½

Precios del ganado porcino

De 100 lbs a 125 lbs de 4 a 5 cts.
De 125 lbs a 150 lbs de 5 a 5½ cts.
De 150 lbs a 175 lbs de 5¼ a 5½ cts.
De 175 lbs a 200 lbs de 5½ a 6 cts.

LOS PRECIOS DE LA CARNE

En los mataderos de esta capital rigen los siguientes precios:

	Ctvs. Kilo
Vacuno, de 12 a	14
Cerda, de 25 a	30
Lanar, de 20 a	25

MATADERO DE LUYANO

Se sacrificaron ayer en el Matadero de Luyanó:

	Cabezas
Vacuno	52
Cerda	40
Lanar	20

MATADERO INDUSTRIAL

Se sacrificaron ayer en el Matadero Industrial:

	Cabezas
Vacuno	174
Cerda	122
Lanar	12

CARROS ENTRADOS

Ninguno.

MERCADO DE PIELES

Cierre ayer en Nueva York:

Diciembre	—
Marzo	15.08
Junio	15.36
Septiembre	15.59

MERCADO DE ALGODON

Cierre ayer en New York:

Diciembre	—
Enero	10.93
Marzo	10.75
Mayo	10.40
Julio	10.04
Octubre	9.54

MERCADO DE METALES

Cierre ayer en New York:

Cobre	12.50
Plomo	5.50
Manganeso	40.00
Estaño	49.75
Nickel	35.25
Zinc	6.89

BOLSA DE NUEVA YORK

COTIZACIONES AL CIERRE AYER

—A	
Amer. Crys	12¼
Am. Radiator	9¾
Adams Expr.	8⅛
Air Reducc.	54⅛
Alaska Jun.	6½
Allied Chem	176
Allis Chal.	39
Amer. Can	113½
Am. Car Fou.	31¼
Am. F. Pow.	2
Amer. Ice	2½
Amer. Inter.	5⅞
Amer. Loco	21⅜
Am. P. Light	4⅛
Amer. Smel.	51¼
Amer. Sugar	20¼
A. C. Alcohol	6¾
Amer. T. and T.	170¼
Am. Tobac. A	82¼
Am. Tobac. B	84⅛
Am. W. Works	11⅛
Am. Woolen	9¼
Anaconda C.	30⅝
Atchison	24¼
Atlan. Coast	22⅜
Atlan. Ref.	20⅞
Ass. D. Goods	8⅝
Aviat. Cor.	7
Amer. Metal	23
Armour and Co.	5¾
—B	
Baldwin Lo.	17
Balt. and Ohio	5⅝
Bendix Avi.	30¼
Boeing Airp	22⅜
Beth. Steel	82
Borden Co.	21⅛
Briggs	21½
Brook Man	13⅞
Butte Copp	4
Byers A. M.	13
—C	
Can. Pacif.	4¾
Curt. W. «A»	28⅝
Curt. W. com.	10½
Case T. Mach	71¼
Columb. Gas	6
C. de Pasco	37⅝
Ches. and Ohio	39⅜
Chrysler	89⅜
Coca Cola	—
Col. Carbon	92
Comm. and Sout	1⅛
Cons. Gas	29¾
Cons. Oil	7
Cont. Can	42¾
Cont. Oil	24
Corn Prod.	63¼
Cont. Motors	3¾
Cub Amer. S.	7¼
C. Am. Sug. p.	77
Comm-l Solv.	13
Chesapeake	4⅛
Cruc. Steel	41⅜
Cons. R. Cuba	—
Canada Dry	16⅞
—D	
Del. Hudson	23
Del. and Lack.	5⅜
D. Aircraft	81½
Drug Inc.	5⅛
Dupont	179
—E	
East. Kodak	165¾
El. Auto Lit	37⅜
El. Pow. Lig.	6⅞
Elec. Bond	7½
Erie (R. R.)	1½
—F	
Fox Film C.	11⅞
Frep. Texas	33¾
Foster Wh.	19
Firestone	21¾
—G	
Gen. Asphalt	14½
Gen. Elec.	40¼
Gen. Foods	47¼
Gen. Motors	54¼
Gillet Saf.	5⅞
Gimbel Bros	8⅜
Gold Dust	9⅞
Goodrich R.	19¾
Goodyear	23½
Graham Page	⅞
Gramby	7⅝
Great North	26¾
—H	
Homestake	60
Houston Oil	6
Hudson Mot.	5⅜
—I	
Illi. Cent.	12⅞
Interb. R. T.	3⅝
Int. Cement	46
Int. Nickel	37
Inter. Tel.	4
I. Tel. F. S.	4⅛
Illin. Glas	61⅝
—J	
Johns Mansv.	74½
—K	
Kroger Groc.	28¼
Kennecot	38⅜
—L	
Lambert Co.	15⅞
Lgg Myers.	106
Loew-s Inc.	35
Loft Inc.	17⅞
Lorillard	24
Louisv. Nas	55½
Ludlum Stl.	22
Lehman Cor	22
Liquid Carb	15
—M	
Macy (H. R.)	28⅛
Montgomeri	54¼
Miss. Pac. p.	¾
Morris (Phi)	90⅝
Murray Corp.	5⅜
—N	
N. Y. Central	18¼
Nash-Kelvi.	6¼
Nat-l Bisc.	22¼
Nat-l Dist.	23¾
Nat-l Dairy	16¼
Nat-l P. Li.	8¼
Nat-l Steel	69½
North Amer.	22
N. A. Aviation	26
Nort. Pacif.	8¼
—O	
Ohio Oil	6⅜
Otis Elev.	17⅛
Otis Steel	11⅛
—P	
Packard Mot	3
Paramount	7½
Pennsylvann	23⅛
Pat. Mines	6
P. Petroleum	40⅝
Pullman Co.	31¾
Pure Oil	8⅛
Puerto Rico	24½
—R	
Radio Corp.	5¼
Rep. I. Steel	23½
Reynolds	37½
—S	
Schen. Dis.	12⅛
Safeway St.	47
Sears Roeb.	83⅝
Shell Uni.	12⅝
Simmons Co.	23
Soc-Vacuun	12
St. Paul p.	½
So. Pacific	14⅝
South. Ry.	20
Stan Brands	5⅜
Stand Gas	2⅛
Stan. N. J.	44⅜
Stan Oil C.	25
Stewart War	8¼
Studebaker	9¼
—T	
Texas Co.	44⅛
Texas Gulf	32⅜
Tinken Roll	50
—U	
Union Carb	87¾
U. Pacific	94
United Cor.	2⅜
Uni. Cor. pfd.	38⅛
Unit. Fruit	85⅝
U. S. Rubber	40⅞
U. Aircraft	46⅝
U. S. Steel	67¼
U. S. Inb. Alc	23
—V	
Vanadium	34
—W	
Warner Bros	3⅝
W. Brothers	1⅜
West. Union	26⅛
West. Elec.	116⅝
Woolworth	38⅛
Yellow-Tr.	18¾
Youngs. Sheet	47⅞

CABLE SOBRE LOS GRANOS

CHICAGO, Ill., diciembre 22.—Después de dos días de declinaciones en los precios, los mercados lograron reaccionar al alza ayer. Los informes de que entre 500,000 y 600.000 bushels de maíz americano han sido vendidos para exportación a Holanda estimularon el interés en los futuros del maíz.

MERCADO DE LIVERPOOL

LIVERPOOL diciembre 22.—El mercado de algodón debió de abrir de 7 a 12 puntos más alto, cerró de 1 a 9 puntos peor, Middlings 878.

Bonos de Cuba

Cierre ayer en New York:

Speyer, 5%	102¼	103¼
Morgan, 5%	—	102⅞
Morgan, 5½%	99	100¼
Speyer, 4½	100	100⅞
Obras Públicas, 5½	75½	76
Cuba Railroad, 5	34	36
Cuba Railroad, 7½	42	44¾
Cuba 4½, 1977	57¼	58
Cuba Norte, 5½	57¼	58
Manatí Sug., 4½	38¼	40
Warren Bros. Deb. 6	35¼	36

LONJA DEL COMERCIO

Cotización oficial de la Lonja para artículos de primera necesidad:

22 DE DICIEMBRE

Aceite:	
De Oliva corr. qq., de 25 a	26.00
Soya en tambores, qq.	13.25
Soya en cajas 2x35, qq.	13.60
Maní país latas 50 lbs.	13.50
Maní granel	13.25
Maní latas 22½ lbs.	16.50
Oliva refinado, según marcas y envases de 29 a	36.00
Ajos	
Cappadres 20 mancuernas	1.00
Cappadres 30 mancuernas	0.70
Americanos No. 1, en sacos	5.00
Americanos No. 2 en sacos	4.50
Avena	
Blanca Chilen qq.	3.00
Azúcar	
Refino primera, qq.	3.90
Centrífuga, qq.	1.60
Bacalao	
Imperial caja de 13 a	13.75
Noruega Superior caja	12.00
Noruega Regular caja	11.75
Noruega inferior fardos	11.00
Escocia fardos	9.50
Café	
Lavado, quintal	26.00
Sin lavar, quintal de 22 a	23.50
Cebollas	
Americanas sacos	2.35
Chícharos	
Americanos pelados, qq.	7.00
Americanos enteros, qq.	6.50
Fideos	
País, quintal	6.20
Frijoles	
Carita país qq.	3.50
Colorados medianos, qq.	7.25
Garbanzos	
Doble Gigantes, qq. de 12 a	13.00
Gigantes, quintal	11.00
Imperiales, qq.	—
No. 1, quintal	—
Jamón	
Paleta país, qq. de 25 a	—
Paleta americanos qq. de 27 a	—
Pierna país qq. de 30 a	—
Pierna americanos de 37 a	—
Papas	
Del país rosadas, qq. 4 a	—
Pimientos	
Españoles ¼ la c|. de 11 a	—
País ¼ la caja	—
Queso	
Patagrás Crema entera qq.	—
Patagrás del país qq.	—
Sal	
País molida, saco 180 lbs.	—
Americana molida 200 lbs.	—
Espuma sacos de 100 lbs.	—
Tasajo	
Pierna país, qq. de 19.50 a	—
Surtido país, qq.	—
Tocino	
Barrigas 16x18, país qq.	—
Especiales 20x30, país qq.	—
Tomates del país	
Natural 1 kilo caja de 3.50 a	—
Natural 100¼ caja de 3.25 a	—
Puré de ¼ caja de 2.60 a	—
Puré de ⅛ caja de 2.50 a	—
Puré de 1 kilo caja de 2.50 a	—

NOTA:

Los demás artículos que no figuran cotizados en esta relación, por continuar regulados especialmente por disposición del Decreto 2968 (Gaceta del 24 de noviembre pasado (Gaceta del día 5 del actual), o sean: Arroz, Frijoles, Manteca y Harina regirán los precios fijados en el Decreto No. 2768 de fecha 2 de noviembre último (Gaceta del día 7 del propio mes).

PROMEDIOS DEL CIERRE DE LA BOLSA DE NUEVA YORK

Por DOW JONES CO.

NUEVA YORK, Diciembre 22

	Abre	Máx.	Mín.	Cierre	
30 industriales	149.29	149.97	148.87	149.59	alza
20 ferroviarias	31.33	31.55	31.22	31.44	alza
15 Serv. Públ.	24.93	25.09	24.78	24.95	alza
40 Bonos				89.21	alza

BOSTON SURETY COMPANY, S. A.
GARANTIA EN BONOS DE LA REPUBLICA
FIANZAS EN GENERAL
MANZANA DE GOMEZ, DEPARTAMENTOS 365-368.—HABANA
TELEFONOS: A-6204 y M-2517
CABLE: AVIEITES.—TELEGRAFO: BOSCO

Cotizaciones

COTIZACION DE LA LIBRA

La libra esterlina se cotizó ayer al cierre del Mercado local a $3.95½.

COTIZACION DE LA PESETA

La peseta española se cotizó ayer, al cierre del Mercado local, nominal.

COTIZACION DEL FRANCO

El franco francés se cotizó ayer en el Mercado local, a razón de 44.44 por dólar.

MERCADO DE LONDRES

LONDRES, diciembre 22.—El mercado de valores abrió con tono más firme, no obstante la adversa influencia de las próximas festividades. El oro se cotizó hoy a 168 chelines por onza, sin variación. La plata a 23.5|16 peniques por onza, alza de 1|16 de penique. Al fijarse el precio de la plata los especuladores compraron y vendieron, en volumen limitado.

LA TABACALERA Compañía de Seguros, S. A.
ACCIDENTES DEL TRABAJO
Automóviles. Decreto-Ley 800
Edificio Bacardí Teléfonos: (M-7388
Segundo piso (M-7259
HABANA

M.E.C.D. 2016

GUANABACOA Y LAS POBLACIONES ALEDAÑAS POSEEN MULTIPLES ELEMENTOS DE ATRACCION TURISTICA

LOS FABRICANTES DE TABACO EXPRESAN SU SATISFACCION POR LA FIRMA DEL TRATADO

Acordaron cruzar sendos telegramas a las autoridades de Cuba y Estados Unidos. Prestan su apoyo a las gestiones que se hacen relativas al régimen impositivo de Tenerife

Bajo la presidencia del titular señor Fernando Palicio y Argüelles y actuando de secretario el que lo es de la Corporación doctor Gonzalo ...llano, auxiliado por el subsecretario, señor José C. Beltrons, celebró la Junta Directiva de la Unión de Fabricantes de Tabacos y Cigarros de Cuba, con asistencia de la totalidad de sus miembros, la ordinaria correspondiente al mes actual, que se inició con la lectura del acta de la sesión ordinaria del 21 de noviembre último, que fué de inmediato aprobada.

La Junta escuchó la información del presidente, como delegado en la Comisión Nacional del Tabaco con respecto a los asuntos tratados por dicho organismo, mencionando como el de más interés para los asociados el conocimiento de las gestiones que realiza la Secretaría de Estado para obtener del Gobierno de la Gran Bretaña, la concesión de divisas a los importadores de nuestros tabacos para el pago de sus importaciones.

Acordó apoyar las gestiones que ha iniciado ante el Agregado Comercial a la Embajada de España, señor Luis Muñoz de Miguel, la firma Compañía Tabacalera Cubana S. A. en relación con el régimen impositivo de los tabacos y cigarros en Santa Cruz de Tenerife, asunto que ha sido objeto de insistentes gestiones de la Corporación en los últimos años, ante las autoridades responsables de España y el Gobierno central español.

Seguidamente se tomaron, entre otros, los siguientes acuerdos:

Agradecer a la Asociación de Almacenistas y Cosecheros de Tabaco de Cuba la copia del escrito que dirigió al Honorable Presidente de la República solicitando la adopción de urgentes medidas que conjuren la honda crisis que agobiaba a la industria agrícola y fabril tabacalera, gestión que fué conocida con agrado por la Junta, que viene ya actuando en igual sentido.

Agradecer también a la Federación Tabacalera Nacional las copias de escritos que ha remitido a la Corporación con atenta carta que fué ... y manifestar su complacencia y ratificación con las medidas que se adopten ante la crisis actual de la industria del tabaco.

Quedar también enterada de copias de los informes rendidos por el delegado patronal tabacalero en la Segunda Conferencia Panamericana del Trabajo, que se inauguró en esta ciudad el día 21 del pasado noviembre, doctor Tulio Díaz Rivera y dar a éste las gracias por el envío de dichas copias y por su discretaactuación en dicha Conferencia.

Quedar informada de la próxima disolución de la razón social Müller and Peter, representantes de la Corporación en Suiza, y lasustitución de la misma por la Müller y Cía., que continuará ejerciendo la misma línea de negocios que aquélla, y traspasar a los señores Müller y Cía., la representación que tenían los señores Müller and Peter.

Haber conocido los acuerdos de que por sus conocimientos de fecha 30 de noviembre último y 11 del corriente diciembre trasladó a la Corporación la Comisión Nacional del Tabaco y se contraen a la gestión que hará dicho organismo ante la Secretaría de Estado en apoyo de la solicitud de la Corporación sobre la rebaja de derechos arancelarios a los cigarros cubanos en Venezuela; y al voto de gracias concedido al doctor Pedro Luis Capestany por su actuación en la Primera Conferencia Interamericana del Caribe.

Expresar al señor Ricardo A. Casado el agradecimiento de la Junta por el ejemplar del libro titulado «Nuestro Tabaco» —de que es autor— con que ha tenido la delicadeza de obsequiar a la Corporación y con el que ésta ensiquecerá su biblioteca, y darle a conocer el gusto con que los miembros de la Junta han leído su referido libro.

Agotada la orden del día. se refirió el presidente al feliz suceso de la firma del protocolo adicional al vigente Tratado de Reciprocidad entre Cuba y los Estados Unidos de Norteamérica, por el que se restablecen las concesiones arancelarias otorgadas al tabaco elaborado en 1934, y para demostrar la satisfacción de los asociados por tan resonante suceso, se acordó enviar telegramas al señor Presidente de la República, al señor Secretario de Estado, a la Comisión Nacional del Tabaco, al Presidente Roosevelt, señores Cordell Hull, Sumner Welles, Martínez Fraga y López Castro.

Festejado por los rotarios de San Antonio de los Baños el Gobernador del Distrito 25, Dr. Carlos Gárate Bru

Bajo la presidencia del Dr. Fidalgo celebróse una animada sesión comida en su honor, con motivo de su visita de cortesía. Gran «causeur» el Dr. Gárate. Deleitó a la concurrencia

Una interesante y simpática sesión se verificó en nuestro Rotary en la noche del viernes quince con motivo de la visita de cortesía e inspección del Gobernador del Distrito 25 doctor Carlos Gárate Bru, que ... y reglamentariamente nos hace ... del Rotarismo en funciones. ... efecto: a las ocho en punto llegó a nuestra ciudad el conspicuo compañero Carlos, orgullo del distrito por sus condiciones de orador elocuente y conceptuoso. Después de un cálido recibimiento por el pleno fué acompañado a visitar algunos lugares interesantes y ya de nuevo con el presidente y el Secretario procedió a tomar nota de las actividades del Club durante el presente semestre.

A las nueve todos los rotarios ocupaban sus sitios alrededor de artística mesa, dispuesta en el Bar Cuba. Presidió el doctor V. J. Hidalgo y ... de secretario J. R. Louzán, ocupando el sitio de honor el doctor ...

Después de abierta la sesión, pasada lista se leyó el acta de la anterior sesión y la copiosa correspon...

El presidente se levanta y expone el objeto de la visita del Gobernador haciendo hincapié en los méritos que adornan la persona de dicho funcionario, que lo han llevado a tan elevada posición; su labor al frente del Club habanero y su interés en cumplir los postulados rotarios en su vida profesional y pública. Analiza su cooperación en las Convenciones Asambleas, etc, rotarias durante los últimos años.

Después se sucede un intermedio en el q. se comentan distintos tópicos y actividades de los Clubmen y el Presidente anuncia que el Gobernador nos deleitará con una amena charla en la que anotará los consejos y puntos de vista que debe desarrollar el Club durante el año. Además las particulares actividades que en beneficio de la comunidad puede emprender el Club, salpicando la Conferencia con anécdotas en los que se hace notar la importancia de nuestras institución en el seno de la Humanidad, uniendo a los hombres en el bello ideal del servicio, elevándolo a los más sublimes planos.

Mun enjundiosa la charla, que los rotarios complacidos aplaudieron.

El presidente da las gracias, a Carlos por su visita y sus consejos y a continuación y como resumen el antiguo rotario Marcelino Mon nos dice unas frases dando a conocer la útilidad del Rotarismo y su experiencia y opinión en los distintos tópicos tratados por el Gobernador.

El menú fué un exponente de buen gusto y de la excelente cocina del Cuba.

EL CORRESPONSAL.

DENTRO DEL MAYOR ENTUSIASMO CELEBRO ELECCIONES LA UNION DE TRABAJADORES DEL "ALAVA"

La directiva electa del progresista Sindicato proyecta excelentes planes para el futuro. Numerosos candidatos aspiran a la Alcaldía Municipal de San José de los Ramos

Dentro de la mayor armonía y entusiasmo tuvieron efecto las elecciones en el progresista y popular «Sindicato Local de Trabajadores», que tiene por sede a este pueblo. Arrojó el escrutinio el siguiente resultado:

Secretario General, Abelardo Toledo; Vice, Enrique Montalvo; Secretario Organizador, Alejandro Ramos; Vice, Carlos Villaurrutia; Secretario Tesorero, Emilio Muñoz; Vice, Luis ...; Delegado ante los Organismos Obreros y Patronales, Andrés Pérez; ... Julián Santiago. Fué ratificado como conserje por su eficiencia y celo el señor «Chepé» Pérez.

Mi efusiva y calurosa felicitación al nuevo Bureau del Sindicato referido, así como mis votos sinceros por el más lisonjero éxito y aciertos en sus funciones.

Hacia Remedios

Después de haber pasado una corta temporada en la elegante morada de mi querido hermano —Carlos Ri... residente en estos lares, tomó el tren para la histórica y legendaria villa de Remedios, la gentil e inteligente señorita «Iro» Rivera, flor de juventud y de suprema simpatía.

Feliz y venturoso viaje le desea el corresponsal que suscribe, a tan distinguida amiguita.

En franca convalecencia

Se encuentra en franca convalecencia después de una difícil operación quirúrgica, mi dilecto amigo el correcto caballero Sr. Antonio Chica y ... difícil intervención quirúrgica a que hago mención, en el precedente párrafo, estuvo a cargo del habilísimo cirujano Dr. Acuña, celoso y dinámico Director del Hospital «San Fernando», de la culta ciudad de Colón.

Aspirantes a Candidatos a la Alcaldía Municipal de San José de los Ramos

Se rumora con gran insistencia en los círculos políticos y en el ambiente electoral, que son varios los que anhelan la codiciada poltrona municipal del legendario y patriótico pueblo de San José de los Ramos.

He aquí los nombres de los aspirantes: Dr. Bernardo Hidalgo Gato González, quien aspira a ser reelecto por el Partido Liberal; Dr. José Muién, destacado líder del «Autenticismo» y prestigioso clínico; José D. Teresa, distinguido farmacéutico, (que cuenta con gran simpatía), por el Demócrata Republicano; José J. Torres, destacado líder de Acción Republicana y hábil político (quien será nominado por el aludido partido Acción Republicana); Modesto García, (quien cuenta con gran ascendiente en el cuerpo electoral) por el Partido Unión Nacionalista.

El candidato de triunfo indiscutible lo será el Dr. Bernardo H. Gato, actual Alcalde Municipal, del referido Término; pues cuenta con gran arrastre y merecida simpatía.

Las urnas dirán en su oportunidad.

Entre nosotros

Se halla de nuevo entre nosotros, completamente restablecido del accidente automovilista, que lo tuvo al borde de la muerte, el señor Manolo Suárez Gómez, destacado líder del Partido Comunista.

El amigo Suárez Gómez fué asistido en el Hospital «4 de Septiembre», de la Ciudad Militar.

Mi cálida y efusiva y efusiva bienvenida al popular político.

Saludo

Tuve el honor de saludar y departir brevemente con el activo y celoso agente viajero del cívico DIARIO DE LA MARINA, señor López Santa Eulalia.

Mi cordial bienvenida a tan prestigioso como culto caballero.

Ramos.

DESDE HATUEY

ONOMASTICO

El día 18 de los corrientes celebró su fecha onomástica la bella y gentil señora Esperancita Fernández de Cuervo, esposa amante y cariñosa de nuestro distinguido amigo Sandalio Cuervo.

Nos complacemos en enviarle nuestra más sincera felicitación en tan señalado día.

Luis López Martínez.
Corresponsal.

MATANCERAS

Nenita Uriarte

La novia de esta tarde.

Plena de gracia, dibujándose en sus labios la venturosa sonrisa con que ansiosa espera el sublime instante en que ha de ratificarle sus votos de amor, al apuesto y caballeroso joven Marcos Espinosa, aparece hoy en mis «Matanceras» la gentilísima mademoiselle cuyos esponsales congregarán a las seis y media de la tarde de hoy, en nuestra hermosa Catedral de San Carlos, a lo más granado de la sociedad yumurina.

Hija del ex-Director del Liceo Ignacio Uriarte y de la ex-Directora del Tennis, la adorable Nenita, disfruta entre nuestra juventud de unas simpatías bien conquistadas, porque a los prestigios de su nombre, une la dulzura de carácter y la innata bondad que le captan afectos y cariños en todos cuantos la tratan y la conocen.

Ex-Oficial del Ejército Nacional Marcos Espinosa Díaz, actualmente alto empleado de la Hershey Corporation, concurren en su joven personalidad cualidades de una caballerosidad de una hidalguía que hacen de él al tipo perfecto del gentleman y del ciudadano.

He dado ya padrinos y testigos de esta boda, a la que asistiré en mi doble calidad de Cronista y de testigo de la novia en cuyo nombre rubricaré su contrato de esponsales.

Grato tema para estas columnas de DIARIO DE LA MARINA, en la correspondencia del martes próximo.

La fiesta del Liceo

La noche del 31.

De mañana en ocho días abrirá sus puertas la legendaria Institución de frente al Parque, para ofrecernos la soirée que constituye siempre en el índice del año, el más brillante, el más lucido y el más fastuoso de los acontecimientos sociales que allí se celebran.

Tradición liceísta, esa fiesta de la noche de San Silvestre, concurren a ella no sólo las familias aquí radicadas, sino muchas de aquéllas que residiendo hoy fuera de la población, vienen para comulgar en el altar del caro terruño y esperar el nuevo año junto a los familiares aquí residentes en aquel marco de tan intenso matancerismo.

Contratada ha sido para amenizar el baile la Orquesta de los Hermanos Melero y estará a cargo, el servicio de la cena, de la Mayordomía de la Sociedad, a cuyo frente se halla el insustituíble Toribio Carreño.

No serán los parties de este año, exclusivamente de parejas, porque sé de familias que al apartar sus mesas lo han hecho para el número de sus componentes, evitándose así el previo engagement entre señoritas y jóvenes, dificultoso en la mayor parte de las ocasiones.

Sin previo compromiso podrán nuestras muchachas y nuestros jóvenes ocupar los sitios que más les agraden, formándose allí mismo las parejas para el ágape.

El entusiasta Director del Club, Dr. Juan Flor Jorganes, con la decidida cooperación del Presidente Font, pone a contribución todos sus esfuerzos por que sea la noche de San Silvestre de 1939, algo que supere a las de anteriores fechas.

Mi pésame

Al Reverendo Padre José Viera.

Pasa hoy por el gran dolor de haber perdido a una de sus hermanas, la nobilísima dama María Viera viuda de Santiuste, el Párroco de la Iglesia de San Juan de Pueblo Nuevo, sacerdote que por sus altas dotes y por sus virtudes disfruta de un muy grande aprecio entre sus feligreses.

En el poblado de Aguacate donde residía la finada, le fueron rendidos servicios religiosos muy solemnes en el templo allí existente, trayéndose su cadáver a Matanzas, para recibir sepultura en la Necrópolis de San Carlos.

Lleven estas líneas al Reverendo Padre doctor José Viera, así como a todos sus otros familiares, la sentida expresión de nuestra condolencia.

On dit...

Que causará grata sorpresa.

Para el día veinte y nueve del corriente están señaladas las bodas de una señorita que lleva prestigioso apellido, que en los círculos mercantiles matanceros ha gozado de inigualada preponderancia y un muy estimado joven perteneciente a la sociedad de la Habana, donde hoy reside la fiancée.

En intimidad muy estrecha, por la dolencia que aqueja y mantiene en estado de gravedad a un cercano familiar de la novia, tendrá efecto esta boda, a la que por mi estrecha amistad con los desposados he sido gentilmente invitado.

Daré las iniciales de la enamorada pareja que el 29 contraerán nupcias que son S. S. U. las de ella, y E. S. F. las de él.

No despejaré la incógnita hasta que no levante acta oficialmente de este enlace tan simpático.

En El Carmelo

La fiesta a San Juan Bosco.

Para las ocho de la mañana han sido señalados en aquel templo de la calle de Maceo, que dirigen los Reverendos Padres Carmelitas, los oficios en honor del milagroso santo.

Corresponde este martes veinte y seis en las devociones que se hacen en la Habana por cada Provincia, a esta matancera, y la señora Lía Andux viuda de Pita ha querido que también aquí se le rinda culto fervoroso a San Juan Bosco, ordenando una misa para la que han sido invitados los devotos infinitos que tiene aquí el Santo de los Milagros.

Por este medio me ruega también la piadosa dama que convide a cuantos deseen rendirle culto a San Juan Bosco.

El doctor Font Tió

En el Congreso médico.

Desde el lunes de la semana presente se halla en la Habana, asistiendo a las sesiones del Congreso médico que allí se celebra el Director de la Quinta de Salud de la Colonia Española, que es también cirujano de la Sociedad Monserrat y preside nuestro Liceo.

Con el doctor Antonio J. Font Tió, que alejándose momentáneamente de son muchos los médicos matanceros su clientela. han llevado a ese congreso el aporte de su presencia y sus iniciativas.

Estarán de regreso mañana esos galenos.

Un bello gesto

De la Logia «Reflejos de Oriente».

Con motivo de las Pascuas ya tan cercanas los componentes de esta Logia han hecho una hermosa donación a los enfermos del Hospital Civil y a los ancianos del Asilito del Paseo de Martí, consistente en tabacos, cigarros, fósforos, turrón de jijona, dulce de guayaba y diez centavos en efectivo a cada asilado.

Integraron la comisión de reparto a nombre de la Logia Reflejos de Oriente, los señores José Varela, José M. y Federico Castillo, Manuel Benítez y Pablo Fernández.

Premie Dios a esas buenas almas que en las alegrías de estos días pascuales no han olvidado a los que sufren y a los enfermos.

Postulaciones

Terminaremos mañana estas invocaciones que hemos venido haciendo a las damas matanceras, para el aguinaldo pascual de los niños de la Doctrina del Naranjal, obra piadosa que tiene la consagración de la señora Lía Andreux de Pita. que vive entregada desde que sensibles duelos nublaron para siempre la alegría de su hogar, a este empeño de conducir por la senda de la religión y del amor a Cristo a sesenta niños de aquélla, la barriada más pobre de la población.

Terminadas las postulaciones, iniciaremos los acuses de recibo, que ya hasta el momento presente, pasan de cien, número extraordinario, que significan la correspondencia gentil de cuantas personas hemos invocado en estas diarias postulaciones.

He aquí las de hoy: Mercedes Díaz de Castañer, Elvira Villa de Marcos, Caridad Gómez de Zapico, Eloísa de Ximeno de López, Lucía Fernández de Alvarez, Clara Luisa Meyer de Solaún, Herminia Sicre de López Llorens, Loló Malgué de Díaz Pardo, Luz María Burcet de Fernández, María Luisa Callejas de la Torre, Elsa Ulmo de Soles, Angelina Solaún de Triolet, Graziella Tió de García, Yara Carbalo de Arganza, Manolita Milián de Solchaga, Graziella Mena de Campos, Lolita Cabrera de Quirós, Luz Rodríguez Ramírez de Puñals, Ramona Alvarez de Villa, María del Carmen Maribona de Cuní, Fifí Fundora de Pagés. Josefina Fernández Argüeles de Solís, Adolfina Martínez de Rodríguez.

Un reparto

A las tres de la tarde de hoy, harán las Antiguas Alumnas del Colegio que dirigen las Hermanas de la Caridad, el reparto pascual a las niñas pobres que asisten al Aula Gratuíta que tiene ese plantel de la calle de Jovellanos.

Lindos trajecitos, uniformes de asistencia a la misma escuela. golosinas de Navidad y juguetes recibirán hoy cada una de las niñas inscriptas en dichas aulas.

La señora viuda de Argüelles, Presidenta de las Antiguas Alumnas, Sor Luisa, Directora del Colegio, y Sor Socorro, Profesora de la referida Aula Gratuíta, invitan por este medio a cuantos quieran gozar con el gozo de esas craituras.

A las tres de la tarde ese reparto.

La última nota

De elocuente generosidad.

En la mañana de ayer visitó el Asilo de Ancianos de esta ciudad, la bella esposa del Jefe Militar del Distrito, señora Lolita Ochoa de Benítez, obsequiando a los viejecitos allí asilados, con doce pavos, nueve lechones, un saco de arroz, otro de frijoles, una caja de conservas, café, varias cajas de tabaco y cigarrillos, enloqueciendo de alegría a los desdichados ancianitos que exteriorizaron a la altruista dama su gratitud colmándola de bendiciones y besando sus manos de hada bienhechora.

Rasgos como éste—uno entre los mil de que han dado prueba desde su estancia en ésta, los esposos Benítez-Ochoa—conquistan los corazones y hacer suyas las voluntades, como ya la tienen por sus altruistas sentimientos esos queridos amigos.

Manolo JARQUIN

HOMBRES ACTIVOS HAN PODIDO REALIZAR ALLI MUCHAS OBRAS UTILES SIN LA AYUDA OFICIAL

El Club Rotario de Guanabacoa pidió al Presidente de la Corporación del Turismo que solicitase un crédito a fin de terminar las carreteras de Santa María del Rosario y Cojímar

El miércoles último, a las nueve de la noche, celebró el Club Rotario de Guanabacoa su sesión, durante el banquete que fué ofrecido al Sr. José Cidre Ochoa, Presidente de la Corporación Nacional del Turismo, a quien querían exponerle los progresos urbanísticos de la villa, realizados por el esfuerzo de un puñado de hombres entusiastas y de espíritu constructivo.

Presidió la sesión el Presidente del Club, señor Mariano Blanco, teniendo a su derecha al señor Cidre y a su izquierda al señor Eusebio L. Dardet. Comisionado de la Corporación del Turismo, y, sucesivamente en el mismo orden nuestro compañero Armando Maribona. el señor Segundo Presmanes, Pdte. de la Comisión de Interés Público; el señor José Arango de la Maza, Administrador de Correos; el doctor Tomás Lancha, Director del colegio de su nombre; el señor Cuervo, Agente del DIARIO DE LA MARINA en Guanabacoa y Regla; nuestro cronista en la villa, señor Rafael Fernández Dalmás, los señores Ricardo Menéndez, Claudio Conde, Valerio Fernández, Francisco Vila, Pagés, Quevedo, Salomón, Shapiro, doctor Gustavo Pérez Abreu y otras personalidades locales.

Dió comienzo el acto con palabras de bienvenida a los invitados por el Presidente del Club Rotario, tras lo cual el Secretario dió lectura a los trabajos a su cargo.

El señor Segundo Presmanes leyó un largo e interesante trabajo en que describe las bellezas de Guanabacoa y de sus regiones aledañas, que integran el segundo Término Municipal de la provincia de la Habana, con un total de 60.000 habitantes, a pesar de lo cual se viene comprobando el abandono en que lo tiene el Gobierno Central, hasta el punto que merece, más que Pinar del Río, el apodo de «la Cenicienta». Señala que dos grandes obras de pública utilidad se han comenzado: el acueducto y el alcantarillado, las cuales, por haber quedado incompletas, son «elefantes blancos» a los que no saben qué empleo darles... y Guanabacoa sólo tiene agua una o dos horas por día.

Prosiguió el señor Presmanes enumerando las obras realizadas por la Asociación que él preside, que tanto han beneficiado a Villa María, Santa María del Rosario, Guanaboca. Regla y Casa Blanca, facilitando el tránsito y la circulación de vehículos y, por ende, el turismo tanto nacional como extranjero. Citó a las personas que más han laborado en esa asociación de vecinos: Claudio Conde, Valerio Presmanes. Manuel Cuervo, así como el Ingeniero Jorge Luis Echarte, el Tte. Cnel. Ramón Gutiérrez Velázquez, Jefe del Regimiento «Maceo» —que obtuvo diez mil pesos para la ejecución de las obras, cuyo costo total asciende ya a $25,000, recogido el resto por subscripción popular y lo que actualmente realiza en favor de las mismas el Tte. Cnel. Raimundo Ferrer, Jefe del Quinto Distrito Militar.

Ruega el señor Presmanes al señor Cidre que recorra de día todos los lugares beneficiados por los arreglos, y se percate de la urgencia y necesidad de que el señor Presidente de la República conceda un crédito de $8,000 pesos para completar las obras entre el Cotorro y Santa María del Rosario y entre Guanabacoa y Cojímar, esperando que el Presidente de la Corporación del Turismo actuará cerca del Jefe del Ejecutivo en tal sentido, al convencerse de la necesidad de ofrecer a cuantos deseen gozar del enorme e interesantísimo circuito, las facilidades de hacerlo.

Terminó su valioso alegato el Sr. Presmanes recalcando la imprescindible necesidad de que las autoridades locales de Guanabacoa se interesen más por ésta que por la política y dicten medidas de ornato, obliguen a pintar las fachadas de las casas, prohiban la fijación de pasquines en postes, árboles y paredes, etc El señor Presmanes fué muy justamente aplaudido y felicitado.

Hizo uso de la palabra entonces el señor Claudio Conde para asegurar que actualmente pueden visitarse Regla y la Cabaña y muchas calles de Guanabacoa sin baches y sin polvo, sin que esto haya que agradecérselo a las autoridades de la nación. Opina que esas nuevas rutas turísticas deben ser incluídas en los itinerarios que fijan las agencias de viajes y excursiones. Y, por último, insiste en una antigua y muy sabia idea suya respecto a que la educación turística del pueblo debe comenzar por la escuela, para lo cual la Corporación debe imprimir centenares de millares de folletos, especialmente redactados, para la mentalidad de los niños, y obtener de la Secretaría de Educación que recomiende a los maestros se utilicen esos folletos, con lo cual está seguro —y creemos que le sobra razón— que se creará una generación con un concepto turístico sólido, lo cual dará los óptimos resultados consiguientes.

El señor Cuervo pronunció un breve y vibrante discurso, afirmando que los turistas salen de su país para ver cosas interesantes y verdaderas y que en Cuba se les ofrecen muchas artificiales. Señaló la iglesia de los Escolapios con sus tallas en madera, su arquitectura, su Museo; la ermita que tiene más de 300 años; la Iglesia de Santa María del Rosario, cuyo altar mayor es una positiva obra de arte, y muchas otras cosas que ignoran los extranjeros y aún muchísimos cubanos.

Entonces el Secretario del Club Rotario, informó sobre dos cuevas existentes a unas dos horas a caballo, desde Guanabacoa: la Cueva Santa y la del Tejar o del Camino, esta última con un pozo, una laguna y un río subterráneos, donde, según las leyendas, escondían los piratas sus tesoros. Ambas son tan extensas o más que las de Bellamar, no habiéndose aún recorrido en toda su longitud, pues once personas con hachones y lámparas de mineros, caminaron durante cuatro horas, explorándolas sin hallar sus finales. Señala que el valle cercano a esas cuevas es de tanta o mayor belleza que el de Yumurí.

Fué invitado nuestro compañero Maribona a exponer sus puntos de vista y dijo que el problema de Guanabacoa es el de toda población pequeña al lado de una grande: la una absorbe a la otra, y que aún Matanzas, mucho más distante, siente la absorción de la capital. Pero que los pueblos, al igual que los hombres que han tenido pocas facilidades y oportunidades se salvan si tienen estas tres cualidades: energía, ambición y personalidad. Guanabacoa y el grupo de hombres que tanto han hecho por ella y las poblaciones cercanas, reúne esas cualidades, y puede salvarse si persisten en los propósitos tan brillantemente iniciados. Informó que los programas e itinerarios de las excursiones, no puede imponerlos la Corporación Nacional del Turismo; pero sí imprimirlos y darles publicidad para que el propio turista pida a los guías-intérpretes y a los chauffeurs lo que desea ver y visitar.

Negó Maribona la generalizada teoría de que las ciudades no se ensanchen hacia el Este, sino hacia el Oeste. Que si las mal llamadas «playas» de Santa Fe, Habana y Baracoa, se han convertido en pequeños pueblos con chalets y urbanización (en algunas de ellas absurda), es porque existían los caminos que a ellas conducen, construídos para la explotación de las arenas, que fueron extraídas durante años con tan persistente y desmedida ambición, que ahora sólo tienen rocas peladas. Pero las playas «Cuba», «Guanabo» y otras, donde han surgido como por arte de magia, bellos pueblecitos en dos años, desmienten la aludida teoría. Anticipó que el señor Cidre hablaría del magnífico proyecto de la gran vía turística de la Costa Norte, la cual ha de ser en un futuro cercano, la salvación de Guanabacoa, pues ésta será la población refaccionadora de los centros deportivos y turísticos que, gracias a ese boulevard que se proyecta, se crearán en las maravillosas playas existentes entre Cojímar y Varadero.

Por último, se refirió Maribona a las «grutas» de Ramouchamps y de Hans en Bélgica, que son visitadísimas por los turistas, los cuales dan vida al ferrocarril de vía estrecha construído a ese fin y los restoranes que viven junto a sus respectivas entradas, pues el horario de ida y de regreso de los trenes, se confeccionan sobre la base de que los turistas tengan que almorzar antes de penetrar en las enormes galerías subterráneas, señalando que la de Ramouchamps tiene cuatro kilómetros de navegación en las oscuras profundidades de la montaña, todo lo cual da una idea de lo que pudieran ser las «cuevas» de que acababa de hablar el Secretario del Rotary Club.

El Sr. José Cidre Ochoa hizo el resumen, glosando lo dicho por cuantas personas hicieron uso de la palabra antes que él. Declaró que hacía tan sólo cinco semanas que tomara posesión de su cargo de Presidente de la Corporación Nacional del Turismo y que se encontraba con que todo en Cuba está por hacer y por descubrir, según se demostraba a cada paso. Que sus antecesores, los señores Sabatés y Machado habían luchado bravamente en pro del fomento del Turismo; pero que, como él, habían tropezado con muchísimas dificultades. Que su concepto del desarrollo de esa moderna industria es distinto, —sin que ello pretenda considerarlo mejor o peor, sino distinto— y que lo enumerado por el señor Presmanes, significa la cooperación ciudadana, elemento imprescindible para el éxito de Cuba como país turístico. Que a su llegada a Guanabacoa, en donde no había estado, desde hacía muchos años, sintió una emoción inenarrable: es un pueblo con alma y con personalidad, comprobándolo al conocer que sus hombres tienen acción y dinamismo. Que volverá de día a conocer cuanto allí hay digno de ser visitado, para incluirlo en la propaganda, de manera que sirva como para decir al turista: «ustedes deben conocer todo eso».

Las palabras más justas para expresar mi pensamiento. —prosiguió el señor Cidre—, son: «Señores, los he conocido y los he comprendido. Ustedes merecen la atención de los miembros del Comité Ejecutivo del cual yo soy tan sólo uno más». Después hizo consideraciones muy atinadas sobre la «mercancía» que los países y regiones «venden» al turista. Cuba tiene la cantera inagotable de su clima, de su sol, de su brisa, de sus lugares de belleza, de tradición, de historia y de leyenda, materiales que no se agotarán nunca y que pueden ser mejorados y aumentados si los cubanos se proponen convertir a su país en un emporio de riqueza.

Expuso entonces el señor Cidre muy inteligentes teorías sobre el sentido económico, de acuerdo con los tiempos y con las posibilidades; afirmó que los países hispanoamericanos viven sobre una base de azar y con un criterio semicolonial y feudalista de la explotación de la tierra y de la propiedad urbana, hasta el punto que cuando se fomentan ferrocarriles se les dejan a los ingleses, las minas a los franceses, los tranvías a los americanos... a reserva de que en vista de la salida lógica de los dividendos, grite el pueblo en contra de los «extranjeros» y los «imperialistas», cuando lo cierto es que los bancos abarrotados de dinero muerto. demuestran la falta de iniciativas de los hombres adinerados de cada país.

Las palabras de Cidre constituyeron una verdadera conferencia, cuya duración de una hora pareció poco al encantado auditorio que le rogaba continuar. Al poner punto final recibió una prolongada ovación.

TUVO LA SECRETA UN BUEN RECORD DE SERVICIOS EN EL MES DE DICIEMBRE

Nos informó ayer el segundo jefe de la Policía Secreta señor Enrique Fernández Parajón, por conducto del inspector señor Manuel Rey, que dicho Cuerpo prestó 1968 servicios durante la pasada primera quincena de diciembre, entre ellos 101 detenciones, 70 investigaciones en el interior de la República y 23 ocupaciones del delito.

Un robo de valiosas joyas

José Acosta Bacallao, vecino de Maloja 363, puso en conocimiento de la Secreta, ayer, que del interior del escaparate de su domicilio le sustrajeron joyas valoradas en más de $400.00, así como dinero en efectivo, sin sospechar de persona determinada. El comandante Menéndez, jefe del Cuerpo, dispuso que el Subinspector Raimundo Aragón, al mando del Buró de Robos, practique investigaciones para el esclarecimiento de los hechos y ocupación de lo sustraído, que lo fué en ausencia de la familia.

Fué culpable el anciano

En informe que el destective R Armenteros, de la Secreta, adscripto al Buró de Homicidios, rindió ayer al comandante Menéndez, hace constar que el anciano de 90 años Higinio Calomé, que fué lesionado gravemente en el pueblo de Punta Brava, el 30 de noviembre último, al arrollarlo el automóvil manejado por Luis Miranda Aguilar, residente en Artemisa, lo fué por su culpa ya que pretendió atravesar la Calzada Real de ese pueblo sin tomar las precauciones oportunas, habiendo tomado medidas para evitarlo el aludido chofer.

El lesionado se encuentra recluído actualmente en el hospital Calixto García.

CARDENENSES

ESPONSALES SOLEMNES
Señorita Maricusa Castro Larrieu
Señor Manolo Portuondo y de Regil

Boda distinguida.

De alto rango social.

Ceremonia que tiene para este cronista una significación especial, ese enlace de la linda Maricusa Castro Larrieu y Manolo Portuondo y de Regil, celebrado la noche del jueves último bajo las naves de nuestra hermosa Iglesia Parroquial.

Cardenense la novia.

Una joyita de sociedad.

Hija de aquel caballero sin tacha que para mí fué amigo tan querido: el doctor Ernesto Juan Castro, sentí un profundo gozo al ver casar a Maricusa, como pude ver y escribir aquella boda de su primera hija, viviendo entonces el doctor Castro, la interesante Rosita, hoy esposa del doctor Carlos R. Jones.

Dos lirios ya reinas.

Reinas de hogares benditos.

Volviendo a esa boda del jueves, de Maricusa Castro. desposada ya con el distinguido joven habanero Manolo Portuondo, diré que notarialmente sellaron sus amores en la tarde del jueves, ante el doctor Gustavo Pérez Maribona y cuyo acto se celebró en esa mansión de la Primera Avenida que es hoy residencia señorial donde al calor y al respeto de sus hijos vive alejada de todo acto social y de regocijo, esa dama todo bondad, todo virtud que se llama Lilita Larrieu viuda de Castro.

Daré los testigos.

En esa boda notarial.

Por Maricusa firmaron los señores ingeniero Julio Castro, René Larrieu, doctor Carlos R. Jones, Fiscal del Partido Judicial; Aurelio Portuondo Jr. y Alberto Larrieu Jr., Manuel Silvestre Rionda, Andrés Portuondo, Guillermo Salazar y el doctor Ernesto Larrieu, prestigioso y joven abogado. hermano de la novia.

El acto fué en familia.

Al calor hogareño.

Rezaban las invitaciones que circularon, que el acto religioso estaba señalado para las 9.30 de la noche en nuestro templo principal y a esa hora ya un ambiente de perfumes, de rango, de exquisiteces, aromas de azahares, de nardos y de azucenas, era el que se respiraba en aquel sagrado recinto de Cristo Rey.

Un primor la Iglesia.

En su decorado floral.

A cargo de un jardín cardenense que ya goza de fama y renombre, el «Jardín Jenkins», estuvo todo ese adorno donde se destacaban los gladiolos, las dalias y las extrañas rosas en armonioso conjunto, formando el sendero por donde cruzaron los novios y el tapizado del altar mayor ante el cual esas dos almas de Maricusa Castro y Manolo Portuondo recibieron la bendición de Dios.

Muy bonita la novia.

Muy atrayente.

Su traje. calzado con la firma del famoso modisto habanero Ismael Bernabeu en un modelo acabado, así como el ramo de novia de sweet peas blancos, precedía del «Jardín Trías» y como regalo de la hermana del novio, la señorita Graciella Portuondo.

Sugestivo el coro.

Un coro de ángeles.

Estuvo a cargo de la amable señorita Otilia Ansola con su orquesta de cuerdas, conjunto que al llegar los novios dejó oír la Marcha Nupcial de Wagner, mientras el sacerdote leía la Sagrada Epístola de San Pablo. el Ave María de Schubert que cantaron la señora Guillermina Smith de Carol y la señorita Carmina Goicoechea y a la salida de los desposados la Marcha Nupcial de Mendelssohn, toda emoción y sublimidad.

Sonreían Maricusa y Manolo.

Colmados de felicitaciones.

Apadrinaron la ceremonia religiosa la señora Rosalía Larrieu viuda de Castro, madre de la novia, y el distinguido azucarero señor Aurelio Portuondo Barceló, padre del novio y como testigos firmaron por Maricusa los señores doctor Frank Larrieu, ingeniero Raúl Castro. presidente del Club Náutico de Varadero; doctor Frank Smith Mora, Carlos Argüellés y Jesús Azqueta y por Manolo, los señores Higinio Fanjul, Silvestre Rionda, ingeniero Jorge Larrieu, Waldo Salazar y Alvaro de Regil.

La concurrencia selecta.

La que llenó la Iglesia.

Imposible me sería poder ofrecer una relación completa de ella, porque daría lugar a omisiones, pero sí diré que hubo derroche de elegancia en la toilet de las damas y en los caballeros, entre los que predominaba la etiqueta.

Sólo daré un nombre.

Que no podría omitir.

El de la blonda, juncal y bella hermana de la novia, la encantadora Maggie Castro, que unía a la riqueza de su traje el rubio de sus cabellos y lo delicado de su tipo.

Lucía interesante.

Como siempre.

Los recién casados partieron del templo con rumbo a Varadero, la dulce playa de los enamorados, que los acoge con el leve susurrar de las canciones de sus olas y con el azul purísimo de su cielo y de su mar, para desde ese rincón excepcional de nuestra patria querida seguir viaje a México en excursión de recreo.

Van en días rosas.

Del poético diciembre.

Mes que será para Maricusa la más dulce y romántica página de su vida al rememorar la noche de los himnos de ángeles que los unió para siempre.

Tengan un sendero azul.

Como el azul de Varadero.

De un almuerzo del Tennis

Hablé ya de él.

De un adiós a la soltería.

Ese acto simpático que organizado por la señorita Merceditas Jones y Beba Etchegoyen, dió la despedida de soltería a Maricusa Castro Larrieu, cuya boda reseño en nota anterior.

Daré una relación de nombres.

De las asistentes a ese almuerzo.

Estaban allí las señoras Luerita Iglesias, la interesante viudita de Vilá Rosita Castro de Jones, Carmita A. de Brues, Aselita S. de Acevedo, señora de Sáez y entre las señoritas Merceditas Jones, Beba Etchegoyen, Macuca Rojas. Cuca Argüelles, Merceditas Alcebo, Sara Argüelles, Nora Fernández Aramburu, Paulette Oti, Conchita Pérez, Maricusa Larrrieu, Hortensia del Valle, Silvia Muxó, Edi Hernández, Elia Omaechevarrán. Loló Larrieu, Rosita Larrieu, Mercy Larrieu, Nenita Pérez, Fichú González Quirch, María Smith, Hortensia Castro, Alicia Castro y la gentil Maggie Castro, qué pone en mis manos esta nota.

Fué un almuerzo grato.

Inolvidable!

Balbina Solís

Es su santo hoy.

Y cumpleaños a la vez.

Muy halagada se verá con tal motivo la linda y angelical jovencita Balbina Solís Comas, la más bella flor de esa legión de las hermanas Solís, que tanto prestigio y honra han dado siempre a la querida sociedad de Cárdenas.

Mi felicitación para Balbina.

Sincera y cariñosa.

Una invitación

Para un bautizo.

Llega a mi poder.

La suscriben los jóvenes esposos señora Dulce María Goicoechea y Ricardo González Barreto y es para el acto de llevar a su primogénito a la pila bautismal y que se celebrará el 24 de diciembre a las 10 de la mañana en nuestra Iglesia Parroquial.

Agradezco esa atención.

Gracias!

Francisco González Bacallao.

CELEBRARON LOS DEMOCRATAS REPUBLICANOS UN MEETING EN EL CENTRAL "ANDREITA"

Ha sido el primer acto de propaganda política que se celebra después de la Constituyente. Resumió el acto el Dr. González Posada. Lanzados varios candidatos. Notas

Con gran entusiasmo y animación se celebró en el "Chucho Josefita" de este central, el primer acto político del nuevo período republicano, patrocinado por las huestes del partido Demócrata Republicano y con asistencia de los restantes partidos que integran la oposición.

Usaron de la palabra varios oradores, entre los que resaltaron el compañero en el periodismo Nik Machado y el Dr. J. González Posada que hizo el resumen y se identificó con el auditorio por sus palabras claras y veraces. Tras los discursos de ritual se pasó seguidamente a proclamar las postulaciones siguientes por el Partido Demócrata Republicano: para Gobernador de las Villas. el Dr. Santiago Rey Pernas; para Representantes: los Dres. Armando Aguilar y J. González Posada, así como los señores Alberto Aragonés y el joven Ignacio Jiménez y Eligio Cruz; para Consejeros Provinciales: Felipe Armenteros y el siempre consecuente batallador en el periodismo Nik Machado.

En virtud de que el acto revistió caracteres importantes por tratarse del primero que se celebra en esta comarca en los albores de la nueva Constitución de la República, queremos felicitar a los señores Félix Lanza y Fermín Reyes comisionados para la organización del mitin que resultó brillante.

Nueva Directiva

Siguiendo la tradición de años anteriores, la Asociación de Padres y Vecinos de nuestra escuela local, renovó su Directiva que regirá en el Curso del 39-40. Quedó en esta forma: Presidente, Antonio Lanza; Vice: Fermín Reyes; Secretario: Marina Sarduy, maestra; Vice: Julio Pérez; Tesorero: Ramón Pérez; Vice: Miguel Santana; Vocales: Ramón Lanza, José Vega, Elado Cabada, Miguel Gutiérrez.

Eficaces y positivos éxitos, deseamos a la nueva Directiva.

Saludos.

La fiesta política antes mencionada, me proporcionó la ocasión de saludar y conocer al señor Ignacio Jiménez, candidato a Representante y personas de estimación por caballerosa y servicial, así como al compañero en el periodismo cienfueguero Nik Machado, también candidato a Consejero Provincial, posiblemente por la Colalición oposicionista. Sea pues, el DIARIO DE LA MARINA portador de la ratificación de nuestro más afectuoso saludo a ambos amigos.

De Regreso

De la capital han regresado a su hogar en ésta, nuestros buenos vecinos Miguel Gutiérrez y señora Graciela Abreus de Gutiérrez.

Viene el amigo Miguel bastante mejorado de la operación a que fué sometido. Mucho nos place consignar esta noticia y desearle al mismo tiempo un total restablecimiento.

Nota Final.

Con motivo de las proximidades de Pascuas y Año Suevo es nuestro mayor deseo ver colmados de felicidades a todos aquéllos que de una manera u otra integran el DIARIO, es decir, desde su querido Director hasta el más humilde lector del más remoto confín.

Para todos felices Pascuas y un venturoso año de 1940

Julio PEREZ.
Corresponsal

M.E.C.D. 2016

Anuncios Clasificados de Ultima Hora

PROFESIONALES

1 ABOGADOS Y NOTARIOS

DR. NILO PICAZO COSSIO ABOGAdo. Accidentes del Trabajo, Divorcios, Hipotecas, Reclamaciones mercantiles. Administración de bienes. Se suplen gastos. Edificio «La Metropolitana. Departamento 206-207. Teléfono A-4252. Consultas diarias 4 a 7 p. m.

2 PROCURADORES

MATRIMONIOS NOTARIALES, DEclaratorias herederos. Divorcios rápidos. Telf. M-9335 F-3352.

COMPRAS

17 MUEBLES Y PRENDAS

U-1800 COMPRO MUEBLES

Objetos de arte, pianos, liquido casas completas, máquinas coser, escribir, archivos, muebles clínicos libros, vajillas, alfombras, bandejas y abanicos. U-1800.

VENTAS

48 CASAS

GANGA. VEDADO CALLE LETRA entre 19 y 21 casa dos pisos independientes, buen alquiler, en 12.500. Ootra dos plantas en la Habana, buena renta $3.000. Informan F-7508.

Sanidad evitará anuncio indebido de los médicos

Vigilancia especial sobre los mercados libres para evitar la venta de carnes clandestinas

El jefe local de Sanidad de La Habana, doctor Sorondo, ha designado al doctor Valentín García, inspector médico del Departamento, para que proceda a organizar el Servicio de Etica Profesional.

Con ello trata el doctor Sorondo de evitar que algunos profesionales médicos se anuncien indebidamente o realicen actos contraídos a la más sana moral y al decoro que debe regir los actos de aquellos que ostentan un título universitario.

Vigilan los «mercados libres»

Con la cooperación de los servicios de inspecciones, entre ellos el de veterinaria, el jefe local de Sanidad de La Habana, ha ordenado se mantenga una estrecha vigilancia en todos los mercados de esta capital, especialmente los llamados «libres» con el propósito de que principalmente en los últimos, se expendan carnes de res o de puerco de procedencia ignorada, así como otros artículos comestibles que estén alterados.

Sociedad Cubana de Microbiología

En medio de un ambiente de gran cordialidad los integrantes de la novel Sociedad Cubana de Microbiología, creada al amparo de un acuerdo tomado por el Congreso Médico Panamericano celebrado en La Habana el pasado año, se reunieron recientemente, tomando el acuerdo de celebrar sesiones anuales con el fin de exponer en ellas los avances realizados en esa materia médica.

Concurrieron a la reunión, que consistió en un almuerzo, los doctores Moya, secretario de Sanidad; Ramos, presidente del Instituto Técnico de Salubridad Rural; Alberto Recio, catedrático de la Universidad Nacional; Guillermo Lage, director de la Escuela Sanitaria Nacional; Moisés Chediack, profesor de la Escuela de Medicina y otros.

Acuerdos de la Junta de Sanidad

Durante la sesión extraordinaria celebrada ayer por la Junta Superior de Sanidad fueron aprobados los siguientes informes:

Sobre caso especial en la casa calle Luz Caballero 522, de Salustiano Méndez; sobre un producto destinado a suavizar las carnes duras; sobre un reparto clandestino en Ruiz Uegudo o La Vigía, en Santa Clara; sobre escrito de la Consultoría de la Secretaría de Sanidad respecto al proyecto de Decreto sobre fiscalización y aprovechamiento de aguas; sobre obras clandestinas en Guantánamo; y, sobre reglamento interno de la casa de salud Asociación de Dependientes del Comercio de La Habana.

Inaugurarán un pabellón en MAZORRA

Hoy, a las diez de la mañana, se procederá a inaugurar en el hospital procederá a inaugurar en el hospital de Dementes de Cuba el nuevo pabellón «Isabel Walker», con capacidad para 125 enfermos, que será destinado a mujeres.

A dicho acto concurrirán el secretario de Sanidad, doctor Moya y otras altas personalidades del Gobierno.

DEFUNCIONES OCURRIDAS AYER EN LA HABANA

Miguel A. Rivero Herrera, mestizo, 47 años, Mercado de Tacón 16.
José Brage Márquez, negro, 40 años, Dolores 78.
Josefa Valdés Valdés, negra, 72 años, San Miguel 173.
Regla Ibarra Díaz, negra, 40 años, Rodríguez 524.
Eufemia Curie, blanca, 36 años, Instituto del Cáncer.
Manuel Medina Alfonso, blanco, 77 años, Diez de Octubre 751.
Gregorio Padrón Bouza, negro, 29 años, Estévez sin número.
José Wong, asiático, 39 años, Zanja 61.
Milagros Septién Miranda, mestiza, 15 años, Franco 110.
Alfonso González Fernández, blanco, 38 años, Cerro 1551.
Genaro López Barroso, blanco, 56 años, Concepción 263.
América Valera, blanca, 59 años, clínica Fortún.
Evaristo Villazón Oves, blanco, 64 años, Instituto Cáncer.
Gregoria Pérez González, negra, 8 años, hospital Mercedes.
Luis Martínez López, blanco, 58 años, hospital Mercedes.
Josefa Blanco, blanca, 50 años, Zanja 253.
Andrea Abreu Carbó, mestiza, 25 días, Rayo 409.
Roberto González Milian, negro, 23 años, Parque 667.

VENTAS

48 CASAS

REGALO DE PASCUAS

Vendo precioso chalet con 3 habitaciones, lujoso baño, cuarto y servicios criados, pantry, cocina y demás comodidades, en Figuero entre Carmen y Vista Alegre. Ultimo precio: $5,200. Véalo de 3 a 5 p.m.

SOL $7.500

2 plantas 6x21 Sala, recibidor 3 cuartos, comedor fondo, otra Gloria 2 plantas 6x21 sala, 3 cuartos $7.500. Cuba 64 departamento 7 A-6612 Romero.

CHALET VEDADO

15x40 tipo 2 plantas pegado 17 calle letra sólidamente fabricado, amplio. También lo cambio por casas Habana y Repartos, $25.000. Cuba 64 departamento 7 A-6612, Romero.

EXENTO DE CONTRIBUCION

Se vende muy barato, chalet calle 18 entre E y F., Almendares, moderno confort, construcción sólida. Puede verse a todas horas. Rutas 57 y 30. Informes: M-2863 y F-3131.

SE VENDE $3.000 CASA 2 PLANTAS moderna, calle Medrano y Concepción, Marianao, 1 cuadra Ave. Columbia, jardín, portal, sala comedor, cocina, altos 2|4 terraza. Véala, llave al lado. A. Cuervo M-2808.

UNICA OPORTUNIDAD. MODERna, terminada fabricar, fresca y amplia casa, Situada calle 6 entre A y B, Alturas Columbia, entrada Colegio Belén. Una cuadra Calzada. Jardín, portal amplio, grende sala, hall, tres cuartos 4x4. Baño intercalado lujoso, comedor amplio, pantry, cocina, traspatio, lavadero, cuarto alto grande con servicios, garage, mide 3x6. Pintándose, véala. Marrero, Aguiar 117 M-7774. Precio $7.500.

ALMENDARES, CASA DE ESQUINA: $7,000

Vendemos casa moderna de esquina con frente a la ruta 30 compuesto de jardín, portal, sala, comedor, 3 habitaciones, baño completo, cocina 1|4 y servicio de criados garage y patio Informes J. P. Quintana e hijo. Chacón 203. M-8182.

49 SOLARES

$575.00 VENDO PORVENIR SOLAR 8.25x23.58 con tranvías y guaguas por el frente al lado Cubalú, una cuadra Calzada Luyanó, Cuba 64 Departamento 7, A-6612 Romero.

$750.00 REYES ENTRE ALTARRIBA y Luz vendo Solar brisa, 8x40 vs. solar entrando por Reyes, al lado casa fabricada es un regalo. Cuba. 64 Departamento 7. A-6612 Romero.

ALTURAS DE MIRAMAR AVE. RAMON MENDOZA

Se vende a $6.40 la vara, la mejor esquina de este reparto, lugar alto y con magnífica vista, mide 33 por 33 varas. Informes Quintana e hijo, Chacón 203 M-8182 y FO-2188

VENDO SOLAR EN LO MAS ALTO de la Víbora, calle O-Farrill, entre Goicuría y Juan Delgado, mide 12.38 por 58.96 a $2.00. A. Guerra A-6210.

VENDO SOLAR EN LA GRAN CAlle 12 la mejor de Ampliación Almendares, entre Avenida 9 y 10, rodeado de hermosa residencia. Mide 12.96x53.47 a $2.50 vara. A. Guerra. A-6210.

50 FINCAS RUSTICAS

«GANGAS Y MAS GANGAS»

800 Caballerías, dedicada a ganados crías de cerdo, miles de palmas, situada en San Juan y Martínez, a cinco kilómetros de la Central, varios ríos fértiles, aguadas y manantiales, miles de pies de maderas. Precio $35.000. Gallardo, Animas 59.

FINCA EN GANGA COSTA NORTE A UN KILOMETRO DE BAHIA HONDA

Gran finca rústica de 66 caballerías, cercada, dividida en cuartones, dos ríos, 45 a 50 caballerías empastada de guinea, monte, 5.000 palmas, cría de ganados, ceba de vacuno, linderos antiguos. Precio de situación. José Gallardo Animas 59, de 6 a 8 de la tarde.

51 ESTABLECIMIENTOS

CAFE SIN CANTINA LA CALLE más comercial de esta capital, sitio donde afluye mucho público diario. Vendo igual admito socio, joven que pueda atenderlo $1.000.00. Doy facilidades pago, Carballo, Reina y Belascoaín, café Independencia.

53 AUTOMOVILES - ACCESORIOS

VENDO FORD DEL TREINTA, DOS puertas, gomas nuevas, está en buenas condiciones. Para pruebas Comtela 659.

PLYMOUTH SEDAN 1937 CON BAUL mecánicamente perfecto, buena pintura, bien cuidado, $250.00 entrada y resto pagarés pequeños. Motores S. A. 27 y Espada. Telf. U-3306.

CAMION CHEVROLET DE ESTACAS 1935 en perfecto estado $350.00. Motores S. A. 27 y Estada Telf. U-3306.

CHEVROLET 1937, PINTADO DE FAbrica, flamante, sedán 4 puertas con baúl, es ganga.

STUDEBAKER 1937, EN PERFECTAS condiciones, Sedán 4 puertas, con baúl, acabados de pintar $700.00. Motores S. A. 27 y Espada Telf. U-3306.

PLYMOUTH 38 MECANICAMENTE perfecto. Buena pintura. Se da barato. Motores S. A. 27 y Espada. Telf. U-3306.

DODGE 1937 SEDAN 4 PUERTAS con baúl, vestidura de cuero, gomas nuevas $675.00.

PISI-CORRE FORD 1937, MECANImente perfecto $450.00.

56 MUEBLES Y PRENDAS

VENTAS

56 MUEBLES Y PRENDAS

VENDO URGENTEMENTE, JUEGO comedor caoba, cuarto butacón regio sala y living room deslumbrante, máquina Singer y demás enseres de casa bien montada. Salud 167 entre Manrique y Campanario. Bajos.

VENDO «FIRE-PLACE» LIVING-room cromado; lámpara Trianon, piezas cristal cortado talla profunda: Sevres, Rosenthal, Meissen, Ming, Murano Salud 167 entre Manrique y Campanario.

JUEGO CUBIERTOS PLATA LEY alfombras finas en todos tamaños, cuadros al óleo, objetos de arte, columnas de ónix, alabastro y mármol e infinidad de objetos propios para regalo. Joyas finas, procedentes de préstamos vencidos. Precios de ocasión. «La Regencia», Suárez 18 y 20.

SOBERBIO DESPACHO-BIBLIOTEca Renacimiento español artísticamente tallado, único en su clase, y un juego sala, tapizado, maderas especiales. Precios de ocasión. «La Regencia», Suárez 18 y 20.

LAMPARA, «TRIANON» EN TODOS tamaños, Renacimiento español estilo inglés, arte moderno y otros estilos; ánforas y figuras de Sevres, Dresden, Ming, Satzuma, etc, vajilla de porcelana con 127 piezas. Precios de ocasión. «La Regencia» Suárez 18 y 20.

MAGNIFICO JUEGO DE COMEDOR arte moderno enchapado, otro renacimiento con cueros policromados, otro estilo inglés y otros modernos, sencillos. Precios de ocasión. «La Regencia», Suárez 18 y 20.

JUEGO COMEDOR «CHEPENDALE», enchapado, juegos sala «Chependale» y arte moderno, máquinas coser Singer, mesitas para radios, vitrinas para sala. Precios de ocasión, «La Regencia», Suárez 18 y 20.

FAMILIAS, GANGAS: MUEBLES

Juegos cuatro tres cuerpos, chiffo-rrober tres cuerpos, gavetas al centro, finos tiradores y butacón $126. $165. Otros $98 y $115, comedor $70, living-room $9. San Nicolás 395 entre Neptuno y San Miguel.

ESTAMOS SALIENDO A LOS EE. UU. Tenemos para vender muebles baratos. Todos los días a la tarde. Genios 214. Apto. 7.

SE VENDE ABRIGO DE PIELES elegante y moderno para señora. Se da barato. Estrella 114 apartamento 201 entre Angeles y Rayo.

60 INSTRUMENTOS DE MUSICA

MAGNIFICO PIANO «STROUD», EN precio de ocasión. Véalo en «La Regencia», Suárez 18 y 20

61 DE ANIMALES

CACHORRITOS SPIHZ, CHIHUAHUA Boston Terrier y Fosterrier, Gatos Persas y Siameses, también contamos con el mejor surtido de pájaros y peces de colores. Pollitos y huevos de raza. Pajarería «La Bolsa», Neptuno Nro 611. Telf U-6947

BOSTON TERRIERS, CACHORRITA muy fina, de padre y madre legítimos, se vende en Animas 753, 2o. piso esq. a Gervasio.

62 OBJETOS VARIOS

PARA REYES VENDO 56 MOLDES alemanes paa hacer soldaditos de plono, en $30.00, no menos. Infanta 61 entre Espada y 25 Laboratorio.

GANGA. SE VENDEN UNAS 2,000 tejas y 50 de caballete, usadas, tipo español, vidriadas, color rojo, fabricante Ludovicci. Pueden verse en Bungalow de madera en General Lee entre Concepción y Reina, Quemados de Marianao. Ruta 22. Informes M-2863.

RECIEN LLEGADO DE ESPAÑA vende Abanicos Antiguos a precio de situación, Habana 254, bajos, de 3 a 5 p. m.

Dinero-Hipotecas

63 SOLICITUDES

HIPOTECAS

Rápidamente facilitamos la cantidad que usted necesita, directo de nuestros numerosos clientes al mejor tipo del mercado, para la Habana, Marianao, Víbora y sus repartos También compramos.

MARTINEZ Y PRIETO
O-REILLY 309 A-6951 E I-3456

ALQUILERES

79 HOTELES

HOTEL VEDADO
CALLE 19 ESQUINA A M

Residencia excelente que reúne excepcionales condiciones para vivir con toda comodidad, Frecuente y fácil comunicación con la ciudad y repartos. Esmerado servicio, comida criolla, española y americana Telf. F-6631.

80 CASAS DE HUESPEDES

LEALTAD 406 ESQUINA A SAN Rafael todas las habitaciones con baño privado. Con o sin muebles y comidas. Moral y económico. M-3450

CHACON 165 ESQUINA A COMPOStela, habitaciones vista calle con o sin muebles y comidas, baños, lavamanos. Economía y seriedad. M-8734

«CAMPOMIR» EMPEDRADO Nro. 517 esquina Monserrate habitaciones amplias, frescas y claras; baños y lavamanos; con o sin comidas y muebles. Precios económicos. M-3274

83 DEPARTAMENTOS

VEDADO PASEO Nro 659 ENTRE 27 y 29 se alquila departamento con: sala, cuarto luz y servicio independiente en 9 pesos. Informan en el número 4

84 HABITACIONES

CUARTOS CON BAÑO PRIVADO, completo balcón y luz se alquilan por 10 pesos en Monte 1119 altos esquina a San Joaquín.

ALQUILO UNA HABITACION AMUEblada, otra sin muebles, muy frescas, matrimonio sin niños o persona sola. Con asistencia. Campanario Nro 412 entre San José y San Rafael 3er piso Telf M-1271

OBISPO 521 SE ALQUILA UNA AMplia habitación con su baño privado propia para matrimonio con todo el servicio. Hay teléfono.

MALECON 161, BAJOS ENTRE ANgeles y Crespo, alquílanse dos amplias habitaciones con lavamanos interior, juntas o separadas, están frente al baño, casa estricta moralidad. Precios razonables.

ALQUILERES

84 HABITACIONES

BELACOAIN 308 ENTRE SAN RAfael y San Miguel primer piso se alquilan grandes habitaciones a 8 y 10 pesos con agua todo el día y la noche, luz, en casa de toda moralidad.

A MEDIA CUADRA DE LA UNIVERsidad se alquila gran sala $18.00 y clara y fresca habitación. Mralidad, silencio, sólo mayores. San Miguel 1057 altos.

SE ALQUILA UNA HABITACION amueblada a persona de gusto. Todo confort. Antón Recio 78 último piso, letra H.

HABITACION HERMOSA CON BALcón otra interior con o sin muebles con lavabos agua corriente, hay calentador para el baño Obispo 364 moderno, entre Habana y Compostela.

SE ALQUILA HABITACION EN AZOtea casa particular, Chacón No. 107 entre Habana y Aguiar.

EXCELENTES HABITACIONES Y apartamentos, amplios y frescos. para personas decentes y estables. Balcón, teléfono, comidas, agua caliente, refrigeración eléctrica, baño privado, economía. Residencia familiar. Consulado 56-60, alto.

SE ALQUILA UNA HABITACION para hombre solo en casa moralidad O-Reilly 506 altos.

VEDADO PASEO No. 512 ENTRE 23 y 21 (altos) se alquilan una o dos habitaciones con toda asistencia a personas de estricta moralidad.

85 NAVES-LOCALES

LOCAL EN NEPTUNO 631 CASI ESquina a Gervasio se cede parte de él en proporción, para vidriera de cigarros y billetes, o dulces, exclusivamente; allí informan.

85 NAVES-LOCALES

ALQUILO COMODA CASA FRANCO 256, casi esquina Desagüe, sala, recibidor, comelor, 3 habitaciones demás comodidades, agua dia noche, 25 pesos. Llaves Desagüe 155 esquina a Oquendo.

CLAVEL 4 CASI ESQUINA A BElascoain preciosos altos acabados fabricar, sala, comedor, renacimiento, tres cuartos, baño colores, cocina, véalos enseguida. Informan la misma o teléfono M-3802 Guillermo Rojas.

ENSANCHE DE LA HABANA.— Luaces entre Carlos III y Lugareño se alquilan sin estrenar tres pisos independientes portal, saía, saleta, tres cuartos, baño intercalado, comedor, pantry, cocina gas, lavadero, cuarto y servicio criados. Informan en la misma.

SE ALQUILA EN $40.00 EL PRIMER piso de Estrella 116 entre Angeles y Rayo moderna, 3 cuartos, informan: Rayo 265 entre Reina y Estrella Notaría del Dr. Acevedo.

SE ALQUILAN

CAMPANARIO 612 y 613. Apartamentots de dos habitaciones a $18.00. Pídale al encargado se los enseñe.
DIEZ DE OCTUBRE 66 y 68. Un apartamento muy fresco por sólo $13. El encargado se lo enseña.
LAGUNAS 319, ALTOS. Casa de sala, saleta comedor, dos habitaciones cocina y baño. La llave en la misma.
MALECON 407, 2do piso. Vea esta casa en o mejor de la Habana solamente por $30.00. La llave en la misma.
SAN RAFAEL 453 bajos. Una buena casa por sólo $30.00. Véala, la llave al lado.

Para más informes
THE NATIONAL CITY BANK OF NEW YORK
Deptot. de Administración de Bienes
Telf. A-9897.

ALQUILO LUJOSO PISO ACABADO de fabricar. Agua abundante, sala, recibidor, tres cuartos, baño, comedor, cocina, cuarto y servicio de criados. Llave en la misma, Hospital 209 entre Jovellar y Vapor. Informan Pedroso 102. M-8799. Renta $40.00.

SE ALQUILA CORRALES 717 PLANta baja, sala, comedor, dos habitaciones baño, cocina. Picota 261, sala, tres cuartos, comedor, cocina, antigua Informes Monte 411. La Democracia, Telf. M-2364.

88 VEDADO

SE ALQUILA MAGNIFICA RESIdencia situada en 13 esq. a I, Vedado, propia para Embajada o familia acomodada, una sola planta, con vestíbulo y sala al frente, amplio recibidor a lo largo de ambas piezas, gran salón de recepciones, cinco habitaciones, cuatro baños, dos salones-bibliotecas, hermoso comedor, pantry, cocina y lavandería. Garage aislado para dos máquinas con habitaciones para criados. Jardín todo alrededor y patio andaluz. Alquiler $400.00 mensuales. Informan A-9897 y M-9871.

SE ALQUILA PLANTA BAJA, REciente construcción a la brisa, con terraza, sala, comedor, 3 cuartos con closets, baño, cocina y cuarto de criados con servicio. 21 entre 14 y 16 Vedado, $55.00. Puede verse de 9 a 12 y de 2 a 5.

CHALET ESTILO AMERICANO DE dos plantas, se alquila calle L 206 entre 15 y 17, Vedado, tiene jardín, portal, cuatro cuartos, dormitorios y otras comodidades a cinco minutos del centro de la Habana. Informan en la misma de 3 a 6 p. m.

CASA AMUEBLADA. VEDADO EL mejor punto. Biblioteca y comedor muebles españoles. Nueva con terraza Informan teléfono F-3352 y M-9335.

89 CERRO-PALATINO

CASA EN 21 PESOS

Sala, comedor, tres cuartos, baño intercalado, cómoda abundante agua. Prensa 251 altos, esquina San Cristóbal, una cuadra del tranvía del Cerro, Llaves en bodega de esquina.

90 MARIANAO-REPARTOS

ACABADAS DE FABRICAR, DOS amplias y frescas residencias con sala, comedor, cocina cuarto y baño criados, garage en los bajos. Cuatro habitaciones, dos baños colores closets en los altos. Precio $100 calle 10 esquina a A La Sierra.

EN EL REPARTO LA SIERRA, CAlle 2 entre A y B, alquilo una moderna casa con jardín, portal, sala, hall central, 4 cuartos, 2 baños, comedor al fondo, cocina, cuarto y servicio de criados, garage y cuarto de chofer. Informan FO-2368.

$25.00 UNICO PRECIO. REINA Y LInea Playa. Quemados de Marianao; casa mamposterías, azotea, 3 cuartos, baño intercalado, sala, comedor, cocina carbón agua fría y caliente, bastante terreno jardín, 2 cuartos madera. Llaves al lado. Informes F-3131 y M-2863.

SE ALQUILA AMUEBLADA PLANta baja linda residencia calle 11 y Ave. 10. Ampliación Almendares, portal, sala, dos dormitorios, comedor, cocina, nevera eléctrica, garage, precio $50 sin muebles con muebles $75. Informan en la misma.

91 J. DEL MONTE - VIBORA.

SE ALQUILA PUNTO ALTO, VIBOra casa interior de sala, cuarto, comedor, cocina, baño, patio, traspatio, lavadero hay dos una $11 y otra $12. Vista Alegre 177 entre Lawton y Armas, Víbora.

CASA MODERNA SALA, COMEDOR, 2 habitaciones, baño completo, patio y lavadero cocina, precio veinte pesos. San José 105 entre Mangos y Remedios, J. del Monte. Informes: Lagunas 8, altos.

ALQUILERES

91 J. DEL MONTE - VIBORA.

LOMA DEL MAZO, ALQUILO O-FArrill esq. D-Strampes, fresco chalet, moderno, 4 habitaciones, 2 baños, garages para 2 máquinas y demás comodidades. Hermosa vista para la Habana. FI-7862.

98 ALQUILERES VARIOS

SAN MIGUEL DE LOS BAÑOS LO mejor para diabetes y vesícula. Calle Lanuza casa Paco Ruz, toda amueblada, baños intercalados, cinco portales, garages, agua bundante, mejor situación E-2116.

SE SOLICITAN

103 CRIADAS-CRIADOS

SE SOLICITA CRIADA BLANCA PAra habitaciones y coser, que tenga práctica en su trabajo y traiga referencias. Presentarse después de las nueve. Sueldo quince pesos. Reina 465 (altos).

105 MANEJADORAS

SE SOLICITA UNA MANEJADORA que sepa su obligación y que tenga carnet de salud. Calle 2 No. 508 entre 21 y 23. Vedado.

111 CHOFERES

CRIADO ESPAÑOL QUE SEPA CONducir automóvil. Llamar de 2 a 3 p. m. Telf FO-3745

115 OFICINISTAS

TAQUIGRAFO INGLES ESPAÑOL que sepa inglés perfectamente para tomar dictado rápido puesto permanente en casa pequeña pero sólida, magnífica experiencia y oportunidad para joven ambicioso que tenga personalidad para surgir, sueldo $70. Escriba detalles completos Clasificados DIARIO DE LA MARINA. U. R. S.

117 SOLICITUDES VARIAS

JOVEN AMERICANA QUE DESEA aprender español acepta empleo como ama de llaves o dama de compañía en casa de familia cubana de buena posición. Escriba a Srta. Americana, Departamento Anuncios Clasificados DIARIO DE LA MARINA.

SE OFRECEN

118 CRIADAS-CRIADOS

JOVEN ESPAÑOLA DESEA COLOcarse para sirviente de comedor, es competente en el servicio a la rusa y a la americana, tiene referencias de las mismas. Telf. F-6028 y F-4443.

CRIADO DE MANOS SE OFRECE español práctico en todo servicio fino, sabe hacer cocteles y planchar ropa de caballero con buenas referencias, es formal y cumplidor. Teléfono M-9596, tintorería.

SE DESEA COLOCAR UN BUEN criado español joven de buena presencia, para casa particular, tengo muy buenas referencias de casa conocidas. Telf. X-1396.

119 COCINERAS-COCINEROS

COCINERO ESPAÑOL JOVEN, SE ofrece para casa particular o comercio tengo referencias de familias conocidas, no tengo pretensiones, voy a los repartos, duermo o no en la casa llame M-7721

SE OFRECE JOVEN DE COLOR DE cocinera repostera, tiene referencias. Sueldo no menos de $15, duerme fuera, hace plaza Telf. M-6462

125 CHOFERES

SE DESEA COLOCAR UN CHOFER español en casa particular con excelentes referencias siendo cumplidor y serio Telf. M-2979.

SE DESEA COLOCAR UN CHOFER cubano de la raza blanca; con referencias y sin pretensiones. Teléfono F-2232.

128 AGENTES-VENDEDORES

VENDEDOR SE OFRECE EXPEriencia, enérgico y activo, habiendo viajado Oriente, Camagüey y Santa Clara, No importa giro, Deasela, U-4131

PROFESIONALES

1 ABOGADOS Y NOTARIOS

LEON BRUNET Y RAMIREZ
ABOGADO

Divorcios ocho días. Pensiones y Jubilaciones quince días. Tramitación rápida de Asuntos Civiles, Criminales Administrativos de lo Contencioso-Administrativo y Trabajos Notariales. Consultas a Domicilio Lealtad 159, altos, entre Animas y Virtudes. Teléfono A-4287

MATRIMONIOS

De Cubanos y Extranjeros, Cartas de ciudadanía, Préstamos con Hipotecas. A. Romay. Manzana de Gómez, No. 251 Telf. M-7499.

2 PROCURADORES

A LOS PROPIETARIOS EN GENEral. Toda persona intente reclamar herencias, pagos cuentas, hacer compras, arrendamientos, poderes, etc. No firme ni entregue sus escrituras, documentos originales para estudios, sin orientarse. Informa Magencio Ledo, persona tiene 30 años experiencia conocido en seis provincias. Blanco 111, Habana, M-4061. Interesado Sr. García, cien referencias, puede auxiliar indicadas diligencias. Va al interior.

ME HAGO CARGO DEMANDAS, DIvorcios rápidos, matrimonio notarial, cartas de ciudadanía, pasaportes, declaratoria de herederos, pensiones, etc. Véame, anticipo gastos. Bufete: Alberto Cuervo. Edificio Metropolitana 342. M-2808.

BUFETE PROCURADOR LUIS SANchez Villalobos. Manzana Gómez 364. Telf. M-2717. de 2 a 6. pronta obtención certificados Registro Civil. Cartas Ciudadanía. Pasaportes. Carnets de Extranjeros, colocación capitales, operaciones automóviles. Administración. Compra venta de bienes. matrimonios notariales, divorcios rápidos, jubilaciones, pensiones de todas clases. Asuntos judiciales en general. Accidente trabajo, créditos morosos. Inmediato diligenciamiento Exhortos. Súplense gastos. Reserva absoluta.

3 DOCTORES EN MEDICINA

CONSULTESE GRATIS POR COrreo no desesperarse aunque su enfermedad la crea incurable, escriba claro los síntomas, edad, nombre, especialistas, afecciones nerviosas, impotencia, pulmones. Dr. Fernández, Aguiar 408

DR. ALBERTO VENERO

Vías urinarias, venéreo y sífilis. Tratamiento de la impotencia, electricidad médica, diatermia, etc, Consultas de 10 a 12 m. y de 5 a 6 p. m. San Miguel 301.

DR. MESA RAMOS
PIEL, SIFILIS, VENEREO

Impotencia, esterilidad, etc. Consultas y tratamientos de 8 a 9 a.m. Martes, jueves y sábados, 5 a 7 p. m. diaria. Perseverancia 162 bajos, entre Animas y Virtudes.

DR. ROSAL

Sistema nervioso. Corazón. Medicina interna. Consulta diaria de 4 a 6. San Miguel 507, bajos, entre Gervasio y Escobar. Telf. U-2342.

PROFESIONALES

3 DOCTORES EN MEDICINA

VIAS URINARIAS

Curación radical de gonorreas, orquitis, prostatitis, sífilis, debilidad sexual, flujos rebeldes. Medicamentos modernos, métodos indoloros. Precio módico. Pagos semanales. Presentando este anuncio la consulta será grátis para usted. Institutito HIGIA. Zanja 54 altos entre Galiano y Rayo. Abierto de 8 a|m| a 8 p.m. —Hacemos análisis de Laboratorio.

DR. FRANCISCO J. DE VELASCO
Corazón, Pulmones, Estómago e Intestinos
DR. RUBEN DE VELASCO

Corazón, Pulmones, Enfermedades de los niños. Consulta de 1 a 3, días laborables. Horas especiales previo aviso. Salud 208 moderno. Telf. M-6068.

DR. A. LABRADOR

Especialidad enfermedades estómago, intestinos. Flujos crónicos, Venéreos y Sífilis. Corazón Riñones y Pulmones, inyecciones intravenosas. Se hace toda clase de análisis. Consultas gratis de 8 a 11. Pagas 1 a 2 **Angeles Nro. 7 entre Reina y Estrella A-0801**

DR. LUIS BERMUDEZ

Enfermedades de la Piel, Vías Urinarias y Nerviosas. Tratamiento de la Impotencia y Esterilidad por METODOS PROPIOS, tanto en el hombre como en la mujer. ELECTROTERAPIA y DIATERMIA A DOMICILIO Contando con un completo servicio DE PROFILAXIS VENEREA, estos, de desinfección, para evitar contraer enfermedades venéreas; que se presta a cualquier hora del día o de la noche; lo mismo domingos que demás días festivos. CONSULTAS: de 8 a.m. a 8 p.m. $5.00. Metabolismo Basal y Luz Alpina. Escobar Nro 518, entre Zanja y Salud. Telf. U-1288.

VIAS URINARIAS

Cúrese la Gonorrea en pocos días sin dolor. Garantizamos la cura radical, aunque su enfermedad tenga 20 años. No se confíe en manos inexpertas, visite este Gabinete y quedará eternamente agradecido. Curamos todas las enfermedades de las Vías Urinarias. Consultas de 7 de la mañana a 8 de la noche. Para consultas y curas reservadas llame al Teléfono M-3606 10 de Octubre 179 bajos. Frente a la Quinta de Dependientes. Habana. Impotencia. Debilidad Sexual, Piel y Sífilis. Hacemos toda clase de Análisis de Laboratorio. (Presentando este anuncio obtendrá consulta y reconocimiento gratis).

POLICLINICA INTERNACIONAL

Director Dr. David Cabarrocas, San Miguel 462 entre Lealtad y Escobar. Telf U-2737 y F-4045. **Horas 10 a. m. 7 p. m. Se admiten socios enfermos.** Por 50 cts. consultas, reconocimientos con Rayos X e inyecciones una semana. Por 1 peso eso e inyecciones 1 mes. Por 2 pesos eso y análisis semanales. Por 3 pesos eso y diatermia, luz alpina, vapor, corrientes. Por 4 pesos eso y medicina. Por 5 pesos eso y cura o raspados con atenciones de clínica.

DR. OCTAVIO RIVERO
Tuberculosis, Enfermedades pulmonares y alérgicas. (Asma, Coriza Urticaria).

Ex-asistente del «Servicio» del profesor Sayé (Barcelona). Ex-jefe clínico del Dispensario Antituberculoso Municipal. Consultas: Lunes, Miércoles y Viernes: 1.30 a 3.30. Martes, Jueves y Sábados: 9.30 a 1.30 p.m. Calle 17 No. 112, entre L y M, Vedado. F-2533.

DR. ALFREDO COMAS

Cirugía abdominal y ginecología. especialista del Instituto del Cáncer. Afecciones de señoras, flujos, Impotencia y Frigidez sexual. Tumores del útero y pechos. Aplicaciones de Radium. Horas: 2 a 4 p. m. Teléfono: M-7728. San Nicolás 260 entre Neptuno y Concordia.

4 OCULISTAS

DR. MANUEL ANTON
OCULISTA

Ex jefe de Clínica del Real Hospital Oftálmico de Londres. Exclusivamente enfermedades de los ojos. Consultas diarias de 4 a 6 p. m. y por convenio previo. Calle 17 No. 260, esquina a L. Vedado. Telf. F-2198.

CIRUJANO ORAL

DR. ARMANDO CRUCET

Cirujano dental y oral de la facultad de Pensylvania y del Gareston Hospital of Oral Sugery, ex profesor de la Moffit Porcelain Dental School de Filadelfia.

Tratamiento médico quirúrgico de la piorrea alveolar, dentadura de porcelana, cordales impactados. Rayos X, diaterma, electro coagulación. Infrarrojo Alta frecuencia, Rayos Violeta.

Consultas por hora fija.
15 y L. Vedado.
Telf. F-5153

6 COMADRONAS

CONSUELO RUDA

Comadrona ex-interna de la casa de salur «La Benéfica», muchos años de práctica. Consultas gratis, Franco 7, bajos. entre Carlos III y Estrella: U-5824.

GABINETE OBSTETRICO GINECO LOGICO, DR. EVARISTO PEREZ RIVERO.

Habana 712 entre Luz y Sol, Consultas diarias de 1 a 5 p.m. Enfermeras especializadas en tratamientos de enfermedades de señoras. Partos, trastornos del período, insuficiencia ovárica. Menopausia. Telf. A-8930

COMRRAS

9 CASAS

COMPRO CASAS HASTA $5.000.00, martes miércoles, viernes y sábado de 11 a.m. a 1 p.m. exclusivamente. Dr. Carlos de la Gándara Lonja del Comercio Nro 440.

COMPRO CASITA EN $1,000 MAMpostería libre de gravámen no corredores. Informan Telf. A-0800 Sr. Mesa de 9 a 10 a.m.

J. P. Quintana e Hijo
INVERSIONES
Compramos y vendemos casas, solares, fincas rústicas, dinero en hipoteca.
CHACON 203 — M-8182

CLAUDIO DE LOS REYES
COMPRA-VENTA DE CASAS Y VALORES.
DINERO PARA HIPOTECAS.
EMPEDRADO 365. TELEFONO A-7725.

10 SOLARES

SOLAR YERMO TENGO $500 PARA solar 500 metros, Luyanó de Fábrica a Concha y Calzada Luyanó a Concha. Sr. Ramos, Santa Felicia 9, esquina Atarés, Luyanó

12 ESTABLECIMIENTOS

COMPRO INDUSTRIA TAMBIEN entro de socio. Dispongo de $9.600 Informes Dragones 52, García, Café Martí.

COMPRAS

15 MAQUINARIAS

COMPRO PRECIO SITUACION DOS prensas de hacer mosaicos. Enviar nombre de fabricantes y demás detalles a señor D. Alonso. Calle Sexta No. 209, Vedado.

17 MUEBLES Y PRENDAS

A-9003 COMPRO MUEBLES TOdas clases oficinas, todos objetos arte, máquina coser, sillones barberías, pianos, lámparas, mamparas, cajas de hierro, camas, pupitres, contadoras, todo lo que venda. Teléfono A-9003.

COMPRO MUEBLES A-9100

Finas y corrientes, máquinas de coser, escribir, refrigeradores, neveras, muebles de oficina, lámparas, casas completas. Pago más.

A-9311 COMPRO TODA CLASE de muebles, finos y corrientes, mubles de oficina, sillones de barbería, máquinas de coser, monedas antiguas de oro. Lo compro todo. Telf. A-9311

COMPRO ORO, PLATA

Brillantes y platino. También monedas y prendas viejas. Pago los mejores precios. Villegas 359, entre Teniente Rey y Amargura A-9915.

COMPRO
ROPAS: U-1510. MUEBLES

Máquinas de coser, juegos cuartos comedor, sala, archivos, vajillas, porcelana o plata, artículos arte, neveras, radio, máquinas escribir. Pago bien. Dinero en mano. Seriedad.

M-8638 OFICINA COMPRO TODA clase de muebles, máquinas escribir, sumar, calcular cajas de hierro, archivos Kardex, divisiones contadoras y toda clase de útiles de oficinas M-8081

COMPRAMOS VENDEMOS TODA clase mueblajes, antiguos modernos, porcelanas finas, plata de ley, jarrones, vajillas, cristalería, bronces, máquinas escribir, coser, equipajes pianos, joyería alta calidad, casa «Pérez» Bernaza 202 Telf. A-8232 Armando Duvillere.

M-7084 COMPRO MUEBLES, CUAdros antiguos y modernos, máquinas coser, escribir, lámparas cristal, pianos, libros, porcelanas, baúles, maletas, abanicos, ropa, vajillas, alfombras, plata, archivos, burós, Compro libros. M-7084

A-7795 COMPRO MUEBLES

De todas clases. Pagamos más que nadie. También vendemos, cambiamos y alquilamos. No venda sin antes hacer una llamada A-7795. Vamos en el acto. «La Honradez». Máximo Gómez 85, 357 moderno. A-7795.

M-9136: COMPRO

Muebles, máquinas coser, escribir, sumar, oficinas completas, archivos contadoras, equipajes, alfombras, lámparas, objeto arte, caja hierro, armatostes sillones inválidos, gabinete médico, sillones barberos. Compro toda clase de objetos, divisiones, mamparas, etc.

M-2252: COMPRO

Muebles, radios lámparas, refrigeradores, máquinas coser, escribir, sumar, calcular, archivos metálicos, objetos arte, antigüedades, cristalería. **«EL CORAZON DE JESUS», Salud 167 entre Manrique y Campanario, M-2252**

COMPRAMOS, VENDEMOS Y EMPEÑAMOS

Joyas antiguas y modernas, objetos de plata, de arte, muebles antiguos. Reserva absoluta en todas las operaciones. Haga una visita a:

"LOS TRES HERMANOS"
EN CONSULADO Nros. 160 Y 162
Telf. M-3534

DINERO
Sobre joyas.
Objetos de valor, ropa de hombre, etc.
«LA REGENCIA»
Suárez 18-20 A-6628 acera Ten Cent.

SE COMPRAN MUEBLES Y SE CAMbian por nuevos, se arreglan, se modernizan y se barnizan. Llámenos a cualquier hora. Pagamos más que nadie teléfono M-9358

COMPRAMOS JOYAS

Antiguas y modernas, con brillantes, safiros, rubíes y esmeraldas finas; oro, platino, plata, y enchapes hasta en pedazos. Objetos de plata; bandejas juegos de café, cubiertería y otros artículos. Rosarios de oro y plata, con cuentas de perlas; coral, amatistas etc. Pagamos bien. Vamos a domicilio.

CARBALLAL HERMANOS
San Rafael 618 entre Gervasio y Belascoain Telf. U-5744

18 UTILES DE OFICINAS

COMPRO UNA MAQUINA ESCRIBIR Urdenwood, Remington o Royal. No importa en qué condiciones se encuentre con tal que sea barata. Llamar al Telf U-2322

CAJAS CAUDALES

Compramos. También toda clase de muebles y máquinas de oficina. Compostela No. 360 entre Obrapía y Lamparilla. Teléfono A-7743.

21 INSTRUMENTOS DE MUSICA

M-1661, COMPRO PIANOS DE TODAS marcas, pago más que nadie. Máquinas escribir, coser, sumar, muebles modernos, burós, pago más que nadie. Llame al M-1661.

COMPRO PIANOS DE TODAS LAS marcas. Llame al teléfono M-3040. Dragones 53 bajos, frente al teatro Martí.

23 OBJETOS VARIOS

ORO

En joyas viejas y nuevas o rotas, Compramos en todas cantidades. Pagamos muy bien.

Carballal Hermanos.
San Rafael 616
Telf. U-5744

CAMBIOS

24 CASAS

CAMBIO POR CASA HIPOTECADA, en la Habana o Vedado, entregando una libre de todo gravámen en la Víbora, de esquina 2 cuadras paradero tranvías. Jardín, portal, sala, 4 cuartos, comedor, cuarto y servicio de criados, garage, cuarto alto y patio con lavadero. Informan F-3489

Arrendamientos

A-1 FINCAS RUSTICAS-URBANAS

SE CEDE POR PEQUEÑO PAGO piso con 9 habitaciones, muy barato. Informan: San Lázaro 203, último piso.

REPARACIONES

42 MUEBLES Y PRENDAS

UN BUEN MUEBLE AGRADECE UNA BUENA REPARACION

REPARE A TIEMPO SU NEVERA

Y EQUIPELA CON LA NUEVA GAVETA DE DESHIELO SERPENTIN MONTADO AL AIRE

La podrá limpiar fácilmente sin necesidad de desmontarle el serpentín. Desaparecen los malos olores producidos por la acumulación de las basuras que trae el hielo. Facilidades de pago en las reparaciones.

RIONDA

Adaptamos refrigeradores eléctricos a neveras. Infanta 1059 U-3960

RESTAURAMOS Y REFORMAMOS

Lámparas y objetos de arte, trabajos garantizados en niquel-cromo, Dorados, plateados, etc. «Lámpara Olmo». Fábrica de lámparas y pantallas. Aguila 507 Telf M-8040

REPARAMOS SUS MUEBLES POR poco dinero dejándolos como nuevos. Casa Pardo U-5761. Los modernizamos barnizamos a muñeca y esmaltamos Duco. Pintamos mimbres a vapor y neveras, tapicería en general. Azogamos espejos. Trabajos garantizados. San Rafael No. 610 entre Gervasio y Belascoaín.

REPARACIONES DE MUEBLES

Casa «Coro». Barnizamos toda clase de muebles y tapicería. Especialidad en colores y combinaciones de maderas y chapas. Limpieza de muebles a domicilio. Estrella 65 entre Aguila y Angeles Telf. M-2127.

GARCIA ESPINOSA

Mueblería y Tapicería. Tener sus muebles flamantes es sinónimo de prosperidad. Píntelos. Tapícelos. Llámenos. Teléfono U-1424 San Rafael entre Aramburo y Soledad. No cobramos lujo.

FABRICA DE MUEBLES DE «MARTINEZ»

San Rafael y Manrique. Gran tapicería. Del fabricante directamente al consumidor, Juegos de sala estilo inglés con sofá, cama, desde $70.00. Mueblería y tapicería «Martínez» Teléfono M-7872.

44 RADIOS

NO DEJE PARA MAÑANA LO QUE DEBE HACER HOY

SI A SU APARATO DE RADIO LE nota Ud. alguna deficiencia no espere a que ésta tome una complicación mayor. Por módico precio y absoluta garantía tiene usted a nuestro personal experto a su disposición, así como el más completo instrumental de un taller o clínica de radio moderno.

GANDES TALLERES Y LABORATORIO DE RADIO
"Stewart Warner"
SERIEDAD, GARANTIA Y CUMPLIMIENTO
Inspección para dar precio: GRATIS. SERVICIO A DOMICILIO
NEPTUNO No. 561. LEALTAD Y ESCOBAR
TELEFONO U-6016

VENTAS

48 CASAS

GANGA EN $1.750 VENDO CASA quinta con portal sala comedor tres cuartos, baño completo, cocina, cuarto de criado. 1054 varas cuadradas, con agua luz y calle asfaltada, Informan Telf. I-3855 y en las oficinas del reparto «Ponce», Arroyo Naranjo.

SE VENDE CASA MODERNA SANta Catalina en el Cerro, compuesta de sala, saleta con columnas, comedor, dos cuartos, cocina, dos patios, servicios completos, de mampostería y techos monolíticos. Precio: 2.100. Informan Daoiz 164 Cerro.

CONSULADO 68

Se vende esta hermosa casa 2 plantas y media, 14 x 50, mt. cantería y concreto, pisos mármol, paredes estucadas, cada planta 5 habitaciones, sala, antesala, 2 baños, garage en zaguán, etc. En la mitad de lo que costó. «BEERS & LINARES», San Ignacio 54. M-7730.

PARA RENTA: $10,500

Vendo en lo mejor del reparto La Sierra una gran cuartería con 14 hermosas habitaciones y una buena casa al frente independiente, gran patio, siempre alquilada, renta, de acuerdo con la Ley de Alquileres, $105.00, para verla, bajos Hotel Telégrafo Prado y San Miguel No. 406, M-5260. Pregunte por el señor Alvarez, 9 a 12 y de 2 a 5.

FELICES PASCUAS Y PROSPERO AÑO NUEVO

Es el presente saludo a mis clientes y amigos por el favor creciente que me dispensan, por los cuales consigno el testimonio de mi gratitud. Diego Pérez. Aguiar 556, tercer piso. Telf. M-6872.

CERCA BELASCOAIN, DOS PLANtas. Sala, saleta, 5 habitaciones cada planta, rentan $100, $4,000 y reconocer $3,500 moratoriados. Manrique, dos plantas, $7,000. Cerca Reina, dos plantas, sala, comedor, 3 habitaciones, $5,500. Aguiar 556 tercer piso. M-6872.

SALUD CERCA OQUENDO, UNA planta azotea y tejas. Sala, saleta, 4 habitaciones y servicios, $5.50 por 25. Renta $30, $3,500. Otra cerca Reina, antigua, 6 x 17, $4,000. Aguiar 556, tercer piso. M-6872.

VEDADO, PROXIMO 17. DOS PLANtas, bien construídas, monolíticas, 4 casas de jardín, portal, sala, comedor, 3 habitaciones, baño en cada casa, más de 10 habitaciones interiores, renta todo, $150.00, $16,000. Aguiar 556, tercer piso. M-6872.

ESTRADA PALMA VENDO REGIA casa nueva, toda citarón, precioso jardín, portal, sala, 3 cuartos, baño, comedor, garage, cuarto y servicio $7.500. M-7167

SE VENDEN 3 CASAS DE MADERA y tejas que rentan $25 cada mes, en $1,600 en el reparto de Hornos Marianao. Informan reparto Buenavista 4a avenida entre 7 y 8 Nro. 21. Emilio Baure.

VISTA ALEGRE Nro 177, Entre Lawton y Armas (Víbora)

Se vende esta magnífica propiedad con 1,000 metros fabricados, 17 por 61 metros. Dos casas con 8 habitaciones cada una, al fondo 9 casitas. Rentan $188.00 mensuales. Fabricación de primera. Se vende en proporción. BEERS Y LINARES, Plaza de la Catedral 54 M-7730.

VEDADO. EN LA CALLE 17 MUY cerca de Paseo, vendo una casa de 2 plantas independientes, construcción de primera. Costó $96.000 y se da en menos de $30.000. Urge su venta. Informes: G. del Monte, Habana 264, M-2474.

MIRAMAR. EN LA 7a AVENIDA, vendo un solar a la sombra y a la entrada a $5.50 vara y otro en la Avenida a la sombra a $2.50 vara. Informa: G. del Monte, Habana 264, M-2474.

M.E.C.D. 2016

VENTAS

CASAS

MIRAMAR

...chalet acabado de fabricar ...Tercera y Quinta Aveni... ...acera de la sombra, cons... ...bajos de portal, sala, vestí... ...comedor, pantry, cocina, porch, ...criados con servicios y cuar... ...chofer con su servicio; y en los ...terraza, hall, cuatro amplias ...tes, dos baños de lujo y un ...fabricación de primera. Pue... ...a todas horas. Precio razo...

...SE CAMPANERIA

Tel. M-7785

...206.

...y venta de chalets, casas, ...fincas rústicas. Compro ...Dinero para hipotecas en ...todas cantidades.

...SAN LAZARO ENTRE GER-... y Belascoaín, frente Hotel ...3 plantas, monolítica, 150 ...Sala, 3 cuartos, comedor, ...$20,000. Concordia dos ...citarón y monolítico. Sala, ...3 cuartos, comedor. Mide ...$10,000. Campanería, ...206. M-7785.

...ARIO CERCA SAN LAZA-... edificio moderno, cante... ...monolítico, 4 plantas. Sala, re... ...3 cuartos, comedor, $35,000. ...cerca Galiano. Edificio 4 ...monolítico, moderno, 150 me... ...$40,000. Campanería, Aguiar 206.

...GERVASIO CERCA MALE-... plantas monolíticas, 150 me... ...recibidor, 3 cuartos, co... ...$16,000. Calle Animas cerca ...125 metros, 3 plantas, can... ...saleta, 3 cuartos, come... ...$85. Precio: $10,000. Cam... ...Aguiar 206. M-7785.

...DRAGONES MUY CERCA ...Edificio 3 plantas, ba... ...altos, 4 casas, cada una ...saleta, 4 cuartos, baño, co... ...Mide 412 metros y 1,000 fa... ...Renta $200. Precio $26,000. ...Monte, 2 plantas, 4 casas, ...sala, recibidor, 3 cuartos, ...Renta $130. Precio: $16,000. ...Aguiar 206. M-7785.

...EGIDO CERCA MONTE, CO-... una planta 200 metros, ...Calle Montoro cerca Carlos III, ...portal, sala, hall, 4 cuar... ...comedor, $5,500. Campanería. ...206. M-7785.

...DE DOS PLANTAS: CALLE ...sala, comedor, 2 cuartos, ...$6,000. Calle Gloria, monolíti... ...comedor, 3 cuartos, baño, ...Calle Merced cerca Egido, 7 ...metros, $7,500. Campanería. ...206. M-7785.

...ICOLAS CERCA MALECON, ...Sala, comedor, 3 cuartos. ...$11,000. Otra cerca de Neptu... ...planta. Sala, comedor, 4 cuar... ...$9,000. Campanería, Aguiar ...7785.

...ESCOBAR MODERNA, TRES ...cada una: sala, comedor, ...baño. Renta, $75. Precio: ...Marqués González una planta, ...Sala, comedor, 3 cuartos, ba... ...Campanería, Aguiar 206.

PARA FABRICAR: CALLE ...cerca Neptuno, 9.50 x 32 ...$12,000. San Rafael cerca ...x 18 metros, $8,000. San ...por 30 metros, $7,000. Cam... ...Aguiar 206. M-7785.

...CALLE C CERCA 23 UNA ...moderna. Jardín, portal, sa... ...hall, 4 cuartos, comedor, ...$25,000. Calle letra cerca 23. ...moderno 3 plantas. Rentan ...Precio: $28,000. Campanería, ...206. Telf. M-7785.

...FELIPE POEY CERCA ES-... Palma. Una planta. Portal, ...comedor, 2 cuartos, baño, $4,000. ...Strampes cerca San María... ...derna. Portal, sala, 3 cuartos, ...patio. Precio: $4,500. Cam... ...Aguiar 206. M-7785.

...CALLE 6 CERCA CALZA-... lumbia, casa muy cómoda una ...x 32 varas, monolítica. Jar... ...sala, hall 4 cuartos, dos ...garage, cuarto criado, $11,000. ...8 moderna, 4 cuartos al... ...garage, $7,500. Campanería. ...206. M-7785.

...JO CERCA PARQUE FABRI-... Edificio 2 plantas, 4 casas al ...Sala, comedor, 2 cuartos, pa... ...2 cuartos interiores. Renta $95. ...$8,500. Calle Pérez, una plan... ...sala, comedor, 3 cuartos. ...varas, $3,300. Campanería. ...206. M-7785.

...LZADA DE LA REINA

...y única oportunidad, situa... ...privilegiada, mide 15 metros ...total 612 metros. Propia ca... ...apartamentos, comercios en los ...precio último, $38.500. Ma... ...Aguiar 117. Telf. M-7774. ...antigua).

...A RENTA: $19,500

...en lo mejor del reparto La ...una gran cuartería con 14 ...habitaciones y una buena ...frente independiente, gran a... ...siempre alquilada, renta, de ...con la Ley de Alquileres, ...para verla, bajos Hotel Te... ...Prado y San Miguel, Nro. ...6260. Pregunte por el señor ...9 a 12 y de 2 a 5

GANGA

...MAMPOSTERIA $1,800.00

...Vende casa mampostería situada ...a Infanta, compuesta de sala, ...cocina, servicios y patio. Infor... ...Quintana e Hijo, Chacón 203.

HABANA

ESTUPENDA GANGA

...3 plantas, construcción moder... ...al parque Zayas, y próximo ...Palacio Presidencial, se regala en ...compuesta cada planta de ...comedor, 3|4, baño, cocina y pa... ...buena renta. Informan Quinta... ...Hijo, Chacón 203 M-8182.

VEDADO

...1 PLANTA EN $8.000.00

...Vende casa una planta, moderna ...parte alta del Vedado com... ...de jardín, portal, sala, comedor, ...intercalado, cocina, garage ...criados. Es ganga, véala. In... ...Quintana e Hijo, Chacón 203.

...PERE EL AÑO NUEVO EN CASA NUEVA

...SIDENCIA EN $15.500.00

...Vende elegante residencia en lo ...del Reparto Alturas del Río Al... ...Ave. de la Tropical, casi es... ...Ave. de la Paz, una cuadra ...Calzada de Columbia, compues... ...jardín, portal, vestíbulo, sala ...gran comedor, hall, cocina y ...y servicios de criados, ga... ...patio. Altos: 3 habitaciones ...tamaño, 2 baños intercala... ...gran lujo, recibidor y 2 terra... ...con luz indirecta y ...Está desocupada. Infor... ...Quintana e Hijo, Chacón 203 Te... ...M-8182.

CALLE NEPTUNO

$18.000.00

...de Galiano a Belascoain, ...por comercio, mide 6.30x32 ...Propio para buen edificio. In... ...Quintana e Hijo, Informan ...Hijo, Chacón 203. M-8182.

...RIBASE Y ANUNCIESE EN ...DIARIO DE LA MARINA»

VENTAS

48 CASAS

VENDO EDIFICIO CUATRO PLANTAS acabado construir calle 23, Vedado, con sala, comedor, 2 cuartos, baño color intercalado, hall, cocina, pantry, servicio criados y lavadero. Trato directo, calle 21 No. 318, esquina a 24, Vedado, de 2 a 4 p. m.

NADAL BELGA

IMPOSIBILITADO ESTE AÑO POR exceso de trabajo trasmitir a todos mis numerosos clientes y amigos como en ocasiones anteriores, tarjetas de felicitación de Páscuas, por este medio les comunico mis saludos y fervientes deseos de prosperidad y salud para las Páscuas y Año Nuevo de 1940

$15.000 ALTURAS DE ALMENDARES residencia lujosa toda amueblada, como nueva, la casa más linda del reparto, es una ganga, vea este negocio de oportunidad. Informes A-9173.

$4.000 CASA-CHALET EN LA HABANA, techos monolíticos, sala, comedor, dos cuartos, baño lujo, recientemente fabricada, cocina, servicio criados, renta $30.00. Informes Tel A-9173.

$11.500 LA SIERRA, PRECIOSO CHALET calle 6, jardín, portal, sala, biblioteca, comedor, baño colores, terraza, tres cuartos con closets, gran traspatio, cuarto y servicio criados. A-9173.

$7,200 NICANOR DEL CAMPO, CHALET nuevo, jardín, portal, sala, comedor, dos baños, garage, traspatio, ómnibus y tranvías cerca, acera sombra, informan: Nadal Belga, San Lázaro 553, altos, A-9173

$7.500 VEDADO, CASA UNA PLANTA, jardín, portal, sala, cuatro habitaciones, baño intercalado, garage, cuarto y servicio de criados, techos cielo raso, paredes citarón. Nadal Belga, A-9173

$12.500 VEDADO LUJOSA RESIDENCIA una planta, sala, hermoso hall, cuatro habitaciones de 4x4, dos baños completos intercalados, comedor al fondo, pantry, cocina, cuartos criados, garage. A-9173

$10.000 VEDADO. DOS PLANTAS, independientes, portal, sala, recibidor, comedor, cuatro habitaciones baño completo, cuarto y servicio criados, patio, inmejorable punto. Informes: Telf. A-9173

$9.000 VEDADO JARDIN, PORTAL, sala, recibidor, cuatro habitaciones baño intercalado, comedor, pantry cocina, cuarto y servicio criados, traspatio, informes: Nadal Belga, San Lázaro 553, altos.

$16.000 NICANOR DEL CAMPO LUJOSO chalet jardín, portal, sala, biblioteca, comedor, pantry, cocina, garage, 2 cuartos criados, altos: terraza, cuatro habitaciones, baño lujo, closets, etc. A-9173

$7.000, ESQUINA REPARTO ALMENDARES, casa nueva, jardín, portal, sala, comedor, baño intercalado, pantry, cocina, garage, cuarto y servicio criados, ómnibus por la puerta, Informes: A-9173

$5,000 REPARTO ALMENDARES, portal, sala, dos habitaciones baño intercalado, cocina, patio, altos: dos terrazas y dos habitaciones con otro baño, techos monolíticos, una cuadra tranvías. A-9173

$10.800 REGIA CASA JARDIN PORtal, sala, hall, cuatro habitaciones, dos baños completos, bar, porch, traspatio, Reparto Nicanor del Campo, techos monolíticos. Informes: Nadal Belga, A-9173

$15.000 VEDADO, DOS PLANTAS INDEPENDIENTES, sala, comedor, cuatro habitaciones, baño completo, patio, más dos departamentos de sala, comedor, dos cuartos, etc, renta total: $140. Informes A-9173

$26.000 RESIDENCIA VEDADO UNA planta, techos monolíticos, mide: 13.66 por 50 metros, acera sombra, inmejorable punto, siete habitaciones, 2 baños completos, garage 2 máquinas, etc. A-9173

MIRAMAR. SOLAR 25X50 VARAS, $6.000 calle 10 entre 3a y 5a Avenidas próximo al Reloj, dos solares de 10 por 45.75 varas a $$2.75 la vara, calle 16 entre E y F, acera sombra. Reparto Almendares. A-9173

LA SIERRA $9.500 DOS PLANTAS independientes, cada planta: sala, comedor, cuatro habitaciones, baño completo, dos garages, magnífico punto. Informes: Nadal Belga, San Lázaro 553 altos, Telf. A-9173

EN LO MEJOR DE AMPLIACION Almendares se vende una lujosa casa sin estrenar con portal sala comedor, 4 cuartos, 2 baños lujo, cuarto criados, garage y demás comodidades. Fabricación de lo mejor. Su dueño F-7415

PROXIMO AL TERMINAR. SE VENDE en Avenida Central y Avenida Victoria, reparto Kohly, chalet fabricación de primera, paredes citarón, marcos caoba, carpintería cedro, compuesto terraza, portal al frente, sala, comedor, 3 cuartos, baño en colores, patio, garage, cuarto de criados y servicios a cuadra media de la línea. Trato directo. Informan: Manzana de Gómez Nro 264

SE VENDE SIN CORREDORES LA casa de inquilinato, dos plantas, calle de Merced 320 entre Curazao y Picota, precio $8.000. Informes Valds San Indalecio 514 entre Zapotes y San Bernardino de 2 a 4 p.m. y de 7 a 8 p.m.

VEDADO: $10,000

Casa 2 plantas en calle de letra entre 21 y 23; 500 metros de terreno, con jardín, portal, sala, comedor, pantry, cocina, garage, 2 cuartos criados, patio con frutales, altos, recibidor, hall, 4 habitaciones, baño intercalado. M-1072.

PARQUE MENDOZA

Vendo espléndida casa cerca del parque Mendoza. Jardín, portal, sala, hall, 4 cuartos, baño intercalado, comedor, pantry, cocina, patio, garage: $4,800. M-1072.

VEDADO: $18,000

Residencia bien situada en calle letras sombra. Tiene jardín, portal, vestíbulo, sala, hall, 5 cuartos, 3 baños, comedor, pantry, cocina, patio, garage, 3 cuartos criados y baños. M-1072.

¡GANGA! ¡GANGA!

Preciosa casa 2 plantas independientes: Precio: $6,300. Renta: $60.00. En gran lugar de la Víbora. Cada planta: Jardín, portal, sala, 3 cuartos, espléndido baño intercalado, comedor, cocina, cuartos criados y baño, patio: M-1072.

VENDO CASA: $1,850

Calle Luco 407 entre Municipio y Rodríguez, sala, dos cuartos, comedor, cocina, baño, buen patio. Desocupada, puede verse. González 208 M-2602.

REPARTO ALMENDARES $5,000

Chalet nuevo, lujoso. Jardín, portal, sala, hall, 3 cuartos, baño intercalado en colores, comedor, pantry, cocina, cuarto criados y baño, patio, garage. Es verdadera ganga. M-1072.

REPARTO ALMENDARES $4,250

Vendemos casa moderna compuesta de jardín, portal, sala, comedor, tres amplios cuartos, baño intercalado en colores, cocina, servicio de criados, patio, carbonera y pasillos laterales; otra de jardín, portal, sala, comedor, baño en colores, 2 cuartos, cocina y patio en $3,600 00. Informan: Quintana e Hijo, Chacón 203. M-8182.

VENTAS

48 CASAS

HABANA, CALLE CORRALES PROximo Angeles, 2 accesorias y 14 habitaciones, todo de mampostería y azotea, renta actual $85, precio 8.500 pesos. M-7167

SI VA A CONSTRUIR O REPARAR su casa pídame precio Casiano Veiga, Constructor, le garantiza todos los trabajos Segunda Nro 166 teléfono I-3055 Víbora.

8 MIL PESOS 2 CASAS SEPARADAS una planta modernas, monolítica, jardín, portal, sala, 2 cuartos, baño completo intercalado, comedor mucho patio. Libertad próximo Mayia Dodríguez Dueño A-6906

PLAYA SANTA FE

Vendo las dos mejores casas, con frente al mar. Cada una 6 habitaciones. Se dan regaladas. Informes: Cipriano Fernández. Bufete Santovenia, Reina 163. Telf. A-8029.

VENDO EN BRUZON ENTRE MONtoro y Pozos Dulces, casa al frente y 12 habitaciones al fondo buena renta de $80. Martínez Cuba Nro 211

VENDO $9.000 CHALET DOS PLANTAS calle 12 entre 8a y 9a Avenidas, Ampliación Almendares, acera de sombra, separada a 10 metros de sus colindantes. Jardín, portal, vestíbulo, sala, comedor, cocina, pantry, cuarto y servicio criados, servicio auxiliar, garage al fondo y traspatio. Altos: escalera mármol, recibidor, cuatro habitaciones, baño completo y terrazas al frente y fondo. Mide 12x47 varas. Sr. Cova, M-8084 y A-8843, trato directo. Horas de oficinas.

VENDO CASA EN VALLE PEGADO Infanta casa desalquilada 3 habitaciones y demás comodidades. $3.500, Campanario 306, bajos entre Neptuno y San Miguel Sr. Correa.

VENDO UN EDIFICIO Y 4 CASAS

Vendo casa Concepción 7 por 46 en $4.000. Vendo otras casas más a $3.500. Informes Dragones 52, García.

AMPLIACION ALMENDARES $4.500

Vendo casa con jardín, portal, sala, dos cuartos, baño intercalado, comedor al fondo, garage, cuarto y servicio criados, lavadero etc. FO-3752

VIBORA: SE VENDE UNA CASA EN la calle Juan Delgado y Avenida de Acosta. Informan en Avenida de Acosta 308, esquina a Cortina. No se admiten corredores. Después de las 12 m. para verla.

A MEJOR OFERTA RAZONABLE, vendo amplia residencia Sama 25, con zaguán, dos salas, 7 cuartos, galería, salón alto, 3 patios con frutales pisos mármoles y mosaicos, también cedo varios créditos hipotecarios bien garantizados, Armando Ruz M-2943

GANGA DE FIN DE AÑO $6,800

Vendemos en lo mejor de Santos Suárez espléndida casa, construcción moderna, toda decorada, con pisos finísimos y acera de la brisa, compuesta de jardín, portal, sala, recibidor, 3 cuartos, baño completo, cocina, despensa, cuarto y servicios de criados y terraza sevillana y traspatio con frutales, mide su terreno 10 x 40. Verla es comprarla. Informa: Quintana e Hijo, Chacón 203. M-8182.

EN LO MEJOR DE LA CALLE NEPTUNO

Se vende a precio de ganga casa antigua, una planta con comercio con una medida de 6.30 x 32. Propia para construir un buen edificio y sacarle un 12 por ciento de interés a su inversión. (No tiene contrato). Informan: Quintana e Hijo, Chacón 203. M-8182.

GANGA CASA 3 PLANTAS EN $13,500

Próxima al Palacio Presidencial se vende casa moderna 3 plantas independientes, compuesta cada planta de sala, comedor, tres cuartos, baño, cocina y patio. Da buena renta. Informan: Quintana e Hijo. Chacón 203. M-8182.

SE VENDE UNA CASA EN SITIOS 521 entre Oquendo y Marqués González. Informan en Blanco 6 Señora Rionda.

BEERS

COMPRA
VENDE
ALQUILA

CASAS, FINCAS, SOLARES, OPORTUNIDADES COMERCIALES.

S. IGNACIO 54. TELF. M-7730
FRENTE A LA CATEDRAL. HABANA

VEA ESTA CASA Y OFREZCA EN moneda nacional. Comprará usted la mejor propiedad que se pueda adquirir en San Lázaro 806, entre Vista Alegre y Carmen, a una cuadra de la Calzada de la Víbora, construcción de gran lujo. Compuesta de portal, sala, saleta corrida, cuatro cuartos, baño intercalado de gran lujo, comedor al fondo, cocina, servicios de criados. Informa su dueño, Aguiar 305, altos. Telf. A-7830. Puede verse de 9 a 11 a. m. y de 1 a 5 p. m.

SE VENDE ESQUINA CARMEN Y Campanario cuadro ideal 417 metros Informan Quintana e hijo, Chacón Nro. 203

VEA ESTA CASA Y OFREZCA EN moneda nacional. Comprará usted la mejor propiedad que se puede adquirir, situada en Marqués González 863 entre Figuras y Benjumeda. Compuesta de sala, saleta corrida, cuatro cuartos, baño intercalado de gran lujo, servicios de criados, cocina de gas y carbón, calentador y conexión para refrigerador eléctrico. Informa su dueño Aguiar 305, altos. Telf. A-7830. Puede verse de 8 a 11 a. m. y de 1 a 5 p. m.

GANGA

Casa de esquina de tres plantas, San Ignacio y Paula Nro 10 antiguo. Mide 23.80 por 18.45 mts. su precio $25.000 Se acepta parte en hipoteca. Informan Telf. M-6265

49 SOLARES

¡GANGA! SE VENDE SOLAR AMpliación Almendares, Sexta y Trece, 23 x 46 varas. También se parcela. Informan: Teléfono F-3076.

EN EL BELLO REPARTO ALMENDARES. SOLARES DE TODAS LAS MEDIDAS A PRECIOS DE VERDADERA OPORTUNIDAD. AL ALCANCE DE TODAS LAS FORTUNAS

Esquina acera de sombra en la gran calle 14, mide 22x21 varas, calle asfaltada, propia para hacer dos casas chicas o una buena residencia a $3 vara, otra esquina a $2.60 vara. Parcela de centro 12x22 a $2.60, otra de 19x22 a $2.60, otra de la medida que se quiera de frente por 32 de fondo a $3 vara. FO-3786.

ALTURAS DE ALMENDARES

Avenida de la Paz próxima a la Avenida Columbia acera de la sombra 17 por 47 varas a $6.00 vara. FO-3786.

MIRAMAR

Calle 22 entre 7 y 9, 1,251 varas a $4.50. FO-3786.

Calle Tercera frente al tranvía próxima a 26, 20x45 metros 1251 varas a $3.75 vara, acera de la sombra, trato directo personalmente con el comprador no tiene que pagar comisión. FO-3786, Sr. Alvarez, Calle 14 esq. a D. Reparto Almendares.

VENTAS

49 SOLARES

SE VENDE ESQUINA CARMEN Y Campanario cuadro ideal 417 metros Informes Quintana e Hijo, Chacón Nro. 203

SOLARES

Miramar, Quinta Avenida, 17 por 58 varas a $2.40. Y solar completo entre Quinta y Séptima a $4.50. Almendares: parcelas 23 de fondo por frente que desee a $2.50. Víbora, Juan Delgado: $12.50 x 40, a $2.75; Vista Alegre, 12 x 36, a $1.90. Informes: O-Reilly 251. Departamento 407. M-1072.

OFERTA BRILLANTE

Solar completo en 5a. Ave. acera sombra (cerca calle 26) Se sacrifica a $7.50 vara. Beers y Linares, M-7730.

SOLARES -- PARCELAS ESCOGIDAS EN TODAS PARTES

ALMENDARES

CALLE DIECIOCHO a unos pasos del ómnibus, alto sobre la acera, modernas residencias a los lados. Mide 10 x 45, a $2.50 vara.

EN LA CALLE MEJOR ASFALTADA DE ALMENDARES guaguas al frente y tranvías al fondo a la sombra, 15 x 47, a $2.50 vara.

CALLE «F», asfaltada, preciosa esquina pequeña de 20 x 22 cerca de las guaguas y de la Quinta Avenida de Miramar, $1,400.

CALLE «B» frente al tranvía, tiene todas sus cercas, planito. Mide 10 x 42, en $1,200.00.

A POCOS PASOS DE LOS OMNIBUS, tranvías a una cuadra, alto sobre la acera una parcela de 12 x 27 en $1,500.00.

CALLE «G» esquina a 16 con casas moderna fabricadas a los lados una parcela de 12 x 22 en $660.00.

AMPLIACION ALMENDARES

AVENIDA DIEZ a media cuadra del tranvía y los ómnibus parcelas de 12 x 32 varas en $960.00.

EN CALLE TRECE Y CALLE ONCE, pequeñas parcelas de 12 x 23 y 12 x 29 a $2.50 vara.

FRENTE A LA IGLESIA en Avenida Tercera un solar de 12 x 46 a $2.50 vara.

PEQUEÑA ESQUINA FRENTE AL PARQUE, acera prisa 22 x 34 varas a $3.00 vara y en la gran CALLE DOCE solar de 12 x 46 con casas modernas a los lados, $3.50 vara.

BUEN RETIRO

PRECIOSO LOTE DE 18 varas de frente, próximo a la Avenida al lado de costosas residencias, a $1.75 vara.

SANTA PETRONILA, calle asfaltada y guaguas por el frente, un solar de 11.79 x 47.17, a $2.75 vara.

MIRAMAR

TERCERA AVENIDA acera de la sombra cerca de la Calle cuatro, solar completo de 3.68 por 53.06 varas, a $4.00 vara.

CALLE CATORCE entre Avenidas 5a. y 7a., lindando con modernas residencias a 4.75 vara moneda cubana.

AVENIDA PRIMERA vista al mar en lugar residencial una esquina completa en 4.50 la vara moneda cubana.

COUNTRY CLUB

LO MEJOR DEL COUNTRY CLUB en el Gran Boulevard lindando con los Campos de Golf precioso lote de 3,600 metros, a $2.25 metro.

LINEA DE PLAYA

FRENTE A LA CALLE NUEVE solares de 869 varas con 14 varas de frente propios para fabricar casas-quintas o de apartamentos interiores desde $1.50 en adelante.

CALLE OCHO asfaltada por donde pasan las guaguas una parcela de 16.50 x 26.43 varas, a $2.00 vara, único precio.

REPARTO MENDOZA, VIBORA

AVENIDA MAYIA RODRIGUEZ, la mejor avenida de la Vívora, donde se están construyendo varias residencias, solar con 14.86 varas de frente a $3.25 vara.

FRENTE AL PARQUE acera de la sombra con todas sus cercas construídas por tener a sus costados modernas residencias un solar de 12 varas de frente en $2,300.00.

INMEDIATO A JUAN DELGADO en la calle O-Farril hermoso solar con guaguas en la esquina, llanito, a $2.00 vara.

ESTRADA PALMA, lugar alto panorámico, una parcela de 11.79 por 30 varas en $1,000.00.

PATROCINIO cerca de Juan Delgado con ómnibus en la esquina, una parcela de 15 x 23 varas en $1,100.00.

RAMON RODRIGUEZ

TELEFONO M-6543
OBISPO, 305

SOLAR VEDADO $1,850, LIBRE GRAvamen, a treinta metros de la calle 23, llámeme o véame, propietario. Tel. M-6886 Aguiar 368

REGALO DE PASCUAS. PARA RENta vendo solar 700 varas con 10 habitaciones, renta $60. Solar de 20x20 metros con casa y cuartos independientes en $2.500, otro 10x40 metros casa de madera y tejas, más de dos cuartos renta $25 ent $1.400 todas en calles asfaltadas y buena comunicación. Gran residencia Vedado, esquina fraile en $35,000, puede reconocer $20.000 al 6 por 100. Informes: señor Herrera FO-1557

MIRAMAR 5a. AVENIDA

Solar llano. Mide: 17 x 58 varas. Aproveche la oportunidad. En Vedado, calle 17 vendo 14x50 metros a $7.80 metro y en calle C, 14.73x41 varas a $6.70. En Ampliación Almendares, parcelas a $2.50 vara. Informes: O-Reilly 251. Dpto 407 M-1072.

EN LA SIERRA

Esquina de 3a y 6, mide 23x28 varas a $5.00 vara. Informan al teléfono: M-6265.

VEDADO, CALLE PASEO A $12.00 METRO

Se vende solar de esquina, acera de la brisa, 1.600 metros de superficie, Se regala a $12.00 metro. Más informes Quintana e Hijo, Chacón No. 203, M-8182 y FO-2188.

PLAYA "MARBELLA"

(En el Término de Guanabacoa). Venta de terrenos. En el Reparto Residencial de la más hermosa de las playas cubanas. Compre ahora su parcela. Para todo informe: Cipriano Fernández (Bufete Santovenia). Reina 163. Telf. A-8029 o en la calle 17 No. 662 entre A y B. Vedado. F-3825.

VENTAS

49 SOLARES

ESPLENDIDA ESQUINA 15.50X22 metros Santa Catalina y Poey. Se vende FO-1846

VEDADO

CALLE LINEA PARCELA DE 13.39x24

Vendemos parcela con frente a la calle Línea con una medida de 13.39 por 24 metros. Precio a $23.00 metro, otra acera de la sombra en la calle 11. Mide 12.68 x 22 metros. Precio, a $23.00 metro, Informa: Quintana e Hijo, Chacón 203. M-8182.

MEDIA MANZANA DE TERRENO, en la calle de Clavel esquina a Merced o Molino, en el Tulipán, con 1,701 varas, a $2.65 vara. Propia para cualquier industria, naves u otra fabricación. Al fondo de la panadería El Bosque. Para informes: M. Fávila, teléfono M-3741

MIRAMAR $3.75 VARA

Vendo solar completo de centro situado en la Tercera Avenida a la entrada del Reparto y acera de sombra $3.75 vara. Olózaga 8 esq. Ave. Rep. Miramar FO-3752.

VEDADO

CALLE LINEA. ESQUINA

Vendemos solar de esquina de fraile con frente a 3 calles mide 34.95 por 35 metros: total 1.434 metros. Precio a $24.00 metro. Ideal para Edificio de apartamentos, Informan Quintana e Hijo. Chacón 203. M-8182.

VEDADO

CALLE LINEA PARCELA DE 13.39x24

Vendemos parcela con frente a la calle Línea con una medida de 13.39 por 24 metros. Precio a $23.00 metro, a acera de la sombra en la calle 11, mide 2.68x22 metros. Precio a $23.00 metro, Informan Quintana e Hijo, Chacón 203. M-8182.

ALTURAS DE ALMENDARES. SE vende directamente al comprador, un magnífico solar 14.50 x 39 varas. Hay caseta garage. Avenida del Río 12, media cuadra de la Calzada de Columbia y Tropical. FO-2130 de 7 a 10 a. m. y de 7 a 10 p. m.

MIRAMAR GANGA. EN LO MEJOR

de Miramar Avenida Diez a unos pasos de la Quinta Avenida, frente al Reloj se vende solar a $4.80 vara. Vale doble. No corredores. Apartado 874 Habana.

REGALO DE PASCUAS. GRAN SOlar calle Joaquín Delgado y Camagüey Arroyo Apolo, baratísimo. Otro en la Habana. Urge operación, Vega, 10 de Octubre 255, Apartamento 1.

SOLAR »11.79X47.10 »CERCADO pavimentado tres hermosas habitaciones monolíticas dos baños lavaderos. San Mariano 254 entre J. B. Zayas y Luz Caballero $3.500, dueño 13 Nro 405 altos, entre F y G Vedado

LO MAS BARATO DEL VEDADO

Calle 19 entre 20 y 22 acera de sombra calle asfaltada por el frente 9.45 por 26 excavación hecha para el garage con planos para construir $1.900 con facilidades, sin comisión escritura ipaga en Arellano y Recio su dueño. José Rodríguez Telfs. M6887 M-9137

AMPLIACION ALMENDARES, VENdo solar 5a. Avenida entre 9 y 10 sombra 14,75x53 varas en $1.900.00. Se oye oferta. Solís, Compostela 314 M-2751

VEDADO, REGALO 4,478 METROS en 4.000 en 32 y 19 fondo río Almendares con muellecito, con 32.50 metros frente. Urgen venta Cuervo. Metropolitana 342 M-2808

SOLAR VEDADO, A $4.50, VALE muchísimo más, entre 19 y 21, excelente situación, trato directo, propietario M-6886 Aguiar 368.

SE REGALAN

PARCELAS DE TERRENO

De 50 a 80 centavos vara. Lo más alto de El Cotorro, reparto Ampliación «Lotería», 10 pesos entrada y $3.00 mensuales, Frente a Carretera Central agua, luz, calles. Saludable, económico, tranquilo. Haga su hogar, viva tranquilo fuera del ambiente capitalino. Tenga su huerto, críe sus animales. Sus hijos se criarán sanos y robustos. A plazos, sin interés, 5 años de crédito. Informes; F-4018 y M-7519. Este negocio lo dirige la Casa de Ortopedia de Carrasco, ES UNA GARANTIA CORRECTA.

VEDADO EN 8 Y 27

Acera de la sombra 10x30 mts. a $8.00 metro. Informan al Telf M-6265

PARCELA EN $2,600 ALTURAS DEL RIO ALMENDARES

Se vende parcela en $2,600 con una medida 17.68x22.58 igual a 347.35 varas, lugar todo fabricado, a una cuadra de la Calzada de Columbia. Informes, Quintana e Hijo, Chacón 203. M-8182.

REPARTO MIRAMAR FRENTE 5a. AVENIDA

Se vende solar de esquina, de 45x23 varas, igual a 1.500 varas, precio de oportunidad, situado a la entrada del reparto. Informes Chacón 203, M-8182 y FO-2188

PARCELAS EN VENTA ENSANCHE HABANA

Se venden parcelas, en la esquina de Ayestarán y Lugareño, Ensanche de La Habana, a una cuadra del cruce de Carlos III, Ayestarán e Infanta, con las siguientes medidas:

Parcela de centro con frente a Ayestarán. Mide 8.84x25.94. Igual a 229.44 varas. Precio: a $12.00 vara. Import: $2.754.

Parcela de esquina, acera brisa. Mide 12.97x25.94. Igual a 336.50 varas. Precio: a $13.25 vara. Importa $4.459.87.

Parcela de centro por Lugareño, sombra. Mide 9.43x30.66 Igual a 289.21. Precio: a $11.75. Importa: $3.408.24.

Informes

J. P. Quintana e Hijo Chacón 203 M-8182

PARCELA EN MIRAMAR

Se vende una parcela de 20x25 m. parte del solar No. 1, manzana No. 53, 14 entre 1 y 3. Todos los linderos fabricados. En este mismo solar en parcela de la esquina se empezará a construir dentro de breves días. Precio $5.50 la v. Informes su dueño A. Alvarez, Aguiar 305. Teléfono A-7830.

VENTAS

49 SOLARES

SOLARES EN VEDADO, CALZADA cerca Auditorium, 16 por 50 metros a $25. Calle «M» esquina cerca 17, mide 22.66 por 50, a $20 metro. Parcela calle 9, mide 12 x 22.66 a $20 metro. Campanería, Aguiar 206. Teléfono M-7785.

SOLARES: ALMENDARES ESQUIna calle 12. Mide 17 x 47 varas, $3,900. Buenavista esquina, mide 2,100 varas, Quinta Avenida esquina calle 5, fraile, $1,800. Cojímar esquina calle 34, parte alta, vista bahía Habana, muy fresca, 4,000 varas, $1,000. Campanería, Aguiar 206. Teléfono M-7785.

OPORTUNIDAD: CALLE AMISTAD pegado a Neptuno, para fabricar, mide 5.90 x 18, precio $7,500, también Calzada San Lázaro, 11.75 x 29.70, $40.00 metro. también 14 x 30. Marrero. M-7774.

QUINTA AVENIDA REPARTO MIRAMAR IDEAL MEDIDA

Parcela esquina, 26 x 33. Parcela de centro, 19 x 33, Ambas frente Reloj. Quinta Ave. Precio de de ganga. Quintana e Hijo. Chacón 203. Teléfs. M-8182. FO-2188.

REPARTO KOHLY, COLINAS Y RIberas del río Almendares se venden solares de centro y esquinas, parcelas grandes y chicas. Reparto de gran porvenir por su proximidad a la Habana, lo saludable, su gran altura, fresco y su vista al río Almendares. También en el Reparto Kohly, Alturas del Vedado, trato directo compradores. No se pagan corretajes ni sobre precios. Manzana Gómez Nro 264.

DUPLIQUE SU CAPITAL

Comprando solares grandes o chicos de centro o esquina en los Repartos Kohly de Marianao y del Vedado los más saludables, altos y frescos de la ciudad con vista al río Almendares. Cómprelo ahora a precios módicos antes de que suban. Informan FO-1513, FO-2503 y M-9941

50 FINCAS RUSTICAS

UN GRAN REGALO DE PASCUAS

Por la mitad de su valor se vende hermosa casa-quinta, compuesta de sala, comedor, 4 hermosos dormitorios, cocina, baño copleto y garage. Magnífica arboleda en producción, cantidad de terreno: 4.500 varas. Precio: $5,625.00 (cinco mil seiscientos veinticinco pesos). Se acepta la mitad y el resto en hipoteca. Para más informes, su dueño. I-5221, Extensión No. 4.

10 CABALLERIAS: $3,900

A 50 kilómetros del Capitolio, tierra de primera de fondo, propia cultivos y crianza, lindero norte con el mar, buenas vías de comunicación por tren y guaguas. O-Reilly 251, departamento 497, M-1072

FINCAS PARA RECREO: CARREtera central Curva Cantarrana, 10 minutos Capitolio, carretera interior. Casa moderna, 25,000 metros. Río, arboleda, palmas, $15,000. Otra, en Arroyo Naranjo, 6,000 metros. Gran casa chalet. Arboleda, frutos, $15,000. Campanería, Aguiar 206. M-7785.

FINCAS, VENDO: UNA DE 6 CABAllerías frente bahía de Matanzas, atravesada por Carretera Central, a 10 minutos del Ayuntamiento. Potrero, pozo, linda con Jarcia, $6,000. Otra en Sabanilla cerca Matanzas, frente carretera. Tierra buena, 150,000 arrobas caña, frutos, potrero, pozos, $14,000. Campanería, Aguiar 206. Telf. M-7785.

SE ALQUILA FINQUITA DE REcreo para persona de gusto con casa mampostería nueva 2 habitaciones, garage etc. $30.00 finca Vega, calle Sol, Arroyo Arenas.

FINCA SUNTUOSA 8 KILOMETROS Carretera Central, palmares, naranjales, muchísimos frutales, casa grande, hermosa piscina, natatoria, escalera monumental, diversas estatuas, pérgolas, rotonda para bailes, rodeado de flores y bancos de granito, campo para sport. Casi media caballería de tierra negra, bañada por río con manantiales y cascada, acueducto propio, cañerías. Pegado paradero ferrocarril, carretera propia. Verdadero paraíso para personas de gusto refinado o sociedades. Dueño directamente: San Rafael 818, bajos.

CON FACILIDADES VENDO FINquita recreo, buena casa, garage, electricidad, teléfono, buena arboleda, Puente de salida de Calabazar, carreterita frente bodega Aliada (Villa Berta) Rancho Boyeros.

SE VENDE UN FINCA DE 4 CABAllerías en carretera Central a 40 minutos de la Habana, tierra primera, buen pasto mucha palma árboles frutales 3 buenas casas de vivienda casa de trabajadores buen trasiego, 3 pozos motor molino tanque de 15 mil galones cañerías por toda la finca, cercada con 14 pelos de alambre. Informan Vista Alegre Nro 54, Víbora, de 10 a 12 a.m. y de 5 a p.m.

PARA FINQUITAS

En la Lisa, lote de 210.000 metros dividido en lotes de 7.000 y 50,000 metros, urbanizado con aceras y calles y agua con tuberías de 4 pulgadas, terreno alto, frente a la Línea del Ferrocarril, se vende a 75 centavos el metro y se oyen ofertas por todo el terreno, está a cien metros de la Calzada. Fernández y Vidal, Aguiar 556, bajos A-9112 y M-1506.

PRECIOSA FINQUITA

De recreo a 15 minutos de la Habana, carretera asfaltada hasta su frente, magnífica vivienda pozo profundo, algibe 50.000 litros de agua, tanques, tubería por toda la finca, garage, caballerizas casa servidumbre, luz eléctrica, teléfono, etc. Se vende al contado o grandes facilidades pago. Informes dueño en la misma finca «La Purísima Concepción» Cuatro Caminos de Falcón, a 2 kilómetros de Arroyo Arenas.

VENDO FINCA DE RECREO CARREtera San Antonio con aperos de labranza y animales. Tiene 3 casas teja francesa 1 caballería $6.000, se cambia por casa y se da la diferencia, Informes Dragones 52, García, Café Martí, M-5268.

51 ESTABLECIMIENTOS

SE VENDE UNA VIDRIERA DE tabacos y cigarros, por tener que embarcar. Informan Dragones y Amistad Fuente de Soda.

VENDO POR ENFERMEDAD BODEga surtida muy cantinera $3.500; Lujoso café lechería en esquina comercial $2.500; Vidriera tabacos en Calzada, $1,600. Informes Teniente Rey y Villegas vidriera café Alfredo.

GANGA: EN REINA, CASA DE HUESPEDES

con 29 habitaciones, otra en Villegas muy buena, una casa con portal, sala, saleta, 3|4, precio $1,250 mampostería. Informan, A-9679. Soto, no corredores.

SE VENDE CARBONERIA BARATA por embarcarse el dueño. Goicuría No. 201. Telf. I-7494.

GANGA VENDO UN CAFECITO PArado por no poderlo atender no paga alquiler. Informan Misión Nro. 472 entre Aguila y Florida.

SE VENDE UNA LECHERIA Y fonda situada en Antón Recio Nro 111 entre Monte y Corrales, se vende barata por tener que embarcarse su dueño.

VENTA NEGOCIO. — CASA DE DOS plantas moderna 3 cuartos, sala, comedor, baño intercalado cada planta y demás servicios, puede dejar $1.000 en hipoteca, también acepto una casa de una planta dándome la diferencia. No corredores. Verla y dueño Gloria 612 altos.

VENTAS

51 ESTABLECIMIENTOS

VENDO CAFE-REFRESCOS, BILLAR por continuar estudios, Cuba y Cuarteles. Trato directo, accesorios completos. Poco alquiler. Idea para implantar servicio de comida y cantina.

VENDO BODEGA DE VIVERES, venta de leche diaria. Alquiler $12, vivienda para familia. Mucha barriada en la Habana. Ultimo precio: $250. Informes: Zulueta y Dragones, vidriera, López.

VENDO ANTIGUA BARRA EN CALzada $2,400. Lujosa casa huéspedes 19 habitaciones, $1,200. Vidriera tabacos, calle comercial, $800. Informes: Teniente Rey y Villegas, vidriera café Alfredo.

VENDO PANADERIA

Vendo una de las mejores panaderías de la Habana. elaveración diaria 1.500 libras. Venta de mostrador diario 80 pesos, $8.000. Otra próxima a Galiano. elavoración diaria 3 sacos $3.500. Bodega Reina cantinera $3.500. Ensanche Habana. Refrigeración eléctrica $2.800. Otra Vedado sola esquina, cantinera 800 pesos. Otra Jesús del Monte sola esquina 450 pesos. Casa Huéspedes Galiano, lujosamente amueblada, servicios privados. Otra Monte 300 pesos. Vidriera tabacos con teléfono 250 pesos, Café-lechería Galiano 750 pesos, facilidades pago. Carballo, Café La Avenida, Reina y Belascoaín.

CASA INQUILINATO $60 ALQUILA, 15 habitaciones, deja libre $40, $50. Otra 13 habitaciones, un departamento $80, alquiler cobra 144 cuatro años contrato, $1000 00. Solar esquina Víbora Paz 10 x 40, $325. Vale $1000. Cuenya. Monte y Someruelos, café.

200 COMPRADORES DE BODEGAS

Cafés, Barras, Lecherías, y demás Si le interesa vender, tráigame inmediatamente precio y condiciones aceptables. También se cambian por otras o por propiedades, dando o recibiendo diferencia. No pierda tiempo, venga hoy mismo. Suárez, Belascoaíny Figuras, Café. De 1 a 6.

EN INMEJORABLES LUGAR DEL Vedado vendemos establecimiento de víveres finos. Contrato 3 años. Alquiler, luz y gas 45.00. Venta diaria al contado $70 existencia, $3.000. Precio $6.000. Beers y Linares M-7730.

VENDO EN $950.00 HOSPEDAJE UNA cuadra Prado, garantizo $150. libres mensuales, contrato largo, poca renta muchas habitaciones y todas amuebladas, Informa: Zanja 110 (garage) de 10 a 12 solamente. Nicolás y Manrique.

VENDO ANTIGUA BARRA ACABAda, mucho público, $2.400. Lujosa casa huéspedes 19 habitaciones, 200. Vidriera tabacos, 500 pesos. Teniente Rey y Villegas, café Alfredo Alfredo.

BODEGA AMBULANTE SE VENDE un camión-bodega. Véalo en «El Relámpago». Concha 969

VENDO MI NEGOCIO DE CAFE DULces, vidriera cigarros, boletos Beneficencia, teléfono, etc. Unico en la cuadra. Calzada Reina. Buena oportunidad hombre trabajador. Poca inversión. No puedo atenderlo trasladándome interior otro negocio. No corredores. Informa, Reina 312. Sr. Triana.

VENDO MEJOR POSADA DE CUBA deja libre mensuales $1.500, gangazo; varias más todos precios; Hospedaje gran negocio $950; otro $1.500; vendo varios barcos de pesca, muy baratos, Gran casa Víveres finos y cantina gangazo toda clase de establecimientos e industrias, gran cine $4,500, tiene 1.000 lunetas, compro bodega-barra, panadería tienda mixta, doy en pago gran casa. Solicito socios toda colase de negocios. Prado y Dragones cafré. M-4739. Yánez.

VENDESE BODEGA SIN CANTINA, en la Habana poco alquiler con vivienda precio casi regalado. Informan Zulueta y Dragones, vidriera López

52 BOVEDAS Y PANTEONES

CAPILLA VENDO FRENTE PANteón de los Bomberos al lado del panteón del Dr. Ferrara, es de cantería tiene tres bóvedas, la doy barata también una bóveda toda forrada, teléfono FO-1150

VENDO LUJOSO PANTEON DE ESquina con dos bóvedas y dos osarios, mármoles Carrara superiores, rodeado de cinco hermosos laureles. Precio de ocasión, dueño calle 13 Nro 405 altos, entre F y G Vedado.

BOVEDA VENDO SIN ESTRENAR con su osario por embarcarme otra más a 20 metros de la entrada aproveche esta ocasión, dueño Vedado calle Dos 271 entre 31 y 33 Angel.

53 AUTOMOVILES - ACCESORIOS

AGENCIA PONTIAC

PRADO 59

CARROS DE USO

Chevrolet 1936, 4 Ptas, con baúl.
Chevrolet 1937, 4 Ptas, con baúl.
Chevrolet 1936, 2 puertas, Standard.
Pontiac 1935, 4 Ptas, 6 ruedas.
Pontiac 1935, 4 Ptas, 5 ruedas.
Pontiac 1935 4 puertas, 6 ruedas.
Cuña chevrolet 1938, de lujo, asiento atrás.
Pontias 1939 tipo chico 4 Ptas. con baúl.
Ford 85 caballos 1937 4 Ptas con baúl.

Todos en muy buenas condiciones. Damos facilidades. Muy baratos

TELF. M-3876

EL MEJOR FORD VICTORIA DEL 31 que rueda en la Habana, vestidura de cuero, gomas nuevas y en perfecto estado de mecánica. Doy facilidades. Arjona, Hornos 68, teléfono U-6522 entre Príncipe y Vapor.

FORD DEL 26 Y DEL 35 DE 4 PUERtas con baúl y cornetas, gomas nuevas y vestidura de cuero doy facilidades. Arjona, Hornos 68 entre Príncipe y Vapor. Telf U-6522

SE VENDE CUÑA FORD DEL 29. puede verse en San Rafael 817 garage.

¡¡FLASH!!

POR LLEGADA DEL MODELO LINCOLN ZEPHYR Y MERCURY 1940

PAGUE COMO ENTRADA SU AUTO DE USO VIEJO Y LE ENTREGAREMOS UNO

R & G

CON GRANDES FACILIDADES DE PAGO

Buick del 38 y 39.
Ford 38 de 4 puertas.
Ford 37 de cuatro puertas, baúl y motor de 60 HP
Ford 35 de dos puertas.
Diligencia Ford del 35, magníficas condiciones.
Lincoln Zephyr 39 y Mercury 39 nuevo, al precio de autos de uso.
Chevrolet del 34 de 4 puertas.
Lincoln Zephyr 38, cuatro puertas con radio y piel.
Lincoln Zephyr del 39 de 4 puertas.
Nash del 37, con baúl y vestidura de piel.
Graham Paige del 36 de 4 puertas, piel y radio.
Lincoln Zephyr 37, con baúl, radio y vestidura de piel.
Plymouth 34 con vestidura de piel.
Bantam-Camioncito de reparto como nuevo.
Packard del 38.

AUTO MODERNO

«LA CASA DE LOS AUTOS DE USO COMO NUEVOS»
MARINA 121 Teléfono U-3773

VENTAS

53 AUTOMOVILES - ACCESORIOS

CHEVROLET 1936, PARTICULAR, 4 puertas, baúl, radio, cinco gomas en perfectas condiciones mecánicas, se da en $425.00. Informes: Propietario, Aguiar No. 411, departamento No. 400, Telf. M-8082. Trato directo, no agentes.

FORD SEDAN DE 4 PUERTAS DE 60 caballos de 1938 color marrón está completamente nuevo, doy facilidades, Arjona, Hornos 68, entre Príncipe y Vapor. Telf. U-6522

FORD SEDAN DE 4 PUERTAS DE 25 caballos, de lujo con vestidura, cuero, gomas blancas, con 20,000 kms. caminados, está como nuevo. Arjona, Hornos 68 entre Príncipe y Vapor, Telf. U-6522

FORD DEL 29 DE DOS PUERTAS en perfectas condiciones de mecánica, pintura, gomas y alumbrado. Listo para usar sin tener que gastar un centavo. Se vende, Empedrado 210, garage Jesús Nazareno.

GANGA: SE VENDE UN CHEVROlet cerrado 4 puertas Master del año 1937, buen funcionamiento, buena pintura, buenas gomas. Véalo en el garage El Aguila, Vives Nro 413 entre Carmen y Figuras. Informan en la Oficina.

SE VENDE

Un elegante y lujoso automóvil marca «CADILLAC», completamente nuevo; para más informes, preguntar por Srta. Terina, en Zanja Nro. 659, de 8 a 11 a. m.

PACKARD SEIS Y OCHO CILINdros de todos los tipos. Damos el mismo certificado de garantía que en carros nuevos. Precio muy rebaja dos para todos los bolsillos, grandes facilidades. Veinticuatro horas de prueba gratis. Agencia Packard.

VENDO A PRECIO DE GANGA FORD del 34 con 4 puertas; gomas de paquete, condiciones inmejorables. Puede verse a cualquier hora San Lázaro No. 17 1er. Piso. Romeu.

CHEVROLET DEL 30 DOS PUERTAS se vende muy barato, en magníficas condiciones. Infanta 61 entre Espada y 25. Laboratorio.

SE VENDE UN AUTOMOVIL WIllys de cuatro puertas muy barato. Para informes llamad a los teléfonos F-2782 y F-6686 al Sr. Mario Suárez.

FORD V-8 MODELO DE LUJO

1938, con radio, color café, cuatro puertas. 10 meses de uso manejado únicamente por su dueño particular. Magnífica ocasión. Se vende a precio económico. Telf. M-2580 Compañía Hamburguesa, bajos Hotel Plaza.

54 MAQUINARIAS

VENDO DOS MOTORES DE PETROleo de 1936 con muy poco uso de 5 a 8 H.P. de 8 a 12 H.P. Neptuno 609 Telf U-3322 J. Fernández.

ATENCION CARPINTEROS

Vendemos trompo americano, sierra, sinfín, lijadora, barrenadora, taladro, poleas, ejes y otros utensilios de carpintería todo a precio razonable. Maceo 57, entre Pereira y 27 de Noviembre. Regla.

¡IMPRESORES! UNA OPORTUNIdad única, Hágase dueño de una magnífica rotativa Babcok No. 4, 25 por 38, propia para periódico o revista. Informes: Amargura 262, de 7.30 a 11.30 y de 1.30 a 5.30.

TUBOS PARA REGADIO. VENDO doscientos tubos casi nuevos de 4 pulgadas. José Díaz, Pedro Pernas número 403.

BOMBAS, NUEVAS Y USO

Garantizadas muy baratas. Señor Conde, Maloja No. 72, bajos. Teléfono A-9528.

SE VENDEN MAQUINAS Y ENSEres de una Imprenta. Para informes Belascoain 768 Botica.

VENDO CALDERA ESCOCESA TIpo marino de 60 H. P. como nueva equipada completa. Vidal, Josefina 159 Víbora.

VENDO DOS TANQUES DE HIERRO con tapa de 350 galones, con base de hierro. Ganga. Informan: Infanta 1,059, entre Desagüe y Benjumeda. Rionda.

MOLINOS DE CAFE

REBANADORAS LUNCH
PELADORAS DE PAPAS
LAVADORAS DE VAJILLAS
PICADORAS DE CARNE
Batidoras para Dulcería y Laboratorio
Al contado y a plazos cómodos O-Reilly No. 409 frente a «La Metropolitana'. Teléfono: A-7744

LIQUILO UNA BOMBA CON SU MOtor de 1|4 H. P. funcionando, en $30 2 bombas de pozo profundo a $20.00 cada una. Rivero Obrapía 170

VENDO PLANTAS DE HIELO YORK Arti, Fry y Bosbi de 1, 2, 4, 10, 20 y 40 toneladas de refrigeración y serpentines y condensadores y demás piezas, platillos, llaves. Bombas Triplex pp., 500 pm., Bombas Duplex 1, 2, 4, 6 y 12 pulgadas, máquina de vapor 20 H.P cepillo cuatro caras Fay, escoplo barrena. Manila 314, Cerro.

VENDO MOTOR DIESSEL M. W. M., 120 H. P., centrífugas 16 por 40, winches de vapor y eléctricos, compresor de aire 50, 150 y 300 pies cúbicos p.m., turbinas y bombas de pistón 1, 2, 3, 4, 5 y 6 pulgadas, motor eléctrico 5, 7, 10, 20 30 50 y 150 H.P. correas, poleas y diferenciales. Manila 314, Cerro. I-6346

VENDO PAILAS DE COBRE Y PAsadores de guayaba y repasadores, bombos de confituras, molinos para azúcar, sal, y maíz de 6 mazas Nordi y máquina Corlis 400 H. P., planta de éter, pausterizador Barrell, cortina Salmuera y tanques de Salmuera con sus serpentines y tanques para agua de 2.000 y 5.000 galones, croches 5, 10, 50 y 500 H. P. Manila 314, Cerro I-6346 Hilario García.

M.E.C.D. 2016

VENTAS

54 MAQUINARIAS

LOS MEJORES MOLINOS PARA maíz, gofio o materiales duros, guillotina para hojalatero. Prensa para mosaicos o baldosas Mosaicos $28.00 millar. Marianao. Real y Puente de La Lisa (frente al Cuartel) Cotoli.

55 CAJAS CONTADORAS

CAJA REGISTRADORA

Vendo una magnífica Caja Registradora marca National modelo 522, marca hasta 9999 tiene dos contadores de dos gavetas, está flamante, se da barata, véala en Consulado Nro 167 Imprenta Olaniel.

REGISTRADORAS "NATIONAL"

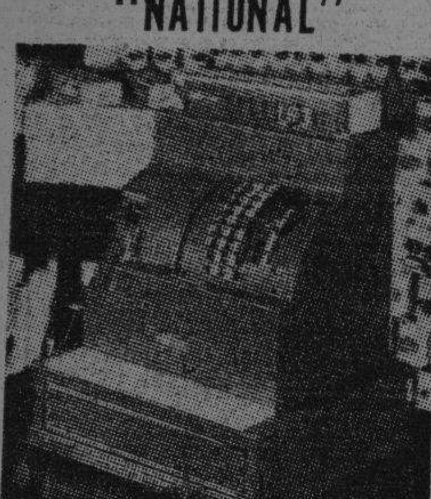

De todos tamaños. Compramos, Vendemos, cambiamos y reparamos. Garantía mecánica. También compramos y vendemos toda clase de muebles para oficina.

«LA NACIONAL»
Villegas 359, entre Tte. Rey y Amargura. A-9915

56 MUEBLES Y PRENDAS

FAMILIA PARTICULAR VENDE: juego cuarto caoba tres cuerpos última creación costó $350 en $195, comedor Renacimiento estilo Bargueño con su lámpara $115, sala, $45; Concordia 467 Gervasio y Belascoaín.

URGENTE VENDO CUARTO $20; otro 3 cuerpos $34. $45; uno finísimo $, comedor $25; 2 sillones modernos, $6, Camita niño $3.00 S. Joaquín 363 y Monte.

VENDO JUEGO CUARTO MODERNO $30, 3 cuerpos, finísimo, $45; sala caoba, $28; comedor nuevecito, living room piano, $30. Calzada Jesús del Monte 29, altos, una cuadra Esquina Tejas.

VENDO JUEGO CUARTO 3 CUERPOS $70; otro regio, caoba, regalado, comedor Colonial, 9 piezas, $75; sala 9 piezas, $35. Teléfono A-4147 Antón Recio 212 entre Gloria y Ruvalcaba

SE VENDE ZORRO PLATEADO COMPLETAMENTE nuevo, barato. Para informes dirfjase al F-4639.

MUEBLES EN GANGA

Juegos cuarto: $25; idem tres cuerpos, $40.00; sala, $10.00; comedor, $25.00; mesas correderas, $4.00; aparadores, $6.00; sillas y dos sillones, $10.00; neveras, $10.00; máquinas coser y escribir. Se cambian y se compran toda clase de muebles, pagando más que nadie.

«LA PRINCESA»
San Rafael 575 y 577, entre Escobar y Gervasio. Telf. U-5926

SMOKING, TALLA GRANDE, SE vende por mitad de su valor. Verlo de 3 a 6 de la tarde en San Miguel 866, bajos.

VENDO POR EMBARCAR UN JUEGO de recibidor estilo inglés, precioso, en $42, máquina de coser con motor, $17; armario de cocina metálico, $17. Todo como nuevo, San Lázaro 819, bajos, frente al parque Colón.

NEVERA DE ACERO ESMALTADO en porcelana de 6 pies de capacidad, casi nueva, se vende. Calle E No. 614, altos, entre 25 y 27, Vedado.

ZORRO PLATEADO LEGITIMO EN forma de capa, magnífico ejemplar completamente nuevo se vende, 12 en tre 3a y 5a casa B, Vedado primer piso.

SE VENDE PAREJA ZORROS FINOS Se da barato. 21 No. 859 entre 4 y 6, Vedado.

FAMILIA PARTICULAR VENDE: magnífico cuarto 3 cuerpos lunas interiores, ocho piezas $65; otro regio $130, Comedor renacimiento $60, sala moderno, lámpara madera. Salud 262, bajos Escobar y Lealtad.

ORIGINAL JUEGO SALA- COMEDOR completamente nuevo color mamey y negro copiado revista Art And Decoration propio para casa moderna de lujo, se vende a precio económico. Telf. M-2580

SE VENDE BARATO UN JUEGO DE cuarto de cedro completo, Habana 407 de 2 a 6

VENDO JUEGO DE CUARTO TRES cuerpos, con precioso butacón tapizado, también juego de sala, lámpara de cuarto Trianon, Virtudes 618 altos entre Gervasio y Escobar.

JUEGO CUARTO NUEVO, SIN ESTRENAR, $20.00 el 3 cuerpos $32.00, radio $8; El piano $40; comedor, 30; por pronto embarque. Sitios Nro 74, San Nicolás y Rayo.

GRAN LIQUIDACION
POR BALANCE

Aproveche las enormes gangas. Toda nuestra mercancía ha sido rebajada considerablemente: cómodas, lámparas, jarrones, columnas, bandejas, apliqués, relojes de estilo, figuras de bronce, marfil, porcelana, todo lo que necesita para adornar su casa o para hacer un regalo de gusto, lo encuentra en ésta su casa por mucho menos de la mitad de su valor.

"LA PREDILECTA"
San Rafael 803 y 805.
U-2530.

LA ESFERA

Muebles a Precios de Crisis
VENDEMOS, ALQUILAMOS
Todos los muebles para su residencia, por muy lujosa que ésta sea
NUESTRA EXISTENCIA
Puede adaptarse a cualquier presupuesto que usted tenga.
Su dinero siempre vale en esta casa por poco que éste sea

RAMON PEREDES Y Cia.
Neptuno 623, casi esq. a Gervasio.
TELEFONO U-5517

GANGA: JUEGO CUARTO CAOBA 3|c, completo modernista $125, id. comedor Renacimiento $65.00. id. sala $28.00, lámpara sala bronce y cristal $25.00, id comedor madera $14.00. Reloj de pared finísimo $18.00. Pueden verse Animas 263 (bajos)

56 MUEBLES Y PRENDAS

VENDO UN JUEGO COMEDOR COMPLETO, renacimiento español San Carlos Nro 959 entre Benjumeda y Llinás.

SE VENDE EN GRAN GANGA UNA capa de zorra de plata en 135 y una piel en $55, pieles legítimas y nuevas, sin estrenar. Calle 13 No. 67 altos derecha.

NECESITO VENDER URGENTE MI regio juego 3 cuerpos, finísimos tiradores. Lo doy a primera oferta razonable. Es regalado, necesito dinero, está nuevo. Animas 412, altos, particular.

REFRIGERADORES

Especiales a base de hielo para **PRODUSTOS BIOLOGICOS RIONDA** Ave Menocal 1059 entre Desagüey y Benjumeda. Telf. U-3960.

«SOFA-CAMA»
Living Rooms, «Arte Moderno» y «Estilo Inglés»

¡No pague lujo! Del fabricante a sus manos: Mueblería y tapicería «García Espinosa». San Rafael entre Aramburo y Soledad. Nota: Armazones de caoba (no comején).

OPORTUNIDAD

Juego de cuarto de tres cuerpos con elegante butacón desde $100.00 ¡Dando y dando! Necesitamos dinero. También chaisslong de imitación piel y juegos tapizados a precios increíbles. Mueblería «García Espinosa». San Rafael entre Aramburo y Soledad

GANGA POR FIN DE AÑO

Pero no lo deje para fin de año, porque sería tarde. En venta, COCINAS DE GAS con horno y asador como nuevas a precios irrisorios. Existencia disponible 50 COCINAS, Neptuno 561. Telf. U-6016, Agencia STEWART WARNET.

MUEBLES A PLAZOS

Construídos con las mejores maderas, estilos modernos y elegantes, Grandes failidades de pago. Admitimos muebles en cambio. Visítenos y se convencerá: **Díaz y Chao». Neptuno No. 709 y 710, entre Belascoaín y Lucena. Telf. U-5154.**

SALUD 51 ESQUINA RAYO

Gran liquidación en Juegos comedor cuarto, sala y recibidor, nuevos y de uso. Escaparates, lámparas, camas, chifforrober, muebles de oficina, máquinas de escribir y coser, cuadros y un variado surtido en objetos de arte. Compramos y cambiamos y si se embarca tenemos gran surtido en baúles y maletas y maletines. Salud esq. a Rayo.

OCASION MUY BARATO SE VENDEN vajillas de porcelana, figuras de bronce, porcelanas, alfombras de Persia, pinturas al óleo, un radio 8 tubos último modelo. A inspeccionar de 9-12 a.m. a 2-7 p.m. Vedado. Paseo 514 altos entre 21 y 23

URGE VENTA FAMILIA VENDE LUJOSO cuarto 3 cuerpos, otro mediano preciosísimas coquetas, comedor, bargueño living room, sala grande sillones, buró todo nuevo. Primera oferta, Escobar 256 Neptuno y Concordia

PRENDAS DE HOMBRES MARCADAS con las iniciales E. P. de oro y brillantes ofrezco a usted por la mitad de su valor. Prendas de Señora de oro, brillantes y zafiros a como quiera. 10 de Octubre 694 antiguo, pasado el crucero del ferrocarril entre Mario y Gustavo. Rutas 1, 2 y 4

PROPIO PARA REGALO DE PASCUAS. Vendo pareja de Silver Fox legítimas. También magnífico abrigo Hudson Seal, Campanario 453 altos esquina San José.

HOY MISMO VENDO JUEGO CUARTO 3 cuerpos nuevecito $30, otro $56 uno chifforrober butacón, sala, $45; comedor renacimiento $60. todo vale doble. Escobar 63 San Lázaro y Lagunas.

POR ESTE MES SALUD 53

Por este mes, aparadores $3.00, mesas $1.50, coquetas $3.00, camas $3.00, escaparates desde $5.00, juego sala $8.00, neveras $5.00, juegos cuartos, sala, comedor, lámparas, neveras, cajas hierro, muebles oficina, equipajes, contadoras, vidrieras, cantinas, armatostes, mil sillas café, tostador café eléctrico, cajas seguridad, estantes finos para cocinas, todo esto urge venta, por reformar el local, no pierda tiempo buscando muebles, en esta casa los encuentra por lo que quiera.

PARA COMPRAR MUEBLES VISITE ESTA CASA. PRECIOS BAJOS

M-9136

RADIOS, RELOJES, $3.00 ENTRADA 50 cts. semanales contado desde $10, juguetes, efectos eléctricos, bombillos y piezas radios. Reparaciones planchas, radios y cocinillas eléctricas. Casa Márquez M-8819, Monte y Rastro.

MAQUINAS DE ESCRIBIR

ARCHIVOS DE TODOS TAMAÑOS

Cajas caudales, Tarjeteros, relojes marcadores, máquinas de calcular «Monroe» y «Marchant», Mimeógrafos, Adresógrafos, plaquitas y marcos para Adresógrafos. Máquinas de sumar Registradoras «National», pupitres, Baúles y Maletas Reparaciones de todas clases de máquinas de oficina.

Más de 30 años de servicios
"LA NACIONAL"
Villegas No. 359, entre Tte. Rey y Amargura. A-9915

56 MUEBLES Y PRENDAS

PULSERAS Y DIJES

Liquidamos miles de pulseras de oro y dijes de oro y platino con brillantes. Alhajas antiguas y modernas en profusión; cuadros, crucifijos, rosarios de oro, porcelanas antiguas y modernas. Juegos completos de café; té y cubiertos. Bandejas, candelabros, jarras y palanganas todo de plata maciza.

CARBALLAL HERMANOS
San Rafael Nro 618, entre Belascoaín y Gervasio
M-5744

UNA NEVERA DE USO SIN REPARAR ES UNA CAJA DE SORPRESA. Neveras americanas reconstruidas garantizadas de uso.

FACILIDADES DE PAGO

Vea los Refrigeradores eléctricos adaptados a neveras con

LA GAVETA DE DESHIELO
y serpentín montado al aire.

RIONDA

Infanta 1059 entre Desagüe y Benjumeda, U-3960

MUEBLES EN GANGA

Juegos de cuarto Arte moderno: $4.00 mensuales; comedor, caoba último estilo: $3.00 mensuales; sala y recibidor, modernísimo: $3.00 mensuales, juego de cuarto tres cuerpos, caoba, últimas creaciones: $5.00 mensuales. Precios muy bajos.

"LA EMINENCIA
NEPTUNO 668
Entre Gervasio y Belascoaín U-2427

MUEBLES A PLAZOS

VEA NUESTRO GRAN SURTIDO EN MUEBLES De TODAS CLASES
Precios baratísimos
«LA PERLA»
Animas 404, casi esquina a Galiano

POR EMBARCAR VENDO JUEGO cuarto 3|c, moderno $42, otro $55; uno caoba muy grande $95. Hora de verlos de 1 a 6 p. m. Virtudes 463 esquina a Perseverancia.

57 UTILES DE OFICINAS

"ART METAL

El archivo incomparable. Más de 100 modelos a precios de otros de inferior calidad. La más grande manufactura de muebles de acero. Agentes exclusivos:

«Bolsa de Muebles» de Oficina».
O-Reilly 409 frente a «La Metropolitana
A-7744 A-7743

MUEBLES DE OFICINA

VENDO, COMPRO, CAMBIO

Máquinas de escribir, sumar, calcular, mimeógrafos, adresógrafos

CAJAS DE HIERRO

Archivos tarjeteros Kardex, y armatostes de acero y seccionarios de acero

BUROS

Biblioteca, juegos de despacho, sillas giratorias y toda clase de muebles para oficinas.

MAQUINAS ESCRIBIR ROYAL A PLAZOS Y AL CONTODO

Gran lote de máquinas de escribir **Compostela 205, entre Progreso y O-Reilly**
O-Reilly 360 entre Habana y Compostela
TELFS. M-8638 Y M-8081

MAQUINAS ARCHIVOS

BUROS
CAJAS
Pupitres

Materiales de Colegios
DINERO Y JOYAS
Fluses y capas a $2.00, procedentes de subastas
LA "HISPANO CUBA"
Monserrate y Parque Zayas
Telf. A-8054

58 LIBROS E IMPRESOS

"EL NUEVO COMERCIO"

Fábrica de libros comerciales

Marta Abreu (Amargura) 306
Teléfono M-3693

59 RADIOS

RADIO R. C. A. VICTOR CEREBRO mágico, toda onda, ocho tubos, recepción Europa igual que la Habana, completamente nuevo. Costó $150, lo doy en $45. Aguacate 57, sastrería.

GANGA VENDESE UN RADIO VICTROLA R.C.A. Víctor 1940 de 11 tubos, completamente nuevo. Un juego de cuarto modernista. Un juego de comedor, una nevera Westinghouse de 5 pies cúbicos en perfecto estado por tener que embarcar urgentemente. Calle 16 Nro 308 3er piso entre 19 y 21, Vedado.

SE VENDE UN RADIO WESTINGHOUSE modelo 253 de 3 meses de uso de costo al contado $66.00 nuevo, ganga por tener luto. Cienfuegos 104 entre Apodaca y Gloria Habana.

RADIO-FONOGRAFO «EMERSON», ocho tubos, tres bandas, hermosa consola otro de mesa, siete tubos corta y larga, acepto oferta razonable 15 Nro 1012 bajo sentre 10 y 12, Vedado

PHILIPS MODELO 1940 OIGALOS y véalos en Agencia Philips de Monte 404 casi esquina a Aguila. Grandes facilidades. Desde $4.00 mensuales. También Radios de uso desde $8.00. A-7435

60 INSTRUMENTOS DE MUSICA

MI PIANO COMPLETAMENTE NUEVO marca R. S. Howard. Lo quemo a la primera oferta que me hagan razonable, con su banqueta. Manrique 61 entre San Lázaro y Lagunas.

SE VENDE PIANO «SPINETTI» TECLADO de marfil, 3 pedales. También parabán japonés bordado y tallado. Empeño Luis XV grande. Véalos en Prado No 256, bajos, frente al hotel «Sevilla». Telf. A-6100.

60 INSTRUMENTOS DE MUSICA

EL MEJOR REGALO DE PASCUAS es un piano magnífico por poco dinero. Gran liquidación de pianos de buenas marcas de todos los precios con grandes facilidades de pago. Casa Zimmermann, Neptuno 662, entre Gervasio y Belascoaín.

NUESTRO MUNDO MUSICAL INTELIGENTE por muchísimos años confió siempre sus problemas de compra venta, afinación, etc., de pianos a Peters Sanson, X-3430 Economía, eficacia, Honradez.

$68 VENDO PIANO PRECIOSO MODERNO de gran marca, sonoras voces tres pedales, teclado blanquísimo banqueta está nuevo completamente, sólo trato algún particular que quiera aprovechar ganga. Telf X-2722 todas horas.

PIANOS ALEMANES NUEVOS DE la famosa marca Gors Kallmann, de Berlín. Se venden con facilidades de pago en Prado 563 frente al Capitolio. Viuda de Carreras y Co., Telf M-1627

EL BRILLANTE LE OFRECE PIANOS de acreditadas marcas a precios de oportunidad y con facilidades de pago. Pleyel, Ronisch, Chassingne, Freres Milton, Giralt, Cable etce. No compre piano sin visitar esta casa, Aguila 513

LIQUIDACION POR BALANCE

Vea la gran cantidad de pianos que realizamos. No reparamos ni en precio ni en condiciones de pago. Tenemos el que usted necesite y del precio que lo desee. Europeos y Americanos vertical y cuarto cola. Propios para profesional, personas de gusto y estudios. No pierda esta oportunidad. Alquiler desde $2.00

«LA PREDILECTA» San Rafael 803
Casi esq. a Oquendo. Telf. U-2530

AFINADORES

$3.00 SOLAMENTE CUESTA AFINAR su piano poniéndole cuerdas nuevas gratis siendo pocas las rotas. Oiga tocar al afinador lindas piezas, arreglos muy módicos. Ordenes teléfono I-5528

AFINE SU PIANO POR $3.00 CON toda garantía y absoluta seguridad. Manuel Domínguez, afinador mecánico y barnizador de pianos, graduado en la escuela «Danguard» en New York Taller de Reparaciones: Dragones entre Prado y Zulueta Telf. M-3040

61 DE ANIMALES

YUNTA DE PRIMERA UNICO PRECIO: $60.00 (sesenta) después del Cementerio Santiago de las Vegas, chalecito rojo izquierda.

«EL PARAISO» MONTE 508 LA CASA de los Avicultores» Pollitos, Huevos de Incubar y Aves de Raza. Incubadoras, Alimentos balanceados, «Nutrina», garantía de éxito, Representantes exclusivos de las mejores Granjas de Cuba. Hágase avicultor. Le enseñamos gratuitamente y le compramos el producto. Recibimos huevos para incubar todos los sábados cobrando cinco centavos por cada uno.

LIQUIDO DESDE $5.00 PAREJA MI cría de canarios hambugueses de variados colores. Informes Castillo Nro 312 entre Quinta y Vigía.

LLAME AL TELEFONO F-6229, PARA aves guineas, pavos y cochinos de monte legítimos de asar. Haga sus pedidos con anticipación, corrales en Tulipán esquina a la línea de los ferrocarriles No. 21 antiguo, Cerro.

VENDO CABALLOS DE TROTE, DORADOS, 7.1|2 cuartas, jóvenes y sanos a $150. Cerdos para Noche Buena finca «Dos Rosas» pasado kilómetro 20 Carretera Central entre Arroyo Arenas y Punta Brava.

POLLITOS, HUEVOS PARA INCUBAR y aves adultas Rhode Island, Plymouth Rock, catalanas y Leghorn. Con cada lote pollitos de pollitos, regalamos suficiente cantidad de nuestro Pienso Básico para alimentarlos quince días. Visítenos para poder apreciar la calidad de nuestras aves. Granja Noguer, Guanabacoa, teléfono XO-1631

SE VENDEN CANARIOS HAMBURGUESES blancos y anaranjados, colores intensos, hijos de padres importados. Canto garantizado. Informes: por el Telf. I-3396. Tulipán Nro 258 Cerro.

VACAS

Vendo recentinas y próximas, año jas, novillas de raza. Avenida Boyeros y Carretera de Vento. I-6139

VENDO A PRECIO DE SITUACION, mulos, carros y arreos de todas clases, caballos, mulos de monta y Pony 4 potros sementales, 7 y media cuartas, bonito color, 40 mulos criollos domados de monte y carros cerrados para lecheros y un burro semental criollo, una cesta de mimbre con sus arreos, montura y una Pony, Domingo Jarro, Marina y Atarés, Jesús del Monte, Telf. X-1874

62 OBJETOS VARIOS

BICICLETA: SE VENDE UNA BICICLETA propia para un niño de cinco a ocho años. Está en perfectas condiciones. Precio, $8, no menos. Calle «B» No. 6, entre 12 y 14, reparto Almendares, en la curva Montalvo.

VENDESE BARATISIMO LOTE 100 piezas típicas mexicanas de piel, Monederos, carteras, llaveros, etc. Paseo de Martí 410. Espress Wells-Fargo. Señor Garrido.

PARA NIÑOS COSAS MAS BONITAS propias para Navidad Un grande ferrocarril eléctrico con muchos rails, una muñeca, un cine eléctrico, y varias cosas se vende a las 2 p.m. a 5 p.m. Calle 4 Nro 158 entre Línea y Calzada.

VENDO BICICLETA DE NIÑO DE 24 pulgadas calle 9 entre 10 y 12 reparto Almendares, «Villa María»

VIDRIERAS, CONTADORAS

Vidrieras todas formas y tamaños. Mesa Vitrolite, sillas, banquetas, exprimidores frutas, pasteleras, cajas caudales, neveras, molino café, picadoras carnes; rebanadoras jamón, contadoras National. Compro, cambio y vendo.

MAQUINA DE ESCRIBIR, BUROS

Archivos, tarjeteros, sillas giratorias, libreros, mesas máquinas. Véame antes de cambiar, comprar o vender sus muebles oficina, divisiones, mostradores. Casa Cano, Habana 556, y medio entre Teniente Rey y Amargura A-8607.

HAGASE FILATELICO, COLECCIONE sellos que es la diversión más instructiva y provechosa. Brindámosle álbum con espacios para 3.700 sellos y 1,600 grabados; un paquete de 250 sellos diferentes; mil papeles engomados para pegar sellos; una pinza; un lente de aumento. Todo: $1.00. Pedidos del interior: $1.20. giro postal. Casa filatélica «LILY» Obispo 515, Habana.

62 OBJETOS VARIOS

VENDO PORCELANAS PRECIOSAS Meissen Hutschenreuter, Rosenthal Sevres y muchos artículos finísimos de cristal Roca tallados mano. Radio Philips último modelo Band Spread 9 tubos. Calle A Nro 153 entre Calzada Línea Vedado.

YATES. VENDO DOS DE 23 Y 30 pies, magníficos motores. Precio de ocasión, 17 y margen Río Almendares. Preguntar. Benedicto o Bernardino.

SE VENDE POR FABRICACION, 6 mil pies de madera en tablas pinotea machimbrada en perfectísimas condiciones con 1,500 tejas francesas legítimas de Marsella. Precio razonable. Informes 9 a 12 a.m. Correa Nro 202 Víbora.

SE VENDE UNA LANCHA DE CONSTRUCCION de 17 pies con cabina de cedro motor de 10 H.P. muy marinera y en perfectas condiciones. Puede verse en el río, llame a Telf F-6904 de 12 a 2 o por la noche.

CAPAS DE AGUA Y ABRIGOS IMPERMEABLES. De montar en infantería garantía absoluta. Alcance de todos. El Aguila, Fábrica de capas. Aguila 110 entre Trocadero y Colón A-8538. Llame, enviaremos vendedor.

Dinero-Hipotecas

63 SOLICITUDES

PRESTO DINERO DESDE 500 PESOS en adelante en primera hipotecas interés desde el 6%. No corredores. Campanario 306 bajos, entre Neptuno y San Miguel. Teléfono A-6836. Sr. Correa.

SOLICITUD DE DINERO. NECESITO $800 pago de interés $10 mensuales con buenas garantías. Véame de 10 a 11 a.m. Belascoaín 552 Rodríguez.

64 OFERTAS

SOLO ME QUEDAN $30.000 PARA colocar en hipotecas en partidas desde $500, también para fabricar, si hay garantía, traiga escrituras. Cuba 64 departamento 7 A-6612. Romero.

SE DAN $1.200.00 EN PRIMERA HIPOTECA sobre finca urbana o rústica trato directo para informes Teléfono F1-7812.

DOY DINERO EN HIPOTECAS AL 7 por 100, operación en 24 horas. También sobre bóvedas, alquileres de casas, condominio, usufructo, nuda propiedad, véame. Alberto Cuervo. Edificio Metropolitana 342 M-2808. O-Reilly y Aguacate.

DINERO
Sobre joyas en todas cantidades
«LA PERLA»,
Animas Nro 404, casi es. a Galiano
Telf. A-8222

DINERO

Facilito grandes y pequeñas cantidades en primera hipoteca desde el 7 por ciento en adelante, para la Habana y sus barrios. Compro y vendo casas, solares y créditos hipotecarios Compro y vendo Bonos y Acciones

Julio C. Granda
Obrapía 33, entre Cuba y Aguiar.
Teléfonos: M-5921 y FO-1668

PRESTO DINERO EN HIPOTECA. Mario Alzugaray M-3326.

65 BONOS Y VALORES

COMPRO BONOS Y ACCIONES, Centro Gallego y Banco Asturiano. Compañía Cubana de Electricidad, inversiones e inmuebles. También se pignoran. Compro y vendo acciones de todas las compañías cotizables y no cotizables en la bolsa. Manuel Piñol, Amargura 70.

PESETAS

Banco de España Nacionalistas (Franco) Vendo cualquier cantidad, hasta 60.000 pesetas, Eduardo Domínguez Becerra. U-2529 Avenida República 957.

CAJAS RESERVADAS

Las tenemos en nuestras bóvedas construidas con todos los adelantos modernos y las alquilamos para guardar valores de los interesados. En esta oficina daremos todos los detalles que se deseen.

N. GELATS Y COMPAÑIA
105 Aguiar 107 esq. Amargura

PARA LAS DAMAS

67 PELUQUEROS

PACO, EX-PELUQUERO DE «LLORENS» sirve a domicilio. Croquignol sin corriente, (sin máquina ni electricidad) hecho en su casa, cómodo y garantizado. Tintes melenas y postizos U-5420

70 INTERES PARA LAS DAMAS

SEÑORA: POR TENER QUE ATENDER el alquiler de disfraces «Celestina» liquida todos los sombreros por lo que usted quier apagar. San Rafael 355, una cuadra Ten Cent, farola puerta.

LA MUÑECA

Sombrería y confecciones de señora. Desea a toda su distinguida clientela muy felices Pascuas y un próspero Año Nuevo, y como regalo de fin de año a toda clienta que presente este anuncio al comprar un sombrero le rebajaremos un 15 por ciento de su costo. Especialidad en sombreros de encargo y de arreglos a módico costo. Monte 366, entre Aguila y Amistad.

VESTIDOS —LIQUIDAMOS MUESTRARIO preciosos vestidos americanos tallas 14, 16 18 con sus turbantes. Precio: $6. Jovellar 312, segundo piso. Solamente de 2 a 4 p.m.

VELLOS

Extirpación definitiva de los vellos de la cara, muslos, piernas, etc. Tratamiento garantizado. Siete años de éxitos en Cuba. Sra. Alexander, calle Tercera Nro. 405 entre Dos y Cuatro, Vedado.

¡FUERA CANAS! OBTENGA HERMOSO color negro, castaño o rubio usando tintura «La Favorita». Teñido de cabello $3.00. Estuche $1.00. De venta en todas las farmacias! Depósito Virtudes 206. Casa «Pilar». Telf. M-9293

EXTIRPACION RADICAL DEL VELLO

Tratamientos garantizados. Señora Sánchez. San Nicolás 168, altos Teléfono A-7487

SISTEMA ALEMANY

Autora y Directora, Profesora señora Matilde Alemany. Pruebe y compare con las que cortan con complicadas plantillas imposible aprender a cortar perfecto. Todas las sucursales de este moderno sistema «Alemany» en la Isla entera ofrece seis clases Gratis a las equivocadas que creen haber aprendido por métodos de plantillas. (Titulamos) Se encantarán de este Sistema «Alemany». Academia Central de Corte y Confección. San José 257.

ENSEÑANZAS

75 PROFESORAS-PROFESORES

TAQUIGRAFIAS GREGG, PITMAN, Orellana, Duployé, en inglés, francés, español) Algebra, Gramática, Física, Aritmética, Teneduría, Gramática, Mecanografía. Bachillerato, Preparatorias Universidad Instituto. A domicilio una o todas $5.00 Trujillo, U-2611

75 PROFESORAS-PROFESORES

PIANO, SOLFEO, GUITARRA, VIOLIN, mandolina $3; profesorado expertísimo, sistema rápido fácil. Piezas al mes. Exámenes trimestrales. Especialidad alumnos haraganes Informes: lunes y jueves. San Rafael 473, teléfono FO-3297.

INGLES

Garantizamos a Vd. el poder hablar una hora consecutiva en inglés con el profesor al terminar la segunda lección de nuestro curso, que se compone de 18 lecciones y el cual es a base de conversación exclusivamente. Método premiado. Modernísimo.

Gregg Academy and Business College
Manzana de Gómez 514
Telf. A-9798

Corte Moderno Nacional

SISTEMA «MENDEZ»

Método rápido y eficiente, reconocido como el más moderno para la enseñanza pública. Magníficos resultados; en poco tiempo puede hacerse experta profesora por este modernísimo sistema. Clases a domicilio y correspondencia. Tambiénp or ajuste. Cursillo para las que deseen aprender a hacerse su ropa en poco tiempo. Se cortan y entallan vestidos. Academia Central, Campanario 304 esq. a Neptuno. Clases de Piano.

INGLES, FRANCES, INSTRUCTOR graduado escuelas Estadounidenses y francesas, 15 años residencia ambos países. Enseñanza rápida y correcta o principiantes, práctica a adelantados, a domicilio y mi casa. Telf. M-1303

ALGEBRA, MATEMATICAS PARA Universidad y cualquier otro centro educacional. Ingreso y repaso de asignaturas de Instituto, Normales, etc. Clases también a domicilio económicas. Dr. González San Rafael 462 Telf. A5-3501

PROFESORA FRANCESA, DA CLASES de francés a domicilio, conversación francesa, inglés, (fonética). prepara para los exámenes. Precio especial para clases colectivas. Telf.: FO-2130 de 7 a 9 a.m. y 7 a 10 p.m.

INGLES
HAVANA BUSINESS ACADEMY

Desde lo más elemental hasta lo más adelantado enseñamos en nuestros 40 cursos diarios Sistema seguro, rápido e interesante al alcance de todos. Profesorado americano.

HAVANA BUSINESS ACADEMY
Línea 357, teléfono F-3043. Sucursal Neptuno y Amistad Telf A-6033

ESTUDIE POR CORREO

La academia «Rabiña», en Neptuno 414, esq. a Manrique, altos M-7849, tiene organizado clases por correspondencia desde hace años habiendo prestado gran beneficio a aquéllos que tiene deseo de prosperar. Estudie las asignaturas siguientes: Taquigrafía; Mecanografía; Teneduría, Cálculos Mercantiles; Gramática; Ortografía, Procurador, Química industrial, inglés, francés etc. Informes: **Academia «Rabiña», Neptuno 414, esq. a Manrique Telf. M-7849.**

OBSEQUIO DE AL ACADEMIA DE COMERCIO

Luis B. Corrales. Establecida en 1889 Enviando $0.15 en sellos recibirán mi Aritmética Mercantil, y por $0.25 más, mi «Ortografía en el Bolsillo», acabada de publicar. Enseñamos Teneduría de Libros. Taquigrafía e Inglés. La Mecanografía $1.00 mensual. Nuestros Títulos los más solicitados. Lealtad 567 entre Salud y Dragones. Telf. A5-1632.

76 COLEGIOS

COLEGIO
Santa Teresa

INGRESO AL BACHILLERATO

Enseñanza en inglés y español. Primer Grado. $3.000. Segundo $4.00. Tercero y Cuarto $5.00. Quinto y Sexto, $6.00. Séptimo y Octavo $7.00. Autorizado para expedir certificados de Octavo Grado para ingresar en Normales, Institutos, Hogar etc. Taquigrafía, Menacografía, Ortografa, Inglés, Correspondencia Comercial, Corte y Costura y Labores. **Clases de piano. Pida prospecto, Calle 23 No. 1.511 entre 24 y 26 Vedado. Teléfono F-5096.**

GREGG ACADEMY AND BUSINESS COLLEGE

Manzana de Gómez 514. Habana Teléfono A-9798. Michael Richarson, Director.

CURSO SECRETARIAL EN INGLES Y ESPAÑOL

Taquigrafía Gregg; Mecanografía Gregg, Teneduría de Libros; Aritmética, Ortografía, Califragia, Inglés, Dictado, Práctica de Máquina de Sumar. Práctica de Oficina. También Idiomas, Comercio en General y todas las preparatorias.

CABALLERO

Colegio Academia para cursar hasta Octavo grado. Curso Secretarial: Taquigrafía, Mecanografía, Gramática. Transporte sin cobro de cuota extra a las niñas de cualquier edad y varones menores de once años, dentro de la zona del Colegio: Galiano a Infanta; Reina a San Lázaro. Grados Primarios: tres pesos; Cuarto y Quinto Grados: cuatro pesos. Preparatoria: cinco pesos. Telf.: U-2832

SAN RAFAEL 775, ALTOS

"SAN ELOY"

Colegio y Academia. Fundado en 1907 Primera y Segunda Enseñanza; Preparatoria; Bachillerato; Comercio; Idiomas; Cultura Física. **Cursos preparatorios especiales. Admitimos pupilos y medios pupilos y externos.** Quinta Menocal, Samá 31, Marianao Telf FO-7462 Pida Prospectos.

77 ACADEMIAS

COLEGIO ACADEMIA "BRAVO"

Ingreso, Ciencias Comerciales Ingenieros, Normales, Bachillerato, Comercio y Cadetes

Repaso de todas las asignaturas del Bachillerato. Autorizado para expedir certificado de 7o. y 8o. grados. Mecanografía. Taquigrafía, Teneduría, Inglés. Profesores especializados para cada grado en la enseñanza primaria y superior. Clases diurnas y nocturnas para ambos sexos. Servicios de ómnibus a domicilio.

Neptuno y Lucena. Telf. U-2627

HAVANA BUSINESS ACADEMY

Profesores y sistemas procedentes de los mejores Business Schools de los Estados Unidos. Elevados standars de enseñanza comercial en inglés y español. **Todos los graduados en nuestro curso secretarial han encontrado empleo bien remunerado. Taquigrafías Pitman y Gregg.** Línea 357 F-3043 y Neptuno esquina a Amistad. A-6033

ACADEMIA RABINA

Neptuno 414 (altos) esquina a Manrique. Telf. M-7849. Ingreso a la Escuela de Ciencias Comerciales de la Universidad

Clases individuales. Francés, Inglés y Teneduría. Taquigrafía «Pitman» y «Gregg». Mecanografía. Correspondencia y Aritmética Comercial. También clases por **Correspondencia.** Ingreso en Escuelas de Ingenieros, Arquitectos y Comercio. Servicio de ómnibus y de internos. Pida prospectos. Expedimos títulos y proveemos de empleo a nuestros graduados.

ACADEMIA DE IDIOMAS ROBERTS, Malecón 153. Telf. M-2124. ¿Desea usted aprender inglés? Compre el método Robert. Se recomienda por sí solo. Distinción, eficiencia, garantía Cuarta edición: $2.00.

INTERES GENERAL

EL CORREO PARA ESPAÑA

y demás países de Europa. Si desea que su correspondencia llegue a cualquier país de Europa en 7 días o antes, remítame giro por 50 centavos y le enviaré vuelta correo un sello para el CLIPPER e instrucciones. Antonio Larios, Vidriera Petit Miramar, O-Reilly 415. Habana.

DIEZ MAPAS, $1.00; 100 MAPAS, $8.00. Excelente oportunidad para vendedores de la Habana y del interior. Mapas de Europa, en un tamaño gigante de 23 x 32 pulgadas impresos a tres tintas en un excelente papel satinado. Con los límites recientemente alterados, y un cuadro con la población, extensión y efectivos bélicos de cada una de las naciones europeas. Indispensables para seguir con exactitud la guerra que se desarrolla en los frentes de Europa. Giros y pedidos: Pérez y Maribona, Edificio Bacardí 619, Habana.

SEMILLAS -- FRIJOLES NEGROS

Mejicanos doble rendimiento, germinación cien por cien, resistentes a la seca para siembras. Diciembre y Enero está en los muelles. Alberto Salas Xarau. Lonja del Comercio, departamento 202. Telf. M-7830.

REJUVENEZCASE

La obesidad, la vejez, un cutis lleno de barros, arrugas, manchas y espinillas son una máscara que cubre su belleza. Consulte al Dr. V. L. Lokpez Domenech. Especialista en Endocrinotogía, quien después de estudiar científicamente su caso le indicará un plan efectivo de rejuvenecimiento. Campanario 251, esquina a Concordia. Habana. De 1 a 6 p.m. Teléfono A-0610.

PARA ESPAÑA

Los paquetes retenidos en el correo de la Habana no pueden ser despachados por falta de vapores que hagan la travesía a Europa. El ««Bazar Inglés» puede mandar dichos paquetes, y si usted tiene alguno en esas condiciones, pase por la oficina del «Bazar Ingl.s», Galiano y San Miguel y le informarán cómo puede ustel remitirlos, por un costo insignificante. (Entiéndase que solamente embarcamos los paquetes que están atrasados en el Departamento de Correos, no importando que la mercancía sea o no vendida por nosotros).

AVISO. ECONOMICO CON SUS TRAJES, reducción, volteo arreglo moder nizo, quedan nuevos, hago a medida los de muselina de $18, $12.50. Cortador de mucho conocimiento, muestras a domicilio. San Nicolás 155 A-7095 González.

SEÑORA, LA BUENA ADMINISTRACION de su hogar, requiere que al efectuar sus compras adquiera usted los mejores productos dentro de los precios más económicos del mercado. No basta que la calidad del café sea buena; requiere que esté tostado fresco del día, y molido en el acto para que conserve toda su calidad y aroma. Con todos estos requisitos lo encontrará usted si lo compra en «EL FENIX», tostadero de café especial para familias. Neptuno Nro 631 y Gervasio. Lo tenemos desde 30 cts. libra en adelante. Servicio de mensajeros a todas partes. Telf. U-3104

SELLOS PARA COLECCION. ACABAMOS de editar un catálofo especial de cujes de estampillas que remitimos gratis contra pedido. Garrido Stamp Co. Convención 1123 Montevideo Urugua.

ALQUILERES

79 HOTELES

VIVA FELIZ
Hotel Roosevelt

AMISTAD Y SAN MIGUEL
$55.00 Matrimonios con tres excelentes comidas mensuales.
Apartamentos para familias, todos con baño privado. Elevador día y noche.

HOTEL COLONIAL

SAN MIGUEL 154

Esquina a Galiano. Habitaciones y apartamentos con baño privado y muebles modernos. Magnífico comedor con carta. Elevador día y noche. Precios especiales para huéspedes, por mensualidades. Confort y moralidad. Telf. A-6958.

HOTEL RENO

69 habitaciones con baño privado. El mejor hotel residencial. Esmerado servicio, excelente comida. Precios económicos e inalterables, agua caliente, elevador. Aguila 558 casi esquina a Barcelona. Habana.

SU CASA

Y la de su familia. El lujosísimo Hotel Belmont, el más céntrico de la ciudad. San Rafael e Industria. Con tres excelentes comidas: $50.00 matrimonio. Una persona $35.00.

HOTEL CAMPOAMOR

Espléndidas habitaciones con baño privado completo, agua fría y caliente, nunca falta el agua. Muebles nuevos de caoba puede traer sus propios muebles. Comida sana y limpia. buen cocinero. **Precios económicos.** Compostela 608, moderno, entre Sol y Luz Telf. A-7350

HOTEL PRADO

Prado 351 esquina Virtudes. Entrada por Virtudes. Habitaciones balcón calle con lavabo; buena comida, ascensor día y noche, atención, buen trato; familias estables precios reducidos, viajeros un peso toda asistencia. Telf M-7660

HOTEL "PALACIO CUETO"

Muralla e Inquisidor M-2674, habitaciones y departamentos, agua fría y caliente, nermosa vista frente al parque, tres excelentes comidas, muebles, limpieza, elevador, ambiente familiar, matrimonios desde $40.

TELMA RESIDENCIAL

Villegas 466 casi esquina a Muralla; magnífico hotel acondicionado todo confort para residentes y transeuntes, agua siempre fría y caliente. Habitación amueblada e inmejorable comida a la carta 2 personas desde $45 A-9985

HOTEL "CANADA"

Villegas y Tejadillo. Habitaciones, balcón agua fría y caliente, inmejorable comida, elevador, ambiente familiar. 2 cuadras Prado. 3 Parque Central A-0400 Matrimonio desde 40 pesos.

Suscríbase al DIARIO DE LA MARINA por los teléfonos M-7911, M-7912 y M-7913, y por medio de sus agentes en todo el territorio nacional

ALQUILERES

79 HOTELES

HOTEL BIARRITZ
RESIDENCIAL

El más confortable, céntrico y lujoso. Amplias y frescas habitaciones todas baño privado completo y closet. Nunca falta agua fría y caliente. Elevador día y noche. Exquisitas comidas en elegante Roof Garden 4o. piso. Estricta moralidad. Prado 519 frente al Capitolio.

HOTEL HANABANA

Neptuno Nro 105 entre Prado y Consulado. —Magníficas habitaciones con servicio privado, elevador día y noche, inmejorable comido, precios especiales a matrimonios estables. Teléfono A-9041

HOTEL SAN CARLOS

Egido y Monte
¡¡VIVA USTED AQUI!!
MAS CENTRICO
MAS COMODO
MAS ECONOMICO

Hay apartamentos para familias, habitaciones de matrimonio e individuales. Comida sana y variada. Servicio esmerado. Visítenos y le informaremos ampliamente.

«HOTEL INTERNACIONAL»

De Francisco Gómez. Frescos y amplios departamentos, agua corriente, en el interior y caliente en los servicios. Excelente comida. Esmerado servicio. Una persona desde $20 y desde $35 al mes. Tejadillo 60, teléfono A-9958

HOTEL "ANDINO"

San Lázaro 1218, esquina a M, U-2553. Unico en su clase. Moderno, céntrico, amplio, fresco, saludable, frente Universidad. Conviene para los que necesitan vivir cerca de los hospitales Calixto García o Mercedes. Habitaciones con baño privado, balcón, hermosa vista, con tres excelentes comidas, 45 pesos matrimonio. Una persona desde 28 pesos. Clientela escogida. Pensión completa para huéspedes del interior. Precios sin competencia. Esmerado servicio en mesas separadas.

HOTEL "IDEAL ROOM"
PRADO 509 (POR PASAJE)

Hay habitaciones disponibles, balcón, baño, agua caliente y fría, frente al Capitolio. Nunca falta el agua, fría y caliente. Precios con comida para matrimonio, desde 35 a 45 Tome informes de esta gran casa. visítela aunque sea por curiosidad, por adentro la mejor. Se exigen referencias de moralidad y pagos. Prado 509 (por pasaje) 93-B.

HOTEL ALAMAC

Apartamentos y habitaciones con baño interior, elevador y todo el servicio de hotel de primera, comida excelente, precios especiales a huéspedes estables. Galiano 308 Telf A-8000

THE SAVOY

F y Quince. —Vedado
Telf: F-6616

Situado en un lugar alto del Vedado, con fácil y frecuente comunicación con la ciudad y repartos Rodeado de jardines, con 600 metros de hermosos portales. Las habitaciones tienen ventilacion directa teléfono, baño privado, con agua fría y caliente. Precios moderados, incluyendo tres excelntes comidas. El servicio en mesas separadas para cada familia.

HOTEL «VANDERBILT»

Neptuno 1223. Situado en lo mejor de la Loma de la Universidad, lujosas, amplias y confortables habitaciones baño privado; **agua abundante fría y caliente.** Atención esmerada. Neptuno 1223. Conviene para los que tengan que vivir cerca el Hospital Calixto García.

80 CASAS DE HUESPEDES

CASA DE HUESPEDES «LA ISLA» Monte 213 por Factoría. Exclusivamente personas de moralidad, habitaciones balcón edificio moderno matrimonio desde $42.00. Comida a la carta. Telf A-9210,

PRADO NRO. 22, VIVA LO MAS fresco y ventilado de la Habana habitaciones con baño privado y balcón a la calle. Agua abundante. Buena comida. Moralidad. Matrimonios desde $35.00.

CASA HUESPEDES, GALIANO No. 455 altos de Almacenes Metropolitan departamentos dos habitaciones, también habitación espléndida con lavabo agua caliente, abundante comida variada moral absoluta M-7380

GALIANO 404 ALTOS CAFE «LA ISLA», alquilo espléndido apartamento dos piezas baño balcón en la misma una habitación vista calle moralidad absoluta, exquisita comida. Trato esmerado módicos precios.

NUEVA DUEÑA GALIANO 463, ALTOS entre San José y Barcelona, casa huéspedes espléndidas habitaciones baño agua fría y saliente, inmejorable comida. Matrimonios abonados. Precio módico. Casa moralidad Telf. M-8857

CASA HUESPEDES TUBIS, MANRIQUE 64 entre Reina y Salud, Teléfono A-6388 alquila hermosas habitaciones vista calle e interiores Matrimonis $36.00 individuales $21.00. No falta agua, buena comida.

LA MATANCERA.—CASA DE HUESPEDES, la más céntrica de la Habana. Absoluta moralidad, mucha agua fría y caliente, mucho fresco Mucha buena comida y precios muy reducidos Reina 219, esquina a Manrique. Teléfono A-0238.

MANSION ELSA

Lujosa residencia para familias con todo el confort, acabada de fabricar. Mucho fresco lujosos baños, agua fría y caliente a todas horas. Exquisita comida. Apartamentos de una, dos y tres habitaciones. Precios moderados. Calzada 359 entre G y H. Vedado. Teléfono F-4786. Habana.

81 CASAS DE COMIDAS

CASA PARTICULAR CON BUENA Cocinera reparte comidas a domicilio artículos primera. Tamal cazuela, papas rellenas, bisteak empanados, croquetas. Domingos: pollo. Precios 1 persona, 40 cts.; dos, 60 cts. Teléfono A-7146

PRADO NRO. 22. ESTA CASA LE ofrece magnífica comida a domicilio, condimentada con artículos de primera a precios de situación. Una persona, 40 centavos; dos: 60 centavos. Telf A-8072

82 APARTAMENTOS

LUJOSO APARTAMENTO EN J Nro. 552, esquina a 25, tres habitaciones ambiente refinado Informes F-4168

APARTAMENTOS MODERNOS VENTILADOS agua abundante, dos habitaciones, baño, cocina, calentador gas Edificio Fraternidad Monte 305 al lado del Ten Cent. Matrimonio sin niños $25.00

M.E.C.D. 2016

ALQUILERES

APARTAMENTOS

...MENTO ALTO: 2 HABITA-... baño azotea, terraza, a lo ... luz, agua caliente, muy ... matrimonio Calle 7 entre ... La Sierra. Telf FO-1668

...ILA APARTAMENTO: SA-... baño moderno, una ha-... y cocina de gas. Altos de ... «Colonial» Reina 318.

...AGUIAR, INDUSTRIA 166 ... apartamentos de 2 habi-... y baño completo, luz, telé-... caliente y ascensor. Sólo ... de moralidad.

...ARCOS: SE ALQUILAN ... apartamentos uno grande al ... otro pequeño al fondo, in-... conserje del mismo F entre ... Vedado Telf F-7165

...QUILA UN APARTAMENTO ... balcón a la calle, sala, tres ... baño y cocina, todo indepen-... $25.00. San Lázaro Nro 6 ... a Prado 1er piso.

...ASE APARTAMENTO ALTO ... particular propio para ma-... sin niños entrada indepen-... baño privado cocina de gas y ... Nro 660 entre 27 y 29.

...ARBOS, OQUENDO 308, ... San Rafael y San Miguel, ... apartamentos frescos e in-... Informan en la misma.

...PANARIO 306 BAJOS EN-... y San Miguel, casa de ... alquilo apartamento de dos ... grandes, baño completo, ... y caliente, alumbrado, come-... espaciosos, único inquili-... el pago pueda hacer-... de limpiar y cuidar las ofi-... referencias.

...CIO LAS URSULINAS
...DIDO ESQUINA A SOL

... de apartamentos modernos, ... para matrimonios o reducida ... con servicios sanitarios com-... agua caliente y fría: si-... lo más céntrico de la ciu-... espléndidas vías de comuni-... para toda la capital e inte-... la República. ...ORMES EN EL MISMO PRECIOS MODICOS Apartamento No. 1.

...TEL DE APARTAMENTOS
8 Y 19
1, 2, 3 y 4 cuartos
...STAURANT. GARAGE
...FONO F-6671 VEDADO

...RNOS APARTAMENTOS RE-construídos. lujosas cocinas, ... para matrimonio. Galiano ... Virtudes y Concordia. In-... F-3317 y en el apartamen-... del Edificio.

DEPARTAMENTOS

...UILA UN COMODO DEPAR-... y una habitación en Nep-... segundo piso, entre Perse-... y Campanario.

...O GABINETICO MODERNI-... cuarto baño azulejeado. ... vivienda, oficina, comercio, ... Genios 212, entre Consulado ... $20 mensuales. A-9477.

...TAMENTOS ACABADOS FA-... $12.00. Reforma 209 tranvías, ... puerta, Luyanó. Otros Depar-... Santa Catalina 238 Víbora, ... habitaciones grandes, Ruta ... cuadra.

ALQUILO
...tamento amplio dos posesio-... a la calle, entrada inde-... agua fría y caliente a hom-... Infanta 560 altos, casi es-... Zanja.

...DO No. 358 ENTRE SAN ... y San José, Apartamentos ... y agua bundante, de sala, ha ... baño y cocina. $13.00 y ...

OFICINAS

...LY No. 407 ENTRE AGUACA-... Compostela. Departamentos pa-... Informes en el mismo.

...OSOS LOCALES OFICINAS, ... luz eléctrica y limpieza en el ... Palacio Pedroso, Cuba nú-... frente al Anfiteatro, los ... todos precios.

HABITACIONES

...NARIO 209 BAJOS SE AL-... hermosas habitaciones a ... sin niños y a hombres ... baño anexo y agua abundante ... y sala, propia para profesio-... Casa de absoluta moralidad.

...OSA FRESCA HABITACION ... agua corriente alquílase to-... matrimonio moralidad, ... aista mar precios econó-... comodidad, Calzada 5, entre 15 ... Vedado Telf. F-6381

...MEJOR DEL VEDADO, CA-... No. 14, se alquilan una o ... amplias habitaciones con o sin ... y toda asistencia si se desea, ... estricta moralidad. Teléfo-...

ESTUDIANTES
...edia cuadra de la Universidad ... con o sin comida a pre-... económicos. San Rafael 1213 y ... 1215 exclusivamente para seño-...

...ILO UNA HABITACION VEN-... y no muy chica a matrimonio ... personas con toda asistencia y re-... casa de muy poca familia ... Nro 107, bajos Telf A-9222

...SA ESPLENDIDA Y CONFOR-... se alquilan amplias habita-... con todo servicio si lo desea. ... fría y caliente, luz y teléfono. ... 410, primer piso, entre Obra-... y Obispo.

...ALQUILA UNA HABITACION ... en azotea, con baño y coci-... independiente. Verse de ... tarde gana 10 pesos. Curazao ...

...A PARTICULAR ALQUILA UNA ... habitación vista a la ca-... y Malecón todo servicio a ... de moralidad. Se cambian ... Línea Nro 6 Telf F1-6392

...ALQUILA UNA HABITACION ... decente a matrimonio sin ni-... señoras o caballeros. Teléfono: ... Aguiar 51

...CASA PARTICULAR SE ALQUI-... dos habitaciones con buena co-... balcón, lavado, agua caliente, ... Dos personas, $38.00; una, ... Neptuno 401, San Nicolás, ... piso «La Filosofía».

...306, BAJOS, ENTRE HABANA ... Compostela, alquilo una habita-... propia para matrimonio u hom-... solos, con o sin muebles, buen ... luz, casa de moralidad.

...QUILO HERMOSAS HABITA-ciones, amplias y ventiladas, con ... muebles. Se admiten socios de ... Casa, moderna, acabada de ... En lo más céntrico de La ... Dragones 307, una cuadra ... A-8288.

...LUJOSO CHALET ALQUILO AM ... habitación con baño para ma-... o dos personas. Excelente ... Extricta moralidad. Hay te-... Calle L entre 25 y 27 Nro 459.

...TACION MUY VENTILADA — ... calle Obispo 303 altos, café ... con lavabo, agua abundante ... de la noche, 12 pesos. Especia-... hombre o señora sola. Hay

ALQUILERES

84 HABITACIONES

FAMILIA RESPETABLE ALQUILA una buena y ventilada habitación a señora decente o matrimonio sin niños Unico inquilino Neptuno 862, altos izquierda U-5043

CUARTOS CON BAÑO PRIVADO completo balcón y luz se alquilan por 10 pesos en Monte 119 altos esquina San Joaquín.

PRADO 565 FRENTE CAPITOLIO, ALquilan una habitación con muebles o sin, agua corriente abundante, casa muy decente tranquila. Informan teléfono A-8456.

FAMILIA HONORABLE ALQUILA amplia habitación amueblada con asistencia a hombre solo. Agua caliente. Teléfono A-7028. Referencias. Amistad 215, primer piso.

SE ALQUILA EN TROCADERO 108 segundo piso entre Prado y Consulado, espléndida habitación vista a Trocadero entrada al baño por la misma habitación, agua abundante, mide 36 largo 26 ancho matrimonio sin niños o para hombres solos, no hay letrero.

SE ALQUILAN ESPLENDIDAS HAbitaciones, 1 gran sala, 1 hermosa cocina, Escobar 567 entre Reina y Salud. Telf M-1139

EN LOS ALTOS DE AMISTAD 311, casi esquina a San Rafael se alquila una amplia habitación con todo servicio. Hay teléfono M-7585

NEPTUNO 162 ALTOS, FRENTE CIne «Encanto», habitaciones elegantes, balcón calle. Sin obligación comida, muebles. Pocos inquilinos, tranquilidad, orden. Referencias moralidad, indispensables. Presentación decente. Teléfono.

HABITACION CON BALCON EN $10 otra interior, muy amplia $9.00; casa moderna y de moralidad. Amistad ro 210 2o piso entre Neptuno y San Miguel (un departamento $18).

ALQUILO HABITACION AMUEBLAda con todo servicio, en familia económica, ventilada independiente, con agua, otra sin muebles, Zanja 372 piso 2o. entre Escobar y Gervasio, a dos cuadras de San Rafael. No hay letreros en la puerta.

SE ALQUILAN AMPLIAS Y FREScas habitaciones, con balcón a la calle y baño privado. Prada 314 esquina a Virtudes.

EN LO MEJOR VEDADO CALLE 23 se alquilan espléndidas habitaciones con y sin comida F-7718

XIFRES 16, CAMODA, AMPLIA Y ventilada habitación. Precio módico. U-5561

CAMPANARIO 209, ALTOS, ENTRE Concordia y Virtudes, casa de familia alquila gran habitación con lavabo agua corriente y excelente comida a matrimonio o personas de moralidad. Hay teléfono.

ALQUILO BONITAS Y ESPLENDIdas habitaciones matrimonio sin niños u hombre solo con asistencia o no. Figuras 163 altos entre Manrique y Campanario.

CASA DE FAMILIA EN ANGELES 56, altos, a una cuadra de Reina se alquilan dos habitaciones grandes, agua caliente hay teléfono estricta moralidad.

CASA FAMILIA ALQUILA HABItación a hombres solos. Toda asistencia, $18.00. Obispo 455, segundo piso, entre Aguacate y Villegas.

EN PRECIOSA RESIDENCIA A LA entrada del Vedado, familia distinguida alquila una o dos habitaciones anexas al baño con vista al mar. Comida excelente. Telf F-7286

ALQUILO HABITACION AMUEBLAda y otra sin amueblar matrimonios sin niños o persona sola, muy fresca, Campanario Nro 412 entre San José y San Rafael Telf M-1271 3er piso.

CUARTOS CON BAÑO PRIVADO completo, balcón y luz, se alquilan por 10 pesos. Véalos en Monte 1119, altos, casi esquina Aejas, edificio moderno.

HABITACIONES Y APARTAMENTOS en Compostela No. 457 entre Teniente Rey y Amargura. Se alquilan cómodas y ventiladas habitaciones y apartamentos. Informa en la misma, señor Rodríguez.

MATRIMONIO HONORABLE CEDE en su residencia Vedado lujosa habitación a matrimonio o caballero con toda asistencia, Informes Telf. U-1349

ALPUILO CASA SEGUNDO PISO EN Valle 159 pegado Infanta, cerca Universidad, sala, tres cuartos, comedor, cocina gas, baño y servicios, edificio moderno, agua abundante $28.00. Informan: FO-2313.

O'REILLY No. 409
FRENTE A LA METROPOLITANA
Se alquilan frescas y espléndidas habitaciones, con agua fría y caliente, con o sin muebles, hay teléfono. Informes en la misma en el 2o piso.

VEDADO LINEA 901 ESQUINA 6, (casa con palmas) familia honorable alquila hermosísima habitación con baño privado, esquina brisa, propia 3 o 4 personas. Cambiamos referencias Tarnquilidad absoluta. Telfs. F-5632 y F-3569.

85 NAVES-LOCALES

NAVE CON CASITA VIVIENDA Y gran patio propia para comercio o industrias. Nunca falta el agua. Ayestarán entre Piñera y San Pedro. Informes al lado.

SE ALQUILA ESPLENDIDO LOCAL situado Habana 559, entre Amargura y Teniente Rey, propio para establecimiento u oficina. Habitaciones para familias. Informan la misma. Precio: $35.00.

AMPLIA NAVE. SE ALQUILA EN Calzada de Diez de Octubre Nro. 1629 entre Santa Beatriz y S. Leonardo, propia para almacén o garage, informan: Edificio La Metropolitana, departamento 217 Telf. M-9656

SE ALQUILA PARA ESTABLECImiento magnífico local de esquina con patio y árboles frutales inmenso reparto sin una sola tienda de ropa. Para bodega es insuperable y para café o fonda no hay mejor. También puede dividirse para establecimientos que necesitan menos local. Informan Junco M-5961

ALQUILAMOS ALMACEN INQUIsidor 407 construcción sólida y moderna, 800 mts. gran puntal, entresuelos, condiciones favorables. Informan Vinatero Telf. U-1794

LOCAL GRANDE O CHICO CON ARmatostes propios cualquier giro, dos cuartos, servicios, alquiler módico. Edificio Campana, loma apeadero Ceiba tranvías Marianao entre Línea y Calzada Columbia.

87 HABANA

CALLE CUBA 209, ENTRE EMPEdrado y O-Reilly, segundo piso, sala, saleta, cuatro cuartos, baño intercalado, comedor, cocina, pantry, servicio criados, dos terrazas, Informan: misma.

SAN FRANCISCO 268 BAJOS, ENTRE San Miguel y Neptuno, Sala 2 ventanas, comedor, cocina, 3|4, baño completo. Agua siempre $34. Informan misma.

ALQUILO MANRIQUE 251, TERCER piso entre Neptuno y Concordia, sala, 3 cuartos, comedor al fondo, baño intercalado, cocina y servicio de criados. $30.00 Teléfono A-6082, F-7201

PERSEVERANCIA 160
Segundo piso alto, casa moderna: Recibidor, sala, comedor, 3 amplias habitaciones, lujoso baño intercalado, cuarto criados con baño. Llaves en el mismo. Informes teléfono. A-6318. O-Reilly 305.

SE ALQUILAN LOS MODERNOS ALtos muy baratos de Velázquez Nro 4 a una cuadra de Monte con sala, comedor, tres cuartos, baño intercalado y cocina de gas.

SAN MIGUEL MEDIA CUADRA DE la Universidad casa nueva, lujosa, sala, saleta grande, 3 cuartos baño de color comedor cocina, cuarto servicio de criados, patio y traspatio, 60 pesos. Llave en la misma. Telf.: F-6316

ALQUILERES

87 HABANA

SE ALQUILAN LOS ALTOS DE Carmen 307 y Esperanza sala, dos habitaciones y servicios. Informan derecha.

ALQUILO ALTOS MONTE 557. SAla, saleta, cuatro cuartos, comedor al fondo, cuarto, servicio criados. Informan: Monte y San Nicolás, «El Pueblo». Telf. M-7191.

ALQUILO ALTOS MALOJA No. 862 entre plasencia y Xifre. Sala, saleta, 3 habitaciones, baño intercalado, comedor, cocina, servicios criados, $40.00. Informes. Leyte-Vidal. M-2222.

SE ALQUILA LA PLANTA BAJA DE Hospital número 212, entre Jovellar y Vapor. Compuesta de sala, saleta, tres cuartos, comedor, cocina, baño intercalado y servicios de criados. Llaves en la misma de 9 a 11 y de 2 a 4. Informes: M-2964. Luis Grau.

EN $15.00 SE ALQUILA LA CASA Marqués González 317 o letra «A», entre San José y San Rafael, compuesta de 1 salón grande, patio, baño y cocina. Llaves en el puesto de frutas de San José y Marqués González. Informan Aguiar 305. Telf. A-7830.

SE ALQUILAN LOS BAJOS DE EScobar 570 entre Reina y Salud con zaguán, sala, saleta, 5 cuartos baño cocina y servicio de criados.

HABANA. ALQUILO CONCORDIA 352 2o piso, esquina a Lealtad con sala, saleta, 4 habitaciones, comedor, baño intercalado, cuarto criado con su baño. Informan 1er piso, teléfono: F-5060

SE ALQUILA EL TERCER PISO DE Cienfuegos 68, informan en el 65, altos.

PARQUE MACEO A DOS CUADRAS y una de Marina, modernos altos, 27 No. 9, sala, saleta, comedor al fondo, 3 cuartos, baño intercalado, cuarto y servicio criados, $34. Llave No. 6.

LO MAS CENTRICO, EDIFICIO Granada, San Rafael 158, entre Amistad e Industria, alquilo piso alto, sala, recibidor, tres habitaciones, baño intercalado, comedor, cuarto, servicios criados. Elevador, agua abundante.

CONSULADO 67 ENTRE GENIOS Y Refugio, primer piso, hermosa y ventilada casa, cinco habitaciones, sala, recibidor, comedor al fondo etc. $55.00. Llave en el 52, (bodega). Informes Galiano 308 apartamento 56

ALQUILO LOS MODERNOS BAJOS de la casa Malecón 353, sala, comedor, dos habitaciones, baño completo, cocina, cuarto de criados y patio. La llave en la misma de 2 a 4. Informan: Monte 712. Telf. M-3216.

VIRTUDES 613 ENTRE ESCOBAR Y Gervasio, bajos modernos, sala, recibidor, cinco habitaciones, gran patio, puede verse de 9 a 12 y de 2 a 5. Informan F-5194

ALQUILO 2o PISO RASTRO 259, SAla, comedor, dos cuartos, baño intercalado, casa moderna. Llave en le primero F-2500

MARINA No. 7 FRENTE AL PARque de Maceo. Se alquila moderno piso alto. Recibidor, sala, comedor, tres cuartos, baño intercalado completo, cocina, servicio de criados, entrada independiente para proveedores. Informes en la misma de 2 a 5 pm.

AGUIAR 10 BAJOS, A UNA CUADRA de la Ave. de las Misiones. Se alquila moderna casa. Sala, comedor, tres cuartos, baño intercalado completo, cuarto y servicio de criados. Informes en la misma de 2 a 5 pm.

MONSERRATE Y PROGRESO. SE ALquila moderno piso alto. Recibidor, sala, comedor, dos dormitorios con closets, gran baño completo, servicio de criados, Hay elevador. Informes en la misma.

CONSULADO 30 ESQUINA A GEnios. A una cuadra del Paseo del Prado. Se alquila moderno piso alto. Recibido, sala, comedor, dos dormitorios, con closets, gran baño completo, cocina y servicio de criados. Entrada por separado para proveedores. Informes en la misma.

ALQUILO SAN MIGUEL 721 BAJOS, entre Marqués González y Oquendo, sala, saleta corrida, tres cuartos, baño intercalado, cocina, cuarto y baño de criados, $30.00. Aguilera, Mercaderes 213 M-8628 y U-6509

PASEO DE MARTI 151 (BAJOS)
esquina a Refugio alquilo espléndidos bajos de esquina propios para cualquier establecimiento comercial, Véalo, Informes en los altos

NUEVA DEL PILAR ESQUINA A Arroyo, cómodas y económicas casitas, sala, saleta, dos habitaciones, etc. Informes mismo edificio. Nro. 214, altos.

VIRTUDES 613 BAJOS MODERNOS entre Escobar y Gervasio, sala, recibidor, cinco habitaciones, patio, traspatio, puede verse 9 a 12 y 2 a 5. Informes Telf F-5194

SE ALQUILA SEGUNDO PISO CONcordia 153, cerca Galiano, dos terrazas, dos lujosos dormitorios, dos baños modernísimos, guarda ropero de gusto refinado. Sala grande, comedor, cuarto y servicio completo en la Azotea. Cocina soberbia, todo de lujo. Allí informan.

MAZON 205, ALTOS, ENTRE VALLE y Zapata. Sala, comedor, 3 habitaciones, baño completo, cocina y servicio de criados, $30,000. Informes: Telf. U-5858.

ARAMBURU 60, ENTRE SAN LAZAro y Jovellar, Sala, comedor, dos habitaciones, baño completo y cocina, $30.00. Informes: Telf. U-5858.

SAN JOSE 863, ENTRE OQUENDO Y Soledad. Sala, dos habitaciones, baño y cocina, $20.00. Informes: Teléfono U-5858.

SAN LAZARO 960, ENTRE ARAMburu y Hospital. Casa moderna de sala, comedor, 2 habitaciones, baño completo y cocina, $30.00. Informes: Telf. U-5858.

SAN MIGUEL 908 ENTRE HOSPItal y Espada, bajos, sala, 4 cuartos, comedor, baño servicio de criados y cocina. Verse de 3 a 5 p.m. Teléfono F-2635

ALQUILO SAN RAFAEL 965, BAjos, entre Hospital y Espada, con sala, saleta, 3 habitaciones, baño moderno y cocina. Llaves bodega esquina Hospital. Telf. U-5371.

ESPADA 458 BAJOS, ENTRE SAN Rafael y San José, moderno, fresquísimo, agua abundantísima, sala, saleta corrida, tres habitaciones, baño moderno, agua caliente. Llaves: En cargado. Informes Telf. I-5955.

$30.00 ALQUILO CASA CON SALA, recibidor, tres cuartos, comedor al fondo baño intercalado mucha agua Antón recio 78 informan letra D.

EN $34.00 SE ALQUILAN LOS MOdernos bajos de San José No. 762 entre Lucena y Marqués González, compuestos de sala, recibidor, tres habitaciones, saleta de comer, baño completo, cocina de gas, calentador cuarto y servicio de criados. Abundante agua. Llaves en el puesto de frutas esquina Marqués González. Informes Aguiar 305 Telf. A-7830.

MONSERRATE Y PROGRESO. SE ALquila moderno piso alto. Recibidor sala, comedor, dos dosmitorios con closets, gran baño completo, servicio de criados, Hay elevador. Informes en la misma.

CONSULADO 30 ESQUINA A GEnios. A una cuadra del Paseo del Prado. Se alquila moderno piso alto. Recibidor, sala, comedor, dos dormitorios con closets, gran baño completo, cocina y servicio de criados. Entrada por separado para proveedores. Informes en la misma.

AGUILAR 10 BAJOS. A UNA CUAdra de la Ave. de las Misiones. Se alquila moderna casa. Sala, comedor, tres cuartos, baño intercalado completo, cuarto y servicio de criados. Informes en la misma de 2 a 5 pm.

MARINA No. 7 FRENTE AL PARque de Maceo. Se alquila moderno piso alto. Recibidor, sala, comedor, tres cuartos, baño intercalado completo, cocina, servicio de criados, entrada independiente para proveedores. Informes en la misma de 2 a 5 pm.

ALQUILERES

88 VEDADO

ALQUILO CASA MODERNA B 205, entre Línea y 11, Vedado, sala, comedor, vestíbulo, cuarto Gabinete, hall, tres cuartos, baño, terraza, cuarto y servicios de criados.

VEDADO: ALQUILO CASA DE DOS plantas 15 Nro 811 esquina a 4 bajos, sala, saleta, comedor, cuarto criados con su baño, cocina y garage. Altos: saleta, 4 habitaciones y baño informan en la misma F-5060

ALQUILO ALTOS 14 Nro 58, VEDAdo 5 habitaciones, baño intercalado cuarto servicio criados. Terraza pantry, cocina, agua abundante, acera brisa.

VEDADO: DOS Y ZAPATA Nro 258, alquilo casita portal, sala, comedor, dos cuartos, baño completo.

ALQUILANSE ESPACIOSOS BAJOS B 512 entre 21 y 24 sala, recibidor, 4 habitaciones, baño intercalado fondo apartamento 3 habitaciones, baño otro cuarto alto 2 habitaciones criados, dos garages, alquiler $110.

VEDADO. CALLE 11 NO. 808 ENTRE 2 y 4. Se alquila moderno piso bajo. Sala, dormitorio, gran baño completo, cocina y servicio de criados, Informes en 11 No. 852 esquina a 4.

VEDADO ALQUILO PLANTA BAJA, calle D 461 entre 19 y 21 sala, recibidor, hall, cinco cuartos, dos baños, comedor, pantry, servicios criados, closet, garage, 80. Informan en altos.

CALLE DIEZ Y SIETE NRO 111 CAsa amueblada con sala, comedor, hall, cuatro habitaciones, salón español garage, baños y hermoso patio cuartos de criados.

EDIFICIO RIVERSIDE. PISOS INdependientes, sala, dos y tres cuartos, baño intercalado, comedor fondo, cocina, garage, 15, 18 y 25 pesos, 17 esquina a 26 Vedado.

SE ALQUILA PLANTA ALTA MALEcón entre K y L, Vedado, terraza y Living room. Cuatro habitaciones, baño de lujo. Baño auxiliar, comedor, pantry, cocina, cuarto y baño de criados, garage, lavandería. Informes en los bajos.

VEDADO. SE ALQUILA 17 No. 1410 entre 26 y 28 altos, terraza, sala, comedor, 3 cuartos, baño, cocina cuarto y servicio de criados. La llave en los bajos. Precio: $45.00. Dueño 6 Nro 505 entre 21 y 23, Vedado.

ACABADOS DE FABRICAR SE ALquilan los espaciosos y lujosos altos de la calle 19 Nro 553 entre C y D, Vedado, terraza, biblioteca, vestíbulo, sala, saleta, hall, cuatro cuartos dos lujosos baños, comedor, pantry, cocina cuarto y servicio de criados y garage. Informes en los bajos.

23 ESQUINA A 28 POR LA CALLE 28 Vedado, acabada de construir, sala, 4|4, dos baños, comedor, pantry, cocina, garage y servicios. Informes en la misma.

SE ALQUILA LA AMPLIA CASA CAlle «A» No. 60, entre Tercera y Quinta, Vedado. La llave al lado. Informes: 19 No. 814, altos, esquina a 4. Vedado.

CALLE 10 Nro 452 ALTOS ESQUINA a 17 se alquila una hermosa casa con sala, saleta, 3 cuartos, cocina, baño completo, cocina, terraza y jardín. La llave en el Nro 60, bajos teléfono X-1688

SE ALQUILA 6 Nro 654 ENTRE 27 Y 29 a corta familia fresquísimo y moderno alto, terraza, 4 habitaciones, closets etc., cuarto y servicio de criados. Informan y llave en los bajos F-2017

K Nro. 359 ENTRE 19 Y 21 VEDADO modernos altos amueblados se alquilan pueden verse de 3 a 6 p.m. Informes Telf F-5242

VEDADO 16 NRO 59 ENTRE 9 Y 11 sala, comedor, 2 habitaciones, baño y cocina $30.00. Informes teléfono U-5858

K. No. 358 ENTRE 19 Y 21. VEDADO. Modernos altos amueblados. Se alquilan. Pueden verse de 3 a 6 p. m. Informes Telf. F-5242.

ALQUILO EN CALLE C NRO. 180, antiguo, esquina a 19 Vedado gran casa propia para Clínica o Colegio Informan F-4429

ANGEL LLURIA
Alquilo residencias y apartamentos amueblados en la Habana y todos sus repartos. Compra-venta y alquilo casas y fincas rústicas. Dinero para hipotecas. Edificio Metropolitana 213. Telf. M-7078

89 CERRO-PALATINO

CASA HUESPEDES EN RESIDENCIA familiar magnífica habitación matrimonio, agua abundante, comida inmejorable. Estricta moralidad y orden $35.00 matrimonios todo servicio Amistad 208 casi esquina a Neptuno Vea y convénzase.

MODERNOS BAJOS COMPUESTOS de gran portal, sala, saleta, comedor, dos cuartos, cocina, patio, servicio completo y servicio de criados, se alquila en Domínguez 306, Cerro. Informes: Telf M-8066

90 MARIANAO-REPARTOS

EN LA SIERRA SE ALQUILA PEqueña casa con jardín, portal, sala, dos cuartos patio al fondo. Calle 10 entre 5 y 7 Informes FO-1150

ALQUILO BUENA VISTA CASA SAla, comedor, tres cuartos, baño intercalado, cuarto criado, con servicio sanitario, cocina, garage y patio al fondo. Avenida 9 entre 8 y 9, la llave en la carpintería, Informan Teléfono F-3704.

CHALET 5 HABITACIONES, 2 BAños. Otro Miramar, 6 habitaciones, 3 baños. Un apartamento amueblado, living room, cuarto baño, todo $80. Informan: Quinta 461, entre Paseo y «A» (altos). Otro 3 habitaciones amueblado.

ALQUILO CASA MODERNA AVEnida Primera entre 9 y 10, Ampliación Almendares, compuesta de jardín, portal, terraza, sala, hall, 4 cuartos, comedor, cocina, cuarto y servicio criados, terraza, cubierta al fondo, garage, gran patio frutales. Informan: X-1046. Verse a todas horas.

ALQUILO VILLA MERCEDES. AVEnida 6 entre 1 y 2, Buenavista. Portal, sala, hall, recibidor, 4 habitaciones, baño, comedor, pantry, cocina, terraza, garage, 2 cuartos y servicios criados, $50.00. Leyte-Vidal. M-2222.

AMPLIACION ALMENDARES CAlle 12 entre 9a y 10 avenidas, bonita moderna casa portal, sala, 4 habitaciones, garage y traspatio llaves en la misma. Informan FO-7798

ALQUILO DOS CASAS ALTAS, UNA mayor y otra más chica, Tercera esquina a Diez. Reparto La Sierra. Muchas comodidades. Omnibus de La Sierra Informes al lado por Tercera

SE ALQUILA UNA CASA PORTAL, sala, comedor, dos habitaciones, servicios y patio grande al fondo. Calle 4 No. 75, Redención, Marianao. Telf. F-6251.

MIRAMAR. SE ALQUILA CHALET living room comedor cuatro cuartos dos baños garage. Informan en la misma FO- 7099 calle 4 entre 3 y 4 avenidas.

CHALET 5 HABITACIONES 2 BAÑOS 1 apartamento amueblado, livingroom, cuarto baño todo $30, Informan 5ta. 461 entre Paseo y A. (altos). Itro 3 habitaciones amueblado.

LA SIERRA SE ALQUILA CALLE C Nro 8 entre 8 y 10 sala, saleta, comedor 3 cuartos, cuarto criados, cocina, garage y dos patios la llave al lado. Informan U-1584 U-1585 de 9 a 12 a.m. de 2 a 5 p.m.

ALQUILO CASA COMPUESTA PORtal sala, cuarto, comedor, cocina, baño, patio Lanuza Nro 19 esquina a 3a próxima rutas 9 y 28 Almendares Informan Bar, don Braulio Virtudes y Blanco Telf. M-4092

ALQUILO MAGNIFICA CASA PARA Club, sosiedad o colegio 3120, a orillas del río Almendares, grandes salones, tennis, hand ball, desembarcadero al río. FO-1513. FO-2502 y M-991

CASITA CRIOLLA 2 ENTRE 3a y 5a Avenida Reparto Miramar preciosa casa amplia perfectamente amueblada lujo y confort moderno. Para temporada o por año.

SUSCRIBASE Y ANUNCIESE EN EL «DIARIO DE LA MARINA»

ALQUILERES

91 J. DEL MONTE - VIBORA.

ALQUILO HERMOSA CASA CONCEjal Veiga 14 entre General Lee y Lacret; jardín, portal, sala, recibidor, hall, cinco habitaciones, dos baños, comedor, cuarto criados, servicios, garage. Informan F1-6072

PATROCINIO 160, BAJOS, PROXIMA Instituto, portal sala, 3 cuartos, comedor, baño completo, agua fría y caliente, cocina, cuarto y servicio de criados, garage y cuarto chauffeur, llave la misma de 3.30 a 6. Informan: M-7703 y A-8520

ALQUILO FELIPE POEY 259 ENTRE Milagros y Santa Catalina portal, sala, comedor, 3 habitaciones, baño cuarto criados, cocina y patio. Teléfono I-4285

SE ALQUILA MODERNA CASA JEsús del Monte, Rodríguez Nro 53 entre Fomento y Ensenada. compuesta de portal, sala, comedor, 3 habitaciones, baño intercalado, cocina. Llave bodega, informan FO-2404

LUZ 14 ENTRE CALZADA Y DElicias, sala, comedor, seis habitaciones, baño completo, cuarto y baño criados, la llave en la misma Informan A-6139

SE ALQUILA EN LA AVENIDA DE Acosta 55, Víbora, casa sala, recibidor 4 cuartos baño intercalado, comedor, y demás servicios informes al F1-7631

92 SANTOS SUAREZ - MENDOZA

STRAMPES 56, ENTRE LACRET Y Luis Estévez. Casa moderna, sala, recibidor, cuatro cuartos, baño intercalado, comedor al fondo y servicio de criados. $23.70. J. Balcells y Cía. San Ignacio 315. M-8196.

ALQUILO CASA MAMPOSTERIA grande, jardín, portal, sala, 4 cuartos grandes, 2 baños, mucha agua fría caliente, 2 patios. Pintada. Concejal Veiga 13, entre General Lee y Lacret. A-9477. 9 a. m. $25.00.

PARA COLEGIO O CLINICA
Se alquila gran edificio de 2 plantas, Santos Suárez, 1.150 metros, 22 habitaciones con 16 servicios, $300 mensuales con contrato. BEERS Y LINARES, Plaza de la Catedral 54. Telf. M-7730. Agentes Exclusivos.

SE ALQUILA EN $60 LA MODERNA casa Figueroa 214 casi esquina Libertad, Santos Suárez. Jardín, portal, sala, hall, 5 habitaciones, comedor, cocina, pantry, garage, cuartos criados, patio, traspatio. Véala. Informes: M-2808. Señor Cuervo.

SE ALQUILA EN MODICO PRECIO la casa calle Vega 169 frente a la Ambrosía Industrial. Llaves e informes la encargada en el No. 175.

93 LUYANO

SE ALQUILA LA CASA DOLORES 924 entre 19 y 20. (Lawton) con portal, sala, comedor tres cuartos baño intercalado, despensa, cocina y patio. Informan Veinte 454 y teléfono M-2235

98 ALQUILERES VARIOS

SE ALQUILA GARAGE LUGAR CENtrico, independiente, para una sola máquina, casa particular, informes: Telf. F-6342 Viuda de Carrillo, calle D Nro. 154 entre Calzada y Línea.

COCINA EN HOTEL CENTRICO COMpletamente equipada, se arrienda en buenas y económicas condiciones. Informes en Villegas 257, altos.

CALLE 3a. ESQ. A 12 ALMENDARES
Se alquila esta nueva y hermosa casa con biblioteca, 3 habitaciones, garage, cuarto y servicio de criados, etc., $70, Beers. Plaza de la Catedral 54. M-7730.

AMUEBLADAS
o sin amueblar: Residencias, casas, apartamentos. Habana y repartos. Habitaciones con o sin muebles, Oficinas modernas. Informan «National Service». Cuba 209. M-6961.

SE SOLICITAN

99 SOLICITUD DE ALQUILERES

SOLICITASE CASA 8 O 10 HABITAciones en lugar céntrico y que sea casa presentable. Se compra arrendamiento si no es mucha pretensión. Diríjase señora Montero, en Progreso 209 altos.

SE DESEA ALQUILAR CASA MOderna en la parte alta de la Víbora, que tenga tres habitaciones con servicios de criados y garage. Avisar al Telf M-1239 Sr. Gurrera.

101 PERDIDAS

DE LA CALLE 11 NUMERO 457 SE extravió un perro chiquito que entiende por Happy. Tiene el rabo mocho y las paticas amarillas, mixto de Fox Terrier y pelo de alambre. Agradeceremos nos sea devuelto allí o en teatro «Payret» a Charles.

PERDIDA
Se ha extraviado ayer un reloj de hombre de platino y brillantes con su cadena de platino y un llavero. Se gratificará generosamente en el valor que tiene a la persona que lo devuelva en Aguiar 305, altos, señorita Matilde, por ser recuerdo de familia. Telf A-7830

PERDIDA UNA CARTERA
Se ruega al que la encuentre la devuelva en Concordia 809, segundo piso. Será bien gratificado por ser recuerdo de familia. Contiene unas tarjetas sin importancia con el nombre de Juan Ignacio Rodríguez.

SOLICITO
Casa bien amueblada y completa por toda la temporada de tres a cinco habitaciones. Informan Telf. A-7465.

102 AGENCIAS COLOCACIONES

AGENCIA DEL VEDADO 12 Y 23. F-3141. Servimos rápidamente Habana, Víbora. Tenemos cocineras, reposteras, criadas finas del país y extranjeras, servidumbre en general. La decana en el Vedado.

«AGENCIA BEERS»
Un caballero americano me dijo el otro día: «Tiene que tener muy buena reputación una casa, cuando después de 30 años de trabajo todos hablan bien de ella». Buen servicio y honradez. Competentes empleados de Oficina y doméstico. Plaza de la Catedral 54, M-7730.

LA MATANCERA A-7740
Servimos para cualquier parte de la Habana y repartos servidumbre de ambos sexos, del país y extranjeros, con referencias, servicio rápido. Sol 465 entre Egido y Villegas.

RESIDENCIAL: A-7465
Servidumbre en general, cubana y extranjera. Referencias investigadas. Personal para oficinas, comercio, industrias, hospitales. Abierto todos los días. Aguiar 206.

«LA ORIENTAL», U-5388
Tenemos servidumbre de hombres, mujeres, blancas, de color, extranjeros, del país referencias para toda la Habana, repartos, fincas, personal por horas; cocineras, criadas, etc. etc. San Rafael y Gervasio U-5388

«LA OTILIA», F-4806. DOMESTIC Employment Agency. Sirvientas con referencias para todas las casas de familia honorable de la Habana y sus repartos. «K» 361, entre 19 y 21, Vedado.

SE SOLICITAN

103 CRIADAS-CRIADOS

SOLICITASE SEÑORA BLANCA DE mediana edad que sea sola para estar como familia, ayudar algunos quehaceres, hora: de 3 a 6 informan: General Lee esquina Pasaje Oeste, altos, Santos Suárez.

SOLICITO MUCHACHO O MUCHAcha sepan trabajar, ayudar limpieza, Buenas referencias. $10. Dormir. 28 entre 5a. y 7a. Miramar.

CRIADA: SE SOLICITA UNA MUY trabajadora para casa de campo 20 minutos de la Habana. Cuba 202, entresuelos. Informa: María García.

SE SOLICITA UNA ESPAÑOLA PAra criada de mano, formal y trabajadora. Sueldo: $12, calle Mendoza No. 62, entre Núñez y Buena Vista, Reparto Columbia.

SE SOLICITA CRIADA ESPAÑOLA, de 25 a 30 años, con referencias y buena presencia, que sepa servir bien a la rusa. Sueldo: $15.00. Para tratar de 10 a 2 en Calzada 709 (altos) entre A y Paseo.

104 COCINERAS-COCINEROS

SOLICITO COCINERA QUE SEPA cocinar y que sea limpia de no ser así no moleste, exijo referencias. Sueldo. $10. Goicuría 416, Mendoza.

SE SOLICITA COCINERA REPOStera fina y de buen carácter, con referencias de casas conocidas y que duerma en la colocación. Calle 20 entre Quinta y Séptima, Miramar. Señor Zorrilla. Buen sueldo.

SE SOLICITA UNA MUJER DE MEdiana edad para cocinar y limpiar casa de dos personas y para dormir en la colocación, que no tenga muchachos. Paseo 465, entre 19 y 21, bajos, Vedado.

Se solicita una cocinera joven que sepa cocinar y ayude a la limpieza. Sueldo: $12.00 dormir en la colocación y referencias. Luz Caballero 411 Telf. I-3779

EN SAN LAZARO 1068 ENTRE ESpada y San Francisco solicitan muchacha joven de color para cocinar y lavar algunas ropas. Sueldo $12.00. Dormir colocación. Traer referencias.

SE SOLICITA UNA SRA. BLANCA de mediana edad para cocinar y hacer pequeña limpieza, nueve pesos, uniformes. Gervasio 255, altos, apartamento 45 entre Neptuno Concordia.

105 MANEJADORAS

SE SOLICITA UNA BUENA MANEjadora española de mediana edad, sueldo: $15, tiene que tener muy buenas referencias y saber atender niños. Calle 11 y 4 Cedado, edificio Lobo Nro 1 F

SE SOLICITA UNA MANEJADORA blanca con referencias en Campanario 254, altos.

110 LAVANDERAS-LAVANDEROS

SE SOLICITA UNA LAVANDERA por dos días de la semana. Calle D No. 656, altos. Vedado.

114 AGENTES-VENDEDORES

$60.00 MENSUALES MEDICOS O familiares solamente. Solicitamos representante exclusivo para cada pueblo. Dirección: Hotel Andino apartamento 502 San Lázaro 1218 HHabana.

100 BLOGOS UN PESO
Excelente oportunidad para vendedores de la Habana y el Interior, Cien globos de tipos diferentes, redondos, dirigibles, con caras de animales, otros con orejas, y narices grandes en todos los colores por Un Peso. Propios para juguetes, para verbenas, piñatas etc. Giros y pedidos: Pérez y Maribona. Edificio Bacardí 619, Habana. Pedidos del interior agregar 15 centavos para franqueo.

SOLICITAMOS VENDEDORES PAra exquisito vino OROTAVI, fabricado de fruta bomba madurada en la mata. Primer premio Exposición Oriente. Pídalo a José Caamaño, Morro y Refugio. Teléfono A-7729.

115 OFICINISTAS

NECESITO UNA JOVEN O UN JOven para auxiliar departamento de ventas, $25; un chauffeur y un criado, $30; un sirviente clínica, un sereno, y un trabajador para finca. Compostela 362

SE SOLICITA UNA MECANOGRAfa capacitada, Administración del periódico AVANCE. Prado No. 551. Presentarse de 11 a. m. a 1 p. m.

116 SOCIOS

GRAN OPORTUNIDAD VENDO HOtel por embarcame. Solicito socio para hospedaje asunto serio. También arriendo una cocina comedor poco dinero. Durante una quincena informan Maloja 23. Blanco.

117 SOLICITUDES VARIAS

SE NECESITA JEFE DE ELABORAción productos farmacéuticos, biológicos, opoterapios, con experiencia en confeccionar granulados, tabletas y cápsulas gelatinosas. En parafinar y confitar comprimidos, queratizar cápsulas. Práctica en ampolletería, vacunas, vitaminas y envase de pasta en tubos. Se exigen documentos acreditativos de experiencia. Escribir a: Señor Luis Deangela. Apartado No. 899, Habana.

SE SOLICITA UN ENCARGADO PAra casa de vecindad. Informa: Monte 165, entre Someruelos y Cienfuegos: Emilio.

SEÑORITAS: SE SOLICITAN SEÑOritas o señoras bien relacionadas que puedan suministrar referencias para la venta de un producto de mucha demanda y buena retribución. Mora, Oña, Co. Cuba No. 222. De 10 a 12 de la mañana.

SE OFRECEN

118 CRIADAS-CRIADOS

SE COLOCA UNA ESPAÑOLA PARA limpiar por horas, sabe lavar una ropita fina y plancharla, tiene buenas referencias. F-6141.

SE OFRECE UNA INMEJORABLE sirvienta, experta en su ramo, cuartos o servicio en general, tiene buenas referencias, es cumplidora y educada, va donde la soliciten, muy formal. F-3141. M-7375.

DESEA COLOCARSE UN CRIADO español jóven, práctico en el servicio. Tiene buen carácter y es cumplidor. Buenas referencias. F-7150.

CRIADO DE MANOS ESPAÑOL SE ofrece, práctico y con buenas referencias de buenas casas. Es formal y cumplidor, es solo y va donde se ofrezca. Telf. M-9596, tintorería.

SE OFRECE ESPAÑOL MEDIANA edad para criado de mano o jardinero. Sabe trabajar y tiene referencias. Telf. F-7463, Sabino.

SE DESEA COLOCAR UN CRIADO español para comedor o para pinche de cocina o para limpiar. Es de confianza, tiene referencias de casas muy conocidas. Llame al M-4490, panadería «La Ibérica», Obrapía y Aguacate.

SE OFRECE UN BUEN CRIADO DE mano español. Lo recomienda la familia con quien está trabajando. Sabe servir a la rusa, hace cocteles de frutas y de bebidas, conoce perfectamente sus obligaciones. Va a cualquier punto. Telf. A-7740.

SE DESEA COLOCAR UNA ESPAñola para cuartos y coser. Sabe bordar a máquina, tiene referencias. Calle Florencia 66, esquina a San Anselmo, Cerro. Telf. I-4603.

SE DESEA COLOCAR EN CASA DE moralidad un joven cubano blanco. Sabe servir la mesa, tiene referencias. Telf. X-1636.

SOLICITO CASA DE FAMILIA HOnorable para ofrecerle mis servicios. Tengo especialidad en servir la mesa. Soy competente y honrado. Antonio. Telf. M-4756.

SE OFRECE UNA MUCHACHA FIna de cuartos y costura, española, recomendada de distinguidas familias. Informan: Telf. A5-2891.

SE OFRECEN

118 CRIADAS-CRIADOS

SE DESEA COLOCAR UNA SEÑORA española mediana edad para limpieza o manejadora. Entiende un poco de cocina. Sabe cumplir con su obligación, tiene referencias. No menos de $15. Telf. M-2123.

SE OFRECE UNA SEÑORA DE MEdiana edad blanca para cuartos y costura, manejar cocinar y limpiar a matrimonio solo. F-2440

SE DESEA OLOCAR UNA ESPAÑOla de criada de manos, o de cuartos, entiende de cocina y es formal, trabajadora tiene referencias. Telf. U-7041.

SE OFRECE SEÑORA DE MEDIANA edad para criada de manos o manejadora, o cuidar señora anciana. Tiene buenas referencias. M-4409

SE OFRECE UN CRIADO DE MANOS magníficas referencias casas conocidas, va donde lo llamen, especializado en su trabajo, es consciente, cumplidor y deseoso de encontrar casa formal, Tiene 29 años, es fino. F-3141 M-7375.

SE OFRECE UNA INMEJORABLE sirvienta, experta en su ramo, cuartos o servicio en general, tiene buenas referencias, es cumplidora y educada, va donde la soliciten, muy formal F-3141 M-7375.

DESEA COLOCARSE UNA ESPAÑOla de criada o cocinera, u otro trabajo, tiene referencias. Informan Sitios 206, bajos.

SE DESEA COLOCAR UNA MUCHAcha española de criada de mano o de cuartos, zurce la ropa fina, entiende de corte y costura sencilla teléfono I-6802.

SE OFRECE CRIADA DE MANO, cuartos o manejadora tiene buenas referencias y es muy cariñosa con los niños también trabaja de cocinera. y tengo buena sazón, salgo al campo. Informes A5-0672

SE OFRECE CRIADO ESPAÑOL A casa particular acostumbrado a todo servicio fino. sabe hacer coteles, y planchar ropa de caballero. Tiene buenas referencias de familias conocidas. M-8440.

SE OFRECE UN SIRVIENTE ESpañol de mediana edad o cocinero, sirve a la rusa tiene referencias teléfono FO-2709

SE OFRECE JOVEN DE MEDIANA edad para criado portero o cualquier otro trabajo, va a cualquier parte. Informan M-5191 y M-5052

FO-2722 SE OFRECE JOVEN DE COlor mestizo, del campo, FO-2722 de buena presencia de criado de mano o jardín muy serio y formal, sale al interior o donde lo llamen, con referencias. Informes FO-2722

SE OFRECE UN CRIADO DE BANO de buena presencia español, sirve a la rusa, con buenas referencias de casas particulares conocidas de donde trabajó, no le importa salir a las afueras, le gusta trabajar, para más informes, si le interesa Telf. U-3665.

SE OFRECE JOVEN DE COLOR PAra criada de manos, cuartos o comedor, con inmejorables referencias o manejadora, tengo buen trato, fina y limpia, salgo a donde se ofrezca F-2524

SE DESEA COLOCAR UNA MUCHAcha española sabe cumplir con su obligación para criada de manos o manejadora, tiene referencias teléfono M-5060

SE DESEA COLOCAR UNA JOVEN española para criada de manos o para los quehaceres de un matrimonio sabe cocinar y cumplir con su deber. U-7094.

SE DESEA COLOCAR UN BUEN criado español joven de buena presencia, para casa paticular, tengo muy buenas referencias de casas conocidas. Telf. A-4493.

SE OFRECE CRIADO DE MANO ESpañola práctico en todo servicio de comedor. Es cumplidor y tiene buenas referencias, Aguila 261. Tintorería, Telf. A-0347.

SE DESEA COLOCAR UNA ESPAñola para cuartos y coser. Sabe bordar a máquina, tiene referencias. Teléfono I-5546.

SE OFRECE JOVEN DE COLOR PAra criada de mano, cuartos o comedor, con inmejorables referencias o manejadora, tengo buen trato, fina y limpia, salgo a donde se ofrezca F-2524.

SE DESEA COLOCAR UNA MUCHAcha de veinte años de edad para criada de manos, es trabajadora, tiene buenas referencias. Informes al teléfono M-4409.

119 COCINERAS-COCINEROS

SE OFRECE EXCELENTE COCINEra, aseada con buen porte, excelente sazón y espléndidas referencias, es consciente y cumplidora, desea casa formal, va donde la soliciten, sin mayores pretensiones. F-3141 M-7375.

SE DESEA COLOCAR UNA JOVEN española para cocinar. También cocina y limpia para corta familia. Tiene referencias. No sale de la Habana, no duerme en la colocación. Teléfono U-6636.

COCINERA ESPAÑOLA CON BUEnas referencias, buen sazón criolla y española y excelente repostera, se ofrece solamente cocinar o todo servicio matrimonio. No menos de $20. Duerme o no. F-6445.

SE OFRECE UNA BUENA COCINEra con buena sazón para cocinar solo o cocinar y limpiar. Tiene referencias. Igual de criada. Informes: Teléfono A5-0672.

SE OFRECE UNA MAGNIFICA COcinera parda con buenas referencias. Sale a los repartos y duerme en la colocación. Informes: F-6013.

UN BUEN COCINERO REPOSTERO joven chino sabe cocinar a la americana, criolla y española, limpio con inmejorables referencias, desea colocarse en casa particular. A9063

COCINERO JOVEN ESPAÑOL DEsea colocarse en casa particular, buenas referencias, cocina francesa, española, americana y criolla. Toda clase de pastas de cocina, pastelería repostería. Especialidad en platos fríos y hace pan. M-4355

COCINEROS. NEPTUNO 162, ALtos frente Cine Encanto. Arriendo espléndida cómoda cocina, habitación anexa si conviene. Nunca falta agua. Propio cantinas y marchantería mesa.

SE DESEA COLOCAR UNA JOVEN de color para cocinar sabe de repostería, tiene excelentes referencias, cocinar solo, no va a los repartos aquí en el Vedado duermo, quiero 20 pesos de sueldo. Telf F-4186 si es corta familia, hago plaza.

ESPAÑOLA MAGNIFICA COCINEra desea colocarse tiene referencias de casas conocidas, ayuda si es necesario a la limpieza. También se coloca para criada de mano, sabe trabajar. M-3339

SE DESEA COLOCAR UNA JOVEN española para cocinar solamente. Sabe cocinar bien, si es para matrimonio cocina y limpia. Telf. F.6209.

SE OFRECE MAGNIFICA COCINEra repostera. Tiene referencias. Sabe trabajar. Muy limpia. También se coloca para los quehaceres de un matrimonio. Telf. A5-4361.

DESEA COLOCARSE UNA SEÑORA del campo para cocinar y limpiar a corta familia, es limpia y honrada. Duerme en la colocación; la misma se coloca una muchacha para manejadora o criada de mano. M-9386.

SE OFRECE CHEF COCINERO
suizo (42), de primera, trabajó 3.1|2 años con el ex-Embajador Americano, Hon. Brandon Judah. En el Country Club Park. $80.00 mensuales. Beers Plaza de la Catedral 54. M-7730.

SE DESEA COLOCAR UNA COCINEra repostera de color con muy buenas referencias. Si es poca familia lava la ropa. Va a los repartos. Teléfono M-5127.

SE DESEA COLOCAR UNA ESPAñola para cocinar y limpiar para corta familia, tiene recomendaciones. Menos de 15 pesos no se coloca. Telf. M-7673

SE OFRECE COCINERA DEL PAIS blanca con buenas referencias. No llamar por poco sueldo FO-2653

SE OFRECEN

119 COCINERAS-COCINEROS

SE OFRECE EXCELENTE COCINEra, aseada con buen porte, excelente sazón y espléndidas referencias, es consciente y cumplidora, desea casa formal; va donde la soliciten, sin mayores pretensiones. F-3141 M-7375.

SE OFRECE UNA BUENA COCINEra con referencias para cocinar solo o cocinar y limpiar, tiene buenas presencia y buena sazón, sale a donde quiera, igual trabaja de criada. Informes A5-0672

SE DESEA COLOCAR SEÑORA ESpañola de cocinera o para ayudar en la limpieza. Informes U-2047.

SE DESEA COLOCAR UNA COCINEra de mediana edad parda, cocina criolla y alemán; lo menos 15 pesos. Telf F-6104

DESEA COLOCARSE UNA COCINEra de color, sabe cocinar. Duerme en la colocación Telf F-6242

ENGLISH SPEAKING WOMAN DEsires position as cook with american or Cuban family o corta familia todo el quehacer. Telf M-4060 Elena.

SE DESEA COLOCAR SEÑORA ESpañola de mediana edad para cocinar, tiene referencias. Infoman teléfono I-7572

SE OFRECE CHEF COCINERO SUIzo, (42) de primera, trabajó 3.1|2 años con el Ex-Embajador Americano, Hon. Brandon Judah. En el Country Club Park, $80.00 mensuales. Beers Plaza de la Catedral 54.

SE OFRECE UNA JOVEN PARA COcinera o criada de manos, también puede hacer los dos trabajos siendo corta familia. Tiene buena presencia y referencias. A-6858.

SE OFRECE COCINERA DE COLOR fina y tratable con referencias de buenas casas para cocinar solo, cocinar y limpiar o ocinar y ayudar. Duerme en la colocación o fuera, según trato. F-2524

SE OFRECE COCINERA DE COLOR fina y tratable con referencias de buenas casas, para cocinar y limpiar o cocinar y ayudar, duerme en la colocación o fuera según trata M-1149

SE DESEA COLOCAR UN COCINEro y repostero inglés, sabe hacer pan y toda clase de dulces. También sabe cocinar a la criolla y a la americana, tiene referencias de donde ha trabajado. Llame al F-6090

SE DESEA COLOCAR UNA JOVEN española para cocinar y limpiar, tiene recomendaciones. Informes Soledad Nro 370 entre San Miguel y Neptuno

SE OFRECE UNA ESPAÑOLA DE mediana edad para cocinar y limpiar siendo corta familia. Informan en Amistad 365 Telf M-4092

SE OFRECE UN MAESTRO COCInero repostero chino, sabe cocinar muy excelente comida, española y americana y repostería, cumple su obligación, tiene recomendaciones de casa particular. Teléfono M-9164.

SE OFRECE COCINERA MUY PRACtica para cocinar o cocinar y ayudar a limpiar, sólo desempeña una cocina grande, tiene buenas referencias y duerme fuera o dentro según trato. Informes A-0411.

BUEN COCINERO REPOSTERO JOven español se ofrece a casa particular, hace toda clase comidas dulces y pasteles, buen carácter limpio y complaciente. Buenas referetncias. Teléfono FO-1447.

SE OFRECE BUEN COCINERO REpostero chino joven, cocina criolla, española y americana, muchos años de práctica en la cocina bien limpio y cumplidor de su obligación y buenas referencias. A-9600.

ESPAÑOLA MAGNIFICA COCINERA desea colocarse, tiene referencias de casas conocidas. Ayuda si es necesario a la limpieza. También se coloca para criada de mano, sabe trabajar. M-3339.

PARA COCINAR SOLO EN LOS REpartos desea colocarse señora de color de mediana edad. Duerme o no. Hace o no dulces, así como plaza. Es cumplidora y sabe cocinar. Buenas referencias. Informes FO-1077.

COCINERA DEL PAIS CON BUENA sazón ofrécese, sabe variar platos y hace dulces corrientes, prefiere Vedado o repartos. F-6445.

SE DESEA COLOCAR UNA JOVEN de color para limpiar y cocinar para un matrimonio solo o para criada de mano. Tiene buenas referencias, duerme en la coocación. Llame al Telf. FO-7869.

120 MANEJADORAS

SE OFRECE EXCELENTE MANEjadora con inmejorables referencias. Va a donde la llamen, tiene certificado de salud, es limpia, conscienta cariñosa, saludable. F-3141, M-7375.

SE OFRECE EXCELENTE MANEjadora con inmejorables referencias. Va a donde la llamen, tiene certificado de salud, es limpia, consciente cariñosa, saludable. F-3141, M-7375.

123 COSTURERAS-MODISTAS

MODISTA, SE OFRECE PARA TRAbajar fuera. Especialidad en corte y costura y bordados. Informan; Teléfono A-7176.

125 CHOFERES

DESEA COLOCARSE EN CASA PARticular, o comercio un joven del campo, chofer conoce mecánica y árboles, tiene referencias respetables. Teléfono M-5897.

DESEA COLOCARSE DE CHOFER, en casa particular o comercio, con referencias, de mediana edad, práctico en el manejo. Informan teléfono F-3680.

DESEA COLOCARSE CHOFER JOven español, es persona de confianza y muy práctico en el manejo, también tengo referencia. F-2526 de 8 a 8.

SE DESEA COLOCAR UN CHOFFER español en casa particular con excelentes referencias, siendo cumplidor y serio Telf A-0348

DESEA COLOCARSE UN JOVEN chauffeur en casa particular o comercio, tiene muy buenas referencias de las casas en que ha trabajado y un criado de manos con iguales referencias. Telf A-8551

SE DESEA COLOCAR UN CHOFFER español, tiene referencias, de buenas casas, es muy cumplidor en su trabajo. Telf. F-6236

OFRECESE BUEN CHAUFFEUR ESpañol conocedor de toda clase de máquinas sin pretensiones, con buenas referencias. Informes al A-8840

DESEA COLOCARSE UN BUEN chauffeur, experto en toda clase de máquinas y mecánica sin pretensiones y con referencias de buenas casas. Telf M-4740

UN BUEN BUEN CHOFER MECAnico español con buenas referencias se coloca, maneja toda clase de máquinas, desde 1912 al 1940 o para algunos otros quehacedes. Informan: FO-2795.

126 JARDINEROS

JARDINERO JAPONES DESEA COlocarse de jardinero o quehaceres en casa particular, entiende bien su trabajo, es cumplidor. Informan teléfono F-6003

129 OFICINISTAS

CARTULARIO CON MUCHA PRACTIca ofrece sus servicios, escriba diciendo sueldo y otros detalles a «Cartulario» apartado 1013, Habana.

SE OFRECE UNA BUENA JOVEN para dependienta o para atender un teléfono y una señora para dama de compañía o manejadora. I-5859.

131 OFERTAS VARIAS

SEÑORA HONORABLE EDUCADA se ofrece para habitaciones y costura. Lo mismo para cuidar enfermos, señora o señorita, cuidar oficina. Referencias. Telf. M-3339.

MATRIMONIO ESPAÑOL DESEA COlocarse en casa particular, ella para cuartos y coser, él para criado, sirve a la rusa, muy práctico en el servicio del comedor, se colocan bien juntos o separados. Tiene buenas referencias. Teléfono M-4183.

M.E.C.D. 2016

DESDE WASHINGTON

"La incógnita del Mayabeque" y otras lecturas

(Especial para el DIARIO DE LA MARINA)

Los cinco folletos que tengo a la vista al escribir estas líneas, «La incógnita del Mayabeque» y «Emilio Roig de Leuchsenring» por Gerardo Castellanos G., y «El ideario político de Varela», «El Padre Varela en las Cortes españolas de 1822-23», y «El cubano, avestruz del Trópico», por Enrique Gay Calbó, los leí con gusto e interés meses atrás. Me propuse entonces escribir alguna crónica sobre los mismos, pero mi determinación quedó sin cumplirse hasta hoy. La verdad es que leer lo que llega a mis manos de cuanto de calidad se escribe en Cuba, y comentarlo cuando alguna observación se me ocurre, es algo que me satisface muy íntimamente. El apremio del trabajo y la necesidad de prestar atención a otros temas, por motivos de orden periodístico ajenos a mi voluntad, me obligan, no obstante, a diferir frecuentemente la satisfacción de mis más vivos deseos personales. Ahora, la tardanza en escribir me ha proporcionado el placer de repetir la lectura. Váyase una cosa por la otra.

El estudio de Gerardo Castellanos sobre el doctor Roig de Leuchsenring, un valioso aporte más en la fecunda producción histórica del autor, de más altos quilates cada día, es tan completo como expresivo y lleno de color y de fuerza. Nadie que haya tratado personalmente al doctor Roig o que conozca su obra, podrá negar que es una figura de lineamientos propios en el campo de nuestra literatura nacional. Gerardo Castellanos, con la penetrante mirada del observador hábil y sagaz, ha captado cuanto hay de más peculiar y distintivo en dichos lineamientos, en lo físico, lo intelectual y lo moral, y ha compuesto, con un gran dominio del poder descriptivo del lenguaje y una admirable maestría literaria, un retrato que es fiel trasunto de su original. Si se agrega que la variada y copiosísima producción del Dr. Roig ha sido clasificada, revisada y comentada en sus aspectos esenciales por Gerardo Castellanos con la acuciosidad del historiador y la objetividad de un honesto crítico, se comprenderá que el calificativo de «valioso» que aplico más arriba al estudio de Gerardo Castellanos se queda corto en relación a los positivos méritos del mismo.

«La incógnita del Mayabeque» es un folleto de otro tipo, que se lee con no menor gusto. El tema, no me duelen prendas al declararlo sinceramente, no es de los que me atraen como aficionado a los estudios históricos. En ese campo, he distinguido siempre entre lo **meramente curioso** y lo que en algún sentido me resulta **significativo** y **substancial**, bien por los altos planos a que eleva el pensamiento y el superior incentivo que ofrece al ejercicio de la inteligencia, o bien por las hondas emociones que suscita tocando a lo más vivo y profundo de nuestra sensibilidad. El hecho histórico que no nos hace pensar o que no nos hace sentir —pensar intensamente en cosas de calidad, o sentir de una manera honda y fuerte— es, para mis aficiones, minucia vacía, espiga liviana, a lo más, entretenimiento tan trivial y poco estimulador del intelecto como el de hacer solitarios. Gerardo Castellanos, con lo cual a mi modo de ver ha hecho perfectamente, no ha tomado en serio el empeño de poner en claro «la incógnita del Mayabeque». La ha utilizado como tema de una muy pintoresca y muy festiva crónica, de una muy agradable excursión; crónica escrita en tono ligero y un si es o no es un poco zumbón a ratos, lo cual no obsta para que, como documentado historiador, Gerardo Castellanos pase revista y comente con autoridad y buen juicio cuanto se ha escrito sobre si la Habana se fundó o no se fundó en el sur, y sobre si el sitio del primitivo asiento estuvo 500 varas más acá o 1,000 metros más allá. Resuelta esa cuestión con pruebas indubitables, este es el punto esencial para mí, todas las cuestiones fundamentales de la historia cubana pendientes aún por aclarar, si hemos de tener algún día una representación ajustada a los hechos de la formación y evolución del pueblo cubano, seguirán tan obscuras como antes, en espera de que se consagren a su estudio los más capaces cultivadores de la historia en Cuba. La idea de Gerardo Castellanos de una «tarjita» de su propia cosecha, con una reflexión filosófica nacida de su apreciación de hechos básicos de nuestra historia nacional, para adicionarla a «la gran tarja» que los curiosos investigadores del lugar donde estuvo primitivamente la Habana coloquen en el lugar mencionado, una vez determinado éste, bastaría para probar, si no lo probase toda la obra de Gerardo Castellanos, la escala de valores con que éste mide los hechos históricos: lo superficial de un lado, lo profundo de otro.

Y permítaseme, para terminar, una apostilla a la inscripción de la «tarjita» de Gerardo Castellanos: Cierto que la calidad del fundo de los conquistadores en el Mayabeque fué tan efímera que ni Barba, ni Cortés, ni Velázquez, ni ningún otro, dejó la más leve señal de recuerdo en el inhóspito lugar. La dejaron, eso sí, en otro sitio admirablemente bien escogido de la costa norte, donde fundaron la Habana, la actualmente espléndida capital de Cuba, con anales de más de cuatro siglos que atraen y atraerán siempre la atención de los historiadores, Gerardo Castellanos inclusive; con un lugar propio que nadie podrá arrebatarle en la historia, no ya de la América sino del mundo; y con quien sabe Dios cuántos siglos de vida y de progreso por delante, si los cubanos sabemos conservar y acrecentar el patrimonio que, pese a todas sus máculas y defectos, nos legaron los fundadores.

Tocante a los tres folletos de Gay Calbó, el asunto de cada uno de ellos, expuesto en los títulos más arriba mencionados, demuestra que el autor, como Gerardo Castellanos, es también de los que saben distinguir. Gay Calbó escribe siempre con fines «constructivos». Quiere y desea ser útil, servir, cooperar al adelanto material, intelectual y moral de la patria; y lee, y medita, y llega a conclusiones propias que expone con la diafanidad y sencillez indispensables a toda labor de vulgarización. Su contribución, amplia y valiosa, al acervo de la bibliografía cubana, porque Gay Calbó es un trabajador tenaz, lleva el sello de un claro intelecto disciplinado en el estudio de temas elevados y serios, y de una nobleza y rectitud de intenciones que avaloran y realzan todas sus producciones. Bien quisiera comentar in extenso sus folletos, la lectura de los cuales me ha evocado recuerdos y sugerido ideas que estamparía con gusto en esta crónica. Pero el espacio, constante preocupación del periodista, me falta y debo terminar por hoy.

DIPLOMATICUS

Diciembre 18, 1939.

SE CREE QUE EL GOBIERNO DE LOS ESTADOS UNIDOS CONCEDERA A FINLANDIA UN EMPRESTITO DE CINCUENTA MILLONES PARA LA COMPRA DE ARMAMENTOS

LA GRAN BRETAÑA NEGOCIA EN CALIFORNIA UN PEDIDO DE AVIONES DE BOMBARDEO POR VALOR DE CUARENTA MILLONES

Estaba materialmente destrozado uno de los aviones ingleses que llegó a su base después de recio combate

En los círculos navales de Londres se afirma que están en pleno desarrollo los planes de Inglaterra para dar protección a su flota pesquera contra ataques alemanes

LONDRES, diciembre 22. (Havas). En el Ministerio del Aire se cree que un avión alemán de bombardeo fué derribado frente a Firth of Forth por los aparatos de caza británicos.

Inglaterra negocia en California la construcción de aviones de bombardeo.

SANTA MONICA (California), diciembre 22. (Havas).—Actualmente se está negociando entre el Ministerio del Aire británico y la Douglas Aircraft Company, para una orden de aviones de bombardeo, destinados a la Real Fuerza Aérea británica, que representaría cuarenta millones de dólares. Los aparatos de nuevo tipo serán capaces de volar a razón de 650 kilómetros por hora. La noticia fué confirmada esta noche por los directores de la empresa.

Inglaterra prepara un nuevo plan para la protección de su flota de guerra.

LONDRES, diciembre 22. (Havas). En los círculos navales de Londres se afirma que los planes para la protección de la flota pesquera británica y los cuales se mantienen en secreto, están en pleno desarrollo y no tardarán en ser aplicados. Por otra parte, los momentos actuales son muy ventajosos para los preparativos que se hacen debido a que es tradicional entre los pescadores británicos amarrar sus embarcaciones durante las fiestas de Pascuas, costumbre que practican a su vez los escoceses en los días del Año Nuevo.

Llegaron a puerto los supervivientes del buque que encalló y se hundió.

LONDRES, diciembre 22. (Havas). Veintisiete supervivientes del vapor inglés que chocó hoy con un banco de arrecife, cerca de la costa, hundiéndose rápidamente, fueron desembarcados hoy en un puerto de la costa Sur de Inglaterra.

Estaba materialmente destrozado uno de los aviones ingleses que combatieron.

LONDRES, diciembre 22. (Havas). Informes obtenidos en centros autorizados, esta noche, dicen que el avión británico cuyo artillero abatió cinco Messerschmidt alemanes durante la batalla aérea que se libró sobre Heligoland, el lunes 18, tenía las alas destrozadas cuando regresó a su base. El fuselaje del aparato también estaba acribillado a balazos. El artillero que manejaba la pequeña pieza de artillería del avión resultó herido de gravedad, perdiendo mucha sangre sin abandonar su asiento. Su estado actual es ya bastante satisfactorio.

Regresó a Francia el Almirante Darlan, después de conferenciar con los jefes navales ingleses.

LONDRES, diciembre 22. (Havas). El Almirante Darlan, comandante en jefe de las fuerzas navales de Francia, regresó hoy a su patria después de una serie de entrevistas con los jefes de la flota británica, así como con Winston Churchill, Primer Lord del Almirantazgo. Antes de partir inspeccionó la base de Portsmouth, acompañado por el jefe de ésta, Almirante Sir William James. Estuvo a bordo de un destroyer, presenciando una exhibición de fuego naval antiaéreo.

Si hoy se hace suscriptor de

DIARIO DE LA MARINA

lo recibirá gratis en su domicilio todos los días que restan del presente mes.

La suscripción sólo cuesta

$1.30 al mes

3.75 al trimestre

7.00 al semestre y

13.50 al año

Para suscribirse llame por los teléfonos de nuestra administración

M-7911

M-7912

M-7913

y así podrá disfrutar de ese beneficio que le ofrece el periódico mejor informado y más completo de Cuba.

Las suscripciones en Provincias pueden solicitarse directamente o por mediación de nuestros agentes.

El general finlandés Nenonen, uno de los militares de mayor reputación, es el que inspecciona las compras en E. U.

Los observadores internacionales en Washington comentan el hecho de que ni el Rey Jorge VI ni el Presidente de los EE. UU. han felicitado a Stalin al cumplir los 60 años

LONDRES, Dic. 22. (Exclusivo).—Al mismo tiempo que se anunció hoy el regreso de la Delegación Comercial que había estado en Belgrado concluyendo un pacto económico con Yugoeslavia, se dijo que el Gobierno de dicho país, como resultado del trabajo de agentes ingleses, había procedido al arresto de cuatro importantes agentes comunistas en las Oficinas de Priad, el monopolio de exportación de granos en Belgrado, y que se les habían ocupado importantes documentos.

El Director General de Priad fué muerto por las balas de los detectives yugoeslavos el lunes pasado, cuando trató de resistir el arresto. Muchos de los comunistas arrestados pertenecen a familias distinguidas de Yugoeslavia. Según la prensa, los arrestados eran miembros del Partido Comunista y de organizaciones nazis.

Festejos a un jefe finlandés

NUEVA YORK, Dic. 22. (Exclusivo.)— En los círculos militares se preparan muchos festejos en honor del General V. P. Nenonen, Jefe de la Misión Militar finlandesa que ha llegado a este país a comprar equipo de guerra. Se entiende que el Gobierno concederá a Finlandia un empréstito de cincuenta millones de dollars para la compra del material.

El General Nenonen, ex-Inspector General del Ejército de Finlandia, es uno de los militares de mayor reputación en el mundo y se le considera como la autoridad más alta en asuntos de artillería. Su fórmula Nenonen para disparos de artillería es considerada como el adelanto científico más importante de la época, en esa clase de armas.

Acompañan al General Nenonen, los capitalistas finlandeses Wilhelm Wahsforss, Jefe del Cartel del Acero de Finlandia y Robert Gronblom, Secretario de la Misión.

De momento la Misión inspecciona los 44 aviones comprados a la Brewster Company. Esos aviones habían sido construídos para el Departamento de Marina de los Estados Unidos, pero en simpatía con la causa finlandesa, los funcionarios de dicho Departamento decidieron cederlos a la Misión encabezada por Nenonen.

La Misión llegó en el vapor sueco «Drottningholm» el miércoles.

Ni Roosevelt ni Jorge VI felicitaron a Stalin

WASHINGTON, Dic. 22. (Exclusivo.)— Los observadores comentan que ni el Presidente Roosevelt ni el Rey Jorge VI enviaron mensajes congratulatorios al dictador rojo Stalin con motivo de su cumpleaños 60. En la Casa Blanca se dijo que ni siquiera el 7 de Noviembre, aniversario de la Revolución Rusa, el Presidente extendió congratulaciones al régimen rojo.

OCURRIO UN SANGRIENTO CHOQUE ENTRE ELEMENTOS HINDUES Y MUSULMANES

GORAKHPURS, India, diciembre 22 (Havas).—La Agencia Reuter anuncia que 27 personas resultaron heridas, algunas de gravedad en una reyerta tumultuaria habida hoy entre hindúes y musulmanes, después de celebrar los primeros una procesión regiliosa. Los antagonistas lucharon a golpes, a palos y a pedradas. La situación llegó a ser tan difícil en la ciudad, que las autoridades militares británicas apostaron centinelas en diversos lugares de ella, organizando al mismo tiempo un sistema de patrullas por las calles.

Se ha prohibido la formación de grupos de más de cinco personas. Se teme que en cualquier momento se repitan los disturbios, o los mismos resultados sangrientos que se registraron en el de hoy.

Rusia admite que ha encontrado las "más serias dificultades" pero afirma que, a pesar de todo, signe avanzando

Dos de los jefes comunistas rusos más allegados a Stalin han dejado de felicitarlo en el aniversario de su natalicio. Un comunicado soviético relata los éxitos logrados hasta hoy

MOSCU, diciembre 23. (Sábado). (AP.)—La Rusia Soviética admite que ha encontrado «las más serias dificultades» en las fortificaciones naturales y artificiales de Finlandia; pero niega que la invasión de ese país no progrese de acuerdo con el Alto Mando.

Declarando que la línea Mannerheim, en el istmo de Karelia, es igual a la línea Siegried alemana, un comunicado del ejército rojo dice que sus jefes tenían conocimiento de las dificultades antes de que comenzara la campaña y que solamente «la ignorancia o la hostilidad» al ejército rojo puede hacer esperar a los observadores extranjeros el aniquilamiento de los finlandeses «por un golpe rápido».

En el comunicado de hoy, como de los dos días anteriores, no se anuncian importantes ganancias.

Los observadores extranjeros han notado la ausencia de mensajes de felicitación a Joseph Stalin, con motivo de su sexagésimo cumpleaños de dos personas íntimamente relacionados con la campaña finlandesa.

Una de ellas es André Zndanoff, a quien se señalaba como sucesor de Stalin en la Secretaría del partido comunista, personaje a quien se hace responsable de la política soviética hacia Finlandia.

Otra es de Otto Kuusinen, «Presidente y Ministro de Estado» del «Gobierno» instalado por los rusos en Karelia, y que se cree está residiendo en el Kremlin.

El comunicado que publicó esta mañana el ejército rojo ofrece un resumen de las tres semanas de guerra y dice que «debe hacerse constar que las tropas soviéticas han logrado importantes éxitos durante ese período», pero no acusa nuevos avances.

Dice el comunicado que las pérdidas finlandesas son 2,200 muertos en el territorio tomado por el ejército rojo, y se calcula que los heridos pasan de 10.000. El ejército rojo, por su parte, ha tenido 1,823 muertos y 7,000 heridos.

Desde el comienzo de la campaña los rusos han hecho 1,302 soldados y 123 oficiales prisioneros.

En las tres semanas de guerra los éxitos más importantes fueron la ocupación del puerto de Petsamo y un avance de cerca de 81 millas por el territorio finlandés, un avance de 93 millas en la parte central para cortar al país en dos y un avance de 50 millas en el área de Serdobol en el itsmo de Karelia.

EN EL ESCENARIO DE LA GUERRA

22 de diciembre de 1939

FRENTE OCCIDENTAL

Por los sectores que forman este frente continúan las cosas en el mismo estado. El primer informe del Mando de París, dice: «No hay novedad en el Oeste». El parte oficial del Mando Supremo alemán, expresa: «No se registraron actividades dignas de mención en el frente del Oeste». La segunda parte del comunicado galo, dado como de costumbre a las once de la noche es casi una repetición del anterior. Informa: «La jornada del viernes fué de calma en todo el frente Occidental, aunque se notó intensa actividad por parte de las dos aviaciones».

La información de carácter no oficial coincide al dar cuenta de la tranquilidad que reinó en todos los sectores, y pone de manifiesto que la atención ha estado en los movimientos de los aviones. No se reportan luchas en esta arma; al parecer ambos bandos siguen practicando reconocimientos, y han de ser las cámaras fotográficas las que rindan mejor y más intenso trabajo.

LA GUERRA EN EL MAR

El Mar del Norte se ha mostrado humano en las últimas 24 horas. Desde Oslo se anuncia la llegada al puerto de Kopervik, Noruega, del barco de esta nacionalidad «Rogaland», el cual salvó en alta mar a los tripulantes del pesquero inglés «River Avanam» y a los tripulantes del mercante danés «Bogo» que el citado pesquero inglés había recogido antes de ser víctima del ataque que sobre él hicieron dos aviones alemanes.

La otra baja que se registra es la del buque tanque británico «Desdemona», el cual, pese a las averías, ha podido llegar a puerto.

Confirmando lo que París y Berlín informan sobre los reconocimientos que ha practicado durante el día la aviación: desde Londres se reporta que han sido vistos los aviones enemigos sobre el estuario de Firth of Forth, que equivale a decir sobre la base de Rosyti, y el colosal puente de Edinburgh. Más al Sur por los Condados de Sufforlk y Norfok, también hicieron acto de presencia los visitantes.

Según se informa desde las costas de la Florida, en Port Lauderdale, el crucero inglés «Orion», que durante varios días permaneció estacionado por los alrededores de Cayo de Sal, hasta la fecha en que fué notificado de que el mercante alemán «Arauca» había entrado en el canal de la Florida, en cuya zona le intimó para que saliera de las aguas americanas, orden que el «Arauca» no cumplió y por el contrario, largó anclas a milla y media de la costa norteamericana; el crucero inglés mencionado no pueda apravecharse de sin obtener por el momento sus propósitos. Dada la velocidad capaz de desarrollar el «Arauca», que los ingleses no ignoran, el alejamiento de que se habla no ha de ser a mucha distancia, con el fin de que el mercante mencionado se pueda aprovechar de ello. A este buque ya hoy no se le llama tanque calificación q. se le aplica injustamente por el hecho de informar desde el punto de partida que en su cargamento figuraba una cantidad crecida de petróleo.

En Montevideo ha sido declarado internado el petrolero alemán «Tacoma» por el hecho de haber acudido en socorro de los tripulantes del «Graf von Spee». Creemos que en esto debe de haber un error en la transmisión, porque si se quiere buscar un motivo para internar al mercante citado bastaba con declararlo infractor de la disposición del capitán del Puerto, por haber salido a la mar en horas en que éste estaba cerrado. Castigar por acudir en socorro de unos náufragos, no es en América donde se puede dar semejante caso. Salvo que en la fecha menos pensada nos sorprenda la noticia de la ratificación de lo que ahora se anuncia.

En Buenos Aires están buscando precedentes con el fin de no cometer un error al internar a los tripulantes del acorazado de bolsillo. Si al fin de cuentas va a predominar la teoría de las tres millas (única que reconoce Inglaterra), los tropulantes del buque alemán han sido encontrados a varias docenas de millas de la costa Argentina, y la rápida determinación de internarlos, no parece cosa que se pensara mucho. Si por el contrario se aplica por primera vez lo de las trescientas millas que se acordaron en Panamá, entonces no hará falta buscar otros pretextos. El asunto es tan sumamente delicado que bien merece la pena de buscar los precedentes de que habla hoy el cable.

Desde Londres reportan que se puede considerar como perdido el mercante «Jaegersborg» de nacionalidad danesa, con un desplazamiento de 1 toneladas cuyo buque salió desde Copenhague para un puerto de Escocia el día 14 del actual, seguramente lo alcanzó una magnética en el camino.

Para que la lista de accidentes no quedara reducido al mínimo, también desde Londres se avisa que al Sur de la Gran Bretaña, se ha perdido el «cargo» británico «Longships» de 1562 toneladas. El accidente se le achaca a un bajo en la costa. Finalmente aparece a última hora otros siniestros más, el «tramps» noruego «Rudolf», buque de 924 toneladas ha sido víctima de una mina a la deriva en aguas del Mar del Norte.

LA GUERRA EN FINLANDIA

Desde Moscú se anuncia que ha sido llamado a esa capital el Jefe supremo de las operaciones militares contra Finlandia. Desde hace pocos días el comunicado ruso solamente reporta reconocimientos y breves escaramuzas, especialmente en el frente de Karelia, a cuya zona pertenece el sector del río Taipale, operación prolongada que le está dando serios dolores de cabeza a este generalísimo a quien su desgracia lo lleva a Moscú.

Si para liquidar a Finlandia calculó el mando ruso las mismas semanas que se emplearon en Polonia, al darse el caso este del Taipale, en cuyo recodo o meandro están aún los rusos a once kilómetros de la línea fronteriza, es más que suficiente para que los genios militares de Moscú pierdan la paciencia, y descarguen ahora su furia contra el jefe máximo.

No se han puesto aún muy en claro las causas del derrumbe del antiguo puente francés sobre el río Sena

A la luz de antorchas, la policía y los bomberos han estado dragando el río en busca de las doce personas desaparecidas en el hundimiento. Se sabe ya de tres muertos y cinco heridos

PARIS, diciembre 22. (Havas).—A las 2:15 de la tarde de hoy se produjo el desplome del puente de San Luis, sobre el Sena, en circunstancias que esta noche no habían sido aclaradas completamente. Sin embargo, la primera investigación hecha por las autoridades precisa que una barcaza de mucho peso, arrastrada por la corriente, chocó con gran violencia contra el arco principal, no lejos de uno de los estribos. En seguida ocurrió una explosión, con grandes llamaradas azulosas, causada al parecer por la tubería principal de gas. Fué tonces cuando el puente se desplomó. Varias personas que lo cruzaban en aquellos momentos, cayeron al río.

Sin pérdida de tiempo se organizó el socorro de las víctimas, bajo la dirección del Prefecto de policía y el Jefe de bomberos de los cuarteles próximos. Una muchedumbre enorme atraída por el desplome, se reunió en los muelles vecinos, que fué contenida por los agentes policíacos.

Buscanse a doce personas desaparecidas en el derrumbe del puente San Luis de París

PARIS, diciembre 22. (AP.)—La policía y los bomberos han estado dragando el río Sena a la luz de antorchas buscando a doce personas que desaparecieron después del colapso del puente de San Luis, que causó la muerte a tres personas por lo menos y heridas graves a otras cinco.

La estructura de piedra, que tenía ochenta yardas de extensión, y ponía en comunicación dos islas del Sena, la de San Luis con la Cité, detrás de la famosa catedral de Notre Dame, se derrumbó cuando una barca petrolera chocó con el pilar central.

Las tuberías maestras de gas se rompieron al derrumbarse el puente produciendo incendios, y cerca de veinte personas, entre ellas los ocupantes de dos automóviles, cayeron en el Sena helado.

La barca de acero 'Tunisie», que causó el accidente al ser arrastrada por la corriente y chocar con violencia contra el pilar, descendió todavía quinientas yardas por el río antes de que la tripulación lograra recuperar el control.

El capitán de la barca se encuentra gravemente herido.

Originalmente construído en 1627 en que era conocido con el nombre de «Pont Rouge», a causa de que estaba pintado de rojo, el puente fué reconstruído tres veces, la última en 1877.

RETIRADA LA LICENCIA COMO PILOTO AEREO A LA AVIADORA LAURA INGALLS

WASHINGTON, diciembre 22. (AP).—Las autoridades de aeronáutica civil suspendieron hoy el certificado de piloto de Laura Ingalls, hasta que pruebe que conoce el Reglamento de tráfico aéreo.

Miss Ingalls, que tiene el record de mujeres para vuelos trascontinentales sin escalas, bombardeó la parte baja de Washintog con hojas contra la guerra el 26 de septiembre, lo que según la CAA constituye una violación del Reglamento de vuelos sobre una érea restringida, así como contra las disposiciones que prohiben lanzar artículos desde un aeroplano.

EL GABINETE ITALIANO TENDRA HOY UNA REUNION

ROMA, diciembre 22 (Transocean).—Para las 8 a. m. de mañana ha sido convocado en el Palazzo del Quirinale el Consejo de Ministros italiano.

En la orden del día figura el presupuesto para el ejercicio de 1940, que comenzará el primero de julio.

TOKIO, diciembre 23. (Sábado) (AP).—La septuagésima quinta legislatura, que se espera sea la más tumultuosa desde el comienzo de la guerra con China, se reunió hoy para la reorganización preliminar de las dos Cámaras.

El Emperador Hirohito abrirá la legislatura oficialmente el martes, después de lo cual permanecerán en receso las Cámaras hasta el 21 de enero.

Japón y Rusia sostendrjn conversasiones comerciales

MOSCU, diciembre 22. (AP).—Los trabajos preliminares para las conversaciones comerciales ruso-japonesas que han de sostenerse en esta capital, se realizaron hoy en una conferencia de una hora entre el Embajador japonés Shigenori Togo y el Comisario de Comercio Mikoyan.

Se espera que una delegación comercial japonesa llegue a esta capital en la segunda semana de enero para comenzar las conversaciones.

EN ALEMANIA SE ANUNCIO AYER OFICIALMENTE QUE SE HAN CONCERTADO PACTOS COMERCIALES CON VARIOS PAISES

No dan crédito al rumor de que el Reich y Francia están realizando transacciones por medio de Holanda

Los intereses franceses del acero—cartel Forges—han negado rotundamente que tuviera un contrato con los belgas para la venta de seis millones de toneladas de hierro bruto

PARIS, diciembre 22. (Exclusivo). El Comité des Forges, o sea, el Cartel Francés del Acero, negó rotundamente hoy que tuviera un contrato con los belgas sobre la venta de seis millones de toneladas de hierro en bruto y dijo que en Francia se produce la cuota normal de 550.000 toneladas al mes.

La negativa fué originada por un artículo cablegrafiado de Copenhague a la revista de la industria de hierro «Iron Age», alegando que Francia había vendido a los belgas seis millones de toneladas de hierro en bruto y que había comprado a Bélgica cuatro millones de toneladas de carbón de piedra. Como la producción normal de carbón en Bélgica es relativamente baja y la cantidad de hierro mencionada sería exagerada para la industria belga, se había llamado la transacción en el parte de Copenhague «extraordinaria» y ofrecía la idea de que se trataba de una operación entre Francia y Alemania por medio de Bélgica.

El despacho causó gran interés en la prensa francesa y se dijo que las autoridades inglesas habían estado investigando las transacciones del Comité Des Forges para ver si era cierto que estaba violando las reglas del bloqueo aliado contra Alemania.

En la guerra pasada, cuando los alemanas tenían posesión de la mayor parte de la zona minera del norte de Francia, circularon rumores de que los grandes industriales franceses estaban en negociaciones con los alemanes y que los aviadores franceses tenían órdenes del Gobierno de no bombardear las zonas mineras pertenecientes a los intereses industriales franceses.

El hecho de que no se haya intentado aún ningún bombardeo de la zona industrial del Ruhr ha vuelto a crear rumores sobre órdenes secretas del Gobierno francés de no destruir propiedades alemanas en las que están interesados vivamente ciertos industriales franceses.

Igualmente el hecho de que un submarino inglés hubiera dejado de torpedear al vapor alemán «Bremen» hizo circular otro rumor en París de que los ingleses no deseaban destruir un buque que estaba fuertemente asegurado por la Compañía Lloyds de Londres. De ser cierto tal rumor, se dijo en algunos círculos parisienses, el hundimiento del «Columbus» por su tripulación, hubiera producido una pérdida económica inglesa, porque dicho vapor estaba también asegurado por el Lloyds.

Sin negar directamente estos rumores, en los círculos ingleses en Francia se dijo que el Lloyds no estaba obligado a pagar pólizas de seguros de barcos pertenecientes a países enemigos en tiempo de guerra.

Contestan los miembros de la Liga

GINEBRA, diciembre 22 (AP).—Los miembros de la Liga de las Naciones han comenzado a entregar las respuestas a la reciente comunicación dirigida a los Gobiernos sobre sus intenciones de ayudar a Finlandia, pero no se ha publicado el contenido de las mismas.

Se sabe, sin embargo, que las respuestas de ciertas naciones contienen poco más que expresiones de simpatía por Finlandia.

Mencionan el nombre de H. Schacht para el cargo de delegado especial de comercio en el Sudeste de Europa

Goebbels, Ministro de Propaganda del Reich, dijo ayer que Alemania va a celebrar unas Pascuas de guerra y que sólo se hablará de paz después de que se haya logrado la victoria

BERNA, Suiza, dic. 22. (Havas).—Desde hace varias semanas se está mencionando al doctor Hjalmar Schacht, quien se encuentra nuevamente en Berlín para las funciones de comisionados especial alemán para el comercio con los países del Sudeste de Euro. Según el corresponsal berlinés del diario suizo «National Zeitung» de Basilea, suena también en los círculos oficiales del Reich el nombre del barón Kurt von Lersner para el mismo cargo.

Von Lersner desempeñó durante algún tiempo la misión de Encargado de Negocios de Alemania en París, y fué el diplomático que se negó a aceptar la lista de personalidades alemanas cuya entrega exigían los aliados.

El barón Von Lersner es amigo de Von Papen, con el que está trabajando desde hace varios meses, sin carácter oficial, sobre ciertas cuestiones económicas germanoturcas. Sin embargo, hasta el momento nada ha confirmado que Von Lersner sea preferido al doctor Schachot para la misión en la Europa-sur-oriental a que se hace referencia.

Suecia y Alemania firmaron un nuevo convenio comercial

ESTOCOLMO, diciembre 22. (Havas).— Oficialmente se anuncia que después de las negociaciones que comenzaron el once del corriente y terminaron hoy, esta tarde fué concluído en Berlín el nuevo convenio comercial sueco-alemán. El gobierno de Estokolmo estaba representado por M. Rickert, y el del Reich por el doctor Welther, según las cláusulas del nuevo tratado se fija una prórroga de los préstamos particulares y reorganiza la forma en que se ha de efectuar el intercambio de mercancías entre las dos naciones.

Doble pacto de tráfico y pagos entre Francia y Yugoslavia

BELGRADO, dic. 12. (Havas). — Hoy terminaron las negociaciaones franco-yugoslavas. Inmediatamente se dió a la publicidad un comunicado oficial en el que se dice que como fruto de las negociaciones económicas iniciadas a principios de mes, los jefes de la delegaciones de Francia y Yugoslavia rubricaron esta tarde dos convenios comerciales, uno de los cuales cubre el intercambio de mercancías y el otro el régimen de pagos. Ambos entraron en vigor el primero en enero de 1940. Los nuevos pactos tienen la finalidad de adoptar a las circunstancias actuales el estatuto de tráfico franco-yugoslavo. Las fórmulas adoptadas permitirán el desarrollo de un intenso comercio entre los dos países. Las negociaciones se efectuaron en una atmósfera muy cordial.

Alemania va a celebrar unas Pascuas de guerra, según declaró Goebbels en un discurso

BERLIN, dic. 22. (AP)—Alemania va a celebrar unas «Pascuas de guerra,» y sólo pensará en la paz después de derrotar a las plutocracias del mundo, según dijo hoy el Ministro de Propaganda, Paul J. Goebbels.

«La paz suele ser el tema de la Navidad, pero nosotros solamente hablaremos de paz después de la victoria» declaró Goebbles, en un discurso que pronunció con motivo de la fiesta dada en el ministerio a 200 niños de Memel y en la zona de guerra del Saar.

Goebbels añadió que la victoria alemana está asegurada y cuando llegue «no será una victoria de decepción» como la de 1918.

«La solidaridad nacional jamás ha sido mayor» dijo. «La nación sale al paso a los acontecimientos con sus filas cerradas».

Al mismo tiempo se anunció hoy la concertación de un pacto comercial con Letonia para el cambio de productos en 1940, la firma de un convenio comercial germano-danés para 1940 y la terminación de las negociaciones con Holanda.

Los alemanes también han concluído un tratado con Rumanía.

Como quiera que los belgas han reducido sus embarques de cobre de Congo, el Reich por causa del bloqueo inglés, Alemania ha reducido sus embarques de carbón a Bélgica por vía de compensación.

EL SUMO PONTIFICE HA DE RECIBIR MAÑANA AL SACRO COLEGIO DE CARDENALES

CIUDAD VATICANA, diciembre 22 (Transocean).— S.S. Pío XII recibió hoy viernes al prefecto de la Congregación de Propaganda Fide, Cardenal Biondi, así como al asesor de la Congregación del Santo Oficio, monseñor Ottaviani. El próximo domingo, día de Nochebuena, el Sumo Pontífice recibirá en solemne audiencia al Colegio de Cardenales que re presentará sus felicitaciones de Navidad.

A la recepción asistirán también los arzobispos y patriarcas, obispos y más altos funcionarios del Vaticano.

PUDO SER SALVADO POR REMOLCADORES HOLANDESES EL VAPOR ITALO COMITAS

AMSTERDAM, Dic. 22 (Havas).—El vapor italiano "Comitas", de 3.685 toneladas de desplazamiento, y el que chocó el jueves con una mina a corta distancia de la desembocadura del Escalda, no se hundió, pues dos remolcadores holandeses pudieron auillarlo a tiempo, llevándolo hasta una plaza próima, en la cual lo encallaron, salvándolo. Hoy comenzaron las operaciones para estancar el casco y dejar a flote el buque, que será reparado en un astillero.

HOLANDA PODRA CONSTRUIR DESDE EL AÑO PROXIMO BUQUES DE 70,000 TONS.

AMSTEDDAM, Holanda, diciembre 22 (Havas).—Se ha comenzado la construcción en este puerto de un dique seco que permitirá la construcción de buques hasta de sesenta o setenta mil toneladas y de trescientos metros de eslora. La nueva cala estará concluída hacia septiembre de 1940. Hasta ahora los buques mayores construídos en Holanda desplazaban treita y cinco mli toneladas.

EL VICEALMIRANTE ALEMAN MARSCHAL FUE ASCENDIDO POR HITLER A ALMIRANTE

BERLIN, Dic. 22 (Transocean).—En su calidad de Jefe Supremo de las fuerzas armadas alemanas el Fuhrer ha ascendido a Almirante, a partir del primero de diciembre, al Vice-Almirante Marschall.

El Almirante Marschall ya es caballero de la orden "Pour Le Merite", que le concedió Guillermo II por sus hazañas como Comandante de un submarino durante la guerra mundial.

Su nombre se mencionó por primera vez en la actual guerra hace poco, cuando las fuerzas navales hundieron al crucero auxiliar británico "Rawalpindi", en aguas de Islandia.

M.E.C.D. 2016

SUPLEMENTO DIARIO EN ROTOGRABADO

DIARIO DE LA MARINA

LA HABANA, Sábado, 23 de Diciembre de 1939.

ACTUALIDAD NACIONAL E INTERNACIONAL

¡ARDIENDO! Con sus salvavidas, y ya en los botes, parte de los tripulantes del «Columbus»—que como se sabe fué incendiado por su propia tripulación cuando iba a ser apresado por un destroyer británico—, contemplan al hermoso trasatlántico de 32.000 toneladas, poco después de ser abandonado. La tripulación del buque alemán, compuesta por 579 hombres—incluyendo 9 mujeres—, fué trasladada a New York por el crucero «Tuscaloosa». (Foto Wide)

EN LA MAÑANA de ayer se efectuó en la Cancillería el canje de proclamas del Tratado Adicional de Comercio entre Cuba y los Estados Unidos. La foto corresponde al instante en que el Secretario de Estado, doctor Miguel Angel Campa, y el Encargado de Negocios de la nación vecina, Mr. W. L. Beulac, firmaban el documento correspondiente, ante altos funcionarios del Departamento de Estado—entre ellos el Subsecretario del Ramo, comandante Miranda—y los periodistas del sector diplomático. (F. D. M.)

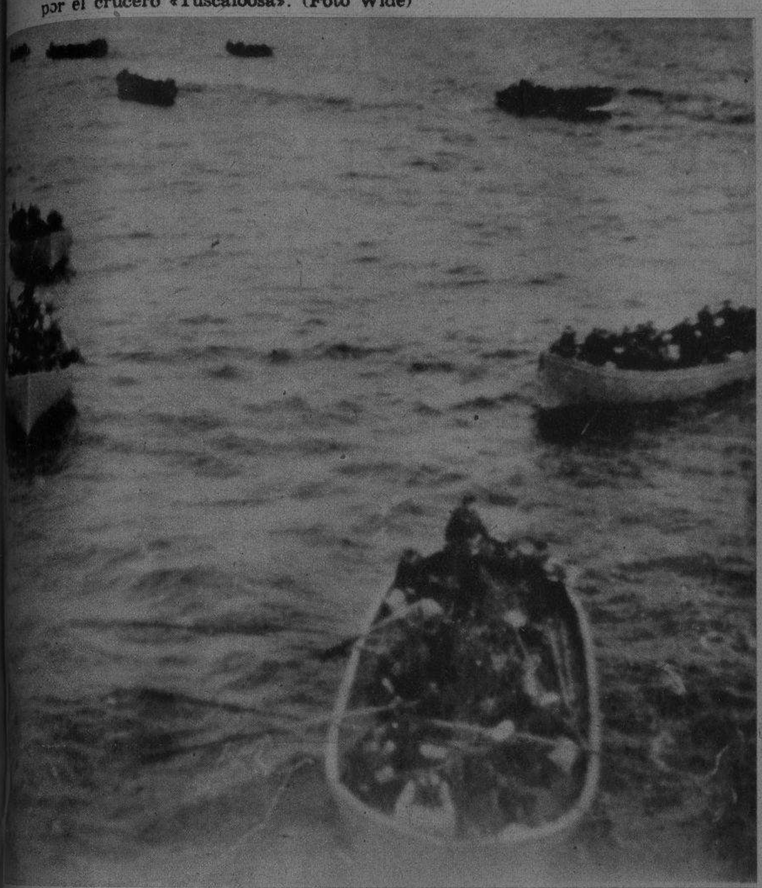

ESTE ESPECTACULO, en alta mar, ofrecían las lanchas del «Columbus», al trasladarse su tripulación al crucero «Tuscaloosa», que la llevó a New York, después de incendiar el hermoso trasatlántico cuando iba a ser apresado por un destroyer inglés en alta mar. (Foto Wide)

EL DR. JOAQUIN J. ARGOTE disertando sobre música ante los estudiantes de las Escuelas Públicas, en el Anfiteatro Nacional, con la cooperación de la Banda de la Marina de Guerra. El acontecimiento atrajo una gran cantidad de público. (Foto D. M.)

CON MOTIVO de la exposición de obras del distinguido pintor cubano doctor Esteban Valderrama, que se está efectuando en el Museo Nacional de Washington, el doctor Valderrama hizo una visita a la Unión Panamericana acompañado por el Consejero-Ministro de la Embajada cubana, doctor José Barón. En la foto aparecen en compañía del doctor Leo S. Rowe, Director General de la Unión Panamericana, quien los recibió. (F. P.)

EN EL PABELLON Albertini, del Hospital Calixto García—donde está instalado el Servicio de Enfermedades de la Infancia—se celebró el curso de especialización del VIII Congreso Médico Nacional a cargo de los profesores Clemente Inclán, Eduardo Díaz, Orero, David Cañizares, Raúl Pereiras y José García Romeu, todos en la foto, en compañía de médicos y alumnos concurrentes al acto. (F. D. M.)

EL CAPITAN Wilhelm Daehne (en el centro, con la gorra blanca), del trasatlántico «Columbus», a su llegada a Ellis Island (las oficinas de Migración de New York), después de haber descendido del «Tuscaloosa» que recogió a los 579 tripulantes del navío alemán. Periodistas y empleados de Migración le rodean. (Foto Wide)

LOS PROFESORES del Instituto de la Habana ofrecieron un cariñoso homenaje al doctor Isidoro Castellanos, ex director del plantel, por su hermosa actuación al frente del mismo. En la foto: un aspecto de los asistentes al acto, que tuvo lugar en el Hotel Nacional. Junto al homenajeado aparecen el doctor Joaquín Lebredo, actual director, y los doctores Freyre, Fonseca, Martín, Elena López, Escalona, Lazo, Torrecilla y otros. (Foto D. M.)

EL «TUSCALOOSA», crucero de la armada norteamericana, que recogió los 579 tripulantes del «Columbus», a 450 millas al Este de Cape May (New Jersey). Está entrando en New York. A su bordo se destacan varios de los tripulantes rescatados. (Foto Wide)

EL JEFE DE AUXILIO SOCIAL, señor Genaro Riestra, recibió a su señora, Angeles de la Fuente de Riestra, que con sus hijitos Angeles y Genaro, más su hermana la señorita Maruja y su padre Ramón de la Fuente, llegaron a bordo del «Monterrey», procedentes de México. (Foto D.)

M.E.C.D. 2016

Felicidades
EN PASCUAS
Y AÑO NUEVO
PUBLICIDAD CARLOS RIVERO I-6963
1940
MARTIN
RON HAVANA CLUB
Desea a sus amigos y favorecedores muy felices Pascuas y un próspero Año Nuevo 1940
José Arechabala, S. A.
Cambó y Gabriel
Propietarios de la CMQ
Desean por este medio a sus anunciantes y al pueblo de Cuba en general una felices Pascuas y un próspero año 1940
REFRIGERADORES GENERAL ELECTRIC
Desea Felicidades en Pascuas y Año Nuevo a sus clientes y amigos
GENERAL ELECTRIC CUBANA, Sociedad Anónima
Edificio LA METROPOLITANA HABANA
Expresos Unidos de Cuba
Transporte de mercancías por carreteras
Desea a sus clientes y amigos Felices Pascuas y Próspero Año Nuevo
Oficina Principal: CARLOS TERCERO, 1005
Teléfonos: U-1414 ... U-5758
TELEPHONES: M-1562 A-7562 A-7563
Lindsay
TINTORERIA
M. J. DIAZ Y CIA.
Felicitan en las presentes Pascuas a sus clientes y amigos
DIACO
Fábrica y Almacenes Calle San Martín y Crucero Ferrocarril
SEGUROS CUBAN AMERICAN
SEGUROS CONTRA ACCIDENTES DEL TRABAJO E INCENDIOS RESPONSABILIDAD CIVIL AUTOMOVILES, OMNIBUS Y CAMIONES FIANZAS EN GENERAL
DEPOSITO DE GARANTIA, $225,000.00
COMPOSTELA Y OBISPO (ALTOS) HABANA
Cía. Primer Molino Arrocero de Cuba
Saluda cordialmente a sus favorecedores y les desea unas Felices Pascuas
TIGRESS
Teléfonos X-1304 y X-2462
Luco y Municipio, Habana
JOYERIA
Cuervo y Sobrinos
SAN RAFAEL
HABANA
ENCOMENDEROS Y EMPACADORES S. A.
(MATADERO DE LUYANO)
CALZADA DE GUANABACOA, KILOMETRO Nº 4, HABANA
Havana Docks Corp.
FELICITA
a sus clientes y amigos, deseándoles Felices Pascuas y un próspero Año Nuevo
Haga pasar a sus hijos en las presentes Pascuas un rato agradable en el Parque de Diversiones COLON.
Abierto desde las 10 a. m.
Frente al Parque Maceo
CIA. TEXTILERA
AÑIL MARAVILLOSO
EL DE LA ESTRELLITA
Unicos Importadores:
CARASA Y CIA. S. EN C.
Brasil, 54, Habana
FUERZA IRONBEER VIGOR
Saluda a sus Consumidores
COMPAÑIA GANADERA DE LA HABANA S. A.
MATADERO INDUSTRIAL LUYANO, HABANA
Carnes frescas, Tasajo, Productos de cerdos, Jamones, Embutidos, Manteca, Sebo, Cueros
RAFAEL MUÑOZ AVILA
SUCESOR DE MANUEL MUÑOZ
HABANA, CUBA
Compañía Litográfica de la Habana S. A.
HABANA
Agentes exclusivos:
SUCESORES DE CASTELEIRO Y VIZOSO, S. A.
Salón de exposición y ventas:
LAMPARILLA, 4
HABANA
AUTOMOVILES
CAMIONES
CARLOS
COMPAÑIA FEDERAL DE SEGUROS, S. A.
EN TODAS PARTES USTED VERA OBREROS ASEGURADOS EN
LA FEDERAL
Edificio "Larrea", Aguiar y Empedrado, Habana
Teléfono M-1899
DESEAMOSLES FELICES PASCUAS Y PROSPERO AÑO NUEVO
Coyanes Flores
Exposición y Venta: 12 y 23 Vedado - Habana
F-3205 F-6135
Felices Pascuas
FELICITA AL PUEBLO DE CUBA ESTRENANDO EN 1940 SUS 3 MEJORES PELICULAS.
Paramount Pictures
"BEAU GESTE".—Gary Cooper, Ray Milland, Robert Preston, J. Carroll Naisch and Susan Hayward.
"DIOSES DE BARRO".—Dorothy Lamour, Akim Tamiroff, John Howard and Judith Barrett.
"CUANDO CANTA LA LEY".—Totalmente hablada en español, Tito Guizar, Tana, Martín Galarraga, Paul Ellis and Pilar Arcos.
PAPELERA MODERNA, S. A.
HABANA
EL REFRIGERADOR COOLERATOR
Lo más moderno en refrigeración
DESEA A SUS AMIGOS Y CLIENTES ALEGRES PASCUAS Y UN MUY FELIZ AÑO NUEVO, CON LA REFRIGERACION PERFECTA QUE LES PRODUCE SU "COOLERATOR"
Distribuidores Exclusivos:
REFRIGERADORES MODERNOS DE HIELO, S. A.
Galiano, 208.—Habana
Johns-Manville
Y sus representantes
ORTEGA FERNANDEZ Y CIA.
LO FELICITAN CORDIALMENTE
THE ANTILLIAN CONSTRUCTION Cº
Ingenieros Consultores y Contratistas
DESEAN FELICIDADES A SUS CLIENTES Y AMIGOS
J. E. Stuntz, Presidente
Chas. F. Dallas, Adm. General
Telégrafo "Antillian"
GENERAL CONCRETE CONST. Cº of CUBA
FABRICANTES DE CHIMENEAS
OBISPO, 61, HABANA.—TEL. M-1317
Kasalta
Cene usted en Noche Buena y Año Nuevo en nuestra espléndida terraza al aire libre. Servimos desayunos desde las 10 a. m.
QUINTA AVENIDA y 2ª, MIRAMAR
TELEFONOS FO-3839 y FO-3840
Alimente a sus Hijos con TRIGO "BOBAK"
comprando hoy en
"LA CHOSA"
COMPOSTELA
PREVISORA LATINO AMERICANA, S.A.
Desea a sus Suscriptores y al pueblo de Cuba, Felices Pascuas,
CASA PROPIA
y Próspero Año Nuevo.
PRIMERA CIA. CAPITALIZADORA FUNDADA EN CUBA.—PASEO DE MARTI (PRADO) 117, HABANA

M.E.C.D. 2016

EMIR

PERFUME OPULENTO,
LAZO INVISIBLE
QUE APRISIONA
LAS VOLUNTADES

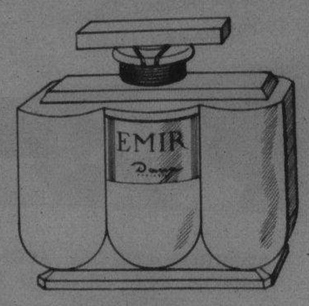

Dana

PARIS FRANCE

La sola acción laxante, NO BASTA,

SAL HEPATICA

TIENE TRES ACCIONES, NO SOLO UNA:

1 Laxa eficazmente
2 Combate la acidez
3 Estimula el hígado

LA EN UN TIEMPO famosa estrella de la pantalla silente, Norma Talmadge, sorprendida por el fotógrafo en Palm Beach, días antes de su llegada a la Habana —donde se encuentra en la actualidad—. Norma sostuvo con su ex esposo George Jessel un coloquio tormentoso. La disputa parece que se relaciona con un Bono de la Faz de mil pesos. Durante su permanencia en Palm Beach, a despecho de lo anterior, se ha afirmado que volverá a casarse con Jessel. (Foto Wide)

MIEMBROS de la Junta Directiva de la «UNION DE COMERCIANTES DE REINA Y CARLOS III» que acudieron a recibir a su Vicepresidente, señor Manuel Bascuas, que en compañía de su distinguida esposa acaban de regresar de un largo viaje de bodas. (F. D. M.)

INDUSTRIAS QUE PRESTIGIAN A CUBA

LA PERFUMERIA «LUCEVAN» inauguró recientemente su edificio propio, hecho que contribuye a solidificar la Industria Nacional. ABAJO: Vitrina que exhibe los artículos que elabora Productos «LUCEVAN»: El rocío de belleza para la mujer, que es flor, aportándole fragancia y lozanía.

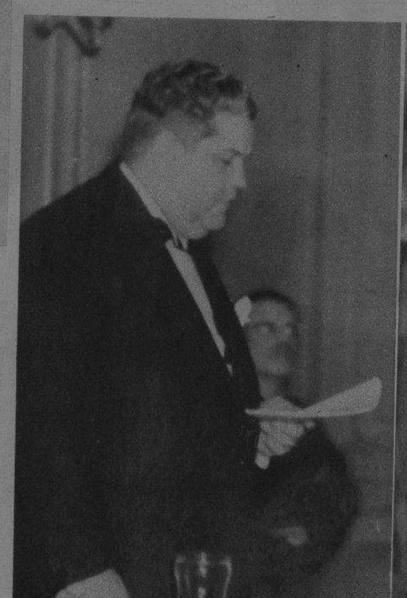

EL DR. JUAN J. REMOS, académico de Artes y Letras (a la izquierda), en los momentos de desarrollar su magnífica conferencia sobre el gran crítico cubano Enrique Piñeyro, en los salones del Instituto de Previsión y Reformas Sociales. EN LA OTRA FOTO: Numerosa y selecta concurrencia invadió totalmente los salones del Centro de Estudios del Instituto de Previsión y Reformas Sociales, con motivo del homenaje rendido a la memoria de Enrique Piñeyro. (Fotos D. M.)

HA LLEGADO a la Habana, procedente de New York, el distinguido actor Fernando Cortés, que está contratado por nuestra Lydia de Rivera para actuar próximamente en la Comedia. Acudieron a recibirlo numerosos amigos y artistas de la compañía, entre los que se destacan Lydia de Rivera, Carlos Badías, Mario Martínez Casado, Julio Gallo, H. Sáenz y el señor A. Baez, administrador de la Comedia.

Pecas

¿Desea Ud. Quitarlas?

LA "Crema Bella Aurora" de Stillman para las Pecas blanquea su cutis mientras que Ud. duerme, deja la piel suave y blanca, la tez fresca y transparente, y la cara rejuvenecida con la belleza del color natural. El primer pote demuestra su poder magico.

CREMA
BELLA AURORA
Quita las Pecas — Blanquea el cutis

De venta en toda buena farmacia.
Stillman Co. Fabricantes, Aurora, (Ill.) E. U. A.

EN VIRTUD de ser mañana día festivo, Santa Claus hizo una invitación cordial—para deleite de los niños—al Cuarto Piso del gran establecimiento El Encanto, donde les mostrará hoy las más lindas muñecas del mundo y otros juguetes que harán la felicidad de la gente menuda. (F D)

LA COMPAÑIA COMERCIAL GANCEDO, S. A., una de las más importantes en su giro cuyas oficinas principales están instaladas en la Avenida 1ª de Octubre Nos. 120 al 122, se complace por este medio en enviar a su extensa y distinguida clientela su sincera felicitación de Pascuas y mejores deseos para el 1940.

M.E.C.D. 2016