1A SECCION 1

El DIARIO DE LA MARINA es el periódico más antiguo de Cuba. Fué fundado en el año mil ochocientos treinta y dos.
Servicios especiales de España. Hilo directo con New York y recepción directa por radio de otros servicios.

DIARIO DE LA MARINA

SERVICIO DE ASSOCIATED PRESS. Ésta queda autorizada para usar nuestro servicio de noticias de información.
Servicio exclusivo de la Agencia «Havas» y del «Herald Tribune», de New York.

1A SECCION 1

AÑO CVII.—NUMERO 270 ACOGIDO A LA FRANQUICIA POSTAL LA HABANA, SABADO, 11 DE NOVIEMBRE DE 1939.—SANTOS MARTIN Y ERNESTINA TIEMPO PARA HOY: BUENO PRECIO: 5 CENTAVOS

INTENSIFICAN SU ACTIVIDAD LAS VANGUARDIAS DEL FRENTE OCCIDENTAL Y LA AVIACION ALEMANA

(COLUMNA UNO)

Recomienda el Cónsul de EE.UU. a sus ciudadanos que abandonen el territorio holandés

Fuerte lucha en el Mosela y los Vosgos

Los aviones alemanes hacen vuelos de reconocimiento en distintos puntos de Francia

RECHAZADOS ATAQUES DE LA VANGUARDIA ALEMANA

Confiesa el parte alemán la pérdida de un avión abatido por los «cazas» del enemigo

PARIS, noviembre 10. (Por Axel de Holstein, corresponsal de la Agencia Havas).—Mientras se sigue especulando sobre las intenciones generales del Alto Mando alemán, la violencia de los combates locales y la agresividad creciente de los destacamentos de vanguardia de los dos ejércitos, continúan aumentando de día en día en todo el frente de Lorena, del Mosela a los Vosgos. Al mismo tiempo que la aviación del Reich manifiesta una actividad cada vez mayor. Durante la jornada del viernes los patrullajes, los reconocimientos y los «golpes de mano», algunos muy audaces, por las dos partes, se multiplicaron, en número y fuerza.

Se trata siempre de operaciones locales, realizadas con efectivos relativamente escasos; pero es indiscutible que fueron mucho más numerosas que la del miércoles y el jueves, a pesar de que en ambos días la actividad militar fué considerable. Los sectores del frente, en que los dos adversarios se tantean recíprocamente con encarnizamiento, buscando sobre todo hacer prisioneros y obtener el mayor número posible de informes sobre las tropas en línea y las posiciones del contrario, son los del barranco de Apach, la región de Forbach, al Sur de Saarbrucken, y el saliente de Ohrenthal.

El Mando alemán ha lanzado numerosos raids de reconocimiento no sólo de las posiciones francesas y de sus retaguardias inmediatas, sino también del interior del territorio. Los aviones enemigos han hecho recorridos, volando a gran altura sobre los departamentos del Norte y Nordeste de Francia. Esos aparatos, que violaron deliberadamente la neutralidad belga, pasaron tanto a la ida como a la vuelta, la región entre Aquisgran y la frontera franco-belga.

Fueron rechazados dos ataques alemanes, dice el comunicado francés

PARIS, noviembre 10. (Havas).—El comunicado oficial de la noche dado por el Gran Estado Mayor francés informa que «dos ataques locales del enemigo, después de haber progresado ligeramente, fueron rechazados por el fuego de nuestra infantería y nuestra artillería. Hubo actividad por parte de las dos aviaciones.»

El comunicado informa también que en la segunda quincena de octubre la Armada francesa interceptó treinta mil toneladas de mercancías destinadas a Alemania. La cantidad de artículos y materiales incautados en las nueve primeras semanas de guerra, por el control francés del contrabando, pasa ya de doscientas mil toneladas.

Parte oficial alemán

BERLIN, noviembre 10. (Transocean).—El Alto Mando del ejército alemán comunica hoy viernes al mediodía: «Entre el Mosela y el Bosque palatino la actividad de las patrullas de reconocimienao ha sido más animada que el día anterior. En lo demás, en algunos sectores del frente ha renacido el fuego de artillería. Un avión alemán, cuya desaparición fué anunciado el 8 de noviembre, fué abatido por los cazas franceses en la frontera germano-francesa.»

Intenso combate cerca de la frontera de Luxemburgo

LUXEMBURGO, noviembre 10. (Havas).—Los residentes de Schengen escucharon el jueves por la noche, entre las 7.30 y las 10.00, un fuego intenso de ametralladoras y de vez en cuando las explosiones de obuses de gran calibre. Algunas de estas últimas eran tan fuertes que trepidaban las casas de la población, así como las de otras aldeas luxemburguesas próximas al Mosela. Se estima que se libró un combate reñido entre tropas francesas y alemanas en el sector entre Apach y Perl.

PARIS, Noviembre 10. (AP.)—Algunos observadores dicen que «estamos en vísperas de un grave acontecimiento».

Un comunicado del Alto Mando francés dice, mientras tanto, que las tropas alemanas que atacaron en dos localidades del frente occidental fueron rechazadas por la infantería francesa, después que habían hecho «ligeros progresos».

Agrega el comunicado que las fuerzas aéreas de ambas partes estuvieron activas.

Las noticias que llegan a esta capital hacen creer a los comentadores que el período de estancamiento de la guerra está a punto de terminar. Cien divisiones de soldados alemanes están concentradas detrás de la línea Sigfried, entre el Rhin y el Mosale, según los observadores militares.

Las divisiones alemanas de infantería cuentan con unos 15.000 hombres y las mecanizadas 11.000.

El Gobierno francés estuvo reunido hoy dos horas y media y aunque no hubo ningún comunicado, se tiene entendido que los Ministros trataron de la respuesta de Francia a la mediación de la Reina Guillermina y del Rey Leopoldo.

Creciente fuego de artillería, informa el Alto Mando alemán

En el frente occidental el Alto Mando alemán informa creciente fuego de artillería y actividad por las patrullas.

«En el Oeste, entre el río Mosela y el bosque del Palatinado, se nota mayor actividad por parte de las patrullas de reconocimiento que en los pasados días», dice en comunicado. «Por lo demás, más actividad de artillería solamente, en varios puntos del frente».

HACENDADOS Y COLONOS EXPONDRAN AL JEFE DEL ESTADO LAS MEDIDAS QUE CREEN NECESARIAS PARA NORMALIZAR LA INDUSTRIA AZUCARERA

(COLUMNA TRES)

La Bolsa de La Habana hace la sugerencia de cotizar de nuevo la Moneda Nacional

Croquis de la línea fronteriza entre Holanda y Alemania en cuyo centro, dentro de un círculo, aparece el nudo de comunicaciones del territorio holandés que lleva el nombre de Vénlo. La información cablegráfica que da cuenta del extraño suceso que ha tenido lugar entre la línea de las mugas (cuadros negros en el plano) y la población citada, refiere que los dos autos que tomaron parte en la refriega se han vuelto a internar en territorio alemán, llevándose hasta los muertos que resultaron del suceso. Entre la línea fronteriza y el casco de la población de Vénlo, median seis kilómetros; tanto por la carretera que va a la población alemana de Kaldenkirchen (visible en el croquis) como la que en dirección contraria (nordeste) va a la también alemana de Straelen. Paralela a la frontera y dentro del territorio holandés corre el cauce del río Maas; apareado al mismo, entre la fronera y el río, van también carretera y ferrocarril. En la extremidad oriental del círculo que señala el pueblo de Vénlo, lindando con la misma línea fronteriza, está instalado el aeródromo de esta zona, que dispone para su servicio de la misma aduana de la población. Para apreciar mejor el nudo de caminos que resulta esta villa es de observarse las vías que salen en dirección al interior de Holanda, después de cruzar la frontera en este lugar.

ESTADO DEL TIEMPO

Pronóstico para hoy, sábado

Vientos del Nordeste al Sudeste, alcanzando fuerza de brisote. Cielos despejados y parte nublados. Algunas lluvias diseminadas por el territorio.

Observatorio Nacional.

Nueve puntos de vista de Pío XII sobre la guerra

Causa fuerte impresión su discurso en la recepción al Ministro de Santo Domingo

ROMA, noviembre 10. (Por Roger Maffre, corresponsal de la Agencia Havas.) — El discurso pronunciado hoy por el Papa Pío XII en la recepción del Ministro de Haití ante la Santa Sede, Abel Leger, produjo fuerte impresión en todos los círculos religiosos, a causa de las alusiones que el Pontífice hizo a la situación internacional. Se observa que a los quince días de dada su primera Encíclica, el Papa precisa de nuevo sus puntos de vista ante el conflicto europeo. El Santo Padre no vaciló en mencionar otra vez a los grandes responsables de los males que afligen a la Humanidad. Su definición de la verdadera paz, y su condena de ciertos métodos políticos, llamaron especialmente la atención de los círculos vaticanos.

«La paz estará verdaderamente asegurada—dijo el Pontífice—cuando los hombres responsables del gobierno de los pueblos y de sus relaciones mutuas, renuncien al culto de la fuerza empleada contra el derecho.»

Se señala también el pasaje en que Su Santidad rindió homenaje a los principios internacionales en vigor entre las repúblicas americanas, y la ferencia condenatoria de las naciones que observan una línea de conducta especial. Se concede también gran importancia a la evocación que hizo Pío XII de «una organización estable y fecunda, como la desean los hombres de buena voluntad.»

SE ESTRELLA UN AVION EN EL ECUADOR MURIENDO SUS DOS TRIPULANTES

QUITO, noviembre 10. AP.—Al estrellarse un avión que tripulaba el teniente Gangotena, se produjo un incendio, resultando muertos los dos ocupantes.

Los hacendados y colonos entregarán la semana próxima al Presidente un memorándum con sus puntos de vista

Propondrán soluciones al problema de la producción y la exportación de azúcares. El Consejo de Secretarios ha de tratar de la subasta de la moneda y del presupuesto

Muy temprano por la mañana, el señor Presidente de la República permaneció algunos minutos en sus oficinas de la segunda planta. Estuvo despachando algunos asuntos de importancia; y aunque no había audiencias señaladas tampoco recibió visitas.

Se informa que sólo lo visitó el Secretario de Educación, doctor Cleto Guzmán, para resolver algunos decretos de su Departamento.

Ningún otro Secretario estuvo en Palacio.

El señor Presidente, una vez terminada su labor salió de Palacio. Por tal motivo el salón de espera fué clausurado.

El Secretario de la Presidencia estuvo laborando hasta el medio día con los señores Muñoz y Milanés.

Tras las noticias del día los repórters lograron averiguar que antes del sábado venidero volverán a Palacio los representantivos de las Asociaciones de Hacendados y de Colonos portadores de un memorándum dirigido al señor Presidente de la República, contentivo de la opinión de ambas instituciones respecto a los problemas que confrontan la producción y exportación de la industria azucarera. Se tiene entendido que el memorándum propone fórmulas destinadas a alcanzar las soluciones que el Gobierno necesita aplicar a la cuestión.

Se recordará que, el jueves, dichos representativos celebraron en Palacio un cambio de impresiones con el señor Presidente de la República y el coronel Batista alrededor de la situación azucarera, ofreciéndole al Gobierno en el curso de la misma su apoyo más desinteresado y entusiasta para resolverla.

Se dijo así mismo a los periodistas que en la semana entrante el Secretario de Hacienda le hará entrega al Jefe del Estado de un informe relativo a los presupuestos para el año económico próximo a los que acompañarán los ante-proyectos de gastos fomulados por las Secretarías del Despacho, que son en definitiva los mismos que los del anterior ejercicio. El total de los presupuestos es de $76.000.000.00.

Existía el propósito de aumentarlos y en tal virtud algunas Secretarías consignaron en sus hojas respectivas nuevas asignaciones para cubrir nuevos servicios. Se calculó que el conjunto de las asignaciones harían subir los presupuestos a ochenta millones o más.

Las Secretarías procedieron a acrecentar sus egresos ante la perspectiva de los impuestos cuya vigencia se daba por descartada para el actual mes de noviembre. Pero no ha ocurrido así, ya que todavía a estas horas la citada ley se encuentra pendiente de la consideración y discusión del Senado, el cual habrá de modificarla y reespedirla a la Cámara Popular, de donde procede.

Con vista del informe del Secretario de Hacienda, el señor Presidente convocará en seguida a un Consejo para dar cuenta con las gestiones del Departamento de Finanzas en la cuestión presupuestal.

Una vez que el Consejo acepte el informe éste será remitido a la Alta Cámara, la cual queda en libertad de aprobar los anteproyectos o acordar dejarlos sobre la mesa, toda vez que son idénticos a los de 1939.

El tercer asunto a resolver por el Ejecutivo en la venidera semana es el decreto disponiendo una nueva subasta de la moneda americana que posee el Instituto de Estabilización.

La Secretaría de Hacienda está a punto de terminar el estudio que viene realizando par llevar a cabo esa operación4 Los lotes a subastar serán de mil, cinco mil y diez mil pesos.

Anoche, a las seis, regresó a Palacio el señor Presidente.

A seguidas se informó a los repórters que hoy sábado, a las once de la mañana será condecorado con la Orden del Sol del Perú, por el Ministro de esta nación en La Habana.

El acto tendrá efecto en el salón de recepciones de Palacio con asistencia del Cuerpo Diplomático acreditado en Cuba y altas personalidades del Gobierno.

Reglamento para Radio-Aficionados

Según noticias, el comandante Govea, Director General de Radio llevó a Palacio a fin de que el señor Presidente lo estudie el Reglamento para radio-aficionados.

Mientras el señor Presidente resuelve el caso, se afirma que será prorrogada por treinta días la suspensión de estaciones de radio-aficionados.

Al entrar en vigor el reglamento en proyecto quedarán al amparo de éste el funcionamiento de esas estaciones.

Los Soviets están desarrollando una política de fuerza

El órgano de la Santa Sede comenta la sumisión de los Estados Bálticos

CIUDAD VATICANA, noviembre 10. (Havas).—Analizando la política del Kremlin, el periódico «Osservatore Romano», órgano de la Santa Sede, escribe hoy en su editorial, que después de la capitulación de los tres Estados bálticos ante Moscú, no se ven graves problemas por resolver en ese sector europeo. Todos los objetivos que se tracen los Soviets serán alcanzados mediante la presión, apoyada por la fuerza numérica del Estado ruso, ya que la fuerza es el único argumento de la diplomacia roja.

«En cuanto al Mar Negro —dice también el «Osservatore»— no se trata de un simple problema de hegemonía. La Prensa soviética no logra ocultar su animosidad contra la política de Turquía que ha bloqueado por primera vez la tendencia de la URSS, a reducir al vasallaje a los países balkánicos. Es en este terreno donde la política de Moscú trabaja, para preparar nuevos programas, de acción».

Darán 900,000 marcos al que señale al autor del atentado contra A. Hitler

La Legación de Alemania nos envía la siguiente nota en relación con la recompensa que se dará a la persona que señale al autor o autores del atentado dinamitero de Munich:

«Según publica el Jefe de la Policía alemana, la pista de los autores del crimen de la explosión en Munich conduce al extranjero. Con este motivo e independiente de la recompensa ofrecida en Alemania por RM 600,000, se ofrece una recompensa adicional de RM 300,000 por indicaciones hechas a las representaciones diplomáticas o consulares alemanas en el extranjero, y las que lleven al descubrimiento del crimen, pagadera en moneda extranjera por la representación alemana competente».

HUBO ALARMA DE ATAQUE A PARIS ESTA MADRUGADA

PARIS, noviembre 11, (sábado). (Havas).—A las 4:45 de esta madrugada las sirenas dieron a todo París la alarma aérea. Hacía más de un mes que no sonaban. Millones de parisienses fueron despertados, y con orden inalterable se dirigieron a los subterráneos. A las seis en punto de la mañana las sirenas volvieron a sonar, anunciando el fin de la alarma. Esta duró así una hora y cuarto. En el intervalo no se sintió ninguna explosión. Las baterías de reflectores registraron continuamente el cielo en todas direcciones sin descubrir ningún avión.

N. de la R.—Nuestro servicio directo con la oficina de la agencia «Havas» en París (en la Torre Eiffel), quedó interrumpido a las 10:45 minutos. Media hora después recibíamos un cablegrama de esa agencia que decía: «París alerte». A las 12.13 el servicio quedó reanudado, recibiendo entonces el mensaje que antecede

Una agencia inglesa cree que en Alemania esperan una gran ofensiva

ESTOKOLMO, noviembre 10. (Havas). — La Agencia «Reuter», inglesa, dice tener informes de que toda Alemania espera la gran ofensiva nazi en el frente Occidental de un momento a otro. En algunos círculos se llega a afirmar que de esta noche a mañana, sábado. En el mismo sentido telegrafía hoy el periódico de esta capital «Aftonbladet» su corresponsal en Berlín. La deducción se basa en una serie de pequeños síntomas. El principal de ellos es la brevedad de la estada del Canciller-Presidente Hitler en Munich, ya que el Fuehrer no se habría separado tan bruscamente de la Vieja Guardia del nacional-socialismo, si no fuese por la urgencia de cuestiones de máxima importancia.

En ciertos círculos berlineses se cree también que las consultas de Hitler con sus consejeros son el preludio de una respuesta a la última apelación de paz.

ULTIMOS DETALLES del atentado contra Hitler.—(Véase página ULTIMA)

Dicha entidad dice que se carece de cotización oficial

Ello motiva las violentas oscilaciones de nuestro signo monetario, agrega

La Junta Sindical de la Bolsa de la Habana dirigió ayer al Secretario de Hacienda un escrito, del que se nos remite copia con el ruego de su publicación, que dice textualmente como sigue:

«La supresión de la cotización de la moneda en la Bolsa de la Habana, no ha contribuído a mejorar el valor de nuestra divisa nacional, por el contrario, se ha producido una verdadera confusión, al faltar el tipo básico de la Bolsa, comprándose y vendiéndose la moneda a tipos muy diversos en un mismo día, dándose el caso de pagarse en la misma plaza de la Habana, por cambistas o instituciones bancarias, precios diferentes en las operaciones de compra-venta de la moneda. En el interior del país la desorientación ha sido mayor y por tanto los perjuicios para el pueblo más onerosos».

«La principal causa de ello ha sido la supresión de la cotización de la moneda en la Bolsa de la Habana, toda vez que ella unificaba el cambio y lo regulaba, al cual se atenian los que por necesidad compraban o vendían; y como tenían una base para defenderse, no se dejaban cobrar lo que indebidamente se ha hecho en muchos casos».

«La cotización de la moneda nacional en la Bolsa de la Habana único Centro de Contratación de esta clase que hay en la República, suprimiría los tipos clandestinos, sobre los cuales hoy se opera, y esto en ningún caso favorece al comerciante ni al particular que realiza el cambio, sino a los cambistas que establecen los tipos».

«Por otra parte, consideramos que es el único medio, o por lo menos el más fácil, para que el Gobierno pueda llegar a estabilizar el precio de la divisa nacional, pues con algunas reservas en moneda americana, podía encargar en la Bolsa a varios corredores, que fijasen el precio a que el Gobierno considere que puede mantener el tipo estabilizador de la moneda; al Gobierno le sería posible vigilar esos tipos, y al mismo tiempo establecer que los mismos son los que han de regular el cambio de la divisa nacional en relación con la moneda americana».

«Aunque hubiera sido conveniente que la moneda nacional se hubiese conservado, en relación con la moneda americana, con una pequeña diferencia, y que esto no ha sido así lo que al país le importa, lo que el comercio necesita, lo que es indispensable para los industriales y lo que han tratado de hacer los Gobiernos, es mantener la estabilización de la moneda nacional, en relación con los cambios, pues lo nocivo para el país es la fluctuación diaria, en la que, como siempre, el pueblo es el perjudicado».

«Consideramos que debe restablecerse la cotización de la moneda en la Bolsa. Así tenemos el honor de someterlo a la consideración del honorable Secretario de Hacienda».

"Debemos abandonar la Doctrina de Monroe o prepararnos bien para su defensa"- dice el Gral. Summersall

El Representante Barnes manifiesta que las defensas de la costa del Pacífico y de las Hawaii, resultan inexpugnables, pero no así las del Océano Pacífico

CHICAGO, noviembre 10. (AP).—El general Charles O. Summersall, ex jefe del Estado Mayor del ejército de los Estados Unidos, declaró esta noche que la nación debe abandonar la Doctrina de Monroe o prepararse para defenderla con fuerzas armadas suficientemente fuertes para «impedir que los agresores amenacen al hemisferio occidental».

«No nos dejemos engañar por el fetiche de que el Océano nos protege», dijo en un discurso que pronunció ante el Union League Club.

«A menos de que las controlemos, nos harán más vulnerables». Las naciones agresoras están decididas a la conquista de recursos por medio de la super producción del factor hombre. Las Américas tendrán que ser inevitablemente su presa.

«Debemos abandonar la Doctrina de Monroe o prepararnos a defenderla. De otra manera en cualquier tiempo nos veremos envueltos en una guerra que habremos de perder».

El general Summerall, que es ahora presidente del Citadel Military College, aboga por un ejército y una armada superiores, por el entrenamiento militar de la juventud.

También pidió que los extranjeros «que fomentan revoluciones y tratan de destruir nuestras instituciones, así como los traidores nativos que los ayudan deben ser tratados como enemigos públicos».

El general retirado hizo una calurosa defensa de la neutralidad en la actual guerra y denunció la actitud de los aliados hacia las tropas americanas que participaron en la guerra mundial.

Aseguró que los aliados estaban «agotados» en 1917 y que sus jefes «temían una debacle». Entonces, agregó, los contingentes de los Estados Unidos entraron en acción decisiva en Cantigny y Soissons y avanzaron en la gran ofensiva del Mosa-Argona.

El resultado fué, dice el general Summerall, «que los aliados salieron victoriosos en vez de haber sido desastrosamente derrotados y sojuzgados permanentemente».

«A cambio de eso—agregó—apenas recibimos de ellos más que críticas, maltrato, desprecio y repudiación».

Sostuvo que el Primer Ministro Clemenceau y el Mariscal Foch de Francia figuran entre los que no conceden importancia a las hazañas de los soldados americanos y agregó:

«No habría más potente antídoto para la propaganda, la histeria y el emocionalismo internacional que una re-edición de los libros de los jefes militares y políticos ingleses y franceses y de los informes del Secretario del Tesoro acerca de las deudas de la guerra.

«Que el pueblo americano resuelva no participar jamás en una guerra que no se le haga a él. No hay mejor falacia que decir que debemos salvar a los demás de la derrota. Sus guerras son cosa de ellos y no podemos meternos a arreglarles o a ser el poder nivelador en Europa».

Las defensas de Hawai y la Costa del Pacífico son inexpugnables, pero no así las del Atlántico y Golfo de México

WASHINGTON, noviembre 10 (AP) —El representante Barnes, demócrata, que acaba de realizar un viaje de veintiséis millas por los establecimientos militares de los Estados Unidos, informó hoy que es urgente la necesidad que existe de defensas de costas y antiaéreas a lo largo del Atlántico y del Golfo.

Como miembro de la Subcomisión de créditos de la Comisión de Asuntos Militares de la Cámara, Starnes visitó más de cien puestos militares de los Estados Unidos, Hawai y Puerto Rico en los últimos quince meses.

Da cuenta de sus conclusiones en una carta dirigida al Presidente de la Comisión de Hacienda, Mr. Taylor, y le dice que las fortificaciones e instalaciones a lo largo de la costa del Pacífico, así como de Hawai, hacen esas dos áreas inexpugnables, pero agrega que hay mucho por hacer en lo que respecta al Atlántico y Golfo donde existen pocos fuertes modernos.

Reitera las recomendaciones que ha hecho en otros tiempos en el sentido de que se lleve a cabo una descentralización de la industria de las municiones mediante la construcción de fábricas de artillería en Birminghan, Ogden y los Grandes Lagos.

ES RATIFICADO EL TRATADO DE LITUANIA Y EL REICH

BERLIN, noviembre 10. (Transocean).—Según se comunica oficialmente, se verificó ayer 9 de noviembre en el Ministerio del Exterior del Reich el cambio de documentos ratificando el tratado germanolituano concertado en Kowno el 8 de julio pasado, sobre la ciudadanía de los habitantes de Memel.

El Tratado entre en vigor el mismo día

Hallan en México una paloma con un mensaje en alemán

Esto hace creer que por el Golfo navegan submarinos nazis. Misterio en el caso

CIUDAD MEXICO, noviembre 10. (AP).—El extraño relato sobre el hallazgo de una paloma-correo que cayó en una aldea próxima a esta capital, con tres mensajes que se suponen proceden de un submarino alemán, ha dado pábulo esta noche a rumores acerca de las actividades de los submarinos en aguas mexicanas.

La paloma fué hallada en el pueblo de Texcici, cerca de un lago del mismo nombre. Un mensaje en alemán está fechado a bordo del «UZ-69» y da una posición en el Golfo de México. El mensaje tiene fecha de mediados de octubre, pero no ha llegado aquí hasta doce días después.

El asunto se ha tenido en secreto hasta hoy. Parece que el mensaje contiene el saludo de un marinero para un amigo en esta ciudad y hay otros dos mensajes en cifra, uno de ellos sobre un recorte de un periódilo alemán.

Un indio halló la paloma y la noticia de sus extraños mensajes llegó a oidos de los representantes de las naciones aliadas.

La Legación alemana ha ridiculizado en distintas ocasiones los rucores acerca de que los submarinos del Reich se encuentran en alguna parte de la costa mexicana.

Uno de los mensajes tiene fecha de días antes de que el «Emmy Friedrich», buque-tanque alemán, que estaba refugiado en Tampico, comenzara a cargar víveres.

El relato sobre la paloma ha llamado la atención. En un centro se dice que si el mensaje es auténtico, demuestra que existe una comunicación por medio de palomas entre los barcos del Golfo. Entre las versiones que circulan existe la que dice que eran dos las palomas y que una de ellas fué atacada por un cuervo.

Esta noche no se sabía donde se encontraban los mensajes ni lo que decían.

Continuaron en los Países Bajos los aprestos para el caso de que sean invadidos

Holanda, al mismo tiempo que protesta ante el Reich del crimen en la frontera, hace evacuar las regiones que serán inundadas en sus primeras líneas militares

REUNIDO HASTA LA MADRUGADA EL GABINETE DE BELGICA, LA NACION ADOPTA TAMBIEN SUS PLANES

En La Haya como en Bruselas se niega la posibilidad de un ataque alemán, pero las circunstancias hacen a la representación de Norteamérica tomar precauciones

AMSTERDAM, Noviembre 10. (AP).—El Consulado de los Estados Unidos anunció esta noche que mañana aconsejará a los ciudadanos americanos que salgan de Holanda, país éste que, como Bélgica, está acelerando las medidas de precaución para su defensa.

El Consulado dijo hoy que comunicará a los americanos que «ahora es el momento de, unidos a sus esposas y demás miembros de la familia, salir del país».

Procede el Consulado en cumplimiento de un consejo del Ministro de Estados Unidos, George A. Gordon, de La Haya, y se tiene entendido que en el caso de que los alemanes intenten alguna operación militar contra Holanda, se cerrará la frontera de Bélgica.

Las medidas militares continúan en los dos Países Bajos, aunque por el momento no se ha logrado ninguna explicación oficial.

En Holanda esas medidas comprenden la inundación de distintas secciones de la llamada «línea de agua», la movilización de ambulancias en La Haya—al parecer contra raids aéreos—y la requisa de autobuses.

Muchos trenes están preparados para evacuar a la población civil de las áreas que van a ser inundadas, así como de posibles puntos peligrosos de la frontera.

Bélgica ha aumentado su movilización a cerca de 600,000 soldados.

Las autoridades militares de Bruselas anunciaron, sin embargo, la reapertura de ciertos canales del Norte, lo que se interpreta en el sentido de que los belgas no consideran crítica la situación internacional. Los canales se encuentran entre el Canal Albert y la frontera de Holanda y forman una ruta directa a Alemania.

La tensión ha aumentado en Holanda a causa de que todavía no se ha dado ninguna explicación oficial del misterioso tiroteo de anoche en la frontera con Alemania, cerca de Venlo.

Inmediatamente después del tiroteo las licencias del Ejército holandés se cancelaron y se montaron guardias especiales en los edificios públicos.

Comunican de Amsterdam no ser cierto que se hayan iniciado las inundaciones de la línea de defensa holandesa

LA HAYA, noviembre 10.—(Transocean).—No han sido confirmadas las noticias inglesas de que Holanda ha comenzado la inundación de su línea de defensa hidráulica. Noticias recibidas de los distritos que deberían ser inundados en caso de peligro permiten deducir que si bien se han tomado todas las medidas para la inundación inmediata y para la evacuación de la población y del ganado, hasta ahora sólo han tenido lugar inundaciones parciales, comenzadas ya desde hace algún tiempo.

Seis muertos ocasionaron, ayer viernes, los preparativos militares holandeses

AMSTERDAM, noviembre 10.—(Transocean).—Los preparativos militares de Holanda han causado hoy, viernes, seis muertos. El primer accidente tuvo lugar en la provincia de Gelderland, donde una mina acabada de enterrar, estalló matando a un sargento y tres soldados. El segundo acidente ocurrió en la provincia de Groningen. Un comerciante que descargaba mercancías chocó con una mina que hizo explosión resultando muerto, así como un soldado que se hallaba en las cercanías

Suspendido en Bruselas el periódico órgano de los fascistas belgas

BRUSELAS, noviembre 10. (Havas).—El Gobierno del Primer Ministro Pierlot ordenó esta noche la suspensión indefinida (sine die) del periódico «Yays Reel», órgano del Partido Rexista (fascista belga), por excitación contra Inglaterra y los artículos tendenciosos que contra el Gobierno británico ha estado publicando. Igualmente fueron suspendidos por el mismo Decreto del Ministro del Interior, la publicación del semanario comunista flamenco «Het Vlaamsche Volk», que se edita en Amberes, y el diario valón, de Charleroi, «La Batalla Valona».

Se ha prohibido también la entrada y circulación en territorio belga de la publicación antisemita alemana «Der Stuermer», de la cual se enviaba cierto número de ejemplares, desde Nurenberg, a los cantones belgas redimidos (Eupen y Malmedy).

Terminó esta madrugada el Consejo extraordinario del Gobierno belga.

BRUSELAS, noviembre 11. (Sábado). Havas.—A las 12.15 de esta madrugada terminó el Consejo de Ministros que bajo la presidencia de M. Pierlot comenzó a las nueve de la noche del viernes. La reunión fué consagrada al estudio de la situación internacional. No se dió comunicado oficial y los ministros se negaron a hacer declaraciones. Terminado el Consejo el Primer Ministro el Ministro de Estado Spaak y el Ministro de Defensa Nacional, general Denis, tuvieron una conferencia particular, que duró hasta muy avanzada la madrugada.

El Gobierno belga ha tomado sus decisiones para el caso de que Holanda sea atacada.

BRUSELAS, noviembre 10. (AP.) El Gabinete belga celebró esta noche una reunión en la que decidió su actitud para el caso de que Holanda sea atacada, según creen los observadores.

Se trata de la cuarta reunión del Gobierno en otros tantos días.

El Primer Ministro, Hubert Pierlot; el Ministro de Estado, Paul Henri Spaak, y el Ministro de Defensa, Henri Denis, celebraron después una larga reunión.

El Ministro de Defensa canceló una trasmisión que tenía anunciada, por radio debido a estar muy ocupado.

Los periódicos de Bucarest han acogido con gran satisfacción el apoyo del Rey Carol a la iniciativa belga-holandesa

BUCAREST, noviembre 10. Transocean).—Los diarios de hoy viernes acogen, naturalmente, con gran satisfacción, los telegramas del Rey Carol apoyando la iniciativa de paz tomada por los soberanos de Bélgica y Holanda.

El órgano oficioso «Romania» recuerda que el Rey Carol manifestó el año pasado, con motivo de su viaje al extranjero que lo llevó a Londres, París, Bruselas y Alemania, sus deseos de paz de su país y para el mundo entero.

El diario «Universul» dice que los telegramas son el testimonio solemne del inquebrantable principio de la política rumana, de que sólo una paz justa y duradera puede garantizar el normal desorrollo entre los pueblos.

Desalojan las autoridades holandesas muchas poblaciones, para proceder a las inundaciones defensivas

LA HAYA, Holanda, noviembre 10. (Havas).—Esta noche continuaban desarrollándose normalmente los preparativos para completar la defensa territorial de Holanda. El principal de ellos es el de terminar la inundación de los principales puntos estratégicos en la provincia de Utrecht. A última hora de la tarde se notificó a los habitantes de Baarn y Zeist que se aperciban a evacuar sus hogares. La requisación del sanatorio de Zeist para alojar un contingente numeroso de soldados, no ha asombrado, debido a que el distrito está comprendido en la región que, desde hace días, está bajo el estado de sitio.

Hoy fueron retirados varios buques faros de las aguas holandesas. El Parlamento, los Ministerios y los principales edificios públicos están custodiados por la gendarmería.

Holanda pedirá a Alemania que investigue sobre el incidente de la fronteras que califica de «crimen serio»

AMSTERDAM, noviembre 10. (AP) Una declaración autorizada dice esta noche que Holanda pedirá a Alemania que investigue el fatal incidente ocurrido anoche en la frontera y que califica de «crimen serio».

El relato oficial de los acontecimientos junto a la estación aduanera de Venloo, en la frontera, dice que un grupo de individuos cruzó desde Alemania, mató a un individuo, hirió a otro y se llevó a las víctimas y a varios compañeros en un automóvil holandés.

El Gobierno, mientras tanto, ha dictado nuevas medidas restringiendo la trasmisión de noticias al extranjero como resultado de las informaciones que se han publicado en la prensa extranjera acerca de los preparativos militares de este país.

Predicen baja en la cosecha de la remolacha de E. U.

La caña de azúcar sería afectada también en la república norteamericana

WASHINGTON, noviembre 10. (A. P.).—Hoy se predecía una baja en la producción de la remolacha azucarera y de la caña de azúcar.

La junta informadora de las cosechas da cuenta, con fecha primero de noviembre, que las perspectivas son de 10.688.000 toneladas de remolacha azucarera o sea 926.000 menos que en 1938 y en Louisiana 5.061.000 toneladas de caña contra 5.859.000 y 718.000 en la Florida, contra 861.000 el año pasado.

El rendimiento del azúcar, suponiendo que sea el mismo por tonelada, será de 1.660.000 toneladas cortas de azúcar de remolacha y 502.000 toneladas de azúcar de caña.

PRESENTO LA DIMISION EL GABINETE COLOMBIANO SIN DECIR LAS CAUSAS

BOGOTA, noviembre 10. AP.—El Gobierno ha presentado la dimisión en pleno y por el momento no se ha anunciado la razón que ha tenido para hacerlo.

Se dice que la dimisión no será aceptada hasta que el Congreso suspenda sus sesiones.

M.E.C.D. 2016

AUTORIZADAS LAS JUNTAS PROVINCIALES PARA NOMBRAR LOS INSPECTORES ELECTORALES QUE SEA PRECISO

NOTAS POLITICAS

Medidas de orden en Oriente

SANTIAGO DE CUBA, noviembre 10. (Por telegrafo, al DIARIO.)—El jefe del Distrito Militar, coronel Cabrera, toma todas clases de medidas para garantizar el orden público en las elecciones para Constituyentes del día quince. Los colegios serán custodiados por miembros del ejército, marina y policía en vista del gran número que existen.—GARCIA, corresponsal.

Bringuier en Morón

MORON, noviembre 10. (Por telégrafo).—Llegó a esta ciudad el doctor Bringuier, jefe del Partido Nacionalista, emprendiendo un recorrido por los barrios del término.

Acompañan al doctor Bringuier en esta campaña su secretario particular Blanco Jiménez, «Cuco» Bringuier Gerardo Morales, Enrique García y Juan Vigil.

Darán su votación los Populares a los Nacionalistas villareños

Según mensaje que nos envía desde Santo Domingo el representante Joaquín Pedraza Cabrera, jefe provincial Nacionalista en las Villas, los elementos que integran en aquella provincia el partido Popular han acordado sumar sus votos a los que alcance la candidatura del Nacionalismo.

Encabeza esta acción política el doctor Rafael Miyar, presidente del ejecutivo provincial Popular con el respaldo —se nos informa— de los integrantes de ese organismo.

Se acordó así tras un cambio de impresiones celebrado.

Actos políticos en Madruga

En el parque de la Independencia, de Madruga, celebró el Partido Revolucionario Cubano (Auténtico) un mitin que organizó el señor Rafael Arzola Coll, presidente del ejecutivo municipal, según nos lo comunica nuestro corresponsal, señor Fernández Ruano.

En este acto hicieron uso de la palabra los doctores Luis F. Almagro, Alberto Inocente Alvarez, Suárez Espinós, Eddy Chibás, Carlos Socorrás, Guillermo Martínez Márquez, Conchita Castañedo, Primitivo Rodríguez y otros.

—También en esta localidad tuvo efecto una fiesta política organizada por el señor Porfirio Pérez Rodríguez, dirigente del Partido Unión Nacionalista.

Se aprovechó el regreso del coronel Celestino Baizán, de Matanzas, para celebrar este acto en su honor.

Hablaron varios oradores de esta población, así como las personalidades que acompañaban al gobernador de la Habana.

Conferencias del doctor G. Gutiérrez

Invitado por la Universidad de Chicago, el doctor Gustavo Gutiérrez ofrecerá en los Estados Unidos tres conferencias sobre la «Unión de las Repúblicas Democráticas de América».

La primera confrencia se titula «Un nuevo orden en el Nuevo Mundo», la segunda «El Congreso de Panamá de 1939» y la tercera: «La Democracia y Economía en el continente Americano».

El doctor Gutiérrez asistirá también como Asesor Técnico a la reunión que en Chicago celebrará a fines de este mes la Comisión Panamericana de Cooperación Intermunicipal.

Jira de los republicanos

Los doctores Miguel Mariano Gómez y Ramón Zaydín, dirigentes del Partido Acción Republicana que visitaron la región oriental, donde se celebraron distintos actos políticos, llegarán a esta capital a las once de la mañana de hoy.

Las fiestas efectuadas en los términos de Manzanillo, Bayamo, Holguín, Baire, Caney, Cobre y Santiago de Cuba resultaron muy animadas.

En el recorrido hecho por la indómita región, acompañaron a los doctores Gomez y Yaydín, los señores Radio Cremata, Sergio Pagliery, Bernardo Utset, Rodolfo Romero, Manuel Dorta Duque y otros.

El partido Acción Republicana también celebró distintos actos en los términos de Cifuentes y Aguada de Pasajeros, en Santa Clara, organizados por los doctores Agustín Cruz y Rigoberto Ramírez.

En Aguada de Pasajeros se festejó el ingreso de elementos del liberalismo que ingresaron en las filas republicanas.

Oficina electoral

La oficina electoral del Partido Acción Republicana del barrio de San Leopoldo, ha quedado instalada en Escobar 115, esquina a Animas.

El presidente del comité ejecutivo en esa barriada atenderá cualquier asunto que se relacione con el Partido

Despacho político

Despachó el doctor Casabuena en las Oficinas del Palacio de Balboa, los asuntos políticos del nacionalismo en la provincia. Fueron visita del senador habanero los presidentes del Ejecutivos Municipales de Bauta, Batabanó, Isla de Pinos, La Salud, Madruga, Melena del Sur, Quivicán y San José de las Lajas señores Herrera, Pedroso, Escribano, Pérez Socas, doctor Pérez, Arado, Cabrera y Portela. Además recibió el doctor Casabuena a los siguientes líderes de la provincia: Antonio Taño de Caimito; Montalvo, de San José de las Lajas; doctor Humberto Fernández Aguirre, de Santa Cruz del Norte; Evaristo González y Fidel Rodríguez, de Marianao; Raimundo Cámara, Delegado a la provincial por Aguacate; el Alcalde de Bejucal, señor José Alvarez; Eladio Roboul de Jaruco; Artiles, de Madruga, etc.

Conferencia de Dorta Duque

El doctor Manuel Dorta Duque, candidato a la Convención Constituyente por el Partido Acción Republicana, pronunciará una conferencia el domingo 12 en el teatro Ayala, de Güines.

Disertará el doctor Dorta Duque, en este acto que dará comienzo a las diez de la mañana, sobre los problemas financieros y económicos de Cuba y sus soluciones.

Facilidades para la conferencia del Trabajo

El doctor José Enrique Sandoval, Jefe de la Oficina Internacional del Trabajo, en la Habana, nos informa que los Delegados de dicha oficina de Ginebra, señores Lafrance, Thudichumb y Blelloch y las señoritas Riegelman y Fernández King, han quedado complacidas del resultado de su reciente visita al Secretario de Educación, doctor Cleto Guzmán, que les ha ofrecido facilidades para la celebración de la Conferencia que ha de tener lugar en esta Capital próximamente.

Actos de propaganda liberal en Pinar del Río

PINAR DEL RIO, noviembre 10. (Por telégrafo, al DIARIO)—Los liberales que en el término de Guane orienta el doctor Salvador Díaz Valdés, le ofrecieron un homenaje de simpatía al presidente del Partido coronel Manuel Benítez González y señor José Manuel Casanova, quien se encontraba acompañado de su distinguida esposa. También se les ofrecieron otros actos, entre ellos un almuerzo criollo del que participaron numerosas personalidades, estando presente el representante Santiago Pérez, doctor Narciso López, César Madrid Vega y otros. Por el entusiasmo que se advierte en el liberalismo vueltabajero para la candidatura del coronel Benítez y el senador Casanobva, puede asegurarse que serán electos en los próximos comicios por gran mayoría. —G. RODRIGUEZ corresponsal.

Un club liberal

Un club político, el de Alfonso Marquetti, en Calzada y Santa Catalina, acordó en una reunión a la que concurrieron muchos elementos del barrio de Arroyo Apoloj hacer suya la candidatura de varios de los postulados por el Partido Liberal, disponiéndose a luchar por esos candidatos seleccionados.

Mitin auténtico en Cárdenas

En el barrio de Pueblo Nuevo, del término municipal de Cárdenas, se celebró un mitin organizado por la Juventud Auténtica que preside el señor Oscar Vaujín Otero.

Hablaron en este acto los siguientes oradores: Antonio Torres, Carlos M. Salas, presidente del ejecutivo municipal, Fernando Planas, Demorban González, Manuel Quesada, Ricardo L. Guerrero, Carlos Maristany, Mario H. Dihigo, José L. Amigó, Conchita Castañedo y Gustavo Moreno, presidente del ejecutivo provincial y candidato a la Constituyente, quien hizo el resumen.

Divulgación agraria

La oficina central del Partido Agrario Nacional ha circulado a los afiliados de la República, que en la tarde de hoy el doctor Alejandro Vergara, presidente del Partido, enjuiciará con mesura y serenidad el momento político de la nación, al igual que han hecho otros líderes por medio del radio.

La fiesta liberal en Santa Isabel de las Lajas

De la fiesta celebrada por el Partido Liberal en Santa Isabel de las Lajas, nos informa nuestro corresponsal señor Víctor A. Gómez, quien nos dice del entusiasmo que reinó durante el acto celebrado.

De los barrios rurales concurrieron representaciones que aportaron una caballería compuesta por más de mil jinetes.

Al frnte de la manifestación iban por el barrio de Caracas, los señores Esteban Galindo Cruz, Manuel Rosado Margolles, Benigno Pastrana, Emilio Galindo Cruz, Pedro Martínez y otros; y por el barrio Nuevas; Julio Castellón, Narciso Díaz, José de J. Bravo y Angel M. Castellón; por Ajuria: Ernesto Mor[illegible] Barroso, André Alejo Soler, Norberto Palacio y otros; y por el Salado: Gregorio Martínez, José R. Peña y Antonio Martínez Portela; por el Salto: Filomeno Morales, Luis Cruz y Bonifacio Cruz; por Santa Rosa: Vicente Pére, José Díaz y Nicolás Thondix; por Terry: Celestino Reyes, Pascual León, Maximino Reyes; por San Agustín: Ramón Casals, José R. Monzón y Cándido Bacallao.

Seguía Julio Charles con la alegre chambelona, abanderados y comisión de orden que la componían Pedro Mora, José F. Chis, Hilario Oropesa, Santiago Gómez, Blas Labrado, Amado Vaillant, Pascual Moré, Ramón Cápiro, Máximo Abreu, Crispiniano Roque y Antonio Martínez.

La vanguardia feminista estaba compuesta por las señoritas Trinidad González, Angela, Emilia y María V. Mora; María Luisa y Paula Terry; Inés Cardoso, Petronila Benítez, Bonifacia Hernández, Eloina Cruz, Rosa Fernández, Eulalia Terry, Angela Ponce, Caridad Consuegra, Alicia Machado, Haydée y Carmen Mora, Delia R. Charles, Velia Duarte, Hilda Torres, Ana Pérez, Lorenzo y Bonifacio Hernández, Maximino Palalodo, Lorenzo Cruz, Julián Armentero y Luisa Rodríguez.

La comisión de recibo la integraban el presidente del Partido señor Manuel Llano Boiles y Juan J. Méndez, Salvador Zamora, José Landa, Pedro Fleytes, Hilario Oropesa, Teodoro Arygüelles, Justo P. Mora e Isidoro Gómez Fuentes.

La comisión de recibo de mujeres liberales, designada para darle la bienvenida a la doctora Julia Consuegra, candidata a la Constituyente y demás mujeres visitantes, la presidía la señora Isabel Rodríguez viuda de Serafín, Loreto Román, Luisa Ramón de Llano, Antonia Mollineda de Sarfín; Amparo Martínez de Martínez, Celia Consuegra, Maximina y Rosario Milla, Ada C. Fernández, Zoraida Cruz y Orfelina Duarte.

De Santa Clara, Cruces y Cienfuegos asistieron el señor José R. Fernádez, consejero provincial, Severino Gemio, Epifanio Calá, Julia Consuegra, Severo Gómez, Epifanio Reyes, Rafael Pérez, Francisco García, presidente del Partido Liberal en Cruces, Francisco García, Mario Junco, Francisco Calimero, José R. López y los representantes José Madrazo Mata y Pedro Martínez Leyro, así como el candidato a la Constituyente doctor Emilio Núñez Portuondo.

El mitin se celebró en el parque de la localidad, donde hicieron uso de la palabda distintos oradores, entre ellos, Amado Vaillant, en nombre del presidente del Partido, señor Manuel Llano; Epifanio Reyes, Rafael Pérez Díaz, Epifanio Calá, Julia Consuegra, José Madrazo Mata, Pedro Martínez Leyro. El resumen lo hizo el ex-representante Emilio Núñez Portuondo.

En contacto con la sargentería

En las oficinas municipales del Nacionalismo, Reina y Rayo, recibirá el doctor Antonio Beruff Mendieta, jefe municipal del PUN, a los elementos de la sargentería y a cuantos requieren este contacto indispensable en la amplia campaña del nacionalismo habanero.

Con la cooperación de los doctores Gutiérrez Macum y González del Valle y del presidente del Ayuntamiento señor Rivero San Román, atenderá allí el doctor Beruff a la necesaria coordinación del evento político del miércoles 15.

Las instrucciones a la batalladora sargentería, el plan electoral del término capitalino los municipios de Güines, San Antonio de los Baños, Jaruco, Guanabacoa y otros, todo ello significa una tarea de amplitud extraordinaria.

El recibo en el círculo nacionalista de Reina y Rayo, será de las once de la mañana, a las cinco de la tarde, todos los días

CONFERENCIAS SOBRE EL PROGRAMA CONSTITUCIONAL DEL PARTIDO "ACCION REPUBLICANA"

de la Habana, Senador de la República y Candidato a Delegado a la Convención Constituyente por el Partido El doctor Ramón Zaydín, Profesor de la Universidad ACCION REPUBLICANA, pronunciará una serie de conferencias, de carácter doctrinal, sobre el contenido del Programa Constitucional que este Partido presenta al pueblo con motivo de la próxima CONVENCION CONSTITUYENTE.

Estas conferencias, que se llevarán a efecto los días 11, 12, 13 y 14 del corriente mes, de 7 a 8 de la noche, serán radiadas desde las estaciones de «La Voz de las Antillas», CMW (onda larga), audible en 550 kilociclos, y COCW (onda corta), audible en 6,330 kilociclos.

¡Primero vivir!

Sin embargo...

Sabemos que la Vida sin buena Salud sería un mito, una triste parodia del vivir. Por eso, cuando el cuerpo sufre los estragos de la salud en fuga, a causa de pertinaces dolencias del

ESTOMAGO, afecciones concomitantes al **hígado y VESICULA.**

úlcera gástrica o duodenal, COLITIS — Intestinos

precisa abandonar paliativos de efecto accidental y efímero, aplicando el remedio eficaz que detenga la marcha del mal y nos restituya al grado de sanidad y bienestar que debemos poseer. Por suerte, ese **gran remedio** existe ahora:

BISMÁGEN

He ahí el recurso soberano, prodigioso, **¡¡único!!**

AVISO: Al comprar Bismágen, el famosísimo y legítimo Bismágen que médicos insignes prescriben y todo el mundo elogia, fíjese que la palabra Bismágen no está separada por NINGUNA RAYA ó GUION—No lo confunda con burdas imitaciones sin valor. ¡Cuidado! No acepte imitaciones... ¡ni regaladas!.

Dolor de Estómago, Digestiones lentas o dolorosas, Empacho gástrico, Vómitos de líquido o de sangre, Acidez, Eructos agrios, Ardentía, Gases, Dilatación, Mala respiración, Mal aliento, Espasmos, Cólicos, Fermentaciones intestinales, Diarrea o estreñimiento, Dolor de vientre y espalda, Inapetencia, Desnutrición; ¿ presenta su mal alguno de estos síntomas ?.

Esas sensaciones son el medio de que se vale el organismo para demandar socorro. Atiéndalo Ud. de la mejor manera: Ensaye con un frasco del **maravilloso patente Bismágen y**

bendecirá la hora en que decidió tomarlo.

LA GRAN FIESTA DEL SABADO 18 EN EL HOTEL NACIONAL

Una comisión de distinguidas damas, de la que formaban parte las señoras Elena Mederos de González, presidenta; Mariblanca Gorostiza de Millares Vázquez; Anita Arroyo de Cárdenas, Margot Morera de Cabrera y Cuca Menéndez, pertenecientes a la Directiva del Lyceum y Lawn Tennis, visitó a nuestro Director, Dr. José I. Rivero, para invitarlo al gran festival que ofrecerá tan prestigiosa sociedad el sábado 18 del corriente en el Hotel Nacional, a beneficio del edificio social y biblioteca pública del Vedado.

Agradecemos la gentileza.

Piden recursos para pagar en la Cartera Dactilar del Chofer

El Director de ese Centro dice que se propone cumplir la promesa que tiene hecha

Hablando ayer con los repórters el Director interino de la Cartera Dactilar del Chofer de la Secretaría de Gobernación, doctor Octavio Garcerán Laredo, manifestó que carecen de fundamento los rumores circulantes de que no sería situado el crédito para abonar los haberes atrasados de los empleados de esa dependencia.

Agregó el doctor Garcerán que al asumir la expresada Dirección prometió obtener el efectivo necesario para liquidar esos haberes, en cuyos propósitos persiste, sin que haya razón alguna para que desista de los mismos.

La liquidación de nóminas

El Negociado de Hacienda Provincial y Municipal de la Secretaría de Gobernación ha recibido la liquidación mensual de las nóminas de personal y comprobantes de otras atenciones de numerosos Municipios de la nación, cuyos documentos serán cuidadosamente examinados al objeto de la estadística de los egresos de cada municipalidad.

Puede regresar un extranjero

El señor Félix del Prado, Secretario de Gobernación, ha dictado resolución autorizando al extranjero Gumersindo Yebra López a regresar a Cuba. Lebra fué expulsado hace diez años del territorio nacional.

Notas varias del Departamento

El Alcalde de Guantánamo informó a Gobernación que debido a las fuertes lluvias recientes se teme un brote de enfermedades en esa zona. Gobernación trasladó el asunto a la Secretaría de Sanidad y Beneficencia.

El señor Félix del Prado, Secretario, informó al Cónsul General de Inglaterra en Cuba, que la demora en la tramitación del certificado de residencia de Mrs. Mabel Malty se debe a que la misma no se ha presentado en las oficinas del Registro de Extranjeros para que le sean tomadas las impresiones digitales.

Resolución sobre los paquetes con boletas oficiales

Si en un barrio reciben las de otro, las aceptarán. Prohibida la devolución

Observando el Tribunal Superior Electoral que en el artículo 196 del Código, contraído a lo que hará la Junta Municipal Escrutadora de la Habana al entrar en funciones, después de decir en el párrafo cuarto, que la misma extenderá la relación general de boletas votadas del término municipal de la Habana en la misma forma dispuesta que para cualquier otro término, y de añadir en el párrafo sexto que «en los casos de elecciones para Convención Constituyente la relación general de boletas votadas contendrá el nombre de cada partido y grupo independiente de electores, y el número de votos obtenidos por cada uno de ellos en el Municipio respectivo, así como el nombre de los candidatos a Delegados y el número de los votos que haya recibido en dicho Municipio, en el párrafo séptimo siguiente se dice lo contrario, o sea, que en los casos de elecciones a Delegados a una Convención Constituyente la relación general de boletas votadas no contendrá ninguna relación de nombres ni de cargos, sino exclusivamente el nombre de los partidos y el número de votos obtenidos por cada partido en el Municipio respectivo; acordó declarar que el párrafo séptimo no es de cumplirse, pues figura en el mismo seguramente por un lapsus, y que se circula a la Junta Provincial y Municipal de la Habana.

La labor de las Juntas Provinciales

El Tribunal hizo constar en acta que ha apreciado debidamente los esfuerzos de las Juntas Provinciales Electorales y su personal temporero para que el selaje y empaquetamiento de boletas se terminen en tiempo oportuno, y que ello se comunique a las mismas para su conociimento.

Los paquetes de boletas

Acordó también decir a las Provinciales que aunque el artículo 195 dispone que los paquetes de boletas se formarán por barrio, si en un paquete se recibe uno correspondiente a distinto barrio, deben recibirlo y no devolverlo porque esto entorpecería más el proceso electoral que rechazarlo.

Los inspectores en los comicios

Dijo el Tribunal a las Provinciales que para el daí de las elecciones quedan autorizadas para nombrar cuantos inspectores sean necesarios, debiendo nombrarse cuando existan causas suficientes para ello; que debe darse preferencia a los funcionarios, auxiliares y subalternos del Poder Judicial, y que cuando ello no sea posible no se nombrarán inspectores ajenos a ese Poder Judicial que no merezcan confianza y no ofrezcan la seguridad de una actuación eficiente, imparcial y honrada, pues en otro caso, según ya dijo el Tribunal, resultará preferible no nombrarlos; y que para los escrutinios municipales puede nombrar un inspector por cada Junta, debiendo ser éstos funcionarios o auxiliares de aquel Poder.

Acuerdo sobre los inspectores

También dijo a las Provinciales y Municipales de la República que el acuerdo 679 de 14 de febrero del pasado año está en vigor menos en el apartado tercero, que se revoca, debiendo tener entendido las Juntas que los Inspectores nombrados no tendrán derecho a indemnización sino desde la fecha en que empiecen a ser utilizados sus servicios, y que se declara en vigor el acuerdo 697 de 23 de febrero de dicho pasado año, y que en ambos casos tiene que darse preferencia a funcionarios, auxiliares y subalternos del Poder Judicial.

LA MURALLA

Bien sabéis, señores míos, que el coronel Batista estuvo el jueves en Palacio.

La penúltima vez que tal hizo fué de noche y por breves momentos; los indispensables para subir a la tercera planta y bajar en seguida con el señor Presidente de la República, rumbo al teatro.

Juntos acudieron a deleitarse con la tragedia, puesta en solfa, de «Madame Butterfly».

¿Qué vieron allí? Pues un capitán de fragata de corazón fogoso y uniforme de verano; una gheisha suave, flébil, dulce y fragante como un lirio de abril; una boda que se frustra... Coros, arias, dúos, tríos de ases, que parecían de sotas... Un desfallecer de violines y un fallecer del lirio fragante... Idilios en la luna... Un amor que se va... Música...

A su retorno el jueves, a la mansión palatina, el coronel Batista almorzó con el coronel Laredo Bru.

Mucho tiempo había transcurrido desde aquella mañana de estío en que el Jefe del Ejército estuvo a la mesa presidencial ante un apetitoso y folklórico ajiaco criollo, tan grato a los mismos dioses del Olimpo, que al sólo relente del hervor, se les hace la boca agua.

Los reporters deploraron sinceramente que las múltiples ocupaciones del coronel Batista les privase de su conversación siempre afable y fecunda para las informaciones periodísticas.

Es cierto que la estupenda imaginación de algunos ciudadanos dieron en llenar esta ausencia con las bolas más absurdas, fabricadas al calor del veto de la Liquidación de las Moratorias, pero el público no quiso tragarlas.

El público sabe que el Congreso tiene el derecho de aprobar una ley sin que ello signifique romper los vínculos que mantienen la gravitación universal y que el Presidente de la República disfruta de la facultad constitucional de vetarla, sin que por esto hayan de temblar las esferas. Y no ignora que en el rodar de las bolas ruedan el sosiego, la paz la paz, la confianza y el crédito de la nación.

. . . .

Los almuerzos palatinos del coronel Batista han sido reanudados.

De ahora en lo adelante proseguirá saboreando con el señor Presidente el plátano maduro y el trocito de tasajo del olímpico condumio indígena.

Llovía a mares cuando el Jefe del Ejército llegó a Palacio. Hacía frío y venteaba. Vistiendo un traje de color gris oscuro estrechó la mano de los periodistas con el cordial afecto de todos los tiempos. Estos formaron en torno a él una muralla

—Puede comenzar el bombardeo, amigos—dijo sonriente.

Mientras la entrevista se prolongaba cada vez más interesante, yo vi un ciudadano andando, alrededor de la muralla, con la intención de meter las narices por alguna aspillera y plantarse a la deriva delante del coronel Batista.

No pude contenerme.

—¿Qué le pasa, amigo?—pregunté.

—Muy sencillo: que al ver a los periodistas en amigable conversación con el Coronel, bromeando inclusive, se me ocurre que ésta es mi oportunidad para pedirle una plaza de jefe de un Negociado en cualquier Secretaría.

—Pues pierde su tiempo—dijo alguien a mi espalda. Esta no es la mejor hora para el caso. El coronel Batista fraterniza con los reporters palatinos en una charla que por lo prolongada, a veces da lugar a que al señor Presidente se le enfríe el almuerzo. Aquí sólo hablamos asuntos de general interés. Los casos personales como el suyo son para otra ocasión. Por lo demás le desafío a escalar esa muralla...

Añadió señalando a los chicos que, lápiz en ristre, bombardeaban al coronel.

J. Castelló MONTENEGRO.

Golpeada y herida una mujer en un extraño suceso

Una amiga de la víctima ha denunciado que las llevaron en un auto varios individuos

Eugenia Sánchez Sánchez, vecina de Vigía 112, habitación número 5, denunció a la policía que en su propio domicilio había sido agredida por su marido Guillermo Castro, quien armado de un puñal le ocasionó una herida de carácter grave en la región intercostal izquierda y acto seguido se dió a la fuga en el auto que manejaba, chapa número 38562.

Circulado el auto por la policía fué detenido su propietario Julián Milian Chávez, vecino de Alejandro Ramírez 121, quien declaró que el acusado Castro le había dejado el vehículo frente a su domicilio, desapareciendo, sin que pudiera dar detalle alguno sobre lo ocurrido.

Posteriormente se presentó ante el Teniente Valdés Machado, al mando de la Séptima Estación, Estrella Fuentes Moreno, de 23 años de edad y vecina de la citada casa de Vigía 112, habitación número 3, y denunció que estando en su domicilio se presentaron cuatro individuos, uno vestido con uniforme de la policía, al parecer escolta de la cárcel, reconociendo como uno de los otros tres al acusado Guillermo Castro, y al propietario del auto de referencia Julián Milian.

¿Un ardid para llevársela?

Agregó que el individuo que vestía de policía le informó que llevaban detenido al Castro, invitando a la Sánchez para que los acompañara hasta la estación, para iniciar las correspondientes actuaciones, a lo que la Sánchez accedió, solicitando ésta de la declarante que la acompañara. Todos abordaron el auto 38562, que conducía el Milian, tomando el vehículo por la Calzada de Cristina hacia el Puente de Agua Dulce y de aquí a la Calzada de Buenos Aires. Durante el trayecto Castro maltrataba de obras despiadadamente a la Sánchez amenazándola con matarla. Cuando el vehículo transitaba por la citada Calzada de Buenos Aires, Castro obligó a la Fuentes a que abandonara el auto, so pena de «eliminarla», caso de que se negara a ello. En ese lugar dejaron abandonada a la mujer, continuando todos en el propio auto con rumbo desconocido.

Al verse la Fuentes abandonada en aquel lugar, esperó el paso de un auto en el cual se trasladó a la citada estación, determinación que tomó temerosa de que a su amiga y vecina le ocurriera alguna novedad.

En vista de los hechos denunciados por la Fuentes, el Teniente Valdés Machado procedió nuevamente a circular el auto de referencia, siendo detenido momentos después, por los vigilantes de servicio, en una perseguidora.

Interrogado Milián declaró que encontrándose en la piquera situada en Amistad y Dragones, se le presentó Castro con otros dos individuos, solicitando lo acompañara a la residencia de su mujer Eugenia Sánchez, en cuya busca iban para que los trasladara hasta 23 y 12, cosa que realizó y en este lugar dejaron su máquina tomando Castro, su mujer y demás acompañantes un ómnibus de la ruta 32, con dirección a la Playa de Marianao. El detenido negó fueran ciertos los hechos denunciados por la Fuentes.

Con lo actuado por el Comandante Lombana y el Teniente Valdés Machado, se dió cuenta al Juez de Guardia doctor Oscar Fina, presentando ante su autoridad del chofer Milián

NUEVO RECORRIDO PROVINCIAL

El coronel Baizán, el doctor Casabuena, los doctores de la Peña, Céspedes, Bolaños, Palma Plasencia, René Acevedo y Aída Rodríguez Sarabia, postulados para delegados a la Asamblea Constituyente; el representante doctor Carlos Odriozola, los consejeros Riesgo y Aparicio, el secretario de la Administración Provincial doctor Adelardo Valdés Astolfi, los doctores Valdés Cartaya, González Alfonso, Rosado Aybar, Mora Adelit, señor Rafael Gener, y numerosos líderes nacionalistas de La Habana y del interior de la provincia, iniciaron nueva jira política de propaganda nacionalista.

Visitarán los municipios de Santa María del Rosario, San José de las Lajas y Santa Cruz del Norte, donde les será ofrecido un almuerzo por el doctor Miguel Angel Pérez Manrique, presidente del Partido, y Jaruco.

VISITA REALISTA

Nos escribe de Santa Isabel de las Lajas, Talera Olmo, informándonos que en días pasados visitó aquella población, en unión de otros candidatos a la Constituyente, el doctor Aurelio Fernández Concheso, presidente del Partido Nacional Revolucionario (Realista).

Fué recibido el doctor Fernández Concheso y sus acompañantes por un crecido número de correligionarios, presididos por el presidente del Partido en aquella localidad, doctor Ezequiel Alfonso, quien también es candidato constituyentisaa.

Se celebró con tal motivo un acto en las oficinas del Realismo, en el que hicieron uso de la palabra, los señores Evelio Pontón, René Morejón, Angel L. Rodríguez, Ezequiel Alfonso y el doctor Fernández Concheso, quien expuso en breves palabras la posición del Partido en la Constituyente.

Los excursionistas partieron rumbo a Cruces, donde efectuaron distintos actos de propagnada.

COMISION ABECEDARIA

En las oficinas del Partido ABC., se informó de la designación de una comisión de elementos activos de los barrios habaneros que han de velar por la pureza del sufragio en las elecciones del 15 en los colegios electorales.

Aplazado un acto conjuntista

Fué suspendido el almuerzo que elementos conjuntistas anunciaban para el día de hoy en los jardines de La Cotorra, con motivo de las regulaciones establecidas en el Código Electoral para determinados actos políticos.

Los conjuntistas de Guanabacoa y La Habana, que participaban en la organización de esta fiesta anuncian que están dispuestos a celebrarla, después de las elecciones, para festejar el triunfo del Partido.

ULTIMA E INTERESANTE ENTREVISTA SOBRE LA CONSTITUYENTE

POR LA C.M.Q. y C.O.C.Q.

El próximo lunes, día 13 del corriente, a las seis y media de la tarde, el doctor Manuel Dorta Duque, Profesor de la Universidad, ex Secretario de Hacienda y candidato a la Asamblea Constituyente por el Partido Acción Republicana, cerrará el ciclo de entrevistas, que ha venido celebrando, el connotado escritor doctor Rodríguez Morejón, con los más renombrados candidatos de todos los Partidos, a través de dichas estaciones C.M.Q. y C.O.C.Q.

El doctor Dorta Duque disertará sobre temas referentes a la orientación constitucional, el régimen semi-parlamentario, la defensa de las libertades individuales, de expresión de pensamiento, de culto, de enseñanza, de reunión y de los derechos sociales sobre el régimen financiero del Estado, Tribunal Nacional de Cuentas, Consejo Nacional de Economía, Institución Nacional de Viviendas y parcelamiento de tierras, etc.

Será una síntesis del Programa del Partido Acción Republicana, en la que expondrá el Profesor de Derecho doctor Manuel Dorta Duque puntos constitucionales de verdadero interés nacional.

Al día siguiente de la disertación del doctor Dorta Duque, o sea el día 14, se ofrecerá en las mismas estaciones C.M.Q. y C.O.C.Q. y a la propia hora, un acto por el doctor Rodríguez Morejón en honor de los candidatos que han disertado sobre tópicos constitucionales, y en el que el referido publicista hará un resumen de dichas entrevistas.

AVISO

A NUESTROS SUSCRIPTORES Y PUBLICO EN GENERAL. ¡¡ANTICIPO DE CAPITAL Nº 62 DE PREVISORA!!

El domingo 12 del actual, a las 10 de la mañana, entregaremos al suscriptor, señor Rogelio Pérez Peralta, Jefe de la Sección del Servicio Central de la Secretaría de Hacienda, la casa sita en Concepción, entre 15 y 16, Lawton, que le fué fabricada cuando su título de Capitalización de esta Compañía, alcanzó la antigüedad que prescribimos para acogerse a tal derecho.

A dicha entrega, que efectuaremos en la propia casa construída, quedan invitados por el señor Pérez Peralta y esta Compañía, todos nuestros suscriptores y público en general, y el señor Alfonso Capetillo Cirerol, nuestro Director General, hablará sobre la CAPITALIZACION, explicando cómo

Ud. puede poseer CASA PROPIA por el ALQUILER que PAGA...!!

Si le interesa tan sugestivo tema, asista al acto y solicite folleto y Agente a la Oficina Central. Estamos a sus órdenes.

Previsora Latino Americana, S. A.

Capital Autorizado $200,000.00

Primera Compañía Capitalizadora Fundada en Cuba.

INSTITUIDA CONFORME A LAS LEYES CUBANAS

Paseo de Martí (Prado) Núm. 117, entre Refugio y Genios. Apartado 1308.—Teléfono M-3829.—Habana.

Causa alegría entre los residentes hispano-americanos de New York, el gran triunfo de los jinetes mexicanos

El evento hípico celebrado en Madison Square Garden, ha despertado mucho entusiasmo. Rumbo a Europa el Teniente Fernando Solís y su esposa. Los cubanos en la metrópoli

(De nuestra oficina en Nueva York)

Por E. N. Robaina, Jefe del Servicio Informativo Especial.

NUEVA YORK, noviembre 10.—Las distinguidas familias de la sociedad habanera que están de temporada en Nueva York y frecuentan el «Horse Show» de Madison Square Garden, tuvieron oportunidad anoche de aplaudir nuevamente al equipo mexicano, cuya victoria en tan difíciles exhibiciones hípicas ha puesto de relieve una vez más la superioridad de los jinetes de procedencia hispana, que alcanzaron brillantísimo triunfo, compitiendo con los mejores equipos de los Estados Unidos.

La señorita Conchita Garzón, alumna de la gran academia de equitación San Jorge, de la Habana, que presenció dicho evento en compañía de la señora Lolita Hechevarría de Fernández Casas, nos manifestó que los cubanos allí reunidos estaban sumamente entusiasmados con el triunfo excepcional del capitán Palafox que montando en su jaca «Aguila blanca», por segunda vez ganó el trofeo militar internacional, saliendo vencedor entre más de treinta expertos competidores que con él disputaban la «Copa Whitney Stone», del match de salto. Fueron también objeto de muchas congratulaciones los capitanes Mariles y Ponce, compañeros de Palafox y el comandante chileno Eduardo Yánez, por su gran destreza y valentía.

Viajeros

Ayer salieron rumbo a la Habana, vía Miami, la señora María Vivanco viuda de Gómez Mena acompañada de su hija Carmen Gómez Mena de Arenas y su esposo Adolfo Arenas que llevan a su niña María del Carmen ya completamente restablecida de las quemaduras que sufrió en un desgraciado accidente ocurrido en esta ciudad y de las cuales no le han quedado huellas debido a la esmeradísima asistencia médica que tuvo. Con la señora viuda de Gómez Mena se embarcó también su nuera, Margarita D. de Gómez Mena, esposa de su hijo Alfonsito. Antes de tomar el tren de Miami, despidieron a bordo del «Vulcania» a Olga Gómez Mena de Solís y su esposo el Teniente de Navío de la Armada Española Fernando Solís, que ayer partieron para España donde dicho oficial de Marina entrará de nuevo en servicio, habiéndose demorado aquí algún tiempo por que su menor hijo Fernandito, que en España se lastimó un ojo, sufrió otro accidente hiriéndose el mismo órgano ya afectado. Hacen el viaje con la esperanza de poder continuar en Europa la cura iniciada.

En el hotel «Marguery» donde se hospedaba toda la familia Gómez Mena, todavía residen algunos miembros de la missma, encontrándose allí sufriendo ligera indisposición la señora Emelina de Riego viuda de Rocha, a la que acompaña su hijo René, cuya esposa la señora Mercedes Gómez Mena de Rocha se halla aún recluída en la clínica donde recientemente fué objeto de una operación, siendo su estado actual tan satisfactorio que esperan llevarla al hotel de un momento a otro, con el propósito de volver a Cuba toda la familia Rocha-Gómez Mena, que como sus demás deudos tantos contratiempos han confrontado durante su temporada en ésta.

—Ayer embarcó igualmente rumbo a Cuba, por la vía de Miami, con objeto de pasar una semana en la Habana, la distinguida señora Josefina Armand de Kindelán, que en compañía de su esposo el señor Juan Kindelán y sus hijas María y Rosarito, piensan estar en Nueva York hasta fines de año, residiendo en el hotel «Park Chambers».

—Esta tarde tuvimos el gusto de saludar enel hotel «St. Moritz», donde radican nuestras oficinas, al coronel Eugenio Silva, del «Club Kawama» de Varadero, que se halla aquí en viajes de negocios y placer, residiendo actualmente en casa de su hija, la señora del periodista norteamericano Marcel Le Blanc, que vive en el Este de la calle 72, uno de los barrios más elegantes de Nueva York.

BUSCAN SOLUCION AL PROBLEMA ENTRE DOS INSTITUTOS DE CUBA

Para entrevistarse con el Comité Estudiantil del Instituto de Segunda Enseñanza de Sancti Spíritus y a fin de buscar una solución al problema allí existente por la cátedra de Historia Natural, partió ayer rumbo a esa ciudad una comisión integrada por los alumnos José Aníbal Maestri, del Instituto de la Habana, Regulo Cuesta, del Instituto de Güines, José Luis Masó, Gustavo Ferrer y Armando Pérez de la Víbora y José Tapanes del Instituto de Matanzas.

Acompaña a los alumnos el doctor José Acosta, quien en este caso resulta el eje irresponsable del problema, ya que los alumnos del instituto sprituano sostienen una huelga de hambre, quejosos de que ese profesor, a quien se trasladó en comisión a la Habana, no haya sido restituido a sus labores en el plantel de Sancti Spíritus.

Por su parte los del Instituto de la Víbora, aducen que habiendo ya comenzado este catedrático las clases en el plantel de esa barriada, resultaría perjudicial para la marcha del curso y antipedagógico, cambiarlo ahora por otro que necesitaría reiniciar las conferencias desde el principio, haciéndoles perder un tiempo precioso.

Para ajustar las dos tendencias o puntos de vista es que se dirige a Sancti Spíritus la mencionada comisión.

Una comisión integrada por René Cabrera, Darío Coba y Mariano Illera, nos ha visitado anoche para informarnos sobre este problema.

DIARIO DE LA MARINA HABLADO

DOS AUDICIONES DIARIAS:

De 8 a 9 A. M. y de 7 a 8 P. M.

Además mantendremos un servicio extraordinario, para informar a nuestros oyentes de todo cuanto ocurre en Europa, al minuto.

SINTONICE EL

DIARIO DE LA MARINA HABLADO

POR LA ESTACION CMBQ IDEAS PAZOS AHORA EN 1150 Kilociclos TELEFONO A-9316

M.E.C.D. 2016

INICIADAS OFICIALMENTE LAS GESTIONES PARA INTENSIFICAR EL INTERCAMBIO COMERCIAL DE ESPAÑA Y CUBA

REDUCE EDUCACION EL CREDITO DE GASTOS IMPREVISTOS PARA ATENDER OTROS SERVICIOS

ARMONIAS

PIDIENDO EL VOTO

El partido «Acción Republicana» me ha postulado para la Asamblea Constituyente. Aparece mi nombre con el número ocho en su candidatura de la provincia habanera.

Ser candidato a la Constituyente es un honor para cualquier cubano de avance, y más para un militante de la civilidad como yo, con su modesta historia rebelde a la claudicación política y administrativa.

Pero yo ambiciono para mí un honor más grande aún. No ya el de ser candidato, sino el de salir electo Delegado a la Constituyente.

Por eso vengo «trabajando» mi candidatura a más no poder, y por eso pido desde esta sección habitual mía, con entera franqueza, el voto a mis correligionarios políticos, a mis lectores y al electorado neutral que me conoce.

Es lícito solicitar y gestionar el honor insólito de semejante delegación, cuando el postulante tiene crédito de probidad y sabe lo que quiere hacer en la Convención.

Allí no hay tiempo para aprender como en un congreso. El Delegado que no llegue con plena conciencia de lo que le corresponde combatir o defender, y que, además, no sepa debatir en parlamento, será un lastimoso prisionero de los que saben. Y sus electores, no sólo quedarán defraudados sino, quizás, gravemente perjudicados por muchos años.

No es pretender que todos los Delegados sean técnicos en Derecho Constitucional ni siquiera universitarios. Esto sería una calamidad colosal. Deben estar representados todos los intereses, todas las clases de nuestra sociedad, todos los ideales. Pero cada representante debe ser un asegenuino de sus respectivas reivindicaciones aunque no sepa ni jota de Derecho. Para la estructuración y la forma jurídica allí estará un grupo de Delegados jurisconsultos.

La mujer, el obrero, el negro, el campesino delegados, deben tener el dominio mental de sus respectivos problemas, y probidad y valor para mantener sus puntos de vista. Parejamente, habrán de tener capacidad y visión para acoplarlos al conjunto constitucional. De igual modo los demás intereses, políticos, económicos, sociales, culturales, espirituales...

A título de experto en el problema negro de Cuba y de humanófilo martiano, respaldado en la obra de cubanidad que vengo realizando en esta sección desde hace doce años, pido el voto para mi candidatura.

El momento no es de eufemismos y menos de hipocresías. Pido el voto para servir a Cuba desde la Asamblea Constituyente, defendiendo allí los ideales de fraternidad, de cultura y de progreso que mantengo en esta sección del DIARIO.

Gustavo E. URRUTIA

CARTAS AL DIRECTOR

Los hombres hablando se entienden. Yo que estaba creído que Ud. se oponía a que se dieran facilidades a los deudores hipotecarios para PAGAR sus deudas, me felicito por haberle dado la oportunidad para que miles de deudores sepan como piensa Pepín, y que si no fuera por el temor a las **turbas desbordadas** Ud. sería capaz hasta de pedir para ellos borrón y cuenta nueva. Entre las **turbas** del porvenir y los **lobos hambrientos** del presente la elección no puede ser dudosa, ya que mientras hay vida hay esperanza, pero una vez muerto el burro...

¿Que no tergiverse yo? No, de ninguna manera. Los deudores no se niegan a pagar. Sólo aspiran a que se les deje hacerlo con comodidad mediante la fórmula ya de todos conocida y por Ud. aceptada de plazos largos e intereses bajos, de acuerdo con las posibilidades económicas de los deudores en estos **tiempos peores**..

Ud. se opone a que se haga tabla rasa de ciertos principios para evitar que mi casa no sea mi casa, pero... es que si se respetan esos principios también mi casa deja de ser mía.

Me consta que Ud. le pagó al Sr. X y también sé de que manera obtuvo el dinero para pagarle, y como nobleza obliga sería una falta imperdonable suya aprovecharse de la oportunidad que le brinde una ley para beneficiarse en tan crecida suma mientras sus ingresos le permitan cumplir lo prometido a los que en momentos difíciles acudieron en su ayuda, concediéndole entonces lo que hoy reclaman los deudores... facilidades para **pagar**.

En mi caso particular, hace ya muchos años, antes de la primera moratoria acudí ante mi acreedor y haciendo gala de mi buena fe, le ofrecí entregarle la prenda dada en garantía ya que me era imposible devolverle el capital que me había prestado, porque ya en aquella fecha no había crédito a pesar de no existir leyes de moratoria a las que se pudiera culpar. Mi oferta fué rechazada por escrito, y verbalmente se me informó que sería infantil aceptar mi oferta puesto que yo tenía otros bienes contra los que entraría su acción si el precio del remate del bien hipotecado en la tercera subasta era inferior al importe del préstamo. ¡Pretendían dejarme hasta sin camisa! Y pensando en los muchos deudores que se habrán quedado sin su camisa para que los acreedores puedan usar varias superpuestas, defiendo la ley que Ud. combate. No se pueden cazar **lobos** con **gallinas**.

Reconsidérese el veto para propiciar **tiempos mejores** y una vez convencidos de que han llegado y de que van a permanecer a nuestro lado, háganse en favor de los acreedores las rectificaciones necesarias para que ellos también puedan disfrutar de esos mejores tiempos. Por el momento es aconsejable reconsiderar el veto, poner en vigor la ley ya aprobada una vez por el Congreso, ya que repitiendo las palabras de un prelado "esa ley tal como está y en los momentos presentes, cae de lleno dentro de la ética cristiana, mientras que modificada en beneficio de los acreedores es USURA. Ya ve el Dr. Rivero que no todos sus compatriotas piensan tan egoístamente como Ud supone.

Benigno Pérez Norman.

Todo cuanto yo pudiera decir a usted respecto de sus reparos a las declaraciones de Don Gabriel Camps en la gran concentración de Matanzas, lo han hecho ya, el propio Don Gabriel y el señor Pérez Norman; ambos deudores hipotecarios, y por tanto, por su propio interés defensores de la vetada Ley de liquidación de las expresadas deudas. Pero hay algo que no ha sido aclarado debidamente, y que yo, también deudor, deseo que usted esclarezca, porque el asunto lo merece.

Espero que no sea usted menos benévolo conmigo, que lo ha sido antes con los dos caballeros citados, no por mí precisamente, que nada significo, sino por lo que con sus aclaraciones pueda ganar en interés la mencionada solución hipotecaria.

El caso es el siguiente:

Usted afirma que estamos resistidos a liquidar en alguna forma nuestras deudas; y si nosotros no oponemos nuestros razonamientos a los suyos, parecería que los estimábamos ciertos; siendo así que creemos todo lo contrario.

Entendemos que la Ley, como ha dicho recientemente el doctor Verdeja, es una ley justa, concienzudamente razonada, y tiende a pagar principal e intereses dentro de las posibilidades de los deudores y de acuerdo con el estado económico del país.

Por los términos en que está redactada, no puede considerársela como destructora de la justicia, sin inferir grave ofensa al Poder Legislativo, que en hacerla justa puso gran empeño.

No basta decir que se es partidario de que se concedan a los deudores tiempo para pagar y rebaja de los intereses pactados. Es preciso que ese tiempo y esas rebajas sean suficientes para que proporcionen al deudor la oportunidad de utilizarlos.

De no ser así, la concesión sería una burla intolerable.

Por todo lo expuesto, estimamos que no hay más salida para la liquidación deseada, que la reconsideración del veto presidencial por el Congreso, que sabe bien lo que ha hecho y debe sostenerlo como una medida de conveniencia nacional.

Piénselo usted doctor Rivero con más calma, y retirará las frases con las cuales condena ese proyecto.

Y sin otro particular, queda a sus órdenes afectísimo s. s.

Emilio Fernández.

Leí en el número de anteayer del DIARIO DE LA MARINA, como siempre hago, sus primeras «Impresiones», reafirmando mi convicción en el sentido de que el descanso es una buena fuente de embellecimiento del léxico, para los que vivimos de la expresión de las ideas; y hoy me obliga a molestarlo nuestro común amigo el doctor Gabriel Camps, con la referencia a mi ignorada persona con que me honra, en la réplica a usted publicada en fecha de ayer.

Es cierto el hecho a que se contrae el general Máximo Gómez en el pueblo de Artemisa cuando yo era Juez, y concurrió invitado por el general Pedro Díaz a oír la primera misa que dijo el Padre Arocha, después de la paz; pero la verdad histórica me obliga a consignar, con perdón de nuestro apreciado amigo, que el general Gómez no llamó «majá» al orador que le daba la bienvenida (un profesor de Instrucción Pública de la localidad), cuando lo llevó su entusiasmo al punto de compararlo con el general Sheridan, el gran invasor del ejército americano, en la guerra civil entre el Norte y el Sur. Como yo lo tenía al lado sólo me dijo: «Dígale a ese hombre que no siga».

La impresión que yo saqué, y lo confieso, fué que a pesar de la extraordinaria energía y falta de expansión de su carácter, no se nublaba en él la delicadeza de una extrema modestia, cualidades que le atraían no ya la disciplina, sino el sincero afecto de sus subordinados, empezando por el gran Maceo, y que lo llevaron al triunfo militar de la Revolución del 95 impidiendo la pacificación de una sola de las seis provincias cubanas; logrando con ello provocar la intervención militar americana en nuestro favor para salvar la Independencia.

Y... perdón, amigo Rivero, porque don Gabriel es el culpable.

Siempre suyo,

José Rodríguez Acosta.

SE ENCUENTRAN INDOTADOS EN LA ACTUALIDAD

No han informado aún los Claustros de los Institutos sobre los exámenes parciales

Tres colegios electorales funcionarán el día 15 de los corrientes en la Secretaría de Educación Pública, con motivo de los comicios para la convención constituyente.

La Junta Municipal Electoral ha solicitado del departamento los locales correspondientes con ese objeto.

Dos de ellos, según se informó ayer en la Secretaría, se instalarán por la calle de Muralla, y el otro por la parte que da a la Secretaría de Comunicaciones.

Se reduce el crédito de gastos imprevistos

Con el objeto de consignar las cantidades necesarias para atender a distintos servicios indotados, el doctor Cleto A. Guzmán, dispuso que se redujera el crédito de «gastos imprevistos» en el anteproyecto de presupuestos para el año próximo.

Así se hubo de realizar inmediatamente, con el objeto de que se pueda encontrar listo para que el Poder Ejecutivo lo remita al Congreso de la República.

No han informado aún los claustros sobre los exámenes parciales

Aun no han informado los claustros de profesores de los Institutos de Segunda Enseñanza sobre la fórmula que se ha presentado para la celebración de los exámenes parciales en dichos centros.

Como informamos oportunamente, se ha sugerido que se celebren tres exámenes parciales para los alumnos matriculados por el plan anterior y dos para los que han ingresado de acuerdo con el nuevo plan.

Una sesión del Instituto Cubano-Argentino

Una interesante sesión celebrará en la semana próxima el Instituto Cubano-Argentino de Cultura.

Será consagrada a la memoria de don Alejadro Korn.

El doctor Medardo Vitier evocará la obra fecunda del maestro argentino y el señor Félix Lizazo destacará la importancia de la realizada por el doctor Francisco Romero, su insigne discípulo.

El inicio de las labores del Instituto Cubano-Argentino de Cultura ha merecido frases halagadoras del señor Juan Carlos Rébora, director del Instituto Argentino-Cubano de Cultura, que radica en Buenos Aires, y personalidad de relieve intelectual y político en la hermana república.

El doctor Francisco Romero, secretario de la institución y profesor de la Universidad de la Plata, destacada figura del pensamiento argentino y continuador de la obra de Alejandro Korn, se encuentra organizando una biblioteca cubana en el seminario de su cátedra, para que sus alumnos puedan desarrollar una labor intensa sobre los temas centrales de la cultura cubana.

Tres siglos de pintura

Bajo el rótulo de «Tres Siglos de Pintura» se está organizando ya una exposición que tendrá por sede la Universidad de la Habana.

Coincidirá la exhibición con la inauguración de un ciclo de conferencias sobre materias artísticas.

El doctor José María Chacón y Calvo, Director de la Cultura de la Secretaría de Educación, informó ayer que el Instituto de Artes Plásticas está organizando una serie de ciclos de conferencias y exposiciones que llevarán a cabo en nuestro primer centro educacional.

Figuran en la comisión organizadora el doctor Luis de Soto, profesor de Historia del Arte, del Alma Máter, y los pintores Eduardo Abela y Domingo Ravenet.

Una designación, una licencia y una comisión

Para desempeñar el cargo de profesor auxiliar de la cátedra I de Matemáticas del curso nocturno del Instituto de la Habana se ha designado al doctor Rogelio A. Usatorres y Guzmán.

Se ha concedido asimismo una licencia, por 15 días, al señor Luis Martí del Moral, profesor de la cátedra I, y una comisión al conocido pintor Mariano Miguel, profesor titular de Grabado de la Escuela Nacional de Bellas Artes, que se trasladará a México para realizar estudios en los centros educativos de la hermana república.

Los consulados en España se dotarán con personal apto

Están en manos subalternas. Ascienden a 12 y uno general. Es preciso situar viáticos

El Secretario de Estado, doctor Miguel Angel Campa, una vez que expire el actual período electoral—en vigor, a los efectos de las elecciones para la Asamblea Constituyente— afrontará el problema de las representaciones consulares de Cuba en España.

Los consulados cubanos en territorio español, han obtenido siempre una execelente recaudación, y han rendido, en todo tiempo, una labor magnífica en otros aspectos de los intereses morales y materiales de nuestro país en la nación progenitora.

Por otra parte, la Cancillería ha iniciado ya una labor de expansión comercial de nuestros productos, y de ahí que los consulados sean centros de extraordinaria importancia a los fines que se persiguen.

Desde el comienzo de la guerra civil hispana, los consulados de Cuba en España concentraron todas sus actividades en atender a los numerosos ciudadanos que a ellos acudían en busca de protección y de facilidades para evacuar el territorio de la península en que se sufrían las naturales contingencias de toda contienda bélica. La labor fué intensa y agotadora. Muchos cónsules radicados en distintas ciudades españolas fueron objeto —una vez terminada la contienda— de una merecida licencia para venir a Cuba a descansar de la ardua labor llevada a efecto. Algunos funcionarios pasaron, igualmente, a otros países. Y también algunos cesaron en sus funciones a causa de los últimos reajustes presupuestales. Por todo ello, son muchas las oficinas consulares que Cuba mantiene en la nación española que carecen del personal adecuado. El Canciller Campa, en atención a que se ha vuelto a la normalidad en las relaciones entre ambos países y al proyecto de desarrollar una labor activa en favor del intercambio comercial, se dispone a realizar una completa reorganización de los cuadros consulares en aquella nación.

Cuba tiene en España un Consulado General, radicado en Barcelona, y, asimismo, Consulados en Madrid, Alicante, Bilbao, Cádiz, Gijón, La Coruña, Málaga, Santander, Sevilla, Vigo y Tarragona. De todas estas oficinas, tan sólo tres o cuatro tienen a su frente al correspondiente Cónsul. Las demás, están a cargo de personal subalterno o de personas encargadas de las mismas.

Una dificultad encuentra la Cancillería para llevar a vías de hecho y con la rapidez necesaria, la medida de referencia: la carencia de créditos para los viáticos correspondientes para el traslado de los funcionarios designados para cada una de dichas oficinas. Dificultad que se espera sea subsanada, teniendo en cuenta la importancia trascendental que para los intereses de Cuba encierra que dichas oficinas tengan la atención debida y el funcionamiento normal que es preciso.

Colombia prohibe importar heroína por la vía postal

La ley comenzará a ser efectiva el 1ro. de Enero. Una suelta de palomas

La Secretaría de Comunicaciones pone en conocimiento de los exportadores de medicinas y del público en general, que en la República de Colombia, ha sido prohibida la importación de «diacetilmorfina», (heroína), por correo, a partir del día primero de enero próximo, según se expresa en una circular recibida en nuestra Administración de Correos, por conducto de la Oficina Internacional de Montevideo. Los importadores de dicha droga en aquella República hermana, serán castigados severamente después de la fecha citada, como traficantes en estupefacientes.

Solicitudes presentadas

Se ha dirigido a la Secretaría de Comunicaciones, el señor Cándido Savón Suárez, solicitando autorización para aumentar a doscientos watts la potencia de la estación radioemisora comercial «CMXS», de su propiedad.

También los señores Cambó y Gabriel, S. A., han solicitado permiso para la instalación de dos equipos de diez kilowatts de potencia, de onda larga, en Santa Clara y Santiago de Cuba, respectivamente.

El Secretario de Comunicaciones en la Dirección de Radio

El Secretario de Comunicaciones, señor Francisco Gómez, ha hecho una visita de inspección a la Dirección de Radio, dependiente de dicha Secretaría, acompañado de altos funcionarios del Departamento, con los que recorrió las distintas secciones, inspeccionando la instalación de los nuevos aparatos recientemente adquiridos, encontrando que todo estaba correcto, por lo que felicitó al Director de aquella dependencia, señor Juan Govea.

También el ex-Secretario de Defensa, doctor Rafael Montalvo, hizo una visita a la Dirección de Radio, en la mañana de ayer, acompañado del teniente Ortiz y del inspector de Radio, señor Graña.

Sueltas de paloma de la «Sociedad Colombófila»

La «Sociedad Colombófila» de la Habana, ha remitido a la Secretaría de Comunicaciones un ejemplar del plan oficial de «Sueltas y Concurso», organizados por dicha sociedad para la temporada de 1939 a 1940, habiéndose señalado el día 14 de noviembre próximo, para efectuar la primera suelta en el pueblo de Campo Florido.

En tal virtud, por el Negociado de Servicio Internacional y Asuntos Generales de la citada Secretaría, se han cursado las órdenes oportunas para la realización del referido evento.

Oigalas al Momento con un PHILIPS

Siga la marcha de la historia tal como se desarrolla — en el momento en que ocurre.

PHILIPS "Super 3" para 1940

Las naciones en guerra trasmiten noticias y comentarios al mundo por medio de sus potentes emisoras de ondas cortas. Usted podrá oirlas con la claridad y estabilidad de una estación local, si adquiere un PHILIPS.

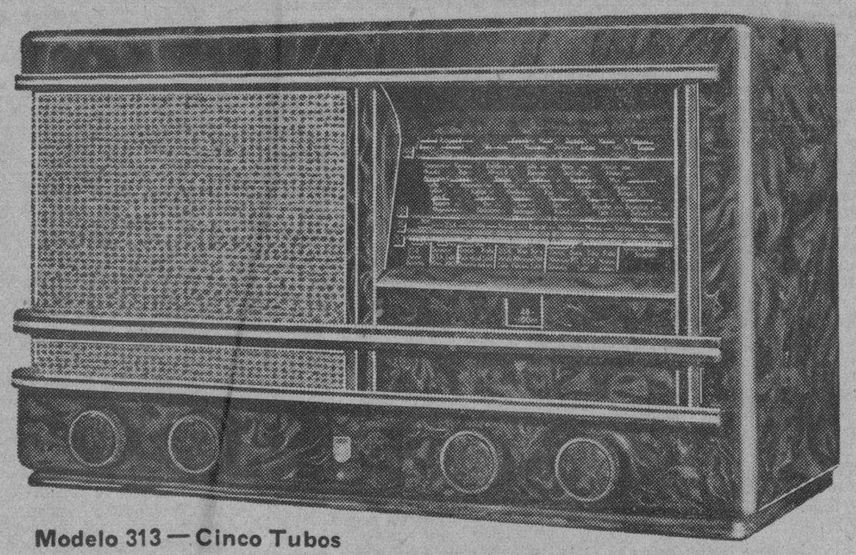

Modelo 313 — Cinco Tubos

PHILIPS DE HOLANDA

LOS MAYORES FABRICANTES DE RADIO DEL MUNDO

GIRALT
O'Reilly 457 - Tel. M-9944
S. Rafael 155 - Tel. A-6511

Colombia prohibe importar heroína por la vía postal

La ley comenzará a ser efectiva el 1ro. de Enero. Una suelta de palomas

La Secretaría de Comunicaciones pone en conocimiento de los exportadores de medicinas y del público en general, que en la República de Colombia, ha sido prohibida la importación de «diacetilmorfina», (heroína), por correo, a partir del día primero de enero próximo, según se expresa en una circular recibida en nuestra Administración de Correos, por conducto de la Oficina Internacional de Montevideo. Los importadores de dicha droga en aquella República hermana, serán castigados severamente después de la fecha citada, como traficantes en estupefacientes.

Solicitudes presentadas

Se ha dirigido a la Secretaría de Comunicaciones, el señor Cándido Savón Suárez, solicitando autorización para aumentar a doscientos watts la potencia de la estación radioemisora comercial «CMXS», de su propiedad.

También los señores Cambó y Gabriel, S. A., han solicitado permiso para la instalación de dos equipos de diez kilowatts de potencia, de onda larga, en Santa Clara y Santiago de Cuba, respectivamente.

El Secretario de Comunicaciones en la Dirección de Radio

El Secretario de Comunicaciones, señor Francisco Gómez, ha hecho una visita de inspección a la Dirección de Radio, dependiente de dicha Secretaría, acompañado de altos funcionarios del Departamento, con los que recorrió las distintas secciones, inspeccionando la instalación de los nuevos aparatos recientemente adquiridos, encontrando que todo estaba correcto, por lo que felicitó al Director de aquella dependencia, señor Juan Govea.

También el ex-Secretario de Defensa, doctor Rafael Montalvo, hizo una visita a la Dirección de Radio, en la mañana de ayer, acompañado del teniente Ortiz y del inspector de Radio, señor Graña.

Sueltas de paloma de la «Sociedad Colombófila»

La «Sociedad Colombófila» de la Habana, ha remitido a la Secretaría de Comunicaciones un ejemplar del plan oficial de «Sueltas y Concurso», organizados por dicha sociedad para la temporada de 1939 a 1940, habiéndose señalado el día 14 de noviembre próximo, para efectuar la primera suelta en el pueblo de Campo Florido.

En tal virtud, por el Negociado de Servicio Internacional y Asuntos Generales de la citada Secretaría, se han cursado las órdenes oportunas para la realización del referido evento.

TAN PRONTO SE SOLUCIONE EL ASUNTO DE LOS CREDITOS, SE REVISARA EL TRATADO DE 1927

Funcionarios de la Embajada hispana se entrevistaron con el Secretario de Estado doctor Campa. La guerra civil redujo nuestras relaciones comerciales en los últimos años

Al mediodía de ayer visitaron al secretario de Estado, doctor Campa, el encargado de Negocios a. i. de España, señor Miguel Espeliús y el nuevo agregado Comercial a la Embajada española, señor Luis Muñoz de Miguel.

El día anterior, y en ocasión de ser jueves diplomático, el representante español había acudido a la Cancillería con el propio señor Muñoz de Miguel, a fin de presentar al canciller Campa al distinguido funcionario que acaba de llegar a La Habana.

Sobre la entrevista de ayer—que, según parece, fué acordada el día anterior—nada se ofreció a la publicidad por parte de la Cancillería y de los visitantes. No obstante, pudimos conocer que la conversación giró en torno a las gestiones de índole comercial que nuestro Departamento de Estado venía proyectando cerca del Gobierno Nacionalista Español. Gestiones que parece dieron comienzo en dicha entrevista, con carácter oficial.

Como ya señaláramos en anteriores ediciones, la Secretaría de Estado tiene en estudio las fórmulas tendientes a liquidar los problemas pendientes con la nación española, en lo referente a los créditos congelados, el envío a Cuba de las recaudaciones consulares que permanecen en Bancos rispanos, y otros asuntos. Sobre el resultado de esas gestiones, según declaraciones del propio secretario del Exterior, y a juzgar por las noticias rcibidas de Madrid, existe un fundado optimismo.

Una vez resueltos esos asuntos, que será en breve, según los indicios, tanto el Gobierno de Cuba como el de España, iniciarán, con actividad suma, el estudio de las medidas conducentes a un mayor incremento en el intercambio comercial de productos entre ambos países. Según nuestras noticias, el señor Muñoz de Miguel, agregado Comercial a la Embajada de España, trae instrucciones al efecto.

La anormalidad en nuestras relaciones económicas con España, originada por la guerra civil, motivó el que las compras cubanas de distintos artículos casi considerados de primera necesidad en el concurso de nuestro pueblo, se desviaran, en parte, hacia otros mercados abastecedores de esos productos de gran consumo en Cuba, como el aceite de oliva, los vinos, embutidos, sardinas en conserva, etc.

La terminación y vigencia del Tratado Comercial con Portugal favoreció grandemente a esta nación, pues permitió importantes ventas de sardinas portuguesas en nuestro mercado; mientras que, por otra parte, Chile, que también tiene Tratado con Cuba, se favoreció vendiendo buenas cantidades de vinos, vermouths, embutidos, etc. En lo que respecta al abastecimiento español de aceite de oliva, puede señalarse que desecendió bastante a causa de la guerra civil, siendo sustituído también en cantidad notable por aceites portugueses y franceses, así como por la intensificación del uso de aceites vegetales de producción nacional.

Además, en lo que respecta a las sardinas y otros pescados en conserva, producto de fácil venta y renglón de bastante volumen en nuestras importaciones, las compras derivaron hacia Portugal, Francia y Marruecos.

Como es lógico suponer, el comercio hispanocubano se ha visto bastante afectado. La Cancillería estimó hace algún tiempo—y así lo hizo público—que era necesario cuanto antes llegar a la revisión del actual Tratado con España, firmado en 1927, para favorecer la recuperación económica de ambos países.

Un observador expresaba al reporter, ayer, que no obstante la anormalidad existente en España hace algún tiempo, las ventas de tabaco de Cuba aumentaron considerablemente, por lo que puede considerarse que, una vez iniciada la revisión del mencionado Convenio—con vista a mayores ventajas para ambas partes contratantes—el tabaco habano será una de las principales bases a proponer por el Gobierno de Cuba.

También se estima que Cuba puede vender a España muchos otros productos que no se encuentran favorecidos por el Tratado de 1927, a causa de que su auge data de fecha posterior. Igualmente, España puede ampliar en mucho sus ventas a nuestro país.

A juzgar por la actividad de las diversas gestiones que se realizan en torno a estos asuntos, el intercambio comercial hispanocubano disfrutará del mayor esplendor en fecha no lejana.

Estudia Hacienda el expediente del central Australia

Este no ha cumplido aún sus compromisos con el Estado. El juez especial

En la Dirección General de Consultoría de la Secretaría de Hacienda se viene estudiando el expediente del central «Australia», donde el Estado tiene invertido cerca de millón y medio de pesos, en dos hipotecas, cuya documentación está siendo aclarada por la Sección de Bienes del Estado.

El estudio se realiza a causa de los descuidos administrativos advertidos en dicho Central, pues no ha hecho ingreso alguno al Estado por el concepto de la amortización e intereses de las hipotecas.

Como quiera que hace poco recayó una sentencia judicial en el pleito de las anteriores administraciones, la Subdirección de Consultoría ha sometido el estudio realizado en el asunto, para ofrecer dictamen, al Secretario de Hacienda, que determinará las medidas que deben tomarse en defensa de los derechos del Estado.

Juez Instructor

El Secretario de Hacienda ha designado al señor Roberto Nodal, de la Dirección General de Rentas e Impuestos, para que instruya expediente gubernativo correccional a los empleados de la Sección de Apremios de la Zona Fiscal de Oriente de la Habana, señores Amado Finalés y Esteban Lugones.

A Fondo Especial los ingresos por nuevos impuestos

Sin tiempo para incluirlos en presupuestos, servirán para saldar el que termina

En la próxima semana terminarán los empleados de la Dirección General de Contabilidad los trabajos relacionadas con el anteproyecto de presupuestos que se ha de enviar al Ejecutivo para que, con el correspondiente mensaje, lo remita al Congreso.

Casi todas las secretarías han enviado ya sus anteproyectos de acuerdo con los deseos del Presidente y del secretario de Hacienda de acoplarlo a los vigentes del año 1939, pues el Estado no puede hacer mayores erogaciones de las actuales sin caer dentro del déficit que se quiere evitar.

Tanto por acuerdo del Consejo de Secretarios, como por los reiterados deseos del Ejecutivo y del doctor Joaquín Ochotorena, secretario de las Finanzas, se han rechazado los aumentos que en sus gastos proponen algunas secretarías.

En los anteproyectos que se vienen recibiendo en la Dirección General de Contabilidad se han tenido ya en cuenta las indicaciones del Consejo de Secretarios, sobre la cifra total de gastos, que debe ser exactamente igual a la del año 1939, pero en los que puedan hacerse variaciones en cuanto a su distribución, de conformidad con la experiencia administrativa de cada secretaría.

No ha podido elevar el Gobierno el presupuesto por estas razones: porque los ingresos que se vienen obteniendo para rentas públicas no cubren los compromisos del actual presupuesto, y nada justifica que la situación económica del país varíe para el entrante de 1940, con mayores fuentes de ingresos para el erario público. La otra razón es que al no aprobarse por el Congreso las modificaciones sugeridas al sistema tributario no es posible tener en cuenta en los momentos de confeccionar el próximo presupuesto, lo que ese cambio pueda producir en un instante determinado del ejercicio entrante.

Los propósitos del presidente de la República y del secretario de Hacienda con respecto a los mejores ingresos para rentas públicas en 1940 por la vigencia de las modificaciones tributarias referidas y de algún nuevo impuesto, el llamado «incometax» entre ellos, son de que se cree un fondo especial a donde se lleven los ingresos por tales aumentos, hasta disponer de numerario suficiente para recoger los bonos de Caja que puedan emitirse para liquidar las deudas a los suministradores del Estado, a los dueños de casas arrendadas por el mismo, etc. Si estas operaciones dejan utilidad o sobrantes disponibles después de haber sido atendidas tales obligaciones, el saldo se ingresará en rentas públicas para hacer frente a los compromisos ordinarios de la Administración u otros extraordinarios para el mejor desarrollo de la vida nacional.

FELIZ INICIATIVA DE LA «ASOCIACION CUBANA DE BENEFICENCIA»

La Asociación Cubana de Beneficencia siempre atenta al mayor auge y desarrollo de la Medicina nacional, ha tomado el acuerdo de enviar periódicamente a unos de sus Especialistas a visitar los Centros Científicos del extranjero e iniciar un intercambio profesional entre Cuba y otros países americanos.

A ese efecto, aunque signifique un extraordinario sacrificio en sus intereses económicos, la Asociación Cubana de Beneficencia ha iniciado ese intercambio enviando a la ciudad de New York al más eminente de sus especialistas, a una legítima gloria de nuestra Patria, el Dr. Ricardo Núñez Portuondo, que ha embarcado por un breve lapso para cumplir la misión que le ha sido encomendada, donde pondrá de manifiesto el grado de adelanto de la cirugía de Cuba.

La Asociación Cubana de Beneficencia, por cubana, no escatima ningún sacrificio para dignificar la Medicina nacional.

LLEGARAN HOY LOS NUEVE DELEGADOS CHILENOS A LA CONFERENCIA DEL TRABAJO

A bordo del vapor americano «Santa Lucía» llegará en la mañana de hoy a nuestra capital, para participar de la Conferencia Internacional del Trabajo que se celebrará próximamente, la delegación de Chile que integran nueve comisionados, entre los que figuran, asesores y delegados técnicos, un delegado patronal y representantes de la Confederación de Trabajadores de Chile.

La delegación esta formada del siguiente modo:

Delegado Gubernamental: Diputado Justiniano Sotomayor, miembro del Partido Radical, y autor del voto en la Asamblea Radical, proponiendo la formación del Frente Popular en Chile, en el año 1936. Parlamentario frentista.

Consejeros técnicos: Señores Fernando Guarello y Máximo Venegas.

Asesor técnico: Sr. Rafael Rojas.

Representante patronal: Sr. Hernán Videla Lira.

Secretario General de la Delegación: Jorge Aguallo.

Representante obrero: Bernardo Ibáñez, profesor, Secretario General de la Confederación de Trabajadores de Chile.

Asesor técnico: Salvador Ocampo, Subsecretario General de la Confederación de Trabajadores.

Asesor jurídico: Sr. Alfredo Gaete Berríos.

EL MAR ARROJO A LA COSTA EL CADAVER DE UN TRIPULANTE DEL «TACOMA»

CONCEPCION, Chile, noviembre 10. AP.—El cadáver de un marinero del mercante alemán «Tacoma», que zarpó por sorpresa de Talcahuano para Hamburgo, ha sido arrastrado por el mar a la costa.

El «Tacoma» salió con trigo y carga general y los funcionarios creen que el marinero, cuyo cadáver flotaba en un cinturón salvavidas, trató de desertar.

EL MINISTRO DEL BRASIL EN EL «DIARIO»

DIARIO DE LA MARINA fué honrado ayer con la visita del Excmo. Sr. Dr. Sylvio Rangel Castro, Enviado Extraordinario y Ministro Plenipotenciario de los Estados Unidos del Brasil, diplomático distinguido, de vasta cultura y gran amigo de nuestro país.

Nuestro Director, Dr. José I. Rivero, cambió frases amables con el Dr. Rangel Castro, haciéndose votos por que perduren las estrechas relaciones existentes entre las dos naciones hermanas.

Ratificamos al Dr. Rangel Castro nuestro afectuoso saludo.

SE CITA AL COMITE 27 DE NOVIEMBRE DEL CONSERVATORIO MUNICIPAL

Se ha citado a los alumnos del Conservatorio Municipal «Félix Ernesto Alpízar», para la reunión que tendrá efecto el lunes a las 2 p. m., en el local del plantel, en San Lázaro número 611, con el fin de reorganizar dicho Comité.

M.E.C.D. 2016

DIARIO DE LA MARINA

(S. A.)
FUNDADO EN 1832.
(Dirigido hasta 1919 por D. Nicolás Rivero y Muñiz)
DIRECTOR: Dr. JOSE I. RIVERO — ADMINISTRADOR: D. CELSO GONZALEZ
Domicilio Social: PASEO DE MARTI, Número 551
Agente en N. York: Joshua B. Powers, Ins. 220 East, 42nd. St. New York City.

Editado por la Cía. DIARIO DE LA MARINA. (S. A.), cuyo programa consiste en la defensa de los intereses generales y permanentes de la Nación cubana de los especiales de la Colonia Española establecida en la misma y de la unión y armonía entre los diversos elementos que conviven en el país. Art. 1o de los Estatutos.

TELEFONOS DEL DIARIO

Dirección	M-2856
Administración	M-791[illegible]
Suscripciones	M-7911
Quejas	M-791[illegible]
Clasificados	M-7915
Jefe Redacción	M-1287
Redacción	M-7913
Sports	M-7914
Ag. Guanabacoa	XO-1584

PRECIOS DE SUSCRIPCION (Y AVANCE)

	Territorio Nacional	Extranjero	Países Fuera del Convenio Postal
Año	$ 15.90	$ 17.00	$ 20.00
Semestre	8.20	9.00	11.00
Trimestre	4.35	5.00	6.00
Mes	1.50	— —	—
Domingo Año	—	8 00	7.00

EDITORIAL

La vuelta a la cordura

Saber ganar y saber perder son el anverso y el reverso de la virtud cardinal de la democracia: la transigencia. Democracia no es sólo gobierno de la mayoría; es también, necesariamente, respeto a la minoría. Una minoría acosada se convierte con mucha facilidad en mayoría; por eso lo democrático es buscar la convivencia civilizada, pacífica, de los factores en lucha, creando un equilibrio social propicio al desenvolvimiento cómodo de la iniciativa privada, sin la cual el bienestar colectivo resulta materialmente imposible.

Ganar no es aplastar al adversario, sino administrar inteligente y humanamente la victoria alcanzada. Siempre ha sido una mala táctica llevar al enemigo a la desesperación. Quien sabe ganar no olvida nunca el consejo napoleónico: ofrecer la paz cuando se tiene el triunfo asegurado.

Y es que la sociedad no puede vivir en una pugna permanente. La sociedad necesita hallar un equilibrio estable, dentro del cual pueda dedicarse a algo que no sea su propia destrucción. No hay trabajo fecundo en el seno de una comunidad perennemente agitada por la lucha interna. En toda contienda lo deseable es que se decida el triunfo cuanto antes, siempre que el victorioso se avenga a reconocer ciertos derechos al vencido y éste, a su vez, no se abroquele en un resentimiento arisco y agresivo, es decir, siempre que el uno sepa ganar y el otro sepa perder.

La democracia no puede funcionar sin estos supuestos. Cuando uno cualquiera de los factores en lucha se atrinchera en una posición dogmática, empecinándose no sólo en que triunfe plenamente su tesis, sino en que la de los adversarios sea totalmente exterminada, la técnica democrática falla y la dictadura asoma la oreja. Se necesita comprensión y tolerancia de parte y parte para que la hegemonía de los más no implique la degollina de los menos, esto es, la ruina de la sociedad, pues es ingenuo creer que una sociedad pueda subsistir sobre la base de que todos sus componentes piensen y sientan de idéntica manera.

Las grandes dificultades políticas que la humanidad confronta en estos momentos se deben, en gran parte, a que se quiere olvidar de un modo sistemático la vieja y sabia doctrina de la conciliación de los contrarios o, por lo menos, de su pacífica coexistencia. El comunismo—pongamos por ejemplo de intolerancia furiosa—llama reacción a todo pensamiento político que no coincida con el suyo y cree que el cuadro de fusilamiento es el escenario natural de quienes se resisten a admitir que la dictadura del proletariado es la salvación de la humanidad. Y así sus partidarios, que hasta ayer combatían a Mussolini y a Hitler por sus demandas de «espacio vital», hoy aplauden el desenfado con que Stalin se ha engullido la mitad de Polonia y ha impuesto su «protección» a las pequeñas naciones del Báltico. Una misma política—la de la violencia—es buena o mala según la apliquen los dictadores de camisa parda o negra o los tiranos de blusa colorada.

Aquí mismo vemos cómo frente a un problema de tanta transcendencia y que debiera considerarse con tanta serenidad como el de la liquidación de la moratoria hipotecaria, unos pretenden hacer tabla rasa de todos los principios y otros no quisieran ceder ni un ápice de su derecho. Y es que, colocado el pensamiento y el afán en los extremos, los que osamos defender el justo término medio, la equidad, base de todo derecho, somos unos cavernícolas, unos agentes del imperialismo, unos vendidos al capital extranjero y no se sabe cuántas cosas más.

Se ha perdido el sentido de la medida y nada podrá hacerse en bien de la humanidad si no se recobra. Se impone lo que un famoso escritor francés ha llamado la «vuelta a la cordura». Es ingenuo sostener que las sociedades progresan por el solo impulso emocional y ciego. No basta anhelar y sentir las cosas; es preciso pensarlas. En un clima de pasión al rojo blanco nada se construye. Hay que dejar que las pasiones se remansen y que la razón apunte si se quiere de veras edificar algo sólido y perdurable.

Este es el gran problema que necesitan resolver los pueblos en esta hora un poco delirante de la historia. O la mística del progreso social se concilia con la razón práctica o nos devoraremos los unos a los otros.

BUTLER

De nuestra redacción en París

En París se comenta un opúsculo recibido no ha mucho de Estados Unidos.

Es el texto impreso de una alocución pronunciada en Septiembre pasado, en el **Parrish Art Museum** (Southampton, Long-Island) por uno de los hombres más ilustres de Norteamérica, vastamente conocido en el Nuevo y en Viejo Mundo: Mr. Nicholas Murray Butler, director de la Fundación Carnegie por la Paz Internacional, presidente de la Universidad de Columbia de Nueva York.

El Sr. Murray Butler hizo observar en primer lugar que cuando la Constitución Federal fué elaborada en Septiembre de 1787, y sometida a cada uno de los Estados independientes, Benjamín Franklin escribió estas líneas a Mr. Grand, al mismo tiempo que le dirigía una copia de la nueva Constitución:

«Si triunfamos, no veo por qué Europa, a su vez, no forma una unión federal y una sola gran república con todos sus diferentes Estados y Reinos».

Es evidente, —comenta Mr. Murray Butler,— que los que poseían tanta cordura y estaban dotados de tanta clarividencia para las cosas y asuntos de Estados Unidos, tenían el sentimiento que se hallaban en presencia de fuerzas y de un ideal no sólo americanos, sino universales.

Sigue luego una alusión a la «gran guerra»:

«Cuando sobrevino la gran guerra, el presidente de Estados Unidos no tardó en considerarla como una lucha entre los principios democráticos y antidemocráticos. El resultado de ella está tan claro que huelga comentarlo. Esa gran guerra con terribles sacrificios de vidas y de dicha para docenas de millones de seres, fué absolutamente inútil.

—¿Qué lección se saca de esto?—interroga Mr. Murray Butler.

Está demostrado que la teoría de la soberanía nacional es falsa y peligrosa. No puede conducir más que a la noción de que cada gobierno hace la ley para sí sin someterse a ningún control en su actuación para con otros gobiernos. El Presidente de la Universidad de Columbia explica sin rodeos lo que esto significa:

«Esto quiere decir que, cuando dos de esos gobiernos llamados «soberanos» están en desacuerdo, se recurre a la fuerza, es decir, a la guerra. Constituídos como lo están los seres humanos que tienen el control de la administración de esos gobiernos, que se proclaman soberanos, se hallarán siempre en guerra, sin consideración a la pérdida de vidas y de bienes que acompaña siempre a la guerra, ya sea victoriosa o no.

¿Qué remedio contra esto?

¿El dominio del mundo por un solo gobierno?

¿Alejandro, Julio César, Carlomagno, Napoleón Bonaparte? Es el pensamiento del Reichführer. Pero en lo sucesivo el mundo no puede unificarse bajo un solo control social y económico. Esto, posible cuando el mundo era algo relativamente simple, es solución que hoy día con las invenciones, la ciencia moderna, las diferencias de lenguaje, de historia nacional, no permiten adoptar ya».

El señor Murray Butler ha venido con frecuencia a París. Habiendo visitado la casa de Víctor Hugo, en la típica plaza de los Vosgos, recuerda que en una salita se encuentra un manuscrito con esta frase: «Represento un partido que no existe todavía: el partido de la revolución, de la civilización. Será el partido del siglo veinte».

Y debe recordar también, seguramente, el párrafo siguiente, relativo a la célebre predicción: «Los Estados Unidos de Europa, y luego, los Estados Unidos del mundo».

Según Mr. Murray Butler, no hay más que una salida: el principio federal, pero que no debe ser confundido con las alianzas entre diversos grupos de gobiernos. Y, en esta Federación que prevé, los derechos de los Estados ricos e importantes serán idénticos a los de los Estados pequeños y pobres. En cuanto a la forma de gobierno adoptada por cada pueblo independiente, poco importará con tal que se sostenga la palabra empeñada y se cumplan las obligaciones federales.

¿Cuál es la conclusión práctica? ¿Qué acción puede ser emprendida?

—Es evidente, declara Mr. Murray Butler, **que el mundo no puede esperar más.**

Y propone como ejemplo no ya solo a Estados Unidos, sino también a Suiza.

—Si la República checoeslovaca, al organizarse en 1919, se hubiera basado en el sistema cantonal, su suerte hubiese sido distinta y más feliz.

Mr. Murray Butler opina que la S. D. N. podría ser el punto de partida de la reorganización y del «reajuste» que en los últimos veinte años ha demostrado que se necesita.

Piensa —mejor dicho pensaba en el mes de Septiembre pasado—— que si el Gobierno de Estados Unidos tuviera bastante fe y ánimo para avanzar por ese camino, descubriría que el primer problema que hay que resolver es el de la moneda y la economía.

—La paz del espíritu y la prosperidad no pueden devolverse al mundo mientras subsistan las inquietudes inherentes a las cuestiones monetarias y a las relaciones comerciales. El mundo no puede vivir con la especulación internacional. No vivirá más que si se establece un **standard** universal de moneda tan definido como el metro o el kilogramo. Las tribulaciones constantes del oro de un país a otro y la presente acumulación en Estados Unidos del sesenta por ciento del oro del planeta es sencillamente una extravagancia. Constituyen la prueba de la completa incapacidad de tratar el más urgente de los problemas del mundo, generador de enemistades...

Así habló un día de Septiembre de 1939, Mr. Nicholas Murray Butler, Director de la Fundación Carnegie por la Paz Internacional y presidente de la Columbia University.

PARIS, Octubre 1939.

EN LLEGA Y PON

por Roseñada

—Pues sí, viejo, aquí no podremos hacer una subasta de dólares, pero ya lo tenemos todo arreglado para hacer una subasta de quilos...

EE. UU. SE PREPARA A ENVIAR AEROPLANOS PARA LOS ALIADOS

Por Frederick Palmer, coronel retirado, conocido crítico militar e historiador norteamericano

NUEVA YORK, noviembre de 1939. Están listos ya, al derogarse la prohibición de vender armas a los beligerantes, unos 250 aviones de bombardeo y de combate adquiridos por los aliados y empacados para el embarque. Esta será la primera remesa de material de aviación que se hace con destino a los aliados, y de esta actividad se deducirá la forma en que las fábricas norteamericanas podrán atender en el futuro los pedidos de los gobiernos francés e inglés y las necesidades del ejército y la escuadra estadunidenses.

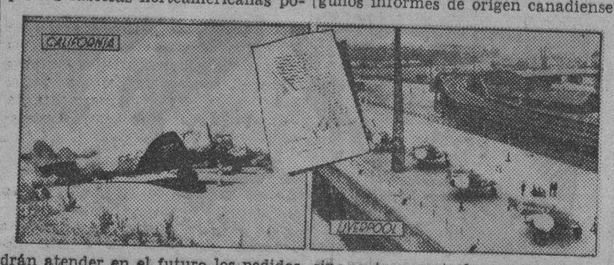

Se sabe de buena fuente que los aliados se preparan a invertir la suma de 350 millones de dólares en la adquisición de aeroplanos en Estados Unidos. Los ingleses y franceses han probado los aparatos de combate de fabricación norteamericana, con buenos resultados, y afirman que son superiores a los tipos de que disponen los alemanes. Los aliados expresan tener confianza en el buen resultado de las máquinas de bombardeo, también.

Según parece, el plan de los aliados no consiste en llevar los aparatos en vuelo a Europa, como decían algunos informes de origen canadiense, sino en transportarlos por vapor en la forma que resulta más práctica y rápida. Los británicos y franceses necesitan este material con toda urgencia, ya que sin él no podrían contrapesar la acción aérea de los alemanes.

Se informa que las fábricas norteamericanas están no solamente al día con los pedidos que les han hecho los gobiernos aliados sino adelantadas, y eso sin funcionar más que el 65 por ciento de su capacidad.

Entre grandes y pequeñas, existen en la Unión 42 fábricas de aeroplanos. Probablemente las fábricas pepequeñas harán de subcontratistas de las grandes. Empero, las fábricas no se lanzarán a una carrera frenética con el propsito de cumplir los pedidos de los aliados; las necesidades del ejército y de la marina estadunidenses tienen preferencia.

Fábricas por construirse

Un fabricante norteamericano, hablando con un representante de los aliados que estaba interesado en comprar gran cantidad de motores de aviación, manifestó contar con la fábrica para hacerlos. Al preguntarle su interlocutor donde se encontraba situado el establecimiento, señaló con la mano un terreno baldío. «Allí está —dijo—. Ustedes pagarán el costo de la fábrica. Nosotros no pensamos quedarnos con una fábrica inútil cuando llegue el fin de las hostilidades o estas cesen de repente».

En esta forma los norteamericanos están aplicando las enseñanzas recibidas en la última guerra. En esos años las fábricas de Estados Unidos se multiplicaron por todas partes y se adaptaron las maquinarias para la producción de artículos bélicos, ante la perspectiva de obtener gruesas ganancias.

Lo que no tuvieron en cuenta entonces los fabricantes fué el hecho de que la guerra tiene su fin algún día. Llegado el del armisticio, todos los depósitos de municiones de Europa resultaron inútiles. Los pedidos de municiones fueron cancelados inmediatamente. Muchos fabricantes, al hacer inventario de sus maquinarias y del capital invertido en ellas se encontraron con que en lugar de ser millonarios estaban al borde de la quiebra.

Esta vez los aliados harán pocos pedidos de cañones y fusiles. Su capacidad para fabricar estos elementos es muy superior ahora a la que tenían cuando la última contienda. En cuanto a las municiones, que en tan gran cantidad se enviaron hace veinte años una vez que se inició la producción en gran escala, los aliados dicen contar con suficiente existencia por el momento. Desde el comienzo de las hostilidades han estado acumulando reservas, debido a la inacción de los frentes de batalla Si no hay una ofensiva en el frente francés este invierno, la acumulación de municiones será enorme.

Material necesario

En lo que a estos renglones se refiere, los Estados Unidos no pueden distraer material alguno para venderlo a los aliados. Aparte del cañón de campaña modelo de hace veinte años, que puede ser modernizado, la Unión necesitaría unos dos años para fabricar suficientes fusiles del nuevo tipo semiautomático, morteros, tanques, cañones antitanque y antiaéreos y otros elementos que requeriría la «fuerza defensiva» movilizada, cuyos efectivos ascenderían a un millón de hombres.

En cuanto a fabricar proyectiles de artillería para los aliados, parece que éstos tendrían que encargarse de pagar el costo de construir las fábricas de igual modo que el de las fábricas de aeroplanos, y que ni Londres ni Paris se oponen a ello.

Si esta práctica continua, Estados Unidos podría enviarles un número asombroso de aviones de aquí a un año. La construcción de una fábrica requiere de cinco meses a un año. El factor más importante de la demora es la necesidad de hacer máquinas nuevas, en estos momentos en que los fabricantes de máquinas están atareadísimos.

En la actualidad, con pocas excepciones, las fábricas de aeroplanos están funcionando solo ocho horas diarias. En caso de urgencia podrían funcionar dieciocho horas por día, con personal renovado cada seis horas.

En ciertas épocas los alemanes, según parece, han llegado a fabricar 1,000 aeroplanos mensuales. Inglaterra y Francia dicen haber aumentado su producción y estar haciendo ahora «por lo menos 1,000 y dentro de poco 1,500 aparatos por mes».

Propaganda extensa de un servicio intachable

La frase «Usted forma parte del paisaje», no obstante su sutil sentido simbólico—o acaso por eso mismo—no resulta educativa. Ninguna frase basta: es menester toda una campaña.

Vasta y tenaz campaña de educación ciudadana, hasta lograr una conciencia turística colectiva. Nos cabe la honra de haber sido los primeros en solicitarlo desde estas mismas columnas, insistiendo varias veces en los últimos años.

Las declaraciones del señor José Cidre Ochoa, presidente de la Corporación Nacional del Turismo, en igual sentido, nos hacen ratificar nuestro juicio de que comprende e interpreta la industria del turismo no como algo adjetivo, superficial y postizo, sino como una actividad en que todos y cada uno deben poner de su parte. Y, para conseguirlo, el señor Cidre lleva a su nuevo cargo la experiencia de agente de vapores que, durante muchos años, ha traído a Cuba centenares de miles de viajeros y ha llevado por el mundo a innumerables cubanos sobre estas inmutables bases de buen comercio: «Organización perfecta» y «Propaganda extensa de un servicio intachable».

Cuanto se haga fuera de esa fórmula, sólo dará resultados mezquinos y transitorios.

«Usted también forma parte del paisaje»... Es preciso que el Gobierno se sienta aludido. Sin su decidido, enérgico y constante concurso, poco se puede hacer. En dos largas listas puede incluirse la cooperación gubernamental: la primera para poner todo lo que ahuyenta a los turistas, lo que les molesta y hace desagradable su visita a Cuba, y la otra para poner lo que es capaz de atraerlos, de agradarles, de hacerles grata su estada.

La primera lista, dividida en materias, y distribuir éstas entre la Policía, y las secretarías correspondientes...

De la segunda dar comienzo inmediato a cuanto tenga por base las riquezas turísticas naturales de Cuba: su clima, sus playas, sus posibilidades de caza y de pesca, sus aguas curativas, sus características arquitectónicas coloniales, sus condiciones tropicales para ostentar una vegetación espléndida y deslumbrantes manifestaciones de jardinería y floricultura, sus exhibiciones más refinadas de música vocal e instrumental y de coreografía, y hasta las exposiciones de Artes Plásticas de gran importancia. Todo ello «forma parte del paisaje». A todo ello puede y debe hacer propaganda—con muchos meses de antelación—la Corporación Nacional del Turismo.

Están en el Limbo cuantos suponen que «...en Cuba todo se encierra —Cuba es un jardín de flores...»; que la Habana es una ciudad de primer orden; que por ver los bellos ojos de las bellas cubanas, por tomar coteles, pasear por el Malecón e ir a las «fritas» de la Quinta Avenida, vale la pena a los turistas aguantar innumerables molestias, pagar muchos dólares y aburrirse hasta no poder más.

Y son idiotas cuantos suponen que una entidad turística—llámese Corporación, E. N. I. T., o como se quiera—puede trabajar sin elementos; o bien que debe constituirse en un Estado dentro del Estado y sustituir a las secretarías de despacho, las dependencias y hasta a la policía, en vez de ceñirse a sus actividades propias, que son muchas y muy importantes... sólo que cuenta con muy escasos medios en la actualidad.

Armando MARIBONA.

TU BOCA

Boca roja que entusiasma
y que hace que medite
en algunas cosas que hice
y en otras irrealizadas.

Boca roja en que se enclaustran
de unos dientes los marfiles,
que resultan si sonríe
el amanecer de un alma.

Esa estela de tu boca
con la mía sellaría
en un juego de gaviotas

que mirasen en las aguas
de una rielante caricia
mil de cosas ignoradas...

Y se las contasen quedo,
juntando ala con ala,
bajo el azul de algún cielo
en la tarde deslumbrada.

Boca roja que entusiasma
y que hace que medite
en algunas cosas que hice
y en otras irrealizadas...

José Raúl López-Goldarás.

(Del libro «Suavidades», en preparación).

A TRAVES DE LA VID

LA REGLA

La lógica lo lleva a uno a todas partes, con la condición también de que lo saque.

El respetable señor José Solís desea saber si debe escribir: «al rededor» o «alrededor», en una sola palabra, cuando tenga que dar vueltas a cosa o persona determinada o no, o cuando en ganas le viniere.

Y acude en consulta a mi amigo Jeremías, varón de gran sapiencia y extremada amabilidad y cortesía, el cual, con buenas razones en apoyo, le satisface grandemente, entre otras cosas con aquestas leyendas:

«Ya comprendo las objeciones que se ocurren: si **rededor** es un sustantivo y se dice: «en rededor al» y en «redor» (contracción poética) al, y **en derredor** (metátesis de rededor) no hay motivo alguno para proscribir el modo adverbial «al rededor» sustituyéndolo por el adverbio **alrededor**, cuando no existen sus correspondientes **enrededor, enredor, alredor, alderredor** y **enderredor».**

Satisfecho tiene que estar el demandante y para nada necesitará de razones de mayor abundamiento, cuando entre tanto redor, alrededor, arredor y rededor, debe haber quedado, un poco como yo deshilándome las erres que en mi magín se revuelven.

Pero nada más cierto que el Reverendo Don Julio Verne, canónigo adelantado del Concilio de Toledo, escribió la obra: **Al redor de la Luna** que tanto vale en romance como al rededor de una chuleta, y que Don Francisco Martínez de la Rosa produjo su famosa historia de Doña Isabel de Solís, reina de Granada, «la que era muy dada a folgores o pronósticos, como toda aquella gente que en su «derredor» se hallaba, por ser moros y por ende hechiceros y magos».

Otros muchos Solís o «Solises» usaron sin temor la palabreja y el gran Don Antonio de Solís y Rivadeneyra historiador y poeta que floreció en el siglo XVII, como de todos es sabido, escribió una artística comedia (que por cierto fué última y no pudo concluir por haberle sorprendido la muerte, que envió Dios en su omnipotente primer acto de «Amar en luntad) apuntó, decimos, aparte amar» que así se titulaba, y en «al redor» de su obra usando otros la palabra discutida en forma, modo o manera, según un canónigo eminente «Mosen» Niceto Suárez Bárcena que el ilustre historiador que ba hemos mencionado empleó cada vez que le era menester.

Pero he aquí que este mismo Solís, que viste y calza, en su famosísima «Historia de la Conquista de México», obra monumental que se admira, dice de Hernán Cortés que siempre tenía a su «alrededor» zánganos y aduladores, achaque que ocurre (decimos nosotros) ahora en todo tiempo al que ha bienes de fortuna o poderío. Solís escribió palabra en una sola pieza como mejor para mejor expresar el ayuntamiento en que tenían al buen guerrero mencionados cortesanos.

¿A qué más, rebuscar en las Pandectas o en el Fuero Juzgo cosa de mayor valía?

Tranquilo puede usar el señor Solís (Don José) del siglo XX, lo con tanto desparpajo disponían antecesores de otras edades, pese las reglas de la gramática, que severas, nada tienen de rosas y permiten siempre a cual que las aplique según le en mente, pues de no ser así no drían subsistir tantos maestros gistrados y legistas y hasta tos, que por mucho ignorar ben ni aun la más rudimentaria forma de construir una oración forme a las leyes de la sintaxis aun de la analogía.

Como dice muy bien el comentarista «debe» proceder de una nera, pero se hace lo que a cual le dé la gana.

Héctor DE SAAVEDRA

VIBRACIONES NORTEÑAS

NEW YORK, nov. 9.—Entre unos comentarios que hace Elmer Twitchell acerca de la guerra, vemos los siguientes:

La guerra europea lleva ya dos meses de duración y, como no acabe pronto, todavía hemos de ver cómo sale alguien lastimado.

Comenzó a principio del otoño y todavía la fiebre del heno continúa siendo una preocupación mayor. Empezó con el propósito de «salvar a los polacos» y a estas alturas no hemos podido encontrar a ninguno.

Todo lo que se ha logrado con la guerra hasta el presente ha sido aumentar la discordia entre el general Johnson y Dorothy Thompson; establecer a «Larguirucho» Lindbergh como estrella de radio y permitir que entre en Londres Wally Warfield.

Me alegro de que la anunciada matanza haya sido evitada y espero que no ocurra ningún cambio en la actual carencia de derramamiento de sangre y destrucción, pero queda el hecho de que en lo referente a **hits** y **carreras** el **juego** ha resultado un fracaso. Mussolini ha sido el único **experto** que hizo el diagnóstico desde el principio. Continuó trabajando en su Feria Mundial y en su campaña de atraer turistas.

Un minuto después de estallar la guerra el primero de septiembre, tomé un seguro extraordinario contra accidentes; hice limpiar y engrasar mi fusil; renuncié a las coles agrias; pedí precios de máscaras contra los gases asfixiantes y me preparé para la fiesta. Han pasado dos meses y aquí me tienen ustedes con que la única preocupación que he tenido ha sido la de la molestia que me ha causado el aumento de silbidos y protestas ruidosas en los cines barriteros.

Eso de los silbidos ha llegado a punto tal, que no sería mala idea para Alemania y para los aliados suspender las operaciones y someter al público cinematográfico la decisión del conflicto. Pero si ésta idea no les parece aceptable ¿por qué no se someten a un plebiscito «a la Gallup»?

En fin, voy a hacer un cómputo y ver si logro obtener cuál es el resultado de la guerra hasta ahora. Helo aquí: ha arruinado la navegación mundial; influenciado en el estilo de los sombreros femeninos; elevado los precios en los hoteles de Miami y, finalmente, ha sido causa de que al presidente Roosevelt se le hayan quitado las ganas de presentarse por tercera vez como candidato presidencial.

Ha sacado al Duque de Windsor de su traje de baño; hecho que los radioyentes del mundo entero presten mayor atención a los discursos de Molotov que a los de Hitler; eclipsado las luchas entre John Lewis y Billy Green; puesto a las estrellas de radio—con la excepción de Billy MacCarthy—al servicio del comentario bélico y probado—una vez más—que de hombre a hombre, los senadores americanos hablan más y aparecen más tontos en las películas y los grabados periodísticos, que los demás legisladores sobre la haz de la tierra.

Me declaro enemigo de la guerra —ha dicho, finalmente, mister Twitchell.

Y de esta de ahora, más que de cualquiera otra.

André de Saint-Avit.

DESDE PARIS

EL PECADO MORTAL DE EUROPA

Un diario de París publica una historia que tiene todo el apretado sabor de una anécdota. Voy a reproducirla a continuación, porque entraña una bellísima enseñanza de rectitud y de honorabilidad internacionales.

«Turquía —dice el diario en referencia— ha rehusado reconocer la nueva partición de Polonia, renovando así una de sus bellas tradiciones históricas.

«Jamás Turquía, en efecto, reconoció el despedazamiento de la Polonia ni se asoció al «pecado mortal» de la Europa del siglo XVIII. Cuando tenía lugar la ceremonia anual, en el palacio del Sultán, de la presentación del Cuerpo Diplomático, cuando todos los Embajadores habían desfilado, el Sultán, preguntaba: «¿En dónde está el Embajador de Polonia?» y el jefe del Protocolo se adelantaba y respondía: «El Embajador de Polonia está en camino».

«Llegó el año de 1919, año en que la Polonia fué liberada de la tutela extranjera. Llegó el día de la clásica ceremonia. El Sultán hizo la pregunta tradicional, y entonces el jefe del Protocolo, con voz estentórea, respondió: «¡El Embajador de Polonia ha llegado!»

Parece una anécdota ¿verdad? Pues es simplemente histórico.

Al no reconocer el nuevo desmembramiento de Polonia, Turquía lo único que hace es seguir fiel a su tradición, dando así una lección de respeto y de integridad moral infinitamente provechosa.

Tanto se ha escrito sobre este «pecado mortal de Europa», que nos parece vano insistir en él. Sin embargo, la historia se pone en pie delante del nuevo «pecado mortal», las memorias se refrescan, se desempolvan los archivos y se calientan los recuerdos.

El «pecado mortal» ha sido cometido de nuevo, y sin estar precedido de la fórmula de 1777, hipócrita en extremo, y que comenzaba así: «En el nombre de la Santa Trinidad...» ¡El despedazamiento de la patria de Chopín había sido puesto bajo la invocación de la Religión! A la inmoralidad se la rociaba con agua bendita y los más sutiles Doctores de la Iglesia no hubieran podido explicar con rectitud semejante fechoría.

Todo esto huele a gangsterismo vestido de sacerdocio. Los nuevos destazadores de Polonia no emplean la fórmula hipócrita y dejan en paz a la Religión. En el plano moral es ya bastante. Pero queda el «pecado mortal»...

El majestuoso edificio construído por el Derecho Internacional se derrumba, en un fracaso de considerandos y de artículos. El esfuerzo de la moral y de la inteligencia queda relegado al papel impreso, después de haber sido una de las garantías de la libertad de las naciones. Se vuelve a la jungla. A la caverna. Al golpe de maza y al hacha de silex. Por ahí andan soñando aún, los hombres íntegros, con la necesidad de imponer un nuevo humanismo, a la manera del que soñó Erasmo de Rotterdam. Pero el neohumanismo tendría que surgir entre un fragor de ametralladoras y bajo un vuelo de aviones, y tendría que ser como el otro, impregnado de catolicismo, porque, a pesar de haberse abusado ignominiosamente de la Cruz, hoy por hoy no queda otro apoyo moral suficientemente sólido.

La América está lejos. Estas cosas deben sonar en sus oídos con menos estallido interior. Es preciso vivir en la Europa del nuevo «pecado mortal» para darnos cuenta exacta de lo que eso significa. Un horror. Una verdadera gangsterada sangrienta, en el hombre de las cavernas —ha podido decir mi amigo Monsieur France— se vestía con piel de mastodonte. El hombre de las cavernas de 1939 se viste con tejidos finos. Pero el hombre de las cavernas sigue siendo «el hombre de las cavernas». Este amargo aforismo le salió de sus labios civilizados viendo lo que se estaba haciendo con la noble, patriótica y heroica Polonia. Viendo la terrible reincidencia del terrible «pecado mortal» histórico...

EDUARDO AVILES RAMIREZ

FECHAS Y ANIVERSARIOS

NOVIEMBRE 11

—En 1880 nació en Córdoba, Julio Romero de Torres, el célebre pintor español cuyos cuadros son fiel exponente de la clásica mujer andaluza.

—En 1836 y durante el Gobierno del dictador Juan Manuel de Rosas fué inaugurada la actual Catedral de Buenos Aires.

El primitivo templo se redujo en un principio a un modesto rancho o galpón de adobe y paja, que fué transformado y ampliado por el Obispo Carranza. Años más tarde, en 1675 otro Obispo, Monseñor Imberto, hizo edificar dos torres que a pesar de su escasa altura se destacaban airosas en medio de las deficiencias de la ciudad e Buenos Aires de aquella época. La construcción se derrumbó en 1752, y debido a ese accidente, Buenos Aires estuvo sin Catedral hasta la fecha indicada.

BURLA BURLANDO

ARTE DE GOBERNAR

La ciencia de gobernar a los hombres se había considerado en todos los tiempos como la más difícil y complicada de toda las ciencias; pero en estas dos o tres últimas décadas se ha simplificado mucho. Es una de las inmensas ventajas del progreso.

Antes de ahora los pueblos tenían necesidades espirituales, sentimentales y corporales que satisfacer. En la actualidad se ha conseguido, o se está consiguiendo, eliminar las necesidades del espíritu; y como las del cuerpo son menos metafísicas y revolucionarias, de ahí la mayor facilidad de gobernar a los hombres... Ya no es, por lo tanto, una «ciencia» propiamente dicha, sino un «arte» como el de criar y mantener rebaños de gansos o de carneros.

Hoy el principal, si no el único, instrumento de gobernar es el dinero. Por lo mismo no es necesaria una gran capacidad intelectual en el que gobierna, pues con dinero abundante cualquier tonto gobierna bien. Lo difícil es gobernar a gusto de todos con poco dinero. Con el dinero, en fin, se le puede suministrar al pueblo lo único que le hace falta: comer, beber, vivienda y vestido, y los recreos y refocilaciones naturales cuando el cuerpo se los pida.

Todo esto se consigue con el dinero; luego el talento único que puede acreditar de hábil a un gobernante o legislador es el de saber dónde se encuentra el oro y el modo de conseguirlo.

Por eso el ministro, o secretario, o director de hacienda es el más importante personaje de las naciones modernas.

La principal tarea de un hacendista que de tal se precie consiste en sacar oro de donde lo hay o se presume que lo haya. Para eso suele desplegar una actividad extraordinaria y una imaginación fecundísima. El es el que inventa los nuevos impuestos, contribuciones, arbitrios, gabelas, derechos, multas, etc., etc., y cuando no alcanza su inventiva apela a los antiguos modos de sacar dinero y los pone en vigor. Para eso ha de tener el hacendista ojos de lince y olfato de sabueso para saber dónde se oculta la «buchaca» del contribuyente, o donde se mueve una moneda para atraparla en beneficio del erario público.

Por estos medios las cajas del estado se colman de oro, plata, nikel, cobre y billetes de banco, esto es, de dinero contante y sonante; y he aquí al gobierno en posesión de una fuerza suave, persuasiva, irresistible, contra la que no hay descontento posible ni oposición que prevalezca.

Y esta fuerza inefable se puede aplicar sin el menor riesgo de ofender a nadie en su dignidad ciudadana. Todo se reduce a un poco de tacto y de delicadeza en su aplicación. Allí donde la máquina gubernativa produce algún roce o rechinamiento no hay más que inyectar el «lubricante» de un «cheque», y la máquina vuelve a funcionar como una seda.

¿Que existe un fuerte contingente de ciudadanos que han servido, o dicen que han servido a la patria, y que ahora gritan porque se encuentran sin empleo y sin pan? Pues nada más fácil que hacerles callar creando para ellos otros tantos «empleos» bien pagados, con cargo al tesoro público.

¿Que los familiares de otros patricios están en la inopia, y murmuran y se quejan? Pues no hay más que ensanchar el capítulo de «pensiones» y con ello habremos salido del paso tan guapamente.

¿Que algunas docenas de ciudadanos quieren fomentar algo en beneficio del país, pero que no pueden hacerlo sin el apoyo del gobierno? Pues allá van las «subvenciones» a manos llenas para que esos honrados señores puedan fomentar algo.

¿Que un alto funcionario se queja de que el sueldo que tiene no le alcanza para tener dos «máquinas» y que se encrespa y amenaza si no le permiten vivir con el decoro que se merece?... Todo eso se arregla en un instante: el gobierno le da al quejoso cuanto pide y ya lo tiene manso y apacible como un cordero.

¿Que hay «crisis del trabajo» y millares de obreros reclaman su derecho a la vida?... No hay que apurarse: lo que le sobra al Estado es dinero, y en habiendo harina no hay mohina.

En resumen: para otras mil necesidades más o menos inquietantes y perentorias de la república o de la monarquía o del imperio, el gobierno tiene siempre a mano sus dietas, donativos, becas, retiros, sueldos, sobresueldos, pensiones, subvenciones, jubilaciones, gratificaciones etc. etc., de suerte que aun en los casos de penuria general al Estado nunca le falta el medio de remediarla, teniendo, como tiene, sus cofres repletos de oro.

Generalmente los hombres no se sublevan más que cuando no tienen dinero: de modo que el dinero es el mejor pacificador y calmante contra toda clase de rebeldías y sublevaciones.

—Todo lo que acabais de decir, señor «cronista» es el puro Evangelio gubernativo; pero, ¿de dónde ha de salir tanto dinero?

—¡Vaya una pregunta! ¡De donde lo haya! Cada nación tiene varias muchedumbres de comerciantes, industriales, negociantes, propietarios, agricultores y demás, cuya misión no es otra que la de crear riqueza. Esos son los llamados, mejor dicho, los obligados, a suministrar a los gobiernos los caudales que necesiten.

Aquí el único mal que puede suceder es que esos «creadores» de riqueza se cansen algún día de producirla y se tumben a lo largo del surco por no poder más... Pero aun en este caso los gobiernos avanzados de ahora no tienen por qué apurarse. Al contrario: si sobreviniese una miseria universal sería indicio feliz de que nos vamos acercando a la suma perfección humana según la han imaginado los filósofos y sociólogos modernos. Se acabarán las irritantes desigualdades de las fortunas, y con ello desaparecerán las envidias causantes de todas las guerras y dissensiones humanas.

Y el hombre volverá a disfrutar de los inefables goces de «aquella dichosa edad y de los siglos dichosos aquellos»...

M. ALVAREZ MARRON.

Cardenenses

LA NOCHE DE LOS ENCANTOS
El magno festival de la Prensa

Todos cooperan.

Todos corresponden.

Gozo de simpatías generales el magno festival de la Prensa anual, que este año se celebra la noche del sábado 18 de noviembre en los salones de El Liceo, con la famosa orquesta habanera de los Hermanos Le Batard y con maravillosos shows y grandes sorpresas.

Lluevan los patrocinadores.

A la relación que dí ayer agregaré ahora que la Compañía Cubana de Electricidad, que administra el caballeroso amigo señor Oscar Labourdette, cede gratis todo el suministro de luz de esa fiesta; los talleres tipográficos «El 2 de Mayo» y «La Concha de Venus' han regalado los impresos necesarios; las cervecerías «La Tropical», «Hatuey» y «La Polar», donan cada una cinco cajas de cerveza; la perfumería «Astra» regala un precioso estuche, así como los perfumes Drialys S. A., han enviado sus mejores productos.

Haré una aclaración.

No se exigirá el traje de noche a las damas, aunque sí se ruega que quien lo tenga lo lleve.

Otra noticia.

Que está al confirmarse.

La visita de la encantadora Manolita Arriola, que es casi seguro nos honre esa noche para deleitarnos con Anoland Díaz y con los Hermanos Le Batard en esa noche de los encantos, en la que no se cabrá en el hermoso trono de la Casa Cubana.

Santa Ernestina y San Martín

Los santos de hoy.

Las Ernestinas.

Saludaré en primer término a una dama elegante, culta y distinguida que merece todos los respetos, la señora Ernestina Lebredo de Coya La afable esposa del cumplido amigo el doctor Antonio Coya Jiménez, Magistrado de la Audiencia de Matanzas y amigo que mucho distingo, cuyo matrimonio que pertenecía a nuestra sociedad, forma parte ahora de la sociedad yumurina.

Mi saludo a la señora del doctor Coya.

Con verdaderas simpatías.

Pasaré a citar a otra dama ausente: Ernestina Prieto de Lamadrid; Ernestina Fernández, Ernestina López, Ernestina Suárez.

Saludaré ahora a Martín Díaz Jr., Martín Rodríguez, Martn López, y al siempre amable dueño del acreditado café «El Angel», el buen amigo Martín Mendiola, al que deseo las mayores dichas.

A todos mi felicitación.

Sarita Betancourt.

Cumpleaños.

La graciosa Sarita Betancourt, flor primaveral que celebra su cumpleños.

Séale grato el día.

Avelino Iglesias Vasallo.

De días hoy.

Muy agasajado se verá el citado que es una de las alegrías de los felices esposos señora Ramona Vasallo y el señor Avelino Iglesias García, amigo del cronista.

Reciba mi saludo el festejado.

El 40 aniversario de la fundación de El Liceo.

El 12 de Noviembre.

Fecha cuna de El Liceo.

Cuarenta años hace ese día que surgió en Cárdenas esa institución cubanísima que a través de los años se ha sabido mantener gloriosa.

Le guardo simpatías.

Caros afectos.

Porque recinto de placer en noches de glorias y fuente de inspiración en días memorables, esa Casa Cubana para el cronista, tengo en ella mis cariños y parte de mi vida para ese centro social, del que aún conviven entre nosotros tres de sus socios fundadores, los señores Luis del Valle Esnard, Antonio Cordero y Leonidas Horchecht.

Este año estará de gala El Liceo.

De días.

Una damita hoy.

A la que saludo ahora.

La joven señora Andreíta Sánchez de García, esposa del, atento amigo y acreditado comerciante de esta plaza el señor Laureano García, propietario de «Los Estados Unidos».

Para los Juegos Florales.

Pedidos de localidades.

Para el «succés' de Diciembre.

De toda la República se solicitan entradas para presenciar esa justa del saber y del talento, auspiciada por los Caballeros Católicos, paladines de fe y amor a Cristo Rey.

Tiene el cronista esas entradas.

Con asiento numerado.

La boda del 18.

En plena tarde.

A las seis en punto.

Boda que tendrá lugar en nuestra Catedral, siendo los contrayentes la florecente Aselita González Quirch y el caballeroso y buen amigo señor Jorge Acevedo, competente inspector de Hacienda.

Circulan ya las invitaciones.

Para la elegante boda.

Tres despedidas de solteros se les preparan a esos noovios del 18 y que serán un almuerzo en Varadero a cargo por el grupo íntimo que capitanea la gentil Virginita Neyra Goyri; una comida en el Tennis a Amalia, ofrecida por sus compañeras de ese club y una comida a Jorge Cuch ofrecida por sus compañeros del Club de Leones de Cárdenas, ya que es el primer león que cae en las redes del matrimonio.

Tres actos simpáticos.

Las bodas de hoy.

Una en la capital.

De un cardenense.

El correcto joven Humberto Torres Ortega y la bella señorita Josefina Rexach y Linares, cuyo acto será en la parroquia del Vedado, a las seis de la tarde, y la otra boda se celebra en esta ciudad en la iglesia parroquial, a las siete de la noche, siendo los contrayentes la angelical señorita María Gertrudis Martínez Hernández y el correcto joven Enrique Fernández García.

Felicito a los novios.

Con mi enhorabuena!

Francisco González Bacallao.

Presentamos

Un novísimo y variado surtido en fajas y ajustadores para la presente temporada.

Visite nuestro Departamento de Medias.

CORSETERIA Ramón

AMISTAD 310-312

entre San Rafael y San José - Teléfono M-2904 - Habana

De venta en los demás establecimientos del giro.

Pronto subastarán el dragado de la Isabela de Sagua

Las inundaciones causaron graves averías en la Ruta Central. Obras adjudicadas

El secretario de Obras Públicas con la anuencia del presidente de la República, aprobó la adjudicación de las obras de alcantarillado y pavimentación de Guantánamo, al contratista Octavio Navarrete, que fué el postor más bajo en la subasta celebrada hace días. Con referencia a esas obras, se informó del regreso del ingeniero Rojas, quien estuvo laborando unos días en aquella ciudad para la confección del catastro local. Se espera que los cuarenta mil habitantes paguen los acometimientos respectivos.

El ingeniero Rojas, jefe de Ingeniería Municipal, Aguas y Cloacas informará de sus gestiones a la superioridad.

Reanudadas las obras del hospital de Remedios

Por el negociado de Construcciones Civiles de Obras Públicas se han reanudado las obras del hospital de Remedios, cuya terminación urgente se hace necesaria, por haber sido clausurado el antiguo hospital, averiado por los temblores de tierra.

El dragado de Isabela de Sagua

Por el negociado de Ríos y Puertos de la Secretaría de Obras Públicas se están confeccionando los pliegos que han de regir en la subasta de las obras de dragado de Isabela de Sagua, la que se espera celebrar próximamente.

Destruído por las lluvias un terraplén

Informes recibidos en Obras Públicas desde Guantánamo, dan cuenta de haber destruído las lluvias un tramo de novecientos metros de terraplén, en la carretera de Guantánamo a Caimanera. El secretario del ramo ordenó que se confeccione en seguida un presupuesto a fin de gestionar en Palacio el crédito necesario para reparar dichos daños.

Por las averías sufridas en algunos puentes, también se halla interrumpida entre ambos pueblos la comunicación por el ferrocarril de la Línea del Este.

Legalización

Ha sido legalizada la planta eléctrica de la Compañía Minera de Oro, S. A., de Holguín.

LE DIO ALBERGUE A UN INDIGENTE Y ESTE LO GOLPEO

Ramón Leiva Prieto, de 85 años, vecino de Avenida Central 5, en el Rpto. Angeles, fué asistido en Emergencias de Marianao, por el Dr. Gálvez, de lesiones menos graves. Dijo que un individuo nombrado Florencio, al que dió albergue por su mala situación económica, lo agredió.

COBRARON LOS EMPLEADOS DEL AYUNTAMIENTO DE MARIANAO

Los empleados del Ayuntamiento de Marianao han cobrado sus haberes correspondientes al mes de octubre. La recaudación de hoy, según informó el Tesorero, fué de $6,066.06 por distintos conceptos.

VESTIDOS IMPORTADOS

Abrigos y Pieles

Bazar Inglés

Galiano y San Nicolás

Según la Judicial, el veterano García mató, en su defensa

La víctima, para agredir al matador, usó un cuchillo, del que aquél pudo apoderarse

En el Juzgado de Instrucción de Marianao, se recibió un informe por el subinspector de la Policía Judicial Manuel Gómez Fernández, remitido por el Supervisor de ese cuerpo capitán León Blanco, en la causa que por homicidio se instruye contra el acusado José Inés García Martínez, veterano de la guerra de independencia.

Expone que Quintín Martínez, residía en la casa Capote 6, en aquella localidad y como su compañero de guerra José Inés García Martínez, se encontraba atravesando una difícil situación económica le alquiló una de las habitaciones mediante el pago de un pequeño alquiler.

Como esa situación fuera cada día más precaria para García no pudo abonar el alquiler de varias mensualidades, por lo que Quintín le llamó la atención para que se mudara, con que no podía efectuar por carecer de efectivo. Esa situación continuó varios días, hasta el día 27 del pasado mes en que Quintín volvió a recriminar a su amigo por su actitud, surgiendo una acalorada discusión en el transcurso de la cual se vertieron por ambas partes frases vejaminosas y fué entonces que Quintín extrajo un cuchillo que portaba tratando de agredir a José Inés, entablándose entre ambos una lucha cuerpo a cuerpo hasta que el arma cayó al suelo. Entonces José Inés de complexión más fuerte que Quintín, logró tomar el arma de éste, clavándosela repetidas veces en el cuerpo, y dejándolo tirado en el pavimento se dió a la fuga, siendo arrestado momentos más tarde, por los vigilantes Marcelino Romero y Jacinto Mauri, mientras Quintín era llevado a la casa de socorro de Marianao y más tarde trasladado al hospital «Calixto García», donde al siguiente día falleció.

WARANDOL AZUCENA

Cuando necesite ropa de cama, recuerde el nombre "AZUCENA". Insista en que el Warandol o Sábana que le vendan sea genuino "AZUCENA". Tenga presente que sólo el genuino Warandol Azucena lleva estampada en la orilla, en cada yarda, la marca Registrada Azucena, para mayor garantía del público consumidor.

Solicítelo por su nombre en las principales tiendas y almacenes de la República. "Warandol Azucena". Blanco y de Color.

Haga esto si se siente NERVIOSA

No tome medicinas que desconoce o que dan alivio temporal si lo que necesita es un buen tónico del sistema como el Compuesto Vegetal de Lydia E. Pinkham, acreditado desde hace muchos años, hecho, especialmente para la mujer, de saludables hierbas y raíces.

Deje que el Compuesto Vegetal de Lydia E. Pinkham ayude a darle una mayor resistencia del organismo, y así contribuya a calmar la excitación nerviosa, a disminuir el malestar que originan los desarreglos típicos de la mujer, y haga su vida más grata.

Desde hace más de sesenta años se dice entre las mujeres que tomando el Compuesto Vegetal de Lydia E. Pinkham. Más de un millón de consumidoras han escrito alabando sus magníficos beneficios. ¡DEBE SER BUENO!

IMPORTANTE. No existe substituto del Compuesto Vegetal de Lydia E. Pinkham. No se deje engañar con imitaciones. Obtenga el legítimo y original.

CRONICA HABANERA

JUVENTUD QUE BRILLA

Adorna con su retrato nuestra crónica de hoy la señorita María Julia de Cárdenas y Arenal, figurita muy graciosa y muy bonita, que se destaca en la última promoción.

La señorita de Cárdenas es hija del conocido ingeniero Silvio de Cárdenas y de su interesante esposa, Sofía Arenal.

Reciba un saludo.

VIAJEROS DISTINGUIDOS.—En la mañana de hoy, como hemos anunciado, llegará a nuestra capital después de varios meses de ausencia en Europa, la bella y distinguida señorita María Luisa Menocal y Valdés Fauli, Directora del Departamento de Modas de Sánchez y Araoz.

Con la señorita Menocal vienen su hermana Mercedes, la gentil señora de Hernández Lovio y la encantadora dama Isis Ortiz de Aguilera.

María Luisa y Mercedes no recibirán hasta el lunes, lo que trasladamos a sus amistades.

También llegarán en la mañana de hoy de Nueva York, por la vía de la Florida, el doctor Andrés Weber, el conocido odontólogo y su joven y bella esposa Conchita de Cárdenas, en unión de la bellísima señorita María Luisa de Cárdenas, quienes por un error se publicó que habían llegado el sábado último.

Hoy y mañana la señora de Weber estará at home en su residencia del Biltmore con motivo de su regreso.

Por la misma vía arribarán hoy sábado a la capital tras una grata temporada en la ciudad de Nueva York el prestigioso letrado doctor Juan R. de Arellano, presidente del Jaimanitas Club y su gentil e interesante esposa Lily Longa.

Bienvenidos.

SALUDOS Y FELICITACIONES. Son en la fecha de hoy, para las Ernestinas y los Martín.

Entre las damas que están de días sea nuestro primer saludo para Ernestina Varona, la viuda del inolvidable Gastón Mora.

Otro saludo, entre los primeros para la interesante Ernestina Ordóñez, esposa del distinguido caballero Gaspar Contreras.

También saludamos con preferencia a Ernestina Marcoleta, bella y gentilísima esposa de nuestro buen amigo Paco Mestre.

Una joven dama de nuestra mejor sociedad: Tina Sarrá de Sánchez.

Ernestina Cabrera viuda de Fernández de Velasco y su hija Tina, tan gentil.

Ernestina del Hoyo de Martínez y Ernestina G. Lebredo de Coya.

Ernestina González Mantici, joven esposa del distinguido médico y odontólogo doctor Raúl Mena Serra, profesor de nuestra Universidad.

Entre las señoritas: Ernestina Planas y Pintado, Ernestina Díaz tan bonita, Ernestina Ballenilla.

Y Margaret Chapman, lindísima señorita que pertenece a una distinguida familia de la colonia norteamericana.

Un grupo de caballeros:

Juan Martín Pella, distinguido amigo perteneciente al alto comercio.

Martín Estrada, ligado hace varios años con la Cuban Cane Products, donde ocupa un alto cargo.

Martín Leunda, tesorero de la Asociación de la Prensa de Cuba, y su hijo, el joven doctor Martín Leunda y Andreu.

Martín Mora, Martín Méndez Capote, Martín Pérez Alonso, Martín Kohn, Mario Martín Labrit, Martín Martínez, Martín M. del Monte.

Y los conocidos jóvenes Martín Aróstegui y Montalvo, Martín Pella y Santamarina y Martín Aróstegui.

Por último, nuestro estimado amigo Martín Fantony, joven y talentoso estudiante de Medicina.

DEL DIA.—Un almuerzo se celebrará hoy en Cayo Piedra, organizado por un grupo de matrimonios jóvenes de nuestra sociedad.

En horas de la tarde tendrá un piscina party el simpático joven Luis Santeiro y Crusellas en su finca del Wajay en honor del joven matrimonio norteamericano Mr. y Mrs. F. Heitman.

Por la noche se llevará a cabo un asalto a la preciosa finca que en el Wajay poseen los conocidos esposos Julio Lobo y María Esperanza Montalvo, organizado por un grupo de sus amistades.

También por la noche se celebrará un buffet en la finca Torrecilla en Barandilla organizado por un grupo de muchachas y jóvenes en honor de las bellas señoritas Lily Batet y Margot Blanco, que tanto éxito obtuvieron el pasado miércoles en su primera presentación pública.

TRASLADO.—Los jóvenes y estimados esposos Octavio Verdeja y Gloria Falcón han instalado definitivamente su domicilio en esta capital

Los esposos Verdeja-Falcón en unión de sus dos hijos han tomado una linda casa en la calle Paseo 465, altos, en el Vedado.

Sépanlo sus amistades.

EL ALCALDE DE LA HABANA.—El próximo día dieciseis, embarcan hacia Chicago, el popular y bien querido Alcalde de la Habana, Dr. Antonio Beruff Mendieta y su gentil esposa Gloria Guerra.

El Alcalde de la Habana, asistirá como invitado de honor a la reunión de la Comisión Panamericana de Cooperación Intermunicipal que a fines de mes se celebrará en aquella ciudad.

Con los esposos Beruff Mendieta, embarca el señor Chano Sampedro y su bella esposa Lala Carreño.

LA FIESTA DE MAÑANA.—Según hemos venido anunciando, mañana domingo, en la casa club de Calzada y 20 en el Vedado, se celebrará una fiesta benéfica llamada a resultar un éxito completo.

No es otra que la fiesta del Ropero de la Virgen del Carmen, para recaudar fondos con destino al reparto anual que hace en las Pascuas ese ropero entre los pobres del Barrio del Carmelo.

Ya hemos dado a conocer la relación de los kioscos que estarán atendidos por conocidas señoras y señoritas de nuestra sociedad.

En el Kiosco de los Helados actuarán también las señoritas María Luisa y Hortensia García.

Será un gran éxito.

(Continúa en la página SIETE)

REGALOS PARA BODAS

Gran Variedad en Objetos, desde $5 hasta $25.

El ensueño de las novias.

OBJETOS DE PLATA MACIZA (Plata de Ley Sterling)

JOYERIA "LE TRIANON"

S. FONDON Y CIA., LTDA. GALIANO 405.

¡El último detalle en elegancia masculina!

¡Camisas de seda con pespunteado a mano!

Directamente de Broadway, donde acaba de recibir el más delirante aplauso de los "elegantes", nos llega este estilo de Camisa, con un cuello de excepcional distinción y comodidad. De punta más larga y bajo por delante, presenta como característica "chic" un pespunteado hecho a mano con hilos de seda, detalle que se repite en los puños, de estilo americano. Tenemos esta Camisa en blanco, gris y brown. Todas las tallas y largo de manga.

4.25

El mismo estilo de cuello, sin los pespuntes, lo hemos copiado en otros tejidos de seda vegetal, con finos brocados unos y lisos otros. Estas camisas, en finos colores: beige, azul, gris, vino y blanco, valen 2.25 y 2.35. Y para combinar con ellas, nada más indicado que una fina Corbata, como la del diseño, en la cual hay doce preciosos tonos. Vea nuestra vidriera de san rafael y águila, donde exhibimos estas Novedades.

fin de Siglo

san rafael y águila, teléfonos: m-5991-92-93

Con Aire Acondicionado en toda la Planta Baja y Oficinas

Se debatirá en el Tribunal Supremo hoy, el alcance de las cesantías de dos empleados de la compañía eléctrica

Han establecido demanda de inconstitucionalidad en la que combaten la alzada que establecieron ante el Jefe del Estado. Siguió el juicio contra varios ex-funcionarios

Las siguientes vistas de demandas de inconstitucionalidad están señaladas en el Tribunal Supremo para la mañana de hoy:

De Buenaventura López contra la resolución presidencial de 28 de junio recaída en la alzada interpuesta por dicho recurrente siendo letrado director del mismo el doctor José Agustín Martínez y de la Compañía Cubana de Electricidad que se opone a la controversia, el doctor Néstor G. Mendoza; de Constantino León contra la resolución presidencial de 28 de junio recaída también en alzada del demandante, del cual es letrado el doctor José Manuel González y siendo el de la no demandante, Compañía Cubana de Electricidad, el doctor Néstor G. de Mendoza. Ambos recurrentes combaten el alcance de la retroactividad que se ha dado a la cesantía de que fueron objeto, y piden su reposición.

De Octavio Orta y veintisiete ciudadanos más contra los artículos primero, segundo tercero, cuarto, quinto y sexto del decreto presidencial 1877 de 27 de julio de este año, siendo letrado de dicho Orta y los demás actores, el doctor Miguel Figueroa; de Gustavo García Padrón contra el artículo 37 B del Código de Defensa Social y sentencia dictada por la Sala Cuarta de lo Criminal de la Audiencia, siendo el letrado del demandante el doctor José Miguel Pérez Lamy.

Del doctor Ramiro Mañalich contra la Instrucción Especial número 19 del Tribunal Superior Electoral, dirigiéndose a sí mismo dicho letrado; de Swift and Company contra el decreto presidencial de 4 de marzo de 1937 aplicado a la protesta que formulara dicha entidad en una importación de mercancías, dirigiendo a la recurrente el doctor Angel Radillo; y de Sinclair Cuba Oil Company S. A., contra el artículo tercero, párrafo inicial y apartado octavo de la ley de 18 de mayo de este año, dirigiendo a la controvertista el doctor Wilfredo H. Brito.

La malversación de $35,000.00 en la Zona Fiscal de Occidente

Continuó ayer en la Sala Quinta de lo Criminal de la Audiencia el juicio de la causa contra Ramón Carrión, Juan Sanabria y Aurelio Hernández Pérez, acusados de malversar $35,000.00 a la Zona Fiscal de Occidente de la Habana. Siguió practicándose la prueba testifical, que se produce en favor de dichos procesados, respecto a no haberse demostrado la culpabilidad de los mismos. No pudo terminar la prueba testifical; continuará el próximo martes, día 14 del actual, a las nueve de la mañana.

Absuelto un acusado de robo para quien pedía el Fiscal cinco años

En el juicio de la causa contra Juan González Hernández, acusado de robo con fuerza en las cosas en Guanabacoa, el Fiscal, vistas las pruebas, retiró la acusación abogando por la absolución del encausado, la que fué acordada inmediatamente por el Tribunal, Sala Primera de lo Criminal de la Audiencia, que dispuso su libertad. El Fiscal había pedido hasta entonces, cinco años y cuatro meses de prisión. Ostentó la defensa de González Hernández el consagrado criminalista doctor Carlos R. Menció.

DEFUNCIONES OCURRIDAS AYER EN LA HABANA HASTA LAS CUATRO DE LA TARDE

Caridad Alonso Pequero, negra, 61 años. Dragones 460.

Enrique Ponte Arias, mestizo, 20 años, 3 No. 303, Vedado.

Leopoldo González Cué, blanco, 49 años. Estrada Palma 404.

Aurelio Narganes Fernández, blanco, 53 años. 13 No. 957, Vedado.

Silvia Berriel Pérez, mestiza, 14 años. Hospital Lebredo.

Demetria Balcy Rodríguez, blanca, 32 años. Hospital Lebredo.

Isidro Ramírez Cepero, blanco, 87 años. Fernandina 318.

José M. de Villa Ajo, blanco, 65 años. 10 de Octubre 130.

Marina Baró Hernández, negra, 58 años, Soledad 620.

Francisco Honro y Acosta, blanco, 68 años. Espada 359.

José Fernández Gil, blanco, 75 años. San Ignacio 77.

Ignacio Domínguez Morejón, blanco, 42 años. San Miguel 907.

Pedro Zayas, negro, 39 años. Hospital C. García.

Armando Casado Howlan, mestizo, de 13 meses, en el Hospital Infantil.

VEHICULO OCUPADO

La policía procedió a la ocupación del camión 75751, que conducía Miguel Masías Pérez, vecino de Paniagua 6, con motivo de no pagar los derechos correspondientes de dicho vehículo.

COMBATA LOS ÁCIDOS QUE CAUSAN LAS CARIES...

LIMPIE SUS DIENTES CON LA PASTA de PHILLIPS

La Magnesia neutraliza los ácidos bucales. La Pasta Dentífrica Phillips contiene más de 75% de la legítima Leche de Magnesia de Phillips. Protege los dientes y encías.

AYUDE UD. A SU DENTISTA A CONSERVAR SUS PROPIOS DIENTES Y ENCÍAS, USANDO DIARIAMENTE

Pasta Dentífrica PHILLIPS

M.E.C.D. 2016

¡POR FIN...
APROBADA por la CENSURA exclusivamente para MAYORES!
HOY en los teatros HOY
ALKAZAR FLORENCIA FAVORITO
en 2 TANDAS EXTRAORDINARIAS comenzando a las 11½ de la noche
el sensacional film
"LA TIERRA del NUDISMO"
Una película con "ALGO" que Ud. no ha visto... y que VERLO le costaría mucho dinero..

Luneta 30¢
Tert. 10¢

Cartel del Día

POR LOS TEATROS

CAMPOAMOR: A-7054. A las 9: Función corrida con Todo un hombre y Chispa por la Cía. Garrido-Piñero.

LA COMEDIA: A-6737. A las 5 y 30: Los hijos crecen. A las 9: La pequeña dictadora.

POR LOS CINES

FAUSTO: M-7800. A todas horas: El caso de Edith Cavell y Noticiero.

ENCANTO: M-6055. A todas horas: La mujer y la ocasión y Andy Hardy millonario.

ALKAZAR: A-6869. A todas horas: Los enredos de papá y El poder oculto. A las 12 de la noche: La tierra del nudismo.

NACIONAL: A-6700. A todas horas: La isla de perdición, Drummond se casa, Los Lecuona Cuban Boys, el cuarteto Llamas-Barroso, y otros.

MARTI: M-2724. La gran ilusión y Aventuras de Huck Finn.

AUDITORIUM: F-4455. — Juárez y Quién dijo miedo.

TRIANON: F-2403. Las buenas van a París y Aniversario de bodas.

INFANTA: U-3700. El honor de un valiente y Mr. Wong en el barrio chino.

PAYRET: A-7157. El loco Serenata y Picardías de marinos.

RIVIERA: F-2040. La mujer y La ocasión y Andy Hardy millonario.

RADIO-CINE: M-1407. La solterona y Demonios sobre ruedas.

NEPTUNO: M-1515. Rapsodia de la juventud, Dentro de la ley y episodio.

FAVORITO: U-2650. 6,000 enemigos y Uno contra cien. A las 12 de la noche: La tierra del nudismo.

FLORENCIA: U-3533. La máscara de hierro, El rapto y episodio. A las 12 de la noche: La tierra del nudismo.

COLONIAL: A-7879. Rapsodia de la juventud y Sonata de media noche.

MANZANARES: U-3354. Vida robada y Bulldog Drummond en Africa.

HOY
La OBRA CUMBRE de R.K.O. RADIO en FAUSTO
El CASO de EDITH CAVELL
NURSE EDITH CAVELL — con
Anna NEAGLE
Lun. 40 y 30¢ Niños 20¢ Tert. Fam. 15¢

LUNES
ESTRENO de la JOYA 20th Century FOX
Sonja HENIE y Tyrone POWER
en "QUIEN QUIERE A QUIEN"

REX
CINEMA
San Rafael y Amistad.
Tel. M-2214.

CUATRO CAMINOS: M-3676. Siboney, El derecho, el deber y episodio. A las 12 de la noche: Vigías del mar y episodio.

MAJESTIC: M-4477. Mamá soltera y Honor de presidiario.

LIRA: M-4474. Mamá soltera y Vida robada.

HOY

DINERO, AUTO Y CUPIDO.

Primera de una nueva colección Metro de gran éxito en EE. UU. En este film: El dinero olvidado en los Bancos; las peripecias en la vida de un automóvil y matrimonios por correo.

LOS TRES CERDITOS Y EL LOBO FEROZ,

Su última aventura en «El Cochinito Práctico», tan original y perfecta como todas las de Walt Disney. Además: COSAS DE ESTUDIANTES, comedia Fox. PARAMOUNT GRAFICO, con el trabajo de los remolcadores y El Valle de la Muerte.—NOTICIARIOS Metro y Pathé R. K. O., con noticias de la guerra y otras, y PERIQUIN CAZADOR, cartón de Columbia.

PROXIMO LUNES:

CIRCO MARINO.

Un film corto distinto de todos; el maravilloso Océano-Aquarium de San Agustín, Florida, en magnífico Technicolor, de Metro.

WILSON: U-5533. Mi hombre y gías del mar.
GRIS: F-4292. La máscara de rro y Calumnia.
VIVES: F-3128. Refugio infern La mujer marcada.
MODERNO: X-1305. Siboney y tro de la ley.
CUBA: M-9796. Novios a la mo na y Esclavos del oro.
ROJO: M-4794. El romántico a turero y Sendas tortuosas.
SANTOS SUAREZ: I-3600. Mi quilla Terremoto y Espías in les.
VIOLETA: M-3238. Retorno al a necer y La gran barrera.
BELGICA: A-9128. Tres lanceros Bengala y Orquídeas negra
MENDOZA: I-7285. Rapsodia d juventud y El D. de West P

ESCENARIO Y PANTALLA

NOTAS

EL LUNES: SONJA HENNIE y TYRONE POWER en el FAUSTO

Hoy abre sus puertas el teatro Fausto, como de costumbre desde las 1:30 de la tarde, brindando en todos sus turnos ese orgullo de la R. K. O. Radio, que lleva por título «El caso de Edith Cavell», que tiene como intérprete central a la eminente actriz inglesa, Anna Neagle, quien realiza en esta cinta la más brillante labor de su carrera artística. Cada uno de los espectadores que disfruta de esta fina cinta se entusiasma ante la belleza de la misma y el profundo dramatismo de cada una de sus escenas, en las que triunfa siempre la citada actriz, que ha dado vida genialmente a la enfermera Edith Cavell que en 1915 cayera valientemente ante el pelotón de los soldados del Kaiser que la fusiló acusada injustamente de espionaje, olvidando por completo su gigantesca labor de humanitarismo curando a todos los soldados sin importarle su nacionalidad. Nuevamente vuelve hoy a la pantalla del «Fausto», «El caso de Edith Cavell», conjuntamente con el Noticiario. Los precios: 40 cts. de 3:30 a 6:30 y 50 cts. después. Niños a todas horas 20 cts. y tertulia familiar 15 cts.

Mañana: Gran matinée con «El caso de Edith Cavell» y «Casino de la frontera», Leo Carrillo, Steefi Duna y Tim Holt.

Lunes: Sonja Henie y Tyrone Power, una pareja de primer orden en un grandioso espectáculo: «¿Quién quiere a quien?» En esta cinta se ofrecen los últimos «hits» de Irving Berhn, el genio de la música moderna norteamericana. Entre ellos se destacan: «Lo siento por mí», «Una vieja melodía es siempre nueva», «Cuando llega el invierno», «La canción del Metronomo», «He vaciado mi corazón en una canción» y «Espalda con espalda», que es el nuevo ritmo que priva en todos los salones americanos. Un baile nuevo, con nuevos ángulos y con mucha sal y pimienta. En esta cinta también tiene parte principalísima el popular cantante Ruddy Valle, que interpreta como él sabe hacerlo los más destacados números de la film.

ROXY: FO-4255. La máscara de hierro, Callejón sin salida y episodio.
RIVOLI: FO-2682. Chan en la meca del divorcio, Extasis africano y episodio.
REINA: M-2272. Mamá soltera y Vigías del mar.
PRADO: M-2822. Cada amanecer muero e Impropio para publicarse.
RIALTO: M-1831. Hijas valerosas y Capturado por la rubia.
LARA: M-2421. Ultimátum y Cuando la vida llama.
VERDUN: A-9206. Mariquilla Terremoto y Matrimonio de conciencia.
CERVANTES: M-6292. Sueño de hadas y Rosa del desierto.
OLIMPIC: F-3711. El honor de un valiente y La suerte en venta.

ACTUALIDADES: M-5575. Ahora seremos felices y Cada amanecer muero.

LUNES 13
PAYRET Grandioso ESTRENO en CUBA!
OIGA A HUGO del CARRIL
en los LINDISIMOS TANGOS "ABANDONADA" "EL VINO TRISTE" "La CEPILLADA" "MILONGA de ANTAÑO" en su última y formidable gran película
"NACIDO PARA EL TANGO"
Un romance encantador salpicado de canciones que jamás olvidará secundado por Tito LUSIARDO y DELIA GARCES

CAMPOAMOR: «TODO UN HOMBRE» Y «CHISPA». EXITO

En consideración al gran éxito obtenido anoche por la Cía. Garrido Piñero con el magnífico programa presentado consistente en «Todo un hombre» y «Chispa», hoy se repiten ambas obras en la función corrida que da comienzo a las 9 p. m.

En «Chispa» Carlitos Robreño ha insertado varios cuadros en los que las alusiones a nuestra política provocan la hilaridad del público por la gracia con que trata el asunto el festivo autor criollo. El cuadro que representa la asistencia a un juego de pelota y los comentarios del negrito Garrido y el gallego Piñero puede afirmarse que es aquél en el que Robreño ha estado más acertado y feliz dando pruebas de su aguzado ingenio.

La obra toda posee una tónica humorística de verdadera calidad que le ha hecho ganarse las simpatías del público desde la noche de su estreno y obligado a la empresa a mantenerla en el cartel.

Mañana domingo habrá una grandiosa matinée con este mismo programa «Todo un hombre» y «Chispa», que cubre también la función de la noche.

El lunes: —como el anterior— estará dedicado al público habanero que tan favorable acogida a la temporada criolla de Garrido y Piñero. El programa estará integrado por «Todo un hombre», «Chispa» y otra pieza de análoga fuerza cómica. Es decir, tres obras, por el mismo precio de los demás días de la semana. Es un obsequio de la empresa al público.

El martes: gran estreno de «En la guanábana», de Agustín Rodríguez.

Continúan rigiendo para hoy, los acostumbrados precios populares. Luneta o preferencia numeradas, 50 cts. Tertulia: 20 cts. Nota: No pague más de diez centavos de prima por su localidad, si tiene que comprarla a la reventa. Es el precio que autoriza la ley.

FUNCION EXTRA A LAS 12 DE LA NOCHE EN EL ALKAZAR

Ultima hora... Por fin... aprobada por la Censura, exclusivamente para mayores... La película más discutida de todos los tiempos: «La tierra del nudismo». Un documento vivo con las escenas más realistas de una colonia nudista. Una película fascinadora con «algo» que usted no ha visto y que verlo le costaría mucho dinero. Es una cinta auténtica y educadora... No se trata de un simple documental, sino de una producción explicada totalmente en español. No permita que nadie le cuente Vea «La tierra del nudismo» y en ella conocerá cómo viven los fanáticos de esta doctrina. Todo tal cual es. Nada falso. Todo real. Todo en tanda especial de las 12 de la noche, costando solamente la luneta 30 cts. y tertulia 10 cts.

Por la tarde, desde la 1:30, inicia sus actividades el teatro «Alkázar», ofreciendo las últimas exhibiciones de la sensacional comedia del Chato Ortín «Los enredos de papá», que es la más graciosa de todas las comedias. La película que hace olvidar todos los problemas. Conjuntamente se exhibe «El poder oculto» por Jack Holt. Además el Noticiario. Los precios: 20 cts. de 1:30 a 6:30 y 30 cts. después. Niños a todas horas 15 y tertulia familiar 10 centavos.

Mañana, extraordinaria matinée con el mismo programa.

El lunes: «Los trece héroes». Producción rusa estreno en Cuba. Un espectáculo enardecedor, de acción rápida y emotiva que acelera el ritmo del corazón elevando el ánimo en el heroísmo de sus protagonistas. De una belleza exquisita por el ambiente en que se desarrolla donde la fotografía ha hecho verdaderas maravillas con sus paisajes. Conjuntamente se exhibirá «La canción de la juventud». Un alarde de salud y fuerza. Un canto a las juventudes del mundo. Documental de largo metraje filmado en la Rusia Soviética en el desfile anual de la juventud de la plaza roja de Moscú.

NACIONAL: LOS «LECUONA CUBAN BOYS» Y CINE

En materia de espectáculos, el del Nacional acapara los comentarios. Y son, por cierto, extremadamente cálidos y favorables.

En primer término, le da categoría e importancia el conjunto denominado Lecuona Cuban Boys, cuya diversidad de trabajos y cuya originalidad representan para el público un aliciente de verdadera fuerza. Cada número es un acierto de concepción y de presentación, desde la música seleccionada hasta el movimiento impuesto. Una feliz combinación de luces hace, por lo general, el resto.

También el cuarteto Llamas-Barroso entusiasma a la concurrencia con sus canciones muy del gusto popular, sus combinaciones vocales, de feliz efecto, y sus graciosas charlas.

Manolita Arriola, verdadera creadora de cantos típicos y de estilo; y Pepe Duarte, humorista chispeante como pocos o acaso como ninguno, completan el espectáculo brillantísimo a que la gente se refiere y que hoy tendrá celebración a las 5:30 de la tarde y a las 9:30 de la noche.

En la pantalla, por ahora, «La isla de la perdición», que se exhibe a las 3:35, 7 y 10:15; y «Drummond se casa», que veremos a las 4:30 y 8:05. La primera es un drama interesante que transcurre en exótico ambiente, interpretado por Onna May Wong, Carroll Naish y Anthony Quinn; y la segunda, una interesantísima y apasionante aventura.

Precios: 30 cts. hasta las 6:30 y 40 después. Tertulia 15 cts.

El lunes, estreno de «Jurado por dentro», por Howard y Gale Patrick.

«LA PEQUEÑA DICTADORA» ESTA NOCHE EN LA COMEDIA

Noche de gala la de hoy en el teatro de La Comedia.

Una gran función en la brillante temporada que está realizando la compañía «Alpuente López», con tan extraordinario éxito.

A las 9:15 de la noche será la presentación como primera actriz de la pequeña gran artista Mary López, con la comedia en tres actos escrita especialmente para ella por Ricardo C. de León, «La pequeña dictadora», la misma obra con que se presentó en el teatro Fábregas, de México, habiéndola representado durante un mes consecutivo. Seguramente que en la Habana obtendrá otro legítimo triunfo. La obra está basada en la vida de una pequeña, que va adueñándose de los corazones y las voluntades, hasta hacerse una pequeña dictadora ,en una trama alegre y cómica que da ocasión de lucimiento a Leandro y Ricardo Alpuente, María Arcos, Charito Molina y Rosario Sánchez. Comedia original que no tiene ninguna relación ni conección con ninguna película. El autor de la obra asistirá a la función y al final ofrecerá al público un recital de poesías. Como fin de fiesta, los aplaudidos hermanos López, con el maravilloso Nolín, pondrán un programa de números nuevos. Trasmitirá en 1010 y 9030 kilociclos, dando lista de asistentes. Lunetas 60 cts.; butacas 40 y 30. La función de las 5:30 de la tarde, será con la última representación de «Los hijos crecen» y un programa especial de los hermanos López, estando dedicada a los niños de la Casa de Beneficencia. Lunetas 50 cts., butacas 30 y 20. Mañana domingo a las tres de la tarde, «La fiesta de la misa», función para niños y familias, y «Mi padre es un sinvergüenza».

Teatro LA COMEDIA
CIA. "ALPUENTE LOPEZ"
HOY, SABADO 11, TARDE, A LAS 5.30,
Por última vez:
LOS HIJOS CRECEN
Fin de Fiesta:
HERMANOS LOPEZ.
Luneta, 50. Butaca, 30 y 20.
Noche, a las 9.15, Función de Gala. Presentación como primera actriz de
MARY LOPEZ.
Con la comedia en 3 actos, escrita para ella:
LA PEQUEÑA DICTADORA
El autor, Ricardo C. de León, al final, en un recital de poesías. Fin de Fiesta:
HERMANOS LOPEZ.
Luneta, 60. Butaca, 40 y 30.

CIRCO SANTOS Y ARTIGAS DESDE EL 24 EN EL NACIONAL

Según se acerca el debut del Gran Circo Santos y Artigas, anunciado para el viernes 24 del actual en el teatro «Nacional», aumenta la curiosidad del público y el entusiasmo de los niños, que continuamente están llamando por los teléfonos A-6700 y M-4646, preguntando detalles de la temporada. Sobre todo lo que más les interesa por el momento es el anuncio de que Polidor, recibirá a los niños el mismo día 24, a las tres de la tarde, para comer con ellos un Cake Fenomenal que ha mandado a confeccionar en la dulcería del cafe «Congreso»... ¿Qué tamaño tendrá el Cake de Polidor?... Los curiosos pueden saber las difensiones llamando al teléfono M-6344. Suponemos que además habrá muchas libras de dulces para los que no alcancen al Cake...

Recuerden los papás que el abono para las matinées se agota rápidamente porque el «Nacional» ahora no tiene muchos palcos, por eso es bueno hacer las reservaciones con tiempo aunque no hay necesidad de pagar el abono ahora. Los precios son: Palcos para cinco matinées dominicales, con seis sillas y seis entradas $30.00. Eso garantiza la seguridad de ver las matinées del Circo Santos y Artigas y admirar la formidable compañía que han de presentar este año los populares empresarios que siempre sostienen su lema: «Cada año mejor»...

Los precios de debut serán a base de $1.00 la luneta, $8.00 los palcos y 30 y 20 cts. tertulia y paraíso.

Para cualquier otro detalle relacionado con el circo, o séase el abono, reservación de localidad o inscripción de niños para la fiesta del Cake de Polidor, es mejor llamar al teléfono M-4646.

(VEASE MAS GACETILLAS EN LA PAGINA OCHO)

Aquí Está... GARY COOPER

"La VERDADERA GLORIA"
PROD. ARTISTAS UNIDOS
ESTRENO LUNES ENCANTO

«LA MUJER Y LA OCASION» y «Andy Hardy» en el ENCANTO

Un soberbio programa figura hoy en las carteleras del lindísimo teatro Encanto, donde se brindan dos superproducciones de primer orden: «Andy Hardy millonario», la última gran producción de Mickey Rooney, con la colaboración de Lewis Stone, Cecilia Parker y Fay Holden. Es una cinta divertida en todo momento. Imaginese a esta familia con una herencia de dos millones de pesos...! La otra película es nada menos que «La mujer y la ocasión», que tiene como figura central a Annabella y Robert Young. ¿Sabe usted lo que esto significa?... pues casi nada, una comedia romántica con verdaderos ases del humorismo. Si quiere pasar momentos verdaderamente deliciosos vea hoy «La mujer y la ocasión», combinada nada menos que con «Andy Hardy millonario». Además se exhibe el Noticiario. Los precios: 20 cts. de 3:30 a 6:30 y 30 cts. después. Niños a todas horas 15 cts. Nota: Le observamos al público de la Habana que se fije bien en este programa que hoy ofrece el teatro «Encanto». En él figuran dos películas formidables. Aproveche la oportunidad que como ésta se presentan pocas.

Mañana: Desde la 1, monumental matinée con este mismo programa.

El lunes: una gigantesca superproducción de los Artistas Unidos, que lleva por título «La verdadera gloria». Vea en ella a Gary Cooper con el revólver en la derecha, la espada en la izquierda, la mujer que ama a su lado, desafiando la muerte como el más grande de los héroes. Usted nunca lo ha visto tan inmenso como ahora porque el peligro lo atraía como el imán atrae al acero. Amor y peligro... los dos retos que mejor acepta un valiente. El drama de un médico militar que el destino le reservó el papel de héroe y no precisamente como un hombre de ciencia. Toda la trama se desarrolla en la jungla filipina con todas las alimañas y epidemias y miles de salvajes moros en la más ruda de todas las contiendas.

RADIO CINE HOY EXITO!
del DOBLE PROGRAMA WARNER

BETTE DAVIS
con Miriam HOPKINS y George BRENT
en LA SOLTERONA
THE OLD MAID — con Donald CRISP y Louise FAZENDA
30¢ hasta las 6½ 40¢ Después Niños 20¢ Tert. 15¢
EL MEJOR ARGUMENTO... LA MEJOR ACTRIZ...
ADEMAS la emocionantísima película
"DEMONIOS SOBRE RUEDAS"
con ANN SHERIDAN - Pat O'BRIEN y JOHN PAYNE

LUNES "PRADO" LUNES
Por la tarde, desde las 2,
Homenaje a Danielle Darrieux, con "KATIA" y "EL ABOGADO DEL AMOR".
10 centavos Luneta. 10 centavos Luneta.
Por la noche, a las 8-1/2,
Gran acto de concierto con las lindas composiciones de
"LECUONA"
El genial compositor con sus intérpretes:
HORTENSIA COALLA--TOMASITA NUÑEZ.
ESTELITA ECHAZABAL--GRACIELA SANTOS.
LUISA MARIA MORALES y BOLA DE NIEVE.
Además:
"KATIA" y "EL ABOGADO DEL AMOR".
Las creaciones de DANIELLE DARRIEUX.
Luneta, 20 centavos. Luneta, 20 centavos.

«LA MUJER Y LA OCASION» EN EL RIVIERA

Un programa de primer orden se ofrece hoy en el elegante teatro Riviera, figurando en el mismo dos verdaderas joyas de la cinematografía: «La mujer y la ocasión», cuyos personajes principales están animados por Annabella y Robert Yaung. Para curarlo del amor la madre lo envió a los Alpes suizos, pero allí fué donde precisamente encontró la mujer que había de llevarlo al altar. Es el romance del hombre que huía del matrimonio y de la muchacha que en lo menos que pensaba era en el amor. Una historia romántica en un ambiente de encantador paisaje y pletórica de humorismo y emotividad. La otra película es nada menos que «Andy Hardy millonario», por Mickey Rooney con la colaboración de Lewis Stone, Cecilia Parker y Fay Holden. Diviértase de lo lindo viendo a la familia Sardy con dos millones de pesos...! ¿Puede usted imaginarse lo que esto significa?... ¿No?... Pues vea «Andy Hardy millonario» y lo sabrá. Además el Noticiario. Los precios: 30 cts. por la tarde y 40 por la noche. Niños tarde y noche 20 cts. La tertulia 15 centavos.

Mañana: Gran matinée desde la 1 con este mismo programa y además el episodio 9 de la superserie «Mandrake el mago».

El lunes: «Hijas valerosas», por John Garfield, Hnas. Lane y Claude Rains. Esta película plantea la siguiente interrogación: ¿Tiene un hombre derecho al cariño de la que fué su esposa y al de sus hijas después de haberlas abandonado para irse en pos de aventuras frívolas?... La respuesta la encontrará en «Hijas valerosas», de la cual dice el Motion Pictures Herald: «La mejor película en su género presentada este año». El Hollywood Reporter comenta.

La otra película se titula «Capturado por la rubia».

RADIO CINE: EXITO DE «LA SOLTERONA»

Exito en Radio-Cine: con «La solterona» la grandiosa producción que interpreta la máxima estrella del cinema Bette Davis conceptuada como la más grandiosa trágica de la pantalla. Secundan a Bette Davis, en «La solterona», la estupenda estrella dramática Miriam Hopgins, conjuntamente con George Brent, Donald Crips y Jane Bryan. «La solterona» se está exhibiendo con un doble programa de dos estrenos, titulada la otra «Demonios sobre ruedas» que interpretan Ann Sheridan, Pat O-Brien y John Payne, completándose este programa con Noticiero sonoro, con los más recientes sucesos de actualidad.

«La solterona» se exhibe a las 3:50 a las 7 y a las 10, y «Demonios sobre ruedas» se exhibe a las 2:30, a las 5:30 y a las 8:30.

Los precios son populares: de 30 cts. las luneta y el primtr piso hasta las 6:30 y después 40 cts., los niños 20 cts., y la tertulia entrada por Neptuno 15 cts.

Mañana domingo: matinée desde la 1:30 con este mismo programa.

El jueves: Un programa de la Paramount, con una producción de Akin Tamiroff, el hombre que más se ha caracterizado en la patnalla titulada esta monumental película «Caviar para su excelencia». Pese a la trama, según puede verse, es dramática en extremo, las situaciones cómicas que abundan en su desarrollo le dan al conjunto de «Caviar para su excelencia» un viso más bien divertido que conmovedor.

¡POLIDOR!

He aquí el animador del Gran Circo Santos y Artigas, coronado Rey de la Risa en la Feria de New York.

Polidor reaparece con el debut del Circo, el Viernes 24.

EXITO! HOY PAYRET
GRANDIOSO ESTRENO!
TROPICAL FILMS presenta LA ULTIMA SUPER COMEDIA del CELEBRE ASTRO
PEPE ARIAS en "El LOCO SERENATA"
CHISPEANTE! OCURRENTE! GRACIOSISIMA! titulada
Y ESTRENO de la SIMPATICA CINTA REPUBLIC PICTURES
"PICARDIAS de MARINOS"
con Mary BRIAN y Dick PURCELL
Y ESTRENO del Noticiero Argentino No 6

GACETILLAS

INFANTA: «EL HONOR DE UN VALIENTE»

Hoy, veremos una gran película de acción en la pantalla del gran teatro «nfanta», de la empresa Carrera, la cinta se titula: «El honor de un valiente», represen los papeles principales Randolph Scott, Nancy Kelly, César Romeró y Binie Barnes, secundados por varios artistas muy conocidos de nuestro público como John Carradine, Edward Norris y Tom Tyler, una magnífica película de acción sensacional, una producción llena de dinamismo y escenas de un sabor romántico de otros tiempos, la tragedia de un valiente adorado por dos mujeres, una de cada clase.

A continuación se exhibe la cinta: «Mr. Wong en Barrio Chino», con Boris Karloff, Marjorie Reinolds, George Lynn; un drama de acción, misterio cuyo desarrollo es en un misterioso barrio chino de los Estados Unidos.

Completa el programa la revista la comedia: «Así son los espíritus» y variedad, «California Dorada». El nes popular: «Media noche» por Clau dette Colbert.

GRANDIOSO!!
SERA EL HOMENAJE NACIONAL DE DESPEDIDA A
CARMEN AMAYA
EL MIERCOLES 15, A LAS DE LA NOCHE, EN EL
PALACIO DE LOS DEPORTES

M.E.C.D. 2016

Rosemary Lane, estrella de Warner Bros. Pictures en "CUATRO HIJAS"

LA CREMA DENTAL
PEPSODENT
A PRECIOS REDUCIDOS:

Tubo grande ~~40c.~~ *ahora* 35c.

Tubo mediano ~~25c.~~ *ahora* 20c.

ESTA AHORA MAS A SU ALCANCE

Economice y use crema dental PEPSODENT. Contiene el maravilloso ingrediente IRIUM, que da una radiante belleza a sus dientes.

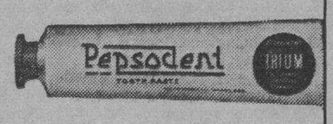

GUANABACOA AL DIA

ONOMASTICO

En la festividad de hoy celebra su onomástico la distinguida señora Ernestina Lera de Menéndez, joven e interesante esposa de mi querido amigo José Luis Menéndez, miembro destacado del Club Rotario de Guanabacoa y Comisario de la Organización de los Boy Scouts en nuestra villa.

Con tan fausto motivo recibirá innumerables demostraciones de afecto de parte de la sociedad guanabacoense que la colmarán de halagos y congratulaciones.

CAMPEONATO DE AJEDREZ

Para las nueve de la noche del domingo 19 de los corrientes, se encuentra señalado el acto de la inauguración del primer torneo municipal de ajedrez que tendrá por escenario los elegantes salones del Casino Español de Guanabacoa.

Esta interesante justa en la cual tomarán parte numerosos amantes del juego ciencia será auspiciada por la Federación Cubana de Ajedrez, que tiene especial empeño en que la misma resulte en extremo brillante.

En próximas crónicas iremos dando a conocer más detalles.

NACIMIENTO

Nuevamente se ha visto alegrado el hogar de los jóvenes y estimados esposos Javier Geijo y Marieta Suárez, con el feliz advenimiento de una preciosa niña llegada al mundo en días pasados.

Al felicitar a los papás hago llegar hasta la recién nacida mis más ardientes deseos por que disfrute de una larga y próspera existencia.

LA BODA DE HOY

En la hermosa iglesia de los Reverendos Padres Escolapios de Guanabacoa se celebrará esta noche a las nueve y media, la simpática ceremonia nupcial en la cual unirán para siempre sus destinos la bellísima señorita Silvia Gumá Gómez y el distinguido y caballeroso doctor José Rafael Diaz Rousselot, amigos de la mayor estimación del cronista.

Boda que se verá prestigiada con la presencia de lo más graneado de la sociedad guanabacoense en cuyo seno gozan de grandes simpatías los felices contrayentes.

DEL «PROGRESO»

El eCntro Cultural de Recreo «Progreso», estimando en lo que vale la fecunda labor social que constantemente ha desempeñado su coasociado y amigo señor Eladio Granados Portela, concejal y secretario de la Cámara Municipal de esta villa, ha querido estimular sus ingentes esfuerzos en beneficio de la institución, ofreciéndole un banquete en su honor el cual se verificará mañana domingo a las doce del día.

Un número considerable de comensales asistirá a este banquete, para testimoniarle el afecto y estimación que le profesan al señor Granados.

Otro de los actos próximos a celebrar por el referido Centro, es el magnífico baile señalado para el sábado 2 de diciembre y que fué acordado por su Directiva conjuntamente con la Sección de Beneficencia.

Este festival llevará por título «Premiando dos Estrellas» y será amenizado por los afamados conjuntos musicales «Sonora Nacional» de Piñón y la orquesta del profesor Joseito Valdés.

INTERESANTE PELICULA

Tenemos conocimiento de que ya está iniciándose la exhibición de la película tomada con motivo de la jira efectuada por la Unión Progresista Gallega a los manantiales La Cotorra el domingo último.

Los días 9, 10, 11 y 12 de los corrientes será proyectada en el Teatro Nacional y en el cine Belascoaín; los días 13, 14 y 15 en el cine Encanto y Auditorium; los días 16, 17, 18 y 19 en el teatro Payret y cine Riviera.

Los días 20, 21, 22 y 23 en el Rialto y Reina; los días 24, 25, 26 y 27 en Radio-Cine y Colonial y el 28, 29 y 30 en el Prado y Majestic.

Es una cinta donde se comprueba la magnitud del banquete.

POR LOS TEATROS

La empresa de nuestro máximo coliseo Carral anuncia para hoy la presentación de una gran función homenaje a los niños en el que figuran varios cartones, la colosal cinta «Pirata a la Vista», por la incomparable estrellita rival de Shirley Temple Guy Kibbee y la actuación de los sensacionales Piccolis de Quebec con un nuevo sistema de amplificadores. Además por la noche se pasará por la pantalla «La Llama Sagrada» con Elvira Morla, Luana de Alcáñiz y Martín Galarraga.

En Fausto: «Todo a Plazos», por Ann Neagle y «El Héroe del Marne».

Rafael Fernández Dalmás.

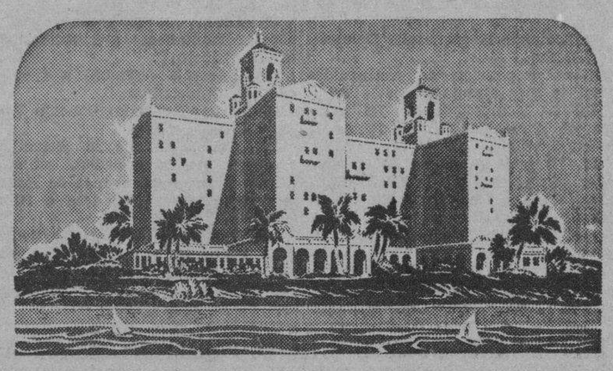

TE BAILABLE *¡todos los Sábados!*

AIRE MAR

Los Sábados, de 6 a 9 p. m., la Orquesta Hermanos Brito toca en la nueva terraza de baile del Hotel Nacional. Venga al té; baile y quédese a pasar un buen rato.

Precios Populares — Mínimo $1.00

Hotel NACIONAL de Cuba

EL ALCOHOL DE LAS FAMILIAS
ALCO ELITE
PRODUCTO - ARECHABALA

BISMA-REX
ALIVIA la INDIGESTION en 3 MINUTOS

¿Padece Ud. de síntomas de acidez del estómago?

¿Teme Ud. comer por la sensación de llenura, malestar, acidez, dolor de cabeza, eructos etc. después de las comidas? Tome una o dos cucharaditas de Bisma-Rex para aliviar su malestar.

Bisma-Rex neutraliza la acidez del estómago que con frecuencia es la causa de gases y acedía. En dos tamaños (4¾ y 16 onzas) ... $.60 y $1.20 Más cantidad por menos dinero.

BISMA-REX
Un Producto Rexall

Niega el Juzgado de Primera Instancia del Oeste elevar a la Audiencia una pieza de la testamentaría de V. Varas

Citan a los testigos propuestos por la Viuda del General Machado, que ha promovido expediente de jubilación. Ha tomado posesión el Administrador de una firma de películas

El Juez de Primera Instancia del Oeste, doctor Humberto Martínez Azcué, dictó auto, por ante el Secretario Ricardo Martín, declarando sin lugar recurso de reposición establecido por la administradora María Altagracia Castellano, Vda. de Varas, que solicitó se elevara la pieza de administración. El Juzgado declara que esa pieza no puede elevarse, pues tiene que quedar en el Juzgado para que la administradora rinda cuentas de su administración y consigne los saldos resultantes de la misma, formándose testimonio de lugares para ser elevados a la Superioridad en apelación admitida en ambos efectos a dicha administradora.

En dicho recurso se imponen las costas a la Vda. de Varas.

Jubilación de la Vda. de Machado

En la jubilación promovida por la señora Angela Elvira Machado, como viuda del ex Presidente Gerardo Machado y Morales, ha sido señalado por el señor Juez de Primera Instancia de Almendares, doctor Manuel R. Zaldívar, el día 13 del actual para que presten declaración los testigos propuestos.

Concluso para sentencia

El Fiscal de Partido acaba de evacuar el trámite de conclusiones en el juicio declarativo de mayor cuantía seguido por Emilio Claudio Guau, contra Emilia Mallolis y Constante, habiendo quedado dichos autos conclusos para sentencia, la cual ha de ser muy importante debido a que se discute la nulidad de una inscripción.

Divorcios

El doctor Enrique Rubio Linares, Juez de Primera Instancia del Centro, dictó sentencia, declarando con lugar la demanda de divorcio por recíproco disenso establecido entre José Pérez Valdés y Lázara Eloína Romero y Medero.

—El doctor Nodarse, Juez de Primera Instancia del Sur, por ante el Secretario Dr. José Alfredo de Urrutia, decretó la separación de los esposos Nemesio del Río Villambres y Teresa Moledo y País.

—El propio Juez, por ante el Secretario Lanza, dictó sentencia disolviendo el vínculo matrimonial que unía a los esposos Lázaro Vicente Lazo Ortiz y Josefina Roca Valerón.

—En el juicio de divorcio seguido por María Lucila de los Angeles Pujadas y Fallarero contra Manuel Valentín Mayor e Iriondo, el señor Juez de Primera Instancia del Oeste, doctor Martínez Azcue, por ante el secretario Castelló, dictó sentencia declarando con lugar la demanda y en consecuencia disuelto el vínculo matrimonial que unía a dichos esposos.

—El propio Juez por ante el secretario Daumy dispuso ayer la separación de los esposos Jesús Puga y Josefina Vian Legazpi.

Pensión

El doctor Manuel R. Zaldívar, Juez de Primera Instancia de Almendares, dictó auto concediendo pensión ascendente al 76 por 100 de 300 pesos anuales a favor de Francisca Soler e hija Coralia Rodríguez Soler, como viuda e hija respectivamente, del soldado del Ejército Libertador Vicente Rodríguez Cuéllar.

Logran la administración de «La Universal»

En el juicio ejecutivo establecido por el doctor Manuel Pellón a nombre de Domingo Martínez contra La Universal S. A., ha dado cuenta al Juzgado de Primera Instancia del Norte el administrador judicial designado, Francisco Pellón, de que ha tomado posesión del cargo, habiendo comenzado la administración y liquidando haberes de empleados y otras atenciones.

Con este motivo se ha dado término a más de un incidente que ha surgido últimamente por la posesión de los bienes de La Universal, ya que con anterioridad, el Juez del Oeste había designado un depositario judicial en otro juicio ejecutivo.

Almuerzo

La Asociación de Auxiliares de la Administración de Justicia, que ha resurgido con gran entusiasmo, ofrecerá hoy, a las doce del día, y en los jardines de una cervecería del Cerro, un almuerzo de confraternidad al que asistirán más de cuatrocientos asociados, además de los jueces y funcionarios del Poder Judicial.

Relación de los asuntos civiles turnados ayer

Exhorto.—De Guantánamo en incidente por Juana B. Villanueva al de Almendares.

Inscripción de Nacimiento: Aurora Estévez al Sur.

Cambio de apellido: Florinda Rodríguez Landa a nombre de sus hijos Jorge y Alberto Méndez y Rodríguez para adicionarles el apellido Peñate, al de Almendares.

Audiencia en Rebeldía: Felicia Acosta Díaz sobre recurso de audiencia en rebeldía contra la sentencia dictada por el Juzgado Municipal del Este en el juicio seguido por Enrique Pazos contra Rafael Vigoa sus rederos, etc., al Oeste.

Dispensa de Ley para contraer matrimonio: Carl Cuon Broner y Melly Salomón al Este.

Prevención abintestato: José Manuel Rodríguez Santana al Oeste.

Incapacidad: Teresa María de Jesús Menocal y Oliva ol Oeste.

Declaratoria de Herederos: Ofelia de Villiers y Suárez al Centro.

Pensión de Veterano: María Josefa de los Angeles Gómez, pensión de Clemente Gómez al Norte.

Jubilaciones: Manuel Bastor Font al Centro; Francisco Fernández de Lara y Sotolongo al de Almendares.

eRciproco disenso: Ucher Waiss y Regina Honiksberg al de Almendares; Ramón Canosa y Josefina Rivero, al Oeste.

Divorcio: Ana Mirian Korn Pararoy contra Carlos Cabrera Ruiz al Este.

CRONICA HABANERA

EL ULTIMO COMPROMISO

Muy complacidos damos hoy la noticia del compromiso de la encantadora señorita Alicia Rodríguez Alvarez, perteneciente a una de nuestras más distinguidas familias, con el correcto joven Manolo González Maturral.

Dicho compromiso quedó formalizado días pasados mediante la petición de rigor, que hizo el novio ante el hermano de la novia, el joven y prestigioso abogado doctor Rodolfo Rodríguez Alvarez.

Por el luto tan reciente que guarda, la novia no recibirá.

Llegue hasta la feliz pareja nuestra enhorabuena.

OPERADA.—En una de las principales clínicas habaneras ha sido sometida a una delicada intervención quirúrgica por el doctor Roberto Pérez Díaz la señora María Lola Beruff, interesante esposa del señor José Fernández, agente general de la P. and O.

El estado de la paciente es muy satisfactorio.

Lo celebramos.

EN LA LEGACION DEL PERU.—De fiesta estuvo en la noche de ayer la Legación del Perú.

Se celebró allí una comida ofrecida por el Ministro del Perú, Excmo. señor Juan de Osma en honor del Ministro de Chile, Excmo. Sr. Martín Figueroa y de su gentilísima esposa Lillian de Figueroa.

Junto a la mesa, con el amable anfitrión y sus homenajeados, tomaron asiento los invitados, cuyos nombres damos a conocer:

El Ministro de Haití, Excmo. Sr. Lelio Malebranche.

El Encargado de Negocios de Suecia, señor Eric Wissen y señora de Wissen.

El Encargado de Negocios del Japón, señor Sakae Nanjo y señora de Nanjo.

El Primer Secretario de la Legación del Brasil, doctor Leopoldo Teixeira Leite.

La señora Nina Cowley de Rodríguez Morini.

La señorita María Luisa de Malebranche.

Y el doctor Luis Moas, Agregado al Protocolo.

MUNDO ELEGANTE.—El pasado jueves tuvo una pequeña comida en la residencia de su señora madre, en el Vedado, la bella y encantadora señorita Margarita Carrillo y Mendoza.

Con ella participaron en este simpático ágape las señoritas Loló Suero, Olga Arellano y Alicia Valiente y los jóvenes Mario Arellano, Víctor Mendoza, Mario Franca y Salvador Castañeda.

En la noche de ayer y en la preciosa finca que poseen en Arroyo Naranjo ofrecieron una comida los jóvenes esposos Gustavo Suárez y Mignone Menéndez en honor del simpático matrimonio Víctor Brandao y Elsa Maduro, con motivo de su regreso de Nueva York.

Asistieron las señoritas Beba y Toky Montero, Cristina Castellvi, Amalia del Valle, Gloria Loredo y Maeta Roces y los jóvenes Luis Martínez Pedro, Eddy Montoulieu, Eugenio Galbán, Billy Castellvi, Goar Mestre y Ricardo Ros.

Y el estimado matrimonio Jorge Prats y Ohilda Touzet.

Resultó animadísima.

ANIVERSARIO DE BODA.—Una fecha feliz, de grandes satisfacciones, será la de hoy para el doctor Joaquín Ochotorena, Secretario de Hacienda y para su gentil y bondadosa esposa Nieves López con motivo de cumplir doce años de ininterrumpida felicidad conyugal.

Los esposos Ochotorena López, tan estimados y tan queridos entre el círculo extensísimo de sus amistades recibirán con tan grata ocasión las felicitaciones y los halagos a que son acreedores.

Para ellos va nuestro saludo, afectuosísimo.

DEL CUERPO DIPLOMATICO.—Mañana domingo, durante el te bailable del Country Club de la Habana, tendrán un party el Ministro del Brasil, Excmo. Sr. Silvio Rangel de Castro y su gentilísima esposa Louise Botiaux.

El lunes ofrecerá un almuerzo de carácter íntimo en la sede de la Legación, en el Vedado, el Encargado de Negocios de Francia, doctor Philippe Grousset.

Para el martes ha dispuesto una comida en su residencia del Vedado, sede de la Legación, el Ministro de Italia, Excmo. Sr. Giovanni Persico.

El sábado próximo ofrecerá un buffet supper el Attaché Comercial de Cuba en Italia, Mr. Herbert Richter y su interesante esposa para inaugurar la espléndida casa que han tomado en el Reparto Miramar, donde pasarán seis meses.

LOS QUE EMBARCAN.—El pasado domingo, en unión de su hija Maruca Bonet de Bonet y de sus nietos, embarcó hacia Ashville, donde permanecerá una temporada la distinguida dama Amada Peláez de Bonet.

Sus familiares nos encargan despedirla por este medio de sus amistades.

Una temporada muy feliz les deseamos.

LA EXPOSICION DE CARMEN GARRIGA.—Ayer tarde, con la asistencia de una selecta representación social, celebró su exposición de modelos de invierno la ya famosa Carmen Garriga, de Prado 155.

Fué un desfile aquél de exquisitas novedades para la temporada que se avecina, modelos de tarde y de sport, lindos trajes de noche, sombreros y otros, que realzaron con su belleza un grupo de figuritas de nuestra sociedad: Cristina Castellví, Mercedes Puig, Olga Lombard, Mercedes Ramírez, Ada Bosch Gretel Esteve, Elsie Bosch, Gabriela Pichardo, Margaret Haines, Carmina Rodríguez Bacardí, Malucha Montes de Oca, Alelí Carbó, Sylvia Dellundee y dos señoras: Teresa de Beche de Arango y Emilia Pichardo de Gutiérrez.

Esta tarde, de cinco a seis, volverá Carmen Garriga a exhibir su preciosa colección de invierno.

Triunfa Carmen Garriga.

EL ULTIMO TRIBUTO.— En la tarde de ayer, bajaron al lugar de su último descanso en el Cementerio de Colón, los restos mortales del señor Aurelio Narganes, caballero estimadísimo, que disfrutó en vida de grandes afectos por su trato cordial y caballeroso.

Tras una larga enfermedad dejó de existir el señor Narganes cuya desaparición constituye un gran duelo para la sociedad habanera.

Reciban nuestro pésame sus familiares todos, muy especialmente su viuda la señora Adelaida Dolz y su hijo único, Aurelio Narganes y Dolz.

Paz a sus restos.

PAÑOS, LANAS, ASTRACANES y PIELES

LA ELEGANTE DE GALIANO

GALIANO 306

No más nariz grasienta: Polvos "Tokalón"

SANCHEZ Y ARAOZ PRESENTA

It's You

...EL ULTIMO MAQUILLAJE DE *Elizabeth Arden*

● Después de haber sido los primeros en ofrecer el reciente maquillaje "Burnt Sugar", Sánchez y Araoz se anota un nuevo triunfo al presentar, simultáneamente con su aparición en la Quinta Avenida, el último y más dramático maquillaje para la presente temporada.

It's You dará a su rostro una nueva belleza... una vitalidad exhuberante que lucirá preciosa con todos los colores de invierno.

It's You... Es usted... pero con una fascinante animación que no logrará con ningún otro maquillaje... con una belleza distinta que la hará aparecer mucho más atractiva...

SEA LA PRIMERA EN USARLO... Aproveche la oportunidad que le ofrece Sánchez y Araoz de llevar antes que nadie lo más nuevo en maquillaje... Visite el Departamento de Perfumería y ADQUIERALO HOY MISMO.

Sánchez y Araoz

AMISTAD 304 entre: San Rafael y San José
Teléfono A-7767

EL DOCTOR ABELARDO CODINACH.—En unión de su joven y bella esposa Beba Argüelles ha llegado a nuestra capital, después de visitar los mejores hospitales de New York y Chicago, el notable especialista doctor Abelardo Codinach.

El doctor Codinach se encuentra de nuevo al frente de su gabinete de consultas.

Para los viajeros nuestra bienvenida.

BODA ELEGANTE.—Para el día diceiseis del corriente, según ya hemos anunciado, está dispuesta en la Iglesia Parroquial del Vedado, la boda de la encantadora señorita Elodia Navarro y Suárez, con el estimado joven Antonio Fernández y Suarez.

Boda elegante que se llevará a cabo en un marco de flores y de luces a las nueve y media de la noche.

Designados han sido los padrinos, el señor Fernando Fernández Lopez, padre del novio y la señora Juana María Suárez viuda de Navarro, madre de la novia.

También han sido designados los testigos.

Firmarán por ella el acta, los señores Paulino Gorostiza, Prudencio Alvarez García, Thomas F. Turrull, José Fernández López, y Casimiro Gorostiza y el doctor Paulino G. Barañano.

Y por él, los señores Francisco Suárez Fernández, Mr. William Meyer, Pedro Carreras, Manuel Rodríguez Alonso, Daniel Compte y Fernando Rodríguez Alonso.

En la misma iglesia, después de la boda religiosa, se efectuará la civil ante el notario doctor Enrique Rodríguez Penxin.

Serán testigos por ella en este acto, los señores Jorge Savio, José Manuel Alvarez García, Francisco Fernández Suárez y José María Gonzalez del Valle y por él, el doctor Miguel A. Navarrete y los señores Francisco Seiglie Jr., Juan Compte León y Francisco Bermúdez.

El adorno floral de la iglesia, que llamará extraordinariamente la atención, ha sido confiado al buen gusto del jardín «Milagros», que también tendrá a su cargo la confección del bouquet nupcial.

EL FESTIVAL DEL LYCEUM Y LAWN TENNIS.—Para el día dieciocho del corriente, o sea el sábado próximo, prepara el Lyceum y Lawn Tennis Club, su gran festival anunciado.

Dicho festival, llamada a revestir todos los caracteres de un magno acontecimiento social, se llevará a efecto en todos los salones y jardines del gran Hotel Nacional.

Nuevos detales nos llegan hoy relacionados con esta fiesta.

Trátase de uno de los más importantes alicientes, el Show de Medianoche, que será un espectáculo de belleza incomparable, de gusto y refinamiento.

Será escenificada la Rapsodia número 2 de Litz, en forma de ballet, bajo la dirección artística de la señora Cuca Martínez de Chibás, actuando un grupo precioso de señoritas cuyos nombres ofrecemos.

Iralba Rosie, Siomara Martín, Rosita Sánchez Merino, Lourdes Alberni, Margarita O-Shea, Trinita Reyes Gavilán, Zenaida Zabaleta, Evelina Medina, Hortensia Pessino, y Becky Díaz Mañas.

La lindísima señorita Carlota Toñarely se lucirá en un sólo haciendo gala una vez más de su dominio del arte coreográfico.

Y la simpática pareja que forman Sylvia Medina y Cecil Goudie bailará un vals que causará sensación.

VELADA.—Esta noche, a las nueve, en la Asociación de Propietarios y Vecinos de Almendares y Ampliación de Almendares, tendrá lugar una velada a la memoria de los señores doctor Ignacio Catá y Bethart y Romeo del Pino y Gando, con motivo del descubrimiento de sus retratos.

Dicho acto se celebrará en el local social en la calle 10 entre Avenida Primera y Segunda del Reparto Asociación de Almendares.

DE LA ASOCIACION CUBANA DE BENEFICENCIA.—La prestigiosa Asociación Cubana de Beneficencia, siempre atenta al desarrollo de la Medicina Nacional, ha tomado el acuerdo de enviar periódicamente a uno de sus especialistas y cirujanos a visitar los centros científicos extranjeros iniciando un intercambio profesional entre Cuba y otros países.

Con tal motivo, el doctor Ricardo Núñez Portuondo, uno de los mas eminentes cirujanos de nuestra república, embarcó días pasados rumbo a New York, para cumplir la misión que le ha sido encomendada.

El doctor Núñez Portuondo permanecerá en la gran metrópoli una temporada.

(Continúa en la página NUEVE)

Se fumigarán las Habas Limas en los puertos de los E. U.

La Secretaría de Agricultura hace gestiones, por medio de la Cancillería, cerca de las autoridades norteamericanas para que los embarques de Habas Lima, que por autorización especial de aquel gobierno, se exportan de Cuba directamente al puerto de New York, se continúen llevando a cabo como en años anteriores, pues su desinfección en dicho puerto aumentaría el costo del producto.

También se hacen gestiones, que parece tendrán éxito, para que se instale en los muelles de la Habana una planta de fumigación, capaz de servir para la totalidad de nuestros embarques, mediante la supervisión y fiscalización del trabajo con inspectores de la Secretaría de Agricultura para que se cumplan todos los requisitos que la experiencia ha demostrado ser prácticos y las exigencias de la Sanidad Americana impone tener en cuenta.

Títulos expedidos

El Subsecretario interino de Agricultura, ha firmado los siguientes títulos de marcar ganado expedidos por el Negociado del Registro Pecuario y Marcas de Ganado: En la provincia de la Habana, a: García y Hernández. En la provincia de Santa Clara, a: Carlos Alvarez Rodríguez; Prudencio Hernández González y Juan Bautista Pérez. En la provincia de Camagüey, a: Eugenio Díaz Pérez; Ramón Fuentes; Caridad González; José Pérez González; Rafael Pita Aldecoa; Andrés Puentes; Antonio Mora; Félix Mondeja y Juan Torres. En la provincia de Oriente, a: Plácido Cambas J. Pulgarón; Florentino Camejo Cruzata; Jerónimo Hernández; Gonzalo López; Primitivo López y Angel Seisdedos.

No se olvide¡

Los zapatos mejores y más baratos los encuentra usted en Muralla y Compostela.

Peletería

La Gran Señora

Vea los que liquida a $1.20, $1.60 y $2.00 en muestras de Brou Bill y Aire Step.

La Gran Señora — MURALLA Y COMPOSTELA

M.E.C.D. 2016

G A C E T I L L A S

AUDITORIUM: GRAN EXITO DE JUAREZ»

Muy concurrido se verá hoy este elegante teatro del Vedado, en su Sábado de Moda, con las nuevas triunfales exhibiciones en sus turnos de 5:15 y 9:45, de la extraordinaria super-producción Warner «Juárez», la inmensa epopeya cinematográfica, que marca uno de los más grandiosos episodios en la historia de México, durante el imperio de Maximiliano, en la que la democracia desempeña el papel principal y se perpetua un romance de verdadera gloria.

Paul Muni, el actor único, perfecto, nos obsequia con otra de sus maravillosas interpretaciones, el realizar como solamente él puede hacerlo, la figura del caudillo «Juárez», admirablemente secundado por la genial Bette Davis, Brian Aherne, Claude Rains, John Garfield, Donald Crisp y otras célebres estrelas.

Para completar el programa presentamos en los turnos de 4 y 8:30 a Dick Powell y Anita Louise en la super-comedia musical «Quien dijo miedo».

Mañana: Matinée extraordinario a la 1:30 con «Juárez», «Quien dijo miedo», cartón en colores, comedia y revista. A las 5:15 y 9:45: «Juárez». A las 8:30: «Quien dijo miedo». El lunes: La sensacional producción Paramount: «La Isla de Perdición» una película en que el Asia misteriosa, sirve de escenario a aventuras en que lo fantástico compite con lo emocionante.

En su reparto figuran Anna May Wong, J. Carrol Naish, Anthony Quinn y Eric Blore.

El martes: la encantadora Jeannette McDonald en la extraordinaria super-producción musical: «La Serenata de Broadway».

TRIANON: «LAS BUENAS VAN A PARIS»

Hoy se complace esta empresa en presentar la divertida y frívola comedia de gran lujo, titulada: «Las buenas van a París». Por Melvyn Douglas y Joan Blondell son las dos estrellas de esta deliciosa comedia y donde aparece el popular actor Walter Connolly con Joan Berry y Alan Curtiss en las dos capitales más famosas del mundo, París y New York, y cuya trama se refiere a la lindísima rubia qyue se hizo el propósito de ir a París... y un joven que nunca soñó con dar tal viajecito hasta topar con la hechicera y pícara rubia, que fué el escándalo de la alta sociedad a donde se llegó a colar y obtener un viajecito a París y resultó víctima de sus propias ambiciones sociales siendo disputada por cuatro jóvenes que desean llevarla a París.

Conjuntamente a las 4 y 8:30, se exhibe la interesante producción: «Aniversario de Bodas» por Penny Singleton y Arthur Lake.

Se completa el programa con Noticiero y cartón.

Mañana: Gran matinée a la 1 y 15.

El lunes: Dos grandes producciones: «Corazones del Norte» por Dick Foran, Gloria Dickson y Patric Knowles. Además de la super-joya: «La vida de Emilio Zola», (Copia nueva). El miércoles: «El jugador y la dama» por George Raft.

PAYRET: «EL LOCO SERENATA»

«Payret», presenta en todos los turnos de hoy un gran programa en el siguiente orden. Una revista de asuntos mundiales.

Una revista argentina. La superproducción: «Picardías de Marinos» con Mary Brian, Dick Purcel, y un gran reparto.

Hoy éxito, últimos días de la linda película de Pepe Arias, con un gran reparto de estrellas más, titulada: «El Lobo Serenata» de Hora y media de risa continua.

Una carcajada. Vea y ría con Pepe Arias.

Los precios son: 20 centavos hasta las 6 y media y 30 centavos después. Niños 15 cetnavos. Tertulia 10 centavos.

Mañana. Una gran matinée desde la una del día. Precios Populares.

El lunes. El ídolo del público cubano. El cantante que tiene todas las simpatías Hugo del Carril. Más actor, más cantante que nunca, con Tito Lusiardo y Delia Garcés en «Nacido para el Tango». Seis tangos cantados por él.

NEPTUNO: «RAPSODIA DE LA JUVENTUD»

Las carteleras del teatro «Neptuno», nos anuncian para hoy un programa soberbio, destacándose en primer término una verdadera joya de la cinematografía contemporáneo. Nos referimos a «Rapsodia de la Juventud» por el mago del violín Hascha Heifetz.

Se completa el programa con otra formidable cinta: «Dentro de la Ley» por Jack Holt. También el episodio número 10 de la serie: «Mandrake, el Mago».

Además, el noticiario. Los precios: 15 centavos de 2:30 a 6:30 y 20 centavos después. Niños a todas horas 10 centavos.

Mañana, este mismo programa en Matinée desde la una de la tarde.

El lunes: Henry Fonda en «El joven Lincoln» y Rochelle Hodson en «Hijas desaparecidas».

FAVORITO: A LAS 12: «LA TIERRA DEL NUDISMO»

Por fin la Censura aprobó «La tierra del nudismo», película que todos esperaban con verdadera ansiedad. Es un documento real filmado en un auténtico campo nudista. Es una cinta con argumento, explicada totalmente en español. En ella verá «algo» que usted nunca ha visto y que verlo le costaría mucho dinero. Hoy en tanda especial a las 12 de la noche, costando solamente 30 centavos la luneta y 10 centavos la Tertulia. Nota: está aprobada exclusivamente para mayores.

En la función ordinaria de la tarde y de la noche, un soberbio programa, figurando dos grandiosas producciones: «6.000 enemigos» por Walter Pidgeon y «Uno contra cien» por Melvyn Douglas y Louise Platt.

Además, el Noticiario. Los precios: 15 centavos por la tarde hasta las 6:30 y 20 centavos después. Niños a todas horas 10 centavos y tertulia familiar 10 centavos.

Mañana: Gran Matinée.

El lunes: Estreno de la super-producción rusa: «Los trece héroes» que se ofrecerá conjuntamente con «Mi hijo es un criminal».

FLORENCIA: FUNCION EXTRA A LAS 12 DE LA NOCHE

Ya... aprobaron exclusivamente para mayores la sensacional superproducción: «La tierra del nudismo» que esta noche se ofrece en el «Florencia» en función extra, con los siguientes precios: Luneta 30 centavos y tertulia 10 centavos. «La tierra del nudismo», ofrece escenas de gran realismo, filmada en un campo auténtico del nudismo.

No pierda la oportunidad de verla. Argumento narrado totalmente en español.

Desde la 2:30 de la tarde un programa estupendo, con «La Máscara de Hierro» por Louis Hayward y J. Bennett, y la película Columbia «El Rapto» por Jean Parker.

Además se exhibe el episodio 9 de la serie: ««Mandrake, el Mago», titulado: «Raíles del Terror» y el Noticiario.

Los precios: 20 centavos de 2:30 a 6:30 y 30 centavos después. Niños a todas horas 15 centavos y tertulia familiar 10 centavos.

Mañana: Matinée con este mismo programa, desde la una.

El lunes: Sensacional estreno de la soberbia super-producción rusa: «Los trece héroes», que se brindará conjuntamente con «Cuando una mujer quiere».

OLIMPIC: «EL HONOR DE UN VALIENTE»

Dos grandiosa super-producciones se ofrecen hoy en el teatro «Olimpic», destacándose en primer término «El honor de un valiente» o «El Alguacil de la Frontera» por Randolph Scott, Nancy Kelly, Binnie Barnes, César Romero y John Carradine. Noes una película del oeste, sino una cinta llena de emoción y atractivos.

Conjuntamente se exhibirá «La suerte en venta» por Michael Whalen y Lynn Bari.

Los precios: 20 centavos por la tarde y 30 centavos por la noche. Niños tarde y noche 15 centavos y Tertulia 10 centavos.

Mañana: Matinée con este mismo programa y además el episodio 2 de la serie: «Mandrake, el Mago», que lleva por título: «La trampa de la Avispa».

Lunes: a precios bajos: «La rubia del camino» por Paulina Singerman y «Perdida en la Niebla» por Annabella.

MANZANARES: «VIDA ROBADA»

Un magnífico estreno para hoy en «Manzanares», el cine de las familias sito en Carlos III e Infanta, en tanda y noche se pasa, la grandiosa producción, titulada: «Vida Robada» por Elizabeth Bergner y para completar el programa la producción por John Howard, titulada: «Bulldog Drumond en Africa», comedias y cartones.

Mañana domingo sensacional programa. Noticiarios cartones, comedias, episodio número 3 de «Mandrake, el Mago».

«A marcha forzada». En matinée, y en tanda y noche «Al cielo por la puerta falsa». por Ware Faid y «Vida Robada» por Elizabet Bergnes.

RIALTO: «HIJAS VALEROSAS»

Nuevamente hoy en «Rialto», comenzando la función desde las 2 y 30, se exhibe la maravillosa producción titulada «Hijas valerosas» donde tenemos las famosas «Cuatro Hijas», Priscilla Lane, Rosemary Lane, Lola Lane y Gale Page, conjuntamente con John Garfield, Claude Rains, Jeffrey Lynn, Fay Nainter, Frank McHugh, Donald Crisp, May Robson y Dick Foran.

Se completa el programa con la comedia melodramática: «Capturado por la rubia» interpretada por Glenda Farrell y Bartón Mac Lane.

Los precios para la función de hoy son mayores 20 centavos hasta las 6 y 30: después 30 centavos, niños 15 centavos.

Mañana, este mismo programa. El lunes: John Garfield en «La verdad a nadie teme».

ROXY: «LA MASCARA DE HIERRO»

Cine «Roxy» de 14 y Primera en el Reparto Almendares, con un programa sensacional en que aparece ocmo principal a tracción la monumental producción, «El hombre de la máscara de hierro», la historia escalofriante del hombre a quien la vida negó el derecho a ceñirse una corona y el amor de una mujer que le amaba! Inspirado e hechos reales que acaecieron durante el reinado de Luis XIV. Desempeñan los roles del Rey de Francis y su hermano Felipe, el gran actor Louis Hayward, Joan Bennet el de la Infanta María Teresa y Warren William, como D-Artagnan. Completa el programa un cartón en colores: «La Opera de Mickey», el episodio 13 de «La Araña Negra» y el espectácular drama por Joel Mc Crea y la Pandilla. «Callejón sin salida». Precios: 15 centavos luneta por la tarde y 20 por la noche. Niños, 10 centavos tertulia. Tarde, 10 centavos, noche, 15.

Mañana, «El hombre de la máscara de hierro» y «El misterio de la pista», por Dennis O-Keefe.

RIVOLI: «CHAN EN LA MECA DEL DIVORCIO»

De gran atractivo es para todas aquellas personas que seguían con avidez la serie de películas del inolvidable actor Warner Oland, conocer al sucesor de Charlie Chan, el notable artista Sidney Toler que une a su notable parecido con el malogrado Chan, su arte de imitarlo admirablemente. «Charlie Chan en la meca del divorcio», es una nueva película de la famosa y popular serie del detéctive oriental. Completa el programa un interesante Noticiario, el gracioso cartón en colores, «Jack el Gigante», el episodio 2 de la nueva serie, «Adelante exploradores», que además de la espectacularidad de sus escenas tiene el mérito de tener como protagonista al popular Jackie Cooper, el admirado actor juvenil, y otra película de gran valor cultural; «Extasis africano», una película filmada en el Congo Belga por el famoso explorador Armand Denis y su intrépida mujer Lela Roosevelt, un documento cinematográfico del Continente Negro que subyuga y emociona. Precios: 15 centavos luneta por la tarde y 20 por la noche. Niños, 10 centavos a todas horas.

Mañana en matinée desde las dos el mismo programa. El lunes primer día de precios popularísimos.

MARTI: «La Gran Ilusión» y «AVENTURAS DE HUCK FINN»

Un programa a base de dos grandiosas super-producciones nos promete para hoy el teatro «Martí» a los invariables e increíbles precios de 5 centavos las tertulia a todas horas, 10 centavos las lunetas hasta las 6 de la tarde y 15 centavos después de esta hora.

El programa que dará comienzo a las 2 de la tarde con cartones, revistas y comedias incluye las producciones, tituladas: «La Gran Ilusión» por Jean Gabin y Erich Von Stroheim y «Las aventuras de Hugh Finn» por el pequeño gran actor Mickey Rooney.

Este programa se repite mañana domingo, en matinée, tanda y noche.

Mañana, rigen los mismos precios. Recuerde que en Martí, le ofrecen las películas en riguroso tercer turno a los precios de 5, 10 y 15 centavos.

REINA: «MAMA SOLTERA» Y «VIGIAS DEL MAR»

Si usted desea disfrutar bien de su dinero le recomendamos que asista hoy al popular cine «Reina», de Rayo y Reina con el teléfono M-2272, la empresa ha confesionado un extraordinario programa.

«Vigías del mar» hombres en fiera lucha contra el mar. Ral Bellamy, Randolph Scott, Frances Dee y Walter Connolly son los que interpretan esta heroica aventura.

«Mamá soltera» una trama muy real y muy humana, donde vemos el dilema de la muchacha soltera que se encontró un niño y no puede justificar que no es su hijo. Vea lo que es el último «Hit» tersicoreano, algo que si usted no es bailador le dará ganas de serlo Ginger Rogers tiene de compañero esta vez a Frank A5lbertson. Los precios como de costumbre son a base de 15 centavos la luneta hasta las seis y media y 20 centavos después, los niños y la comodísima tertulia familiar 10 centavos a todas horas.

Mañana, colosal matinée. El lunes, «Yo robé un millón».

PRADO: «CADA AMANECER MUERO»

Hoy tiene «Prado», como siempre matinée a las 2 y tandas a las 5 y 8 y 15, con dos formidables producciones. Primeramente la maravillosa joya del gran actor Pat O-Brien «Impropio para publicarse» y la espectacular producción repleta de acción y emoción «Cada amanecer muero» por James Cagney y George Raft. Completando el programa una variedad y un gracioso cartón. Los precios serán los siguientes: 10 centavos antes de las 5 y 30 y 15 centavos después. Mañana, nuevamente «Cada amanecer muero» por James Cagney e «Impropio para publicarse» por Pat O-Briien. El lunes, «Katia» y «El abogado del amor» por Danielle Darrieux.

VERDUN: «MARIQUILLA TERREMOTO»

Estrellita Castro, la última revelación del cine español, nos demuestra su gracia inimitable de magnífica actriz cómica, en «Mariquilla Terremoto», la gran producción basada en la comedia de los Hermanos Quintero que se exhibe hoy en el elegante teatro «Verdún» de Consulado 214, teléfono A-9206, en función continua desde las 2 de la tarde. También se exhibe la bellísima producción «Matrimonio de Conciencia», un drama tierno y sentimetnal que interpretan Hlen Twelvetrees y Buck Jones. Además el Noticiero, un cartón y una variedad.

Los precios que rigen son los siguientes: 15 centavos luneta o preferencia hasta las 6 y 30, después, familiar con butacas 10 centavos 20 centavos. Los niños y la tertuila

Mañana, este mismo program. El lunes, «Flores de perdición» aprobada exclusivamente para mayores.

ACTUALIDADES: «AHORA SEREMOS FELICES»

Monumental programa, con dos grandes estrenos es el que brinda hoy el favorito y moderno cine «Actualidades», de Monserrate 262, con el teléfono M-5575.

En matinée, tanda y noche, comenzando la funcinó continua a las 2 de la tarde se exhibirá revista, comedia, estreno de la preciosa, degia joya cubana «Ahora seremos felices» con Juan Arvizu, Mapy Cortez, Mario Martínez Casado y estreno de la sensacional, formidable drama «Cada amanecer muero» creación de James Cagney y George Raft.

Mañana: este mismo programa.

COLONIAL: «RAPSODIA DE LA JUVENTUD»

Un regio programa musical, para personas de gusto es el que brinda hoy el favorito cine «Colonial», de Reina 309, con el teléfono A-7879.

Desde las 5 de la tarde, en función continua se exhibirá revista, comedia, estreno de la grandiosa joya musical «Sonata de media noche» con Padereski, Charles Farrel y B. Greene y estreno de la maravillosa, regia producción musical «Rapsodia de la juventud» con Jascha Heifetz, Joe Mac Crea, Andrea Leeds y otros.

Precios: mayores 15 centavos hasta las 6 y 30 y 20 centavos después. Los niños y la tertulia familiar 10 centavos a todas horas.

Mañana: «El primer delito», «Fiel a su consigna» y «Rapsodia de la juventud.»

CERVANTES: «SUEÑO DE HADAS»

Para hoy sábado en el «Cervantes» un magnífico programa, selección especial, de dos grandes producciones, son ellas «La rosa del desierto» por la pequeña Jane Withers y «Sueños de Hadas» en colores por Shirley Temple y Richard Greene, comedias, cartones, programa maravilloso a precios populares. Mañana domingo en este cómodo y nuevo cine de familias situado en Lamparilla y Compostela, se anuncia dos grandes producciones «La vida futura» en español que es un libro de lo que puede ser el mañana la guerra de hoy y estreno de «La Diligencia» por Jihn Wayne, comedias, cartones, noticiarios, episodio 14 de «El Halcón Enmascarado», El lunes, Lupe Rivas Cacho y su conjunto, gran Orquesta.

MAJESTIC: «MAMA SOLTERA»

Nuevamente presenta para hoy en todos sus turnos, el elegante teatro «Majestic» situado en Consulado 210 con el teléfono M-4477, el excepcional programa doble que con tanto éxito se estrenó ayer. Comenzando la función corrida a las 2 en punto de la tarde, y además de un noticiario, un cartón en colores y una graciosa comedia, se exhibirá el estreno de la emocionante super-producción, «Honor de Presidiario» que interpretan Michael Whalen, Dolores Costello y Virginia Weidler. A continuación, se exhibirá el estreno de la regocijante super-producción, «Mamá Soltera» con Ginger Rogers, David Niven y Charles Coburn. El bebé que Ginger tiene en sus brazos dice: «Esta no es mi madre, y yo soy el que mejor debe saberlo.» Pero su novio no la cree, ni tampoco su amiga, ni su jefe, ni el hijo del jefe. Y esta pequeña diferencia de opinión crea una de las más grandes comedias de todos los tiempos. Precios: Luneta y preferencia, 15 centavos antes de 6 y 30. Después, 20 centavos. Niños y tertulia, 10 centavos a todas horas.

El lunes: Tyrone Power y Alice Faye en «Mi Hombre» y Richard Greene y Loretta Young en «Cuatro Hombres y una Plegaria».

LIRA: «VIDA ROBADA» Y «MAMA SOLTERA»

Dos sensacionales estrenos nos ofrece para hoy el favorito teatro «Lira», de Industria y San José, con el teléfono M-4474. Comenzando a las 2 en punto de la tarde, y además de un noticiario, un cartón en colores y una graciosa comedia, se exhibirá el estreno de la conmovedora super producción; «Vida Robada», con Elizabeth Bergner y Michael Redrgrave. Seguidamente, Ginger Rogers y David Niven, se presentan en el estreno de una de las más regocijantes comedias que el cine nos ha ofrecido: «Mamá Soltera», que nos narra los apuros de una bellísima joven que se hace cargo de un precioso bebé provocando el escándalo de todos sus amigos que la creían la madre verdadera del niño. Precios: lunetas, antes de las 6:30, 15 centavos. Después, 20 centavos. Los niños 10 centavos a todas horas.

El lunes: Juan Arvizu y Magda Heller, en «Infidelidad»; y Leopoldo Ortín y Esther Fernández, en «Luces de Barriada».

VIVES: «REFUGIO INFERNAL»

Dos estupendos estrenos figuran en el regio programa que brinda hoy el confortable cine de las familias «Vives», de la calle B, entre 27 y 29, en el Vedado, con el teléfono F-3128.

En turnos de 4:30 y 8:30, se exhibirá revista y la grandiosa y conmovedora joya: «La Mujer Marcada», con Bette Davis.

A las 5:45 y 9:45, el formidable y sensacional drama: «Refugio Infernal», con Margaret Lindsay, los 6 muchachos de «La Escuela del Crimen» y otros.

Precios: mayores 15 centavos en la tanda y 20 centavos por la noche. Los niños 10 centavos a todas horas.

Mañana: «Mi Hombre», «6,000 Enemigos», «Pajaros Bobo», comedia, cartón y episodio.

4 CAMINOS: «SIBONEY» Y «EL DERECHO Y EL DEBER»

Como era de esperar ayer se estrenó con ruidoso éxito el monumental film en español: «Siboney», en el popular teatro «Cuatro Caminos», de Belascoain 1107, con el teléfono M-3676. «Siboney», agradó desde el principio por su bella trama y su preciosísima música, hoy en todos los turnos, se exhibirá nuevamente este bella triunfo de la cinematografía cubana, conjuntamente con «El Derecho y el Deber», que interpretan Juan José Martínez Casado, Consuelo Moreno y Juan Orol, con el incomparable Leopoldo Ortín (Chato); también se exhibe el episodio 6, de la serie «Mandrake el Mago».

Los precios: luneta, hasta las 6:30, 15 centavos y después 20 centavos. Los niños 10 centavos todo el día y la cómoda y ventilada tertulia familiar, 10 centavos a todas horas.

A las 12 de la noche, super tanda, con un formidable estreno: «Vigías del Mar», por Randoph Scott, Frances Dee y Raph Bellamy; y el episodio 6, de la super serie «Mandrake el Mago». Luneta, 20 centavos y tertulia 10 centavos.

Mañana: «Siboney» y «El Derecho y el Deber».

WILSON: «MI HOMBRE»

«Wilson», en Belascoain y San Rafael, con el teléfono U-5863; 15 centavos de 1:30 a 6:30 y 20 centavos después. Los niños 10 centavos a todas horas.

Hoy, tarde y noche, la revista semanal, la comedia especial por los Tres Chiflados: «Bomberos Alarmados»; y las super atracciones: «Vigías del Mar», sensacional y emocionante super joya especial, por Randoph Scott, Frances Dee y Ralph Bellamy; y «Mi Hombre», régia super extraordinaria joya por los colosos Tyrone Power, Alice Faye y Al Jolson.

A las 5: «Vigías del Mar» y «Mi Hombre».

El lunes entrante: día popular, programa cumbre, con las super atracciones, por la incomparable pareja Libertad Lamarque y Floren Delbene, tituladas: «Ayúdame a Vivir» y «Besos Brujos».

CUBA Y SALON ROJO: REGIOS PROGRAMAS

Regio programa anuncia hoy el favorito cine «Cuba», de Suárez y Corrales. En tanda a las 5 y nocturna a las 8:15, se exhibirá revista, estreno de la espectacular joya: «Esclavos del Oro», con Errol Flynn; y estreno de la preciosa y moderna producción: «Novios a la Moderna», con Priscilla Lane, Jeffrey Lynn, Roland Young y otros. Precios: damas y niños 5 centavos y caballeros 10 en al tanda y mayores 10 y niños 5 por la noche.

Mañana: «Cada Amanecer Muero» e «Impropio para Publicarse».

«Salón Rojo», el popular y coquetón cine de Monte y Antón Recio, ofrece magnífico programa hoy. En tanda y noche, se exhibirá revista, comedia, la soberbia producción: «El Novarro; y el estupendo y dinámico Romántico Aventurero», con Ramón film: «Sendas Tortuosas», con Richard Cronwell. Precios: damas y niños 5 centavos y caballeros 10 a todas horas.

Mañana: «Mujer, Marido y Rival» y «La Otra Mitad».

El 33 aniversario de su fundación, celebra la Sociedad Canaria

El Comité Ejecutivo de la «Asociación Canaria», integrado por hombres luchadores incansables, y que preside un antiguo asociado, el señor Francisco Montes de Oca Falcón, ha confeccionado un sugestivo programa de festejos para el domingo 12 del actual, a fin de conmemorar con el mayor lucimiento el trigésimo tercer aniversario de la constitución de la colectividad.

Con varios actos sencillos y solemnes, canarios y cubanos se aprestan, decididos y entusiastas, a celebrar la fecha que más se adentra en el corazón, como es aquella en que se llevó a efecto la unión de la familia con la constitución el 6 de noviembre de 1906 de la prestigiosa Asociación Canaria.

En la elegante capilla de la Quinta se celebrará una misa, en la que los fieles harán votos por una larga existencia próspera de la institución.

Después, a las 11 de la mañana los enfermos de la Casa de Salud, serán espléndidamente obsequiados con un suculento almuerzo, que servirán miembros del Comité Ejecutivo, Vocales de Secciones y distinguidas damas asociadas, acto simpático y generoso, que evidencia compenetración y altruismo.

Por la tarde, en los bien preparados campos de sports de le propia Quinta, tendrá lugar un juego de base ball, con novenas que harán interesante el desafío.

Y en el local social, Paseo de Martí No. 362, altos, asamblea magna de socios, que comenzará a las 5 de la tarde.

Para todos estos actos se invita a todos los asociados y asociadas.

DIVERSOS LABORATORIOS TIENE LA QUINTA ASTUR

Entre los mútiples servicios que ofrece el Centro Asturiano en la casa de salud «Covadonga» a sus asociados, y acoplándose de manera notable a los mismos, figuran los laboratorios, así en plural, que son magnífico exponente de eficiencia. Cuentan esos laboratorios con personal idóneo, especializado, que labora intensamente en las investigaciones que le son ordenadas y que constituyen en la mayoría de los casos la prueba real para un diagnóstico certero.

En los diversos departamentos de que se componen, se practican los siguientes trabajos: Reacción de Wassermann, conteos globulares, exámenes de esputos, exámenes de heces, exudados bacteriológicos, punciones lumbares, jugo gástrico, reacciones de Welch-Stuart, pruebas de paludismo, coagulabilidades de la sangre, cuti-reacciones de Von Pirquet, exámenes químicos de la sangre, exámenes de orina, exámenes histepatológicos, pruebas de Friedmann-Zendek y pruebas de Neufeld-Sabin.

A una cantidad enorme, con la variedad mencionada, ascienden los trabajos que semanalmente efectúan los laboratorios y con los cuales, aparte de prestarse un inmejorable servicio a los socios, se propende al más rápido diagnóstico de la dolencia, para su mejor atención y curación.

SOLO TRABAJOS MEDULARES CONTIENE «ARRIBA ESPAÑA»

Acaba de ser dado a la estampa el número correspondiente a Octubre de la gran revista «¡Arriba España!», publicada en Cuba por iniciativa de la formidable organización «Auxilio Social».

Una idea de la importancia de dicho número es el siguiente Sumario:

EDITORIAL: Jerarquías de Falange. Discurso del Ministro del Aire. Enhorabuena.—Julián Pemartín. Somos Revolucionarios. Camarada Chuchi. El Estado Español existe de nuevo.—Felipe Olivares. Un Caudillo.—Un Pueblo. La Primera Escaramuza.—Fernando Díaz Plaja. A los 235 años de una desgarradura española. La Adhesión al Caudillo.—José Ma. García Rodríguez. La Novela del Aviador Descuartizado.—Ricardo León. Exhibiciones Patrióticas

SECCION GRAFICA: Auxilio Social.—Francisco Izquierdo. Captura del Mar Cantábrico.—Fernando P. de Cambra. Virtud Imperial de la Lengua.—Rafael Sánchez Mazas. La Patria y la Anarquía.—Juan Aparicio. El Ranchero de la Cuarta. Martín de Riquer. Edad y Política.—Javier M. de Bedoya. Mirada al Mundo. El «Gran Sitio» de Gibraltar. Evocación de la Sierra.—Augusto Lorenzana. Los de la Mano Negra.—Benítez de Castro. El Simbolo de Santiago.—Francisco M. Sanz. Málaga en la Guerra. Ramón González Peña.—José Ma. García Rodríguez. Como Prieto traicionó a los ferroviarios. Las Cartas de Cuatro Héroes.—Angel Clavero Fernandez.

GRIS: «LA MASCARA DE HIERRO»

De extraordinario se puede catalogar el programa que anuncia para hoy el favorito cine «Gris», de Baños y 17, en el Vedado, con el teléfono F-4292.

En turnos de 4 y 8:30, se exhibirá el estupendo drama «Calumnia», con Clive Brook.

En turnos elegantes, a las 5:30 y 9:45, se exhibirá revista, cartón y estreno de la grandiosa y extraordinaria historia del Rey Luis XIV de Francia: «La Máscara de Hierro», creación de Louis Hayward, Joan Bennett, Warren Williams y Joseph Schildkraut.

Precios: mayores 20 centavos en la tanda y 30 centavos por la noche. Los niños 15 centavos y tertulia 10.

Mañana: «Prisión Sin Rejas», cartón, noticiero, episodio y «La Máscara de Hierro».

MODERNO: «SIBONEY» CON LUISA MARIA MORALES

Sigue con éxito sin precedente en la pantalla del teatro «Moderno», de Jesús del Monte 365, con el teléfono X-1305, la película cubana: «Siboney», de Luisa María Morales, Juan Orol; y el estreno, titulado: «Dentro de la Ley», de Paul Kelly y Rita Johnson; la variedad: «La Casa Mañana»; y un «Noticiario».

Mañana, domingo: en todos los turnos, se repite el mismo programa, con los mismos precios.

El lunes: «¿Adónde va Europa?», de palpitante y sorprendente actualidad; y «El Rapto», de Jean Parker.

El martes: «Tres grandiosas funciones, matinée, tanda y noche, con la exhibición de la serie completa en 13 formidables episodios, titulada: Cooper. Damas y niños 5 centavos a «Adelante Exploradores» de Jackie todas horas.

El miércoles: «Andy Hardy Millonario», de Mickey Rooney.

SANTOS SUAREZ: «MARIQUILLA TERREMOTO»

Día de lleno será el de hoy en el favorito cine «Santos Suárez», pues brinda un programa grandioso.

En tanda a las 5 y nocturna a las 8:15, se exhibirá revista, comedia, estreno del emocionante y estupendo drama: «Espías Navales», con Fay Wray; y estreno de la maravillosa y regia joya española, basada en la obra de los hermanos Quintero: «Mariquilla Terremoto», creación de Estrellita Castro, Antonio Vico y otros.

Precios: mayores 15 centavos en tanda y 20 centavos por a noche. Los niños y tertulia familiar, 10 centavos a todas horas.

Mañana: «Mariquilla Terremoto» y «Contrabandistas del Aire».

BELGICA Y VIOLETA: BUENOS PROGRAMAS

Monumental programa ofrece hoy el cómodo y moderno cine familiar de Egido y Corrales. «Tres Lanceros de Bengala», la más grandiosa joya cinematográáfica por Gary Cooper, que conjuntamente, con cartones de Popeye y la interesante producción, por Carlos Gardel: «Orquídias Negras», será exhibida en los turnos de matinée, tanda y noche, a precios populares.

Mañana: cartones, comedias, revista, episodio 14, del «El Halcón Enmascarado», «El Miterioso Mr. Flow», por Fernand Gracet; y «Retorno al Amanecer», por Danielle Darrieux.

Un maravilloso programa hoy en el popular cine familiar de Monte y Rastro, a precios bajos. «Retorno al Amanecer», la más grandiosa película de Danielle Darrieux; que en los turnos de matinée, tanda y noche, será exhibida conjuntamente, con cartones, comedias y la interesante producción, por Richard Arlen, titulada: «La Gran Barrera».

Mañana, domingo: un selecto programa a precios bajos. Cartones, comedias, episodio 14, de «La Vuelta de Dick Tracy», «Me Hicieron Criminal», por la pandilla; y «Amarga Victoria», por Betty Davis.

SOCIEDADES ESPAÑOLAS

DE MANERA BRILLANTE CORONARA HOY A SU REINA DE SIMPATIA LA "SOCIEDAD CULTURAL MONTAÑESA"

En los salones de la Agrupación Artística Gallega, situados en Zulueta y Gloria, se efectuará gran velada a las nueve. En el programa intervienen artistas de mérito indiscutible

A fin de coronar con toda solemnidad a su Reina de Simpatía. la «Sociedad Cultural Montañesa», ha organizado hermosa velada, que tendrá efecto hoy a las 9 p. m. en la «Agrupación Artística Gallega», situada en Zulueta y Gloria.

He aquí el bello programa confeccionado al efecto:

PRIMERA PARTE

I.—La Estudiantina «Lira» de esta sociedad, bajo la experta dirección del maestro Gabino Godino, interpretará las siguientes obras:

(a) El Despejo: Pasodoble flamenco (Estreno). G. Godino.

(b) El Anillo de Hierro, Preludio. M. Marques.

(c) Pizzicato de la ópera Silvia Leo Delives.

d) Fantasía de la ópera Carmen. Bizett.

(e) Jota de la ópera «La Dolores». T. Breton.

(Que a petición de distinguidas familias será ejecutada por la Estudiantina acompañada por el tenor Ramón Armengol y componentes de la coral «Cuba»).

II.—El juguete cómico en un acto y en prosa, original de Carlos Sánchez, Enrique Charlán y Julio Sánchez Godínez, titulado.

«La Mujer del Vecino», con el siguiente reparto: Doña Pura, señorita María del Carmen Ruiz. Casta señorita Lolita Podadera. Ramona. señora Elena Díaz. Don Salvador señor Rubert Escartí. Cástulo, señor Manuel Rouco. Apuntador, Verdines.

III.—La diminuta artista niña Emilita Dago, acompañada al piano por el profesor. Abelardo Sánchez, deleitará a la concurrencia con distintas canciones de su extenso repertorio.

Segunda Parte: I.—El conocido tenor Vicentico Revuelta, interpretará escogidas canciones españolas, acompañado al piano por el profesor Abelardo Sánchez.

II.—La comisión organizadora reserva al público una grata sorpresa

III.—La excelente coral «Cuba» dirigida por el señor Juan Núñez Vázquez, ejecutará la siguientes obras:

(1) Préstame un Beso (canción popular montañesa) a 6 voces mixtas. L. Lázaro.

(2) Dicen que te casas (canción popular montañesa) a 5 voces mixtas. L. Lázaro.

(3) Barcarola (estreno) a 4 voces mixtas. Mendelsshon.

(4) Festerá (estreno) Canción Vasca a 4 voces mixtas.

IV.—Coronación de la Reina de Simpatía de la sociedad, señorita Aurora Pérez, y sus damas de Honor señoritas Dolores Podadera e Hilda Sánchez.

V.—Terminada la parte artística. dará comienzo el baile, amenizado por la orquesta Happy-Happy de Ulacia, y el cual durará hasta las tres de la madrugada.

LOS ANCIANOS RECOGIDOS EN EL PABELLON «MUNUERA» RECIBIRAN MAS APOYO AUN DEL CTRO. DE DEPENDIENTES

Crece, se agiganta la organización del pabellón «Munuera», celebrará la Asociación de Dependientes del Comercio el 26 de los que cursan en los jardines de La Tropical. La Habana toda contribuye a ello. Se ha convertido el festival en un empeño que trasciende de la Sección de Recreo y Adorno, que lo organiza, a toda la Asociación de Dependientes y a cuantos con ella mantienen relaciones.

Por tan especial circunstancia, cobra el festival extraordinario valor para los concurrentes, pues aparte los intereses naturales de un baile, su música, etc., habrá en este, que para el día 26 fija la Asociación de Dependientes, el interés de la más rica y pródiga tómbola que haya podido ofrecerse de mucho tiempo a la fecha en la ciudad. La tómbola será muy variada, y en ella ha de haber objetos para todas las personas y para todos los gustos. Las amas de casa podrán se: favorecidas por la suerte con jabón de Sabatés, S. A.; con sábanas de López y Cía; los caballeros con camisas, de Abraham U. Fisch, corbatas de Hersberg y Hno., tirantes de Elías Gurián o medias de Vivanco, Gutiérrez y Cía., y los fumadores con tabacos de Menéndez y Cía; como se ve, es múltiple y diversa la generosa contribución de cuantos, en el festival que nos ocupa, ven la coyuntura de hacer un bien a la ancianidad.

Las orquestas de Belisario López, Gloria Matancera, Cheo Belén Puig, Eddy Lester y quinteto Tomé actuarán ese día en La Tropical, ejecutando los bailables de actualidad, previamente repartidos los conjuntos en sitios adecuados, para que todos los que concurran puedan disfrutar de la fiesta ampliamente. En la Sección de Recreo y Adorno se reciben avisos para reservar merenderos, y recordamos que hay un premio al merendero que con más lucimiento resulte adornado. A los efectos de la reservación puede usarse el teléfono M-6991, que es el del Centro Social.

FESTIVAL DE ENFERMEROS

Para mañana, domingo, está señalado el que promete resultar grandioso festival de los Enfermeros Graduados, en todos los jardines de la cervecería «La Tropical», desde la una a las seis de la tarde.

La comisión organizadora, que preside con singular acierto el señor José María Iglesias, no ha reparado en sacrificios en su deseo de llevar mañana a «La Tropical» todo cuanto puede contribuir a deleitar a la numerosa concurrencia que siempre asiste a los festivales de los enfermeros.

MOVIMIENTO DE ENFERMOS HABIDO EN «LA BENEFICA»

Entradas: Eladio Pin Pin. Bienvenido López Buján, José Villar Crespo, Antonio Carreiras Rodríguez, Manuel Cela Cela. Eladio Castro Veiga, Pedro Regueiro Prada, Antonio Cabanas Ares Andrés Durán Timiraos, Elena Vargas Soengas. Raúl Vilches Ortiz, Maximino Mateo Louro y Segundo González Tarano (de Batabanó).

Salidas: Félix Mindel Ramón Balboa Vales, Francisco Lema Pose, Angel Nogueira García (de Ciego de Avila) y Jesús Cazás Corral.

DEL CENTRO CASTELLANO

Cada día se enriquece más el cuerpo facultativo del Centro Castellano con que vienen a prestar valiosos servicios a los asociados.

La Seción de Sanidad ha propuesto recientemente, y la Junta Directiva lo ha aprobado el nombramiento de dos nuevos dentistas: los doctores Luis A. Serra y Sotero A. Escarza, que se hallan ya en actividad. El primero, en Neptuno 570, primer piso, todos los días hábiles, excepto los sábados, de tres a cinco de la tarde, y el doctor Escarza en la calle 3 No. 54, Vedado, todos los días de una a seis de la tarde.

MAÑANA, EL BANQUETE DE «HIJOS DE PONGA» EN LA BELLA FINCA LISA CLUB

Todos los rapaces en el Concejo de Ponga residentes en La Habana se disponen a concurrir mañana al banquete que dicha prestigiosa institución celebrará mañana, domingo, a la una de la tarde, en la acogedora finca «Lisa Club», situada en Marianao.

El presidente general, don Hilario nos asegura que los romeros almorzarán opíparamente en primer término, y que luego bailarán durante toda la tarde: los acordes de una gran orquesta capitalina.

Nuevo éxito auguramos a los valiosos ponguetos con motivo de su jira tradicional.

FARMACIA CAMPOS
DE TURNO HOY
F-6065
F-6080
F-5000
Zapata, entre A y B.
Vedado.

EN PRADO Y NEPTUNO SE EFECTUARA HOY HERMOSO ACTO BENEFICO BAILABLE

En los amplios y bellos salones del «Centro Montañés de la Habana», situados en Paseo de Martí y Neptuno, celebrará hoy animada verbena la sociedad gallega «La Baña y su Comarca», la cual se propone destinar el producto de la misma a su capítulo de beneficencia.

Amenizarán dicho interesante acto la orquesta de Cheo Belén Puig, el Quinteto Tomé y un sexteto. Y habrá regalos para los concurrentes, por iniciativa del valiosísimo Comité de Damas.

A juzgar por las adhesiones recibidas de toda la colonia por la comisión organizadora ée este simpático acto, el mismo resultará brillantísimo.

ACTOS PARA HOY

CLUB DE FERRETEROS: Verbena en sus terrenos de Cerro esquina a Buenos Aires, amenizada por Neno González, Havana Casino y Sonora Matancera.

LA BAÑA Y SU COMARCA: Gran verbena desde las nueve en los salones del Centro Montañés, Prado y Neptuno, amenizada por Cheo Belén Puig, Quinteto Tomé y un septeto.

SOCIEDAD CULTURAL MONTAÑESA: Velada social a las 9 p. m. en los salones de la Agrupación Artística Gallega.

UNION SINDICAL GASTRONOMICA: Magna verbena en los jardines de la cervecería «La Polar» amenizada por Paulina Alvarez, Hermanos Contreras, jazz band Cosmopolita y Jóvenes del Cayo.

ALMENDARES RIVERSIDE: Gran verbena en sus amplios salones y terrenos de Calzada y 20, Vedado, amenizada por la orquesta Casino de la Playa, con sus cantantes Miguelito Valdés y Walfredo de los Reyes, así como por la Gloria Matancera y Raúl Valdespí.

FIESTAS PARA MAÑANA

HIJOS DEL CONCEJO DE PONGA: Banquete de confraternidad social, a la 1 p. m. en los jardines «Lisa Club», sitos en Marianao.

ASOCIACION NACIONAL DE ENFERMEROS: Regio festival desde la una de la tarde en los jardines de «La Tropical», amenizado por Antonio María Romeu, Belisario López, Sonora Matancera y Quinteto Tomé.

LICEO DE LA HABANA: Verbena animadísima desde las dos, en sus regios salones de San Lázaro y Blanco, amenizada por Belisario López, Cheo Belén Puig y septeto Gloria Matancera.

CLUB DEPORTIVO VILLAMARIA: Fiesta asturiana, de carácter bailable, desde las 2 p. m., con dos orquestas, un septeto, gaiteros, etc. Dicho club se halla en la carretera que une a Guanabacoa y Santa María del Rosario.

LICEO DE MEDINA: Animado baile por la noche en sus amplios salones de 23 y D, Vedado, amenizado por la orquesta de Cheo Belén Puig y Quinteto Barcalés.

CLUB DEPORTIVO CARMELO: Hermoso baile por la noche en su espléndida terraza de Línea y 18, Vedado, amenizado por Mojica y el Quinteto Barcalés.

FARMACIAS DE TURNO HOY SABADO

DESDE BAHIA A PASEO DE MARTI (PRADO)

Bernaza No. 54, esquina a Obispo	M-2142
Acosta y Compostela	A-9047
Merced, esquina a Picota	M-9047
San Ignacio No. 402	M-4710
San Ignacio No. 54 (P. Catedral)	M-3630

DE PASEO DE MARTI (PRADO) A P. DE VARELA (BELASCOAIN)

Paseo de Martí y Virtudes	M-8883
Esperanza No. 301	M-4034
Crespo No. 62	
Ave. de Italia No. 513	M-6866
Campanario y Condesa	M-4516
Campanario y Animas	M-4540
M. Gómez No. 654	M-8078
P. Varela No. 601	M-4653
P. Varela No. 151	U-5600
Aguila No. 180	M-4184
Gervasio y Maloja	M-7858
Escobar y Lagunas	U-3044
Aguila No. 1002	A-7977
Salud y Lealtad	M-5440
San José y Lealtad	M-4766
Industria y Neptuno	M-4684
Neptuno y Perseverancia	M-3202
Industria No. 122	M-2292

DE P. VARELA (BELASCOAIN) A AVE. DE MENOCAL (INFANTA)

Padre Varela No. 902	M-6657
Presidente Menocal No. 1101	U-2428
Presidente Menocal No. 701	U-3080
Máximo Gómez No. 903	M-4785
Máximo Gómez No. 1164	M-1573
Oquendo y Sitios	U-6877
Padre Varela No. 860	M-5303
10 de Octubre No. 176	U-6890
Infanta y San Rafael	
San Lázaro, entre M. González y Oquendo	U-6822
San Rafael y Aramburo	U-6902
Hospital y Jovellar	U-6630
San Rafael No. 152	U-3132

DE INFANTA AL VEDADO, HASTA EL RIO ALMENDARES

Línea, entre 10 y 12	F-6224
Quinta, entre Baños y D	F-5872
12 y 21	F-6172
21, entre 2 y 4	F-6130
26, entre 25 y 27	F-6164
Zapata, entre A y B	F-6065
23 e I	F-6111

VIBORA

Santa Catalina y San Lázaro	X-2317
10 de Octubre y E. Palma	I-7356
10 de Octubre y Ave. Acosta	I-3555
Dolores y Lawton	X-3058

JESUS DEL MONTE Y SANTOS SUAREZ

10 de Octubre No. 267	I-7798
10 de Octubre y Princesa	I-4444
J. Bruno Zayas y Lacret	I-7322
Juan Delgado y Libertad	I-3534

LUYANO

Municipio y Luco	X-2540
Caserío de Luyanó No. 20	X-2187
Luyanó No. 261	X-2373 / X-1211

CERRO

Agua Dulce No. 224	M-5206
Calzada del Cerro No. 1969	I-7272
Calzada del Cerro No. 1203	I-7342
Moreno No. 602	I-7410

Este grupo deberá prestar servicio público todo el día y la noche de los domingos siguientes:

Enero 8, Mayo, 14. Septiembre 17.
Febrero 19, Junio 25, Octubre 29.
Abril 2, Agosto 6, Diciembre 10.

Estos turnos han sido acordados en cumplimiento de lo dispuesto en el Artículo VI del Decreto-Ley 2604, de 7 de noviembre de 1934. Estos turnos han sido acordados en cumplimiento de lo dispuesto.

M E C D 2016

MATANCERAS

Monserrat

El evento de diciembre.

De hoy en un mes tendrán celebración las tradicionales fiestas que ofrecen a Matanzas, de todos los rincones de la Isla infinitos forasteros, atraen arraigo y prestigios de acontecimiento nacional.

Servidas el pasado año, con un derroche y una brillantez inusitados esas típicas fiestas españolas, las del presente, ya terminada la cruenta guerra que azotó a aquel noble suelo, revestir caracteres extraordinarios.

Unidos españoles y cubanos en el sólo anhelo de rendir culto a la Virgen morena en alta meseta desde la que se domina tan glorioso paisaje, nos trasladaremos todos, para gozar de los muy muchos atractivos que se preparan por la comisión organizadora de ese festival.

Por de pronto ha sido ya nombrada la Comisión que ha de entenderse con todo lo que se relaciona con las fiestas de Monserrat, comisión que integran caballeros tan entusiastas, tan simpáticos y tan activos como José I. Cubrías, Rosendo Vallín, Salvador Martí y Sandalio Pérez.

Serán ellos los lugartenientes del Generalísimo Don Eudoro Alba, para organizar el programa de esos dos días del nueve y el diez de diciembre, que repito han de hacer con en el historial yumurino.

Un gran baile será punto de cita de toda Matanzas, la noche del sábado y el domingo, se repetirá la peregrinación cívica que tan lucida resultó en 1938.

A esa peregrinación concurrirán ahora todas, todas las instituciones matanceras con sus banderas, sus estandartes y sus insignias. Los trajes regionales que fueron uno de los atractivos más grandes del festival, volverán a lucirse por muchachas las más distinguidas de esta sociedad.

Para evitar molestias a las damas y señoritas del Casino, existe el propósito de los miembros de la comisión organizadora de subastar los kioskos y puestos de venta arrendándoselos a los mejores postores.

Ahora que se está tratando por todos los medios posibles de establecer corrientes turísticas en toda la República, se le presenta a las autoridades matanceras la oportunidad de sumarse al Casino Español y tratar de que esos días del nueve y el diez de diciembre, converjan aquí de todas partes de la Isla núcleos de romeros que dejan siempre un buen dinero.

Dada ya la primera clarinada sobre las fiestas de Monserrat, iré dando detalles de ellas en todo lo que resta de mes.

La señora de Villa

Avelina Jorganes.

Estuvo de días ayer y se vió congratuladísima por sus numerosas amistades, la interesante y distinguida dama, que es una de las más antiguas vecinas del quartier de Belamar.

A su residencia de la Calzada de General Betancourt, llegaron para la amante esposa de Jacinto Villa—el alcalde plavero—como lo denominan todos, flores y felicitaciones muy muchas.

Reciba la nuestra, aunque tardía, por no haber visto la luz las «Matanceras» ayer, con la reiteración de nuestras simpatías.

En la fiesta del Tennis

El 25 de noviembre.

Recogida tienen para su despedida de Cuba, los Hermanos Le Batard. Los integrantes de una magnífica orquesta habanera, aquellos salones del Tennis, ya que han sido contratados para la gran fiesta con que se festejara el aniversario de la fundación del Club.

Tocarán por última vez en Cuba los Le Batard, en esa espléndida fiesta que con tanto entusiasmo vienen organizando las Directivas de aquel Club Femenino.

De un momento a otro comenzarán a repartirse las invitaciones.

Angel Solaún

En gravísimo estado.

Sigue manteniéndose en estado delicadísimo de salud, el muy querido y muy apreciable caballero cuyo nombre encabeza esta nota.

Se ha hecho cargo de su asistencia el famoso doctor Stincer y le presta también asistencia el doctor Forns Vila.

Junto a él prestándole sus más amorosos cuidados, está su esposa Pilar Dans, y están sus hermanas, Trinita, la señora de Forns Vila y Carmita la del ex alcalde matancero Benigno González, con su otro hermano César.

Quiera el cielo apiadarse de esa juventud y oiga los ruegos que elevan hasta el Altísimo, todos cuantos nos contamos en el número de sus amigos.

De regreso en Matanzas

Después de haber pasado en la playa toda la temporada veraniega, en la quinta palacial de los Tamargo, han vuelto a ocupar su casa de la calle de Santa Teresa once, el Director del Hospital Civil, doctor Luis Tapia Dávila y su bella y elegante esposa Gloria Alberty.

Han sido ellos los últimos temporadistas en abandonar el quartier.

Mi pésame

A los Quintana.

En horas de la mañana del pasado lunes recibieron cristiana sepultura en la Necrópolis de San Carlos los restos mortales de la que fué en vida, respetable matrona, la señora María Isabel Alfonso viuda de Quintana, tronco venerable de una muy estimada familia de la barriada versalles de Pueblo Nuevo.

Propietarios los Quintana, como los Fiallo de gran parte de las tierras de la Cumbre, el lugar más pintoresco y más bello de Matanzas, sucedieron esos dos apellidos a los de Mahy León, Angulo, Sánchez, Ximeno, Jenkins, que fueron los que escogieron tan poético y glorioso lugar para sus residencias veraniegas.

Un numeroso acompañamiento siguió tras la corroza fúnebre de la finada de Torres el pasado lunes, al recibir la señora Alfonso de Quintana su última jornada en la tierra que fuera también numerosas las ofrendas florales que como póstumo homenaje a esa noble señora, dedicaron sus amistades.

Duerma en paz doña María Isabel Alfonso viuda de Quintana y sea para sus hijos amigos nuestros de la mayor estima el más sentido pésame.

Una citación

Que gentilmente se me ruega.

El comandante José R. Carreño, en su calidad de delegado Provincial de Sports en Matanzas, me pide cite para las siete y treinta de la noche del doce del corriente, a las siguientes personas, al objeto de tratar sobre la elección del lugar en que ha de levantarse el stadium Municipal de Sport en esta ciudad.

He aquí esos nombres; Carlos Solorzano, atletismo masculino, Enrique Viera Gavilán, base ball; Angel Pequeño, basket ball; doctor Antonio J. Font Tió, boxeo; teniente Reynaldo del Valle, caza; Estanislao Allende, ciclismo y patines; doctor Julio Diego, Hand ball; doctor Mario E. Diego, Médico Oficial; Avelino Rodríguez, natación y remos; José A. Lovio, tennis; Isidro Palacios, Volley ball; Manolo Jarquín, prensas; Félix U. Casas, prensas; doctor Carlos Pérez Jorge, Club Rotario doctor Narciso Forest, Jefe de Sanidad, Eudoro Alba,, Presidente del Casino; y los señores Amado Obias Oscar Pardiñas yBernardo Rodríguez.

Como se verá estos señores, son los representantes de los distintos sports en Matanzas y es el deseo del comandante Carreño, que puedan ilustrar con sus opiniones al comandante Mariné que vendrá a Matanzas ese día doce del corriente.

Un aplauso

Que omití en días pasados.

Es para el teniente Valle, que cooperó de manera decisiva con una eficacia y un tesón a toda prueba, al éxito de ese gran banquete que tuvo efecto en Sauto el pasado domingo, en honor del coronel Batista.

Por espacio de dos días el teniente Valle ha laborado sin descanso, sin reposo con los señores Forest, Menéndez y el comandante Guerra que presidía dicha comisión.

La premura con que escribimos siempre estas correspondencias al margen de los acontecimientos sociales que aquí se suceden, disculpan en muchas ocasiones que aunque pongamos nuestra mejor voluntad y nuestros mayores deseos, quede siempre algo en el tintero, ajeno, como es natural al anhelo justificado de abarcarlo todo sin nada silenciar.

El doctor Oscar Quintana.

Literato, periodista y Juez.

En la festividad de San Oscar estuvo de días y yo me complazco en felicitarlo hoy, el recto funcionario judicial, que escribe esas interesantes glosas del periódico «El Imparcial», que bajo el rubro de «El Comentario de hoy», firma con el pseudónimo de Luis de Navarra.

Hombre de una extraordinaria cultura, el doctor Quintana, que es presidente de esa institución matancera «Los amigos de la Cultura Cubana» que hace el milagro de traernos a la Atenas, todo cuanto interesante y cuanto digno de aplaudirse viene a la Habana.

Llévenle estas líneas al doctor Quintana, mi amigo tan distinguido, los votos que formulo por su felicidad y su personal veitura.

Lecuonas Cuban Boys

Una perspectiva.

El incansable Alfonso de la Presa, el más popular de los Empresarios cubanos me escribe que está haciendo gestiones para que los matanceros gocemos del espectáculo que brindan esos consagrados del arte, que después de varios años en Europa conquistando aplausos y poniendo muy alto el nombre artístico de Cuba, han venido a su Patria, para un lapsus de descanso que han tenido que interrumpir, ante las demandas del público que también desea aplaudirlos.

Piensa La Presa que este público exigente si lo hay, por su misma gran cultura gozaría infinitamente admirando a los Lecuonas Cuban Boys.

La última nota

Para decir que embarcaron ayer rumbo a la Habana, para seguir después en un breve viaje a Pinar del Río, los esposos Manolo Benítez y Lolita Ochoa, que estarán de regreso en esta, mañana domingo.

Manolo JARQUIN.

¡Cuidado con el alimento de su nene!

Al elegir el primer alimento sólido para su niño, siga el consejo dado por especialistas durante 40 años.

Cuando llega la época de dar a su niño algún alimento sólido, toda madre debe tener presente que una nutrición inadecuada, que causara empacho de estómago, significaría un atraso y un peligro para su criatura.

Los trastornos digestivos quitan fuerzas al niño justamente cuando tanto las necesita para ir creciendo. Producen a menudo disminución de peso: y las estadísticas demuestran que muchas peligrosas enfermedades del primer año están relacionadas con los disturbios del estómago.

Su propio médico le confirmará que la Crema de Trigo reúne cualidades ideales como primer alimento sólido para un niño. Los delicados estómagos infantiles la digieren tan fácilmente como la leche. ¡Y qué abundante energía da, casi al instante, la Crema de Trigo!

Este delicioso alimento abunda en substancias naturales que ayudan el crecimiento, que fortifican . . que aumentan el peso. . . Además cada porción de Crema de Trigo aumenta la resistencia del niño contra dolencias. Millones de niños se han criado fuertes, saludables, con Crema de Trigo. ¿No le parece, señora, que también su niño merece la protección de este primer alimento sólido reconocido por la ciencia?

CREMA DE TRIGO
(CREAM OF WHEAT)

CRONICA HABANERA

LA NOVIA DE ANOCHE

DADY MONTEAGUDO. —Engalanada y embellecida con plantas y flores, abrió anoche sus puertas la Iglesia Parroquial del Vedado, para una boda muy lucida y muy brillante.

Nos referimos al enlace de la encantadora señorita Dady Monteagudo y Thronton con el simpático y caballeroso joven Carlos Pérez Echemendía, alto empleado de la Pepsi-Cola Company.

Tan simpática ceremonia, llevó al aristocrático templo del Vedado, una concurrencia numerosa que tuvo para los jóvenes contrayentes toda clase de parabienes y halagos.

La señorita Monteagudo lucía muy linda con sus galas nupciales.

Complemento de su elegante toilette, ejecutada en rico satín Duchesse, era el bello y artístico ramo de mano, creación maravillosa de «El Fénix», el famoso jardín de Antonio Martín.

Era a base de hojitas de nácar, esas lindas flores que «El Fénix» tiene con exclusividad.

Fueron padrinos, la distinguida dama Sabelia Echemendía viuda de Pérez, madre del novio y el padre de la novia, el señor Humberto Monteagudo.

Testificaron por parte de ella, el coronel Enrique Quiñones, los ingenieros Octavio Navarrete y J. Tella Jorge, y los doctores Sergio del Portal y Monteagudo y Abelardo Moreno.

Y por parte de él, los doctores Carlos de la Torre y G. Llorente, y Manuel Mimó Abalo, Mr. Rodolfo Illi, y los señores Modesto Ulloa Bravo y Juan Fuentes.

La boda civil fué en horas de la mañana, ante el notario doctor Armando Alvarez Pedroso.

Serán testigos por ella, la señorita Victoria Menéndez Tomé, Mrs. Rodolfo Illi, doctor Heriberto Monteagudo y señor Augusto Godoy.

Y por él, los doctores Eugenio Forns y Diego Vicente Tejera y los señores Angel García y José A. Rodríguez Castillo.

EN EL HOTEL «NACIONAL».—Esta tarde, de seis a nueve, se celebrará en el magnífico Hotel Nacional de Cuba, el segundo té bailable de la temporada, que tan brillantemente quedó iniciada el sábado último.

Para esta fiesta elegante, que amenizará la Orquesta Brito y el Trio Matamoros, hay gran animación entre nuestras principales familias.

Numerosos son los parties concertados.

La popularidad de la nueva Barra «Aire Mar», aumenta por días y ya se puede considerar como el rendez vous obligado de nuestra alta sociedad.

También aumenta el entusiasmo para los bridge-parties que bajo la dirección de la notable profesora de bridge Hilda Sperling se celebran todas las tardes en uno de los salones.

Entre los últimos asistentes a las tardes de bridge en el Hotel Nacional, se encuentran estas personas:

Mr. Conrado Skarbrevik, doctor Chilinsky, Mr. and Mrs. Sixten Landahl, señora Josefina de Mieres, Mr. and Mrs. Donald Downes, señorita Duarte, Sir John Cabot, Mrs. Peggy Lippman, Mrs. M. Healy, señora Cecilia Bowman de Galofre, señorita Patricia Galofre Bowman, señorita Hortensia Colás, señorita Gisela García Bango, Barón and Baroness U. von Meissl, Mrs. C. H. Roemer, Mrs. C. M. Strickland, Miss M. J. Jones, señor Tinito Cruz, Mr. S. Eaton, señora Henriquez, Mr. A. A. Allenerg, Mrs. T. Cleeman, Miss Mourra Poupko, Mr. Nils Jorgensen, Mr. Holmes O-Ryan, Marquise de Lestang-Parade, señorita Sarah de Caturla, Mr. Germanowich, Mrs. S. C. Dysart etc.

Ya se están haciendo los preparativos para los Huñt Breakfasts, reminiscentes de las reuniones típicas en Inglaterra después de las cacerías, que consisten en Desayuno-Almuerzo Comidas, servido de 1 a 9 p. m. con deliciosos Menús de asados, estofados, guisados etc., con música apropiada. Según adelanten los preparativos, daremos nuevos informes.

LA TEMPORADA DE SANTOS Y ARTIGAS.—Ha despertado extraordinario interés en la sociedad habanera la temporada de circo que a partir del día 24 ofrecerá en nuestro gran teatro «Nacional», Santos y Artigas.

Santos y Artigas nos presentaran en esa temporada llamada a resultar brillantísima toda clase de atracciones.

El debut está marcado para el día 24 a las nueve de la noche.

Ese mismo día, a las tres de la tarde, el popular payaso Polidor recibirá a los niños de La Habana en el vestíbulo del teatro, para comer con ellos un cake.

En la Contaduría del Nacional, donde están a la venta las localidades del debut, se encuentra abierto un abono para cinco matinées dominicales, de primero o segundo turno.

En sucesivas notas iremos informando sobre este gran evento.

SIMPATICA FIESTA.—Para celebrar el primer año de vida de su monísima hijita Ana María Maestri y Hernández, ofrecieron ayer una simpática fiesta en su residencia el doctor Moisés Maestri Jr. y su gentil esposa Madolina Hernández Travieso.

Fué una fiesta de niña, alegre, animadísima, que presidió la linda Ana María.

Felicidades

DE LA «SOCIEDAD HUBERT DE BLANCK».—Para el día 23 de los corrientes, se prepara la segunda presentación de esta nueva y muy valiosa entidad de arte.

Carmelina Santana, nuestra soprano de excepcionales méritos brinda el aporte valiosísimo de su voz a este Concierto, presentada por el Bureau Musical de la Habana.

Magnífico el programa que se prepara.

Obras del Maestro Joaquín Nin, nuestro gran compositor cubano de fama reconocida, profesor titular de la Cátedra de Master Class del Conservatorio Nacional de Música, que nos dejará oir Carmelina Santana con las cuales ha conquistado éxitos muy legítimos. Será acompañada al piano por el propio autor. Y también la bellísima romanza el «Cid» de Massenet, accediendo a múltiples peticiones.

Reina inusitado interés entre los asociados de «Hubert de Blanck» por escuchar este recital de Carmelina Santana, que será éxito muy legítimo de la nueva asociación.

Inscripciones y toda información general, puede solicitarse al teléfono M-8814.

BODAS DE NOVIEMBRE.—Entre las bodas anunciadas para este mes de noviembre se destaca la de la bella y encantadora señorita Aurora Prats y Riera y el caballeroso joven Rigoberto del Corral y Tamarí, señalada para las seis y media de la tarde del día 25 en la Iglesia de San Juan de Letrán.

Están ya designados los padrinos de este simpático enlace, que serán la distinguida señora Rosalina Tamarí del Corral, madre del novio, y el padre de la novia, señor Heriberto Prats y Martí.

«El Fénix», el jardín del gran mundo, decano de los grandes jardines habaneros, han recibido la encomienda del ramo nupcial y del adorno floral de la iglesia, que será bellísimo.

En próximas notas daremos nuevos detalles de esta gran ceremonia en perspectiva.

OLIMPIA LOPEZ ROSSI DE GOMEZ.—Celebró ayer su santo la distinguida señora Olimpia López Rossi de Gómez, gentil e interesante esposa del caballeroso Secretario de Comunicaciones, señor Francisco Gómez.

Hasta la señora de Gómez, tan estimada en nuestros círculos sociales, llegaron felicitaciones y flores en gran número en la señalada fecha.

Del gran jardín «El Fénix» del Paseo de Carlos III, tan afamado, era este grupo precioso que se destacaba por su arte, belleza y exquisita presentación.

Un gran cesto de margaritas rojas importadas del Honorable Presidente de la República, doctor Federico Laredo Bru y señora.

Un cesto de margaritas blancas importadas del Secretario de Justicia, doctor Augusto Saladrigas y señora.

Un cesto de orquídeas del Secretario de Trabajo, doctor Juan M. Portuondo Domenech y señora.

Un cesto de crisantemos de Julián Fernández Torralbas y señora.

Y un «corsage» de «sweetheart roses» de Antonio Martín.

Con la firma de los Armand, del elegante jardín «El Clavel», era este grupo bellísimo que se destacaba y llamaba la atención.

Un precioso cesto de crisantemos blancos del Jefe del Ejército Constitucional, coronel Fulgencio Batista y señora.

Un cesto de gladiolos «Adonis» del Secretario de Hacienda, doctor Joaquín Ochotorena y señora.

Un cesto de dalias «Geisha» del teniente coronel Ignacio Galíndez y señora.

Y un cesto de gladiolos «Capitolio» de Pablo Alvarez de Cañas.

Felicidades.

De la «Casa Trias», se destacaban por su belleza y presentación, entre otros obsequios florales, los siguientes:

Un cesto de gladiolos del Secretario de Gobernación, señor Félix del Prado y señora.

Y un cesto de gladiolos y rosas «Catalina Lasa» del Senador Aurelio Ituarte y señora.

EN EL INSTITUTO CLINICO DE LA HABANA.—En días pasados se anotó un éxito más el eminente Cirujano, doctor Vicente Barnet al practicar una delicada intervención quirúrgica a la conocida señorita Elba Pérez Medina.

La señorita Pérez Medina, se encuentra en vías de un completo restablecimiento.

LAS DAMAS DE LA CARIDAD.—La nobilísima Institución de las Damas de la Caridad, que preside la distinguida señora María Montalvo de Soto Navarro, celebró el martes, una importante junta.

Las Damas de la Caridad, que trabajan silenciosamente, ayudando a pobres familias, que esconden su dolor y es por ello, mucho más intenso, tomaron en ella el acuerdo de celebrar una hermosa fiesta, que les permita continuar su obra bienhechora, y que tendrá efecto, en Sans Souci, la noche del diez de diciembre o sea el segundo domingo del mes próximo.

Comida de gala, a cinco pesos el cubierto, que constituirá un gran éxito social y debiera constituir un gran éxito económico para responder al esfuerzo que realiza la Asociación de Damas de la Caridad.

Se encontraban presente en la reunión, rodeando a la señora Montalvo de Soto Navarro, las señoras Ernestina Ordóñez de Contreras, María Martín viuda de Dolz, Nicolasa Zabala de Llerandi, María Teresa Escarrá de Casares, Lolita Fernández de Velazco de Montalvo, Mercedes Marty de Baguer, Marina Dolz de Tolón, Pilar Reboul viuda de Fernández, María Julia Arenal de Goirigolzarri, Lucía H. de Weis, Amelia Solberg de Hoskinson y Conchita Valdivia de Santo Tomás, Damas Visitadoras de esta benéfica Asociación.

La comida del día diez de diciembre, en el precioso Restaurant Campestre, que es lugar de cita de nuestra más exclusiva sociedad, estará rodeada de grandes alicientes, de los cuales hablaremos más adelante con la extensión e interés que merece.

Será de las más suntuosas de la temporada invernal.

Carteras

ASA CONVERTIBLE $1.75

CIERRE DE PRISTAL $1.95

CABRITILLA "LASTEX" $4.75

GAMUZA NEGRA $4.75

Presentamos 4 modelos de carteras pertenecientes a la amplia colección que acabamos de recibir de Viena, París y New York. Todo nuestro inmenso surtido está interpretado en materiales exclusivos de Invierno gamuza, cabritilla, charol, etc. — Además de los modelos ilustrados ofrecemos carteras de diseños originalísimos desde **0.95.**

la elegante de neptuno
NEPTUNO Y AGUILA

AVISO Solicitamos agentes en el Interior. Si dispone de $50 a $100, escribanos

25,000 PESOS PARA TERMINAR LAS OBRAS DEL HOSPITAL QUE SE LEVANTA EN ISLA DE PINOS

Sanidad consulta a Justicia si los delitos por la adulteración de la leche son de la competencia de los Jueces Correccionales. Regresa el lunes el Dr. Moya

Por primera vez, desde la vigencia del Código de Defensa Social en 8 de octubre del pasado año de 1938, un Juez Correccional se inhibe de conocer de un expediente instruido contra un industrial del giro de la leche de vaca. El juez Correccional de Matanzas, ha devuelto al Jefe Local del término el expediente seguido contra Ramón Abreu, de la finca «La Ignacia, alegando que la infracción cometida constituye un delito y, por tanto, debe conocer del mismo el Juez de Instrucción.

Aunque es cierto que en Código de Defensa Social, según la interpretación dada por algunos letrados, los casos por infracción del vigente Reglamento de la Leche deben ser conocidos por los jueces de instrucción, otros abogados, y con ellos algunos jueces correccionales, entienden que estos últimos deben continuar conociendo de aquellas infracciones. Es más, muchos son los juicios celebrados por jueces correccionales desde la vigencia del referido Código de Defensa Social contra adulteradores de leche de vaca, hasta ahora que el Juez de Matanzas se ha negado a conocer de tales casos.

Con tal motivo, y dada la importancia que el mismo tiene, el doctor Juan de Moya, Secretario de Sanidad y Beneficencia, se ha dirigido al Secretario de Justicia, rogándole le informe, a la mayor brevedad posible, la norma a seguir en los citados juicios por infración del Reglamento de la Leche.

Según se nos ha informado, son muchos los expedientes seguidos contra industriales de la leche que en la propia Jefatura Local de Sanidad de La Habana, se encuentran retenidos en espera de la respuesta de la Secretaría de Justicia, aclaratoria del alcance del Código de Defensa Social en la materia de que se trata.

$25.000.00 para las obras del hospital de Isla de Pinos

La Secretaría de Hacienda ha comunicado a la de Sanidad que por Decreto del Ejecutivo se han tomado de los fondos existentes en la Tesorería General de la República, en cuenta especial denominada «Ingresos Especiales», la cantidad de 25 mil pesos con destino a la continuación de las obras de construcción del nuevo hospital que se levanta en Isla de Pinos y el cual se espera esté terminado a principios del año entrante.

Importancia del Formulario Nacional

El doctor Oscar Camps, Inspector General de Farmacia, de acuerdo con lo que dispone el Reglamento de Farmacia y las instrucciones dadas por el Secretario de Sanidad, doctor Moya, está comunicando a todos los farmacéuticos de la República haberse publicado ya por la Asociación Farmacéutica Nacional la Primera Revisión del Formulario Nacional autorizado por el Decreto número 717, de 31 de marzo de 1936, del Presidente doctor Barnet, preparado por el Comité de Revisión designado al efecto en su oportunidad, cuyo Formulario es obligatorio tenerlo en todas las farmacias a partir del primero de enero de 1940.

El Comité de Revisión integrado por los doctores Ignacio G. Noble, Manuel García Hernández, Ernesto E. Trelles, Francisco Hidalgo, Ricardo Galbis y Miguel Fernández Suárez circuló a todos los farmacéuticos de la Isla, unos dos mil el propósito que se perseguía, contestando una gran parte de ellos.

Se incluyen, por primera vez, en el referido Formulario, los productos inyectables; se ha recabado la experiencia de médicos, dentistas, y veterinarios, con el propósito de que todas las preparaciones respondan, como se espera, a las exigencias establecidas por esta primera revisión.

El libro contiene, entre otras cosas, las pesas y medidas tanto antiguas como modernas; temperaturas y conversión de alcoholes, así como las abreviaturas aceptadas.

Contiene, igualmente, los inyectables que con más frecuencia se emplean en Cuba, señalando los requisitos de pureza y estabilidad de los mismos.

La tercera parte del volumen contiene un conjunto de fórmulas medicinales de las más empleadas en Cuba, incluyendo, por primera vez, un conjunto de interesantes fórmulas para uso dental. Monografías de las substancias empleadas en la preparación de las fórmulas inscriptas en el Formularios, así como drogas y productos químicos que tienen gran empleo en nuestro país, describiéndolas y señalando sus propiedades físicas, así como valoración y ensayos de pureza.

Medios de cultivos bacteriológicos, donde se señalan las recomendaciones para la uniformidad en la preparación de los medios de cultivos bacteriológicos señalándose, así mismo, los métodos más empleados en el momento actual.

Se señalan los reactivos para el diagnóstico, conteniendo examen de orina, contenido gástrico, contenido duodenal, examen del líquido céfalo raquídeo, examen de sangre, heces fecales, etc.

Por último aparece en el Formulario Nacional la historia del formulario cubano, así cmoo un índice general.

Acuerdos de la Junta de Sanidad

Durante su sesión de ayer, la Junta Superior de Sanidad aprobó los siguientes informes elevados por los Vocales Ponentes:

Sobre saladero de cueros en Contreras y Línea del Ferrocarril de Guanajay, de la señora Isolina Pérez Alonso; con condicionales para el Reglamento interior, sobre la clínica quirúrgica «El Hogar Médico», establecida en 10 de octubre 668; sobre mejoras y reformas en el matadero de Santa María del Rosario; sobre uso del carbonato de amonio en la fabricación de dulces; y, con condicionales, la consulta sobre matanza doble en el matadero de San José de las Lajas, los sábados y días anteriores a los festivos.

Regresa el lunes el doctor Moya

El doctor Juan de Moya, comunicó por teléfono al doctor Finlay, Director del Ramo, que esperaba embarcar para La Habana el próximo domingo, para estar en su oficina el lunes a primera hora.

También habló por teléfono el doctor Moya, con el doctor Laureano López Garrido, Jefe de Despacho de la Secretaría, al que informó de su recorrido por las poblaciones más afectadas por el ciclón del pasado sábado, disponiendo la intensificación de las labores de saneamiento vacunación y revacunación, desinfección de las aguas de consumo público, etc.

El secretario celebró entrevistas con el Alcalde y Concejales de Guanátamo y otros organismos representativos de las clases vivas, conviniendo en constituir un Patronato que realice, con el concurso del Estado, y el esfuerzo particular, los trabajos de reparación, reconstrucción, etc., así como el saneamiento de la ciudad.

Modificación de las Ordenanzas Sanitarias

El doctor Emilio Sorondo, Jefe Local de Sanidad de La Habana, ha sugerido al Director del Ramo, doctor Finlay, la conveniencia de modificar las Ordenanzas Sanitarias en el sentido de que constituya delito y no falta, como hoy ocurre, el hecho de que las clínicas y casas de salud remitan a los trenes de lavado las ropas procedentes de los pabellones infecto-contagiosos sin desinfectarlas antes —como acontece actualmente en muchas de ellas— pudiendo provocar infecciones graves a los particulares.

Actualmente el artículo 128 de las Ordenanzas Sanitarias hace responsable a los dueños de trenes de lavado de aceptar ropas procedentes de clínicas médicas, sin estar antes desinfectadas, y el artículo 312 hace responsable a dichas clínicas médicas por remitir las ropas de sus enfermos, sin antes desinfectarlas; pero, en ambos casos, se considera como una falta, cuando lo cierto es que constituye un delito contra la salud pública.

Recientemente se ha dado un caso de excluir de responsabilidad al propietario de un tren de lavado que aceptaba ropas de una clínica, mientras a otro comercio de la misma índole se le hacía responsable por un caso igual.

Posiblemente el doctor Finlay eleve la recomendación del doctor Sorondo a la Junta Superior de Sanidad, para que resuelva en definitiva.

DETENIDA POR HURTO

María Suárez Delgado, de 20 años de edad y vecina de Misión 355, fué detenida con motivo de haber hurtado una pieza de vestir del almacén situado en Monte 309.

¡BUENAS NOTICIAS!

Para gozar de salud perdurable.

Buenas noticias para quienes deseen comenzar el día con esa sensación de bienestar y de alegría que acompaña el funcionamiento normal de los intestinos. Un renombrado médico inglés ha descubierto un medio sencillo de remediar el más común de los males y auxiliar a todos aquellos que necesitan ayuda con frecuencia. Algunos requieren esa ayuda diariamente, y por lo tanto necesitan un laxante eficaz, agradable e inofensivo; un laxante suave y que no irrite; un laxante que obre solamente sobre el intestino grueso sin afectar la digestión.

El medio más sencillo de asegurar la buena salud consiste en ayudar a funcionar debidamente el intestino.

Las Píldoras de Brandreth combinan seis valiosos ingredientes vegetales, y su acción es tan perfecta que ha merecido la aprobación del mundo entero. Hoy gozan de una gran demanda en más de 70 países.

Los más afamados especialistas declaran que el estreñimiento, que envenena el organismo, es la causa de la mayoría de las enfermedades. Las Píldoras de Brandreth protegen contra ese envenenamiento del sistema y renuevan la vitalidad y la alegría.

Pruébelas una semana. Observe lo suave y lo seguro de su acción. Son el laxante ideal para toda la familia. Las venden todas las buenas farmacias.

LOS RESFRIADOS causan molestias.

PARA ALIVIO INMEDIATO DE UN CATARRO USE 666

666

LIQUIDO, TABLETAS, UNGUENTO, GOTAS NASALES

Los Caballeros de Colón conmemoran hoy el armisticio

Una misa en la Iglesia de Monserrate a las ocho de la mañana por la Paz Universal

El Día del Armisticio será conmemorado hoy día 11 por el Consejo San Agustín No. 1,390 de la Orden de Caballeros de Colón con una misa pública por la paz universal, que se celebrará a las 8 a. m. en la Iglesia de Monserrate, y una sesión privada con los Escuderos de Colón del Consejo, por la noche, a las 9 en el local social, con un programa donde figura un debate sobre la guerra. Los Caballeros de Colón tendrán participación en el programa.

Visita al Cacahual

Otra actividad cívica desarrollarán los Escuderos el 12 de noviembre, efectuando una visita al monumento del Cacahual.

Se reunirán los Escuderos a las 8.30 a. m. en punto, en la Iglesia de Monserrate, donde oirán misa, dirigiéndose después en ómnibus hacia el Cacahual.

Oposiciones al Premio Félix Varela

Hoy, sábado, se celebrarán las oposiciones anuales al Premio «Félix Varela», entre los alumnos de las Escuelas Primarias Superiores Públicas de la Habana, a las 9 a. m. y en la Escuela Primera Superior A, sita en Salud y Cerrada del Paseo.

Este premio es donado por la Asamblea General de Cuarto Grado, «Padre Félix Varela», de la Orden de Caballeros de Colón. Pueden presenciar los ejercicios de las oposiciones cuantas personas lo deseen.

Sesión de la Asamblea

La sesión de la Asamblea anunciada para el miércoles día 8, fué transferida para el martes día 14, a las 9 p. m. y en el local social.

TRATARON DE ROBAR EN UNA CASETA

Ramón Campos, Administrador de la Cía. de Electricidad de Marianao, denunció que de una caseta propiedad de esa empresa, situada en la calle Quinta Avenida, entre 26 y 24, en el Reparto Miramar, trataron de robar cables den tendido eléctrico.

Para Eczema y Enfermedades de la piel

Tome la determinación de proporcionar a su epidermis la manera de sanarse.

Obtenga en la farmacia un frasco original del Aceite Esmeralda Moone que por estar muy concentrado dura muchos días.

La primera aplicación de ese aceite le aliviará y después de varias aplicaciones se convencerá usted de que su piel recobrará pronto su estado normal.

Tenga presente que el Aceite Esmeralda Moone es un antiséptico eficaz, penetrante, que no mancha ni deja residuos grasientos así como que le dará satisfactorios resultados.

DR. M. COSTALES LATATU

Profesor de Clínica Quirúrgica de la Universidad, por oposición.

Cirugía del Abdomen y Tiroides.

Durante el verano consultará, exclusivamente, lunes, miércoles y viernes.

PRADO, 116. Diagnóstico: VEINTE PESOS.

M.E.C.D. 2016

HACE 8 MESES QUE NO SE REUNEN LOS EDILES DE GUANTANAMO Y 3 AÑOS QUE RIGE EL MISMO PRESUPUESTO

CREE EL JUZGADO QUE UN HOMBRE QUE APARECIO AHORCADO EN EL PUEBLO DE PALOS FUE VICTIMA DE UN CRIMEN

Hambre y epidemias en Oriente

Oriente hubiera preferido soportar los furiosos embates del más temible de los huracanes que las raquíticas rachas del último ciclón que lo azotó, pues éste, al filtrarse a través de los montes de la Sierra Maestra, convirtióse en inextinguible temporal de agua que provocó, al salirse de sus cauces los ríos, incontenibles y destructoras inundaciones que han sumido en la miseria y desesperación a miles de familias campesinas.

Males sin cuento se han derivado de la inundación para las comarcas que la han sufrido. Los infelices campesinos han tenido que ver, impotentes, el desolador espectáculo que ofrecían las desbordadas aguas al tragarse sus casas, sus animales y todas sus pertenencias. Pero no es eso todo. Para colmo de males, la mayoría de las cosechas se ha perdido, planteando así una vez más el tremendo problema del hambre, que si antes del ciclón ya se preveía por todos, la inundación, al agravarlo incalculablemente, lo ha convertido en pavoroso.

En Mayarí y su zona, como oportunamente nos informara nuestro diligente corresponsal en la localidad, señor Santiago García, las pérdidas materiales se calculan, conservadoramente, en cientos de miles de pesos. Esto nos dará una idea de lo que debe haber sido en las otras regiones que han resultado tanto o más afectadas que la de Mayarí.

El campesinado oriental, que yace todavía en el estupor de su desgracia, no puede recuperarse de sus padecimientos si el Gobierno no le socorre con la pronta y rápida ayuda que requieren las circunstancias, por lo que no dudamos que éste coopere en la medida de sus fuerzas para remediar su desesperada situación. Lo contrario constituiría un delito de lesa humanidad hacia nuestros hermanos orientales, que si hoy día nos piden ayuda, en un no lejano ayer contribuyeron los primeros para hacer libre a esta querida tierra en que nacimos.

Uno de los problemas más graves causados por las inundaciones es el sanitario. Según nuestras noticias se carece del material necesario para la prevención de las epidemias. Además, en importantes núcleos de población como Guantánamo, Baracoa, Alto Songo, Gibara, Bayamo, Victoria de las Tunas, Banes, Campechuela y Puerto Padre, existen conjunta e indistintamente, alrededor de 500 casos de paludismo y 200 de fiebre tifoidea, todos comprobados.

Está de más hacer resaltar la gravedad que revelan estos datos. Si antes del ciclón había tantos atacados, ¿qué será ahora? ¿Qué alarmantes proporciones tomarán estas epidemias si nuestra Secretaría de Sanidad no adopta con la necesaria rapidez perentorias medidas de saneamiento?

Sabemos que el señor Secretario de Sanidad, doctor Moya, se encuentra en Santiago desde hace días dirigiendo personal e infatigablemente los trabajos de desinfección allí. Pero Santiago no es Oriente. Todas las comarcas afectadas deben ser incluídas en la enérgica campaña de saneamiento que estamos seguros ordenará el doctor Moya, en cuanto resuelva el problema de la escasez de material desinfectante.

Todo Oriente espera ansioso el resultado de la gestión oficial. Lo primero es el problema sanitario y para eso el Gobierno debe aportar inmediatamente los créditos necesarios. Lo segundo, que es lo más grave para el Gobierno por lo difícil de su solución, es remediar en lo posible la desesperada situación de miseria en que ha sumido el temporal a esos infelices campesinos orientales.

Theudis IRAETA MARTINEZ.

PIDEN LOS VETERANOS DE CAMAGUEY CONSTRUYAN LA CARRETERA CON JIMAGUAYU

Obtiene la idea el apoyo unánime de todos los camagüeyanos. Ha sido fundada la Sociedad Infantil de Bellas Artes. Sigue la campaña para la Escuela del Hogar. El Stadium Municipal

Se ha reunido un grupo de veteranos de nuestra guerra de Independencia e hijos de veteranos, para tratar de la construcción de una carretera que una esta ciudad con Jimaguayú, el lugar donde cayera aquel coloso que asombró a sus enemigos y al mundo entero, el bayardo Ignacio Agramonte, con su valor, su civismo y su vergüenza.

Además de esa carretera se harán gestiones para que allí se levante un Centro Escolar que sea crisol donde se fundan el patriotismo y la dignidad (tal como lo sintiera aquel patriota) de todos los niños de aquella comarca y de los que periódicamente se puedan llevar hasta esa escuela que debe ser altar.

Nada más plausible ni de mayor alcance patriótico. Ante el modesto monumento levantado en aquel desgraciado lugar para la causa de Cuba, debe llevarse todos los años, tal como se hace ante la tumba de Maceo en Cacahual, a los niños de las escuelas públicas para que aprendan a levantar los corazones por su Patria, que tantas vidas de grandes cubanos costara crear.

Por las Bellas Artes

Por iniciativa del profesor de música señor Luis Aguirre, Director del Conservatorio Musical de Camagüey ha sido fundada la Sociedad Infantil de Bellas Artes para difundir la cultura artística entre los niños.

Esta magnífica idea ha de ser de gran trascendencia, más ahora que con tanto daño para sus cualidades artísticas se hace cantar a tantos niños explotando solamente lo vocacional de esos infantes. Esta sociedad viene a reparar ese mal, y ahora toda la niñez con cualidades para el canto y la música tendrá la oportunidad de prepararse primeramente y así no se verá tanta confusión lamentable de niños con bonitas voces y con vocación, cantando sin haber conocido los inicios del canto ni de la música.

Es de aplaudir sinceramente esta iniciativa del profesor Aguirre por lo que tiene de meritoria y de oportuna, atajando a tiempo el mal que se le está causando a la niñez. Para darle orientación a esta sociedad, se ha designado una directiva provisional que la componen las señoras Chachaína de Varona de Don, Alicia Lima, Julia de Miranda, Luz Marina García de Viera, Ana Margarita Porro de Varona, Emmita Recio de Sánchez, Zoila, Esperanza Camacho de Casas, señoritas Catalina Recio y Nena Tomé Pares.

Esta sociedad cuenta ya con el apoyo financiero de connotadas personalidades de esta ciudad y numerosos niños que se han asociado a los cuales se les entregará un diploma como Socios Fundadores. De todos estos niños asociados se elegirá la directiva efectiva que será la que rija el destino de la novel sociedad.

La Escuela del Hogar

Siguen los trabajos de un grupo de hogaristas graduadas, residentes en esta ciudad, en pos de levantar la opinión pública para conseguir sea creada aquí, al igual que en otras ciudades, una Escuela del Hogar.

Se ha constituído un comité que tendrá a su cargo los trabajos de propaganda y de adquisición de apoyo entre todas las instituciones de la ciudad. La doctora Tula Aguilera, con su sección de divulgación cultural, en una de las estaciones de radio, hace a la vez gestiones por ese medio para lograr interesar al pueblo a quien mayormente beneficiaría esa escuela.

Por lo pronto, se está haciendo un censo de todas las señoritas interesadas en hacer su ingreso en la escuela para saber con cuántas alumnas se podría contar. Como se sabe, para ingresar en estas escuelas sólo se exige un certificado de sexto grado de las escuelas públicas o privadas.

El proyecto de un Stadium Municipal

Siguen moviéndose con muy buen éxito los interesados en construir en esta ciudad un campo para todos los deportes. A esa idea, lanzada por el Director General de Deportes, comandante Mariné, se han unido el Alcalde Municipal de aquí doctor Francisco Don y un grupo entusiasta de personalidades amantes del sport.

Ya se hacen los planos del terreno, cedido por el señor Alcalde junto al Parque Gonzalo de Quesada y pronto sabremos si reúne las condiciones exigidas para que en él puedan establecerse campos para todos los eventos deportivos.

Muchas personas acomodadas, el comercio, la industria y varias instituciones, han ofrecido su aporte y se espera que la idea pueda ser una realidad con un poco de buenos deseos. Al efecto, varios centrales azucareros ya han remitido buenas cantidades de dinero y algunas firmas industriales han hecho otro tanto.

Próxima boda

Para el día once está señalada la boda de dos jóvenes distinguidos de esta sociedad donde son muy estimados: la elegante y bella señorita Ana Elvira Montells y el correcto y acreditado comerciante local, señor Evelio Cordero.

Será una boda que congregará en la Iglesia de Nuestra Señora de la Soledad, que es donde se efectuará la ceremonia, a nuestro mundo social más distinguido.

Me complacerá mucho traer a estas mis pobres notas ese acontecimiento de alta distinción.

En el Casino Campestre

Tuvo efecto, durante los días 3, 4, 5, 6 y 7 de este mes una gran verbena para recaudar fondos con destino al sostenimiento de la Asociación de Auxilio al Niño Necesitado de Camagüey.

Esta institución, como su nombre lo indica, piene prestando un gran serpicio a la niñez desamparada de esta ciudad, repartiendo todos aquellos objetos que son de imprescindible necesidad. Por ello la sociedad camayüeyana cooperó en su beneficio. Ahora precisamente se presentó la oportunidad acudiendo a esa verbena donde se pasaron horas muy agradables de esparcimiento y regocijo.

El peligro del ciclón

Camagley vivió horas de sobresaltos con las noticias de que el ciclón último del Caribe afectaría toda la región sur de la provincia y Santiago de Cuba.

Aún se ven en esta ciudad las muestras con infinidad de viviendas derrumbadas que sus dueños pobres no han podido reedificar, de aquel desvastador ciclón del año 32 que tantas desgracias costara. Por eso ahora, al conocerse que tendríamos la visita de un nuevo meteoro, la población, nerviosa, no hacía más que estar pendiente de su curso por medio de las noticias escritas y radiadas.

Y al saberse que por un capricho de la ley de estas tormentas tropicales, había cambiado de rumbo antes de acercársenos, la ciudad de nuevo recobró su calma.

Mi última nota

Para saludar desde este tranquilo y cristiano Camagüey, al amigo Manuel Meneses, que desde hace días está en una clínica de la Habana, a donde fué a sufrir una pequeña intervención quirúrgica.

Ernesto R. Hernández, Corresponsal

GOLPEADO CON UN CRANQUE UN BODEGUERO AL ABRIR AYER SU BODEGA EN SAN A. DE LOS BAÑOS

Una mujer formula una grave denuncia contra el Juez Correccional de Cárdenas. Suicidio del operador de una planta eléctrica. Existe un grave problema en Guantánamo

GUANTANAMO, nov. 10. DIARIO. Habana.—El viaje del doctor Moya, secretario de Sanidad, obedece, en primer término, a los deseos del jefe del Estado en dotar a esta ciudad de un acueducto, ya que las condiciones actuales impiden su progreso, pues a ella no concurre, como debiera, el número de marinos norteamericanos que bien pueden gastar algunos millones de pesos.

Tiene igualmente el propósito el doctor Moya de establecer en esta ciudad una Unidad Sanitaria, análoga a la que funciona en Marianao.

El doctor Alvaro Prendes informó al doctor Moya que el patronato que rige la herencia del millonario Beltrán Hill se hizo cargo, el pasado sábado, de la finca «El Palenque», en la que radican 55 colonos, a los que se les notificó el derecho de propiedad de la referida fundación. Dicha finca, por arrendamiento, puede producir anualmente unos 16 mil pesos, lo que asegura que pronto pueda constituirse el sanatorio que dispuso en su testamento el señor Beltrán-Hill.—Especial.

APARECIO AHORCADO

PALOS, nov. 10. DIARIO. Habana. En la finca «Jagua», cercana a esta localidad, apareció ahorcado en una mata cercana a la casa donde residía, José Antonio Fábregas, de 30 años, blanco. Constituídas las autoridades advirtieron varios golpes en el cadáver, sospechando que se trata de un crimen. El juez doctor Torres pidió que la policía especial y demás cuerpos de seguridad investiguen el hecho. El doctor Retureta, cree que el caso es un asesinato. Por sospechas se encuentran detenidos dos primos del occiso, apellidados Medina.—Díaz, corresponsal.

ASALTO A UNA BODEGA

SAN ANTONIO DE LOS BAÑOS, noviembre 10. DIARIO. Habana.—Esta mañana fué asaltada la bodega «El Rayo», ubicada en la carretera de Habana a Batabanó, cerca de esta localidad, habiendo sido sustraída la caja recaudadora, que contenía dos pesos. Eladio Rojo Martínez, de 32 años, natural de España, propietario de la bodega, en ocasión de abrir el establecimiento, fué agredido súbitamente por un individuo de la raza negra, que le propinó varios golpes en la cabeza con un cranque de automóvil, y aprovechando que Martínez estaba aturdido por los golpes, se llevó la caja, la que fué encontrada, más tarde, abandonada y violentada cerca de un puente cercano al lugar del hecho. El lesionado fué conducido a Managua, siendo asistido de primera intención por el médico municipal doctor Agustín Marín, iniciándose las diligencias de rigor en estos casos, por fuerzas del Ejército, del escuadrón 6.—Pedro Pablo Fonte, corresponsal.

SE PRIVO DE LA VIDA

RINCON, nov. 10. DIARIO. Habana.—En la madrugada de hoy puso fin a su vida, disparándose un tiro, el operador de la planta eléctrica de esta localidad, Antonio Martí, cubano, de 50 años de edad. Deja a su viuda y tres hijos. Dícese que tomó tal resolución por encontrarse enfermo. Dejó una carta escrita a su esposa. El Juzgado actúa.—Lucas Saínz, corresponsal.

GRAVES QUEMADURAS

SANTIAGO DE CUBA, noviembre 10. DIARIO. Habana.—Tomás Herrera, de 19 años, y Luis Carbonell, de 25 años, vecinos de esta ciudad, fueron asistidos en Emergencia de quemaduras graves por todo el cuerpo, las que recibieron al estallar un tanque de gasolina en el reparto Sueño, cuando estaban echándole combustible a un automóvil.—García, corresponsal.

DENUNCIA AL JUZGADO

MATANZAS, nov. 10. DIARIO. Habana.—Aurora Santi González, vecina de Souverbille 81, en Cárdenas, denunció que en un juicio celebrado ayer en dicha ciudad el juez Correccional no le permitió hablar, tomando declaración solamente a algunos de los acusados, pues otros fueron omitidos.

Se ha pasado dicha denuncia al Juzgado de Instrucción de Cárdenas, para que actúe.—Lovio, corresponsal.

LLEGO DE GUANTANAMO EL SECRETARIO DE SANIDAD

SANTIAGO DE CUBA, noviembre 10. DIARIO. Habana.—Al mediodía llegó de Guantánamo el secretario de Sanidad con los funcionarios que le acompañan. Las clases vivas de aquella ciudad le pidieron mejoras inmediatas para evitar el pésimo estado sanitario en que se encuentra. Trataron sobre la designación del patronato para el acueducto, y de las próximas obras del alcantarillado y pavimentación de dicha ciudad.

El doctor Moya se reunió con el patronato de la herencia Beltrán-Hill, tomando datos sobre la administración y ofreciendo estudiarlos en todos los detalles para encauzar dicha herencia y que tenga Guantánamo su sanatorio, de acuerdo con la voluntad del legatario.

Quiso el doctor Moya reunirse con los concejales guantanameros para constituir un patronato para el acueducto, no obteniendo quorum, estimándose que los concejales obstaculizarán el acuerdo. El doctor Moya se manifestó enérgico, manifestando que el Gobierno tomaría medidas urgentes para resolver lo del acueducto y administrarlo en caso de que el Ayuntamiento no tomara medidas urgentes para resolver el problema de acuerdo con los intereses del pueblo, y a fin de evitar una epidemia.

Fué informado el doctor Moya de que hace ocho meses no se reúnen los concejales; que la caja municipal tiene fondos para la ejecución de importantes obras, las que no se realizan por la obstrucción que hacen al al alcalde señor Baradat. Hace tres años que rige el mismo presupuesto por no reunirse para aprobarlo, infringiendo la ley. El doctor Moya informará al Ejecutivo de estos problemas.

Hoy salió el doctor Moya para Mayarí, acompañado del comandante Bolet y de otros señores.—García, corresponsal.

SEPELIO

CAMAGUEY, nov. 10. DIARIO. Habana.—Hoy tuvo efecto el sepelio del señor Rafael Piedra Rodríguez, inspector del Impuesto del Timbre, que se suicidó el día anterior, según informamos oportunamente. Las corporaciones comerciales se hicieron representar en el duelo, así como un gran número de empleados públicos.

El señor Piedra, desde hace tiempo sufría de una depresión nerviosa que aniquilaba su organismo paulatinamente.

Los embarques de azúcares

Una comisión de obreros de los puertos de Nuevitas, Pastelillo y Tarafa ha celebrado un cambio de impresiones con el gobernador provincial, tratando de los embarques de azúcares de los centrales Vertientes y Estrella.

Síncope

En su domicilio sufrió un síncope anoche la señora Caridad García Morell, por lo que fué trasladada al Hospital Civil para su asistencia, falleciendo en horas de la tarde de hoy.—Hernández, corresponsal.

Brillante festival organiza el Liceo del Central Violeta

Está señalado para la noche del día 11. Su motivo: la toma de posesión de la nueva Directiva

Una regia fiesta anuncia la prestigiosa sociedad «Liceo» del central «Violeta» para la noche del sábado 11 del presente mes.

A juzgar por el extraordinario entusiasmo que ha despertado en toda la zona este evento, está llamado a esmaltar un brillante capítulo de la historia social de esta simpática institución. Su hermoso y elegante salón ofrecerá un aspecto deslumbrador, con el bellísimo y atractivo adorno que ostentará.

Flores y plantas en gran profusión aparecerán en la más admirable combinación, diestramente colocadas y en armonía con una espléndida y artística iluminación.

Esta fiesta, que marcará un nuevo triunfo para esta sociedad, estará amenizada por la conocida orquesta de Morón «Hermanos Montalvo».

Con ella se celebrará la toma de posesión de la nueva directiva, que será ese mismo día.

A continuación damos a conocer los nombres de las personas que componen la nueva directiva: Presidente, José Ferrán Alvarez; vicepresidente, Jenaro Alvarez; secretario, Juan F. Torrontegui; vicesecretario, José R. Martínez; tesorero, Sergio Gato; vicetesorero, Sergio Fernández; Sec. Recreo y Adorno, Enrique Domínguez; vicepresidente, Oswaldo López. Vocales: José R. Alvarez, Francisco Hernández, Joaquín Casanova, Gustavo Recio, Emilio Breuil. Suplentes: Guillermo Núñez, Eufemio Díaz, David Rapaport, Adolfo Delgado y Ezequiel Escalada.—**Jesús Figaredo González,** corresponsal.

DE STA. MARIA DEL ROSARIO

CONSTANTINO MORAN ECAY

Hemos recibido la triste nueva del fallecimiento del distinguido caballero señor Constantino Morán y Ecay perteneciente a una de las más antiguas y conocidas familias de la sociedad habanera. Su muerte representa para nuestra mejor sociedad una baja muy sentida, pues era altamente estimado por todos.

Durante su vida figuró en los más altos círculos sociales y políticos, ocupando los cargos de Inspector General del Puerto de la Habana, Inspector General de los Ferrocarriles, siendo más tarde secretario particular del ex Secretario de Comunicaciones, doctor Sánchez Aballí. Ultimamente por sus relevantes méritos revolucionarios fué miembro prominente del ABC, donde sus compañeros le admiraban y querían por su hombría de bien. Era también miembro de la logia «Fe Masónica» de la capital.

Hasta la regia residencia de su hijo político, el culto galeno doctor Miguel A. Ibarra Ancona, radicada en este pueblo, y lugar donde residía el finado, llegaron innumerables ofrendas florales como postrer tributo de sus numerosos amigos y atribulados deudos.

Su sepelio constituyó una imponente manifestación de dolor, recibiendo cristiana sepultura sus restos mortales, en la Necrópolis de Colón en la Habana.

Llegue en estas líneas hasta sus hijos, el competente Vista Veterinario de la Aduana habanera, señor Nanín Morán y la señora Isabelita Morán de Ibarra, así como a su viuda y demás familiares, nuestro sincero mensaje de condolencia.

Descanse en paz.

SIMPATICO BAUTIZO

En la pasada festividad de San Carlos, y aprovechando la fiesta que con motivo de su onomástico celebraba en su residencia el señor Carlos Núñez, conocido industrial de esta plaza y abuelo del nuevo cristianito, fué bendecido con las aguas del Jordán el niño Antonio Jerónimo Sánchez Núñez, hijo amantísimo de los esposos Antonio Sánchez Garciga y Dulce María Núñez de Sánchez.

Fueron los padrinos el señor Carlos Núñez Llanes y su bondadosa esposa señora Carmela Hernández de Núñez.

Enhorabuena.

RESTABLECIDO

Se encuentra totalmente el culto y distinguido doctor Fernando Auñón y Calvo, conocido abogado y notario de este término, miembro de gran personalidad en el ABC y presidente activo de la sociedad de instrucción y recreo de Santa María del Rosario, quien se encontraba guardando cama por prescripción facultativa.

Nos regocijamos grandemente al verle nuevamente actuando en sus múltiples ocupaciones y actividades político-sociales. — **Jorge Fernández de Castro,** corresponsal.

DESDE FLORIDA

POR EL PARQUE

Grande es la animación en nuestro parque en los paseos de los viernes. A iniciativas del capitán del Ejército Constitucional señor Navarro y el teniente Sierra, la renombrada orquesta de la Banda Militar de Camagüey es la encargada de tocar todas las semanas.

Nuestra juventud, ávida de expansión acudió a él, reuniéndose algunas parejitas interesantísimas.

Y en una de esas noches de música alegre se juraron amor dos jóvenes muy estimados en nuestra sociedad.

La ilusión ha venido a embriagar dos corazones igualmente sensitivos, dos almas que suspiran al conjuro del amor.

Ella, una damita muy simpática que ha poco regresó de Varadero. El, un joven que trabaja en una oficina.

Pronto podré descifrar esta incógnita, con la petición oficial.

OPERADA

En días pasados fué trasladada a la Clínica Agramonte de Camagüey, donde fué operada, la graciosa señorita Mirtha Vega Marín.

También fué sometida a una difícil operación la señorita América Pérez, muy apreciada en nuestra sociedad.

Nuestros votos más fervientes por su total restablecimiento.

MARIA DEL CARMEN MENENDEZ

La encantadora jovencita se encuentra totalmente restablecida.

Mucho lo celebramos.

FRANCISCO PEREZ SANTOS

El buen amigo «Kiko» celebró en la fecha del 31 de octubre su santo

Reciba mi saludo.

ENEYDA COSSIO SANCHEZ

La linda bebita de los jóvenes esposos señora Angela Sánchez y Pericles Cossío se encuentra ya bastante mejorada.

Lo que nos alegra.

NACIMIENTO

Dichas y alegrías reinan en el hogar del doctor Benigno Sánchez y su joven y bella esposa «Chela» Estomba, con el advenimiento feliz de una linda niña.

Los esposos Sánchez-Estomba vienen recibiendo muchas felicitaciones que también comparte la distinguida señora Clemencia Egusquiza viuda de Estomba.

Nuestra enhorabuena.

TEATRO APOLO

Nuestro amplio coliseo se ve muy concurrido; allí se exhiben las mejores películas, que siempre gustan a los amantes de las buenas films.

Bien por el activo empresario señor Alvaro Guerra, que con tanto interés viene complaciendo al público.

RETORNO

Después de haber pasado una temporada en la ciudad de Sagua la Grande han retornado las distinguidas señoritas Luisita Magadán y Teresa Gutiérrez.

Nuestro saludo de de bienvenida a tan estimadas viajeras.

CELSO ALONSO BLANCO

Ha regresado de la Habana el conocido comerciante en esta localidad, señor Celso Alonso Blanco.

Nuestro saludo.

Zoila RUAL.

VILLACLAREÑAS

Un gran éxito

El baile benéfico, organizado por el Comité de Damas de la Delegación de la «Liga Contra el Cáncer», que presiden las señoras Cusa Fleites de Fleites, Gloria Rodríguez de Angulo, Amparo Artiles de Anido, Bilín García, Blanca Hernández de Domínguez y señorita Celia Navarro, y que tuvo efecto en la noche del sábado, día 4 del actual mes, en el «Club de Oficiales», del campamento «General Monteagudo», del tercer distrito militar.

Como siempre, nuestra sociedad correspondió ampliamente, por tratarse de una cruzada llevada a efecto contra ese terrible mal que azota a la humanidad, y también por ofrecerse una diversión del agrado de todos, amenizada por dos buenas orquestas: «Monte Carlo» de la ciudad y la «Anacaona», de la Habana.

Los espaciosos salones del «Club de Oficiales», resultaron pequeños para dar cabida a las parejitas que se reunieron.

Recibos bailables

Los celebra todos los sábados, el «Lyceum Marta», que tiene de presidenta interinamente a la entusiasta Lily Martínez de Monteagudo, y de secretaria a María Luisa Rodríguez de Portal.

Festivales estos animadísimos, que ya reglamentariamente vienen ofreciéndose de ocho a doce de la noche, y que están constituyendo triunfos continuos, para la prestigiosa institución femenina que tiene su «home» en Gloria y Parque Vidal, altos, contiguos al Palacio Provincial.

Unieron sus destinos

Una parejita muy interesante.

Ella, la bella señorita Estela Silvia Machado y Roles y su elegido mi particular amigo, el doctor Humberto U. Sariol y Agüero, Juez Municipal de San Diego del Valle.

El enlace tuvo efecto en esta ciudad, donde desde hace algún tiempo venía residiendo la feliz novia.

Ante la imagen de la Virgen María, en un precioso altar improvisado, ofició un Padre de la Orden de la Pasión, que de la ciudad de Camagüey expresamente vino para unir a Humberto y Estela.

El acto civil se celebró ante el Juez Municipal, doctor Oswaldo Rodríguez de la Cruz, actuando de secretario Alfredo Testar.

Testificaron en ambos actos, los señores: doctor Juan Enrique Delgado, Juez Municipal de San Diego del Valle, doctor Adriano Alcoz y Gómez, Magistrado de la Audiencia y Antonio Padrón, Oficial del Juzgado Municipal de San Diego del Valle.

Una felicidad eterna a la ideal parejita, deseamos.

De nuevo entre nosotros

Encuéntrase un amigo muy estimado y de muchas relaciones en esta ciudad, donde en unión de su distinguida esposa e hijos por muchos años ha residido.

Me refiero al pundonoroso capitán del Ejército Constitucional Ramón Huquet y Cabrera, quien viene a hacerse cargo de la Jefatura del Cuerpo de Veterinaria del tercer Regimiento Militar «Leoncio Vidal».

Igual cargo venía desempeñando en el Distrito Militar de Vueltabajo, desde que un día no muy lejano al despedirse nos dijo: «hasta luego».

Valiosa figura

La que destaca el boletín número 3, del «Rotary Club» local, publicación amena e interesante que se edita bajo la dirección de los señores Sergio R. Alvarez, Antonio Azel y Mario Ayala, secretario perpetuo, presidente y tesorero, respectivamente del «Club».

La del miembro prestigioso no solamente del referido «Club Rotario», sino de toda la sociedad de Villaclara: Avelino Pírez y Ramírez.

En ese album del «Club» de los hombres de la rueda dentada se esbozan las iniciativas y actividades de que cuenta el señor Pírez Ramírez, las que desenvuelve en el seno de esta sociedad que tanto le estima y admira por sus grandes dotes de caballerosidad.

Allí se dice de sus éxitos al frente de esa institución y también de una de la que es el alma, la «Asociación Nacional de Viajantes de Farmacia».

En ese esbozo que de esa figura valiosísima se hace, se reconoce que para hablar de Avelino Pírez sería necesario utilizar varios boletines del «Club» porque hay mucho material.

Nos visitará

Muy en breve.

La tropa de los «Boy Scouts» de Cienfuegos, al frente de la cual viene el Comisario Municipal de aquel cuerpo, señor Andrés J. Fernández Sánchez.

La visita de estos «Boy Scouts», viene a surtir un gran efecto, pues precisamente en esta ciudad y por iniciativa del «Club de Leones», se reconstruirá este cuerpo, en el cual figuran ya inscriptos unos 40 niños, que están recibiendo instrucciones del señor Eduardo Ocaña, un verdadero enamorado de estas disciplinas. Un gran interés viene demostrando el doctor Regino Fariñas, Comisario Municipal.

La tropa de Cienfuegos, desfilará por la ciudad; hará movimientos militares y ejercicios de fantasías, juegos escultistas, esgrima de bayoneta o calistenia con bordón o libre, alegoría: «La Estrella» y «Pirámides».

La directiva de los «Boy Scouts» de Santa Clara, se encuentra integrada por el doctor Oscar Esparza, presidente; Francisco Z. Navarro, vie; Arturo Portal, tesorero; doctor Serafín Fernández López, secretario. Vocales: doctor Florentino Domínguez, Rafael Domenech, José Saqui Gener, doctor Rafael Silva, Francisco Nodal, ingeniero Saúl Balbona y doctor Alberto Fleites.

Armando A. Machado.

CORONADA SUNTUOSAMENTE LA REINA DEL CERTAMEN INFANTIL DEL DEPORTIVO DEL RINCON

Fué elegida Reina la encantadora niña Mercedes Rodríguez y sus Damas de Honor las lindas Elia Pérez y Onelia Rodríguez. Una elocuente oración de nuestro «Pepito» Sánchez Arcilla

La fiesta de la coronación de la reina del Certamen infantil que patrocinó la sociedad «Club Cultural Deportivo Rincón», revistió caracteres de suntuosidad, pocas veces vistos en este pueblo. A las ocho y media de la noche, dió comienzo el baile que amenizó una conocida orquesta de la Capital y un septeto también habanero. No se podía dar un paso desde las primeras horas de la noche, tal era la enorme concurrencia que de los pueblos vecinos y todas las familias de la localidad. se dieron cita en la sociedad, para presenciar la Coronación de la bella niña Mercedes Rodríguez, y de sus dos bonitas damas Elia Pérez y Onelia Rodríguez, triunfadoras en la mejor y más interesante justa social que llevar a cabo este pueblo en sus diferentes épocas. A las doce de la noche y procedentes de la Capital de la República, los integrantes de la alta Redacción del DIARIO DE LA MARINA vinieron al Rincón: el ilustre escritor y brillante orador Pepito Sánchez Arcilla que tuvo a su cargo de modo magistral la oración de esa feliz noche. Demás está que señalemos en estas breves notas que Pepito Sánchez Arcilla, estuvo a la altura de su justa y bien merecida fama de conceptuoso orador, cuya palabra se ha oído en todos los ámbitos de la República y en brillantísimas veladas de altos vuelos intelectuales. Fué muy felicitado y aplaudido por la numerosa concurrencia. La ceremonia de la Coronación se llevó a cabo en medio de extraordinario entusiasmo. La Reina y sus Damas, al pasar por el centro del salón, y dirigirse al trono, acompañadas de sus padrinos, fueron objeto de una fuerte y cálida demostración de afectuosa simpatía que todos somos a reconocer como la más importante de cuantas manifestaciones de índole social, ha llevado a cabo el Rincón. Justo es manifestar en estas notas que al conocerse en esta localidad que el brillante escritor autor de la leída sección de «Corazón a Corazón» en el mejor diario de la tarde de Cuba, el periódico «Avance», Pepito Sánchez Arcilla, tendría esa noche a su cargo el discurso, mayor fué el entusiasmo y en aumento la concurrencia, atraída por conocer al escritor popular de las mujeres cubanas. Muy satisfecha y muy honrada y agradecida se muestra la sociedad del Rincón, por la presencia en sus salones del periodista y orador Sánchez Arcilla. También nos honraron con su presencia el joven y culto periodista Ricardo Villares, Director de «Alerta», mi estimado amigo señor Cándido Posada y su culta y gentilísima esposa, así como su bella e interesante cuñada; el señor José Caminero, editorialista de «Avance»; el señor Escipión Pujol, y el joven Couto, Secretario de Sánchez Arcilla. Con esta pléyade de intelectuales, vivió el Rincón sus mejores horas de entusiasmo. También nos honró el distinguido Representante a la Cámara doctor José María Reposo, uno de los positivos valores de la Odontología cubana, precisamente condecorado por el gobierno del Brasil en estos días, por su labor científica. La fiesta, pues, del Reinado de Mercedes I fué de extraordinaria importancia en su aspecto social. Justo es señalar que el éxito de esta fiesta se fundamenta en las distinguidas personas que tuvieron a su cargo la difícil misión del Jurado que estuvo representado por la distinguida esposa de nuestro apreciable amigo Félix Vega, Agente del DIARIO DE LA MARINA en esta localidad, y comerciante de altos prestigios; señora María Cascante de López, Emerita Carvajal de Mont, y las entusiastas y simpáticas señoritas Sara Bobey, Ramona Acosta y la gentil cantante de nuestra sección de Declamación, señorita Pilar Martín, conjuntamente con los señores Tomás Valdés como Presidente, Santiago Maciá, el infatigable Secretario General del Club, y el Redactor de estas notas, así como Francisco Valiente, quien laboró de modo tesonero y la Directiva en pleno del Club integrado por muy jóvenes socios, la más joven Directiva que ha tenido nuestra sociedad desde su fundación y a ellos cabe la honra de haber producido la más importante fiesta de cuantas tiene en su haber la sociedad rinconera. Muy bellas las tres niñas que seleccionó el pueblo del Rincón, en este reinado infantil, porque las tres son bonitas, las tres son simpáticas y las tres son muy agradables. Para la Reina y sus Damas tiene el cronista informante sus más afecuosas felicitaciones. Reinó en todo el proceso una gran armonía y no decayó ni un solo día el entusiasmo, habiendo obtenido la Sociedad Club Cultural Deportivo Rincón, además de un éxito social ruidoso y sin precedentes, una bonita recaudación, para atender a las grandes necesidades de la casa social, cuyo principal objetivo lo fué, precisamente, la fiesta en cuestión. Séame permitido felicitar también y de modo efusivo y cordial a los padres de las niñas triunfadoras porque ellos fueron los que le dieron calor y le dieron vida a la fiesta tan felizmente terminada.

Corresponde también una nota para el Alcalde Municipal de este término, el doctor Antonio Ramírez que ayudó en todo lo que estuvo a su alcance y nos honró esa noche con su asistencia al acto. El pueblo del Rincón, correspondió de un modo notable a que la fiesta resultara lucida y que el Club saliera de sus compromisos materiales con éxito singular. Para todos pues los responsables de esta magna fiesta, van las más sinceras felicitaciones del DIARIO.

Sensible fallecimiento

Ha pocos días dejó de existir después de habérsele practicado una difícil operación la apreciable señora Quintina Hernández, amantísima esposa de nuestro amigo don Fulgencio Domínguez. La muerte de Quintina, ha sido muy lamentada por esta sociedad donde contó siempre con grandes simpatías y afectos, y evidenció estas simpatías su sepelio que constituyó una verdadera manifestación de pesar.

Concurrieron al mismo distintas representaciones del comercio y sociedades, y de la Habana numerosas familias. Las Hermanas de la Caridad de San Lázaro asistieron al acto, como una demostración de la admiración que sentían por la buena dama fallecida. Al cementerio de Bejucal fué llevada, y el repórter tuvo a su cargo el dar las gracias a la concurrencia por mis lazos de afecto con sus hijos y familiares. Descanse en paz la virtuosa dama y reciban sus deudos todos la ratificación sincera de mi hondo pesar.

Lucas SAINZ

Santiago de las Vegas y su centro escolar nocturno

Mejorará grandemente el Centro la cultura popular. Cuenta ya con 350 alumnos de ambos sexos

Este pueblo, amante del mejoramiento cultural de sus habitantes ha sabido acoger con el calor y entusiasmo que merece, la resolución del Secretario de Educación, Dr. Cleto A. Guzmán, por medio de la cual se da cumplimiento al Decreto presidencial 533, que dispone se reorganice la enseñanza nocturna para adultos, agrupando las aulas nocturnas que existiesen en el distrito y dotándolas de las enseñanzas especiales de Inglés, Corte y Costura, Labores Femeninas, Economía Doméstica, Puericultura, etc.

Apenas hace tres semanas que el Centro Escolar Nocturno, creado por la anterior resolución se encuentra funcionando y ya existe una matrícula aproximada de trescientos cincuenta alumnos de ambos sexos y que reciben diariamente las enseñanzas que en el mismo se ofrecen, en las horas comprendidas entre siete y diez de la noche.

El cuadro de profesores del centro escolar ha quedado integrado en la forma siguiente: Emérico Borrego Díaz, Director y profesor del Grupo de Ciencias Generales; Francisco Montoto, Lectura y Ciencias Sociales; Dra. Concepción Estrada de Haro, Lenguaje; Dra. Carmen de la Puerta, Aritmética; Srta. Rosario García, de Corte y Costura y Labores Femeninas e Interinamente de Economía Doméstica y Puericultura y Norberto Mas, Inglés. Este grupo ya viene rindiendo una gran labor, la que pudimos apreciar en la visita recientemente efectuada por los corresponsales de periódicos capitalinos. También es digna de elogios la labor que viene realizando la doctora María J. Quintero, Inspectora designada para la organización de dicho centro educacional, que diariamente concurre al mismo observando con dedicación las tareas realizadas y el resultado de las mismas.

Los periodistas hemos podido comprobar también la necesidad que existe de la creación de la dirección sin aula para dicho plantel, pues se hace necesario por la índole e importancia que el mismo tiene, y es por eso que lo solicitamos del Secretario de Educación a fin de que este centro siga prestando una eficiente labor.

Manuel Perera. Corresponsal.

DE BANAGUISES

Reunión Pedagógica

Previa citación del competente y activo Inspector del distrito de [Co]lón, Dr. Rafael Fernández Torr[...], se reunieron en la escuela "C[...] de García" del legendario y patriótico pueblo de San José de los R[amos], lo inmensa mayoría de los maestros de este distrito Escolar.

El celoso y dinámico funcionario aludido, dió a conocer distintas circulares, entre ellas, la 130, así como muchos tópicos de gran interés para la mejor eficiencia de los problemas docentes, que confronta la Escuela cubana.

Tópicos tratados: Certificación de servicios de los maestros, que tienen que rendir los directores al finalizar el mes; el horario que debe seguirse al pie de la letra. El Semanario Escolar y en gran importancia, Sobre los alumnos que padezcan enfermedades contagiosas. El conocimiento y la motivación. Crítica acerca de las exposiciones.

Idea del Plan Dalton. La importancia de dar excursiones escolares (que deben comunicarse a la Inspección) "La Escuela Nueva" Que todas las Escuelas deben llegar al [...] grado.

Calificación a los maestros: distintos aspectos que comprende; valorización etc. Aspectos que comprenden:

Orientación Pedagógica.

(a) Poseer el título de Dr. en Pedagogía o Maestro Superior de las extinguidas Escuelas Normales de Guanabacoa o de la Habana.

(b) Poseer el título de Maestro Normal o Maestro de Instrucción Primaria equiparado.

(c) Poseer el título de Maestro de Instrucción Primaria equiparado.

Cultura Profesional.

(a) Por la adecuada motivación de las clases presenciadas y uso adecuado de los medios auxiliares.

(b) Por el carácter activo y ameno que imprime a su labor.

(c) Por el planeamiento y organización anticipado a realizar.

(ch) Por la originalidad que imprime a su labor.

(d) Por la correcta redacción de los planes de trabajo.

(e) Por el adelanto normal de los alumnos revelado en las clases presenciadas por el Inspestor.

Condiciones para la Profesión

(a) Por la puntualidad del maestro en la asistencia al aula.

(b) Por asistencia mayor de alumnos comprobada por el Inspector.

(c) Por mantener la higiene del local y sus dependencias del mobiliario y material didáctico, etc.

(ch) Por mantener en actividad la Asociación de "Padres, Vecinos y Maestros", etc.

(d) Por la organización y cuidado de los cuadernos de trabajos de los alumnos y corrección del Registro de Matrículas y Asistencia.

(e) Por tener una personalidad bien definida en las funciones de su profesión, revelada en su carácter, actividad y dedicación a la enseñanza.

Resultado de la Labor.

(a) Tanto por ciento de la promoción.

Concepto que le merece el Maestro

Cultura profesional. Condiciones para la profesión. Orientación pedagógica. Resultado de su labor.

La Conferencia del prestigioso funcionario duró dos horas y media.

Es digna de los más calurosos encomios, la fructífera y eficiente labor que viene desplegando al frente de la Inspección, tan destacado pedagogo.

Felicitación Efusiva

Reciba, por mediacin de las columnas del cívico y ameno DIARIO DE LA MARINA, la gentil y culta profesora de la Escuela Pública del central Alava Dra. Concepción Ruiz Vázquez de Díaz mi más cálida y efusiva felicitación por haberse graduado con nota de sobresaliente de Dra. en Pedagogía en la Universidad de la Habana.

La Dra. Ruiz Vázquez es un valor positivo del magisterio yumurino. La Escuela cubana tiene mucho que esperar de tan prestigiosa y culta profesora.

Entre Nosotros.

Procedente de la urbe capitalina donde reside, se halla entre nosotros, la respetable y distinguida señora Micaela Díaz Conde

La buena amiga "Quela" (como le decimos familiarmente) vino a ver a sus dos hijos, los apreciables jóvenes "Manolo" y Jorge Conde.

Reitérole mi más efusiva y sincera buenvenida a tan dilecto amigo.

La Restitución de un Policía

Llamamos reiterada y respetuosamente la atención del pundonoroso y activo Jefe del Distrito Militar de Matanzas, teniente coronel Benítez, acerca de la necesidad de que sea restituido a este pueblo, lo más pronto posible el policía Nacional que le pertenece.

Nos inclinamos a creer que el ruego que hacen las clases vivas y el pueblo, por mediación del DIARIO DE LA MARINA, encuentren eco en tan culto como celoso militar.

Saludo

Tuve el gusto de saludar y departir por breves momentos con mi dilecto amigo Dr. Agustín Cerice Espinosa, destacado líder del "P. U. N." y candidato a Delegado a la Convención Constituyente, por esta provincia.

El buen amigo Dr. Cerice, cuenta con gran arraigo y simpatía en la provincia matancera, razón por la cual puede asegurarse su triunfo de modo indiscutible, en los próximos comicios.

Reitérole mi más cordial saludo.

RAMOS.

Juicio

Para mañana está señalada la vista del juicio que se sigue contra 15 obreros detenidos en Jatibonico, acusados de huelguistas en el central Jatibonico.

EN LIBERTAD UN INCULPADO DE ALTERAR BILLETES DE LOTERIA, AL NO COMPROBARSE EL DELITO

Retiró la acusación el Fiscal, que pedía para él 21 años. Absueltos Vidal Morales y Jaime Gomila, acusados de dos delitos de asalto y robo. Otros dos juicios, terminados

José Pérez Pérez o José Padrón Pérez, fué acusado de falsificar varias fracciones de billetes de la Lotería Nacional, pidiéndole el Fiscal veintiún años de reclusión y multa de $500. Pero en el juicio oral, celebrado ante la Sala Tercera de lo Criminal de la Audiencia, evidenció su inocencia el doctor Fabián García de la Vega, su defensor, y de ahí que el citado Ministerio representado por el doctor Francisco J. Ponte, retirara la acusación, piidendo su absolución. Esta fué acordada por el Tribunal inmediatamente, disponiendo su libertad, que fué cumplida poco después. Las fracciones que se decían falsificadas por Pérez no se ocuparon.

El juicio por homicidio en Güines

En la Sala Segunda de lo Criminal terminó el juicio contra Aquino Mora y los acusados Jacinto Marrero, Victoriano Martínez y Feliciano Neri, por el homicidio de José Pérez Zúñiga, en la villa de Güines. Mantuvo el Fiscal, doctor René Ferrán, los cargos contra Mora, pidiendo se le sancionara con veintiséis años y ocho meses de privación de libertad. También mantuvo los cargos el doctor Claudio P. Fernández Gutiérrez, acusador particular, quien interesó treinta años de prisión para todos, como autores directos, excepto para Neri a quien señala como encubridor. El Fiscal, como ya vemos, sólo acusa a Mora. Fueron defensores los doctores Alberto Sánchez Ocejo, del repetido Mora, y Rafael G. Montoro de los demás.

El caso de dos acusados de falsificación

Ha quedado concluso para fallo, en la Sala Primera de lo Criminal de la Audiencia, el juicio contra Armando Soliva y Jorge Heredia, acusados del supuesto delito de falsedad en documento mercantil. El Fiscal doctor Martín Junco mantuvo la acusación y los defensores de Soliva y Heredia, los doctores Maximiliano Trujillo y José M. Arango, respectivamente, pidieron la absolución de sus clientes. Especialmente, el doctor Trujillo desarrolló la tesis de inculpabilidad, basada en la prueba que se ha desarrollado ante el Tribunal, favorable en todo al joven Soliva. En breve se conocerá la sentencia.

Otros juicios celebrados han sido: contra Jesús Amill, por lesiones culposas, manteniendo el Fiscal la acusación y defendiendo el doctor Ricardo Elizalde y contra Enrique Gamallo, por robo, manteniendo también la acusación el Fiscal y defendiendo el doctor Rafael G. Montoro.

Absueltos Vidal Morales y Jaime Gomila en dos procesos

El Tribunal de Urgencia absolvió ayer, tras de haber retirado la acusación el Fiscal doctor Francisco de Zayas, a Vidal Morales Rodríguez y Jaime Gomila Pérez, en los dos casos en que fueron juzgados ayer. Esos casos eran el del asalto y robo de $2,650.00 al chofer de la Standard Mills Company of Cuba, Baldomero Santiago Valdés, al fondo del Stadium de la Universidad y el del asalto y robo frustrado de $800.00 al recaudador de la ruta 15 de los Omnibus Aliados, Raúl González Blanco, en Avenida de Acosta, en la Víbora. Demostraron la no participación de dichos Morales y Gomila sus defensores doctores Calixto Massó y Félix Cebreco.

Trescientas cincuenta profesoras de corte y costura recibieron sus diplomas de grado en el Anfiteatro

Se graduaron en un curso especial abierto hace meses por el Departamento de Previsión y Asistencias Sociales del Municipio de La Habana. Fué un acto muy simpático

Durante un acto público celebrado anoche en el Anfiteatro de la Avenida del Puerto y en presencia del Alcalde de la Habana, doctor Antonio Beruff Mendieta, fueron entregados sus diplomas que las acreditan como Profesoras Graduadas de Corte y Costura a trescientas cincuenta estudiantes.

Dichas nuevas Profesoras, entre las que figuran mujeres de todas las edades, se graduaron en un magnífico curso organizado por la dirección del Departamento de Previsión y Asistencia Sociales del Municipio de la Habana, señora María Méndez y López.

Las nuevas graduadas son:

Aurea Martínez Hernández, María Antonieta Amaro, Concepción Castro HeHrHnández, Paula Teresa Garriga Castañeda, Dominga García Romero, Rosario Pazos Pruneda, Ana María Martín Rodríguez, Herminia Dobre Caballar, Teresa de la Cuesta Pedrero, Georgina Valdés Planas, Aida Teseiro Barceló, Serafina Espinosa González, Rosa María Fernández Alvarez, Clara Rivero Calderín, Alba Rosa Almora, Elena Martínez HeHrnández, Manuela Rivas de Arner, Martha Gómez Estévez, Blanca Rosa González Perera, Olga Martín Vidal, Belén Vega Cárdenas, María del Carmen Espinosa Rojo, Alejandrina Hernández Pérez, Eloina Quintana Rodríguez, Dolores Docal Santana, Josefina Añel Nieto, Rosa Amelia Pérez, Fidelia Fuentes Sotolongo, Liduvina Fuentes Sotolongo, Concepción Parrado Díaz, Carmela Cabral Díaz, Mirrelle Roiz León, Hilda Menéndez Rivero, Otilia Caño Pérez, Ofelia Caño Pérez, Amelia Lapeira Peña, Guillermina Martínez Arzola, Zenaida Mora Vivo, Cecilia Miguez Mas, Alejandrina Delgado, Asunción Hidalgo, Graciela Petit, Carmen Valverde Tejeda, Victoria Rodríguez, Esther Hernández Blanco, María Antonia Couto Díaz, Silvia Migez Mas, María Felifia Domínguez, Ofelia Eguino Mesa, Inés Fernández Mesa, Felícia Herrera Sugarte, Juana Herrera Silvera, Berta Hernández González, Berta Junco Jorrín, Mercedes Mederos Negra, Guillermina Otero Ramos, Ambrosia Ortega Suárez, Ana Julia Robles Zapico, Adelaida Roig Coso, Angela Soto Rodríguez, Delfina Soler Rabasa.

Elia Neris Chacón, Alicia Zayas Bueno, Eloisa Vildostegui González, Nieves Verdeses, Salud Valdés Valdés, Carmen Valido Boussalier, Gerónima Torres, Rosa Toledo López, Carmen Toledo López, María Teresa Suárez, Teresa Sánchez Santiesteban, Dolores Sánchez Sarría, Aurora Rivero Balsinde, Delia Berta Quiñones Medero, María Quevedo Cartaya, Guillermina Puentes Valdés, Bertha Pa... Molinero, Celia Puntes Valdés, Amalia Pomar, Pomar, Angela Ortiz Pomar, Enriqueta Olano Pomar, Lydia de la Nuez Batista, Mercedes Martínez Pérez, Irma Nora Menéndez Marrero, Clara la Llama Jorge, Lila Morales Betancourt, Emilia Garcia Caldelrey, Concepción García Calderey, Concepción García Smith, Ana María Mercedes Freire González, Olga Fernández López, Laura Echegoyen Montalvo, Isela Dacosta Galmés, Mercedes Campanería Laferte, América del Castillo Montenegro, María del Carmen Castillo, Asunción Cordero, Leonor Cisneros astro, Isabel Marrero Castro, Alicia Cadenas, Olga Brito García, Carmelina Sueiro, Isabel Boggiano Cordero, Violeta Acebal Espinosa, Gumersinda Ardiz, María Antonio Averhoff, Mercedes Armas, Berta Herrera González, Caridad López Millán, Margarita Vázquez Labarta, Juana María Echemendía Cruz, Natalia Amigó Zalba, Carmen Atelia Pérez, María Enriqueta Amigó, Bernarda Alfonso Arencibia, Florentina Batista Chávez, Ada Lina Madan, Aurora Castillo Díaz, Rosario Corrales Teuma, Martha Corrales, Hilda Edreira Sánchez, Hortensia Elejalde Delgado, María Rosa García Espinosa, Isabel García Pérez, Aida García Pérez, Dulce María García Pérez, Mara García Hernández, Juliana Hernández Ramírez, Juana Herrera Pozo, Julia Jiménez Pozo, Nélida Lahuiller España, Esperanza Magallón Monzón, Esther Magallón Rubier, Alicia Matamoros Rubier, Felicidad Mendoza Rodríguez, Juana Molina Chacón, Pastora Olivares Sánchez, María Antonia Olivares, Delia Pérez Fernández, María Pérez Gómez, Esther Pérez Blanco, Carmelina Pérez Franco, América Pereira Pérez, Herlinda Pérez Trujillo, Mercedes Polo Aguirre, Rita Portela Carvajal, Caridad del Pino Cabrera, Alicia Salazar Laffitte, Rita Sánchez Pardo, Inés María Fernández Lahuiller, Beda Vidaurrutia Montalvo, Carmelina Amador de los Ríos, Alicia Brinas García, Manuela Benítez Vivó, Teresa González Cervantes, Bailda García Otamendi, Luisa López ernández, Ana Esther Montes, Margarita Martínez, Florinda Méndez Jorge, Concepción Morejón Oquendo, Ofelia G. Quintana, Laura Martín Vidal, Alicia Núñez Bolaños, Dayssy María Linares, Mercedes Ortega Errasti, Pura Pérez Collazo, María Pastora Romero, Lydia Peraza Sandoval, Teresa Recarey Rodríguez, Ilumina Valdés Izquierdo, Carmen Valdés Izquierdo, María Lina Martínez Gasso, María Cristina González Cabodevilla, Eloína Ramos Romeno, Vitalia Rubio Elizalde, Eulalia Roig Pérez, Berta Alfonso Piedra, Dulce María de la Torre Díaz, Fidelina Roque, Alicia Lamillar Borges, Leocadia Valdés Zaldívar, Luisa Marina Alteman, Eugenia Abreu, Francisca Alteman, Dora Brito, María Ramona Salabert Castro, Ada Torno Miniet, Juana Balsinde Quintero, Mercedes Valdés Navarro, Dulce María Valdés Navarro, Evangelina Valdés Hernández, Olga Valencia Rabell, Georgina Valencia Rabell, Gregoria Serra Tarafa, Carmen Stable Perovany, Minervina Sánchez, Irma Rodríguez, Ana Rivera, Consuelo Ruiz Olazábal, Eulalia Rodríguez Trujillo, Antonia Reyes Valdés, Aída Peñalver Fundora, Dulce María Pablos Iznaga, erminia Pérez, Mercedes Oliva, Virginia Ortiz Arrastia, Aída Ortega Méndez, Dulce María Martínez Fuentes, Celia Mesquías García, Mercedes Marcell Gálvez, Julia Muñoz Romero, Esperanza Martínez Valdés, María Teresa Muñiz, Pilar Linares Hernández, Yolanda Karenoff Litgef, Guillermina Fernández Quiñones, María Teresa Hernández Hernández, Nieves Herrera Navarro, Angela Galup Paula, Victoria Gispert Fernández, Santa García Pinet, Lucía González Cabodevilla, Modesta Figueredo, Araceli Fernández Trujillo, Caridad Febles Ruiz, Thelma Fúndora Uriarte, Esther Elozegui Barrios, Adelaida Espejo, Ana Chapoten Batista, Carmen Carral, Juana María Collado, Teresa Cabrera González, onsuelo Cuevas Alvarez, Juana Costa Leal, Nivia Boussott, Pastora Costa Leal, HiHlda Bolaños Martínez, Avelia Valdés, Margarita Bacardí Rodríguez, Georgina Bolado Toledo, Angela Alonso Cabrera, Rafaela Anillo Villa, Lydia Alba, Mercedes Herminia Alonso Cabrera, Antonia Tormo Minier, Carmen Fernández Cid, Rosa Eugenia Ferrer Diez, Bertha Valdés Díaz, Ana Rosa Valdivieso Centella, Esther Valdés Bezoni, Delia Valdivieso Centella, Paula Rosa Sarría Santana, Ramona Sarría Santana, Crescencia Sarría Santana.

Mnuela Ramos Portillo, Graciela Rodríguez Gómez, María Ramona Ramos Lugo, Manuela Palacios Herrera, Rosa María Pedro Sandoval, Leopoldina García, Carmelina Moliner Olano, Blanca Ledón González, Josefina González Fernández, Julia García Rodríguez, Ofelia Díaz Pedroso, Emilia Cano, Asunción del Cueto Mier, Herminia Alonso y Bello, Luz María Irigoyen Sánchez, Esperanza Sotolongo Alvarez, Dora Sánchez Rabasa, Guillermina Senti Huguet, Hilda Pérez Núñez, Guadalupe Pascual Gutiérrez, Caridad Ramírez Rodríguez, Delia Rivadavia Aguila, Juana María Rodríguez Pereira, Josefina Monteagudo Argudín, Mercedes Marsden, Fredesvinda Martínez del Fresno, Florencia Menéndez Morales, Luisa María Marsden, Sofía Mezquia García, Dolores Gallego Failde, Carmen García Guerrero, Amparo Forte Peña, Raquel Echarte Alfonso, Herminia Díaz Hernández, Marta Canalejo Flores, Bertha Cosculluela Izquierdo, Nila de Cárdenas Argudín, Abilia Aguila Hernández, Felipa Alvarez Builla Voghon, María Almeyda Pérez, Loyda Valdés Casañas, Leticia Valdés González, Rosario Vicente Meireles, Esther Valdés González, Aracelia Valdés Casañas, Olga Valdés Rodríguez, Mercedes Valdés González, Julia María Terry Alfonso, Amelia Socorro Gallardo, Luisa Seco Muñoz, Josefina Sarracent Morales, Gloria del Río Núñez, Mercedes Rivero Busutill, Francisca Rodríguez Hernández, Antonia Martínez Berdeza, Adolfina Parrondo Lago, María Antonia Pérez.

Adela Núñez Llovet, Caridad Morales Roque, Dolores Lorenzo Fuentes, Gersha Lissarraque Arronte, Evarista León Sotolongo, Hilda López Bacallao, Margarita Llerena Hernández, Clementina Llorente de Paula, Isabel Hernández Piedra, Delia Hernández Castro, Lilia Hernández Castro, Andreína Gutiérrez, Mercedes Glean Gamoz, Trinidad González Pouble, Caridad Gálvez García, Feliciana González Monzón, Juana María González, Isabel Guncet Salgado, Gloria Guncet Salgado, Alicia Fernández Plumas, Gloria Dalcourt Jaruco, Aracely Dalcourt Jaruco, Ana Aurora Domínguez, María Irmina Cuesta, Leonor Castellanos Martín, María del Carmen Bermúdez Rodríguez, Alcibia Betancourt Ojeda, Violeta Acosta Zarza, Estrella Acosta Zarza, Emeria Alfonso Fajardo, Emma Aizpurúa Palomar, Luz María Alonso Torres, Eloisa Valdés Neyra, Natalia Pablos Romero, Esther Chamizo Gutiérrez.

El acto resultó muy simpático.

Los diplomas fueron confeccionados por el hábil periodista J. Parapar.

El discurso del Alcalde

El doctor Beruff Mendieta en este acto pronunció el siguiente discurso:

«Sras. y Sres: Las Escuelas Municipales de Corte y Costura, creadas por mi administración, fueron establecidas con el propósito de ayudar a las mujeres pobres de La Habana, en la lucha por la vida. Forman parte de ese plan que hemos venido realizando desde la fecha en que por la voluntad del pueblo ocupamos la primera magistratura de la ciudad, encaminado a elevar el nivel cultural de nuestra sociedad, a depurar su gusto y desarrollar su temperamento artístico, y a procurar que el Municipio intervenga en la batalla necesaria contra el desempleo. Por esto hemos querido que en el Anfiteatro Nacional utilizado por nosotros para poner en contacto a las masas populares con las más altas manifestaciones del arte moderno, en el mismo lugar en que Berta Singerman ha recitado para los pobres y los desheredados, en el propio escenario en que se ha representado bajo nuestros auspicios «Por la ciudad rueda un grito», la obra teatral cubana en que palpita el dolor sin nombre y casi sin remedio de nuestro proletariado; celebráramos esta fiesta de clausura de otro curso de esas escuelas, que bajo la dirección del Departamento de Asistencia y Previsión Sociales, han alcanzado una victoria que no pensamos nunca tan inmediata y alentadora. En el primer curso se graduaron 62 profesoras; en el segundo han obtenido su título de maestras 500 cubanas pobres a las que el Municipio facilita un instrumento precioso para hacer menos difícil su existencia, para nuestra sociedad en la época tormentosa que vivimos, se evidenciará mañana, en la magnífica exposición que de los trabajos realizados por las graduadas durante el último año se hará en el Salón de Recepciones del Palacio Municipal.

A nosotros, como gobernantes, el triunfo obtenido nos enorgullece no sólo porque quinientas cubanas tienen ahora, gracias al Municipio, coyuntura para encontrar un trabajo que por regla general se retribuye bien, sino porque hemos tenido oportunidad brillante para comprobar las maravillas de que es capaz nuestro pueblo inteligente y la facilidad con que se pueden combatir nuestros males con sólo despertar en él la confianza en sí mismo.

Mi decidida colaboradora en este empeño, la Dra. María Méndez, jefa del Departamento de Asistencia y Previsión Sociales, ha hablado esta noche de mis esfuerzos por ayudar a la mujer cubana y yo he de confesar, conmovido aún por sus palabras que he hecho muy poco, que todos hemos hecho poco, porque el estado de indefensión en que se encuentran nuestras mujeres requiere de todos, esfuerzos mayores y más coordinados.

A la entrada de la Escuela para Niñas «Alfredo M. Aguayo» que el Municipio ha construído durante mi gobierno, he hecho gravar en mármol este pensamiento de un gran sacerdote cubano: «Aquellos países donde no se preocupan por la educación de la mujer, a la cual tienen como ser inferior y amado sólo mientras dura su belleza, son dignos de lástima.» Para no hacernos acreedores a esa lástima desdeñosa, los cubanos hemos de redoblar nuestros esfuerzos para elevar la condición de la mujer. Dotarla del derecho al sufragio, no es suficiente.

Amarla mientras dure su belleza, y aun después de que ésta haya desaparecido, no basta. La vida es para ella tan dura como para el hombre, y nuestro deber es darle armas iguales a las que poseemos, para defenderse. Ninguna mejor, que la educación en todos sus aspectos.

He dicho.»

H A B A N E R A S

LA MODA ACTUAL

SILUETAS MODERANS

La línea nueva de la moda se advierte en el presente modelo, que está interpretado en crepé de seda negra con una banda de tafetán que rodea la cintura, terminando en un lazo por detrás. Completa el conjunto un turbante de antílope negro, al igual que la bolsa y los guantes, adornándose con un velo grueso sujetando al peinado, al estilo persa.

ONDULADOS PERMANENTES

No hay una mujer que al querer lucir bien, dentro de los dictados de la moda, en estos días de fiestas elegantes, se aparte de la necesidad de ondular su cabello con un rizo natural, como lo da el ondulado permanente.

Estos pueden lograrse con un éxito completo en la peluquería **Dubic**, en Obispo, entre Aguacate y Villegas, donde ejecutan los más finos trabajos en esa especialidad.

NOTAS DE PARIS

Muy mundano es un lindo modelo de terciopelo negro con falda hasta el tobillo. Tiene el canesú de encaje bordado en reluciente azabache, cubierto con una preciosa capa hasta la cintura, de zorro plateado. Guantes de terciopelo negro se usan con el modelo.

Aunque el resto de la colección de **Molyneux** está dedicado especificamente a su clientela de París, hay muchas cosas en esta exhibición de modas que han de interesar mucho. Un grupo de **ensembles** para comidas o restaurants con la falda corta como de un traje de calle, probablemente servirá para lanzar una nueva moda. Un **ensemble** típico se compone de un vestido cuya falda estrecha de paño negro se completa con una blusa negra de mangas cortas y escote moderado y un largo abrigo de paño negro con cuello parado y botones de terciopelo negro. **El abrigo**, que representa una nueva silueta predilecta de **Molyneux**, se ensancha ampliamente desde los hombros para abajo hasta el dobladillo y está forrado de castor negro. Otro modelo del mismo género es de paño negro, combinado con terciopelo rojo oscuro. color de clavel.

Las faldas chez Molyneux son más cortas, llegan justo a la rodilla. Los **suits** vienen con dos tipos de chaqueta; una es corta, entallada con cinturón por detrás, la otra es de tipo swagger, forrado con pieles o lana, haciendo contraste.

Un grupo práctico de **suits** es de **tweed** en **beige**, carmelita o gris, con falda de doble **swing** y que se usa con graciosos sombreros de **tweed**, haciendo juego. Gustará a las jóvenes.

Sweaters en colores distintos, como el **beige**, blanco-ostra o rojo vivo se usan con estos trajes. La colección incluye, como usualmente, el típico modelo con blusa-camisa de **jersey**. Tienen la falda plisada y la blusa se distingue por un nuevo efecto cruzado y abotonado.

Los trajes se usan con abrigos de pieles; los preferidos son el castor y ardilla gris.

Madame Detolle, cuyo nombre ocupó un lugar importante en todos los periódicos y revistas en el mes de Agosto, como creadora del **corset** de talle estrecho, lanzado por **Mainbocher**, se ocupa ahora en idear una faja o corset que corresponderá a las necesidades de esta época de guerra.

CONSEJOS DE BELLEZA

La belleza depende del cuidado que se tenga al escoger los productos que se van a emplear en el cutis.

A veces un mal polvo, un colorete o un creyón de labios de un feo color desfiguran a la persona, variéndole la fisonomía.

Por eso yo recomiendo los maravillosos **Polvos Tabú** como uno de los mejores por su calidad y colorido, que se adhieren al cutis como un velo suave y delicado, siendo un producto lanzado a la venta después de muchos años de experiencia en los laboratorios de su nombre. Se encuentran en todas las tiendas y droguerías a un precio módico.

SIGO ESPERANDO...

Hay rincones que llevo dentro del alma,
Y una vieja casita que me habla de ayer...
Que oculta en sus paredes mis risas infantiles,
Y las suaves ternuras de una santa mujer.

Todo era fantasías de hermosas añoranzas,
Bajo la plenitud de auroras maternales,
Con rumbo al porvenir encaminé mis pasos,
Y hoy son hondas heridas mis tristes realidades.

Pero, ¡qué pronto pasaron los años!
Cruzaron, los sueños en loca carrera,
Sin tener en cuenta que aún sigo esperando...
Hasta que se apague mi ilusión postrera.

René SANCHEZ PEREZ

MENU DEL DIA

Almuerzo	Comida
Cup de frutas.	Melón de Castilla.
Pescado rebozado.	Crema de apio.
Flan de vegetales.	Pollo a la Cocotte.
Filete con salsa negra.	Ensalada de tomates.
Panetela con coquimole.	Puding diplomático.

RECETAS DE COCINA

Pollo a la Bordalesa

Se sofríe el pollo, después de sazonado con un poco de vino, dejándolo cocinar a fuego lento hasta que se ablande. Se coloca en la fuente rodeado con pequeñas alcachofas, papas hervidas, ruedas de cebollas fritas y perejil, todo salteado en mantequilla, colocándose en cada plato un poco de esto, que se habrá remojado con un buen caldo de ave.

M. R. de FONTANILLS

Finaliza hoy el plazo para exhibir en tablillas los últimos proyectos de los repartos gremiales de cuotas

Se ha cumplido ese requisito legal con los 49 proyectos remitidos a la Alcaldía. Terminaron las subastas de los suministros. Cobraron Septiembre los médicos forenses

El Alcalde de la Habana, doctor Antonio Beruff Mendieta, que como presidente de la Comisión Panamericana de Cooperación Municipal debe trasladarse a los Estados Unidos de Norteamérica a fin de dirigir en Chicago la primera reunión intercontinental del citado organismo, que tendrá efecto del 20 al 25 del corriente mes, ha resuelto embarcar el próximo 17 por la vía aérea de Miami.

Con ese motivo, el Mayor de la Ciudad, rodeado de los jefes de Departamentos de la Alcaldía, viene laborando todos los días largas horas a fin de dejar despachados y resueltos el mayor número posible de asuntos municipales, especialmente los relacionados con las subastas de suministros que por cierto terminaron ayer con la celebración, entre otras, de las siguientes:

Productos farmacéuticos y medicinales. Licitador, Droguería Danhausser.

—Utiles, materiales y productos dentales. Desierta.

—Material y útiles de curación. Licitadores, Antiga y Compañía y Droguería Danhausser.

—Productos y útiles de laboratorio. Licitadores, Droguería Danhausser y Antiga y Cía.

—Frascos y útiles de dispensario y ámpulas y sueros. Licitador, Droguería Danhausser.

—Material y útiles de Rayos X e instrumentos de Cirugía. Licitadores, Antiga y Cía. y Droguería Danhausser.

Asimismo despachó el doctor Beruff Mendieta largo rato con el Jefe del Departamento de Impuestos. que tiene sometido a su firma un millar de expedientes trabando embargo contra contribuyentes morosos por Industria y Comercio. En esa dependencia se informó que hoy, sábado 11 vencía el período de exhibición de los proyectos de Repartos de cuotas de los Gremios de Fábricas de calzado sin motor, Tiendas mixtas, Rastros, Fábricas de dulces con motor, Fábricas de camas y bastidores y Estudios fotográficos.

—El derecho de los interesados a apelar, sin embargo—nos advirtió el señor Angel Bertematty, jefe de Impuestos no expira hasta el 16 inmediato.

Ese requisito legal se ha cumplido rigurosamente por la Alcaldía con los 49 proyectos de repartos remitidos a su consideración.

Piden una gratificación los interventores.

El Jefe del Departamento de Impuestos Municipales, ha recibido una exposición firmada por más de doscientos interventores de la Sección de Apremios, en cuyo documento hacen constar la labor que han venido realizando en la tramitación de expedientes para su cobro, así como de partidas fallidas, consignando que se encuentran atravesando una situación precaria debido a que transcurren 15 o 20 días sin percibir un solo centavo.

Con ese motivo solicitan la cooperación del Jefe de Impuestos, a fin de obtener del Alcalde pida a la Cámara Municipal un pequeño crédito para los gastos de pasajes y que se les tenga en cuenta por el Mayor de la Ciudad dándoles una modesta gratificación en las próximas Pascuas.

El Jefe de Impuestos ha rendido un informe favorable en ese sentido al Alcalde, destacando los valiosos servicios prestados por los interventores a la Administración Municipal. :

Informa Sanidad favorablemente más licencias de comercios.

En la Administración Municipal se han recibido informes favorablemente por la Secretaría de Sanidad. las siguientes nuevas licencias solicitadas de la Alcaldía para nuevas industrias y comercios en esta capital por los siguientes señores.

Calvo y Calvo, para talabartería. en Manrique 658; Juan Francisco Marrero. para fábrica de polvos para limpiar calderas, en Máximo Gómez 1015; Dimas Jesús Alfonso, para barbería, en San Ignacio 602; Arturo Bejerano, para tienda de aves y huevos, en Maloja y Manrique; Manuel Rivero del Toro, cantina de bebidas, en Cerro y Piñera; Gilberto Suárez Díaz, bodega, en Macedonia y San Quintín; Iglesias y Martínez, café-cantina, en el Mercado de Colón, por Monserrate; Estrella Pérez Vázquez, casa de huéspedes, en Dragones 307; Urbano Soler, fábrica de harina, en Delicias 564; Adela Valdés Cabrera, tienda de venta de flores y plantas, en San Lázaro 875: Antonio Escandell, barbería, en San Indalecio 467; Laboratorio Bluhme Ramos, S. A., para preparador de específicos farmacéuticos, en San Lázaro 352; Carballeira y Rodríguez, cantina de bebidas en la calle 12 esquina a Zapata; Prieto y Sanjurjo, café-cantina, Desamparados 103; J. Pedreira y Cía., fábrica de perfumes en general, Campanario 212; Antonio Saladrigas Ferrer, cantina de bebidas, Marina esquina 25, número 255; José Ramón López, casa de huéspedes, Compostela 671; José Manuel Alonso, carnicería, en M esquina a Línea, y Ramón Hernández, cantina de bebidas, en Dragones 152.

Recaudación municipal.

La recaudación obtenida en la Tesorería Municipal el día 9 del actual, según la nota facilitada por el contador, fué como sigue: Por ejercicio corriente, $4.685.18; por resultas, $5.770.98; para el Consejo Provincial, $453.11 y por plumas de agua, $443.12, que hacen un total de $11.352.39.

La existencia en Caja por todos conceptos, es de $261.407.18, dividida en esta forma: De ejercicio corriente, $3.205.81; de resultas, pesos 604.34; del presupuesto extra, pesos 79.20;; del Consejo Provincial, pesos 17.521.90; depósitos del Estado, pesos 39.308.71; depósitos del Acueducto de Albear, $380.16, y por depósitos de todas clases, $185.640.98.

Cobraron septiembre los médicos forenses.

De acuerdo con lo dispuesto por la Alcaldía se liquidó la nómina del mes de septiembre del Servicio Médico Forense, que importó la suma de $3.440, siendo ése el único pago de haberes realizado por la Tesorería Municipal, faltando aún algunas nóminas de ese mes, entre las cuales se encuentran los Hospitales de Maternidad e Infancia, Banda de Música y las escuelas municipales «Aguayo» y «José Miguel Gómez».

Una vez liquidados los sueldos atrasados de septiembre pueden iniciarse los de Octubre, contándose para ello con el esperado ingreso de la Secretaría de Hacienda por transporte terrestre, que es de $97.000.

Una venta de terrenos.

Conoció la Junta de Amillaramiento del Departamento de Impuestos Municipales de la siguiente venta de 1.260 metros cuadrados de terrenos en la calle Mayía Rodríguez, efectuada por la Compañía Cubana de Repartos al señor Florentino García Martínez, en la suma de $5.694.91.

Rectifican precios e Comercio de más marcas medicinales

Alzan el embargo de una póliza, en relación con una causa por lesiones graves

El Secretario de Comercio, doctor Oscar Bonachea, continúa atendiendo numerosas solicitudes de rectificaciones de precios de los productos medicinales, de acuerdo con lo que establece el Decreto de fecha 26 de octubre último.

Sin perjuicio de las variaciones a que hubiere lugar como resultado de las comprobaciones que posteriormente se dispongan, el Secretario de Comercio ha resuelto favorablemente lo interesado por el representante de los productos Zendejas, dictando una Resolución por la cual rectifica los precios de los siguientes productos:

Hemoforina Zendejas, $1.20 el frasco para las boticas y $1.60 para el público. Especifico Zendejas, $1.46 el frasco para las farmacias y $1.95 para el consumidor.

Los precios que tenían fijados estos productos de acuerdo con la «Lista General de Precios», publicada en la Gaceta Oficial de fecha 25 de agosto de este año, respectivamente, $0.85 y $1.15, el primero y $1.20 y $1.60, el segundo.

Alzan el embargo en una póliza

El Juez de Instrucción de Remedios, en la causa 278 de 1939, formada para tratar de la garantía del tercero civilmente responsable, Emilio Jo Pons, por lesiones graves a Francisco González Arrioza, comunicó a la Dirección de Seguros de Comercio la Sala de Justicia de la Audiencia de Santa Clara había acordado alzar el embargo trabado en la póliza de mil pesos, prestada por la Compañía de Seguros «La Metropolitana» S. A. y que asegura el camión de Jo Pons.

Emplazan a un peticionario

El Director de la Propiedad Industrial de la Secretaría de Comercio, doctor Emilio Sardiñas, ha emplazado oficialmente al señor Pedro Pons, que residía en la casa Empedrado 15, en esta ciudad, para que se persone en el Negociado de Patentes y Modelos Industriales de dicha Dirección, a fin de darle a conocer la resolución recaída en su solicitud de privilegio de invención por «anuncio para propaganda», presentada en 15 de julio de 1936.

INAUGURACION DE OBRAS EN UN RESTAURANT

El Sr. Victoriano Caso Granda ha tenido la gentileza de invitar a nuestro Director a la inauguración de las obras que se han realizado en el café y restaurant «Las Avenidas», sito en Avenida de Menocal y Avenida de Independencia, acto que tendrá lugar hoy, sábado, a las 9 de la noche.

MUERTE REPENTINA

José Fernández Gil, de 78 años y vecino de San Ignacio 77, falleció repentinamente cuando subía la escalera de su domicilio.

SE CONTRADICEN DOS MUJERES TESTIGOS EN EL JUICIO POR MUERTE DE MANUEL LARRONDO

Fué alrededor de si el procesado Roster Alsina había o no corrido después del hecho, tratando de salir por la azotea. Un oficial de Marina y un letrado elogiaron a la víctima

Fué breve la sesión de ayer del juicio contra Roster Alsina, por la muerte de Manuel Hernández Larrondo, pero se caracterizó por el careo sostenido entre dos testigos, ambos mujeres, sobre las manifestaciones de una de ellas. La sesión referida, cuarta del juicio oral, se caracterizó también por la presencia de varias damitas togadas, entre las que recordamos a las doctoras Blanca del Campo, Delfina Rodríguez y Lilia Cervera, y, además concurrieron numerosos estudiantes de Derecho, de ambos sexos.

El primer testigo que depuso ayer fué Benigna Pereira, encargada de la casa Campanario 1105, teatro de los hechos; no se encontraba allí cuando los mismos se desarrollaron, por lo tanto, nada puede decir de ellos. Sólo se enteró por una vecina llamada Julia Muñiz, la cual le expresó que el procesado Alsina había echado a correr tratando de huir por la azotea.

Más como la citada señora Muñiz, al comparecer a continuación de la anterior, manifestó que ella no había dicho nada de lo que expresó la señora Pereira, el Tribunal dispuso un careo entre ambas, que fué muy movido, y en el que intervinieron los representantes de las partes, doctores Mauricio Monteagudo, Fiscal; Guillermo Rubiera, acusador; y José M. Soublette, defensor; ambas mantuvieron sus respectivos dichos y el presidente de la Sala, doctor Rogelio Benítez, dió por terminado el careo, estimando ser suficiente.

Compareció seguidamente la niña de doce años Elsa Roca, que es hija de la señora Pereira; tampoco estaba en la casa y no presenció los hechos, pero sí recuerda que en cierta ocasión oyó que María Stincer, esposa de Alsina, le dijo a éste que tenía que matar como un perro a Hernández Larrondo, para que las mujeres que vivían en la casa vieran que él era hombre. Como la autora de sus días, expresó Elsa que, en efecto, Juana Muñiz le dijo a aquella que había visto correr a Alsina, quien trataba de huir por la azotea.

Los dos últimos testigos de ayer fueron el capitán de la Marina de Guerra Constitucional Manuel Río y el doctor Alberto Sánchez Ocejo, letrado de Güines; expresaron ambos haber conocido a Hernández Larrondo desde hacía muchos años, ligándole al mismo estrechos lazos de amistad; Hernández Larrondo, afirmaron, era persona, sana, noble, de carácter apacible, siempre correcto y lo estiman incapaz de haber cometido ningún hecho contrario al buen concepto que siempre les mereció.

El juicio continuará el próximo lunes, a las tres de la tarde, en que seguirá el desfile de testigos.

Resuelta una litis sobre divorcio

Ha dado fin la Sala de lo Civil del Tribunal Supremo a la litis incidental establecida en el juicio de divorcio entre la señora Concepción María García López y Miguel Gutiérrez González. Dicha Sala, bajo la ponencia del Magistrado Carlos M. de la Torre González Llorente, da la razón al doctor Mario Chardiet, letrado director de la señora García López, y, de la demanda incidental establecida en consecuencia, deniega la petición para que se dejara sin efecto el embargo decretado para el cobro de la pensión alimenticia de la mujer. No se hace especial condenación de costas.

El divorcio se siguió por la causal de incompatibilidad de caracteres y el incidente fué sobre depósito de la mujer, pensión alimenticia de la mujer e hijos y cuidados de éstos, y dice la Sala, en su sentencia, que no es procedente la petición que hace el señor Gutiérrez, a virtud de que la legislación de la materia no impone pérdida o penalidad a la mujer cuando se da el incumplimiento del depósito, todo ello conforme al pedimento del citado doctor Chardiet.

Buscan a un falso abogado que actúa en esta capital

Ofrece sus servicios, logra clientela y después de que cobra adelantado, desaparece

El Supervisor de la Policía Judicial, Capitán León Blanco, ha remitido al Juez Municipal de Batabanó un informe rendido por el agente Teurbe Tolón, en la causa que por usurpación de título profesional se instruye contra el acusado León Fesser Fesser.

Comienza el investigador relatando que el acusado Fesser Fesser, compareció en ese Juzgado Municipal, representando al demandado en desahucio José Acosta Tabares, presentando los correspondientes escritos como abogado, y además se hizo cargo de varios asuntos judiciales del comerciante Ramón Laria Caso. Por ello el acusado confeccionó dos denuncias, que fueron presentadas, después de firmarlas Acosta Tabares y Laria Caso, en la Fiscalía de la Audiencia de la Habana y el Juzgado de Instrucción de Bejucal, radicándose las correspondientes causas criminales. Como honorarios devengados le fueron pagados a Fesser la suma de 80 pesos.

También ofreció sus servicios profesionales a José Cuesta Soto, que se encontraba procesado en una causa por rapto, siendo designado como su defensor. Agrega el agente Teurbe Tolón que Fesser citó a Acosta Tabares para su bufete en el edificio «Larrea», en esta capita, pero lejos de llevarlo allá lo condujo a otro lugar donde conferenciaron. Al acompañarlo a la Audiencia para presentar la denuncia, ya en la Fiscalía le fué exigido a Fesser el carnet que lo acreditaba como abogado, alegando éste que lo iba a buscar a su casa, sin que regresara, descubriéndose entonces la trama urdida por el falso letrado.

Termina asegurando que Fesser nunca ha tenido título de Doctor en Derecho Civil ya que en la Universidad Nacional no aparece inscripto como tal, así como tampoco en el Tribunal Supremo de Justicia.

Excluído de fianza Cebreiro, socio del carbonero asesinado

El Juez de Instrucción de la Primera lo procesó como presunto autor del crimen

El Dr. Romeu Jaime, Juez de Instrucción de la Sección Cuarta, dictó ayer auto de procesamiento contra Manuel Cebreiro López, por estimar fué el autor de la muerte de su socio Angel Mauriz, con el cual explotaba una carbonería situada en la esquina de Aguila y Virtudes y cuyo cadáver apareció flotando en un lugar conocido por «La Playita», en la barriada del Vedado.

En su auto la expresada autoridad judicial excluye de fianza al procesado, que desde hace días se encuentra detenido en el Vivac.

Funda su auto el Dr. Romeu Jaime, en sus investigaciones practicadas con relación al hecho, los informes de los médicos forenses y del Gabinete Nacional de Identificación, así como en la declaración de Trinidad García, residente en las cercanías de la carbonería, a quien Cebreiro le dijo el viernes, ya muerto Mauriz, pero sin que hubiera aparecido su cadáver, que caso de ser interrogada dijera que lo había visto ese día, con el propósito de preparar una coartada.

HURTO DE UN PERRO

Gloria Jiménez de Cortiñas, vecina de Neptuno 255, denunció a la policía que de su domicilio le hurtaron un perro que vale más de cien pesos.

VEHICULOS CIRCULADOS

Por transitar con exceso de velocidad, ayer fueron circulados por la Policía, los vehículos siguientes:

Segunda Estación: 32,887, 33,719, y 31,892.

Séptima Estación: 36,261; ómnibus 411, 80, 341, 30, y auto 15,546.

Oncena Estación: 5,585; ómnibus 362.

Décimacuarta Estación: 17,370.

PROHIBIDO QUE LLEVEN PASAJEROS LOS CAMIONES PARA EVITAR ACCIDENTES

El Coronel José E. Pedraza, Jefe de la División Central de la Policía Nacional, ha dado a conocer a los agentes a sus órdenes, la circular de la Comisión Nacional de Transportes, donde se prohibe que los camiones transporten pasajeros, a fin de evitar lamentables accidentes, exigiéndose el más exacto cumplimiento.

Igualmente, por interesarlo la Capitanía del Puerto, se ha dispuesto la búsqueda y captura de los desertores George Gestoen y Charles Spencer, del vapor americana «Zacapa».

ES MUY INTERESANTE LA EXPOSICION FILATELICA ABIERTA EN EL LYCEUM

Se ha inaugurado en los salones del «Lyceum», en el Vedado, la Primera Exposición Filatélica de la Habana, auspiciada por el Club Filatélico de Cuba, a cuyo acto asistió un numeroso grupo de filatelistas cubanos y de damas.

En representación del señor Secretario de Comunicaciones concurrieron los señores César Carvallo y Coronel Rafael J. Jiménez.

Abrió el acto el Presidente, señor Luis Angulo Pintado, que pronunció braves palabras. Seguidamente el ingeniero, señor Enrique J. Montoulieu, leyó un interesante discurso en relación con la filatelia cubana.

Se presentaron sellos muy valiosos, sobresaliendo las exhibiciones de los señores Angulo, Ferrán, Milián, Cruz Planas, García y Bello, Larragán, Patiño, Carrera, señorita Solita Márquez y de otros miembros entusiastas del Club.

Como la exhibición estará abierta al público hasta el día 14 del actual, recomendamos a los que tengan interés en apreciar los adelantos de la filatelia, pasen por el «Lyceum» todos los días desde las cuatro de la tarde a las 10 de la noche.

LOS FUNERALES DEL SEÑOR LEOPOLDO GONZALEZ CUE

Ayer tarde tuvo efecto el acto de conducir al cementerio de Colón, los restos del señor Leopoldo González Cué, antiguo Corredor de Aduanas.

El Director General de Aduanas señor Juan B. Barquín, el Director Administrador de la Aduana de la Habana, Dr. Varona Guerrero, el Administrador Delegado señor José Meneses, el Contador señor Carlos Fernández de la Torre, y gran número de funcionarios y empleados de la Aduana de la Habana, así como representaciones de la Lonja de Comercio, Cámara de Comercio, navieros, consignatarios de buques, y todos los corredores de Aduanas, acompañaron el cadáver hasta la Necrópolis.

Numerosas coronas fueron ofrecidas en memoria del desaparecido.

El señor Julio C. Pita, Presidente del Colegio de Corredores de Aduanas, despidió el duelo en nombre de los familiares y de los compañeros de Leopoldo González Cué, que en esos momentos experimentaban una sentida pérdida.

CITACION

Se cita por este medio a todas los Presidentes, Secretarios y Suplentes de las Asociaciones Conefederas, para que concurran el próximo lunes día 13 del actual, al ocal social de esta Confederación, con el fin de tratar un asunto de trascendental importancia. La reunión se efectuará a las 9 y media de la noche.

Atentamente,

Crnel. Alfredo Lima,
Presidente, p. s. r.

DEFRAUDA AL MUNICIPIO

La policía de la Octava Estación dió cuenta al Alcalde Municipal que Martín Giner Iglesias, dueño de la casa de huéspedes situada en la calle 13 número 307, no paga contribución. También fué denunciado con tal motivo Charles Morgan, de la calle 6 número 307.

M.E.C.D. 2016

EL SECRETARIO DE AGRICULTURA ESBOZA, POR PRIMERA VEZ, LO QUE SERA EL PLAN DE EMERGENCIA AGRARIO

DECLARACIONES EXCLUSIVAS NOS HACE SOBRE EL ESTUDIO DE LA SITUACION ECONOMICA

Sistemas prácticos de regadío; regularización de los embarques; provechosa producción de seda cubana; ampliación de los repartos de semillas; tecnificación de la ganadería; colaboración de todos

Con el fin de ofrecer al público los detalles del «Plan de Emergencia» anunciado por la Secretaría de Agricultura, hemos visitado al ingeniero Amadeo López Castro con el propósito de conocer esas iniciativas agrarias.

«Sí, estoy trabajando en la confección de un «Plan Agrario», nos responde el Jefe de la Agricultura. Pero se trata de un plan sencillo, práctico, de rápida plasmación. Para un plan de largo alcance y de vastas proyecciones, harían falta circunstancias y posibilidades que no existen en el momento. Vencida la etapa de la Constituyente, estimo que habrá clima para ese plan de más amplias ambiciones.

El Plan Agrario

Consiste el Plan Agrario en una serie de iniciativas programadas que la Secretaría de Agricultura se ve en la necesidad de tomar, ante los nuevos problemas nacionales e internacionales que la guerra plantea a la nación. Pudiéramos decir que se trata de poner esta Dependencia del Estado al ritmo de los acontecimientos.

Por ejemplo, aclara el Ing. López Castro: «Tenemos que analizar minuciosamente el grado con que resulte afectado por la guerra nuestro comercio con el mundo entero y, al propio tiempo, tenemos que prever hasta qué límites y hasta cuáles variaciones puede llegar la política económica de los países con los cuales comerciamos. Sólo así podremos propender al bienestar de nuestros índices productivos y dar orientaciones fecundas para todas nuestras actividades agrícolas e industriales. En otras palabras, queremos que en todos los problemas que afectan a la Secretaría de Agricultura, cuya importancia no es necesario reiterar, Cuba no viva empíricamente ni a merced de la sorpresa.

Se estudiará nuestra realidad

«Esto es lo que hacemos, continúa diciéndonos el Ing. López Castro. Estamos ya estudiando la realidad agrícola nacional en todos sus factores. Entendemos que no es el momento de hilvanar caprichosamente una serie de medidas confeccionadas en el laboratorio, sino de extraer de las entrañas mismas de la realidad, las soluciones que en la actualidad resulten prácticas y posibles de acuerdo con el minuto que vive el país.

¿Cómo se hace el estudio? Aquí radica, precisamente, mi esperanza en el éxito del plan. Agricultura es una Dependencia dividida en varias Direcciones que atienden específicamente determinadas cuestiones. Cada Dirección está encabezada por un técnico que es auxiliado por un número de colaboradores que se han especializado en ciertos índices de actividad. A los efectos del plan, trazamos una línea divisoria entre la labor propiamente burocrática—de tramitación de expedientes, escritos, solicitudes, etc., que constituyen la parte mecánica del trabajo administrativo—y la labor concretamente llamada de iniciativa que es la más difícil y de más responsabilidad en la Administración Pública o Privada. Realizaremos así con los Directores, un estudio detallado de todas las materias a su cargo. Y punto por punto discutiremos sus sugerencias—y las mías—hasta cuajar en el programa mínimo de cada Dirección. El conjunto—o la refundición—de los planes mínimos de todas las Direcciones formará el verdadero «Plan de Emergencia», cuya vigilancia y supervisión estará a cargo de una «Oficina de Control» que trabajará directamente en contacto conmigo.

Con este sistema trata el ingeniero López Castro de considerar, como se ve, al funcionario no como una máquina—insensible y ritualista—sino como un ser humano, con potencilaidad para el proyecto fecundo, la iniciativa práctica, la idea posible; tratando, además, de que colaboren con él, sabiendo que no será freno para ideas ajenas, cuando de su cristalización dependen resultados provechosos para el país.

Desde luego que las medidas, o la mayoría de las medidas, que se van a poner en práctica, son ideas personales del Ing. López Castro, nacidas como fruto de su observacion en el campo y de sus estudios durante los múltiples viajes que ha dado al interior de la Isla. Pero el Secretario de Agricultura, al interrogarlo sobre este particular, dice que una vez confeccionado el proyecto de conjunto, ya no serán ideas suyas o de una persona determinada, sino parte de un plan en que todos deberán de poner sus entusiasmos y sus energías.

Intensificarán determinados cultivos

Se nos anticipan, para el DIARIO DE LA MARINA, algunas de esas medidas. El propio López Castro nos dice:

Tratamos, con vista a las paradojas de nuestras tablas de exportación, de que Cuba siembre ajos que hoy, en varios cientos de miles de pesos, vienen del extranjero. Queremos intensificar el cultivo de las semillas oleaginosas, para extracción de aceites, como medio de capitalizar dentro del país lo que hoy va a naciones extrañas. En cuanto al arroz, cultivo que cada día se extiende más por toda la Isla, es nuestro deseo prestarle un apoyo decidido a esta produción no sólo brindando al cosechero maquinarias, semillas e instrucciones técnicas, sino incluso estudiando las posibilidades de siembras en gran escala, como por ejemplo, en la Ciénaga de Zapata. Queremos regularizar los embarques de nuestro plátano al extranjero, para aliviar la crisis de los cosecheros de Baracoa, Guantánamo y otras zonas estableciendo, con sentido permanente, un próspero índice de importación. Estudiaremos sistemas prácticos de regadío, para llevar agua a regiones donde las sequías son sinónimo de hambre y miseria para millares de campesinos. Intensificaremos nuestros planes de repoblación forestal, a fin de que se subsanen aquellos errores históricos de la tala de nuestros bosques, que tanto han perjudicado a la riqueza maderera de Cuba. En igual sentido cuidaremos de dotar a los ríos cubanos de variedades de peces de cría.

Protección a los cosecheros

El ingeniero López Castro hace un alto en su conversación, continuando con ese entusiasmo característico en él, cuando charla sobre el problema del futuro agrícola de Cuba.

«Superación de los métodos que se emplean en el cultivo de la morera, para lograr una estable y provechosa producción de seda cubana. Ampliación del radio de acción de los repartos de semillas, atendiéndose la situación económica de los cosecheros, la conveniencia de los nuevos cultivos y la calidad de las tierras. Adopción de medidas urgentes que vayan a proteger a los cosecheros de tabaco, lográndose, de acuerdo con la Secretaría de Estado, convenios comerciales beneficiosos. Estudio de los sistemas de refrigeración para frutos usados en el mundo entero, a fin de implantar en Cuba un sistema que represente positivos beneficios para el agricultor, ya que sus frutos podrán mantenerse en el mercado durante largo tiempo y estarán en condiciones para soportar cualquier crisis de superproducción.

«Tecnificación de la ganadería y apertura de mercados para la carne cubana, cosa que ya se viene realizando en la actualidad. Intensificación de las facilidades para la fabricación de conservas y extracción de vinos de plantas tropicales. Superación intensiva y eficaz de las labores encomendadas a la Comisión de Tabaco, al Instituto del Café, a la Comisión de la Ganadería, al Instituto del Azúcar, a la Comisión de Pesca y Fauna y otros organismos adscriptos o subordinados a esta Secretaría.

«Reorganización de toda la propaganda y educación agrícola, a fin de que produzca mayores resultados en cuanto a poner elementos culturales y agrícolas al servicio del campesinado. Medidas prácticas de beneficio a la minería cubana y, en fin, otras muchas iniciativas que sería prolijo enunciar aquí y que detallada y minuciosamente serán conocidas al redactarse el Plan de Emergencia Agrícola.

Tales iniciativas ¿pasarán por el Congreso?

Nos parecen oportunas, de acuerdo con el momento que vivimos, las iniciativas del ingeniero López Castro, que comprenderán el Plan de Emergencia Agrícola. Pero le interrogamos si tales iniciativas tendrán que pasar por el Congreso, a lo que nos responde:

«Estamos actuando de manera que el Plan de Emergencia Agrícola pueda ser desarrollado con las facultades que a esta Secretaría concede su Ley Orgánica. Si alguna medida reclamara el tamiz congresional, tendríamos la seguridad por utilidad pública, de que sería aprobada rápidamente. Además, el Coronel Batista, que no es ajeno a este Plan, está muy interesado en las realizaciones nacionalistas que él supone.

Interrogado sobre que la Constituyente pueda obstaculizar sus ideas, nos dice el Jefe de la Agricultura:

«No lo creo. La Constituyente tiene que redactar una Constitución, que darle a Cuba una normalidad jurídica. La Secretaría a mi cargo tiene que llevar realidades al hombre de tierra adentro y está urgida por apelaciones y anhelos cada vez más intensos. Creo, pues, que el Plan empezará a desarrollarse sin sufrir obstáculos».

Ya el ingeniero López Castro esta cambiando impresiones con los Directores y redactando las bases de los planes mínimos o tareas inmediatas.

Nos despedimos del Secretario de Agricultura que no estando afiliado a ningún partido, encuentra la simpatía y el apoyo de todos y que en medio de las convulsiones políticas y los trabajos electorales del momento presente, se consagra, como todo un romántico Caballero Andante, a la tarea de darle un rumbo y un norte a la agricultura cubana.

HOMENAJE A LA MEMORIA DEL DR. IGNACIO CATA Y BETHART

Hoy, sábado, a las 9 de la noche, en la Asociación de Propietarios y Vecinos de Almendares y Ampliación de Almendares, tendrá lugar una velada en homenaje a la memoria de los señores Dr. Ignacio Catá y Bethart y Romeo del Pino y Gandon, distinguidos miembros de la Directiva de esa Asociación, con motivo del develamiento de sus retratos que tendrá lugar en el local social, calle 10, entre Avenidas Primera y Segunda del Reparto Ampliación de Almendares. A dicho acto invita el Presidente de la Asociación de Propietarios y Vecinos de Almendares y Ampliación de Almendares.

Guías forestales autorizadas

Por el Departamento de Montes, Minas y Aguas de la Secretaría de Agricultura, han sido autorizadas las siguientes guías forestales, a: Virgilio Gumá; «Batabanó Industrial, S. A»; «Cía. Azucarera del Valle, S. A.»; «Larrauri y Cía.»; José M. Fernández; Luisa B. Velasco; Carlos Zayas; Miguel Ramírez; Feliciano Figueredo y Rodríguez; Pedro Robau; Pablo Cepero y Alvarez; «Cuban Colonial Land Company»; Carmelina Aluja León; Francisco R. Rodríguez y Pérez; «Sucesión de Laureano Falla Gutiérrez»; Tomás Barreto Con- Cordovés y «Vertientes Camagüey cepción; Alfonso Triana; Evaristo Sugar Co.».

ACUSADO DE ESTAFA

Juan Lloret Sardiñas, de 36 años de edad y vecino de 10 de Octubre 1063, fué acusado por el chofer Danuel García, de Monte 506, de haberle alquilado su automóvil negándose a abonar su importe. Se estima estafado en siete pesos.

ESTIMAN ALUMNOS DEL 5o. AÑO DE MEDICINA QUE EL PARO DEBE AFECTAR A 8 ASIGNATURAS

Reclama fondos Obras Públicas para sus pagos

Si no los obtiene tendrá que dejar cesantes a 188 empleados. Adeuda jornales

El doctor de la Riva está haciendo activas gestiones en la solución de los siguientes asuntos:

—Para obtener los fondos suficientes para cubrir el déficit que ocasiona el alza del carbón de piedra que consume la planta de Casa Blanca antes de que se vea paralizada en su funcionamiento, que ocasionaría un serio problema sanitario.

—Para evitar que sean declarados excedentes 183 empleados y jefes que cobran con cargo al 2 por ciento del Fondo Especial de Obras Públicas, entre los que figuran profesionales y técnicos de suma necesidad para la Secretaría.

—Gestión para abonar las quincenas que se adeudan a los obreros de calles y parques y otros negociados, cuyas protestas aumentan cada día.

—Obtención de créditos para bacheo de las calles de la Habana, de carácter urgente, cuyos trabajos están paralizados desde hace algunos meses, en los que no se ha situado un centavo para esa atención.

—Gestión en pro de un pequeño crédito, que permita abonar jornales en los dos meses restantes de 1939 a unos treinta empleados muy útiles a la administración de Obras Públicas.

—Situación de fondos con objeto de atender la reparación de algunos tramos de la carretera Central, que se hallan en mal estado amenazados de desintegración.

Numerosas audiencias

Se han entrevistado con el doctor La Riva numerosas personas, entre las que figuraban contratistas y funcionarios de la Secretaría.

También estuvo a ver al secretario el ingeniero jefe del Distrit de Oriente, señor Monteagudo, quien le informó pormenorizadamente de todos los asuntos de aquella región, de los daños ocasionados por las aguas, el estado de las distintas obras en actividad, del suministro de agua y de la necesidad de acometer otras con urgencia, algunas para reparar daños recientes ocasionados por el temporal.

PERO LOS ESTUDIANTES DE TRES CURSOS INSISTEN EN NO RETORNAR A LAS CLASES

Hoy se resolverá en una asamblea general si prosigue el movimiento o no. No podrán concurrir los partidos políticos a la peregrinación estudiantil del día 27 del actual

Acordaron ayer continuar en huelga los estudiantes de los tres primeros cursos de la escuela de Medicina, los cuales han considerado que la facultad de Medicina no ha satisfecho con sus últimos acuerdos sus peticiones.

El quinto curso acordó, por el contrario, el retorno a las clases, considerando que solamente cabía la huelga en las ocho asignaturas en que se ha pedido la reglamentación de los tres exámenes parciales, pero que en ninguna forma debía mantenerse un paro de carácter general por ello sólo.

Dicha huelga, según el criterio del quinto curso, perjudica grandemente al estudiantado y constituye una seria amenaza.

El cuarto curso habrá de reunirse a las ocho de la mañana de hoy.

Y a las diez de la mañana se celebrará una nueva asamblea general, en la cual se conocerán las proposiciones de los distintos cursos y se decidirá la actitud definitiva: mantenimiento de huelga o retorno a clases.

La proposición de los Delegados

Dada la gran cantidad de estudiantes que acudió a la asamblea general de ayer, que estaba anunciada para el anfiteatro, fué necesario desarrollarla en el Stadium Caribe, donde se hicieron funcionar los amplificadores.

El Presidente de la Asociación de Alumnos de Medicina, Vicente Lago Pereda, rindió un amplio informe sobre los acuerdos de la facultad de Medicina y de la asamblea de delegados estudiantiles.

La proposición concreta de esta última fué la de continuar la huelga hasta que el claustro reglamente los tres exámenes parciales en las ocho asignaturas en que se han solicitado.

Pedirán una huelga de 48 horas

Los estudiantes de los tres primeros cursos de Medicina, según se nos informa, pedirán a los alumnos de las demás escuelas que declaren una huelga por un término de 48 horas en apoyo de sus demandas.

Ya esa proposición fué hecha a la asamblea general celebrada ayer en el Stadium.

Se reunirá hoy la Federación Estudiantil

La Federación Estudiantil Universitaria habrá de celebrar una reunión hoy, a las cinco de la tarde, para tratar de los problemas planteados en la Escuela de Medicina.

Fué convocada para ayer, pero no pudo celebrarse por falta de quórum.

Acuerdos del Comité 27 de Noviembre

No podrán concurrir a la peregrinación estudiantil del día 27 de Noviembre próximo representaciones de los partidos políticos.

El Comité 27 de Noviembre, organizador de los distintos actos conmemorativos del fusilamiento de los estudiantes de Medicina de 1871, lo ha acordado así en su última reunión.

A los distintos actos de ese día concurrirán representaciones estudiantiles de los planteles del interior de la República, que acudirán a la Habana para participar en el Congreso Nacional de Estudiantes.

Hoy, por la mañana, se celebrará un acto en la Asociación de Alumnos de Derecho para explicar los fines del Congreso de Estudiantes, que se inaugurará precisamente en la velada del día 27.

El Comité se volverá a reunir el lunes, a las 10 a. m.

Ejercicios de oposición a la plaza de Historia

El próximo día 20 habrán de iniciarse los ejercicios de oposición a la plaza de profesor auxiliar de Historia de la escuela de Filosofía y Letras de la Universidad de la Habana.

A dicha cátedra aspiran, entre otros, los doctores José Russinyol, Calixto Masó, Edelberto Marbán, J. Iñiguez y J. Dupuy.

HERMANAS ARROLLADAS

Luisa y Elba Fonteboa, vecinas de Sitios 164, sufrieron lesiones de carácter grave diseminadas por el cuerpo, al ser arrolladas por un auto en Dragones y Amistad, que ellas suponen tiene el número 7058, que conducía Manuel León Castesi, procurador y vecino de San Miguel 703, que fué detenido y negó ser cierto lo expuesto por las jóvenes.

Celebró junta la Comisión de Primas Mínimas de Seguros

Acordó reunirse todos los lunes a las 10 a. m. Están estudiando una reclamación

De acuerdo con lo dispuesto por el Subsecretario del Trabajo, se reunieron los miembros que integran la Comisión Revisora de Primas Mínimas de Seguros contra Accidentes, en la biblioteca de la Secretaría, para iniciar los estudios de la nueva tarifa de primas mínimas para el año 1940.

Los miembros de esa Comisión admitieron varias solicitudes interesando la rebaja de los actuales tipos de primas mínimas, y se acordó distribuir copias de las mismas entre los comisionados. Y señalar como días para las reuniones, todos los lunes, a las diez de la mañana. La nueva tarifa deberá estar confeccionada a... del día 15 de diciembre.

El «Boletín de Maternidad Obr...

El secretario de la Delegación Provincial de Salud y Maternidad de la Habana, doctor Salvador Junca..., ha recibido una comunicación del director jefe de la División de Documentos de la Biblioteca del Co... de los Estados Unidos de Am..., doctor James B. Childs, agrade... do el envío del Boletín Oficial de Maternidad Obrera, al cual dedica más cálidos elogios.

Problemas gastronómicos

Social, que preside el doctor O... La Comisión Local de Cooper... Erbiti, trató ayer el problema ... tente entre la «Unión Sindical ... tronómica» y la administración del hotel «Trocha», del Vedado.

Higiene Profesional y Previs...

Por el Negociado de Higiene ... fesional, se han efectuado en los ... timos diez días, 495 reconocimientos médicos, a las obreras y menores ... pleados en las distintas industrias ... comercios de esta capital, exten... dosele el Certificado de Aptitud

"Cómo ven los extranjeros a Cuba"

Un delegado de la Oficina Internacional del Trabajo de Ginebra que viene de nuevo a La Habana a una Conferencia, habló erróneamente de nuestro país a raiz de su primer viaje a Cuba. Hizo afirmaciones peregrinas que oportunamente las refutó la «Revista de la Sociedad Geográfica de Cuba»

Enviado por la Oficina Internacional del Trabajo de Ginebra, organismo adscripto a la Sociedad de las Naciones, vuelve a la Habana a formar parte de la Segunda Conferencia Internacional del Trabajo, que ha de celebrarse en esta capital, el señor Maurice Thudichum, quien anteriormente la visitara cuando en 1928 vino enviado por la misma oficina para ser empleado por el Gobierno de Cuba en los trabajos del Congreso de Migración.

El señor Tudichum regresó entonces a Ginebra y hubo de pronunciar allí una conferencia con impresiones de su viaje, en que hizo aseveraciones erróneas que dieron lugar a una nota diplomática.

En la Revista de la Sociedad Geográfica de Cuba, siendo presidente de ésta el ingeniero Juan Manuel Planas, en su número 4, correspondiente al último trimestre de 1929, apareció un interesante artículo, titulado «Cómo ven los extranjeros a Cuba», en que, velando por los fueros de la verdad, su autor puso los puntos sobre las íes.

Dice así el citado artículo:

COMO VEN LOS EXTRANJEROS A CUBA

El señor Maurice Thudichum, jefe archivista de la Oficina Internacional del Trabajo, adscripta a la Sociedad de las Naciones, estuvo en Cuba, empleado por el Gobierno de la República, durante la celebración del Congreso de Inmigración y Emigración, que tuvo lugar en la Habana, en marzo y abril del pasado año de 1928. El 23 de noviembre del mismo año, el señor Thudichum pronunció una conferencia sobre Cuba en la Sociedad de Geografía de Ginebra, cuyo resumen leemos en «Le Globe», órgano de aquella Sociedad, número 68, correspondiente al semestre de noviembre 1928-mayo 1929, que acaba de llegar a nuestra mesa.

Entre los errores acumulados por el señor Thudichum, de que inocentemente se hace eco la aludida y muy respetable Sociedad de Geografía de Ginebra, figuran los siguientes, que reproducimos textualmente, como vienen impresos en el órgano «Le Globe»:

«...Delegado por el B. I. T. cerca del Gobierno cubano para organizar en la Habana una conferencia sobre el trabajo, el señor M. Thudichum...»

«..Después de los inevitables empujones de la aduana, fué la travesía del puerto de la Habana...»

«...En el exterior de la ciudad se levanta el barrio de las villas suntuosas, de mármol italiano, construídas por arquitectos franceses...»

«...Ningún crédito se ha consagrado todavía a la construcción de una escuela pública; solamente, aparte la Universidad, las escuelas privadas están ricamente dotadas..»

«...La tierra, de una gran fertilidad, pertenece en buena parte a los americanos, que, por decirlo así, no la cultivan...»

Como se ve, el señor Thudichum, que no organizó ninguna conferencia en la Habana, sino que vino a prestar sus servicios en el Congreso de Inmigración y Emigración, ya organizado por su Comité Ejecutivo (cubano) cuando él llegó, tuvo que sufrir los empujones de la aduana antes de atravesar el puerto para desembarcar, lo cual es insólito, pues aquí, y en otros países civilizados, se tiene la costumbre de desembarcar primero; los empujones de la aduana llegan en segundo término.

A las dos afirmaciones siguientes oponemos el mentís más rotundo, tomándolas sólo en serio por haber sido hechas en un centro científico de tanto renombre como la Sociedad Geográfica ginebrina. Aquí los arquitectos franceses no pueden construir casas si no ostentan a la vez el título de arquitectos de la Universidad de la Habana. Las leyes son inflexibles. Esas casas suntuosas que vió el señor Thudichum fueron hechas por arquitectos cubanos. La confusión puede provenir del hecho que el señor Forestier, arquitecto de nombradía, ha asesorado a la Secretaría de Obras Públicas, en los proyectos de embellecimiento de la ciudad, es decir, en los proyectos de urbanismo: apertura de nuevas avenidas, bosquejo de nuevos parques, etcétera, pero no en la construcción de villas, ni palacios. Para esto bastan los arquitectos cubanos.

Decir que Cuba no ha consagrado todavía ningún crédito a la construcción de una escuela pública, es una falsedad que raya en el ridículo.

Del presupuesto general de gastos de la nación, que en el ejercicio 1928-1929 ascendió a $84.387,210.32 y en el de 1929-1930 a $85.392,151.52, se destinaron a Instrucción Pública y Bellas Artes en cada uno de ambos períodos $15.737,281.44, o sea, más del 18 por ciento; y de esta cantidad, más de un millón de pesos correspondió a la Universidad de la Habana, estando dotada la Instrucción Primaria con **más de doce millones de pesos**, exactamente, con $12.287,661.88, o sea con más del 78 por ciento de la cantidad asignada a Instrucción Pública y Bellas Artes. El resto se destina a seis institutos de Segunda Enseñanza, siete escuelas Normales para Maestros y Maestras, una Escuela del Hogar, una Escuela Normal de Kindergarten, una Escuela Profesional de Pintura y Escultura, una Escuela de Artes y Oficios, una Escuela Superior de Comercio, cuatro escuelas Elementales de Comercio, una Academia de la Historia, una Academia Nacional de Artes y Letras, una Biblioteca Nacional, una Biblioteca en Matanzas, un Museo Nacional, un Archivo Nacional, una Comisión de Historia Natural y el personal de las oficinas de la propia Secretaría de Instrucción Pública y Bellas Artes.

Es justo decir, porque no podemos faltar a la verdad, que no todas las escuelas públicas están instaladas en casas pertenecientes al Estado; muchas de ellas ocupan edificios alquilados, por los cuales el Gobierno paga una renta importante; otras radican en edificios de algunos municipios, y buen número pertenece a particulares que permiten el uso de ellas sin devengar renta alguna. Pero el número de las casas-escuelas propias del Estado aumenta de día en día, siendo este aumento uno de los propósitos que con más ahinco pone en práctica el Gobierno de la República.

Por último, la afirmación de que los americanos poseen aquí la tierra para no cultivarla, debe basarse en un nuevo método de imperialismo yankee, desconocido por el conferenciante, y desconocido para nosotros. No hacemos comentarios.

(Las líneas anteriores sirven para refutar las aserciones vertidas en el curso de una conferencia ofrecida en la Sociedad de Geografía de Ginebra por el señor M. Thudichum, funcionario de la O. I. del T., y empleado a las órdenes del Gobierno cubano durante su permanencia en la Habana. Esas aserciones, publicadas por «La Tribune de Geneve» con fecha 28 de noviembre de 1928, y después desautorizadas por el conferenciante, **posteriormente a la queja dirigida a la O. I. del T. por la Secretaría de Estado de Cuba**, han sido, con gran sorpresa de todos, reproducidas en «Le Globe», edición de noviembre 1928-mayo 1929. Nosotros esperamos que, esta vez, el tan poco amable conferenciante no se atreverá a desautorizar sus impresiones, publicadas por el órgano de la Sociedad de Geografía de Ginebra. Y queremos creer que dicha corporación no ofrecerá más nunca una acogida simpática a los viajeros sin experiencia y poco hábiles que saben pronunciar, de todas maneras, **conferencias substanciales y notablemente presentadas**).

El párrafo anterior, entre paréntesis, está en francés en la Revista de la Sociedad Geográfica de Cuba. Lo publicamos en español para general conocimiento de nuestros lectores.

Palm Beach
en colores de invierno.

Para los adeptos del Palm Beach presentamos en nuestro Cuarto Piso un espléndido surtido de trajes en colores invernales. Magníficos para el hombre de acción. Prácticos, elegantes, distinguidos. Todas las tallas. Cortos, medianos, largos, stout.

18.00

NO LE ENTREGAMOS SU TRAJE
SI NO LE QUEDA BIEN.

Cuarto Piso.

El Encanto

Las sorpresas maravillosas de los nuevos adornos.

Como de un cofre maravilloso que guardara tesoros indecibles de elegancia, la moda extrae este invierno de su fantasía, en profusión impresionante, adornos de belleza incomparable, destinados a hacer más lindos y originales los nuevos vestidos.

EL ENCANTO tiene para usted las más preciosas colecciones de adornos. Exactamente los adornos que le ayudarán a dar a sus vestidos la expresión máś personal de su buen gusto.

Galones de Paillette y mostacilla para adornos de vestidos de calle y noche, en los colores y estilos más profusamente empleados por la Alta Costura.

Galones de piedras para trajes de noche en diferentes anchos para el cinturón y los tirantes de sus más lindos trajes de gran vestir. Riquísima selección.

Remates y galones dorados para vestidos de calle en la más exquisita variedad imaginable.

Aplicaciones de paillete y cuentas en oro, plata, negro y matizadas en colores.

Adornos de encaje de Guipur para vestidos de calle en los más lindos estilos.

Ruches de encajes de Valenciennes multicolores, que alegrarán exquisitamente sus vestidos de mañana y tarde.

Golas para cuellos y puños de vestidos de calle en preciosos estilos.

Cuellos de seda, organdí, piqué, paillette y encaje de Venecia legítimo, Punto de Aguja, Rosaline, Flandres y Duquesa. Los modelos más originalmente elegantes.

Pecheras para trajes sastre en satín y seda de lindísimos colores.

Y todo cuanto pone en el vestido un espiritual acento de buen gusto, de elegancia y de feminidad.

PLANTA BAJA.

El Encanto

Todo cuesta en El Encanto menos de lo que Vd. piensa

M E C D 2016

SECCION A

TELEFONOS:
Dirección M-2856
Jefe de Relación M-1287
Sección de Sports M-7912

DIARIO DE LA MARINA

TELEFONOS:
Quejas M-7911
A. Clasificados. . M-7915

SECCION A

AÑO CVII — ACOGIDO A LA FRANQUICIA POSTAL — LA HABANA, SABADO, 11 DE NOVIEMBRE DE 1939 — EL PERIODICO MAS ANTIGUO DE CUBA — PAGINA TRECE

A Través de Galicia

POTENCIA ECONOMICA DE GALICIA

Algunos aspectos.

El Embajador de los Estados Unidos en España, mister Alexandre W. Weddelle, ha recorrido Galicia, región que no conocía. El prestigio de su país y la simpatía personal del viajero, hicieron que en los pueblos se le acogiese con afecto.

Marchó encantado. Este ambiente agradable lleno de evocaciones románticas y medioevales en unas poblaciones y de modernidad y vigoroso porvenir en otras, la belleza de los panoramas de campo y de mar y la cultura ciudadana en general, fueron gratos a su espíritu de inteligente observador que pasea su mirador a través del mundo.

Visitó nuestros puertos y los aeródromos en construcción y no es extraño que, dada la situación geográfica y estratégica de esta punta de Europa con relación a la América del Norte hablase en sus entrevistas con las autoridades y en las comidas y jiras a que fué invitado por ellas, de una posible regularización favorable a Galicia, en los itinerarios intercontinentales, así en las líneas aéreas como marítimas desde los Estados Unidos.

Como en los mismos días se efectuó el Empréstito Nacional de dos mil millones de pesetas con interés del 3 por 100, primero que el Gobierno español lanza desde que acabó la guerra, pudo apreciar también W. Weddelle otro aspecto de la solvencia y de las posibilidades de la tierra gallega, que respondió con patriótico entusiasmo al llamamiento oficial.

Claro que las cantidades suscritas son leves en comparación con las cifras astronómicas que los yankis manejan; mas con todo, en ese empréstito que en pocas horas quedó cubierto dos veces y media, no hizo Galicia un mal papel.

La Coruña, siempre propicia a las solicitaciones de capital, porque lo tiene, suscribió 132 millones y medio de pesetas, en números redondos. Sólo el Banco Pastor aportó 75 millones. Vigo, que suele colocar preferentemente su dinero en empresas e industrias, entregó 15 millones, de los cuales doce los dió la Caja Municipal de Ahorros.

Contribuyó Santiago con unos ocho millones, Orense con dos millones quinientas mil pesetas y proporcionalmente las demás ciudades importantes.

Esta masa de dinero reunida no significa paralización en los negocios ni en el ritmo normal de trabajo. Prosigue la modernización y ensanche de los principales pueblos, de que os hablé en otra crónica. Las construcciones urbanas tomaron gran incremento en La Coruña, en Vigo, en Lugo, en Ferrol, en Orense... Suena por todas partes el pico de los canteros labrando la piedra—ya que de magnífica piedra blanca, fina y dura siguen siendo la mayoría de las casas—y se repentizan con cemento armado amplias y valientes construcciones.

Quien falte de aquellas urbes desde hace algunos años las encuentra, al volver, remozadas y desconocidas en determinados parajes y barrios nuevos. Ahora le ha tocado el turno de mejora y ensanche a la monumental ciudad jacobea de Santiago de Compostela, y aunque hay para echarse a temblar pensando en los asentados y profanaciones artísticas que pueden perpetrarse, vuelve la calma al ánimo ante la promesa del alcalde—un hijo del ilustre gallego, don Marqués de Figueroa—de que habrá el mayor respeto para todo lo viejo y venerado y de que las obras atenderán singularmente a la parte vieja del pueblo, que quiere espaciarse.

Con razón. Van pasados muchos años sin que Santiago dé el estirón a que tiene derecho, como si un terrible muro imposibilitase, circundando el recinto, la edificación de sus familias. No sucede así con Lugo, que pese al auténtico y milenario cerco de su muralla, se ha echado fuera y construyó más allá de las puertas barriadas enteras, hacia el Miño.

En Compostela, desde el Hórreo hasta Comes hacia Conjo y hacia el Pontepedriña, Sar, Vidan y San Lorenzo todo está por hacer. La ave. nida de Montero Ríos y otras calles modernas del iniciado ensanche no tienen trazas de verse concluídas. Y en que Santiago es pueblo rico y de activo comercio. Vamos a ver si ahora...

Provocó la alcaldía una reunión de propietarios y les estimuló a levantar en ellas muchas casas para roturar nuevas vías. Se irá, por de pronto, a la ampliación del Campo y crucero de Mayo, volando y rayendo las encinagas y pedregales del Pombal para subir en suave declive hasta el maravilloso paseo de la Herradura. Bellos jardines unirán estas flamantes vías, fundiéndolas en una anchurosa avenida.

El monte Pedroso, atalaya de la ciudad, yermo y pelado hasta hoy, casi repoblado; con más facilidad que lo fueron el Alhoya y el Tecla, se constituirá una ruta veraniega de mirador, como ya lo es de devoción, con el obelisco conmemorativo que hay en la cima.

Se aumentará el caudal de la traída de aguas para que nunca falte el líquido potable en las viviendas—la cual siempre abundosa, no cuenta—se modernizará la Plaza de Abastos, donde no hay temor a derribos, y esperamos que no se cometerán en la reforma interior del Paseo de Rajoy (Ayuntamiento) para dar más holgura a las dependencias del Concejo y del Archivo, hoy en las hoscas crujías, bajo el espesor imponente de los muros del edificio.

De bastante más cuidado es la construcción en la Plaza de la Inmaculada, uno de los parajes más suntuosos, armónicos y suntuarios de Santiago, del edificio para Banco de España. Se dice que no desentonará, que la piedra será patinada, que hay muchos ojos vigilantes para que los constructores no se extralimiten. Y, en suma, que la obra está avalada por la Real Academia de Bellas Artes de San Fernando. Previsiones no faltaron esta vez.

En Vigo se incrementa la industria conservera y van a buen paso las obras de los modernos muelles y del mejor enlace ferroviario con el puerto. En La Coruña, además de las obras del Estadio municipal, acaba de ser firmada la cesión de terrenos a Guerra—al pie del monte de San Pedro—para levantar de nueva planta un cuartel capaz para un regimiento de Ingenieros y con un coste de tres millones; y en Ferrol, Marín y Lugo se harán importantes trabajos para la acomodación de otros elementos militares y civiles. Sería larga la enumeración.

Pese a cuantos sacrificios copiosos lleva hechos Galicia en los años de la guerra, no se duerme, a fe, sobre los bien ganados laureles y acusa su potencialidad económica.

Alejandro BARREIRO

La Coruña, Septiembre.

DR. MANUEL VILLAVERDE
Médico de la Clínica del Profesor Gregorio Marañón, de Madrid.
Medicina General. Secreciones Internas. Consulta previo turno.
Teléfono F-3532. — Calle 17, número 11. — Vedado.
De las Universidades de Madrid y de La Habana.

EL ULTIMO DE LOS TRASATLANTICOS SACADOS A FLOTE EN EL PUERTO DE BARCELONA ES EL "ARGENTINA", GEMELO DEL "URUGUAY", SALVADO TAMBIEN

DESDE LA TERMINACION DE LA GUERRA, SE HAN REALIZADO EN MADRID MAS DE CINCO MIL OBRAS DE RECONSTRUCCION

El régimen actual de capitalización para el retiro obrero se substituye por pensiones fijas a los ancianos

Cierta Prensa francesa hace resaltar la noble conducta del Generalísimo Franco en el conflicto europeo y sus reiteradas gestiones con el Duce, en busca de un arreglo

BURGOS, noviembre. Especial.—El «Boletín Oficial del Estado», publica una ley de la Jefatura del Estado disponiendo que el régimen actual de capitalización para el percibo del Retiro Obrero, se substituya por pensiones fijas en concepto de subsidios de vejez. Esta substitución quedará ultimada a primero de enero de 1940. En la Agricultura y Ganadería podrá armonizarse la recaudación de cuotas patronales con el pago de la contribución territorial, estableciendo una cuota proporcional a la que por tal concepto haya de percibir el Tesoro.

El Subsidio de Vejez será de tres pesetas diarias. Los obreros que figuren en el régimen del Retiro Obrero antes de la publicación de esta ley, que sean sexagenarios, comenzarán a percibirlo el 1o. de octubre de 1939. El percibo del subsidio será independiente de las mejoras voluntarias de pensión.

Tendrán derecho a cobrar este subsidio los obreros que hayan cumplido 65 años de edad y los mayores de 60 que padezcan invalidez laboral por causas independientes de accidentes de trabajo.

Se dictarán disposiciones ministeriales complementarias que determinarán la forma de protección en cuanto al subsidio de los trabajadores autónomos y las posibles excepciones de la obligación de contribuir de los pequeños propietarios directos de la tierra.

«La noble España»

PARIS, noviembre. (Especial).—«L-Ere Nouvelle», continúa dedicando su atención a la neutralidad de España, diciendo:

«Lo que no se ha dicho todavía y que, sin embargo, es preciso que se sepa en toda Francia es que el Generalísimo Franco multiplicó sus más desinteresadas y más generosas gestiones cerca del señor Mussolini, para que éste hallara una solución pacífica y justa al conflicto naciente. La noble España nos aportó de esta manera el más magnífico testimonio de amistad y fraternidad».

Desde su liberación, han sido realizadas en Madrid más de 5,000 obras de reconstrucción

MADRID, noviembre. (Especial).—Como es sabido, el Ayuntamiento de Madrid concedió durante cierto tiempo una exención total de derechos municipales para las licencias de obras que se realizarán en el término de la capital, a fin de dar rápidamente ocupación a los trabajadores de la ciudad, desorganizada y caótica que dejaron los marxistas. Acogiéndose a este beneficio, en los ocho meses que lleva Madrid liberado, se han realizado más de cinco mil obras de reconstrucción, cifra que pone de relieve la magnitud de la recuperación de la vida de trabajo en la capital de España.

El ensanche y urbanización de Cádiz

CADIZ, noviembre. (Especial).—Ha producido gran satisfacción en Cádiz la noticia de haberse concedido por la superioridad la autorización correspondiente para derribar los antiguos cuarteles de San Roque y Santa Elena, y proceder a la ampliación de la Puerta de Tierra. Ello permitirá a Cádiz contar con una amplia zona de ensanche y urbanización, para la que se han venido haciendo gestiones desde hace muchos años.

La medalla militar a un torero que ha derrochado heroismo

Durante la guerra se apoderó de los planes de la batalla de Brunete del mando rojo

MADRID, noviembre 10. (AP).—El generalísimo Franco ha decidido, por iniciativa propia, conceder la Medalla Militar al joven matador de toros Antonio Guardiola, en reconocimiento del valor que derrochó para apoderarse de los planes del estado mayor general republicano para la batalla de Brunete de 1937, llevándolos, a través de las líneas tanto enemigas como nacionalistas, hasta los jefes de la España nacional.

La Medalla Militar es la más codiciada en España después de la Laureada de San Fernando.

Guardiola, que toreaba en las plazas de toros republicanas, se dedicaba al espionaje a favor de los nacionalistas y con la misión de obtener los planes arriesgó su vida.

El joven matador de toros cruzó las líneas republicanas y después el río Tajo que estaba crecido, siendo herido en la cara por una bomba lanzada por los centinelas nacionalistas.

Después de hacer entrega de los planes con los que esperaban los republicanos poder romper el sitio de Madrid y avanzar por Talavera hasta Toledo, Guardiola volvió a cruzar las líneas republicanas y continuó su labor como espía.

Tres pesqueros apresados en aguas portuguesas

LISBOA, noviembre 10. (AP).—El cañonero «Ibo», detuvo a tres pesqueros españoles que estaban dedicándose a la pesca en aguas portuguesas.

Se concede gran importancia en toda España al proyecto de concordato de orden económico con la Santa Sede

Por el mismo, según generalmente se cree se tratará de regular aquellas cuestiones que afectan a ambos poderes en la vida pública sin referencia alguna a las espirituales

NEW YORK, noviembre. (Exclusivo).—**Por F. LARCEGUI.**—Se ha restablecido, en España, el pago de las asignaciones del culto y clero, que fueron abolidas por la República. El origen y la razón de tales asignaciones, están en la desamortización de los bienes de la Iglesia, que se realizó poco antes de mediar el siglo XIX, y que, tras aprovechar únicamente a algunos vivos, dejó desamparado al clero, cuya situación se reguló por el Concordato de 1851.

Antes de ese año el Estado no atendía las necesidades de la Iglesia y del clero, por disponer ambos de bienes, que eran la acumulación de dádivas y generosidades, de las que el estadista francés Andre Tardieu dijo—refiriéndose a las equivalentes en Francia—que por ser grandes daban la medida de los servicios que prestaron las instituciones que las merecieron.

Por el Concordato celebrado entre la Santa Sede y España, en 1851, y por un convenio suplementario de 1859, se fijaron las relaciones entre ambos poderes, disponiéndose entonces la asignación que el Estado se comprometió a abonar como compensación por los bienes de que la iglesia había sido despojada.

Tenían, por lo tanto, tales asignaciones, un doble sagrado carácter: el de la compensación, y el de ser un pacto solamente contraído por dos partes soberanas e independientes, cada cual en su especial esfera y jurisdicción. Al restablecerse ahora, su pago, se realiza una obra de justicia y se hace honor a la palabra que el Estado español empeñó al firmar el Concordato y su convenio complementario.

Se habla, y parece que la prensa española le da gran importancia al caso, de celebrar un nuevo concordato para regular aquellas cuestiones, que, de hecho, sin entrar para nada en las puramente espirituales, se presentan en la realidad de la vida pública y ponen en relación cuando no en conflicto, los poderes temporales y espirituales. Negarlo, es fácil para gentes de tan ínfima condición como las que creyeron que no había para qué guardar consideración alguna a un convenio solemne firmado y observado en todos los países del mundo como internacional y, sobre todo, bilateral, lo cual hacía por lo menos irregular su quebrantamiento por una sola de las partes que lo firmaron.

Ahora que el Estado español se mueve, como nunca, en ambiente de tradición, de derecho, de honor y de valentía para afrontar todas las cuestiones que afectan a la vida nacional, no podía quedar al margen la cuestión de las relaciones entre el Estado y la Iglesia; cuestiones que nada tienen que ver con el respeto y la tolerancia hacia los que no sean católicos.

Se oía antes de la república, que suprimiendo el presupuesto del clero y el de la Casa Real, poco menos que la abundancia surgiría en España, y no estará de más recordar cómo el primer presupuesto de la república, una vez suprimidos ambos pagos, superó en más de setecientos millones de pesetas, al último de los presupuestos de la Monarquía, aumentándose cada año el presupuesto. No parece, pues, que el no excesivo presupuesto del clero sea cosa que haga cambiar la penuria del Erario por la prosperidad.

El clero español, había contribuído, cuando vivía de sus propios bienes, a las necesidades del Estado. Si éste le dejaba sin ellos, era justo que se le compensara en alguna manera. Y no fué ciertamente excesiva.

Es notoriamente pública y sabida la escasez de la asignación de algunos curas de aldea, que no llegaba a una peseta y media al día; pero la mayor asignación del presupuesto del clero, según quedó establecida en el Concordato, era la del Arzobispo de Toledo, que siendo casi indefectiblemente Cardenal, no llegaba a cobrar al año nueve mil duros, cantidad inferior a lo que cobra cualquier comisario de simples servicios municipales de Nueva York, habiendo varios obispos españoles de diócesis rurales, que no percibían más que diez mil pesetas. Y todos veían sus estipendios disminuídos por el pago del impuesto de utilidades. No era, como puede verse, un derroche de la nación a favor del clero.

Nadie puede negar, por otra parte, que la mayoría de los españoles, como ha quedado ahora de nuevo demostrado, son católicos. Y como abonan sus impuestos, al pagarse por el Estado al Clero, son los propios católicos quienes lo subvencionan, como en todos los países contribuyen a su pago en cualquier otra forma. También bajo este aspecto el aludido presupuesto es justo.

A bordo del trasatlántico español "Marqués de Comillas" se celebró ayer una fiesta en homenaje al Comité Nacionalista Español

Numerosas y distinguidas personalidades españolas y cubanas llenaban los salones del magnífico barco. Bellos discursos de Argüelles y Almodóvar. Los concurrentes cantaron el «Cara al Sol». Ovación cordialísima al Dr. José I. Rivero

Brillante por todos conceptos resultó el acto organizado por el señor Sacramento Marina, Apoderado General de la firma García y Díaz, consignatarios en la Habana de la Trasatlántica Española, en honor del Comité Nacionalista Español que de manera tan brillante actuó durante la guerra civil de España.

El «Marqués de Comillas» vistió sus mejores galas para recibir la visita de las personalidades invitadas a la fiesta, muchas de las cuales se hicieron acompañar por sus esposas, que ofrecieron una nota de elegancia social al acto.

El buffet se había preparado en el salón social y en el «bar», que estaban adornados con sencillez y gusto.

La orquesta de a bordo, situada en el «social hall», ejecutó primero, una serie de piezas musicales típicamente españolas y luego, los himnos de Cuba, el de la Falange y el Himno Nacional español. Durante los discursos

Desde las cinco de la tarde comenzaron a llegar los invitados, entre los que anotamos al Encargado de Negocios de España en Cuba, Don Manuel Espelíus; el Attaché Militar, General Monteverde; Don Manuel Alvarez Raymunde, Secretario de la Embajada; al señor José Buhigas Dalmau, Cónsul General de España en la Habana; el Attaché Comercial, señor Luis Muñiz de Miguel; el Inspector General del Puerto, señor Miguel Zaldívar; el Capitán del Puerto, señor Eduardo Hernández y familia; el Capitán de la Policía Marítima, señor Oscar Hernández Murias; el Jefe de la Sección de Especiales, señor Israel del Río; el Jefe de la Vigilancia de Noche de la Aduana, señor Antonio Díaz Rodríguez; el Dr. Roberto Portela, Médico del Puerto, y señora; el señor Nemesio Urruchaga, Cónsul de España en Matanzas; el señor José Ruanes López, Cónsul adjunto de España en la Habana; el señor Ramón Rodríguez y señora, el señor Rafael Egaña, Secretario de la Cámara de Comercio Española; nuestros compañeros Dr. Francisco J. Almodóvar, Roberto Santos, Jefe de la Sección Española del DIARIO DE LA MARINA, y su esposa, señora María Teresa González-Posada; señores Jorge Fernández de Castro y Ricardo Villares, Directores de «¡Alerta!»; señor Miguel Roldán, cronista de «El País»; los señores Gumbau y Posada, cronistas de Sociedades Regionales de «Avance» y DIARIO DE LA MARINA, respectivamente.

Los señores Florentino Suárez, Presidente del Casino Español p.s.r.; y de la Cámara de Comercio Española de la Habana, Rogelio Mora y señora, Luis Núñez Blanco, Don Julián Arces, Cajero de los señores García y Díaz; Dr. José María Zayas.

Una brillante representación del Comité Nacionalista Español: su Presidente Don Elicio Argüelles; el Secretario, Don Juan Comellas y su distinguida esposa; Don Cayetano García Lago, Presidente del Centro Gallego; el Tesorero, Florentino Suárez; Manuel Gelabert, Manuel Goirigolzarri, Dr. Rosendo Dorrego de Córdova, Facundo Graells, José López González, Francisco Peláez, Joaquín Blanco, Hermógenes M. Vadillo, Fernando Rodríguez, Jesús Bascuas, José Carral, Pedro Rodríguez, Adolfo Cacheiro, Blas Casares, Federico Casteleiro, Enrique Serra, Alejandro Vergara, Manuel Ramos, Angel Iglesias, Manolín Rodríguez, Federico Campos.

Don Enrique Gancedo, Presidente de la Asociación de Dependientes; Secundino Castro, Bernardo Pardías, José Fernández González, Francisco García de los Ríos, Federico Campos, Germán López, Francisco Framil García, Manuel Rodríguez, Eugenio Galbán, Antonio Carasa, Rafael Vega Pando, Ramón Infiesta, Dr. José María Vidaña, Inocencio Blanco Arias, Dr. Ramón García Mont, Consultor Legal de la Embajada de España; Francisco G. Moure, Roque Escudero,

Se inicia el acto

El Capitán del «Marqués del Comillas», Don Gabriel Roselló, con sus oficiales y el señor Sacramento Marina, con su esposa, y los auxiliares de la consignataria, hicieron los honores, prodigando cortesías y departiendo con los invitados.

A las cinco y treinta el señor Espelíus con el Capitán Roselló y el señor Marina, dieron comienzo a la fiesta, haciendo las presentaciones de las autoridades cubanas que habían asistido.

Nuestro Director

Cuando mayor era la animación a bordo, a las seis de la tarde, acompañado por su Secretario Particular, señor José Sobrino, llegó a bordo nuestro Director, Dr. José I. Rivero.

Apenas la concurrencia se dió cuenta de la presencia del Dr. Rivero, le hizo una demostración de afecto, aplaudiéndolo durante varios minutos.

Los señores Espelíus, Capitán Roselló, Sacramento Marina, el General Monteverde, Elicio Argüelles y otros, acudieron al encuentro del Director del DIARIO DE LA MARINA. Desde ese momento puede decirse que la fiesta tomó carácter de mayor significación dentro de los propósitos que la motivaron.

Después de hacer un recorrido por los salones se organizó en el bar una mesa presidencial, en la que tomaron asiento el señor Espelíus, que tenía a su derecha a nuestro Director, ocupando los demás puestos el Dr. Almodóvar del Río, Sacramento Marina y señora, Elicio Argüelles, el Capitán Roselló, el señor Juan Comellas, el General Monteverde, el Coronel Sansajeres, militar español que ahora ha sido designado Cónsul de España en Los Angeles, California; señor Luis S. Serra, señor Florentino Suárez y señor Escudero.

Después de haber saboreado pastas y finos licores, el señor Elicio Argüelles, Presidente del Comité Nacionalista Español hizo uso de la palabra para dar las gracias al representante de la Trasatlántica Española, señor Marina y al Capitán Roselló, a quien le ha cabido la suerte de reanudar el tráfico marítimo entre España y Cuba, y que ofrecía en esos momentos oportunidad a un cubano de pisar territorio español. Después de elocuentes párrafos, en los que recordó los trabajos nacionalistas de Cuba en pro de la causa de España, declaró que el Comité había acordado aprovechar esa fiesta para hacer entrega de sendos pergaminos a los señores Florentino Suárez y Juan Comellas, Tesorero y Secretario, respectivamente, del Comité Nacionalista Español, como testimonio de su labor siempre eficiente y siempre a tono con las necesidades del momento.

En distintas ocasiones el orador fué interrumpido por el aplauso de la concurrencia. Cuando terminó, la orquesta de a bordo ejecutó el himno de la Falange, que fué cantado por la concurrencia.

Inmediatamente después la propia orquesta ejecutó los himnos de Cuba y España.

Luego nuestro compañero, Dr. Almodóvar, hizo uso de la palabra para significar lo que representaba en el orden de las ideologías y de la historia de España el triunfo de la causa nacionalista española, siendo aplaudido con calor en muchas ocasiones. También se oyeron entusiastas vítores a España, a la Falange y al triunfo que representa el resurgimiento nacional.

El Dr. Almodóvar significó que ya se había ganado la guerra, pero ahora había que ganar la paz y que si grandes fueron los empeños por lograr lo primero, mayores han de ser los que han de realizarse para que España marque esta vez una nueva y brillante era en su historia.

Para esos propósitos llamaba a esa legión de jóvenes, de los que dijo, que si ya habían cumplido una parte de su deber, les quedaba otra también por desempeñar: la de contribuir a esa empresa.

Se refirió a la labor en el Comité Nacionalista de aquellos dos hombres que acababan de recibir un pergamino que era sólo una débil expresión de lo mucho que ellos se merecían. También hizo presentes los méritos indiscutibles de dos cubanos allí presentes: Elicio Argüelles y Pepín Rivero, para quienes tuvo cálidos elogios.

Estalla una larga y estruendosa ovación al mencionar los nombres de dichos caballeros, oyéndose vivas entusiastas al DIARIO DE LA MARINA.

Cerca de las siete de la noche se terminó el acto.

Con el "Argentina" van salvados ya, en el puerto citado, 16 grandes barcos y cuarenta y cuatro más en el litoral

Con el objeto de realizar la idea expuesta por el Jefe del Estado, los documentos de los archivos de Indias y de la Corona de Aragón serán guardados en los castillos

BARCELONA, noviembre. Especial. Con el mismo éxito de los salvamentos precedentes, fué puesto a flote el transatlántico «Argentina», que hasta ahora había estado hundido en la dársena del Comercio, frente al muelle de Pescadores.

Actualmente se están agotando los compartimientos y bodegas del buque, y se procede a reforzar los tapcnamientos de averías para dejarlo en condiciones de poder ser remolcado y cambiado de muelle.

El «Argentina» es un buque de 10,000 toneladas de desplazamiento, siendo de los mayores de nuestra flota mercante. Fué hundido por el certero bombardeo de la Aviación Nacional, que le abrió una enorme brecha en la cámara de máquinas, por cuya abertura se precipitó el agua a raudales, acabando de inundarlo por completo y hundiéndolo totalmente, aunque no llegó a desaparecer bajo las aguas por no permitirlo el calado que existe en aquel punto del Puerto.

Después de pesados y largos trabajos de taponamiento y achique, la formidable mole del «Argentina» empezó a moverse escorándose visiblemente a estribor en forma espectacular, y por fin, ayer, quedó a flote, descubriendo sus costados llenos de algas. Una vez el «Argentina» sea remolcado a otro muelle, quedará utilizable el de Pescadores, cuya longitud total ocupaba aquel buque de más de 150 metros de eslora.

Este buque y su gemelo, el tristemente célebre «Uruguay», son los dos mayores que ha puesto a flote la Comisión de la Armada para Salvamento de Buques, la cual ha salvado ya a dieciséis buques importantes en este Puerto, y 44 en el litoral, donde sigue actuando con gran intensidad.

GRAN AFLUENCIA DE TURISTAS VISITAN LAS RUINAS DE LA HEROICA CIUDAD DE TERUEL

TERUEL, noviembre. Especial. — Durante estos días se nota la presencia en esta capital de muchos turistas de todas partes de España, y también de extranjero, que recorren Teruel contemplando sus ruinas. Los turistas muestran especialmente su admiración por el estado en que se encuentra el Seminario, que fué uno de los reductos más gloriosos de la defensa de esta heroica ciudad.

SE VA NORMALIZANDO LA VIDA EN TERUEL

TERUEL, noviembre. Especial. — Casi todos los servicios oficiales de la provincia y del Estado, que venían funcionado en Zaragoza, se han instalado ya en Teruel, lo que demuestra que la ciudad normaliza su vida rápidamente.

Se ha construído e inaugurado ya un magnífico hotel y se ha inaugurado también la nueva Delegación de Habana. El delegado, don José Antonio Diez, obsequió con este motivo con un banquete, en el Hotel de la Estación, a todo el personal del Centro.

EL PLANO QUE UTILIZO FRANCO

BURGOS, noviembre. Especial. — En la solemne despedida que Burgos tributó al Caudillo, al dejar su residencia en la que hasta ahora ha sido capital de España, el generalísimo Franco entregó al Alcalde el plano de operaciones militares, sobre el que tantas horas estuvo trabajando, para que se guarde en el Museo de la ciudad.

SE GUARDARAN MEJOR LOS DOCUMENTOS

MADRID, noviembre. Especial. — Se ha reunido en el Ministerio de Educación Nacional, en Madrid, la Junta Facultativa de Bibliotecas y Museos, para tratar de llevar a la práctica la idea del generalísimo Franco, de utilizar los viejos e históricos castillos medievales, para guardar con mayor seguridad los tesoros de documentos de los Archivos de Indias, de la Corona de Aragón, y otros muchos, a fin de que estén más seguros y al abrigo de accidentes y peligros, como los que corrieron durante la guerra civil pasada.

MAQUINARIA PARA

Fábricas de Cajas de Cartón y Cartón Corrugado

SE VENDE:

EN PERFECTO FUNCIONAMIENTO

GUILLOTINE «SHERIDAN», de 36 pulgadas. con prensador automático y su motor acoplado.

CORTADORA «HARTFORD», para cortar y troquelar cajas plegadizas, tamaño 21'' x 33'', con o sin motor.

CREASER, PRINTER & SLOTTER AUTOMATICA, para un color, tamaño 40'' x 80'', para cortar, rayar e imprimir cajas corrugadas, automáticamente en una sola operación, con o sin motor.

MAQUINA PARA PEGAR TELA ENGOMADA, marca NASHUA, para cajas corrugadas, con o sin motor.

PARA PRECIOS Y MAS DETALLES PUEDEN DIRIGIRSE A:
THE P. R. CONTAINER CORPORATION,
APARTADO No. 7.
HATO REY. PUERTO RICO.

Los altos cargos en el nuevo Gabinete del Generalísimo

El Coronel Ungría, que ha sido nombrado Secretario General del Ministerio del Ejército.

Grandes obras de irrigación ocuparán a miles de obreros

Almería, Murcia, Granada y, sobre todo, Lorca, recibirán beneficios con esa mejora

MURCIA, noviembre 10. (AP).—Varios millares de obreros más tendrán empleo durante los tres años próximos con motivo de la construcción de tres grandes depósitos y de 190 kilómetros de canales para la irrigación de 19,000 hectáreas y 46,949 acres de tierra.

Se calcula el costo de las obras en 75,000,000 de pesetas.

Créese que las construcciones beneficiarán a Almería, Murcia y Granada, especialmente a Lorca, donde existen 12,000 hectáreas de tierra secas e improductivas.

El Ayuntamiento burgalés publicará una historia del Movimiento Nacional

BURGOS, noviembre 10. (Havas).—El Ayuntamiento ha acordado publicar la historia del Movimiento Nacional en Burgos.

La Academia de San Fernando quiere honrar la memoria de Velázquez

MADRID, noviembre 10. (Havas).—En la sesión de la Academia de Bellas Artes de San Fernando, y la que fué presidida por el conde de Romanones, el académico Tormo habló de la proyectada reforma y embellecimiento de la plaza de Ramales, donde el Ayuntamiento tiene el propósito de construir un jardín en el lugar en que estuvo la iglesia de San Juan, y en ésta la sepultura de Velázquez. La demolición del templo, en el período napoleónico, causó la desaparición del histórico tributo a la memoria del gran pintor. La Academia se propone dirigirse al alcalde Alcócer, solicitando que de manera perdurable se fije el sitio del jardín, para que de manera perdurable tengan debido culto los restos del excelso maestro español.

ANUNCIADO OFICIALMENTE EL TRASLADO DE LOS RESTOS DE JOSE ANTONIO

MADRID, noviembre 10. (AP.) — La Junta Política de Falange ha anunciando oficialmente que los restas de José Antonio serán trasladados desde Alicante al Escorial para ser enterrados allí con carácter definitivo.

Los restos serán llevados en hombros de los falangistas durante diez días y diez noches en una marcha sin interrupción.

La Junta se reunió esta noche para seguir discutiendo los problemas económicos sindicales y aprobó el proyecto de organización femenina de Falange propuesto por Pilar Primo de Rivera, jefe de la Sección.

Inaugurada la escuela de Caballeros Mutilados, en Segovia

SEGOVIA, noviembre 10. (Havas).—Hoy fué inaugurada oficialmente la Escuela-Academia de Caballeros Mutilados.

EL GOBIERNO ESPAÑOL HA HECHO UNA CONCESION A LA CHRYSLER CORPORATION

MADRID, noviembre 10. (AP.)—La resolución del gobierno español de dar a la Chrysler Corporation, una concesión para la venta de gran número de automóviles y camiones en el mercado español, es combatida por la Andre Citroen Corporation, fabricantes franceses de automóviles.

Mientras los representantes de la Chrysler, esperan la frma de un contrato que les permitirá vender 5,000 camiones y 1,000 automóviles de pasajeros el año próximo, la firma francesa trata de que el gobierno español reconsidere la transacción.

Desde España

MODAS Y BODAS

Los que viven las guerras afirman que la sanguinaria deidad tiene sus encantos.

Hay a quienes el silbar de las balas se le antoja ribeirana de mirlos y el tableteo de las ametralladoras contracanto de violines. Hay quien corre seguro riesgo de muerte por no perder el espectáculo de un bombardeo aéreo y quien compara el tronar de los cañones a un coro de arcángeles.

Filarmónicos del estrépito que se sienten los tales; no ha imperado en el tiempo alegre esa otra desacordada armonía de los **jazz**, sin cuyas locas estridencias no eran capaces de encontrar el tono y el ritmo las gentes que vivían para divertirse?

Cuestión de oídos y cuestión de nervios ya que, al fin, en todo sonido existe una tonalidad del pentagrama. Qué más dan para las percepciones de las distintas sensibilidades los graves abismáticos que los culminantes agudos?

Cuestión de sensibilidad va haciéndose ya para el mundo la de permanecer en estado de alarma. Como esos enfermos de hipocondria para los que todas las horas son de niebla y todas las circunstancias son de drama, la humanidad presente necesita del médico que la empuje hacia los paisajes de sol y hacia las representaciones de sainetes.

En los tiempos de horror y aplastamiento morales es cuando nos urge buscar esas curas alentadoras que Fenchtersleben aconseja en su «Higiene del alma». La pasión, el odio, la tristeza, marcan en el rostro los mismos hondos surcos que abren en el espíritu, y estas que pudiéramos llamar rodadas de los carros del infierno no sólo achatan los perfiles del ánima, que hunden asimismo los del cuerpo.

Las mujeres saben cuanto daña al equilibrio de su carácter, de su salud, de su hermosura, una de estas cualquiera crisis de pasión. El odio, el miedo, la angustia de una situación creada por cualquier motivo de guerra, alteran la lozanía y el brillo de la tez y la mirada, laxan y curvan la arrogancia y la flexibilidad del cuerpo. Las mujeres saben del valor imponderable de una sonrisa a tiempo, de una actitud a tiempo; así en las pasadas experiencias de la contienda hispana, la presencia de las blancas legiones de enfermeras en los hospitales de retaguardias y de frentes equivalía al más precioso de los métodos sedativos. La sonrisa, la voz, el contacto de las manos blandas y piadosas, no cicatrizaban las heridas antes de su término, pero hacían menos dislacerante su dolor.

Y en medio de las crudezas del invierno, para los interminables días grises de la inmovilidad y de la fiebre, las mujeres se afanaban por tender ante los ojos de los heridos y de los combatientes el sol de su presencia reidora, la alegría de un manojo de flores junto a su cama. Gracia esplendorosa la de las flores en toda ocasión y en todo tiempo; elocuencia infinita la de las flores en toda ilusión y en todo sentimiento...! Al desprenderse del fulgor de sus joyas en sacrificio al tesoro patrio, las mujeres volvieron su inagotable afán de belleza hacia la soberana belleza de las flores; por todos los caminos del luto que marcó la guerra cruzan hoy las muchachas españolas ataviadas con la suma sencillez de la época estival, pero idealizadas bajo la llama roja de los geranios, que arden en los cabellos brunos bajo el claror de la luna de margaritas que coronan unos bucles castaños, bajo el manso esplendor crepuscular de un piño de heliotropos que se desmayan entre unos blandos rizos...

Las vemos pasar camino de los templos, las campiñas y las playas, como una teoría fragante y armoniosa de Hebes.

La guerra, para los que afirman que tiene sus encantos, nos ha dejado éste, fugaz y perfumado de las flores en moda.

La nueva guerra que hace rodar sobre las muchedumbres las máquinas de la muerte, acaba de dar a luz otra moda espantable; ha sido una novia inglesa la infortunada lanzadora. El níveo velo que presta matices de alborada al rostro soñador de las desposadas, ha enmarcado esta vez los duros, los horrendos, los porcinos contornos de una careta de gases asfixiantes.

El novio la llevaba también...

¡Cómo habrá gemido de entrañable congoja, el espíritu romántico de la vieja Inglaterra! Cómo habrá clamado bajo los arcos seculares de sus templos:

—¡Ay, poesía de Amor...! ¡Ay, poesía...!

Mercedes Valero de Cabal.

Larga prisión a los especuladores.

BARCELONA, noviembre 10. (AP) Han comparecido ante un Consejo de guerra ocho individuos más acusados de especulación con los artículos de primera necesidad, pidiendo el fiscal para ellos penas de 12 a 20 años de prisión.

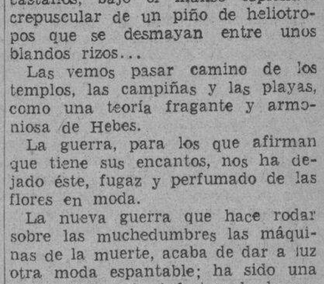

Falleció Ricardo Puga.

VALENCIA, noviembre 10. (AP). Ha fallecido en esta ciudad el actor Ricardo Puga, muy conocido de los públicos de Suramérica, en cuyos países actuó varias veces.

Dr. ROSATI
DENTISTA
O-Reilly 463 entre Villegas y Aguacate
Teléfono A-9422.

M.E.C.D. 2016

GRAN PROGRAMA DE BOXEO ANUNCIAN PARA HOY EN LA ARENA CRISTAL

Habana y Almendares iniciarán esta tarde otra gran serie de baseball

SPORTS — DIARIO DE LA MARINA — SPORTS

PAGINA CATORCE — LA HABANA, SABADO, 11 DE NOVIEMBRE DE 1939 — AÑO CVII

PEDRO GALIANA

Desde el Bull Pen

—Una nueva e interesante carta de Ramón S. Otero.
—Sobre la contienda de base ball de los amateurs.
—Lo que debiera hacerse para la season del 40.

SOBRE LA JUSTA ANUAL DE LOS AMATEURS

Tratando de dar una idea temprana a los fanáticos de lo que puede ser el campeonato amateur de baseball de 1940, visto el anuncio hecho por distintas sociedades de que piensan ingresar en la Unión Atlética de Amateurs, a fin de enviar su representación a la interesante jornada anual del máximo organismo, hemos venido publicando la opinión de distintos delegados de clubs respecto a la forma en que debe desarrollarse la season... Hace días, siguiendo este programa, nos dicimos eco de las declaraciones hechas a nosotros por un delegado que pidió la creación del fondo común entre los contendientes, para buscar una garantía de éxito económico a los integrantes de la competencia, así como de su deseo de mantener el campeonato en las mismas condiciones que se rigió hasta el año pasado, cuando todos los equipos participaban del schedule completo, y no se veían eliminados de la lucha, si una mala racha inicial—como pasó este año a los Caribes—les obligaba a perder numerosos encuentros...

Hoy traemos a estas columnas unas interesantes declaraciones de Ramón S. Otero sobre el particular... El veterano delegado del Club Deportivo de Cárdenas, se apoya en la opinión de nuestro último informante para decirnos lo siguiente:

Noviembre 8 de 1939.

Señor Pedro D. Galiana.
DIARIO DE LA MARINA.
Amigo Galiana:

El mismo asunto que me movió a escribirte en la ocasión anterior me mueve a hacerlo esta vez, a pesar de que no pienso convertirme en corresponsal cotidiano tuyo, ni estar ocupando constantemente tu atención con mis misivas; no quiero ser latoso.

Lo que pasa es que el tema se presta a muchos y muy variados comentarios, y debe merecer la atención de todos los que nos interesamos por estas cosas, no sólo los que representamos algún club, sino de todos los fanáticos, porque cualquiera puede tener una opinión o una idea que sea de utilidad, y debe aportarla para la mayor lucidez de la competencia y mejor arreglo de la cosa.

Antes de entrar a tratar el asunto objeto de la presente, quiero hacer una salvedad. No recuerdo haber sido en momento alguno partidario de la serie de eliminación, y, aunque, que yo sepa, nadie me ha señalado como tal, me interesa dejar esto bien aclarado, antes de que alguien, equivocando el sentido de mi carta anterior, pueda pensar que yo defendí ese sistema. Lo único que he hecho yo ha sido comentar respecto a una sugerencia aparecida en «Amateur Aces» y si, en ocasión anterior, critiqué a tu anónimo opinante de entonces por la distribución de los clubs en los dos grupos que sugería, la cual no estaba ajustada a una base razonable y lógica, ahora quiero felicitar al otro anónimo opinante: al que te dió la opinión publicada en tu columna de ayer, día 7, porque ha expresado algo muy razonable y con lo que estoy de acuerdo. (Tú sabes que generalmente consideramos razonable aquello con lo que estamos de acuerdo, e irrazonable todo aquello que nos desagrada y, por consecuencia, felicitamos a los que piensan como nosotros y criticamos a los que piensan diferente, creyendo que sólo nosotros estamos en lo cierto y que nadie más que nosotros tiene razón y los que no piensan como nosotros son unos equivocados). Pero, eso aparte, hace tiempo que estaba deseando que un delegado de un club de la Habana se expresara en forma menos egoísta que la que siempre han demostrado dichos delegados para los clubs que no residen en la capital, y, ¡al fin lo he encontrado!

Si los otros dos o tres proyectos que tiene tu informante para el próximo Campeonato son por el estilo de éste, me gustaría que se pusiera al habla conmigo, para cooperar con él a llevarlos a la práctica, porque siendo de esa clase todos deberán ser verdaderamente interesantes y convenientes para el mejor desarrollo del deporte, y para mí sería de mucho gusto ayudar a que fuesen llevados a la realidad.

En relación con el plan de formar un fondo común con la recaudación y dividirlo después en partes iguales, quiero hacer una sugestión que, a mi juicio, lo complementaría. Yo entiendo que, después de hacerse un estudio de cuáles son los gastos que el trasladarse de un lugar a otro origina a los clubs, debe asignarse, con cargo a la recaudación, la cantidad que cada terreno deberá entregar al club visitante. Esa cantidad deberá ser igual para el club que vaya a Cárdenas, por ejemplo, que para el Cárdenas cuando sea éste el que viaja.

De esa manera el viajar no sería un problema de los clubs por separado, como es en la actualidad, sino que lo sería de la competencia, como es lógico que sea y se evitarían las lamentaciones que son tan frecuentes como faltas de razón, ya que los que más se lamentan son los que menos tienen que viajar y no se toman la molestia de considerar la posición de los otros, como es equitativo en una competencia entre amateurs.

Además, si se desea repartir las utilidades a partes iguales, cosa que a mí me parece muy bien, serían positivamente más iguales todavía, si se cargan a las recaudaciones los gastos de viaje con motivo de la competencia. Supón que en una semana cualquiera, por lluvia, por la coincidencia de los juegos desproporcionados, como tiene que suceder alguna vez, o por cualquiera otro motivo las recaudaciones en general sean flojas. Pues bien, sin la asignación que yo propongo, el club que viajó en esa semana habría incurrido en gastos que no tuvo el que no salió de su casa y ambos recibirán igual parte de las utilidades. Se dirá que en otra semana los que viajan y los que se quedan en casa serán clubs distintos, que compensarán lo ocurrido en la semana anterior, pero esto no es verdad, porque ninguna recaudación posterior puede modificar la pérdida habida primeramente y que puede evitarse con la asignación de referencia.

Con la asignación para viaje, es decir, para gastos de viaje, el club que le toca viajar ve a cubierto sus desembolsos y todos participan por igual en los gastos de viaje y en las utilidades, lo mismo cuando las recaudaciones son grandes que cuando las recaudaciones son pequeñas y así se lograría mejor el propósito enunciado por tu anónimo informante y que yo apruebo.

Aparte de todo esto y, aunque el Reglamento de la Unión Atlética de Amateurs de Cuba señala que, cuarenta días antes de la fecha señalada para el comienzo de un campeonato debe efectuarse una reunión de los delegados de los clubs que piensan participar en el mismo para tratar los detalles de organización del campeonato, yo creo que, en este caso particular, y dadas las dificultades que el número de clubs participantes representará para la organización de la competencia, la Liga debe llamar con mayor antelación a los delegados de los clubs, inscriptos en la Unión o que van a inscribirse, que piensan tomar parte en el próximo Campeonato, para ir tratando los detalles de organización y que, cuando lleguen las fechas señaladas en el calendario deportivo, sea más fácil acordar lo pertinente y no sean tan terriblemente largas, como han sido, las juntas.

Perdona la extensión de la presente y el mucho tiempo que te robo, en gracia al asunto y a la intención que me mueve, y sabes que conmigo se puede contar para cualquiera labor en pro de los amateurs, especialmente en el seno de la Unión Atlética de Amateurs de Cuba.

Tuyo afectísimo,

RAMON S. OTERO.

CONSTANTE, MALLUQUIZA, ANIBAL, URIA, PEDRITO, ONAINDIA, VALENZUELA Y OTRAS ESTRELLAS HOY EN EL "HABANA MADRID"

Un programa de excepcionales atracciones. Pedrito y Buendía batallarán mucho en el inicial. Cuarteto de estrellas a última hora en la popular Bombonera de Belascoaín y Sitios

Tres estelares van nuevamente hoy en la función de gala sabatina del Habana-Madrid. Las estrellas del cuadro figuran en todos los turnos y todavía quedan algunas en receso para presentarse en el menú dominical de mañana.

Comenzará la función con un excelente programa en que se medirán Iturrino y el mayor de los Malluca con Pedrito y Buendía. Y como se verá se trata de un encuentro de primera fila, con dos de los mejores defensores de los cuadros alegres y dos zagueros de reconocida eficiencia y capacidad.

El adelanto de Valenzuela le permite figurar dignamente en un partido como el intermedio de hoy. Es decir que Quique acompañado de Aníbal se medirá con Onaindia y Rementería, o sea pareja cubana contra combinación española en uno de los combates más nivelados de esta semana, que se ha caracterizado pr los muchos partidos importantes que se han jugado en su transcurso. Onaindia es «mala comida» siempre y acompañado por el Chato más aún, pero el Acróbata se encuentra desbordado y el hijo del galeno probará una vez más que es un pelotari de sangre torena.

El menor de los Malluca y Uria, se medirán con Constante y Azpeitia en el último. Se trata de otro partido estelar con que terminará gloriosamente la gran función de esta tarde. El vasco es pelotari de astucia y experiencia y esto le representa mucho cada vez que sale a la cancha. Por ello su cooperación pesará grandemente en la decisión del match que estamos comentando.

Pero habrá que tener en cuenta a Constante que es un atleta de coraje y de inteligencia. Con el gallego detrás, el delantero cubano resultará muy difícil de vencer.

Lleno completo en la gran función de esta tarde en la popular Bombonera de Belascoaín y Sitios.

Programa de la función de esta tarde que comenzará a las tres en punto.

Primer partido a 25 tantos:
Iturrino y Malluquiza mayor, blancos, contra Pedrito y Buendía, azules. A sacar ambos del cuadro catorce y medio.

Primera quiniela a 6 tantos.
Iturrino, Malluquiza mayor, Pedrito, Buendía, Onaindia y Aníbal.

Segundo partido a 30 tantos:
Valenzuela y Aníbal, blancos contra Onaindia y Rementería azules. A sacar los primeros del cuadro catorce y los segundos del catorce y medio.

Segunda quiniela a 6 tantos:
Malluquiza mayor, Uria, Rementería, Valenzuela, Constante y Azpeitia.

Tercer partido a 30 tantos:
Malluquiza menor y Uria, blancos, contra Constante y Azpeitia. A sacar ambos del cuadro catorce y medio.

Resultado de la función de ayer tarde

Primer partido

	Tantos
Torres y Malluquiza, blancos. . .	16
Salvador y Buendía, azules. . .	25

Ganador: azules.

Primera quiniela

Ganador: Recaldé.

Segundo partido

	Tantos
Recaldé y Epifanio, blancos . .	20
Pedrito y Gayarre, azules. . . .	30

Ganador: azules.

Segunda quiniela

Ganador: Epifanio.

Tercer partido

Malluquiza y Uria, blancos . .	15
Montes y Navarrete, azules. . .	30

Sorteos benéficos

772

972 -- 983

EMPATO LA SERIE DE TENNIS EL TEAM DE LA PROGRESIVA

El ganador de la serie tendrá que medirse con el team del popular Club Ferroviario

El pasado jueves tuvo lugar la celebración de la serie entre el Colegio La Progresiva de Cárdenas y la Academia Baldor los cuales se encontraban dos puntos por uno a favor de la segunda.

Los de Cárdenas al verse en su patio se crecieron y empataron la serie cuando Humberto Fariñas venció a Luis Castella 6x1, 10x8. En esta situación empezó a jugarse el punto decisivo entre Ricardo López Bosque por los de la Habana y Humberto Garriga por los de Cárdenas, ganando un set cada uno, quedando empatados en la siguiente forma: López Bosque gana el primer set 6x2 y Garriga gana el segundo 10-8, sin que pudiera terminarse la serie por habrse acabado la luz.

Esta serie se terminará el día que oportunamente se anunciará y el ganador tendrá que habérselas con el favorito para ganar esta competencia, es decir, con el Ferroviario.

La serie de la copa Vicente entre el Habana Yacht Club y el colegio de la Salle resultó un triunfo para el primero, pues después del resultado del primer día en donde Alberú, del colegio La Salle, le ganó a R. Echevarría, del Yacht, con un score de 6x2, y 6x2; Mayito Portela, del Yacht le ganó a M. Seigle de la Salle, con score de 6x2 y 6x1; y más tarde en el partido de dobles entre estos mismos jugadores salieron triunfadores los del Yacht, con score de 6x0 y 7x5, la competencia, se encontraba dos puntos por uno a favor del Habana Yacht Club, habiéndose jugado los dos partidos de singles restantes en el día de ayer jueves nueve, resultando ganador el Habana Yacht Club, al ganarle R. Echevarría a M. Seigle con score de 6x0 y 77x5. En el partido entre Mayito Portela Alberú, con un score de 6x1 y 6x3.

La competencia por esta copa ha sido un verdadero éxito pues han salido a relucir muchachos nuevos que con más práctica y años pasarán a ser unas verdaderas estrellas. El Habana Yacht Club ganador sobre el Colegio de la Salle, como ya dijimos anteriormente, ha pasado ahora con esta victoria a los finales de esta comptencia, teniendo ahora que esperar el resultado de la parte superior del draw, que está momentáneamentedemorada a causa del empate de la serie entre La Progresiva de Cárdenas y la Academia Baldor, teniendo que jugar el ganador contra el favorito del torneo, Club Ferroviario, que cuenta con dos novatos de gran porvenir o sea con los hermanos Vicente, hijos del señor Vicente, donante de este trofeo, y si ganare el Ferroviario como es de suponer, tendría que jugar en los finales contra el Habana Yacht C., que aunque no es gran favorito cuenta con dos pequeños jugadores de mucha pimienta Mayito Portela y R. Echevarría que en cualquier momento pueden hacerle pasar un mal rato a sus contrarios.

NOTAS DE ESGRIMA

Por EL MOSQUETERO

El jueves por la noche se efectuó el round de desempate para clasificar los equipos que irán a los finales, en el Campeonato de Espada por Equipos Irregulares Habana Yacht Club, enfrentándose el equipo Morado contra el Azul, el Carmelita contra el Amarillo y el Verde contra el Anaranjado.

El Morado, integrado por Carlos Lamar (capitán), B), Ignacio Taboada; C), Mario Seiglie, y D), Leandro Llambí.

El Azul, integrado por Rolando Mendoza (capitán, B), Evaristo Ulloa; C), Francisco Gómez y D), Lorenzo Lamadrid.

Lamar gana a Mendoza, Ulloa, Gómez y Lamadrid.

Seiglie gana a Lamadrid y Mendoza.

Llambí gana a Mendoza.

Mendoza gana a Seigle.

Ulloa gana a Llambí.

Gómez gana a Seigle.

Solamente se tiraron 13 asaltos, dejándose de tirar 3 por innecesarios.

Gana el equipo Morado 18 por 8 puntos.

El Carmelita, integrado por Eugenio Sardiña (capitán, B), Joe Kates; C), Leslie Plantin Jr., y D), Luis González, que no compitió por ausencia de la C) del contrario.

El Amarillo, integrado por Rogelio Barata (capitán), B), Luis León; C), Rubén Rodríguez Walling, que no concurrió, y D), Armando Escoto.

Sardiñas gana a Barata y Escoto empata con León.

Kates gana a Escoto.

Pantin gana a Escoto.

Barata gana a Pantin y Kates.

León gana a Kates y Pantin y empata con Sardiña.

Empatados a 9 puntos iguales y a 21 golpes recibido por cada equipo, se hizo necesario efectuar un desempate en un asalto decisivo entre los dos capitanes, Eugenio Sardiña y Rogelio Barata, ganando el primero 2 por 3.

Gana el equipo Carmelita.

El Verde, integrado por Enrique Llansó (capitán, B), Jorge Luis Sánchez; C), Rafael Inclán, y D), Jorge Bernal.

El Anaranjado, integrado por Rodolfo Mendoza (capitán), B), Avelino González; C), Manuel Lamar, y D), Alfredo Botet.

Llansó gana a Mendoza, González, Lamar y Botet.

Sánchez gana a González, Lamar y Botet.

Inclán gana a Botet.

Bernal gana a Botet.

Mendoza gana a Bernar e Inclán.

González gana a Bernal.

Lamar gana a Inclán.

Solamente se tiraron 13 asaltos, dejándose de tirar 3 por innecesarios.

Gana el equipo Verde 18 por 8 puntos.

Sorteados los puestos para las finales, éstos comenzarán el lunes 13 por la noche y terminarán el jueves 16.

Los cuatro equipos que se enfrentarán en los finales son Blanco, Carmelita, Verde y Morado.

Hoy sábado a las tres de la tarde se efectuará en la Sala de Armas de Arquitectos la segunda eliminatoria de florete para la selección del equipo cubano que ha de enfrentarse con el americano en diciembre.

Competirán Sergio Luis Barrena, Ignacio Taboada, Luis León, Julio Cayado, Rodolfo Mendoza, Jorge Izquierdo, Carlos Lamar y Rolando Mendoza. De estos ocho tiradores, dos quedarán eliminados.

COMENZARAN UNA JUSTA INFANTIL DE BASEBALL

Con un triple programa en el que figuran desafíos señalados para los terrenos del Stadium de La Tropical, Galbán Lobo y Dependientes, mañana domingo se pondrá en marcha el campeonato de baseball infantil que ha organizado la Liga de ese nombre, que es regida por figuras dedicadas a esa clase de eventos desde hace tiempo.

En La Tropical se jugará a las nueve de la mañana, actuando el team Frank Debeche frente al Deportivo Batista. En Galbán y Lobo se jugará por la tarde, a las dos, jugando el Regla Junior contra el Tres Copas, y en el Dependientes, a esa misma hora, competirán el Edén y el Deportivo.

En esta justa toman parte 11 equipos, bien equilibrados todos y con condiciones suficientes para dar un buen campeonato. Los atletas han sido citados para hoy a las doce, en el Palacio de los Deportes, donde los dirigentes se proponen celebrar una asamblea general. El Palacio de los Deportes ha sido cedido gentilmente a la Liga Organizadora por el comandante Jaime Mariné, por tratarse de un organismo independiente que así se lo pidió. Aunque la Dirección General Nacional de Deportes no interviene en la organización y dirección, esta competencia ha prestado su concurso, facilitando el local del Palacio y sus terrenos, respondiendo a las peticiones que lo hicieron en ese sentido, y que tienden a levantar el deporte.

HABRA PRACTICA GENERAL HOY EN LA GRAN PISCINA

Muchachas de la mejor sociedad aparecerán en el show que están combinando

A medida que se acerca la fecha en que el Lyceum y Lawn Tennis Club, las prestigiosas sociedades del Vedado, celebrarán su brillantísimo festival en el hotel Nacional, que está señalado para el sábado 18 del corriente mes, crece el entusiasmo entre los fanáticos por asistir al mismo, ya que se trata de lo mejor que en este orden de cosas verá La Habana durante la presente temporada de invierno.

Precisamente en la mañana de hoy y en el hotel Nacional, se llevará a cabo una gran práctica general entre todas las muchachas que tomarán parte en el show, en la que se realizarán todas las evoluciones que el día de la fiesta tendrán efecto en aquellas propias aguas. Todas las muchachas están citadas especialmente, pues desean los directores del repetido show hacer un ensayo general, en cuya dirección actuará también la señora Lilita Montero de Martínez Ibor, en calidad de directora artística.

Cerca de cuarenta nadadores tomarán parte en este brillantísimo show acuático, parte del brillante festival del sábado 18 de este mes en el hotel Nacional, que contará con toda clase de atractivos, es decir, sesión por la tarde para los niños con exhibición de trajes en modelos animados de deportes, calle, escolar, etc., así como baile infantil, regalos, etc.

Por la noche, comenzará el festival con el show acuático y después seguirá con baile amenizado por los mejores conjuntos musicales, desfile de señoritas de la sociedad habanera luciendo los últimos modelos de invierno, rifa de hermosos objetos y cantidades de dinero en efectivo.

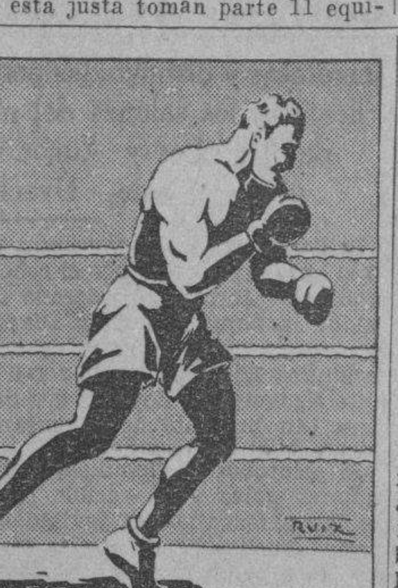

KOLA ASTIER

Intensifica las fuerzas.
Aumenta la resistencia.
Da mayor agilidad.

YOUNG SOUVAL Y BABY ORIENTAL SE ENFRENTARAN ESTA NOCHE EN UNA DE LAS PELEAS MAS REÑIDAS DEL MES

Completan el programa una serie de preliminares muy interesantes que prometen resultar del agrado de los fanáticos. Arena Cristal lucirá como nunca. Habrá record de entradas

La Arena Cristal, será escenario esta noche de un magnífico programa de boxeo profesional, que ha sido hábilmente confeccionado por los asesores de la Dirección General Nacional de Deportes, y en el que tomarán participación los más destacados pugilistas del momento.

La pelea estelar estará a cargo de dos peleadores cuyas últimas demostraciones, le han captado las simpatías de todos los fanáticos. Nos referimos al Baby Oriental, el científico peleador del indómito Oriente y Young Souval, el zurdo militar que es poseedor de un punch respetable. Ambos muchachos han realizado un training perfecto, disfrutando de unas condiciones físicas insuperables. Tanto el Baby como el camagüeyano necesitan salir victoriosos en este combate. e avecinan magníficos programas a base de peleadores de calibre, y el que salga por la puerta de la derrota, queda por el momento eliminado, de ahí el interés que este bout ha despertado entre los amantes del deporte de los puños. Souval está «loco» por conseguir una nueva oportunidad frente al campeón Joe Coego, pero en su camino ha surgido la figura del Oriental, que sueñan con poseer el cetro de los pesos ligeros. Veremos esta noche cuál de los dos es el victorioso.

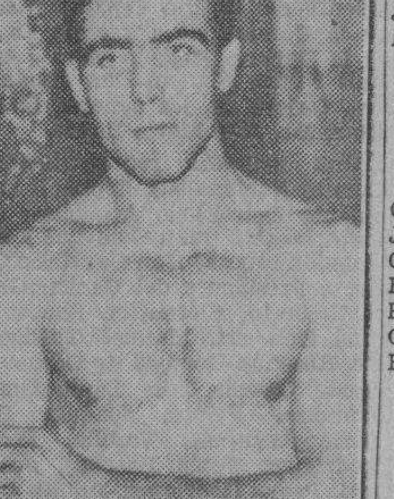

Gómez Naya, el peso mediano español que reaparece en el cartel de esta noche.

LOZADA EN FORMA

Uno de los pugilistas extranjeros que mejor impresión ha causado en esta ciudad, últimamente ha sido el mexicano Cicilio Lozada. Dos veces cruzó sus puños con el titular criollo Legón y en ambas ocasiones el muchacho brindó unas exhibiciones de coraje y valor dignos de todos los elogios. Hoy el chamaco escalará el cuadrilátero de la Arena en forma envidiable, para derrotar al guantanamero Kid Bradad. Lozada necesita de este triunfo para poder aspirar a figurar nuevamente en nuestros mejores programas, y por ello se ha sometido al más riguroso de los entrenamientos. Bradad tiene una buena oferta de los promotores de Buenos Aires y sabe que una derrota a estas alturas puede echar por tierra su visita a la tierra del tango.

REAPARECEN CRISO PEREZ Y GOMEZ MENA

Pese a la calidad de los starbouts anteriormente mencionados, los asesores como un obsequio a los fanáticos, han firmado dos encuentros que son dignos de figurar en los turnos estelares.

Lorenzo Gómez Naya, el recio peso mediano español que tiene ante sí un porvenir brillantísimo, reaparece para batirse en un combate a seis rounds con Arcadio Santamía, un muchacho joven que ha combatido con los mejores peleadores de su categoría.

Bradad, Valiente, Rubén Martí y otros han sido adversarios del rival que tendrá el madrileño Gómez Naya ha estado peleando en Barcelona, con éxito habiendo derrotado por knockout en su último combate al lightgweight Angel Pérez, que tiene en su record una victoria sobre el portorriqueño Atilo Sabatino. Otro boxer que disfruta de grandes simpatías, entre nuestros fanáticos hace también su reaparición en este cartel. Se trata del valiente Criso Pérez, el peleador que en cada combate brinda un mundo de emoción, y que ahora bajo la dirección del cabo Rebozo espera escalar nuevamente los peldaños de la fama.

Criso tiene que «echar el resto» para vencer al zurdo Torres, un joven que no da nunca un paso atrás. Una fajazón de campana a campana será este bout de Criso y el zurdo.

Como aperitivo se ofrece un preliminar a cuatro rounds entre dos novatos que mucho prometen. Son ellos Roberto Alvarez y Miguel Montano. Los precios para esta velada pugilística están al alcance de todos los bolsillos, costando solamente sesenta centavos la grada.

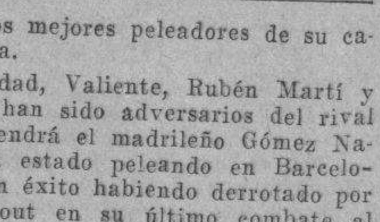

FORSEX PARA AMBOS SEXOS

Es el más fuerte de los regeneradores.
Es un poderoso tónico sexual que procura vigor y juventud a toda edad.
La impotencia masculina y la frigidez femenina desaparecen a las primeras cajitas.

FORSEX se presenta en forma de grajeas. Su uso diario no presenta inconveniente alguno. — Para la cura de ensayo: 1 cajita de 50 grajeas. La cura completa: Cajita triple mucho más ventajosa. *Pida Vd. el folleto ilustrado FORSEX en todas buenas farmacias. Distribuidor en Cuba LE BIENVENU Virtudes 207 Habana.*

JULIO NAVARRO DIRIGE EL BASKET BALL DE MARIANAO

El veterano atleta y mentor figura actualmente como coach de La Salle, de Marianao

Los atletas de «La Salle», de Marianao, que son dirigidos ahora por Julio Navarro, están celebrando una interesante competencia de basketball interna. En la misma intervienen los mejores atletas del plantel, que Julio guía hábilmente, brindándoles sus mejores conocimientos del deporte.

A continuación publicamos dos scores de la justa. Los últimos alcanzados, donde se verá el resultado de las demostraciones de los chicos:

Primer juego:

ROJO

	Fig.	Fog.	Fc.
P. Martí, F	0	0	0
T. García, F	1	0	0
J. González, C	3	0	0
R. Piedra, G	5	0	1
P. Saínz, G	1	0	2
J. Sánchez, F	0	0	0
A. Alberty, F	3	0	0
A. Palau, F	0	0	0
Totales:	13	0	3

AZULES

	Fig.	Fog.	Fc.
J. Montañez, F . . .	0	0	0
J. Ramírez, F	1	0	1
F. Gattorno, C	2	1	1
M. A. Valle, G	0	1	0
E. Torra, G	0	0	0
B. García, F	1	0	0
F. Iznaga, F	0	0	0
Totales:	4	2	2

Resultado:

Rojo	10	16	26 P.
Azules	0	10	10 „

Referee: Julio Navarro. Anotador: Ulises Portela. Cronometrista: Hermano Agustín. Jugado en el floor de La Salle, Marianao.

Segundo juego:

BLANCO

	Fig.	Fog.	Fc.
J. Lizama, F	0	0	0
L. Valle, F	0	2	0
A. Rabeiro, C	7	4	3T
A. Rivas, G	0	1	2
M. Ulla, G	0	1	3
J. B. Alonso, F . . .	0	0	1
A. Escobedo, F	0	0	0
Totales:	7	8	9

ANARANJADO

	Fig.	Fog.	Fc.
C. Barbat, F	3	0	3
J. Bussot, F	0	1	1
C. Parodi, C	2	0	3T
F. González, G	1	1	2
P. Rossié, G	0	0	3
O. Sánchez, G	0	0	0
E. Isasi, C	0	0	0
Totales:	6	2	12

Resultado:

Blanco	11	11	22 P.
Anaranjado . . .	5	9	14 „

Referee: Julio Navarro. Anotador: Ulises Portela. Cronometrista: Hermano Agustín. Jugado en el floor de La Salle, Marianao.

INICIAN MAÑANA LOS DEL HISPANO UNA BONITA JUSTA

Se trata del campeonato anual de hand ball de la sociedad en el que toman parte veteranos

El Hispano inicia mañana domingo, día 12, una nueva justa de Front-Tennis en el Campo Armada.

A juzgar por el entusiamo que hay para este campeonato, su lucimiento y éxito está asegurado.

Los predios hispanófilos han de estar el domingo que se cita rebosante de asociados e invitados para presenciar la inauguración de esta fiesta deportiva inter-socios.

Coincide ello con el banquete que se le dará al secretario general de esta sociedad, el señor Estanislao Ramonde, y ello agregará también un buen motivo para que esta fiesta tenga un doble carácter; el social y el deportivo.

La vieja sociedad de los tigres no se duerme nunca sobre sus luchas pasadas y está siempre lista para comenzar y comenzar siempre, tal como si empezara ahora a dar sus primeros pasos en la vida deportiva que tantas y tantas páginas gloriosas lo hizo escribir a través de su existencia.

El Hispano invita a todos a presenciar estos partidos que han de ser interesantes y muy importantes.

El programa del domingo es el siguiente:

Primer partido.
Segunda categoría:
A. Marina y R. Oliver vs. P. Cortazar y L. Zapico.
Segundo partido.
Primera categoría:
J. Roig y A. Roig, vs. Miguel G. Fournier.
Tercer partido.
Primera categoría:
A. Hoyos y J. Alvariño vs. J. Gómez y E. Santo.
Cuarto partido.
Segunda categoría:
Soler y Martínez vs. Vázquez y Pérez.

Hora de comienzo: las ocho y media de la mañana.

AMATEURS ACES Por DAN

DESDE NUESTRO POSTE OBSERVADOR

Derecho es favorito para ganar el primer partido de football de la temporada colegial... Los futuros letrados poseen un equipo ligero, diestro en el forward pass, que es la jugada que más se usa actualmente en el ridirón y parece bueno para derrotar esta tarde a la representación de la Escuela de Ingenieros, en el choque que ambos elevens celebrarán en el Stadium de la Universidad, comenzando a las 3 pasado meridiano... Este game, incidentalmente, pondrá en marcha la campaña de 1939-40, que por venir salpicada de muy interesantes encuentros de carácter internacional, promete ser la mejor de cuantas se han efectuado en Cuba... El miércoles 15 se brindará el segundo choque y el 19, si hace falta, el tercero... Después entrarán en acción los players de los Institutos, que parecen tener rivalidad grande entre sus squads y en diciembre tendremos la visita de los distintos colegios americanos que ha contratado la Universidad... La temporada unionista que cubrirá al CAC y a la UH comenzará el 17 de diciembre.

Hablando de los Caribes, quizás a usted le guste saber que los estudiantes están preparando con entusiasmo su Bataclán anual, que será ofrecido este año en el Teatro Auditorium... Raúl Revilla es el Billy Rose del espectáculo y estando el show a cargo de Raúl: ¡Tiene que ser bueno!... Ya se han puesto títulos a algunos de los cuadros... Helos aquí: Alí Babá y sus cuarenta ladrones... La Constituyente libre y soberana... Tin Biruta y su consulado de arte argentino... El auténtico sexteto de lucia será cantado a toda voz por las figuras más salientes de la compañía... Y habrá show especial con baladas populares... El Bataclán debutará en la primera quincena de diciembre...

El club Fortuna tiene planeada una invasión por Tampa, Fla, para fecha muy próxima, y Reinaldo Cordeiro espera reforzar su novena con distintas estrellas amateurs... El popular líder blanquinegro dice que llevará a Fleitas en el catching... Ealo en la inicial... Napoleón Reyes en segunda... Luis Suárez en tercera... Y Quilla Valdés en el short... El Loco Ruiz se encargará del left... Aristondo pasará al center y el Guajiro Rodríguez será el right... Natilla y Eliecer Alvarez se divirán el pitching, ayudados por el loco Ruiz, que será enviado a la lomita cuando sus dos compañeros estén agotados... Los otros players fortunistas trabajarán en las reservas... La fecha de la tournée no ha sido señalada todavía, pero se espera sea próximamente... Los Caribes de la Universidad (team senior de basket) jugarán alrededor de seis games en la Florida en enero... Y los azules del VTC, para no ser menos, esperan realizar otra excursión parecida... Sólo depender de que Herr Mike Moenck complete los planes que tiene trazados, que le guían en estos momentos a Tulane.

Completando la temporada de baseball de los amateurs, la Dirección General Nacional de Deportes ha seleccionado a los «Diez jugadores más destacados del año, que mejor futuro parecen poseer dentro del game»... Un tribunal competente, formado por el manager de la selección cubana de la serie mundial: León Rojas, los asesores José Angel Sordo y Pedro Galiana, así como Pedrito Martínez, se reunió hace días y tras de estudiar cuidadosamente las condiciones demostradas por todos los jugadores en la última campaña amateur, decidió que los players más destacados y de mayor futuro en el game eran: Luis Suárez, del Fortuna... Natilla Jiménez, del Hershey... Andrés Fleitas, del Hershey... Conrado Marrero, del Cienfuegos... Cocoliso Torres, del Cubaneleco... Ernesto Estévez, del Cubaneleco... Eliecer Alvarez, del Fortuna.. J. Echevarría, del Hershey... Luis Minsal, del Círculo Militar y Naval.. Y, Julio González, del Regla Yacht Club...

Los «Lecuona Cuban Boys» están constituyendo el éxito del show teatral que se brinda en el Teatro Nacional, y, quizás a ustedes les guste saber que el band-líder de ese conjunto, el maestro Orefiche, es un producto de la YMCA... Un muchacho modesto y luchador que se encargó de la parte musical de los primeros Bataclanes de Manolo de la Reguera... Esta banda tiene el mismo estilo de las orquestas de Broadway y ha gustado al público... En el Bull Pen de hoy publicamos unas interesantes declaraciones de Ramón S. Otero, delegado del Deportivo de Cárdenas, sobre lo que debe ser la contienda de baseball de la Liga Nacional Amateur... ¡Léalas!

La serie combinada entre el team de basket del Vedado Tennis Club y el equipo que nos representó en Puerto Rico comenzará el jueves de la entrante semana en el floor del VTC... Este importante extremo fué acordado ayer, en las oficinas de la Asesoría de Basketball de la DGND, estando presentes Ricardo Menocal, Joaquín Molinet y Raúl Canosa... Se jugarán tres games y todos tendrán como escenario el hermoso floor del Vecenario el hermoso floor del Vedado, que es favorito de la afición habanera... El team azul practicará fuertemente en estos días, en tanto que la selección cubana que cuenta con estrellas del calibre de Mosquito Ordeñana, los hermanos García, Ricardo Trujillo, Fico López, Jorge Jarro, Carlos Nobles y los demás, ensaya en el piso del Palacio de los Deportes, en horas de la tarde... Molinet atiende personalmente el entrenamiento de su squad y dice que su team se llevará la decisión por amplio margen... Los atletas cubanos, efectivamente, tienen un chance grande de triunfar... Acabar de regresar de una tournée interesante y ahora es cuando están rindiendo su mejor labor... Nos dicen que Ricardo Trujillo está jugando otra vez como en sus buenos tiempos y que Fico López tiene un poder anotador extraordinario... Fico fué el mejor anotador de los juegos celebrados en Puerco Rico y por este motivo ganó un precioso trofeo... Jerry Corrales ha entrado en caja, lo mismo que Jorge Jarro y Mosquito sigue siendo una maravilla en todos los aspectos del game... La serie servirá de mucho para probar la categoría del team azul, que ha reunido este año un verdadero conjunto estelar en sus filas...

LOS AZULES TIENEN SU NOVENA EN LAS MEJORES CONDICIONES

Todo parece indicar que el lanzador Rodolfo Fernández será la selección de Luque

(Por Pedro Galiana)

Después de la reacción experimentada en sus últimas salidas; reacción que le ha permitido mejorar de posición en el estado de los clubs, no puede negarse que el Almendares ofrece ya otra novena. Su poder ofensivo ha mejorado un 65 por ciento. Su pitching resulta más efectivo en los pinches, que es cuando debe mostrarse siempre firme, y su defensa se ha estabilizado a tal punto, que ya puede compararse con la mejor que exista en el circuito.

En vista de ésto, los mismos partidarios del team azul, que en los primeros días de la temporada lloraban amargamente sus derrotas, sospechando que tendrían que soportar frecuentes humillaciones en la jornada, están más risueños que nunca y discuten alegremente sus posibilidades de triunfo, llegando a afirmar con ese arresto que caracteriza a los almendaristas, que, «ya no hay team que pueda detenerlos en la Liga».

Para nosotros, desde luego, los almendaristas están tan equivocados ahora, al considerarse invencibles, como lo estuvieron antes, cuando llamaban injustificadamente, las pailas del campeonato. Desde hace semanas escribimos que los teams estaban perfectamente balanceados, no existiendo uno que pudiera considerarse superior a los demás. Y si uno tiene mejor pitching que otro, el otro se defiende mejor por su infield, el tercero se destaca por su hitting y el cuarto por su dirección.

Como resultado a este equilibrio de fuerzas, los triunfos serán variados y al no poderse señalar con anticipación el posible conquistador de los encuentros, las series corresponderán unas veces a un conjunto y en otra ocasión a otro. Esto se ha comprobado fácilmente en los matches celebrados. El Santa Clara le ganó la serie al Cienfuegos en forma decisiva. El Habana se la ganó al Almendares. Después, el Cienfuegos superó al Habana, y ahora nos encontramos con que el Almendares le gana al Cienfuegos, y divide con el Santa Clara... Ningún team ha podido destacarse sobre el resto de la procesión y lógicamente la jornada debe continuar así, para facilitar a los fans uno de los campeonatos más interesantes que se recuerdan en la Isla.

HABANA VS ALMENDARES

Esta tarde se iniciarán dos series nuevas que pudieran registrar resultados distintos a las primeras que se efectuaron en la temporada.

En aquella ocasión el Habana liquidó al Almendares en cuatro games consecutivos. Y el Santa Clara al Cienfuegos en tres. Ahora, debido al alza de valores experimentado por azules y elefantes, lo natural es que el Almendares le gane al Habana y que el Cienfuegos, apoyado en Morris y Dihigo, capture dos juegos, por lo menos, en su serie con el Santa Clara.

Es muy difícil pronosticar lo que va a suceder, cuando las fuerzas están parejas. Pero, todo el que ha seguido de cerca las actividades del campeonato profesional en los últimos encuentros, sabe que el Habana ha sufrido un largo slump que motivó dos lechadas consecutivas, mientras que el Almendares despertó para ligar sus hits cuando más daño pudieron hacer. Y esto debe conducir buena legión de almendaristas al Stadium de la Tropical en la tarde de hoy, al ponerse en marcha una nueva serie entre los viejos rivales.

RODOLFO VS. BROWN

Casi ninguno de los managers del campeonato dice este año quién será su pitcher de modo oficial. Muchas veces ofrecen un «hunch» a la prensa, pero, cuando llega el momento del game cambian de opinión y envían a la lomita a quien mejor les parece. Pero, aún así, nosotros corremos hoy el riesgo anunciando a Rodolfo Fernández y a Brinquitos Brown para ejecutar el pitching, considerándoles los indicados.

Rodolfo no pitchea desde el domingo, y todo el mundo sabe que lo que más necesita su brazo para recuperar toda su vieja efectividad es trabajo frecuente. Brown, por su parte, lanzó frente a Dihigo en el game dominical, y está igualmente descansado. Ambos, pues, parecen indicados... Pero, no se extrañen si Luque deja la misión en manos de Silvino, por ejemplo, mientras Mike González decide darle el chance que tanto pide el joven Jorge Comellas...

En una forma y otra, Almendares y Habana, volverán a encontrarse hoy a las tres y esto significa que tendremos un juego movido en el Stadium.

ESTA TARDE SE OFRECERA EL PRIMER GAME DE GRIDIRON DE LA SEASON

SELECCIONES
Por SALVATOR

PRIMERA CARRERA.—RECLAMABLE
Seis furlones.—Para ejemplares de 3 años y más.—Premio: $135.
KELTNER: Luce el mejor.

Keltner .. .. 102 Derrotado por poco en su última.
Mickey-s Boy .. .. 115 Alguna velocidad; forma mediocre.
Unknown Worlds .. .. 115 Caballo bastante pencologo.
También correrán: Lady Beacon, 99; Color Flag, 102; The Bouncer, 110; Disruption, 112, y King Faro, 102.

SEGUNDA CARRERA.—RECLAMABLE
Seis furlones.—Para ejemplares de 3 años y más.—Premio: $135.
DICK WEIDEL: Difícil pierda.

Dick Weidel .. .. 115 Por sus últimas, ganador fácil.
St. Etienne .. .. 115 Salió algo cojo en su última.
Loleet .. .. 112 Veloz, pero se para mucho.
Tambié ncorrerán: Miss Afa, 109; Imigert, 115; Keewatin, 110; Decorous, 99, y Gay Tillie, 103.

TERCERA CARRERA.—RECLAMABLE
5 y medio furlones.—Para ejemplares de 3 años y más.—Premio: $135.
CAMPO: En una carrera difícil.

Campo .. .. 115 Con monta fuerte, puede ganar.
Edward D .. .. 115 Siempre marca el paso, y a cogerlo.
Foreign Lady .. .. 107 Pudiera también triunfar aquí.
Ejector .. .. 110 Nunca acaba de hacer la raya.
También correrán: Miss Lou Ellen, 112; W. Cookson, 110; Vitonina, 112; Stratindale, 110, y Balanced Budget, 115.

CUARTA CARRERA.—RECLAMABLE
Seis furlones.—Para ejemplares de 3 años y más.—Premio: $135.
WILD OAK: El más finalista.

Wild Oak .. .. 115 Y su forma actual es buena.
Hooligan .. .. 110 Es el contrario a derrotar.
Cherry Point .. .. 112 Yegua veterana y algo averiada.
Dolly Tour .. .. 107 Una posibilidad en la carrera.
También correrán: Camp Boss, 115; Eager Belle, 112; Lady Myrtle, 107; Harry-s Choice, 112, y Probationer, 115.

QUINTA CARRERA.—RECLAMABLE
Seis furlones.—Para ejemplares de 3 años y más.—Premio: $135.
SEA LASSIE: Si es bien corrido.

Sea Lassie .. .. 104 Debió ganar fácil su última.
Noreda .. .. 107 Ha mejorado mucho.
Parwrack .. .. 107 Otra que le pasa lo mismo.
Silq Covering .. .. 107 Sólo una posibilidad remota.
También correrán: Spey Fox, 112; Lugen Luggage, 107; Addis Ababa, 115, y Bo Dean, 115.

SEXTA CARRERA.—RECLAMABLE
Seis furlones.—Para ejemplares de 3 años y más.—Premio $135.
MY GOODNESS: Va ligerita.

My Goodness .. .. 108 Repitiendo su última, gana.
Chancell .. .. 108 Luce el contrario a batir.
War Tale .. .. 115 Hoy va en un grupo más fuerte.
Marjorie L .. .. 115 Veloz, pero se para al final.
También correrán: Temperamental, 112; Wild Money, 115; Flo Along, 113; Bank Nite, 110, y Quiet Lass, 105.

UNA GRAN QUINCENA HIPICA TIPO ASCOT PUDIERA CONSIDERARSE COMO LA SUPREMA INVERSION TURISTICA

Aprovechando el momento en que el schedule de Hialeah fuera débil, pudiéramos atraer a estas playas ases equinos y un magnífico público. Con el sistema contrario, nuestras carreras serían buenas en conjunto, pero el anuncio de los cien mil pesos no sería tan productivo. Comentarios surgidos como consecuencia de la misiva de un corresponsal

Por «SALVATOR»

Hace unos pocos días recibí una misiva en que se me hacían ciertas consideraciones con relación a los diversos premios que se gestionan en favor del Havana-American Racing Association, con la finalidad de ofrecer jugosos stakes en la temporada invernal que se nos ha ido echando encima casi sin darnos cuenta de ello.

Mi misterioso corresponsal afirma que era inútil ofrecer stakes crecidos a los caballistas en pleno noviembre, cuando la mayor parte de sus ejemplares de calidad tienen ya su destino, y agregando, que los visitantes que se enteraran de la existencia de nuestros grandes stakes a estas alturas, él los podía contar con los dedos, y le sobraba gran número de éstos.

No voy a mentirle a ustedes, negando que comparto algunas de las ideas que se exponen en la epístola, pues tengo que admitir que ciertamente no anda muy lejos de la verdad cuando dice: «Nadie va a Cuba desde los Estados Unidos para ver las carreras de caballos, pues tú no puedes negar que de los cientos de cubanos, tan hípicos como los americanos, que van a Nueva York todos los años, sólo tú, Jorge García Montes, Armando Chardiety los hermanos Fernández Velasco, se les ve por los Hipódromos metropolitanos».

Muy cierto

Esta afirmación contundente es en gran parte fiel imagen de la realidad, pues por inmensa desgracia nuestra, los americanos que solían invadir la Casa Club en la época gloriosa de John McEntee Browman, perdieron la costumbre de invernar aquí como consecuencia de la atmósfera revolucionaria, el progreso de Miami y la pecaminosa verdad de que no era necesario abandonar el territorio americano para disfrutar de ciertos apetitosos licores.

La certeza de esto último se aprecia con sólo recordar que la persona más conocida en todos los Estados Unidos es un tal «Sloppy Joe», que si fuera por sus conexiones locales, jamás hubiera pasado a la historia.

El setenta y cinco por ciento de los americanos visitantes tienen vagos recuerdos de Oriental Park y la Playa; conocían la existencia de un Machado, pero saben los más íntimos detalles de Sloppy Joe, como si se tratara de Norma Shearer, Joan Crawford o la mismísima Shirley Temple.

Sin embargo, mi anónimo corresponsal, señor X, tendrá que admitir que ningún daño le hace a la Habana que en Oriental Park se ofrezcan un buen número de stakes, para agregar siquiera este aliciente artificial a los múltiples «naturales» de que nos ha dotado el Supremo Creador.

Buen año

La gran corirente turística que se derramará este iniverno sobre la Florida, centralizándose en Miami y dividiéndose en gran número de arroyuelos, nos ha de favorecer en sumo grado, y hace mucha falta que además de la Plaza de la Catedral, la vaquería de Ward, el Campamento de Columbia y otras vistas más que complacen el espíritu, pueda ofrecérseles lugares de esparcimiento como la Playa por la mañana, el Hipódromo por la tarde, y frontones, casinos y cabarets en horas de la noche.

Ciertamente que no tendremos aquí a Challedon ni a Bimelech, pero de todas maneras mejorará enormemente el calibre del deporte, comparado con el de 1933 a la fecha pongamos por ejemplo, si se logran los cien mil pesos para stakes, y persistiendo en tan plausible medida, cabe esperar que vuelvan nuevamente los «buenos tiempos» para Oriental Park, dependiendo todo, como es natural, del precio del azúcar, la continuación de la guerra europea y numerosas circunstancias más que pudieran favorecernos, que nadie pudo tomar en cuenta varios meses atrás.

En la distribución de los cien mil pesos en stakes, las posibilidades de los cuales alcanzan en estos momentos una cotización de dinero parejo, son muchos los sistemas que pueden emplearse.

Tiene ventajas

Uno de ellos es ofrecer estas competencias precisamente en las mismas fechas que en Miami, para asegurar así una colonia permanente de buenos pur sangs, que prefieran venir aquí, donde la resistencia es menor, a competir en Hialeah donde sus probabilidades de éxito son sumamente reducidas.

La otra teoría es ofrecer una gran semana o quincena hípica, en momentos de relativa calma en Miami, pudiendo venir aquí todas las estrellas que lo deseen, sin compromiso de quedarse ni obligación de venir con anticipación.

El primer sistema nos favorecería en el calibre equino de la temporada en general, pero el segundo sería más apropósito para traer ases y un buen conjunto de fanáticos adinerados durante quince días, pues es tonto suponer que corriéndose en Hialeah el Widener, vengan muchos turistas el mismo día a presenciar caballos inferiores en acción.

Desde el punto de vista turístico, y hasta económico, el sistema número dos es mejor, aunque el otro asegure un ganado superior en Oirental Park paar todo el curso del mitin.

Algo grande

La gran quincena pudiera darse a fines de enero o a principios de febrero, y aunque luego se fueran todas las estrellas para Miami, el clima de Cuba se encargaría de atraer algunas bandas de «patos» en el resto de la temporada.

También caben los sistemas colectivos, en que se mezclarán los dos anteriores.

BALOMPIE

—Programa intercolegial.
—El homenaje a Ramonde.
—Pedidos muchos cubiertos.

(Por PACO DOBLAS)

Para mañana domingo registra la cartelera balompédica, buenos partidos en mañana y tarde.

El «plato fuerte» corresponde al programa de la tarde y ese «plato» es el siempre esperado choque entre los primos hermanos, gallegos y asturianos. Pero de éstos nos ocuparemos mañana.

Hoy queremos decirles que desde el anterior domingo, se está efectuando en horas de la mañana en el Campo Cerveza Polar, el concurso denominado «Los Cuadrados», por los equipos que pertenecen a la Liga Intercolegial.

El anterior domingo por la tarde, tuvimos oportunidad de charlar un buen rato con el entusiasta Presidente de la Liga, nuestro querido amigo y buen compañero Manolo Fernández Campa y Manolo nos habló entusiasmado de lo bien que se encontraban todos los equipos que participan en dicho concurso. Nos dijo que parecía mentira que hubiese muchachitos que al haber podido recibir grandes lecciones de técnica balompédica, le secundar tan perfectamente al redondo. Nosotros le prometimos ir este domingo a los terrenos de la Compañía que con tanto acierto preside el doctor Nicolás Sierra, para comprobar lo que nos dijo el compañero Campa, o mejor dicho, para gozar con lo que hacen esos muchachos, pues aunque Manolo es un entusiasta de su Liga, no se ciega hasta el punto de no saber apreciar quién sabe y quién no, darle al balón.

Y ahora, por si alguien quiere ver muchachitos jugando bien, les vamos a decir la hora y los contendientes. A las 8 y 15, Jovellanos vs. Academia Yara y a las 9 y 30, Academia Unión 50 y Academia Unión de Baleira. Alfonso arbitrará los dos.

Asista a esos partidos y no olvide que por la tarde y en la misma Polar, se efectuará el gran choque entre asturianos y gallegos. Y si quiere hacer el día completo, entre programa y programa se va a los jardines, habla con Campita y por poco dinero verá qué almuerzo más sabroso le sirve.

Mañana es el día que los Directivos del Hispano señalaron para el almuerzo homenaje que ofrecen a sus compañeros el Secretario del Club, señor Estanislao Ramonde, aprovechando que se despide de soltero.

Nos han dicho que son muchísimos los cubiertos encargados para dicho acto y sinceramente nos alegramos pues Estanislao lo merece.

Eneas Muñoz espera triunfar nuevamente en el football del Instituto

OBTUVO EL YACHT SU SEGUNDO EXITO EN BASKET JUVENIL

Los anaranjados eliminaron a los azucareros derrotándolos en el primer juego de anoche

Los anaranjados del Atlético de Cuba terminaron con las esperanzas de clasificación de los azucareros del Hershey, derrotándolos en el primer juego de los dos celebrados anoche en el floor del Club Cubaneleco, en el programa de basket ball juvenil de la Unión Atlética de Amateurs, con score de 28x24, en un match de alzas y bajas. En el segundo turno el impulsado team del Habana Y. Club superó al del Casino Español, para obtener su segunda victoria con secutiva 35x14.

Después de tomar una delantera de 9x3, enel primer período, los anaranjados se vieron superados por el Hershey en el segundo cuarto, y finalizaron el half con score de 12x11 en contra. Pero un final espectacular dió a los muchachos de Luis González el éxito. Como resultado del éxito anaranjado, los azucareros del Hercshey quedan eliminados de la lucha por la clasificación, mientras qu el Yacht Club, comandado por Perico Cardoso, mantiene todavia, matemáticamente, sus posibilidades, Los equipos que ya no tienen chance son: Hershey, Escudeos de Colón y Casino Español. El Atlético, Miramar y Yacht Club discuten el cuarto puesto detrás de la Universidad, Cubaneleco y Vedado.

Los scores de anoche fueron:

Atlético

	Fig	Fog	Fc.
N. Monfort, f	3	2	3
R. Perdices, f	3	0	3
E. Camps, c.	3	0	2
E. Pedroso, g	0	0	1
M. Suárez, g	0	0	4
A. Villanueva, g	1	0	2
J. Inchausti, g	0	0	1
G. Plasencia, g	0	0	0
J. Vázquez	3	0	1
Totales	13	2	17

Hershey

	Fig	Fog	Fc.
R. Ruiz, f	4	3	3
J. Aenile, f	1	1	1
L. Cabrera, c	1	0	3
J. Bolaños, g	1	2	3
J. Olmedo, g	0	0	2
L. Chanady, c	2	0	1
Totales	9	6	13

Resultado:

	1. hf.	2. hf.	Total.
Atlético	11	17	28
Hershey	12	12	24

Referre: M. Iribarren.
Umpire: J. Ilagosteras.
Anotadores: E. Finlay.
Cronometristas: F. Carvajal.
Jugado en el floor: Cubaneleco.
Fecha: Nov. 10-39.

Habana Yacht Club

	Fig	Fog	Fc.
E. Longa, f	4	4	1
E. Lecourts, f	5	1	1
M. Carreño, c	0	2	3
A. Uruela, g	1	0	3
J. Carrillo, g	0	2	2
L. Echevarría,	3	0	1
G. Martínez,	0	0	1
E. Sardiñas	0	0	0
J. Martínez,	0	0	0
G. Ascanio	0	0	1
S. de Cárdenas	0	0	0
Totales	13	9	13

Casino Español

	Fig	Fog	Fc.
L. Padilla, f	0	0	4
M. Alejo, c	1	0	1
F Menendez, g	2	0	4
J. Bringuier, g	0	0	3
R. Fernández, f	0	0	1
A. Virciga, g	0	0	0
E. Escasena, f	0	0	0
F García f	3	2	2
Totales	6	2	15

Resultado

	1. hf.	2. hf.	Total.
Habana Y. Club	17	18	35
C. Español	6	8	14

Referee: E. Cordal.
Umpire: M. Tribarren.
Anotadores: E. Finlay.
Cronometristas: F. Carvajal.
Jugado en el flor: Cubaneleco.
Fecha: 11-10-39.

Dr. César E. Sánchez, popular deportista que esta tarde recibirá el homenaje de sus amigos de la DGDN, en el salón «Trimalta», de la «Polar».

SPORTS DIARIO DE LA MARINA SPORTS

AÑO CVII LA HABANA, SABADO, 11 DE NOVIEMBRE DE 1939 PAGINA QUINCE

MARISTAS Y LA SALLE CHOCAN HOY EN BASKET

Con tres equipos empatados en el primer lugar, se iniciará esta tarde la segunda vuelta del campeonato de menores de 15 años de la Conferencia de los Cinco Grandes Colegios, en el floor del Palacio de los Deportes, con un programa que envuelve a los cuatro conjuntos más poderosos de la interesante justa de basketball de escolares.

Los teams de Maristas y La Salle, este último marcando el pase en unión de Belén e Instituto Edison, saldrán a primera hora, para comenzar a las 5 y 15 de esta tarde, al tabloncillo de la Dirección General Nacional de Deportes, par ajugar en el primer match que señala el programa.

En el segundo juego se enfrentarán los dos restantes equipos que están empatados en el primer lugar, Belén e Instituto Edison. En ambos matchs, chocan por segunda vez en la justa los conjuntos representativos de estos cuatro prestigiosos planteles educacionales, que con el Baldor forman la Conferencia Colegial.

Cuando Maristas y La Salle chocaron por primera vez, en el programa inaugural del campeonato, tocó a los discípulos de Héctor Muñoz anotarse un apretado triunfo sobre los colegiales que dirige Raúl Canosa. En aquella oportunidad, el Belén superó al Instituto Edison, que no parecía en forma para disputar el título de campeón a sus compañeros.

En esta oportunidad, los muchachos de Ramón Azcárate están en condiciones de ser tomados en consideración para la lucha por el campeonato, que será reñida e interesante. Para presenciar los encuentros de esta tarde, sólo hay que abonar 10 centavos de entrada general y 20 centavos por la preferencia, tienen una extraordinaria importancia, importancia, porque pueden resultar decisivos por sus resultados. Una derrota para los Maristas y Edison, dejaría la lucha reducida a los eternos rivales, La Salle y Belén. Un doble triunfo de los viboreños, colocaría al Edison en posición prominente, y a los Maristas en situación de continuar aspirando al pennant. tros de esta tarde en el Palacio de Usted puede asegurar que los encuenlos Deportes, serán matches movidos y en los que los equipos harán su mejor esfuerzo para triunfar.

LA REVANCHA A ITUARTE Y GUILLERMO EN EL GRAN ESTELAR DEL F. JAI ALAI

Juegan nuevamente, en el segundo partido de hoy, Pistón y Ugartechet, pareja ganadora de campeonatos, contra Ituarte y el Monarca Guillermo. Ganaron de calle Elizondo y el Canguro a Celaya y Azpiri. Ecenarro reaparecerá la semana próxima. Enorme entusiasmo para la función de hoy

Por ELADIO SECADES

Con el cartel de hoy se les concede la revancha a Ituarte y a Guillermo. Apenas se anunció el partido, el comentario que brotó en muchos lugares fué éste: «Ya le costará a Ugartechea jugar como la otra noche». Pero ¿acaso el mejor juego de Ugartechea no es ese?... ¿Nunca antes se le había visto en un partido tan bien llevado?... Cuando Joshe Luis anda bien, cuando se confía como se ha confiado en las últimas salidas, forma con Guillermo la mejor clase en el material de que actualmente se dispone en la zaga.

Del partido del miércoles muchos hicieron el resumen teniendo en cuenta las pelotas que perdió Guillermo a última hora, sin recordar las muy difíciles que había tenido que coger antes y lo que aguantó y lo que corrió en la cancha. Ituarte no pudo hacer más, porque no pudo rematar, porque no encontraba en el peloteo oportunidades de encestar en condiciones de decidir pronto.

Como se jugó un partido muy reñido y los perdedores se quedaron en 28 tantos, amenazando seriamente con igualar en tres distintos números de la última decena, la repetición era cosa esperada. Y hoy volverá a llenarse el frontón, como se llenó entonces, hasta la exageración.

Si en el frontón hay una pareja que pueda vencer a la que forman Pistón y Ugartechea, esa única pareja es la de Ituarte y Guillermo. El Artífice y el Prepotente ligan una combinación que tiene que resultar muy ganadora. Pero que muy de tarde en tarde es enviada al asfalto... Se ojean los libros y se encuentra que Pistón y Ugartechea, casi en dos años, han jugado juntos, contra parejas, seis veces y es elocuente advertir que en cinco de esas seis ocasiones los adversarios han sido precisamente los mismos de hoy: Ituarte y Guillermo. La otra vez fué en aquel momento en que después de haber jugado muchísimas veces Ituarte y Ugartechea, contra Pistón y Azpiri, la intendencia cambió los zagueros, ganando el Artífice y Joshe Luis, después de uno de los duelos mas sangrientos de los sostenidos en la Habana por los dos delanteros de la rivalidad.

Al propio tiempo que Pistón e Ituarte luchan por la supremacía en la línea delantera, Guillermo y Ugartechea en estos momentos tratan de disipar las dudas sobre cual de ellos es el mejor zaguero del mundo... Los dos llevan en la pugna el mejor empeño y por eso el miércoles pasado se les vió enfrascados en una lucha adornada del más hondo amor propio.

Ituarte y Guillermo tratarán esta noche de borrar de sus records la derrota últimamente padecida, mientras Pistón y Ugartechea, la pareja ganadora de campeonatos, la combinación que contiene los dos mejores rebotes, además de la derecha en la persona de Joshe Luis y el mejor revés en Pistón, hará cuanto sea humanamente posible por repetir la victoria, aunque solo sea en las condiciones dramáticas del miércoles y con el margen escaso con que se decidió aquel partido.

Hoy salen al asfalto las dos parejas mas fuertes que tiene la pelota... Ituarte y Guillermo hacen una combinación peligrosa en cualquier momento. Por Ituarte, que es quizá el rematador más completo que ha dado el juego en todos los tiempos y por el brío espectacular y combativo de Guillermo, que está ardiendo en deseos de demostrar que el supremo y único monarca de la zaga es él... Aunque con este apreciación Ugartechea no está de acuerdo y demuestre a derechazos (¡como los de la otra noche!) su voto en contra...

0 0 0

El estelar de anoche fué un ataja. Ganaron por nueve tantos Elizondo y Ermua a Celaya y a Azpiri. Sin lucha, sin empates, sin acercamientos después de liquidada la primera decena. Elizondo jugó muy bien y el Kanguro dominó casi toda la cancha, bien puesto a la pelota y dándole fuertemente con el revés.

Creus y La Paz dejaron en 21 a Luisito Ochoa y a Arrondo.

0 0 0

Ecenarro, uno de los zagueros estrellas del cuadro, ha tenido que descansar, forzosamente. Eulogio recibió hace poco tiempo un pelotazo en una pierna. Reapareció, pero ha vuelto a sentir ciertas molestias. Ayer por la tarde ensayó y parecía muy mejorado, pero no podrá reaparecer hasta la semana próxima.

Ecenarro, cuando dejó de jugar, estaba muy bien y ya lucía en condiciones de soportar los partidos más fuertes... Los fanáticos no deben olvidar—ahora que viene al caso—que Ecenarro ganó hace algunos meses el partido que hoy juega Ugartechea...

PROGRAMA PARA HOY

PRIMER PARTIDO, a 25 tantos: Creus y Gutiérrez, blancos, contra Aguinaga y Eugenio azules.
SEGUNDO PARTIDO, a 30 tantos: Pistón y Ugartechea, blancos, contra Ituarte y Guillermo, azules.
TERCER PARTIDO, a 30 tantos: Egozcue y Maguregui, blancos, contra Guruceaga y Celaya I, azules.

INAUGURAN ESTA TARDE EL FOOT BALL COLEGIAL

Los equipos de Ingenieros y Derecho abrirán la temporada en el Stadium de los Caribes

Comenzará esta tarde el campeonato de foot ball inter facultades en el Stadium Caribe organizado por el señor Director de Deportes doctor Vigilio Quiñones y el delegado de foot ball señor Emeterio González.

Como hemos informado ya en otras ocasiones los juegos se celebrarán hoy sábado, el miércoles 15 y el domingo 19 del corriente mes, participando en la contienda dos teams que representarán a las Escuelas de Derecho e Ingenieros.

Un programa interesante se ha preparado para la inauguración de este campeonato que consta de un desfile en el que tomarán parte el señor Héctor, el preside de la Comisión Atlética Universitaria, doctor Clemente Inclán; miembro de dicha Comisión, delegados de los distintos deportes, profesores y miembros de la federación de estudiantes. Después desfilarán el team senior Varsity con el delegado señor Emeterio González de popular Lombrosio y Benny Wilfrye, coach del team. Este team llevará la bandera marrón de la Universidad; team de Derecho con su madrina; coach señor James Kendrigan y capitán señor Ignacio Mendieta; este último llevará la bandera de su facultad.

Team de ingenieros con su madrina señorita Raquel Lanz, el coach señor Manuel F. Goudie, capitán Melitón Castelló, que llevará la bandera de su facultad. El señor Rector izará la bandera cubana en el asta del center field; el doctor Inclán izará la de la Universidad y cada madrina la de su facultad en las astas del rigth field.

El doctor Quiñones dará la señal de comenzar el juego tocando el silbato.

Jueces

Los jueces de este campeonato serán los siguientes:

Referee: doctor Carlos F. Arazoza.
Umpire: Constantino Argimón.
Lines-man: Gustavo Vega.
Field judge: Rogelio García y
Anotador: Pedro Canella.

Un programa de foot ball de altas aspiraciones es el que se ha preparado par el fin de año, y contando con los juegos de la contienda que hoy comenzará, los juegos de los campeonatos locales y los encuentros internacionales, puede asegurarse que se celebrarán en total quince choques del deporte del gridirón. A continuación damos las fechas de los distintos encuentros que han de tener lugar en el gran terreno de los Caribes.

Noviembre 11. Inter-facultades.
Noviembre 15: Inter-facultades.
Noviembre 18: Instituto Habana y Víbora.
Noviembre 19: Inter-facultades.
Noviembre 25: Institutos Vedado y Víbora.
Noviembre 26: Instituto Habana y Universidad junior.
Diciembre 3: Atlético y Universidad.
Diciembre 9: Georgina Teachers y U. H. Varsity.
Diciembre 10. Víbora y Marianao.
Diciembre 16: Habana y Marianao.
Diciembre 17: Universidad y Atlético —juior UAAC.
Diciembre 23: Hollins y UH, por la noche.
Diciembre 24: Vedado y Habana.
Diciembre 27: Tampa y Rollins por la noche .
Diciembre 30: Tampa y U. H. Varsity por la noche.

TENDRA QUE FIJAR EL COMITE OLIMPICO EL LUGAR DE LOS JUEGOS

BERLIN, noviembre 10. (Transocean).— El Comité Internacional Olímpico tendrá que reunirse en breve para determinar por cuarta vez jugar la celebración de los juegos olímpicos invernales de la olimpiada de 1940. Puede tenerse como seguro que el Comité Olímpico alemán declinará la comisión de organizar los juegos invernales en Alemania, que como se sabe le fué concedida hace algunos meses.

A causa de la guerra nipo-china renunció Japón la celebración de los juegos olímpicos de 1940. Después renunció Villa Suiza St. Moriz la celebración de los juegos invernales que le había sido adjudicada. Finalmente concedióse a Alemania la celebración de la olimpiada invernal. Como se sabe los juegos de verano se celebrarán en Finlandia, aunque tampoco se sabe si actualmente su decisión será mantenida.

$8.00

Este modelo "STATLER" de rusia negra es uno de los más elegantes estilos para la temporada invernal. También los tenemos en cocoa y "Tony Brown"

Agentes exclusivos de los afamados zapatos "STETSON"

Obispo 363
ENTRE HABANA Y COMPOSTELA
AGENCIA UNICA PELETERIA UNCLE SAM'S NEPHEW

SE DEMORARON MUCHO EN EL VIAJE Y NO PUDIERON TIRAR EL PRIMER DIA LOS CUBANOS EN JACKSONVILLE

Por «PETER»

JACKSONVILLE, noviembre 9.— Después de un viaje de doce horas hemos llegado a Jack (aquí todo se abrevia). Salimos de Miami pasadas las cuatro de la mañana y pasadas las cuatro de la tarde, estaba el doctor Serafín Quesada, haciendo sonar el tiembre del aparato recaudador que prisionaba en sus manos el guardián del San John-s River, depositando en él una pieza de veinticinco centavos. En nuestro pisa y corre, venían los doctores eSrafín Quesada y Arturo Ojeda y el señor Carlos Quintero, los tres con sus respectivas esposas. En una máquina que manejaba el sargento Crews, de la Policía de Miami, hicieron el viaje el capitán Pablo Cruz y José Marín Cuervo. También éstos acompañados de sus compañera. Y en otra máquina hicieron el viaje Buddy Jones, el conocido tirador profesional, George Williams, tirador de Miami, y Rodrígo Díaz. Por su parte, Frank Steinhart, que siempre anda por el aire.

Nosotros, como ya dijimos, llegamos pasadas las cuatro de la tarde, y aún no habían apeado las maletas del vehículo, los muchachos del hotel Roosevelt, donde nos hospedamos, cuando apareció también la máquina en que venían el Capi Cruz y Cuervo, quiénes según nos dijeron salieron a las seis de la mañana de Miami. Sólo perdieron tiempo en desayunar, almorzar y en ver las preciosidades que hay que ver en los estudios de Marine, el mejor acuarium que dicen hay en el mundo. Y nosotros creemos, por lo menos, que nada puede haber más bonito, ni más interesante tampoco. Lo vimos el año pasado. Y esto no se puede ver todas las veces, porque para entrar en él, hay que dejar un peso, un dóllar, en la puerta.

Nosotros hicimos un viaje deliciosísimo. Poco después del amanecer, cayeron unas pocas gotas, y creíamos que nos iba a mojar el equipaje. Pensamos entonces en comprar un hule para tapar la parte trasera del carro, pero la leve lluvia desapareció como por encanto y ya no pensamos más en el hule. Y no hizo falta, gracias a Dios. Desayunamos en West Palm Beach y nos fuímos a almorzar a Daytona Beach, a 153 millas de Stuart, que fué donde por segunda vez llenamos el tanque de gasolina en un «gulf», que llaman aquí, a lo que nosotros conocemos por estación de servicio en La Habana. Nos internamos en un lugar que se llama «The little Tavern», de aspecto no muy rico, pero donde se respira gran confort. Almorzamos divinamente bien, y relativamente barato. A la carta, por 50 centavos. Por cierto que en este apartado lugar, nos recordamos de Pepe Marina, porque en honor a la verdad, los platos no son muy abundantes que digamos, y como él es tan comilón, de haber venido como pensó, hubiera tenido que pedir el «bis» en todos los platos.

Después de almuerzo, nos fuímos a la playa. Y con nuevo driver, porque como Quesada había estado pegado al timón desde las cuatro de la mañana, le dejó un turno al doctor Ojeda. Este duró poco en el timón, porque como habíamos estado en la playa, y allí corrió Ojeda el pisa y corre como si él fuera Seagrave y la maquinita «El Pájaro Azul», salió de allí por la 140 que es el camino más corto para ir a Jacksonville, que parecía que iba en el timón de un aeroplano. Pero en la primera próxima parada que hicimos en otro «gulf» para saciar de nuevo el tanque de la gasolina, da la casualidad que había en el garage una máquina que en un choque parece que la estrujaron como si fuera un papel de traza, y el doctor Quesada, muy habilidosamente, le quitó el mando de la nave como al otro doctor. Por eso llegamos a Jacksonville, pasadas las cuatro de la tarde, y sin siquiera detenernos a ver las interesantísimas cosas que hay en San Agustín.

Como es natural, en las competencias de hoy, celebradas en esta ciudad, no participó el equipo cubano.

A este misma hora de llegada, dejando a las señoras en el hotel, salieron Cruz, Cuervo y Quesada rumbo al Jacksonville Gun Club, donde suponemos que encontraran a Rodrigo Díaz y Frank Steinhart. Nosotros nos quedamos en el hotel para redactar estas líenas a manera de aviso para los familiares, suponiendo, además, que a esa hora, no había nada que hacer en la sociedad de tiro. Y si la hay, ya habrá mañana tiempo de informar a los lectores.

CREE QUE EL ELEVEN DEL VEDADO ESTA EN EXCELENTE FORMA

Mientras tanto, las avispas y los muchachos de la Víbora se preparan con efectividad

Eneas Muñoz, que este año tiene a su cargo el coaching del equipo de foot-ball intercolegial del Instituto del Vedado, campeones Inter Institutos de 1938 a 39, nos habla con gran entusiasmo de su team, mostrándose muy confiado en que logrará retener la supremacia entre los Institutos por un año más.

«Los muchachos que integraron el equipo el pasado año, han reportado en gran forma, y con un verdadero entusiasmo por defender la bandera del plantel en la lucha que se avecina».—nos dice Bebo Villavicencio, Hadley, Coto, Raddu Guzmán, Puig Miyar, Lazo Lopito, Amaro, Terry, Fonte, Cejas, etc. están practicando con un interés grande y esto ha entusiasmado a los novatos que aspiran tomar un puesto en el team.

El día 25 de los corrientes nuestro team se enfrentará con el Instituto de la Víbora. Este será nuestro primer choque del año el cual esperamos ganar, para iniciar otro sensacional avance hacia el campeonato. Después vendrán juegos con la Universidad, Atlético de Cuba y los Institutos de Marianao, Santiago de Cuba, Camagüey y Habana, para los cuales estaremos perfectamente preparados»

Puig Miyar, Mont, Milián y Lazcano, en las prácticas están destacándose notablemente. Lazcano, que el pasado año jugó muy poco, este año tiene un buen chance de ganar un puesto de regular en la línea. Todo está en que siga practicando con el mismo interés y entusiasmo con que la ha venido haciendo hasta ahora.

El team está celebrando sus prácticas en el Stadium de la Universidad, cosa que lo favorece mucho, pues hacen scrimages con los caribes, y esto les da un training muy bueno como sucedió el pasado año, que los ayudó a ganar el campeonato.

Como «pan caliente» se están vendiendo las entradas para el primer juego de la temporada de foot ball, intercolegial entre los equipos de los Institutos de la Habana y Víbora, que como todos saben tendrá lugar el sábado 19 de los corrientes a las tres de la tarde en el stadium de la Universidad de la Habana.

El entusiasmo es cada día mayor, por ello se espera que sobre dos mil personas vean ambos teams luchar por alcanzar su primera victoria del año. Ya los equipos están perfectamente preparados, y después de sus prácticas de mañana, podemos anunciar definitivamente el team regular que defenderá sus respectivos colores.

Mientras los equipos continuúan practicando, los organizadores están enfrascados en los preparativos de las ceremonias, pues desean darle al acto toda la brillantez posible. Habrá un desfile de atletas hasta el mástil del center field para izar la bandera nacional y con la banda de la Beneficencia amenizando el acto. El comandante Ramón Fonst, presidente de la FANAI tirará la pelota al terreno desde su palco.

En el Departamento de Educación Física del Instituto de la Habana, están practicando los alumnos los cheers con que han de animar a sus jugadores en la lucha por la victoria Lo mismo ocurre en el Instituto de la Víbora, y por ello, mientras los teams luchan en el terreno, en las bradas habrá otra intensa lucha de cambios de cheers.

El team junior de la Universidad de la Habana, está también practicando fuertemente para sus primeros juegos de la temporada, estando el primero anunciado para el día 26 con las avispas choque que ha de llenar completamente el estadio universitario.

PREPARA MATANZAS GRANDES FESTEJOS PARA RECIBIR MAÑANA AL DIRECTOR GENERAL NACIONAL DE LOS DEPORTES

MATANZAS, noviembre 8. —Nuestra población, que de largo tiempo viene luchando por levantar su caído nivel deportivo, se apresta a recibir el próximo domingo al Director General de Deportes, Comandante Mariné, con la firme esperanza de que prestará su apoyo en los propósitos de llevar adelante la idea del Stadium Municipal, que de convertirse en realidad llenaría una gran necesidad, toda vez que Matanzas carece siquiera de un Campo deportivo propiedad particular, y por ello se ha visto privada de estimular su desarrollo en los distintos sectores del deporte. Siguiendo la norma que se ha trasado, el Comandante Mariné realizará una visita a Matanzas, señalada para este domingo, y en dicho día conocerá directamente de las posibilidades que existen en nuestra ciudad para construír el tan ansiado Stadium, y las gestiones que deben realizarse en ese sentido.

El Delegado Provincial de la DGND, Comandante José R. Carreño, con la cooperación de los distintos asesores, municipales, se propone ofrecer un verdadero día deportivo el domingo doce, y a ese efecto se efectuó anoche una reunión en la que particparon, los señores Angel Pequeño, Dr. Carlos Pérez Jorge, Dr. Narciso Forest, Dr. Julio C. Dihigo, Avelino Romero, Enrique Viera, Capitán Ramón Alvarez y el Teniente J. Randín, tomándose los acuerdos pertinentes para organizar los espectáculos deportivos que en ese día se brindarán.

En definitiva se ha acordado el siguiente programa:

En el Parque Central. A la 1 p. m. Base Ball. Regimiento «4 de Septiembre», vs. Club Deportivo de Matanzas.

2 y media p. m. Equitación. Saltos de obstáculos, por teams.

3 p. m. Carreras planas. 25 metros femeninos (libres). 50 m. masculinos (de 14 a 18 años). 100 m. masculinos libres.

3 y media p. m. Boxeo Amateur, a cargo de los Guantes de Oro, con cinco grandes peleas.

Ciclismo. A la una de la tarde saldrán varios competidores desde el vecino pueblo de Guanábana, hasta la meta en el Parque Central. Además exhibiciones de fantasía.

Posteriormente, carreras de patines.

Por la noche, en el Floor del Campo Tropical, se llevarán a cabo dos excelentes choques de basket ball. El primero, a las ocho, entre el Club Teléfonos, de la Habana, capitaneado por la señorita María Luisa Bonafonte y el Club Deportivo La Milagrosa, Campeón Senior de Cuba.

Otro game, será a base de los muchachos del Deportivo La Milagrosa, Campeón Provincial Junior frente a otro formidable team.

A todos los triunfadores en las competencias citadas se les entregarán medallas de oro, bronce y diplomas, según su demostración, y a los equipos trofeos.

Se tomó el acuerdo de que el cincuenta por ciento de las utilildades de todos los espectáculos sean destinados a la suscripción para la construcción del Obelisco a las víctimas de Unión de Reyes.

Los actos en honor del Director General de Deportes, finalizarán con un extraordinario baile en los salones del Club Deportivo, amenizado por la Orquesta de los Hermanos Melero.

Reina animación inmensa en la ciudad para este gran Día Deportivo en el que los que aman del sport, podrán gozar de excelentes shows, a la vez que contribuyen a perpetuar la memoria de los pobres muchachos desaparecidos en el triste accidente de Unión de Reyes.

Raciel Cartaya.
Corresponsal.

M.E.C.D. 2016

LOS AZUCARES CRUDOS PARA ENTREGAS FUTURAS QUEDARON MAS ALTOS QUE AL CIERRE DEL DIA ANTERIOR

BOLSA DE NUEVA YORK

COTIZACIONES AL CIERRE AYER

—A	
Amer Crys	11½
Am Radiator	10
Adams Exprs	9⅛
Air Reducc	56½
Alaska Jun	7
Allied Chem	175¾
Allis Chal	38⅝
Amer Can	108
Am Car Fou	33⅞
Am F Pow	2¼
Amer Ice	2⅛
Amer Inter	6¾
Amer Loco	24
Am P. Light	4¾
Amer Steel	51⅝
Amer Sugar	22
Amer T and T	168⅛
Am Tobac A	79
Am Tovas B	80
Am w works	12
Am woolen	10¾
Anaconda C	32
Atchison	28½
Atlan Coast	23½
Atlan Ref	23½
Ass D Goods	9
Aubur Auto	3⅝
Aviat Cor	8
Amer Metal	25¾
Armour and Co	6⅝
—B	
Baldwin Lo	17½
Balt and Ohio	6½
Bendix Avi	31⅛
Best and Co	40
Beth Steel	84½
Borden Co	20½
Briggs	23⅝
Brook Man	17¼
Butte Copp	4⅝
Byers A M	14⅞
—C	
Can Pacif	5⅛
Curt w A	30¼
Curt w com	11⅝
Case T. Mach	—
Columb Gas	6¾
C. de Pasco	39
Ches and Ohio	40⅝
Chi R. Islan	—
Chrysler	87½
Coca Cola	121½
Col. Carbon	—
Comm and Sout	1½
Cons Gas	30¾
Cons Oil	7⅞
Cont Can	42¼
Cont Oil	25
Corn Prod	62¾
Cont Motors	4¾
Cuba Co	—
Cub Amer S	7
C. Am Sug p	—
Cmm-l Solv	12
Chesapeake	26¾
Cruc Steel	43⅛
Cons R. Cuba	—
Canada Dry	15
—D	
Del Hudson	24⅝
Del and Lack	6⅞
D. Aircraft	80¼
Drug Inc	5¼
Dupont	176⅞
—E	
Elec Bond	8½
East Kodak	163½
El Auto Lit	37½
El Pow Lit	37½
El Pow Lig	7¾
Erie R R	2⅛
—F	
Fox Film C	13¾
Frep Texas	34
Foster wh	19
Firestone	20¾
—G	
Gen Asphalt	16½
Gen Elec	39
Gen Foods	44⅛
Gen Motors	55
Guantánamo S	2⅝
Gillet Saf	6⅞
Gold Dust	10
Goodrich R	19⅞
Golds Dust	10
Goodrich R	19⅞
Goodyear	25
Gen. Bronze	3½
Graham Page	1¼
Gramby	8⅜
Great North	27⅞
—H	
Homestake	50½
Huston Oil	6¼
Hudson Mot	6½
—I	
Illi Cent	13⅝
Interb R T	3½
Int Cement	45¾
Int Nickel	40
Inter Tel	4⅞
I Tel F S	4⅞
Illin Glas	62⅞
—J	
Johns Mansv	75⅛
—K	
Kroger Groc	27¾
Kennecot	40
—L	
Lambert Co	15¾
Lgg Myers	101
Loews Inc	34⅞
Loose wiles	17⅞
Lorillard J	23¼
Louisv Nas	59
Ludlum Stl	22⅛
Lehman Cor	23½
Liquid Carb	14¾
—M	
Macy H R	32¼
Manatí Sug	3¼
Montgomery	54¼
Miss Pac c	—
Miss Pac c	1½
Morris Phi	86
Murray Corp	6½
—N	
N Y Central	19⅝
Nash Kelvi	7⅛
Nat-l Bisc	23
Nat-l Dairy	16
Nat-l P. Li	8⅜
Nat-l Steel	74
North Amer	22½
N A Aviat-n	27½
North Pacif	10¼
—O	
Ohio Oil	7½
Otis Elev	17⅞
Otis Steel	12⅜
—P	
Packard Mot	4
Paramount	8⅜
Penusylvann	24¾
P. Petroleum	41⅝
Pullman	36
Pure Oil	8½
Puerto Rico	—
—R	
Radio Corp	6
Rep I Steel	23¼
Reynolds	37¾
—S	
Schen Dis	13¼
Safeway	47¾
Sears Roeb	82⅝
Shell Uni	13
Simmons Co	23⅞
Soc Vacuun	13⅛
St. Paul p	1
So Pacific	16
South Ry	18¾
Stan Gas	2¾
Stan N J	47½
Stan Oil	27¼
Stewart war	9⅝
Studebaker	8⅞
—T	
Texas	46½
Texas Gulf	33¼
Tinken Roll	49⅞
—U	
Union Carb	86⅝
U Paciifc	101
United Cor	2⅝
Uni Corf pfd	38
Unit Fruit	80⅛
U S Rubber	39⅛
U Aircraft	47½
U .S. Steel	70
U Gas Corp	—
—V	
Vanadium	34
—W	
Warner Bros	4¼
W Brothers	2
West Union	27¾
West Elec	111¾
Woolworth	39⅞
Yellow Tr	19⅝

VALORES

Las órdenes de origen rentista volvieron a darle actividad al mercado local de valores durante el día de ayer, especialmente en la mañana. Se operó a base de los bonos de Speyer del cuatro y medio, Deuda Interior 1905, Morgan del cinco y del cinco y medio, Cuban Telephone y alguno otro de los que tienen sus intereses al día. Pero el mayor número de operaciones se concertó a base del bono nuevo 1977, pues la demanda por ese papel, no ha decaído al finalizar la semana. Fijos en su táctica de la última hora del jueves, los compradores persistieron en obtener ese bono a precios más fáciles. Después del mediodía lograron deprimir ligeramente el papel; pero los vendedores no se mostraron dispuestos a satisfacer las pretensiones de los compradores. Posiblemente conseguirían algo a como se propusieron. Nada conocimos en ese sentido. Pero si confirmamos que la mayor parte de las operaciones a base de ese bono de la Deuda Exterior 1977, que fué antes del mediodía, se concertaron a sesenta y cuatro, y también a sesentay cuarto un octavo. El volumen de esas operaciones se estimó en unos 65,000 pesos. Algunos observadores lo estimaron en unos 70,000 pesos.

Muy poco se operó en las Obligaciones Oro del Tesoro con siete y cuatro cupones. El tono de ambas fué sostenido.

El bono de la Papelera Cubana, Serie B, se cotizó ex-cupón en la Bolsa de la Habana.

Las emisiones de acciones en general actuaron sostenidas. Nos referimos a las de empresas y compañías que pagan dividendos, pues las otras estuvieron pesadas desde la apertura hasta el cierre del mercado. Se hicieron algunos negocios a base de las preferidas de la Utilities del seis por ciento, de las beneficiarias de la Nueva Fábrica de Hielo, de las comunes de la Jarcia de Matanzas y de las únicas de los Unidos. Operaciones todas dentro de los precios cotizados en la Bolsa de la Habana antes mencionada.

CAMBIOS

Tipos de venta al cierre ayer en Bancos de esta capital:

Nueva York, cable	1-10P.
Nueva York, vista	1-10P.
Londres, cable	3.87
Londres, vista	3.86½
Paris, cable	2.20
Paris, vista	2.19
Madrid, cable	Nominal
Madrid, vista	Nominal
Italia, cable	5.11
Italia, vista	5.10
Toronto, cable	10D.
Toronto, vista	10 1|16D.
Alemania, cable	40.20
Alemania, vista	40.18
Bélgica, cable	16.52
Bélgica, vista	16.50
Suiza, cable	22.49
Suiza, vista	22.48
Hong Kong, cable	24.10
Hong Kong, vista	24.05
Amsterdam, cable	53.20
Amsterdam, vista	53.15
Suecia, cable	24.22
Suecia, vista	24.20
Japón, cable	27.35
Japón, vista	27.34

CAMBIOS EN NEW YORK

Cierre ayer en New York:

Libra Esterlina	3.82¾
Francos	2.18¾
Pesetas	11¼

Cotizaciones

COTIZACION DE LA LIBRA

La libra esterlina se cotizó ayer al cierre del Mercado local a $3.87.

COTIZACION DE LA PESETA

La peseta española se cotizó ayer, al cierre del Mercado local, nominal.

COTIZACION DEL FRANCO

El franco francés se cotizó ayer en el Mercado local, a razón de 45.45 por dólar.

MERCADO DE GOMA

Cierre ayer en New York:

Diciembre	20.45
Enero	19.30
Marzo	18.65
Mayo	18.20

OFICIAL

República de Cuba.—Secretaría de Comunicaciones. — Negociado de Sellos y Material.—Comisión Local de Subastas.—Habana, Noviembre 7 de 1939.—Hasta las diez a. m., del día 8 de Diciembre de 1939, se recibirán en el Negociado de Sellos y Material de la Secretaría de Comunicaciones, Oficios y Teniente Rey, proposiciones en Pliegos cerrados para el suministro de Efectos Eléctricos, durante el año 1940, y entonces se abrirán y leerán públicamente. En el referido Negociado se facilitarán a los interesados, Pliegos de Condiciones y cuantos más antecedentes sean necesarios.

(Fdo.) Francisco GOMEZ,
Secretario de Comunicaciones

PROMEDIOS DEL CIERRE DE LA BOLSA DE NUEVA YORK

(Por Dow Jones Co.)
NUEVA YORK, noviembre 10

	Abre.	Max.	Min.	Cierre.		
30 industriales	147.93	149.33	147.74	149.09	alza	.34
20 ferroviarias	32.45	32.84	32.38	32.79	baja	.09
15 Serv. Públ.	25.63	25.81	15.55	15.71	baja	.02
40 Bonos	—	—	—	90.23	baja	.07

LA PLATA

El mercado de la moneda abrió ayer con operaciones en plata cubana contra billete americano a la base de 13.5/8 por ciento descuento, continuando las transacciones a 13.3/4, 13.11/16, 13.3/4, 13.7/8, 13.13/16, y cerrando entre 13.3/4 y 13.13/16. La sesión se desenvolvió con tono firme y regular actividad.

(Cotizaciones suministradas por la Compañía Cubana de Transacciones y Cambios, S. A. Teléfono M-6719 y M-3719).

HOY es fiesta en los Estados Unidos de Norteamérica y en el Canadá. Se celebra un nuevo aniversario del Armisticio. Así es que durante todo el día permanecerán cerrados los mercados de valores, azúcar, granos, etc., en ambos países.

Los detallistas de Santiago de Cuba nombran delegados

Tomarán parte en el Noveno Congreso Minorista que se efectuará en dicha capital

La Unión de Detallistas e Industriales de Santiago de Cuba, que ha realizado la organización de todos los actos que tendrán efecto en la ciudad de Santiago de Cuba durante los días 17, 18 y 19 del presente mes, con motivo de la celebración del Noveno Congreso Nacional de Detallistas, ha procedido a la designación de la Delegación que ha de representar a dicha entidad en la Asamblea. La expresada Delegación ha quedado formada por los señores: José Rodríguez Martínez, presidente de la entidad; Rufino Pila, secretario social, y Alfredo del Prado y José Fernández Menéndez, miembros de la citada institución.

Las delegaciones de las entidades detallistas radicadas en la Habana, que integrarán un crecido número de asistentes al Congreso Nacional de Detallistas, ultiman todos los detalles para trasladarse a la capital de Oriente y tomar participación en las deliberaciones de los asuntos que figuran en el Temario de dicha Asamblea.

Las delegaciones de la Habana, embarcarán, en su mayoría, en la noche del día 15, a fin de encontrarse en Santigao de Cuba en la tarde del día 16.

Los congresistas serán declarados Huéspedes de Honor por la Cámara Municipal de Santiago de Cuba, y a la apertura oficial del Congreso se celebrará a las 10 de la mañana del día 17, en el salón de recepciones del Gobierno Provincial de Oriente, con la asistencia del Gobernador, Consejeros, Alcalde Municipal, Jefe del Distrito Militar, Jefe del Distrito Naval y otras autoridades, así como representaciones de la prensa, sociedades mercantiles, etc.

Las sesiones del Congreso se efectuarán, salvo la de apertura, en el salón de actos de la Unión de Detallistas e Industriales de Santiago de Cuba.

TABACO

Dijimos en una de nuestras últimas informaciones, que los exportadores que habían comprometido permanentes nuevos de Remedios, habían reanudado los registros de las cantidades que comprometieron antes de acabarse las escogidas que estaban funcionando en varias localidades de Las Villas.

En corroboración con ese anuncio, apuntamos el registro de setenta y nueve tercios, hecho por Mark A. Pollack e Hijo.

La otra firma que ha registrado en la presente semana de la clase dicha, es Rothschild-Samuels-Duignan, cuyo personal cargó doscientos ochenta y dos tercios.

También pasaron a manos de exportadores, cuarenta y cuatro pacas de capadura nueva de igual procedencia.

LAS ENTRADAS DE AYER

Solamente se recibieron por los ferrocarriles veintidós barriles de tabaco en rama, procedentes de los talleres que tiene en Pinar del Río la Compañía Tabacalera Manuel A. Suárez, S. A., para la que eran esos barriles.

DE LAS EXPORTACIONES

El valor de las exportaciones de tabaco en rama y manufacturado, durante el próximo pasado mes de octubre a cada país, fué el siguiente:

Estados Unidos	$ 810,334
Argentina	133,711
R. Unido	66.333
Holanda	56,867
Uruguay	35,680
Canadá	11,543
Africa Inglesa	6,699
Noruega	5,560
Italia	5,336
Portugal	5,107
Suiza	4,871
Chile	4,763
Panamá	3,724
Bélgica	3.638
Perú	2,423
Australia	2,065
Brasil	837
Egipto	395
El Salvador	252
Ant. Holandesas	241
Venezuela	208
Isla de Malta	115
India Inglesa	104
Guatemala	77
San P. Miquelón	72
Luxemburgo	71
Ecuador	62
Rumania	49
Oceanía Holandesa	48
Haití	44
Africa Española	27
México	24
Hungría	24
Rep. Helénica	24
Lituania	16
Nicaragua	16
Japón	12
Ants. Inglesas	7
Panamá (Z. del C.)	3
Total	$1.161,382

MERCADO DE SEDA

Cierre ayer en New York:

Diciembre	327
Marzo	307
Mayo	300

MERCADO DE MANTECA

Cierre ayer en Chicago:

Diciembre	6.40
Mayo	7.07
Granel	5.95

ACCIONES DE LOS BANCOS

Cierre ayer en New York:

Guaranty Trust	286
Nueva York Trust Co.	111½
Chase National Boston	37
Nat. City Bank	28
Public Nat. Bank	30¾
Manufacturers Trust	38½
Irving Trust	13
Corn Exchange Bank	58½
Chemical B. Trust	50
Bankers Trust	57
First National of N. Y.	1.950
Central Hannover	103
First Boston Corp.	17⅝
Continental Bank	14⅞
Royal Bank of Canada	140
First Nat. Boston	45¾

GANANCIAS Y PERDIDAS DE LAS EMPRESAS AMERICANAS REPORTADAS DE N. YORK

NUEVA YORK, noviembre 10.—Cushman Sons Inc., declaró el pago de un dividendo de $1.75 sobre sus acciones preferidas del 7%. Purity Bakeries, declaró el pago de un dividendo de 85 centavos sobre sus acciones comunes. Atlas Corporation, declaró el pago de un dividendo de 25 centavos sobre sus acciones comunes. Federal Light and Traction, en el trimestre terminado en 30 de septiembre esta empresa tuvo una entrada neta de $344,000 contra $321,000. Colgate Palmolive, declaró el pago de un dividendo extra de 50 centavos sobre sus acciones comunes. Aluminum Company of America, declaró el pago de un dividendo de $2.25 a cuenta de atrasos, y otro dividendo regular de $1.50. Beechnut Packing Company, declaró el pago de un dividendo de 75 centavos sobre sus acciones comunes. Paramount Pictures, esta empresa estima que sus utilidades durante el trimestre terminado en 30 de septiembre ascendieron a 710 mil dólares incluyendo 377,000 dólares en utilidades no distribuídas de sus subsidiarios no consolidados, lo cual equivale a .17 centavos por acción común contra .14 centavos en igual período del año 1938. Ohio Oil, en el trimestre terminado en 30 de septiembre tuvo una utilidad neta de 263,000 dólares contra un millón 252,000 dólares. Mission Corporaion, en el período de 9 meses, que terminó el 30 de septiembre, tuvo una utilidad neta de .44 centavos por acción.

CARTA SOBRE EL MERCADO DE GRANOS DE CHICAGO

CHICAGO, noviembre 10. (Del «Chicago Tribune»).—Los indicios de que la peor sequía que se recuerda en los Estados de las grandes planicies, ha quedado rota por fin, produjo en el mercado de trigos una ola de liquidaciones. Aunque el mercado había respondido sólo muy débilmente a los continuos reportes de la sequía procedentes de Kansas, Nebraska y Oklahoma, reaccionó sin embargo bastante bruscamente ante los reportes de lluvias en aquellas zonas. Al propio tiempo, otros puntos, particularmente los que están situados en la parte oeste de los Estados productores de trigo, han reportado tormentas de polvo. Dijeron los corredores que el ramo no prestó mayor atención a esos reportes.

AUMENTA LA IMPORTACION DE CIGARRILLOS YANKEES COMPARADA CON LA DE 1938

El Departamento de Estadística de la Comisión Nacional de Propaganda y Defensa del Tabaco Habano, ha informado sobre el aumento advertido de enero a agosto del corriente año, comparado con igual período de tiempo del año anterior, en la importación de cigarrillos norteamericanos. He aquí la estadística:

IMPORTACION DE CIGARRILLOS AMERICANOS

	Número de Cigarrillos
1er. semestre	
1935	17.823.180
1936	22.368,000
1937	27.478,560
1938	27.305,420
1939	31.496,800
Meses de julio y agosto	
1935	6.238.940
1936	7.019,600
1937	10.401,180
1938	8.127,000
1939	9.722,100
Total de enero a agosto	
1935	24.062,120
1936	29.387,600
1937	37.879,740
1938	35.432,420
1939	41.218,900

NOTA: Durante los primeros ocho meses del corriente año, hemos importado 5.786.480 cigarrillos más (289,324 cajetillas) que en igual período de 1938.

OFICIAL

REPUBLICA DE CUBA

SECRETARIA DE SANIDAD Y BENEFICENCIA

DIRECCION DE SANIDAD

JEFATURA DEL SERVICIO DE CUARENTENAS

SUB-COMISION LOCAL DE SUBASTAS NUMERO 15, DEL SERVICIO DE CUARENTENAS HABANA

Hasta la hora señalada del día en que se celebre la subasta, se recibirán las proposiciones en pliegos cerrados para el suministro de VIVERES al LAZARETO DEL MARIEL, en Mariel, durante el ejercicio fiscal de 1940.

La subasta se celebrará en el edificio de la Jefatura del Servicio de Cuarentenas (sito frente al Muelle de San Francisco), en el siguiente día y hora en que se abrirán los pliegos y se leerán públicamente.

Noviembre 29 de 1939, a las 10 a.m.: Víveres al Lazareto del Mariel.

En la Jefatura de Cuarentenas se facilitarán cuantos datos se soliciten y se proveerá a los postores de los correspondientes pliegos.

Habana, a 9 de noviembre de 1939.
Dr. HUGO ROBERTS,
Jefe de Cuarentenas.

MERCADO DE PIELES

Cierre ayer en New York:

Diciembre	14.00
Marzo	14.23
Junio	14.53
Septiembre	14.80

OFICIAL

República de Cuba.—Secretaría de Comunicaciones. — Negociado de Sellos y Material.—Comisión Local de Subastas.—Habana, Noviembre 10 de 1939.—Hasta las diez a. m., del día 11 de Diciembre de 1939, se recibirán en el Negociado de Sellos y Material de la Secretaría de Comunicaciones, Oficios y Teniente Rey, proposiciones en pliegos cerrados para el suministro de Efectos de Ferretería, durante el año 1940, y entonces se abrirán y leerán públicamente. En el referido Negociado se facilitarán a los interesados, Pliegos de Condiciones y cuantos más antecedentes sean necesarios.

(Fdo.) Francisco GOMEZ,
Secretario de Comunicaciones.

BOLSA DE LA HABANA

COTIZACIONES AL CIERRE AYER

COTIZACION OFICIAL

Bonos y Obligaciones

República de Cuba

	Comp.	Vend.
Speyer 1904-1944	120	—
Deuda Int. 1905	93½	106
1909-1949	115	—
Morgan 1914-1949	120⅛	—
Morgan 1923-1953	120½	—
O. Públicas 1930-1945	80¼	—
1937-1977	63½	64
Obgs. oro con 9 cupones	40⅛	—
Obgs. oro con 7 cupones	33⅞	35¾
Obgs. oro con 4 cupones	31	32¾
Azúcar 1930-1940	108	—
Centro Asturiano	25	—
Banco Terr. S. B.	5	—
Cervecera	25	—
Cerv. Obgs. no Hip.	10	—
Gas	90	—
Hav. Elec. Cons.	45	—
Havana Electric, Debentures Obgs no Hip.	1⅛	3
Edif. La Metrop. S. A.	—	—
Mercados de Abasto y Consumo 1a. Hip.	—	—
Nueva F. de Hielo	100	—
Papelera S. B	40	—
Teléfonos	85	—
Unidos	7	—
Obgs. no Hip. Cia. Inversiones y Fom. S. A.	—	—

Acciones

	Comp.	Vend.
Banco Agrícola	½	—
Banco Terr. Bnfs.	—	—
Cervecera	15	—
F. C. Cons. de Cuba P.	2½	6
Cuba R. R.	—	—
Fibras y Jarcia	15	—
H. E. Utilities Co. P. 6%	36¼	40
H. E. Utilities Co. P. 5%	4½	8
H. E. Railway Co. P.	⅛	⅜
H. E. Railway Co. C.	—	—
Jarcia P	45	—
Jarcia C	3	7
Licorera de Cuba	½	1¾
Lonja, P	—	—
Lonja C	—	—
Mercantil, La (Seguros)	—	—
Metropolitan Auto	—	—
Naviera P	20	25
Naviera C	2	4
Nueva F. de Hielo	110	—
N. F. de Hielo Bnfs.	28	—
Pesca, P	—	—
Pesca, C	—	—
Teléfono P	50	—
Teléfono C	8	—
Unidos	1	2½
Unión Oil	2	3
1ra. Papelera Cubana	20	—
Cédulas Primera Papelera Cubana, 8%. (En circulación $500,000)	5	—
Cia. Muelles de Regla	—	—

COTIZACION A TERMINO

Entregas: días 15 y último de mes

Bonos y Obligaciones

República de Cuba

	Comp.	Vend.
Speyer 5%	120	—
Deuda Int.	90	—

	Comp.	Vend.
Speyer 4½%	115	—
Morgan 5%	120	—
Morgan 5½%	120⅛	—
O. Públicas 1945	80¼	82
4½ 1977	63½	63⅞
Obgs. oro con 9 cupones	40	—
Obgs. oro con 7 cupones	35⅛	35½
Obgs. oro con 4 cupones	31⅞	32½
Azúcar	108	—
Centro Asturiano	25	—
Cerv. Int.	25	—
Cerv. Int. Obgs. no Hip.	14	—
Gas y Electricidad	90	—
Hav. Elec. Railway Co.	51	—
Havana Electric Railway Co. Obgs. no Hip.	1⅜	3
Nueva F. de Hielo	105	—
Papelera Cubana, Serie B, Ex-Cupón	40	—
Cuban Telephone Co.	88	—
Unidos	7	—
Cía. de Inv. y Fom. S. A.	—	—

Acciones

	Comp.	Vend.
Cervecera Int.	12	—
F. C. Cons. Prfs.	2⅝	6
Cuba Railroad Prfs.	4	—
H. E. Utilities Prfs	35	—
H. E. Utilities Pretes	5	—
Hav. Elec. Ry. Co., P.	½	—
Jarcia, Prfs.	40	—
Jarcia Cms.	2	—
Licorera de Cuba	¼	—
Naviera Prfs.	20	25
Naviera Cms.	2	4
Nueva F. de Hielo	110	—
N. F. de Hielo Bnfs.	30	—
Teléfonos Prfs.	53	—
Teléfonos Cms.	10	—
Ferrocarriles Unidos	1	2½
Unión Oil Co.	2	5

COTIZACION LIBRE

Bonos y Obligaciones

	Comp.	Vend.
Int. Tel. Conv. 4½%	100	—
Int. Tel. 5% 1955	60	—
Cuba R. R. 5% 1952	36	—
Cuba R. R. 6%	34	—
Cuba R. R. 7½% 1936	43	—
Nort. de Cuba 5½%	31	—
Manatí Sug. 5½ 1942	20	—
Vertientes Sug. 7% 1942	7	—
Centro Gallego 6% 1975	40	—
Vedado Tennis 3% 1949	4	—
Pro A. Musical 7%	20	—
C. Español 6%	20	—
W. Brothers	—	—

Acciones

	Comp.	Vend.
Int. Tel. and Tel	4	—
Cía. Cub. Elec. P. $6.00	20	—
Cuban Ame. Sug Prfs.	60	—
Cuban Ame. Sug. Cms.	7	—
Cuba Co. Cms.	⅜	—
Aux. Marit. (Suscrip)	6	—
Seg. La Com. (Suscrip)	60	—
Seguros El Comercio	100	—
Central Violeta	6	—
Guantánamo Prfs.	12	—
Guantánamo Cms.	2	—
Cía. Litográfica Prfs.	30	—
LitográficaCms.	—	—

LONJA DEL COMERCIO

Cotización oficial de la Lonja para artículos de primera necesidad:

10 de Noviembre de 1939

Aceite:	
De Oliva corr. qq., de 25 a	26.00
Soya en tambores, qq.	13.25
Soya en cajas 2x35, qq.	13.60
Maní país latas 50 lbs.	13.50
Maní latas 22½ lbs.	16.50
Oliva refinado, según marcas y envases de 29 a	36.
Avena	
Blanca Chilena, qq.	3.00
Bacalao	
Imperial caja de 13 a	13.75
Noruega Superior caja	12.00
Noruega Regular caja	11.75
Noruega Inferior fardos	11.25
Escocia fardos	9.50
Café	
Lavado, quintal	26.00
Sin lavar, quintal de 22 a	23.50
Chícharos	
Americanos pelados, qq.	7.00
Americanos enteros, qq.	6.50
Frijoles	
Carita país, qq.	3.50
Colorados medianos, qq.	7.25
Garbanzos	
Dobre Gigantes, qq. de 12 a	13.00
Gigantes, quintal	11.00
Imperiales, qq	10.00
No. 1, quintal	9.00
Jamón	
Paleta país, qq. de 25 a	26.00
Paleta americanos qq. de 27 a	28.00
Pierna país qq. de 30 a	32.00
Pierna americanos de 37 a	38.00
Pimientos	
Españoles ¼ la c|. de 11 a	12.00
País ¼ la c|.	8.50
Queso	
Patagrás Crema entera qq.	38.00
Patagrás del país qq.	20.00
Sal	
American molida 200 lbs.	4.75
Espuma sacos de 100 lbs.	2.65
Tasajo	
Pierna país, qq. de 19.50 a	20.00
Surtido país, qq.	17.00
Tomates del país	
Natural 1 kilo caja	3.00
Natural 100¼ caja de 3.50 a	4.00
Puré de ¼ caja de 3.25 a	4.00
Puré de ⅛ caja de 2.60 a	3.00
Puré de 1 kilo caja de 2.50 a	3.00

NOTA: Para los demás artículos que no figuran cotizados en esta relación por haber sido regulados oficialmente, regirán los precios fijados en el Decreto No. 2768 de fecha 2 de noviembre actual, publicado en la «Gaceta Oficial» del día 7 del propio mes y distribuída al público el día 9.

Lonja del Comercio de la Habana.

CIERRE DE LOS VALORES EN LA BOLSA DE N. YORK

NUEVA YORK, noviembre 10.—Reflejando todavía en su actuación la incertidumbre y vacilación dominantes acerca de la creciente tensión de Europa, la bolsa de valores no ofreció hoy otra cosa que una sesión que se caracterizó por la desanimación y por la irregularidad. Las cifras de producción automovilística semanal mostraron algún aumento y las operaciones en general de esta industria se desenvuelven a niveles relativamente más altos a pesar del hecho de que la importante fábrica de la Chrysler Corporation permanece cerrada debido al estado de huelga. Los informes sobre esta huelga indican que es inminente un breve arreglo de la misma. Ningún cambio importante se ve en el nivel de operaciones de la industria siderúrgica para la semana próxima. La quieta sesión del mercado hoy en poco contribuyó a aclarar la tendencia inmediata de los precios.—JFK.

MERCADO DE CAFE

Cierre ayer en New York:

Diciembre	3.92
Marzo	3.92

MERCADO DE ALGODON

Cierre ayer en New York:

Diciembre	9.67
Enero	9.56
Marzo	9.48
Mayo	9.34
Octubre	8.51

MERCADO DE LONDRES

LONDRES, noviembre 10.—El mercado de valores abrió con tono desanimado, y más tarde declinó en toda la lista. El oro en barras se cotizó hoy a 168 chelines, sin variación. La plata a 23.½ peniques por onza.

MERCADO DE LIVERPOOL

LIVERPOOL, noviembre 10.—El mercado de algodón debió de abrir de 4 puntos más alto a 5 puntos más bajo; a las 12:15 p. m. estaba de 27 a 35 puntos más alto. Middlings 7.01. Los futuros continuaron subiendo.

COTIZACIONES DE LA BOLSA DEL AZUCAR DE NEW YORK

NUEVA YORK, noviembre 10. (Por el hilo directo de Luis Mendoza y Compañía)

CONTRATO NO. 3

Meses	Abre	Max.	Min.	Cierre
Nov.	1.52	—	—	1.58
Ene.	1.78	1.84	1.78	1.80
Mar.	1.93	1.94	1.91	1.91
May.	1.96	1.98	1.92	1.95
Jul.	1.99	2.01	1.96	1.99
Sept.	2.03	2.04	2.00	2.03

CONTRATO NO. 4

Meses	Abre	Max.	Min.	Cierre
Dic.	144	146	145	145½
Ene.	—	—	—	146
Mar.	147	148	143	146
May.	148	148	144	147
Jul.	149	149½	147½	148
Sept.	151	151	147	149½
Dic.	—	—	—	151

LAS APRECIACIONES DEL MERCADO DE AZUCARES

NOVIEMBRE 10 DE 1939

	Ant.	Hoy
Costo y Flete		
Pronto embarque a E. Unidos	1.45	1.80
Flete	0.17	0.17
Libre a bordo — Pago Inmediato		
EE UU cuota libre	1.55	1.60
EE. UU. cuota retenida 1940	1.60	1.64
Cuota Mundial conjunto	1.41	1.44
Cuota local (Ex-Almacén Puerto)	1.36	1.34
Todas las cuotas	1.49½	1.53½

(Estas apreciaciones son de Luis Mendoza y Compañía.)

OFICIAL

República de Cuba.—Secretaría de Comunicaciones. — Negociado de Sellos y Material.—Comisión Local de Subastas.—Habana, Noviembre 13 de 1939.—Hasta las diez a. m., del día 14 de Diciembre de 1939, se recibirán en el Negociado de Sellos y Material de la Secretaría de Comunicaciones, Oficios y Teniente Rey, proposiciones en Pliegos cerrados para el suministro de Muebles, durante el año 1940, y entonces se abrirán y leerán públicamente. En el referido Negociado se facilitarán a los interesados, Pliegos de Condiciones y cuantos más antecedentes sean necesarios.

(Fdo.) Francisco GOMEZ,
Secretario de Comunicaciones.

BOSTON SURETY COMPANY, S. A.
GARANTIA EN BONOS DE LA REPUBLICA
FIANZAS EN GENERAL
MANZANA DE GOMEZ. DEPARTAMENTOS 365-366.—HABANA
TELEFONOS: A-6204 Y M-2517.
CABLE: AVIEITES. TELEGRAFO: BOSCO.

EN EL MERCADO DE EMBARQUE SE VENDIERON 17,500 SACOS DE CUBA A 1.80 CENTAVOS

Las informaciones recibidas por los hilos directos privados además de confirmar lo que publicamos en la anterior edición reportan la posibilidad de un cambio en el arancel al azúcar

Antes de la apertura del mercado de crudos de New York se reportó ayer, que a última hora del jueves la American, de New Orleans, había comprado 500 toneladas de la Louisiana al precio anterior de 2.95 y que el lunes de la semana que finaliza, la American Sugar había comprado un cargamento de Puerto Rico, para embarque en la segunda quincena del mes en curso, a la base de tres centavos, derechos pagados.

Al mediodía o poco después, se anunció que una firma operadora de New York había comprado 17,500 sacos de Cuba, para despachar ayer viernes, al precio de 1.80 costo y flete.

Después de reportada esa operación, se anunció que quedaban ofrecidas 2,000 toneladas de Filipinas, para arribar a fines del presente mes, a 3.05. Se suponía que esas 2,000 toneladas formaban parte de las 4,000 que estaban obtenibles a primera hora, a 3.10, para embarques en noviembre-diciembre, y que las otras 2,000 habían sido vendidas.

MERCADO DE FUTUROS.—Mejoraron todas las posiciones de los contratos números 3 y 4. En las cotizaciones de la Bolsa del Azúcar de New York que damos en otra parte de esta página, el lector hallará los avances que obtuvieron ambos contratos desde la apertura. Comparando el cierre de ayer con el de anteayer, hallará el lector lo que ganaron las posiciones todas.

Las ventas del contrato número 3 o americano durante el día, fueron éstas: 500 toneladas en enero, 4,500 en marzo, 3,500 en mayo, 3,750 en julio y 6,700 en septiembre.

Y las ventas del contrato número 4 o mundial fueron las siguientes: 600 toneladas en diciembre, 2,550 en marzo, 8,200 en mayo, 1,350 en julio y 4,900 en septiembre.

MERCADO DEL REFINO.—Según un despacho recibido al mediodía de ayer por los hilos directos privados, los refinadores de azúcar de caña de los Estados Unidos, de las áreas del Sur, han rebajado el precio de su refino a 4.90 en algunos puntos de su territorio.

CARTA DEL CIERRE.—La información final trasmitida por Thomson and Mc Kinnon desde New York, está concebida en los términos siguientes:

«Los futuros azucareros se movieron hoy a niveles de precios más altos, tanto en el contrato doméstico como en el mundial. En horas de la tarde, el contrato americano estaba manteniendo sus avances de 4 a 8 puntos logrados durante el día. En el mercado de crudos se vendieron 17,500 sacos de Cuba en posición cercana a la base de 1.80 c. o sea a 30 puntos por arriba del nivel de 1.50 c. a que deberían haberse vendido a base del precio de los azúcares de derechos plenos. En los de derechos libres, una sola oferta en firme se conoció hoy, que comprende un lote de 4,000 toneladas de Filipinas para embarque Noviembre-Diciembre a 3.10 c., por cuyo lote se dice que los operadores estaban dispuestos a pagar a base de 3.05 c. El ramo está aún en espera de noticias de Cuba acerca de la extensión de los certificados de identidad de 1939 para el año 1940. En cuanto al contrato mundial los precios lograron progreso de 2 a 3.1|2 puntos. Un factor de apoyo ha sido en el mercado las noticias bélicas de Europa.»

LAS IMPORTACIONES.— De los azúcares en los Estados Unidos, procedentes de áreas de ultramar, durante los diez primeros meses de este año ascendieron a un total de 4,264,798 toneladas cortas, valor en crudos, contra 4,405,709 toneladas durante el mismo período de tiempo del año 1938, según reportó la División Azucarera de la Secretaría de Agricultura.

DEL «NEW YORK SUN».—Una información publicada ayer por el «New York Sun» y recibida por los hilos directos de las casas corredoras de esta capital, confirma en todas sus partes nuestra información inserta en la primera plana de la anterior edición del DIARIO DE LA MARINA. El «Sun» añade luego lo siguiente:

«La opinión que prevalece en el ramo azucarero de New York,—con o sin fundamento—es que la Administración Federal va a hacer algo por el azúcar, y ese criterio se acentúa cada vez más. Esa impresión es factor básico de donde se origina la mejoría que se observa en el mercado, en el que tanto los futuros como los disponibles están cotizándose a más altos niveles de precios. En el ramo se cree también que ahora más que en ningún otro momento, existen posibilidades de que el Gobierno haga una de estas dos cosas: O restaurar el sistema de cuotas o firmar un nuevo tratado con Cuba en el que se reducirán los derechos arancelarios. Si las cuotas se restablecen para el año 1940, créese que la decisión sobre ello habrá de haberse tomado para dentro de un mes a lo sumo. Se recuerda que las cuotas para el año 1939 se establecieron el día 3 de diciembre de 1938. El año anterior, o sea el 1937, las cuotas se fijaron el 20 de diciembre, pero hace tres años fueron establecidas un día 13 de diciembre. La División Azucarera de la AAA al fijar las cuotas azucareras se ajusta a una fórmula creada por la Ley Azucarera de 1937, que estipula que las cuotas habrán de basarse en las entregas para el consumo durante los doce meses terminados el día 31 de octubre anterior. Asimismo, la División azucarera referida tiene que tener en cuenta las deficiencias que vayan surgiendo, tales como en el de suministros, situación de los inventarios de refinadores, cambios en el consumo, en la población y por último, en las condiciones de la demanda para determinar las cifras de las cuotas. Créese aquí además, que Cuba se prepara al fin a solucionar el asunto de sus deudas exteriores, cuyo factor ha constituído hasta ahora una barrera opuesta a la concertación del nuevo tratado comercial por espacio de algunos meses.»

EN PUERTOS DE EE. UU.—El movimiento de los azúcares en todos los puertos de los Estados Unidos, segín Willett and Gray, fué como sigue:

Semana terminada en Noviembre 4: Arribos: 70,267 toneladas. Derretidos: 69,985 toneladas. Existencia en manos de los operadores: 39,706 toneladas. Existencia en manos de refinadores: 265,740 toneladas.

Igual semana del año 1938: Arribos: 94,000 toneladas; Derretidos: 91,000 toneladas; Existencia en manos de operadores: 47,000 toneladas; Existencia en manos de refinadores: 226,000 toneladas.

GANADO

LOS PRECIOS EN PIE

Precios que pagan compradores entregado el ganado en esta capital, según información de los Mataderos:

	Ctvs. Lb.
Vacuno, de 3¼ a	3½
Lanar, de 3 a	3½

Precios del ganado porcino

De 100 lbs a 125 lbs de 4	a 5
De 125 lbs a 150 lbs de 5	a 5¼
De 150 lbs a 175 lbs de 5¼	a 5½
De 175 lbs a 200 lbs de 5½	a 6

LOS PRECIOS DE LA CARNE

En los mataderos de esta capital rigen los siguientes precios:

Vacuno, de 12 a	14
Cerda, de 25 a	30
Lanar, de 20 a	25

MATADERO DE LUYANO

Se sacrificaron ayer en el Matadero de Luyanó:

	Cabezas
Vacuno	160
Cerda	42
Lanar	4

MATADERO INDUSTRIAL

Se sacrificaron ayer en el Matadero Industrial:

	Cabezas
Vacuno	170
Cerda	146
Lanar	90

CARROS ENTRADOS

Ninguno.

Bonos de Cuba

Cierre ayer en New York:

Speyer 5%	102¼	—
Morgan 5%	103⅛	103¼
Speyer 4½	100⅜	101
Morgan 5½	102	103
Obras Públicas 5½	69¼	71
Cuba Railroad 5	37¼	[illegible]
Cuba Railroad 7½	46½	[illegible]
Cuba 4½ 1977	53¼	[illegible]
Cuba Northen 5	31	32
Manatí Sug. 4½	38	[illegible]
Warren Bros Deb. 6	34¾	[illegible]

MERCADO DE METALES

Cierre ayer en New York:

Cobre	12.75
Plomo	5.50
Manganeso	40.00
Estaño	49.75
Nickel	35.00
Zinc	6.50

MERCADO DE GRANOS

Cierre ayer en Chicago:

Avena:	
Mayo	36¾
Diciembre	35⅝
Julio	32¾
Centeno:	
Diciembre	53⅞
Mayo	54⅞
Julio	55⅛
Maíz:	
Diciembre	50½
Mayo	52¾
Julio	53¾
Trigo:	
Diciembre	88⅛
Mayo	86½
Julio	84⅜
Winnipeg:	
Diciembre	70⅞
Mayo	76
Julio	77⅜

OFICIAL

ANUNCIO DE SUBASTAS. Secretaría de Defensa Nacional. Ejército Constitucional. Cuartel Maestre General. En el Cuartel «Capitán Emilio Alvarez», sito en Diaria, esquina a Suárez, Habana, y hasta las 9 de la mañana de los días que más adelante se expresan, se recibirán proposiciones en sobres cerrados para los siguientes suministros durante el año fiscal de 1940: De VIVERES, el día 9; de FORRAJE, el día 10; de VIANDAS, el día 11; de CARNES, el día 13, y de COMBUSTIBLE (leña y carbón), el día 14, todos del mes de noviembre de 1939. En cada una de las fechas indicadas y a la hora consignada se abrirán los sobres que contengan las proposiciones presentadas y se leerán públicamente. A dichas proposiciones se acompañará la declaración jurada a que se refieren los Decretos Presidenciales números 1913 y 2674, de fechas 2 de septiembre y 2 de diciembre de 1938, respectivamente, publicados en las Gacetas de 22 de septiembre y 12 de diciembre del expresado año 1938. En el referido Cuartel «Capitán Emilio Alvarez», Sección de Subsistencias, se facilitarán pliegos de proposiciones, modelos de condiciones y pormenores a quienes los soliciten. (f.) M. LOPEZ MIGOYA, M. M., Coronel Auxiliar del Jefe del Ejército, CUARTEL MAESTRE GENERAL.

Nov. 1, 7, 8, 9, 10, 11, 12, 13, 14.

OFICIAL

ANUNCIO DE SUBASTAS. República de Cuba. Secretaría de Sanidad y Beneficencia. Comisión Local de la Junta Nacional de Subastas. En el local de la Junta Nacional de Sanidad y Beneficencia de dicha Secretaría, y en los días y horas del presente mes de noviembre del corriente año, que a continuación se expresan, se recibirán proposiciones en sobres cerrados para las Subastas siguientes, correspondientes al año fiscal de 1940.

El día 22, hasta las 2 p. m. «AMPULAS, SUEROS Y VACUNAS», Grupo «A» y Grupo «B»; «ESPECIALIDADES FARMACEUTICAS», Grupo «A» y Grupo «B»; «DROGAS, MEDICAMENTOS Y UTILES», Grupo «A» y Grupo «B». El día 23, hasta las 2 p. m., «MATERIAL DE CURACION», Grupo «A» y Grupo «B"; «MATERIALES Y UTILES DE LABORATORIO», Grupo «A» y Grupo «B», «MATERIALES Y ACCESORIOS DE RAYOS X Y FISIOTERAPIA», Grupo «A» y Grupo «B'. El día 24, hasta las 2 p. m., «MATERIAL QUIRURGICO», Grupo «A» y Grupo «B», «FORRAJE VERDE Y SECO», Grupo «A», y «FORRAJE SECO», Grupo «B» y «EFECTOS DE ESCRITORIO E IMPRESOS». El día 28, hasta las 2 p. m., «UNIFORMES Y VESTUARIO», «DESINFECTANTES», «UTILES DE LIMPIEZA E HIGIENE», «EFECTOS DE FERRETERIA», «MATERIAL RODANTE» y «GASOLINA».

En los días y horas señalados se recibirán y leerán las proposiciones en presencia de los licitadores concurrentes.

En la Oficina del Servicio de Subastas de dicha Secretaría, Padre Varela, entre Barnet y Maloja, de 8 a. m. a 12 m., se facilitarán Pliegos y pormenores a los comerciantes e industriales que los soliciten. FLOR CROMBET CASTILLO, Secretario de la Comisión Local de Subastas de la Secretaría de Sanidad y Beneficencia.

8, 9, 10, 11, 18, 19.

M.E.C.D. 2016

DOS MIL SACOS DE CAFE, 2,000 TERCIOS DE TABACO Y 300 TONELADAS DE AZUCAR CON DESTINO A ESPANA

CAMBIARA DE ITINERARIO LA WARD LINE DESDE LA SEMANA ENTRANTE; SERVICIO INVERNAL

Se espera un barco español para cargar hierro viejo. Obsequio de piñas y aguacate para el General Jordana. Estuvo a punto de perecer en el litoral un niño de 13 años

De la vía aérea

Procedente de Miami llegó ayer al aeródromo del Arsenal el avión NC-15,376 de la Pan American Airways Inc., que trajo correspondencia pública y 28 pasajeros, de los que hemos anotado a los señores Arthur Lewis, abogado americano, el industrial de esa misma nacionalidad Boyd O. Groves, S. Carey Godín, Rosa M. Quevedo, Antonio López; John Montague, William Von Bach, oficial de la Pan American Airways Inc. en Baltimore, el editor americano William B. Jones y señora y otros.

De Mérida, Yucatán, llegó el avión NC-41-V, que trajo dos pasajeros los señores Fernando Montes y Ernestina Pereda.

En ambas aeronaves, que salieron ayer mismo, fueron a Miami los señores Spangler Ricker, ingeniero americano, Remigio G. Fernández, Rafael Villasuso, Alvaro Iznaga, Margarita González, Alex Alexander y señora, José Miguez, comerciante cubano; el señor Miguel Gabriel, que fué despedido por un grupo de artistas de radio.

El profesor alemán Rudolf M. Striowers, el congresista Octavio Campos, mister Haminton Wright, jefe de publicidad de la ciudad de Miami.

Viajeros del «Santa Lucía»

Hoy llegarán a nuestro puerto procedente de Valparaíso y escalas los siguientes viajeros: El capitán Bruce Canegg, jefe de la Misión Naval de los Estados Unidos de América en el Perú. El señor José Quiroga, oficial del Ejército de Bolivia que lleva una misión oficial a los Estados Unidos y a quien acompaña su esposa.

El cirujano general auxiliar del Departamento de Salubridad Pública de los Estados Unidos, doctor S. L. Christianse, que fué invitado por el Gobierno del Perú como consejero técnico sobre administración de Hospitales. Lo acompaña su esposa.

Zarpará hoy el «Marqués de Comillas»

Rumbo a New York, desde donde seguirá luego en su viaje de regreso a España, zarpará hoy de nuestro puerto el vapor correo español «Marqués de Comillas» de la Compañía Trasatlántica Española, que lleva cerca de 150 pasajeros y 500 toneladas de carga general, en su casi totalidad productos cubanos.

Figuran entre los que embarcan en dicho buque los señores Alberto Baltés, Ramón Nava, Manuel Picos Praga y familia, José Ramón Alonso y familia, Aurora Díaz, Aurora Cal, Dolores Gorriarán, Dolores Martínez, Francisco Fernández, Valentín García, Paulino Vinuesa, Luis Arango y señora, Ramón Torres, Eloisa López, Juan Arronte, Germán Fernández, Francisco Gutiérrez y familia, Nicanor González, María de Velasco Cueto, Daniel Planas, José Alvarez, Ceferino González y familia, María Eymil e hijo, Angeles Echaso, Josefa Aróstegui, Ursula Ayuso, Agustina y María Cordero Manuela Planas, Cecilia Gómez, José Caparrós, Rodrigo Parajón, Piedad Gómez, Damián Zabaleta, María Puertes, Ceferino Madrera, Joaquín Villar, Juan Alvarez, Salvador Bruno, Pedro Delgado, Basilio Jiménez, Claudio García, Martha Hetschel e hijos, Pilar Ortiz Sánchez e hijos y otros.

La carga

Entre las 550 toneladas de carga que llevará el «Marqués de Comillas» con destino a puertos españoles figuran las siguientes partidas: 2,000 sacos de café, 300 toneladas de azúcar, 2,000 tercios de tabacos y otros productos cubanos.

El «Florida»

Procedente de Miami arribará hoy por la mañana a la Habana el vapor americano «Florida», de la Peninsular y Occidental S. S. Co., que trae carga general, correspondencia pública y pasajeros.

El «Monterrey»

En ruta a New York llegará en las primeras horas de la mañana, procedente de Veracruz, el vapor americano «Monterrey», de la Ward Line, que trae pasajeros para la Habana así como carga y pasajeros en tránsito para el citado puerto norteamericano.

El «Sixaola»

También es esperado esta tarde a las cuatro, procedente de Tela, Honduras, el vapor americano «Sixaola», de la Gran Flota Blanca, que trae un día de atraso, según su itinerario.

Dicho buque conduce pasajeros para este puerto y en tránsito para New Orleans.

El «City of San Francisco»

El vapor americano «City of San Francisco» que debía llegar hoy a nuestro puerto, procedente de San Francisco de California y escalas, en ruta a New York, no llegará hasta el próximo lunes en las primeras horas de la mañana.

Conduce este buque pasajeros y carga tanto con destino a la Habana como en tránsito.

Otros barcos que se esperan

Hoy también son esperados los vapores «Estrada Palma», que viene de Port Everglades; el «Toyohasi Maru», de bandera japonesa, que viene del Japón y escalas; el «John», que viene a aprovisionarse de carbón; el «San Luis», que viene de puertos del Golfo con carga general.

Cambio de itinerario

A partir de la entrante semana quedará en vigor el itinerario de invierno dispuesto por la Gerencia de la New York al Cuban Mail S. S. Co. para sus buques en el servicio de New York, Habana y México.

El próximo lunes llegará a este puerto, procedente de New York, el vapor «México», que saldrá de la Habana para Veracruz el martes a fin de tomar ya su turno en ese nuevo itinerario, quedando entonces regulado el servicio en la siguiente forma: Los vapores «Monterrey» y «México» llegarán a la Habana los martes procedentes de New York, saliendo ese mismo día para Veracruz, y en sus viajes de regreso a la Habana procedente del citado puerto mexicano llegarán los jueves, saliendo ese mismo día para New York.

En cuanto al vapor «Oriente», que cubre el servicio directo Habana New York llegará los sábados, saliendo de nuestro puerto los domingos a las dos de la madrugada.

El «Contessa»

El vapor hondureño «Contessa», de la Vaccaro Line, llegó ayer de New Orleans con carga general y tres pasajeros para la Habana, así como carga y 30 pasajeros en tránsito para puertos de Centro América, hacia donde zarpará hoy. Los viajeros de este buque son todos turistas.

En tránsito viaja también el popular guatemalteco nombrado Manuel Gibara.

Pasa por la Habana con su esposa el vicepresidente de la Standard Fruit Company

Procedentes de Nueva Orleans, y de paso para La Ceiba, Honduras, llegaron ayer en el vapor "Contessa", de la Vaccaro Line, Mr. John Micelli, Vicepresidente de la Standard Fruit Co., acompañado de su joven y bella esposa, en viaje de luna de miel.

La señora de Micelli es la primera vez que visita nuestra capital de la que hace grandes elogios, mostrándose asimismo encantada de las múltiples atenciones que las numerosas amistades de su esposo le dispensaron.

Al medio día de hoy continuará viaje el distinguido matrimonio que ha decidido regresar pronto para pasar en la Habana una breve temporada.

Un ferry

Con carga general llegó ayer de New Orleans el ferry americano «Seatrain New York».

Las salidas

Durante el día de ayer salieron los siguientes barcos: «Cuba», para Key West y Tampa»; «Mundivie», para Tampa; «Seatrain New York», para el puerto de su nombre.

La recaudación

Durante el día de ayer la Aduana de la Habana recaudó $69,494.90.

Frutas cubanas para el general Gómez Jordana

Al cuidado del Sobrecargo del vapor español «Marqués de Comillas» fué embarcada ayer tarde una caja conteniendo aguacates y piñas, que como un obsequio al general Gómez Jordana y a su esposa es remitida por la Casa Potín, a Madrid, vía Vigo.

Cargará hierro

Para tomar un cargamento de hierro viejo es esperado en nuestro puerto próximamente el vapor español «Gales».

Estuvo a punto de perecer ahogado

El cabo Oscar López, de la Policía Marítima. se constituyó ayer en el Primer Centro de Socorros, donde fué asistido de lesiones menos graves y síntomas de asfixia por sumersión el menor de trece años de edad, de la raza negra y vecino de Picota 166 en esta capital nombrado Regino Morán Pedro, que ayer tarde se cayó al mar desde el muro del Malecón, frente a la calle Amistad, causándose las lesiones que presenta.

Con el acta levantada se le dará cuenta hoy al Juzgado Correccional de la Segunda Sección.

CORDIAL SALUDO A NUESTRO DIRECTOR

Vapor «Galea», Nov. 10. Sr. Director del DIARIO DE LA MARINA, Habana. El capitán, oficiales y tripulantes del vapor «Galea», próximo a arribar a la Habana, anticípanle cordial saludo y el testimonio de admiración por la entusiasta labor realizada por Ud. en pro de la España Nacional. ¡Viva Cuba! ¡Viva España!—**Zubieta.**

CRONICA CATOLICA

PROGRAMA DE LOS DIVERSOS ACTOS CATOLICOS QUE SE ANUNCIAN PARA MAÑANA EN LOS TEMPLOS HABANEROS

En la Santa Metropolitana Iglesia Catedral

A las 9 de la mañana, misa cantada y sermón en conmemoración de la Dominica.

A las 5 de la tarde, el solemne novenario a San Cristóbal, con sermón por el muy ilustre canónigo, monseñor Suárez Cortina, terminándose el acto con la bendición eucarística.

En la iglesia de San Francisco

A las 7 y media de la mañana, misa de comunión para la Venerable Orden Tercera de San Francisco y demás piadosos fieles.

A las 9 de la mañana, grandiosa festividad externa en honor de San Diego de Alcalá, celestial patrono de los hermanos legos de la Orden Menor Franciscana.

El Panegírico a cargo de un reputado orador seráfico.

Invitan a esta función los hemarnos legos de San Francisco.

A las 3 de la tarde, la acostumbrada función mensual de la Venerable Orden Tercera de San Francisco, a la cual ruega la asistencia el director, reverendo padre fray Serafín Ajuria, OFM.

En la iglesia del Espíritu Santo

A las 8 de la mañana, misa de comunión general para la Asociación del eñor de la Coronación de la Humanidad y de la Paciencia.

Habrá plática.

El director y párroco, reverendo padre Rafael Fraga, ruega la asistencia a los asociados.

A las 5 y media de la tarde, exposición de Su Divina Majestad, estación, Rosario, lectura espiritual y visita a Jesús Sacramentado, bendición y reserva.

En la iglesia de la Merced

A las 8 de la mañana, misa, comunión y plática mensual reglamentaria de la Asociación de la Medalla Milagrosa.

Oficiará y predicará el director, reverendo padre Antonio López Izaguirre, visitador de los Padres Paúles de Cuba, el cual aprovecha esta oportunidad, para comunicar a los asociados y devotos de la Milagrosa, que el día 18 dará comienzo el solemne doble novenario en preparación, a la fiesta anual del día 27, aniversario 109 de la manifestación de la Medalla Milagrosa.

El novenario por la mañana, será a las 7.

Por la noche, a las 8.

En ambos ejercicios, habrá sermón.

En la iglesia de Jesús, María y José

Celebra la Asociación de Nuestra Señora de la Caridad, la función mensual:

A las 7 y media de la mañana, misa de comunión armonizada.

A las 8 y media de la mañana, misa cantada, sermón, procesión por el interior del templo y junta.

Por la tarde, a las 5, exposición, Rosario, lectura eucarística, visita a Jesús Sacramentado, bendición y reserva.

En la iglesia parroquial de San Nicolás de Bari

Celebra sus cultos mensuales la Congregación de Nuestro Padre San Lázaro, con el siguiente programa:

A las 8 de la mañana, misa de comunión general.

A las 9 de la mañana, misa solemne, sermón y procesión.

En la iglesia de la Caridad

La Muy Ilustre Archicofradía del Santísimo Sacramento de la iglesia de Nuestra Señora la Caridad, celebra el domingo del Circular, con los siguientes cultos:

A las 8 y media de la mañana, misa solemne de Ministros, sermón por el director del Semanario Católico», reverendo padre Ignacio Biain, OFM. Después de esta misa, se expone el Santísimo Sacramento.

A las 5 de la tarde, rezo del Santo Rosario, visita a Jesús Sacramentado, cánticos, letanías de los Santos, procesión del Santísimo, bendición y reserva.

La parte musical a cargo del maestro señor Julio Guisasola, director de la capilla musical de esta Hermandad.

NOTA: Habiendo organizado esta Archicofradía desde el pasado año, una catequesis en esta iglesia, todos los domingos, de 10 a 11 de la mañana, esperamos su cooperación y propague entre su familia y amigos el envío de niños a estas clases.—El rector, Alfredo Gatell; el párroco, monseñor Eduardo Ferrer; el mayordomo, José Argote; el secretario, Francisco Moreno.

Congregación de Hijas de María de Nuestra Señora de la Caridad

En la capilla del colegio de las Hermanas Oblatas de la Divina Providencia, celebra a las 8 de la mañana, la misa, plática y comunión.

Oficiará y predicará el director, reverendo padre Angel Olano, SJ., el cual ruega la asistencia a las congregantes.

En la Ermita de Jesús Nazareno de Arroyo Arenas

A las 10 y cuarto de la mañana, misa armonizada y plática en honor de Jesús del Rescate de Arroyo Arenas.

En la iglesia de Nuestra Señora de Monserrate

La Primitiva, Real y Muy Ilustre Archicofradía de los Desamparados, celebra su fiesta mensual, correspondiente al segundo domingo de mes conjuntamente con el tercer día del ejercicio de la novena anual a Nuestra Señora de los Desamparados. Ambos cultos se ajustarán al siguiente programa:

A las 9 de la mañana, misa solemne de Ministros, interpretada por el coro de la señora Carmelina Díaz y el maestro Ponsoda.

Sermón por el vocal nato de la Archicofradía y párroco de Monserrate, presbítero reverendo padre Juan Lobato Farrugia.

A continuación de la misa, rosario, novena con gozos cantados, terminándose con el Himno a Nuestra Señora de los Desamparados del maestro Ubeda.

La mesa de colectas estará servida por la camarera mayor.

En la parroquia del Carmen

Celebra la Venerable Orden Tercera y la Cofradía del Carmen, los cultos mensuales de noviembre:

A las 7 y media de la mañana, misa armonizada de comunión general.

A las 5 y media de la tarde, exposición de Su Divina Majestad, estación, Rosario, ejercicio, cánticos, sermón, bendición, solemne reserva, procesión del Santo Escapulario y despedida a Nuestra Señora del Carmen.

Aviso importante

El domingo 19 del actual darán comienzo los ejercicios espirituales de retiro anual, para la Venerable Orden Tercera del Carmen, a los cuales pueden asistir cuantas personas lo deseen, lo mismo mujeres que hombres.

Se ajustarán estos ejercicios al siguiente horario:

Por la mañana, a las 9.

Por la tarde, a las 3.

En la iglesia parroquial de Bauta

En la iglesia parroquial de Bauta, sita en el pueblo de Hoyo Colorado, se celebran los siguientes cultos, a San Judas Tadeo:

A las 10 y media de la mañana, misa, sermón, exposición de Su Divina Majestad, ejercicio, bendición y reserva.

En la capilla de los Padres Pasionistas (Víbora)

La Archicofradía de Hijas de María del Escapulario Azul, celebra a las 7 de la mañana en la capilla de los Padres Pasionistas de la Víbora, la misa, plática y comunión.

Oficiará y predicará el reverendo padre Claudio de la Fuente, CP.

La parte musical a cargo de los coros de la Archicofradía de Hijas de María.

Por la tarde, a las 5 y media, exposición de Su Divina Majestad, Santo Rosario, lectura espiritual, visita a Jesús Sacramentado, bendición y reserva.

En la iglesia parroquial Nuestra Señora del Pilar

A las 7 y media de la mañana, misa de comunión general y plática para los congregantes de la Sagrada Familia.

En el Santuario del Corazón de María

La Archicofradía del Inmaculado Corazón de María, celebra en el Santuario del Corazón de María, de Tulipán y Cerro, a las 8 de la mañana, la misa, plática y comunión mensual reglamentaria, del actual mes de noviembre.

Se ruega la asistencia a los cofrades y se invita a los fieles.

En la iglesia parroquial del Vedado

La Cofradía del Dulce Nombre de Jesús, celebra los siguientes cultos católicos.

A las 7 de la mañana, misa de comunión general.

A las 5 de la tarde, exposición del Santísimo Sacramento, estación, Rosario, ejercicio, plática, reserva y procesión del Niño Jesús, terminándose con el canto del Himno al Divino Infante.

En la iglesia de los Padres Carmelitas del Vedado

La Archicofradía del Niño Jesús de Praga de la iglesia de los Padres Carmelitas del Vedado, sita en Línea y 16, celebra los siguientes cultos mensuales:

A las 8 de la mañana, misa armonizada de comunión general y plática, por el reverendo padre fray José Luis de Santa Teresa, OCM.

A las 10 de la mañana, misa armonizada para las Catequesis de esta iglesia y plática doctrinal. Después de la misa, bendición eucarística y procesión del Niño Jesús de Praga por los jardines del templo, congregación al Niño de Praga y despedida.

En la iglesia parroquial de Guanajay

Los acostumbrados cultos de los 21 domingos de San Hilarión, a las 8 y a las 10 de la mañana, seguidos de misa y plática.

En la iglesia parroquial de Jesús del Monte

El Apostolado paroquial de la Oración de la iglesia de Jesús del Monte, celebra la función mensual reparadora al Corazón de Jesús:

A las 7 y 8 de la mañana, misas de comunión reparadora al Corazón de Jesús.

A las 9 de la mañana, exposición de Su Divina Majestad, misa cantada, sermón por el director y párroco, presbítero José Rodríguez Pérez. Después de la misa, acto de consagración, bendición y reserva.

La parte musical a cargo del reputado profesor, señor Teodoro Andreano, organista parroquial.

En todos los templos

Por la mañana, misa cantada y sermón en conmemoración de la Dominica, correspondiente a este domingo.

Por la tarde, exposición de u Divina Majestad, Santo Rosario, lectura espiritual, visita a Jesús Sacramentado, bendición y reserva.

Semanario Católico

Hemos recibido el número 75, correspondiente al domingo 12 de noviembre, de esta interesante revista semanal.

Entre la numerosa literatura queremos destacar: Editorial: «Política y Cultura», padre Biain; «El pacifismo de los comunistas», Alfonso Iglesia; «Democracia y Cristianismo», padre M. Audrín; «Los funerales de Freud y de su sistema», (II); Noticiario Internacional, presbítero Jacques Lecbecq; «La noción de la guerra justa en el mundo actual», Agencia Fides; «El resurgimiento católico en Noruega»...

Las horas católicas mejoran sus trasmisiones

La prensa aérea católica va adquiriendo un alto relieve cultural. A las trasmisiones, ya conocidas anteriormente, se han añadido «Treinta Minutos de Cultura Religiosa de Semanario Católico» y la Hora Cultural del Grupo Universitario Femenino.

«Semanario Católico» sus trasmisiones a través de la COCO. y de la CMCK., con un programa denso e interesante todos los domingos, a las 10 de la mañana.

«La Hora Cultural» se trasmite todos los sábados, de 2 a 3, por la CMRF., 1229 kilociclos, onda corta, con variados trabajos de cultura, noticiario católico y variedades artísticas.

CRUCIGRAMAS

HORIZONTALES

1—United States
3—Dios supremo en la mitología griega
8—Sociedad Anónima
10—Hermano de Rómulo
12—Metal
13—Antiguo Estado vecino de la Caldea
15—Rey de los hunos
16—Partícula material pequeñísima
17—Cierta hiedra de la China
18—Agarradera
20—Terminación de aumentativo
21—Negación
22—Afirmación Nacional
23—Artículo
25—Contracción
27—Nota musical
28—Nombre femenino
29—Dueño
31—Marchar
33—Y o e (antiguo)
34—Cambate, pelea
35—Adverbio de cantidad
36—Sílaba que repetida resulta el nombre del dios de la locura
37—Río de Holanda
39—Conozco
40—Terminación de aumentativo.
41—Interjección
43—Mil cien
45—Llamada de auxilic
47—Río de Rusia
49—Se atreverá.
51—De fuego
53—Río de Africa
54—Oasis del Sahara central
56—Río de Africa central
57—Terminación de infinitivo
58—Instrumento musical
59—Terminación de infinitivo

VERTICALES

1—Río de Rusia
2—Hijo de Adán y Eva
3—Archipiélago del Asia
4—Río de Italia
5—Mensajera de los dioses del Olimpo
6—Interjección
7—Desafío
8—Personaje representativo de cierta nacionalidad
9—Inclinación vivísima hacia alguna persona o cosa
11—Mono de cola larga.
14—Tela
18—Pato (pl)
19—Arbol indígena de España (pl).
21—Apunte
22—Bebida
24—Mar al sur de Asia
26—Capital del Perú
27—Preposición
28—Contracción
30—Pronombre
32—Voz que se usa repetida para arrullar a los niños
38—Adoran
41—Juego parecido al monte
42—Elevación del terreno
44—Gato
46—Oxido rojizo que se forma en la superficie del hierro
47—Volcán de Guatemala
48—Cortar menuda y superficialmente con los dientes
50—Punto cardinal
52—Consonante
54—Terminación de infinitivo
55—Isla de la costa occidental de Francia

A. L. G.

Solución al Crucigrama anterior

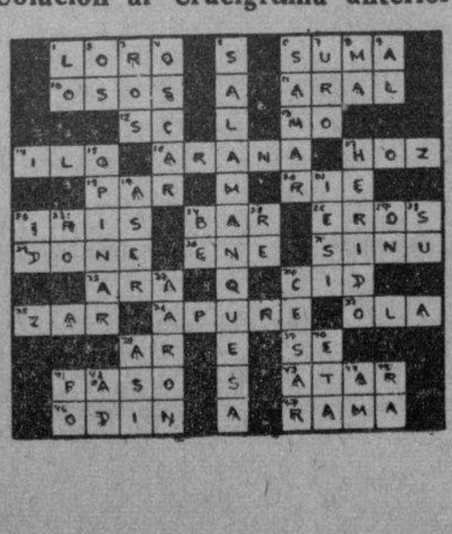

EL CONSEJO SAN AGUSTIN NUMERO 1390 OFRECERA UNA MISA, HOY, SABADO

El Consejo an Agustín número 1390 de la Orden de los Caballeros de Calón, celebrará hoy sábado 11 actual, a las 8 de la mañana, misa en conmemoración del Armisticio, que puso fin a la primera Guerra Mundial, la cual ofrecerá en súplica ferviente porque se restablezca nuevamente la Paz en el mundo.

Se invita a los fieles a orar por esta intención.

Este acto religioso se verificará en la iglesia parroquial Nuestra Señora de Monserrate, sita en Galiano y Concordia.

A las 9 de la noche, Caballeros de Colón y Escuderos, celebrarán en su local social un acto íntimo en conmemoración de ese mismo Armisticio.

EL ROPERO DE LA MILAGROSA REGALA UNA CANASTILLA

El Ropero de la Milagrosa obsequia con una preciosa Canastilla al niño o niña que nazca el 26 de noviembre, día en que se celebra la o se dispongan a hacerlo y vivan en la Capilla de Santos Suárez y Paz.

Para tener derecho a esta canastilla, es condición indispensable, que los padres del recién nacido sean pobres, estén casados por la Iglesia o sedispongan a hacerlo y vivan en Santos Suárez, abarcando desde el Este de la Linea, Calzada de Jesús del Monte, Cocos, Concejal Veiga, Estrada Palma y Goss al Puente de Hierro.

RESUMEN DE LA GACETA OFICIAL

Día 10 de noviembre. Primer pliego.

PODER EJECUTIVO

Presidencia.—Justicia.

Ley. Creando Notaría en Matanzas.

SECRETARIAS DEL DESPACHO

Estado.

Decreto. Modificando el artículo 13 del Reglamento de Ciudadanía y Migración.

Subsecretaría. Aviso. Sobre muerte en San Juan de Puerto Rico del cubano Vicente Blanco Estera.

Justicia.

Decretos. Modificando apartado M) del artículo 10 del Reglamento para la ejecución de las Sanciones y Medidas de Seguridad Privativas de Libertad. Indulto de Cipriano García Aday. Adición de apellido a favor de Clara Estrella García Valdés y otros.

Hacienda.

Distrito Fiscal de San Juan y Martínez.—Subasta en apremio seguido contra Lilia Marrero y Rovirosa.

Obras Públicas.

Resoluciones. Legalizando planta eléctrica a favor de Compañía Minera de Oro de Holguín. S. A. Declarando lesivas reposiciones de los señores César Zamora Oliva y Nereida Reboredo Ojea.

Trabajo.

Decretos. Adicionando párrafo al Reglamento del Puerto de Matanzas. Condonando multo impuesta a «Lámparas Quesada, S. A.»

Educación.

Decretos. Reando sin efecto comisión conferida a Carmen de Goribar. Nombrando Director y Vicedirector del Instituto de Segunda Enseñanza de la Habana.

Defensa Nacional.

Decretos. Concediendo Orden del M. Militar a Ricardo Tamargo, Angel Ventura, Miguel F. García Zarragoitia, Francisco Guerra, Francisco M. T. Roas, Alfonso Suárez, Manuel Perea y Juan Opiz.

Tribunal Superior Electoral

Avisos. Haciendo saber que no rige en estas elecciones la instrucción general número 123. Sobre servicios de las Fuerzas Armadas y Marina el día de las elecciones.

Junta Provincial Electoral de Matanzas. Aprobando cambio del colegio númer o5 de Guanábana.

Juntas Municipales Electorales del Sur de la Habana, Güira de Melena, Batabanó, Caimito del Guayabal, Santa Clara, Sancti Spíritus: relación de cédulas expedidas.

Poder Judicial.

Tribunal Supremo.—Sección de Gobierno. Trasladando a José Miguel Calmar. Nombramiento de Jueces en Guamácaro, Alonso de Rojas, Los Alfonsos y Manzanillo.

Audiencia de la Habana.—Jubilación de Armando López Fernández, Pensión a María del Carmen Castellanos e hija. Reformando pensión de José Loreto Espino Rodríguez.

Juzgados de Primera Instancia.—

Habana-Norte. Mayor cuantía seguido por Pedro Rodríguez contra Emiliano Masquet. Juicio de divorcio entre Berta María Natalia Rodríguez y Antonio Ramírez.

Habana-Oeste. Cédula de citación a los señores Andrés Gómez Mena, Alfonso Gómez Vila, Juan Bardallo y Lobato. Juicio de divorcio entre Eva Diego Martínez y Emilio Avelino Mola.

Habana-Almendares. Menor cuantía seguido por Julio Dumas Alcocer contra Berta Fernanda María de Lourdes Arrondo y otra.

Marianao. Demencia de Adelaida Bolaños

San Antonio de los Baños. Procedimiento de apremio establecido por José Francisco Serra contra Eva Ricalde Ramos y otro.

Guanajay. Juicio de divorcio entre Modesta Gómez e Isabel de la Cuesta.

Matanzas. Menor cuantía seguido por Montelongo Co. S. A. contra Wilfredo Orbiz.

Colón. Demencia de Eleuteria Mesa y Echevarría.

Cienfuegos. Mayor cuantía seguido por Ignacio María Morales contra Parque Alto Sugar Company.

Trinidad. Inscripción de dominio a nombre de Antonio Marrero y Báez.

Camagüey. Juicio de divorcio entre Manuela Esperanza Pérez y Miguel Angel Calderín.

Juzgados Municipales.—Habana-Oeste. Juicio verbal seguido por Miguel A. Navarrete contra José Moreno Duró.

Habana-Centro. Expediente en accidente del trabao.

Sancti Spíritus. Juicio verbal seguido por Angelina Ojeda y Benítez contra Francisca María Acosta.

Camagüey-Norte. Florida. Expedientes en accidentes del trabao.

Morón. Juicio verbal seguido por Antonio González Flores contra Domingo Marrero.

Nuevitas. Alto Songo. Puerto Padre, Tiguabos. Expedientes en accidentes del trabao.

Municipios.

Santiago de las Vegas. Subasta de los solares 181 y 141.

San Cristóbal. Aviso de subasta del solar número 11.

Anuncios de subastas.

Subastas de suministros a las Secretarías de Agricultura, Sanidad y Beneficencia, Comunicaciones y Defensa Nacional.

Parte no oficial.

Cía. de Terrenos El Factor S. A. Convocatoria a un junta de bonistas.

Segundo pliego.

SECRETARIAS DEL DESPACHO

Hacienda.

Dirección General de Aduanas.—Sección de Aranceles, Protestas y Revisión. Resoluciones en protestas contra aplicación del Arancel de Aduanas.

Comisión del Servicio Civil.

Resoluciones en recursos establecidos por los señores Juan Castro Valdés y Rafael Brito González.

Poder Judicial.

Tribunal Supremo.—Sentencia en recurso de casación interpuesto por Ofelia Carracedo y Suasnábar.

Audiencia de la Habanañ—Jubilaciones de María Petra del Carmen Gracia y Ruano, Ignacio Clemente y Bertemati y Ramón Beltrán Pedrera.

Reforma del auto de pensión de Manuel y Fernando Alfonso y Valdés. Avisos en recursos establecidos por los señores Pan American Airways Inc., Ruperto Pérez Final;, Agustín Oliva Valdés y Manuel Antonio Martínez. Citando en causas de Instrucción.

Anuncios Clasificados de Ultima Hora

Más ANUNCIOS CLASIFICADOS de ULTIMA HORA en la página 18

PROFESIONALES

3 DOCTORES EN MEDICINA

DIABETES. — TRATAMIENTO RA cional científico con los análisis de orina y sangre, necesarios metabolismo. Reconocimiento general. Regímenes alimenticios calculados $2 mensuales 9 a. m. a 12 me. Acosta Nro 360.

DR. ANTONIO PITA

ENFERMEDADES NERVIOSAS Y ENDOCRINAS.

Desequilibrios, vago-simpáticos y glandulares, neurastenia, psieastenia, fobias, neurosis sexual e impotencia, &. Director del Instituto Médico de la Habana, San Lázaro 67. No visita ni da consultas por Correo. Consultas: $5.00. Horas: 2 a 4 p.m. Telf. A-9292

COMPRAS

10 SOLARES

COMPRO DOS PARCELAS JUNTAS que tengan 20x30 varas en total, en Santos Suárez o Jesús del Monte. No más de 3 cuadras tranvía. A-6998.

11 FINCAS RUSTICAS

NO SOY CORREDOR; COMPRO FINca o terreno próximo a carretera cerca de la Habana y una casa de mediano valor en buen punto. U-2155.

VENTAS

48 CASAS

BOLETIN DEL DIA

PEDRO DE LA CUESTA

INVERSIONES

HABANA
$10.000

A una cuadra de Belascoaín acera de sombra. Moderna casa de 2 plantas independientes. Sala, 3 habitaciones, baño intercalado, comedor al fondo, cocina, servicios de criados, patio lateral y traspatio. En los altos: Igual distribución. Informes: Pedro de la Cuesta A-8697 y FO-2419.

HABANA
$10.000

San José, cerca de Belascoaín, 2 plantas independientes, sala, saleta, 4 habitaciones, comedor, baño, cocina y terraza al fondo. En los altos: igual distribución. Propia para renta. Informes: Pedro de la Cuesta A-8697 y FO-2419.

VEDADO
$9.000

Magnífica casa. Jardín, portal, sala, saleta, 4 habitaciones, baño intercalado moderno, comedor al fondo, pantry, cocina, lavaderos, cuarto y servicio de criados, patio lateral y traspatio. Llaves: Pedro de la Cuesta A-8697 y FO-2419.

VEDADO
$19.00

en efectivo y reconocer hipoteca moratoriada de $14.000. Residencia de 3 plantas en la calle 23. Chalet de esquina. Con 700 metros de terreno. Fabricación de primera con detalles de lujo y confort. Propia para clínica, colegio o gran familia. Garage para 2 máquinas y varios cuartos de criados. Informes: Pedro de la Cuesta A-8697 y FO-2419.

VEDADO
$22.000

Residencia de una sola planta. Dos años de construída. Cerca de la Universidad. En la parte más alta del Vedado. Jardines, portal, vestíbulo, recibicor, sala, biblioteca, hall central, 4 amplias haibtaciones, 2 baños intercalados, comedor decorado al fondo, magnífica terraza, pantry, cocina, cuarto y servicio de criados, garage para 2 máquinas y traspatio cementado. Informes: Pedro de la Cuesta A-8697 y FO-2419.

NICANOR DEL CAMPO
$9.000

A 2 cuadras de la Tropical. Acera dela sombra y con magníficas vías de comunicación. Chalet moderno con fabricación de primera. Jardines, portal, sala, 2 habitaciones, baño ompleto intercalado, comedor, pantry, cocina, cuarto y servicio de criados, terraza al fondo y garage. En los altos: escalera de granito, recibidor, 2 amplias habitaciones con closets, baño de lujo intercalado, terraza. Se puede dejar $3.000 en hipoteca. Llaves: Pedro de la Cuesta A-8697 y FO-2419.

NICANOR DEL CAMPO
$9.500

Chalet moderno. Acera de la sombra. A dos cuadras de la Calzada de Columbia y con ómnibus por la puerta. Jardín, portal, sala, comedor, servicio auxiliar, pantry, cocina, cuarto y servicio de criados, garage. En los altos: escalera de mármol, 3 habitaciones, baño intercalado y terraza. Un año de construída. Informes: Pedro de la Cuesta A-8697 y FO-2419.

NICANOR DEL CAMPO
$11.000

Chalet de esquina. Con jardines alrededor, portal, recibidor, sala, hall, comedor, servicio auxiliar, pantry, cocina, garage, patio, cuarto y servicio de criados. En los altos: recibidor, 4 habitaciones, baño intercalado y terraza. Pedro de la Cuesta A-8697 y FO-2419.

LA SIERRA
$9.500

Una sola planta moderna. Jardín, portal, sala, hall, 4 habitaciones, baño completo intercalado, comedor al fondo, pantry, cocina, cuarto y servicio de criados, garage para 2 máquinas, cuarto para lavar y traspatio. Omnibus en ambas esquinas y tranvías a una cuadra. Pedro de la Cuesta, A-8697 y FO-2419.

ESQUINA EN ALMENDARES
$4.000

Terminándose de construir. Exenta de contribución. Sin estrenar. Moderna casa de esquina con: jardín, portal, sala, 2 habitaciones, baño completo intercalado, comedor, pantry-cocina, lavaderos y patio. Omnibus al frente y tranvías al fondo. Llaves: Pedro de la Cuesta A-8697 y FO-2419.

ALMENDARES
$5.800

Acabada de fabricar, 10 años sin pagar contribución. Casa de esquina. Renta $50.00. Jardín, portal, sala, comedor, 3 habitaciones, baño intercalado, cuarto y servicio de criados, cocina y lavadero. Informes: Pedro de la Cuesta A-8697 y FO-2419.

ALMENDARES
$9.500

Residencia en la calle E. Acera de la brisa, Citarón y monolítica. Fabricación de primera. Omnibus por el frente. Jardín, portal, sala, hall, 3 habitaciones, baño intercalado, comedor al fondo, pantry, cocina, cuarto y servicio de criados, garage. Toda pintada de aceite, y decorada. Detalles de confort. Pedro de la Cuesta A-8697 y FO-2419.

AMPLIACION DE ALMENDARES
$3.500 C|U.

3 casas preciosas, terminadas de fabricar y exentas de contribución por 10 años. Con portal, sala, 2 habitaciones, baño completo intercalado, comedor, cocina y patio. Acera de la sombra. Calles asfaltadas. Propias para renta. Llaves: Pedro de la Cuesta A-8697 y FO-2419.

AMPLIACION DE ALMENDARES
$6.000

En la Ave. Primera. A cuadra y media de ómnibus y tranvías. Jardín, portal, sala, recibidor, hall, 3 habitaciones, baño intercalado, comedor al fondo, pantry, cocina, servicio de criados y traspatio. Informes: Pedro de la Cuesta. A-8697 y FO-2419.

AMPLIACION DE ALMENDARES
$9.500

En la gran calle 12, entre 3a. y 4a. Avenidas. A media cuadra de la Fuente Luminosa y con ómnibus de la ruta 30 por la puerta. Magnífica casa con jardines, portal, sala, hall, 3 habitaciones, baño intercalado, comedor al fondo, pantry, cocina, terraza y traspatio con frutales, cuarto y servicio de criados, cuarto alto con baño y garage. Véala. Su dueña en la misma. A-8697 y FO-2419.

AMPLIACION DE ALMENDARES
$11.000

Verdadera ganga. Residencia fabricada en 2 solares completos. Mide 23.92x58.98 vs. con un total de 1,410.14 varas. Frente a la Fuente Luminosa. Chalet con jardines, portal, vestíbulo, sala-living-room, 2 habitaciones, baño intercalado, comedor al fondo, pantry, cocina, garage, cuartos y servicios de criados, traspatio con frutales. En los altos: biblioteca, 2 amplias habitaciones, baño completo intercalado, terrazas al frente y fondo. Pedro de la Cuesta. A-8697 y FO-2419.

AMPLIACION DE ALMENDARES
$12.000

Gran residencia en acera de la sombra. Con jardín, portal, sala, saleta, hall central, 4 habitaciones, 2 baños intercalados, comedor al fondo, pantry, cocina, cuarto de chofer con baño, 2 cuartos de criados con servicios, garage para 2 máquinas. Llaves: Pedro de la Cuesta A-8697 y FO-2419.

VENTAS

48 CASAS

COLUMBIA
$2.100

Godínez letra G. A media cuadra de La Calzada de Columbia, del tranvía y en acera de sombra. Toda citarón. Con portal, sala, 3 habitaciones, baño completo, comedor y cocina. Patio al fondo. Renta $20.00. Pedro de la Cuesta A-8697 y FO-2419.

BUEN RETIRO
$9.000

En la Ave. Principal, rodeada de residencias y en acera de la brisa. Moderna, con jardín, portal, sala, biblioteca, 3 habitaciones, baño intercalado, comedor al fondo, pantry, cocina, cuarto y servicio de criados, garage y patio. Pedro de la Cuesta A-8697 y FO-2419.

LUYANO
$2.600

Cerca de la esquina de Toyo. Con calles asfaltadas y magníficas vías de comunicación. Casa de esquina con portal, alrededor, sala, 2 habitaciones, baño, comedor, patio y cocina. Otra más pequeña al lado en $1.500. Pedro de la Cuesta A-8697 y FO-2419.

LUYANO
$3.200

Casa moderna. Con techos monolíticos y buenas comunicaciones. Con portal, sala, 2 habitaciones, baño completo intercalado, comedor, pantry-cocina ,calentador, lavadero y patio. Informes: Pedro de la Cuesta A-8697 y FO-2419.

LUYANO
$3.600

Cerca de la Calzada. Monolítica. Un año de construída. Exenta de la Ley de Alquileres. Con sala, 2 habitaciones, baño completo intercalado, comedor, cocina y patio. Produce buena renta. Pedro de la Cuesta A-8697 y FO-2419.

SAN FRANCISCO DE PAULA
$1.300

Precioso chalet de madera. A una cuadra de la Carretera Central. En el lugar más céntrico del pueblo. Con portal, sala, hall, 4 habitaciones, baño, comedor, cocina, terraza al fondo y gran traspatio. Llaves: Pedro de la Cuesta. A-8697 y FO-2419.

OBRAPIA NUM. 308
Departamento Núm. 1
entre Aguiar y Habana

VIBORA: $5,000

ESPLENDIDA CASA JARDIN PORtal, sala, hall, 3 cuartos, baño intercalado, comedor pantry, cocina, cuarto criados y baño garage. También vendo gran residencia cerca parque Mendoza $7.900. M-1072

CASAS EN GANGA

Habana: sala, 3 cuartos, baño, comedor, cocina, patio: $2.500. También otra en $1.500. Lawton: jardín, portal, sala, 3 cuartos, baño, comedor, cocina, patio: $1.900: Víbora, portal, sala, 2 cuartos, baño, comedor, cocina, patio: $2.200. Cerro, sala, 3 cuartos, comedor, cocina, patio: $2.300. Telf M-1072

LINDA RESIDENCIA DE ESQUINA

A la brisa portal, sala, 4 cuartos, 2 lujosos baños, cocina moderna, closets, detalles de confort y elegancia. Sin estrenar, exenta de contribución. D y 18 Almendares. FO-2414

VENDO: ESTRELLA No. 322 ENTRE Campanario y Lealtad, 7.63 metros frente por 35 fondo. Total 264.70 metros. Ciudadela libre gravamen $4.500 Informes Leyte Vidal M-2222.

¡$2.850.00!

En Lawton, con portal, sala, 2|4, comedor al fondo, cuarto de baño completo, cocina, patio, traspatio con lavadero y servicios de criados. ¡Esto es ganga! Sr. San Luis, Revillagigedo 153 esq. Gloria.

GRATIS

A contratista, maestros de obras, se le carga y regala relleno de primera. Vaya y cargue esquina Jesús del Monte y Luz. Tlef. I-5541.

CHALET: NICANOR DEL CAMPO

Calle 6 próximo a 11 2 plantas, con todas las comodidades y garage, la mejor calle del reparto $8.800.00. Solar una cuadra Belascoaín 14x31 metros a $5.00. media cuadra 23, 1.390 varas, a $4.00. Telfs. M-5090 y F-3053.

VENDO EDIFICIO 4 PLANTAS. 300 metros pegado a la estación Terminal. Renta 265 pesos y lo vendo por $10.000 y reconocer 17 mil moratoria se cambia por terreno o finca rústica. Informes Dragones 52, Café Martí, García.

49 SOLARES

VENDO PARCELAS DE TERRENO Country Club también once mil metros, muy barato. Telf F-8102 Rodríguez de 8 a 1

VENDO BARATO MAGNIFICO SOlar centro acera sombra calle Juan Delgado, Víbora. Mide 12 y media por 40 varas, Informa: Antonio Osorio, D-Strampes 607, entre Avenida Acosta y F. Andrade, Víbora. No corredores.

GANGA. AMPLIACION ALMENDAres solar esquina $1.000, mide 16x23 situado calle Once y Avenida 9, también parcela frente Colegio Belén 12 por 29, $960.00 Marrero Telf M-7774

$1.30 VARA CALLE 8 ACERA SOMbra ruta 28 por el frente entre 4 y 5a Avenidas. Informa: D. T. Silva Tel FO-2149 Pasaje D Nro 25 entre 8 y 7 Buenavista.

SOLARES A $200 CALLE 8 Y AVEnida 8 ruta 28 por el frente calle pavimentada informa D. T. Silva, Telf. FO-2149 Pasaaje D Nro 25 entre 8 y 7, Buenavista

VIBORA 90 CENTAVOS VARA CAlle Arnao frente al Parque, esquina y centro 695 y 833 varas. Informa: D. T. Silva. FO-2149 Pasaje D Nro 25, entre 8 y 7, Buena Vista.

VENDO SOLAR EN LA GRAN CALLE 12 Ampliación Almendares, entre Avenida 9 y 10, rodeado de hermosas residencias, mide 12.96x52.47 a $2.50 vs. A. Guerra A-6210.

VENDO SOLAR EN LO MAS ALTO de la Víbora, calle O-Farrill entre Goicuría y Juan Delgado, mide 12.38 por 58.96 vs. a $2.00 v. A. Guerra Teléfono A-6210.

50 FINCAS RUSTICAS

FINQUITA DE RECREO MAGNIFIca tierra, arbolado, agua, lug, teléfono. No espere la subida. Finca Vega, calle Sol Arroyo Arenas.

51 ESTABLECIMIENTOS

VENDO BONITA LECHERIA, CON Fuente de Helados y Lunch $13 alquiler, con vivienda, por embarcar muy barata, al contado o a plazos cómodos. Salón Reina, Reina 256 entre Manrique y Campanario.

¡BODEGUEROS!

Si tienen tres mil y pico de pesos y quieren comprar una esquina con vida propia en la mejor Avenida del Reparto Santos Suárez, véame sin pérdida de tiempo. Sr. San Luis, Revillagigedo 153, esq. a Gloria.

SE VENDE FUENTE SODA $12.00 venta diaria, aparte frituras café, dulces, cigarros, tabacos, billetes y boletos beneficencia. El mejor lugar Habana. Poco alquiler. Triana, Crespo 110 altos.

M.E.C.D. 2016

ANUNCIOS CLASIFICADOS DE ULTIMA HORA

Más ANUNCIOS CLASIFICADOS de ULTIMA HORA en la página 17

VENTAS

51 ESTABLECIMIENTOS

VENDO, MAGNIFICA

Bodega Vedado, extensa barriada, ventajoso contrato, módico alquiler. Venta diaria $60.00, precio $4.000.00, los tiene en mercaderías. Otra Monte, cantinera, refrigeración, venta diaria $50, $4.500.00, Café lechería Galiano $800. Vidriera tabacos con teléfono Parque Central $400.00. Carballo Café La Diana, Reina y Aguila.

VENDO TINTORERIA

Lo más moderno, barrio comercial, alquiler $20.00 con vivienda para familia, deja libre $100. Precio $800.00, urge centa. Inf. Carballo Café La Diana, Reina y Aguila.

53 AUTOMOVILES - ACCESORIOS

FORD DEL 38 DE 4 PUERTAS GOmas blancas, vestidura de cuero de lujo, completamente nuevo. Doy facilidades de pago. Arjona, Hornos 68 Teléfono U-6522.

FORD DEL 34 DE 4 PUERTAS EN muy buen estado lo doy barato. Facilidades de pago. Arjona, Hornos 68 Telf. U-6522.

MAGNIFICO CLUB CUPE FORD DEL 38 de lujo con radio y gomas blancas, vestidura de cuero. Arjona, Hornos 68 Telf. U-6522.

CHEVROLET 1935, 4 PUERTAS ACAbado de pintar, gomas nuevas, mecánicamente perfecto $150.00 entrada y resto pagarés pequeños. Motores S. A. 27 y Espada. Telf. U-3306.

CHEVROLET 1937, PINTURA DE fábrica flamante Sedán 4 puertas, con baúl en ganga Motores S. A. 27 y Espada, Telf. U-3306 La Habana.

STUDEBAKER 1937, PINTADO DE negro, gomas nuevas, con baúl, radio y Over-Driver. Motores S. A. 27 y Espada. Telf. U-3306. La Habana.

CHEVROLET 1938, 4 PUERTAS CON baúl en perfectas condiciones casi nuevo $725.00. Motores S. A. Teléfono U-3306, 27 y Espada. La Habana.

PLYMOUTH 1935, 4 PUERTAS, 6 ruedas, vestidura de cuero, está muy bien cuidado $475.00. Motores S. A. 27 y Espada. Telf U-3306. La Habana.

PISI-CORRE FORD 1937, 60 CABAllos en perfecto estado $450.00. Motores S. A. 27 y Espada. Telf. U-3306. La Habana.

PLYMOUTH SEDAN 1937 CON BAUL mecánicamente perfecto, buena pintura, bien cuidado, gomas nuevas $250.00 entrada y resto pagarés pequeños. Motores S. A. 27 y Espada.

FORD 1935 4 PUERTAS, SEDAN muy buenas condiciones, lo vendo porque me estorba $250.00. Teodoro Alvarez, Linlay No. 14 entre Línea y Josefina, Naranjito. Telf. I-5431.

CAMION DE ESTACAS, CHEVROLET 1935 en perfecto estado $375.00. Lotores S. A. 27 y Espada, Telf. U-3306 La Habana

PONTIAC SEDAN, 4 PUERTAS, ACAbado de pintar, buenas gomos $250.00 La ganga del día. Motores S. A. 27 y Espada. Telf. U-3306. La Habana.

CHRYSLER 1938 MOTOR CHIQUITO mecánicamente perfecto 5 gomas nuevas Motores S. A. 27 y Espada. Telf. U-3306. La Habana.

GUAGUA FARGO 1938, PARA CArretera muy buen estado Se dan facilidades. Motores S. A. 27 y Espada. Telf. U-3306. La Habana

DODGE 35 CON BAUL CUATRO puertas seis ruedas se vende en $280 su dueño 23 y 12 Vedado, Vidriera, Piñeiro.

SE VENDE A PRIMERA OFERTA un Whippet Tudor y una cuña Bxxer Convertible de los años 30 y 31 repectivamente. Véalos en Hornos No. 72 Cepero Ford Service. Telf. U-5721.

61 DE ANIMALES

BOSTON TERRIER. CACHORRITOS finísimos. Se venden en Animas 753, segundo piso, esq. a Gervasio.

SE VENDEN VARIAS CHIVAS DE raza próximas a parir y chicas. Heredia 21 entre Lacret y Lindero ...

62 OBJETOS VARIOS

SE VENDEN 2 VIDRIERAS CASI nuevas regaladas, una es chica para dulces, la otra es grande muy bonita, se presta para cualquier artículo. Neptuno 859. Mueblería «La Unión» entre Oquendo y Soledad.

Dinero-Hipotecas

64 OFERTAS

TOMO $2.500 EN HIPOTECA SOBRE una Industria de primera necesidad de 15 años en marcha, con inventario de maquinaria de $20.000, en la Ciudad de la Habana, informes Teléfono I-3173. Maximino Martínez.

PARA LAS DAMAS

70 INTERES PARA LAS DAMAS

CORTE MODERNO NACIONAL

Método rápido y eficiente, reconocido como el más moderno para la enseñanza pública. Magníficos resultados; en poco tiempo puede rocerse experta profesora por este modernísimo sistema. Clases a domicilio y correspondencia. También por ajuste, Cursillo para las que deseen aprender a hacerse su ropa en poco tiempo. Se cortan y entallan vestidos. Academia Central. Campanario 304 esquina a Neptuno Clases de Piano.

ALQUILERES

80 CASAS DE HUESPEDES

NUEVA DUEÑA GALIANO 463 ALtos entre San José y Barcelona, casa de huéspedes, espléndidas habitaciones, baño agua fría y caliente, inmejorable comida. Precio en proporción. Casa de toda moralidad M-8857.

82 APARTAMENTOS

GRAN OPORTUNIDAD NUEVA ADministración en lo mejor del Prado apartamentos de una y dos habitaciones, con baño privado, grandes rebajas de precios, para personas estables, cocina criolla y extrainjera. Prado 266 (esquina Animas).

EDIFICIO «ARCOS» CALLE «F» ENtre 19 y 21 Vedado, se alquilan dos departamentos uno gran y otro chico, pueden verse a todas horas. Informes: Telf. F-8165.

APARTAMENTOS MODERNOS MUY amplios una y dos habitaciones, sala, comedor, cocina, magnífico baño, elevador. Neptuno 634 (antes 170) entre Escobar y Gervasio.

84 HABITACIONES

ALQUILO SALA GRANDE A PARTIcular, profesional oficina comercio, habitación alta, espléndida, lavado agua corriente lugar muy céntrico. San Rafael 569 entre Gervasio y Escobar.

SE ALQUILAN DOS HABITACIONES con su baño cocina y amplia azotea entrada independiente. Informes. San Lázaro 503 2o piso, esquina a Perseverancia

ESPLENDIDA HABITACION

Punto céntrico toda asistencia precio razonable, teléfono, agua abundante, moralidad. Neptuno 204, altos fotografía casi esquina Industria.

VEDADO RESIDENCIA FAMILIAR alquila 3 habitaciones, una de ellas con terraza privada, con todo confort, y excelente comida, hay 2 teléfonos. Calle 23 No. 809. esq. A. Vedado.

SE ALQUILAN HABITACIONES A matrimonio sin niños casa particular, en Maloja 22 bajos.

ALQUILERES

84 HABITACIONES

VEDADO CASA PARTICULAR. SE alquilan 3 hermosas habitaciones, juntas o separadas, amuebladas o no, con comida a señoras, caballeros o matrimonio sin niños. Baños 58 entre 5a y 3a

GRAN CASA PARA FAMILIAS ESTAbles en lo más céntrico del Vedado: hermosas habitaciones para una y 2 personas con baño al lado agua caliente, teléfono, esmerado servicio con comida o no. Telf. F-3526 Calle 8 entre 21 y 19 No. 467.

SE ALQUILAN DOS HABITACIONES amplias y frescas a matrimonio sin niños una cuadra de Galiano y Neptuno, San Nicolás 224 altos, Se exigen referencias.

ALQUILO HABITACION GRANDE para dos o tres socios todo el servicio, buena comida, tranquila, casa seria, 2do. piso, Aguacate No. 59, Empedrado y Tejadillo, hal teléfono. No alquile. Vea éstas.

85 NAVES-LOCALES

SE ALQUILA NAVE EN BERNAZA 110 informes en el Telf A-9266

GUANAJAY ALQUILASE PANADEría patio casa vivienda y bodega. Informa señor Rodríguez Aramburu 51 Guianajay, o señor Menéndez San Rafael 355 Habana

87 HABANA

SE ALQUILAN DOS ALTOS CERRO 1,483-1485 Esquina San Pablo sala, comedor, 4 cuartos espaciosa cocina y baño, muy frescos, ganan $25, llave bodega Telf M-8028

EN LA CALLE DE DESAGUE NRO. 660 entre Ayestarán y Almendares en lo mejor del reparto Encancre de la Habana, se alquilan los modernos altos compuestos de terraza, sala, comedor, tres habitaciones, baño amplio y completo, cocina. Informan por el Telf. U-2199 Precio $35.00

CHACON 61, SE ALQUILAN LOS BAjos juntos o para dos familias por estar adactados para eso, no se alquila para sub-arrendaores. Informa su dueña en la misma.

SAN RAFAEL 876 ESQUINA A ARAMburo. Se alquila moderno piso alto. Recibidor, sala, comedor, tres cuartos, baño completo intercalado. Llaves en la misma.

MORRO 12 ENTRE CARCEL Y GEnios. Se alquila moderno piso alto. Recibidor, sala, comedor, tres dormitorios con closets, excelente cuarto de baño y otro auxiliar, cuarto y servicio de criados. Informes en la misma de 3 a 5 p. m.

CONSULADO 30 ESQUINA A GEnios a una cuadra del Malecón. Se alquila magnífico piso alto propio para familia corta. Recibidor, sala, comedos, dos cuartos con closets, gran baño completo, servicio de criados, entrada independiente para proveedores. Informes en la misma.

HABANA 206 ALTOS, ESTA HERMOsa casa se alquila $90 mensuales, 5 habitaciones, balcón corrido, cocina, y cuarto criados en la azotea, pisos mármol, etc. Llave con Mr. Beers, Plaza de la Catedral 54, Agente Exclusivo, M-7730.

88 VEDADO

VEDADO. SE ALQUILA CALLE 21 Nro 958 entre 8 y 10 acera brisa, casa moderna 4 cuartos 2 baños cuarto y baño servicio. Precio 70 pesos. Telf FO-2324 de 9 a 11 a.m.

SE ALQUILA CALLE 23 NRO 907, entre Paseo y 2 Vedado hermosa residencia. Portal, sala, living room siete habitaciones, dos baños intercalados, comedor, biblioteca, cocina, pantry, dos cuartos de criados con servicios. Al fondo tres cuartos y lavandería. Informan F-5137

SE ALQUILA CHALET I ESQUINA 19, Vedado recibidor, sala, antesala, comedor, 5 habitaciones, 2 baños intercalados, 2 garages, 3 cuartos de criados, Informan en la misma de 8 a 12 y 2 a 6

VEDADO. —SE ALQUILAN LOS BAjos de la casa calle 28 Nro 369 entre 25 y 27. Precio: $22.00. Informan Telfs. M-2690 y FO-2960

VEDADO, 11 ESQUINA A 4, SE ALquila magnífico piso alto, con todo el confort moderno. Recibidor, sala, comedor, tres cuartos con closets, grandioso baño, en colores completo, cuarto y servicio de criados. Hay garage si se desea. Entrada por separado para proveedores. Informes en la misma.

SE ALQUILA CASA CONFORTABLEmente amueblada con gusto, frente al Vedado Tennis Club, con portal, tres habitaciones grandes, baño intercalado, sala, comedor, cuarto y servicio de criados. Informan de 8 a 12 a. m. y de 1 a 3 p. m. en el teléfono F-2305.

ONCE No. 151 ESQUINA A L. VEDAdo, altos modernos, 2 terrazas, sala, comedor, 4 cuartos, 2 baños de lujo cocina gas, garage, cuarto y servicio criado. Llaves al doblar L. No. 106. Informes F-2124 y M-2863.

VEDADO, CALLE PASEO 512 ALTO entre 23 y 21 se alquilan una o dos habitaciones anexas al baño con toda asistencia a personas de moralidad.

EN $18 ALQUILO CASITA A CORTA familia comedor, sala, habitación, baño intercalado completo y calentador, cocina y patiecito. 23 756 entre B y C. Verse únicamente de 2 a 6.

90 MARIANAO-REPARTOS

E ESQUINA 16 AMPLIACION ALmendares, para familia de buen gusto, casa 2 plantas bajos: jardín, portal, living-room, hall, cuarto estudios, espléndida cocina, terraza fondo, cuarto y servicio criados, garage. Altos: 4 hermosos dormitorios, 2 terrazas, balconcillos, hermoso baño, lavadero. Informan misma, Telf F1-8031 Ruta 30 por la puerta.

ALQUILO «VILLA MERCEDES» AVE 6 entre 1 y 2 Buenavista. Portal, sala, hall, recibidor, 4 habitaciones, baño, comedor, pantry, cocina, terraza, garage, 2 cuartos servicios criados, $55.00. Leyte-Vidal M-2222.

PROXIMO DESALQUILARSE: AVEnida de Columbia esquina Panorama Altos: terraza, sala, comedor, 3 habitaciones, baño, cocina, cuarto servicio criados, garage $45.00. Informes Leyte-Vidal M-2222.

SE ALQUILA UNA RESIDENCIA LUjosamente amueblada que consta de sala, comedor, tres habitaciones con dos cuartos de baño intercalados, galerías, pantry, cocina y servicios para criados en la planta baja, garage para dos máquinas, dos cuartos altos para criados con su baño y bonitos jardines propia para Embajada o persona que quiera vivir con lujo y confort. Renta $250,00 situada en Camino 2 y Avenida de los Bambúes en la «Coronela» a una cuadra de «Chateau Madrid» a la derecha.

91 J. DEL MONTE - VIBORA.

VIBORA. ALQUILO CASA LUIS EStévez 114 entre Felipe Poey y Heredia con jardín, portal, sala, comedor, dos cuartos, baño y cocina, patio y traspatio. Informan en la misma de 2 a 6.

98 ALQUILERES VARIOS

PLAYA COJIMAR $20.00 MENSUAL. alquilo casa muy bien situada toda mampostería 6 cuartos, hall, sala, comedor, jardín, portal, servicio criados, Informes Telf I-3065

SE SOLICITAN

103 CRIADAS-CRIADOS

SE SOLICITA CRIADA BLANCA PAra cocinar y lavar corta familia. Buen sueldo y buen trato. Calle C esquina 10 La Sierra.

SE SOLICITA CRIADA PARA TODO en casa de poca familia. Estrella 555 bajos entre San Carlos y M. González

SE SOLICITAN

104 COCINERAS-COCINEROS

SOLICITAMOS COCINERA DE PRImera dulcera y repostera de color, traernos carta de casa buena. De dos en adelante Calzada 914 entre Seis y Ocho Vedado.

SE SOLICITA ESPAÑOLA 30, 40 Años sepa cocinar toda clase comida criolla, limpiar parte de casa y otra para limpiar, lavar y planchar. Calle E, casi esquina 18 No. 70. Reparto Almendares.

SE SOLICITA UNA COCINERA CON referencias. Tiene que lavar menudencias y dormir en la colocación. Sueldo $12.00 y uniformes. Calle C No. 502 esquina a 21. Vedado.

117 SOLICITUDES VARIAS

EXTRANJERO DE 30 AÑOS CON INStrucción universitaria desea cambiar clase o conversación de italiano, alemán o francés por castellano, con señor culto y distinguido o estudiante.

SE SOLICITA EMPLEADA PARA mostrador, seria. de más de 30 años debe hablar inglés bien, ventas a comisión, escribir a mano únicamente en inglés con todas las referencias a Oscar Rasco, Vapor 89. No se atienden visitas personales pues no soy el interesado.

NECESITO HOMBRE CAPACITADO para ponerlo al frente de un hospedaje, tiene que aportar 300 pesos garantía metálica, otro con 200 pesos para casa inquilinato. Informan Someruelos 111. Sólo de 9 a 1.

SE OFRECEN

118 CRIADAS-CRIADOS

SE OFRECE MUCHACHA ESPAÑOla de criada de manos, sabe lavar y planchar, tiene referencias, no menos de $15. Telf. M-5365

DESEA COLOCARSE UN CRIADO español joven práctico en el servicio, tiene buen carácter y es cumplidor,, soltero, sabe algo de jardín, tiene buenas referencias F-7150

JOVEN DE COLOR DESEA COLOcarse para criada de mano o chauffeur referencias Telf F-6083

SE DESEA COLOCAR UNA JOVEN española para criada de cuartos está acostumbrada al servicio fino, es muy trabajadora, tiene muy buenas referencias, no se coloca menos de $20.00. Telf F-6195

SE DESEA COLOCAR UN JOVEN español para criado de manos, está acostumbrado al servicio fino, sabe hacer coteles, tiene muy buenas referencias. No se coloca menos de $25 a $30. Telf F-6163

SE OFRECE JOVEN ESPAÑOLA PAra cuartos o criada de mano, es seria y le gusta cumplir con su obligación acostumbrada a trabajar en buenas casas, con magníficas referencias Telf U-5470

SE DESEA COLOCAR MUCHACHA blanca del campo, con muy buenas referencias de donde ha trabajado, para criada de mano o cocinera. Informes U-5827

SE DESEA COLOCAR UNA MUCHAcha blanca para criada comedor, o cuartos menos $15 o o $12. Tiene referencias .Telf. U-6946.

M-7375 CRIADA INMEJORABLE O por horas se ofrece, magníficas referencias reconocidas, consciente, cumplidora, trabajadora, formal y activa, es de color y honrada, va donde la llamen M-7375.

SE OFRECE UNA BUENA CRIADA de manos inmejorables referencias casas conocidas. Sabe cumplir su obligación, es consciente, cumplidora, formal, disciplinada, va donde la llamen. F-3141.

PARA CRIADA DE MANOS, CUARtos o comedor, aportando buenas referencias, desea colocarse joven presentable y con experiencia. Sabe coser y sirve o no a la rusa. Informes Telf. FO-1077.

SE OFRECE UNA MAGNIFICA EXcelente cocinera con buena sazón para cocinar solo o cocinar y limpiar. Tiene buenas referencias. Igual limpia, sale cualquier lugar. Informes: A5-0672.

SE OFRECE UNA BUENA CRIADA de mano o para cuartos o comedor, igual maneja y tiene magníficas referencias sin mayores pretensiones. Infofrmes A5-0672.

SE DESEA COLOCAR UNA ESPAÑOla muy fina y de buena presencia para criada de cuartos o comedor, tiene referencias. Telf. F-3254.

119 COCINERAS-COCINEROS

COCINERO CHINO REPOSTERO COcina española y criolla sabe servir mesa a la rusa, muy aseado y platos, los que pidan, con buenas referencias Telf M-4616 Rufino.

SE DESEA COLOCAR UNA JOVEN de color para cocinar y limpiar en casa de matrimonio solo o poca familia, duerme en su casa o en el trabajo, tiene referencias. Telf U-7027 bodega llame a Lorenzo.

SE OFRECE ESPAÑOLA BUENA COcinera repostera, sabe cocinar bien a la criolla y española, sabe hacer plaza, duerme fuera, sueldo no menos de 20 pesos Telf FO-2727

DESEA COLOCARSE UNA BUENA cocinera extranjera, blanca para cocinar y limpiar o solo para cocinar, lleva mucho tiempo en el país, sabe cocinar americana y criolla, entiende de repostería. Tiene referencias. Telf. M-3339.

SE OFRECE COCINERA EXCELENte magníficas referencias buena sazón, entiende de dulces, sabe variar platos. También puede limpiar algo, es limpia y cumple con su obligación. Telf. F-3141.

M-7375 COCINERA CON BUENA SAzón, sabiendo varios platos y excesivamente limpia se ofrece, tiene excelentes referencias, puede desempeñar limpieza sumamente consciente. es de color y honrada M-7375.

COCINERA CON BUENA SAZON HAciendo o no repostería, desea colocarse con familia corta. Duerme o no $12.00 adelante, Referencias inmejorables. Informes FO-1077.

OFRECESE COCINERA DE SAZON del país, para dormir fuera o colocación. Hace o no repostería. Prefiere Vedado. No menos de $12.00. Informes F-6445.

COCINERO JOVEN ESPAÑOL DEsea colocarse en casa particular. Buenas referencias, cocina francesa, española y criolla, pastelería y repostería, helados. Especialidad en platos fríos M-4355.

125 CHOFERES

SE DESEA COLOCAR UN CHAUFfeur con referencias. Tiene muchos años de práctica. Duerme en la colocación. F-6056

DESEA COLOCARSE UN CHOFER español con muchos años de práctica en casas particulares. Tiene buena referencia. Pregunte por L. Cándido Telf. F-5315.

SE DESEA COLOCAR UN CHOFER español en casa particular muy cumplidor en su trabajo, tiene referencias. Telf. F-3254.

126 JARDINEROS

SE DESEA COLOCAR UN JARDInero experto japonés, sabe injertar y trabajo de verdura, casa particular o finca. Informa Telf. M-4162.

129 OFICINISTAS

TAQUIGRAFA - MECANOGRAFA Y Corresponsal, en español, con larga experiencia de oficina y excelentes referencias. solicita empleo. Srta. Alonso U-2768

SE OFRECEN

131 OFERTAS VARIAS

DESEA COLOCARSE SEÑORA educada para acompañar y cuidar señora de edad o para ama de llaves, habla francés, tiene buenas referencias, es muy limpia, de buena presencia sin compromisos que le impidan cumplir. Telf. M-3339

SE OFRECE FARMACEUTICO PAra plaza en el interior, puede trasladarse. Informan A. Boitel Céspedes y E. Villuendas, Jovellanos.

PROFESIONALES

2 PROCURADORES

ME HAGO CARGO DEMANDAS, DIvorcios rápidos, matrimonio notarial, cartas de ciudadanía, declaratorias herederos etc. Véame, anticipo gastos. Bufete Alberto Cuervo, edificio Metropolitana 342. M-2808. O-Reilly y Aguacate.

BUFETE PROCURADOR LUIS SANchez Villalobos, Manzana Gómez 364 Telf. M-2717. de 2 a 6 pronta obtención certificaciones Registro Civil, Cartas ciudadanía, pasaportes, carnets de extranjeros, colocación capitales, operaciones automóviles. Administracióón, compra, venta de bienes. Matrimonios notariales, divorcios rápidos, jubilaciones, pensiones de todas clases. Asuntos judiciales en general. Accidentes trabajo, créditos morosos. Inmediato diligenciamiento. exdortos. Súplense gastos. Reserva absoluta.

3 DOCTORES EN MEDICINA

DR. ALFREDO COMAS

Especialista del Instituto del Cáncer. Enfermedades venéreas, sífilis, impotencia, afecciones de señora, tumores del útero y pechos. Aplicaciones del Radium. Horas: 2 a 5. Teléfono M-7728. San Nicolás Nro 260, entre Neptuno y Concordia. Habana.

DR. FRANCISCO J. DE VELASCO

Corazón, Pulmones, Estómago e Intestinos

DR. RUBEN DE VELASCO

Corazón, Pulmones, Enfermedades de los niños. Consulta de 1 a 3. días laborables. Horas especiales previo aviso. Salud 208 moderno. Telf. M-6068

DR. ROSAL

Sistema nervioso. Corazón, Medicina interna. Consulta diaria de 4 a 6. San Miguel 507, bajos, entre Gervasio y Escobar. Telf. U-2342

DR. LUIS BERMUDEZ

Enfermedades de la Piel, Vías Urinarias y Nerviosas, Tratamiento de la Impotencia y Esterilidad por METODOS PROPIOS, tanto en el hombre como en la mujer. ELECTROTERAPIA y DIATERMIA A DOMICILIO Contando con un completo servicio DE PROFILAXIS VENEREA, esto es, de desinfección, para evitar contraer enfermedades venéreas; que se apresta a cualquier hora del día o de la noche; lo mismo domingos que demás días festivos. CONSULTAS: de 8 a.m. a 8 p.m. $5.00. Metabolismo Basal y Luz Alpina. Escobar Nro 518, entre Zanja y Salud. Telf. U-1288.

VIAS URINARIAS

Cúrese la Gonorrea en pocos días sin dolor. Garantizamos la cura radical, aunque su enfermedad tenga 20 años. No se confíe en manos inexpertas, visite este Gabinete y quedará eternamente agradecido. Curamos todas las enfermedades de las Vías Urinarias. Consultas de 7 de la mañana a 8 de la noche. Para consultas y curas reservadas llame al Teléfono M-3606 10 de Octubre 179 bajos. Frente a la Quinta de Dependientes. Habana. Impotencia. Debilidad Sexual, Piel y Sífilis. Hacemos toda clase de Análisis de Laboratorio. (Presentando este anuncio obtendrá consulta y reconocimiento gratis).

DR. A. LABRADOR

Especialidad enfermedades estómago, intestinos. Flujos crónicos, Venéreos y Sífilis. Corazón. Riñores y Pulmones, inyecciones intravenosas. Se hace toda clase de análisis. Consultas gratis de 8 a 11. Pagas 1 a 2 Angeles Nro. 7 entre Reina y Estrella A-0801

DR. OCTAVIO RIVERO

Tuberculosis, Enfermedades pulmonares y alérgicas. (Asma, Coriza Urticaria).

Ex-asistente del «Servicio» del profesor Sayé (Barcelona). Ex-jefe clínico del Dispensario Antituberculoso Municipal. Consultas: Lunes, Miércoles y Viernes: 1.30 a 3.30. Martes, Jueves y Sábados: 9.30 a 1.30 p.m. Campanario 209. M-6258. (A partir de Noviembre 20 en calle 17 No. 112, entre L y M, Vedado.)

POLICLINICA INTERNACIONAL

Director Dr. David Cabarrocas. San Miguel 462 entre Lealtad y Escobar. Telf. U-2737 y F-4045. Horas 10 a. m. 7 p. m. Se admiten socios enfermos. Por 50 cts. consultas, reconocimientos con Rayos X e inyecciones una semana. Por 1 peso eso e inyecciones 1 mes. Por 2 pesos eso y análisis semanales. Por 3 pesos eso y diatermia, luz alpina, vapor, corrientes. Por 4 pesos eso y medicina. Por 5 pesos eso y cura o raspados con atenciones de clínica.

DR. MESA RAMOS

PIEL, SIFILIS, VENEREO

Impotencia, esterilidad, etc. Consultas y tratamientos de 8 a 9 a.m. Martes, jueves y sábados, 5 a 7 p.m. diaria. Perseverancia 162 bajos, entre Animas y Virtudes.

4 OCULISTAS

DR. MANUEL ANTON

OCULISTA

Ex jefe de Clínica del Real Hospital Oftálmico de Londres. Exclusivamente enfermedades de los ojos. Consultas diarias de 4 a 6 p. m. y por convenio previo. Calle 17 No. 260, esquina a L. Vedado. Telf. F-2198.

5 DENTISTAS

DR. HERNANDEZ CALZADILLA, CUra dientes flojos, piorrea. Arreglo rápidamente puentes y planchas. Ortodoncia, Radiografía, Trabajos modernos. Consultas hasta diez noche. Concordia 12. bajos. Telf. A-7537.

CIRUJANO ORAL

DR. ARMANDO CRUCET

Cirujano dental y oral de la facultad de Pensylvania y del Gareston Hospital of Oral Sugery, ex profesor de la Moffit Porcelain Dental School de Filadelfia.

Tratamiento médoico quirúrgico de la piorrea alveolar, dentadura de porcelana, cordales impactados, Rayos X, diaterma, electro coagulación. Infrarrojo Alta frecuencia, Rayos Violeta.

Consultas por hora fija. 15 y L. Vedado. Telf. F-5153

6 COMADRONAS

CONSUELO RUDA

Comadrona ex-interna de la casa de Salud «La Benéfica», muchos años de práctica. Consultas gratis, Franco 7, bajos, entre Carlos III y Estrella. U-5824.

GABINETE OBSTETRICO GINECOLOGICO, DR. EVARISTO PEREZ RIVERO.

Habana 712 entre Luz y Sol, Consultas diarias de 1 a 5 p.m. Enfermeras especializadas en tratamientos de enfermedades de señoras. Partos, trastornos del período. Insuficiencia ovárica. Menopausia. Telf. A-5930

COMPRAS

9 CASAS

COMPRO CASA DE UNA PLANTA, de dos a tres habitacioneh, Galiano a Infanta, Reina a Concordia. No corredores 8 a 11 Telf. A-7768

COMPRO CASA

Me urge invertir $14.000 en una o varias casas, siempre que den más del 6 por ciento de renta. Trato directo: no corredores M-1072.

11 FINCAS RUSTICAS

SE DESEA COMPRAR

Una finca limítrofe a carretera, cerca de la Habana de una o una y media caballería. Informa el señor Fernández, Monte Nro 9, café.

COMPRO FINCA DE 12 A 15 CABAllerías a 30 o 40 kilómetros de la Habana. Trato directo Escriba a. S-1 Anuncios Clasificados DIARIO DE LA MARINA

13 BOVEDAS- PANTEONES

CIRCULO PRAVIANO

Compra panteón de cuatro a seis bóvedas. Informa Manuel Pico Plaza Polvorín, Ferretería

15 MAQUINARIAS

PESAS, ROMANAS

Y transbordadores para caña. Compro, vendo y raparamos. Venta y servicio organizado en todo el país. Pesas para particulares, comercios, industrias, etc. H. M. Amengual. Cuba 209. Telf. M-6961.

17 MUEBLES Y PRENDAS

U-3143 COMPRO MUEBLES

Ropa, zapatos, pianos, máquinas coser, escribir, baúles, enseres establecimientos finos, muebles oficinas, líquido casas completas, todo lo que quiera vender. Voy al campo, trato con dueño U-3143.

SE COMPRA SOLITARIO BLANCOazul, de tres kilates en adelante. Llame FO-1864 de 8 a 12 a.m.

COMPRO MUEBLES A-9100

Finos y corrientes, máquinas de coser, escribir. neveras, refrigeradores, muebles de oficina, y todo lo que desee vender, casas completas. Pago más.

COMPRO

ROPAS. U-1510. MUEBLES

Máquinas de coser,juegos cuartos, comedor, sala, archivos, vajillas, porcelana o plata artículos arte, neveras, radios, máquinas escribir. Pago bien. Dinero en mano. Seriedad.

¿NECESITA UD. DINERO? SE LO facilitamos sobre sus joyas, objetos de arte, radios, máquinas de coser y escribir, y sobre otros objetos de valor. «La Regencia» Suárez 18 y 20

A-9003 COMPRO MUEBLES TOdas clases oficinas, todos objetos arte, máquinas coser, sillones barberías, pianos, lámparas, mamparas, cajas de hierro, camas, pupitres, contadoras, todo lo que venda. Telf. A-9003.

A-7795 COMPRO MUEBLES

De todas clases. Pagamos más que nadie. También vendemos, cambiamos y alquilamos. No venda sin antes hacer una llamada A-7795. Vamos en el acto. «La Honradez». Máximo Gómez 85, 357 moderno. A-7795.

M-7084, COMPRO MUEBLES, CUAdros antiguos y modernos, máquinas coser, escribir; lámparas cristal, pianos, libros, porcelanas, baúles, maletas, abanicos, ropa, vajillas, alfombras, plata, archivos, burós, compro libros, M-7084.

A-7890: COMPRAMOS

Muebles, juegos de cuarto de sala, comedor, máquinas de escribir, coser, cajas caudales, piezas sueltas. Todo lo que venda. A-7890 Puentes y Cía. Salud Nro 3

A-6620 COMPRO MUEBLES

Juego de cuarto, sala, comedor, recibidor, máquina de coser Ñmuebles oficinas, neveras, radios, baúles, piezas sueltas y cualquier clase de objeto. La Moderna. Salud 9.

COMPRAMOS, VENDEMOS Y EMPEÑAMOS

Joyas antiguas y modernas, objetos de plata, de arte, muebles antiguos. Reserva absoluta en todas las operaciones. Haga una visita a:

"LOS TRES HERMANOS"

EN CONSULADO Nros. 160 Y 162 Telf. M-3534

M-2252: COMPRO

Muebles, radios lámparas, refrigeradores, máquinas coser, escribir, sumar, calcular, archivos metálicos, objetos arte, antigüedades, cristalería. «EL CORAZON DE JESUS», Salud 167 entre Manrique y Campanario, M-2252

COMPRO MUEBLES, MAQUINAS DE coser y de escribir, objetos de porcelana, cubiertos de plata y plateados, joyas de oro antiguas y de brillantes, vajillas y cristalería. No venda sin antes llamar por el M-1556.

COMPRAMOS JOYAS

Antiguas y modernas, con brillantes, zafiros,rubíes y esmeraldas finas; oro, platino, plata, y enchapes hasta en pedazos Objetos de plata: bandejas juegos de café, cubiertería y otros artículos Rosarios de oro y plata, con cuentas de perlas: coral, amatistas etc Pagamos bien Vamos a domicilio.

CARBALLAL HERMANOS

San Rafael 618 entre Gervasio y Belascoain Telf. U-5744

O R O

EN JOYAS VIEJAS, NUEVAS O ROTAS. COMPRAMOS EN TODAS CANTIDADES. PAGAMOS MUY BIEN.

CARBALLAL HERMANOS SAN RAFAEL 618 TELF. U-5744

M-9136: COMPRO

Muebles, máquinas coser, escribir, sumar, oficinas completas, archivos contadoras, equipajes ,alfombras, lámparas, objeto arte, caja hierro, armatostes sillones inválidos, gabinete médico, sillones barberos. Compro toda clase de objetos, divisiones, mamparas, etc.

19 LIBROS E IMPRESOS

LIBROS USADOS DE TODAS CLAses compro todos los que traigan que convengan y me sean útiles. 10 de Octubre 1079 entre San Francisco y Milagros.

DULZAIDES COMPRO LIBROS USAdos voy a domicilio,, avisándome por el A-6951 o en O-Reilly 309 entre Habana y Aguiar.

21 INSTRUMENTOS DE MUSICA

COMPRO PIANOS Y PIANOLAS EN buen estado pago mejor que nadie. Telf U-3297

COMPRO PIANOS DE TODAS LAS marcas. Llame al teléfono M-3040 Dragones 53 bajos esquina a Zulueta

Arrendamientos

A-1 FINCAS RUSTICAS-URBANAS

ARRIENDO 5 CABALLERIAS $50 mensuales. Junto Marianao, carretera. Magnífica casa mampostería, moderna, establos. Mucho palmar, frutales, siembras. Cedo contrato, vendiendo vacas etc. sobre $2.000. Benítez. Oquendo 469. U-5049.

ARRIENDO FINCA 15 MINUTOS HAbana, 5 caballerías terreno primera, ganado, puercos y frutos menores, casa vivienda lujosa, tres baños, garage, carretera propia, toros, vacas, añojas, bueyes, puercos, gallinas, labranza etc. 2000 palmas y frutales, aguada fértil. Renta mensual $50.00. Informes: Solís, Compostela 314

RUSTICA: ALQUILO LUJOSA FINca de recreo magnífica casa, garage para dos máquinas, casa para encargado, arboleda de frutales, jardín en Caimito de Guayabal. Informan: Telf. F-2047.

REPARACIONES

42 MUEBLES Y PRENDAS

FABRICA DE MUEBLES DE «MARTINEZ»

San Rafael y Manrique. Gran tapicería. Del fabricante directamente al consumidor. Juegos de sala estilo inglés con sofá, cama, desde $70.00. Mueblería y tapicería «Martínez» Teléfono M-7872.

«EL TAPIZ» TAPICERIA EN GEneral. Arte moderno y antiguo.—Esmaltamos, barnizamos y reparamos toda clase de muebles. Nuestros precios son los más reducidos y nuestros trabajos son garantizados. Llame a nuestro teléfono U-5790. Pasamos a domicilio. Franco Nro. 14 esquina a Estrella. Habana.

UN BUEN MUEBLE AGRADECE UNA BUENA REPARACION

REPARE A TIEMPO SU NEVERA

Y equípela con la nueva

GAVETA DE DESHIELO SERPENTIN MONTADO AL AIRE

La podrá limpiar fácilmtente sin necesidad de desmontarl el serpentín. Desaparecen los malos olores producidos por la acumulación de las basuras que traen el hielo. Facilidades de pago en las reparaciones.

RIONDA

Adaptamos refrigeradores eléctricos a neveras Infanta 1059 U-3960

GARCIA ESPINOSA

Mueblería y Tapicería. Tener sus muebles flamantes es sinónimo de prosperidad. Píntelos. Tapícelos. Llámenos. Teléfono U-1424 San Rafael entre Aramburo y Soledad. No cobramos lujo.

REPARACIONES DE MUEBLES

Casa «Coro». Barnizamos toda clase de muebles y tapicera. Especialidad en colores y combinaciones de maderas y chapas. Limpieza de muebles a domicilio. Estrella 65 entre Aguila y Angeles. Telf. M-2127.

RESTAURAMOS Y REFORMAMOS

Lámparas y objetos de arte, trabajos garantizados en níquel-cromo. Dorados, plateados, etc. «Lámparas Olmo». Fábrica de lámparas y pantallas. Aguila 507 Telf M-8040

REPARAMOS SUS MUEBLES POR poco dinero dejándolos como nuevos Casa Pardo U-5761. Los modernizamos, barnizamos a muñeca y esmaltamos Duco. Pintamos mimbres a vapor y neveras, tapicería en general. Azogamos espejos. Trabajos garantizados San Rafael No. 610 entre Gervasio y Belascoaín.

44 RADIOS

NO DEJE PARA MAÑANA LO QUE DEBE HACER HOY

SI A SU APARATO DE RADIO LE nota Ud. alguna deficiencia no espere a que ésta tome una complicación mayor. Por módico precio y absoluta garantía tiene usted a nuestro personal experto a su disposición, así como el más completo instrumental de un taller o clínica de radio moderno.

GANDES TALLERES Y LABORATORIO DE RADIO

"Stewart Warner"

SERIEDAD, GARANTIA Y CUMPLIMIENTO

Inspección para dar precio: GRATIS. SERVICIO A DOMICILIO NEPTUNO No. 561. LEALTAD Y ESCOBAR

TELEFONO U-6016

VENTAS

48 CASAS

CONSTRUYA SU CASA AHORA

Presupuestos y planos sin compromiso, precios económicos, completa terminación de lo convenido y garantía, rapidez en obras, reparaciones grandes y pequeñas. Alfonso Morales, Constructor Telf I-5798

HABANA

Lealtad cerca Neptuno 2 pisos $8.200 cerca Carlos III, casa nueva 2 pisos $9.800, junto Aguila 2 pisos $5.200. Aguila 1 piso. 3.800. Esquina 2 pisos, con bodega $8.500. Informes: O-Reilly 251 Depto. 407 M-1072.

LA SIERRA: $9,000

¡Gran residencia de esquina! En lo mejor de La Sierra, jardín, portal, vestíbulo, sala, hall central, 5 cuartos de 4x4, comedor, pantry, cocina, traspatio, garage. $9.000. M-1072.

CALLE AGUILA. PROXIMO SAN José, acera buena. Hermosa propiedad 12 por 40 metros 25.000. Propia para aumentarle otras plantas. Benítez Oquendo 469 12 a 4 U-5049.

FINCA EN $2,000

Se vende finca de recreo situada en el Cano de 1|4 caballería de tierra sellada de árboles frutales, con casa madera y teja compuesta de Sala, comedor, 3|4, baño, cocina y garage. Informan Chacón 203 bajos. M-8182.

EN LO MEJOR DEL VEDADO CASA 2 PLANTAS EN $21,000

Se vende elegante propiedad, de dos plantas, situada en lo mejor del Vedado, compuesta cada planta de portal, sala, comedor, 4|4, baño completo, cocina, 1|4 y servicios de criados, garage para dos máquinas, Altos iguales, mide su terreno 14.50x22.66 metros. Informan J. P. Quintana e Hijo, Chacón 203. M-8182.

HABANA, PARA RENTA EXENTA DE CONTRIBUCION Y AGUA

Se vende casa moderna de 2 plantas, citarón, monolítica, carpintería de cedro y caoba, compuesta cada planta de sala, saleta, 3 amplias habitaciones, baño intercalado en colores, amplios comedor al fondo, gran cocina, servicios de criados, patio: Altos: iguales. Renta $90.00. Precio de ganga $10.000 situada próximo a Carlos III. Informan J. P. Quintana e Hijo, Chacón 203 M-8182.

VENTAS

48 CASAS

PROXIMA A LA AVENIDA DE LOS Presidentes en el Vedado, punto inmejorable, se vende espaciosa casa de alto y bajo con grandes patios y jardines, cerca de los principales colegios. Sr. Adán, Aguiar 208, Teléfono M-1306.

SUAREZ: $6,500

Calle Suárez cerca de Monte en la misma zona comercial, casa para fabricar mide 6.10x26 (Son 169 metros) propia para comercio en los bajos y altos una buena casa, en esa cuadra todos los bajos son establecimientos. Fernández y Vidal, Aguiar 556 bajos A-9112 y M-1506.

REPARTO ALMENDARES $3.800

Situada calle Quinta entre 14 y 16 media cuadra tranvía Playa y rutas 9 y 28, véala de 9 a 12 y de la 6 hal un hombre cuidándola, jardín, portal, sala, comedor, 3|4 baño lujo, cocina patio, fachada modernista. F. Marín, Empedrado 218 A-7958.

PROXIMA ESTACION TERMINAL

y de Egido vendo en Nueve mil pesos, casa dos plantas con diez y seis habitaciones, propia para convertirla en casa de huéspedes y comercio y sacarle renta de 300 a 400 pesos al mes. F. Marín, Empedrado 218. Telf. A-7958.

ESQUINA CON COMERCIO

En la Habana, en la propia esquina una carnicería y a continuación cuatro accesorias, mide 6.50 por 18 metros, carnicero paga un sólo recibo 56 pesos, precio $5.700. F. Marín. Empedrado 218 A-7958.

CASA MAMPOSTERIA. MODERNA $2.900. Calle Armas junto a San Francisco, Víbora, Amplia sala, 3|4, cocina, baño, amplio patio. Benítez, Oquendo 469 próximo Salud, 12 a 4. U-5049.

SE VENDE STEINHART Y ROBAU,, solar de esquina y sombra frente a doble línea de tranvías 31.25x44.82, igual 1.400 varas terreno para fabricar tres casas a $2.30 vara, admito ofertas su dueño FO-2928

NADAL BELGA

Paseo del Prado $42.000, vendo regia casa 3 plantas, moderna, lujosa, ganga. Renta: $230.00 mensuales. Aceptaría permuta casa pequeña, resto efectivo o reconocer hipoteca moratoriada. Negocio oportunidad. Informes: A-9173.

Vedado. $30.000 vendo casa moderna renta $250.00. ganga. 5 habitaciones y 3 baños completos. fabricada 1935. En los bajos 5 apartamentos buenos para renta. Informes: A-9173.

Vedado, $20.000. Calle L, lujoso chalet 2 plantas, 4|4, baño lujo, fabricación de primera, techos monolíticos, una joya. Informes: Nadal Belga, Teléfono A-9173, San Lázaro 553, altos.

Habana, Edificio apartamentos esquina fraile Habana, renta $500,00 mensuales, precio $70.000, el mejor punto barrio San Leopoldo, frente de cantería, techos monolíticos, excepcional. Informes A-9173.

Campanario, próximo San Lázaro, casa nueva, sala, recibidor, comedor, 4 cuartos, baño colores, renta $150.00, precio $22.500. Informes: Nadal Belga. Telf. A-9173 San Lázaro 553, altos.

Vedado, $9.000 chalet nuevo, techos monolíticos, sala, comedor, 3|4, garage, muy próximo a 23, otra casa por el estilo en parte alta del Vedado en $7.300. Informes: Telf. A-9173. Nadal Belga.

Calle 17, 2 casas edificadas en solar completo de 13.66x50 metros cada casa portal, sala, recibidor, comedor al fondo, 4|4, en $17.000. El terreno solo lo vale. Informes: Nadal Belga, A-9173.

En la Ampliación Almendares $7.500 vendo regia residencia una planta con 5|4, jardín, portal, sala, hall, comedor, gran traspatio, techos monolíticos, magnífico punto. Informes Telf. A-9173.

Calle 17, Vedado, vendo casa 2 plantas independientes, $22.000 renta $140 solar mide 683 metros, esta es la ganga más grande en venta hoy en el Vedado. Informes: Nadal Belga, Telf. A-9173.

Calle 23, residencia una planta 6|4, hall, garage, acera brisa, mide 13.66 por 56 metros, $20.000. también tengo otra residencia con 4|4 y un apartamento alto en $22.000. Informes Telf. A-9173.

Reparto Almendares. Chalet nuevo, esquina 4|4 altos, garage, lujoso baño colores, próximo a ómnibus y tranvías en $9.000, otro en la calle 6. La Sierra, una planta, en $8.500. Informes: A-9173.

Habana. Vendo casa 2 plantas, cada planta: sala, comedor, 3 cuartos, baño colores, techos monolíticos, recientemente fabricada: $10.000. Informes: Nadal Belga, San Lázaro 553, A-9173.

EN LO MEJOR DE LA SIERRA CON todos los detalles de lujo y confort. Fabricación de primera y exenta de contribuciones. Estrénela usted. Quiero y necesito vender. Dueño: FO-2866

JOSE CAMPANERIA

AGUILAR 206 M-7785

Compra y venta de Chalets, Casas, Solares y fincas rústicas. Dinero para hipoteca en todas cantidades. Compro condominios.

Vedado esquina Edificio moderno de apartamentos 5 plantas. Renta $560. Precio $80.000 Calle 19 una planta 15 por 50 ms. $16.000. Campanería, Aguiar 306. M-7785.

Vedado calle I esquina fraile, 1,500 metros residencia una planta, cantería, monolítico. Jardines. Portales. Recibidor. Hall, 7|4 tres baños. Comedor. 2|4 criados, garage 2 máquinas. $40,000 es ganga. Campanería, Aguiar 206. M-7785.

Vedado calle 19 esquina fraile 1.200 metros una planta moderna. Jardín, portal, sala, Hall, biblioteca, 5|4, tres baños. comedor, garage 2 máquinas $38.000. Campanería, Aguiar 206 Telf. M-7785.

Vedado calle 15 esquina una planta 2.500 metros. Jadines, portales, sala, saleta, hall, 7|4, comedor, garage etc. $50.000. Calle 21 cerca Paseo, una planta moderna 683 metros. Jardín portal, sala, hall, 6 4, dos baños, garage $19.500. Campanería. Aguiar 206 M-7785.

Vedado Calle 25 esquina moderno chalet, jardín, portal, sala, recibidor, comedor, garage, altos: terraza, 7|4, tres baños $29.000. Calle 21 sombra, casa una planta 683 metros, jardín, portal, sala, hall, 7|4, comedor, garage $28.000. Campanería, Aguiar 206 M-7785.

Vedado, calle 5a. esquina para fabricar 16 por 40 metros $8.500. Calle 29 moderna una planta, jardín, portal, sala, 4|4, garage, $7.300. Campanería, Aguiar 206. M-7785.

Vedado frente Plaza Maine, moderna casa, jardín, portal, sala, recibidor, 10 habitaciones, 5 baños, ,comedor, garage. 2 máquinas, $40.000. Calle 11 moderna una planta, jardín, portal, sala, 5|4, comedor, garage $18.000. Campanería, Aguiar 206 M-7785.

Vedado, calle 17 moderna, dos plantas. Jardín, portal, sala, 5|4, comedor, garage $22.500. Calle 23 moderna 2 plantas, jardín, portal, sala, comedor, 3|4, garage $14.500. Calle 25 una planta, jardín, portal, sala, 6|4, comedor, garage $19.500. Campanería, Aguiar 206, M-7785.

Vedado calle 13 dos plantas, jardín, portal, sala, recibidor, 4|4, comedor $15.000, renta $100. Otra una planta 4|4, comedor, al fondo $8.000. Calle 29 dos plantas, jardín, portal, sala, 3|4, comedor, garage $11.000, rentan $90. Campanería, Aguiar 206 M-7785.

Vedado, calle F cerca Línea, Chalet moderno, jardín, portal, sala, comedor, garage. Altos: 5|4, baño $16.500 Calle E una planta 683 metros, jardín portal, sala, saleta, 6|4, comedor $10.500. Calle 5a. una planta 683 metros, jardín, portal, sala, 6|4, comedor, garage $12.500, Campanería, Aguiar 206 M-7785.

VENTAS

48 CASAS

VENDO EDIFICIO 4 PTOS. 300 … tros pegado a la estación Terminal. Renta 265 pesos y lo vendo $10.000 y reconocer 17 mil … ria se cambia por terreno o finca. Informes Dragones 52, Martí, García.

VEA $3.250 PRECIOSA CASA … bada fabricar Avenida Acosta … tre Santa Catalina y Octva, … Jardín, portal, sla, 3|4, baño … calado, comedor, patio, traspatio tá vacía (Doy facilidades) … Cuervo M-2808.

VENTA RESIDENCIA

Muy cómoda lavaderos, … 3 cuartos, cocina, portal, … otra antigua a una cuadra … el Cerro urge venta $5.000 y … Dueño: Ayuntamiento 113.

VENTA Y CONSTRUCCIONES casas vean 2 casas con todas … didades en 8 y 8, Almendares … trenar propias para rentar, … construyo a precios económicos, … go solares, vean a Fonollar, … supuestos muy barato y facilidades de pago. FO-2856 llamen o véanme A y Lanuza, Almendares ruta …

VENDO CASA AVENIDA

Acosta 6 1|2 por 40, nueva, … sala, saleta y 4|4. Guaguas por … te en lo mejor. Costó $9.000 y … en $4.600. Renta 35 pesos. Informes Dragones 52 café Martí, García

PEÑALVER, MUY CERCA BE… coaín (moderna), 3 plantas … tando $39. Produce 8% libre. … gala en $5.000. M-7730.

J. P. Quintana e Hijo

INVERSIONES

Compramos y vendemos casas, solares, fincas rústicas dinero en hipoteca.

CHACON 203 M-8182

HABANA PEGADO A GALIANO NEPTUNO Y SAN RAFAEL $13,500

Vendemos edificio moderno … plantas, compuesto de dos casas … apartamentos, cada uno sala, … baño, cocina y patio, lugar … alquilado. Precio $13,500 de … y resto en hipoteca moratoriada. Informes J. P. Quintana e Hijo Chacón 203, M-8182.

AMPLIACION ALMENDARES CASA EN $8,000

Situada a media cuadra calle … acera de la sombra, compuesta de jardín, portal, sala, recibidor, 4 habitaciones, baño intercalado, comedor, cocina, pantry, 1|4 servicio de criados garage y patio. Informes J. P. Quintana e Hijo, Chacón 203, M-8182.

VEDADO, CALLE 17; 2 PLANTAS INDEPENDIENTES $22,500

Se vende casa moderna de 2 plantas independientes, cada planta … recibidor, 6 habitaciones, 2 baños, … de criados, garage, ocupan solar completo, 13x59 igual a 683 metros. Informes J. P. Quintana e Hijo, Chacón 203, M-8182.

ALTURAS DE MIRAMAR CHALET EN $15,500

Vendemos chalet moderno, compuesto de jardín, portal, sala, vestíbulo, comedor, cocina, pantry, cuarto y servicio de criados, garage y traspatio. altos: saleta, 4 grandes habitaciones 2 lujosos baños y 7 closets, acera la sombra, rodeado de grandes residencias, Informes:. J. P. Quintana e Hijo, Chacón 203, M-8182.

EN LO MEJOR DE LA HABANA

Se vende casa de esquina, ocupada en su totalidad por comercios, … su terreno 25x60 metros, se da … durante esta semana a $25 metro … rreno y fabricación. Informes J. P. Quintana e Hijo, Chacón 203, M-8182.

ALTURAS DE ALMENDARES CHALET EN $8,500

Se vende chalet moderno, con … al Bosque de la Habana, se compone de jardín, portal, sala, comedor, cocina, pantry, garage, 1|4 y servicio criados. Altos: 3|4, baño intercalado, treraza. Informes J. P. Quintana e Hijo, Chacón 203, M-8182.

ALTURAS DE ALMENDARES RESIDENCIA EN $15,000

Se vende residencia moderna … planta, acera de la sombra, a … y media calzada de Columbia, jardín, portal, sala, vestíbulo, recibidor, 6 habitaciones, 2 baños intercalados, comedor, cocina, pantry, lavadero y … tio, 1|4 y servicio de criados, garage. Informes J. P. Quintana e Hijo, Chacón 203, M-8182.

CASA CON DOS APARTAMENTOS frente dos habitaciones y seis habitaciones fondo de mampostería, … gas y lozas. Rentando $34 regalo … $4.500. Magnolia 172 Cerro dueño Nro 411 F-3959

VEDADO, CASA DE ESQ… EN $25,000

Se vende casa moderna de 2 plantas independientes, situada en la … lle B, próximo a 23, compuesta cada planta de jardín, portal, sala, comedor, 3|4, de familia, 2|4 de criados … y demás comodidades. Informes J. P. Quintana e Hijo. Chacón 203, M-8182.

REPARTO MIRAMAR RESIDENCIA 1 PLANTA

Se vende elegante residencia de una planta, situada entre 5 y 7, punto alto, se compone de jardín, portal, sala, hall cerrada, recibidor cerrado, hall central de 2 metros, 5 habitaciones, 3 baños completos en colores, gran comedor, cocina y pantry, garage para 2 máquinas, gran patio, tiene solar completo de 23 x 53 o sean 1,251 varas. Precio $20,000, se acepten en parte de pago propiedades en la Habana o repartos. Informes J. P. Quintana e Hijo, Chacón 203, M-8182.

GOTERAS Y FILTRACIONES A… teas, arreglos garantizados por sistema científico moderno., especialidad en techos de viga y losa, L. … vía, U-1420

VENTAS

48 CASAS

INVERSIONES

Vendo y compro casas y solares, dinero en hipoteca en la Habana y repartos. Mucha reserva, prontitud y honradez en las operaciones. Victoriano Alvarez. FO-3786, 14 y D. Reparto Almendares.

SE VENDE CASA ANTIGUA PROpia para fabricar con 240 metros $5,500 calle de Angeles 169 entre Monte y Corrales dueño C 668 Vedado.

BARCELONA 60

Entre Aguila y Amistad 2 plantas en terreno de 158 metros cuadrados, se vende en $10.000. F. Novoa, San Nicolás 364 bajos.

EN $3,500 SE VENDEN LAS CASAS Libertad 168, 170 y 172, esquina a Concejal Veiga, Santos Suárez. Eso es ganga, Véalas. Informan en las mismas y Telf. M-2938.

CONSTRUYA SU CASA AHORA, PREsupuestos y planos sin compromiso precios económicos completa terminación de lo convenido y garantía, ración en obras, reparaciones grandes y pequeñas. Alfonso Morales, Constructor Telf I-5798

VENDO CUATRO CASAS ACABADAS de fabricar en Mayía Rodríguez y Libertad No pagan contribución en 10 años. Precio: $3,500, $3.700, $4.500 y $10.000 Telf I-3755

VEDADO, VENDO CALLE 10 MODERna $8.000, jardín, portal, sala, 3|4, baño, comedor, garage, servicios criados. Calle 19 antigua buen estado, jardín, portal, sala, comedor y 3|4, en $7.500. Compro propiedades hasta $20.000 en Habana y sus barrios. Trato directo. Informes San José 1174.

CASAS -- SOLARES Y PARCELAS

ESCOGIDAS EN TODAS PARTES.

SANTOS SUAREZ

PRECIOSA casa moderna con techos monolíticos, compuesta de portal, sala, tres cuartos, baño intercalado, comedor al fondo, cocina, entrada para garage, cuarto y servicio de criados. Precio: $6,000.00.

CERRO

UNA CUADRA de la Calzada y dos de la Esquina de Tejas, casa moderna de techos monolíticos, con un solar anexo, compuesta de sala, tres cuartos, baño intercalado, comedor, cocina y mucho patio. Precio: $4,500.

AMPLIACION DE ALMENDARES

LA MEJOR casa del Reparto, a pocos pasos de la gran Calle Doce, en la sombra, toda citaron, techos monolíticos, jardín, portal, sala, cuatro cuartos, galería, baño de lujo, comedor, cocina, pantry, garage y biblioteca. Cuarto de criados. Precio: $9,000.00. Véala, la comprará.

VEDADO

LINEA, ENTRE BAÑOS y F, una parcela con 13 metros de frente, llegando hasta la calle 11.

CALLE A CERCA DE 27, la parte más alta del Vedado, una parcelita de 13.66 metros de frente, a la acera de la sombra, con una casa en $25.00 metro—terreno y la fabricación.

MIRAMAR

TERCERA AVENIDA, acera de la sombra, en punto deseable, un solar de centro a $4 vara, moneda cubana.

EN LA CALLE CATORCE, a $4.50 la vara, un solar completo con magnífica casa enfrente y a su costado. No deje de verlo: entre 5a. y 7a. Avenidas.

CALLE DIECISEIS, A LA SOMBRA, solar completo de 23 varas de frente por 53 de fondo, entre 5a. y 7a. Avenidas, a $5.00 vara. Es el punto más solicitado del Reparto.

COUNTRY CLUB

PRECIOSO LOTE de 3,700 metros inmediato al gran boulevard y a campos de golf, con jardines, a $2.25 el metro.

BILTMORE. EN PRECIOSA avenida con $1,600 metros, frente a residencias modernas, $1.00 metro.

AMPLIACION DE ALMENDARES

PEQUEÑAS parcelas a la sombra, de 12x23, 12x29.48 varas, a $3.50 vara. En la gran Calle Doce, preciosa avenida, 12x46, a $3.50 vara y una esquina pequeña a la brisa, de 21x23, en $3.50 vara.

LA SIERRA

CALLE 6 PRECIOSA ESQUIna, ómnibus por el frente, 23 por 26, a $4.75 vara y solares centro en la misma calle, sombra, a $4.75 vara.

PRIMERA, ENTRE OCHO Y DIEZ, con buen frente de 12 varas, acera sombra, calle asfaltada, ómnibus en la esquina, terreno llano, $4.00 vara.

CALLE CATORCE, CON TRANVIA POR EL FRENTE, acera de sombra, ómnibus a la puerta, rodeado de magníficas casas, a cuatro pesos vara.

ALMENDARES

CALLE LANUZA, LINDANDO CON MODERNAS RESIDENCIAS, un solar de 10 varas de frente por 44 de fondo. Alto sobre la acera, todas las cercas construidas, y hasta la fosa. En $2.50 vara es un regalo.

EN QUINIENTOS CINCUENTA PESOS, PARCELITAS A LA SOMBRA, lindando con casas modernas, calle G, entre 14 y 16. Miden 10x22 varas.

ALTURAS DE ALMENDARES

AVENIDA DE LA PAZ, CON HERMOSO FRENTE DE DIECISIETE VARAS, en la parte alta, 574 varas, a $5.50 la vara.

A LA SOMBRA, CASI ESQUINA A AVENIDA LA PAZ, en la calle Alturas, en la parte más alta de este saludable Reparto, un solar de 600 varas, con frente de 20, en $3,500.00.

MENDOZA

FRENTE AL PARQUE, a la sombra, con todas sus cercas ya construidas por tener a los lados modernas residencias, un precioso solar de 12 varas de frente, a $3.50 vara.

PRECIOSA PARCELITA DE SOMBRA, con guaguas por el frente, en Libertad, entre Sola y Goss. Mide once varas y media de frente por treinta de fondo. Precio: $1,100.00.

INMEDIATO A JUAN DELGADO, en la calle O'Farrill, hermoso solar de 12.50 varas de frente, con guaguas en la esquina; llano, A DOS PESOS VARA.

EN SETECIENTOS VEINTE PESOS UNA PARCELA, próxima a la guagua en la calle Sola, con buena calle, alcantarillado y agua, midiendo 10x24.50.

RAMON RODRIGUEZ
Teléfono M-6543
Obispo 305

48 CASAS

VENDO 3 CASAS JUNTAS O SEPAradas a $1,750 cada una sala, comedor, 2 cuartos, baño mampostería pegadas Calzada J. del Monte informan Fábrica 607 Telf X-2990

AMPLIACION ALMENDARES FRENte al parque fuente luminosa. Se vende lujosa residencia, sin estrenar a la brisa, con portal, 4 dormitorios muy ventilados, closets, dos baños lujo, un cuarto criados y servicios, garage y demás comodidades. Fabricación de lo mejor. Para enseñarla avise a F-7415. Precio: $8.800. Para inversión deja el 9 por 100.

EXENTO DE CONTRIBUCION

Se vende muy barato chalet calle 18 entre E y F, Almendares, moderno confort, construcción sólida. Puede verse a todas horas rutas 57 y 30. Informes M-2863 y F-3131

VENTA RESIDENCIA

Muy cómoda lavaderos, despensa, 3 cuartos, cocina, portal, moderna; otra antigua a una cuadra línea, en el Cerro, urge venta $5.000 y $2.500. Dueño: Ayuntamiento 114.

VEA ESTA CASA Y OFREZCA EN moneda nacional. Comprá usted la mejor propiedad que se puede adquirir, situada en Marqués González 863 entre Figuras y Benjumeda. Compuesta de sala, saleta corrida, cuatro cuartos, baño intercalado de gran lujo, servicios de criados, cocina de gas y carbón, calentador y conexión para refrigerador eléctrico. Informa su dueño Aguiar 305. altos. Telf. A-7830. Puede verse de 8 a 11 a. m. y de 1 a 5 p. m.

MARIANAO CALLE 6 ENTRE A Y B, entrada Colegio Belén vendo bonito y confortable chalet acabado fabricar jardín, garage, portal, sala, comedor, cocina, cuarto con servicio, patio, lavadero. altos tres cuartos, baño intercalado dos terrazas. Sereno informa No corredores.

CASA EN $4.800

Concepción Víbora, cerca de la Calzada, sala, saleta, 3|4, baño intercalado, patio y traspatio. Salud 7. Telf. A-7944. López

EDIFICIO PARA RENTA

Pegado Carlos III vendo 10 casas $21.000, dejo $8.000 al 6 por 100, otra cerca Reina 6 casas $14.500; otra cerca San Lázaro 6 casas 3 plantas, $11.000, otro 10 casas nuevas cerca Crusellas $18.000. Cuba 64 departamento 7, A-6612 Romero.

CRESPO 3,1|2 PLANTAS $11.500 Aguia 3 plantas $16.000, Escobar junto Neptuno 2 plantas $12.000; Escobar 2 plantas 6x25 $10.500 Escobar 3 plantas $8.300. Cuba 64 A-6612 Romero.

$5.700 DOS PLANTAS MONOLITIco otra 2 plantas $6.300, cerca Belascoain junto Neptuno una planta, $5,300, cerca San Lázaro 2 plantas, $8,600. junto Consulado una planta, 3 casas $4.500, $6.000 y $5.700. Cuba 64 A-6612 Romero.

PEGADO COLEGIO BELEN Y CALzada Columbia vendo regia casa sin estrenar jardín, porta, sala, hall, 3 cuartos, baño azul, garage, pantry, cocina 1 cuarto y servicios criados. Cuba 64 departamento 7 A-6612 Romero

VENDO AYESTARAN 629 3 PLANtas monolíticas modernas, sala, saleta, cuatro cuartos cada planta, $14.000. Se dan facilidades pago. Teléfono I-5651

REPARTO LA SIERRA

Se vende preciosa casa, propia para matrimonio recién fabricada, amplia, lujosamente decorada, confortable, construcción de primera para el gusto más exigente, lugar inmejorable a la sombra; está habitada por sus dueños. Precio $9.500. Calle 10 Nro 66 entre 9 y 11

VENDO HERMOSA RESIDENCIA, acabada de construir, Estrada Palma entre Mayía Rodríguez y Goicuría, jardín, portal, tres cuartos, baño intercalado, comedor hall, pantry, cocina, cuarto de criados con baño completo, garage, terraza al fondo y además gran patio independiente. Acera de la sombra en o más alto y fresco con abua abundante.

¡¡GANGA!! ¡¡GANGA!! $3,100 AMPLIACION ALMENDARES

Jardín, portal, hall central, 5 cuartos, baño intercalado, comelor, cocina, cuartos de criados y baño, amplio patio, garage $3.100. M-1072.

VEA ESTA CASA Y OFREZCA EN moneda nacional. Comprará usted la mejor propiedad que se pueda adquirir en San Lázaro 806. entre Vista Alegre y Carmen, a una cuadra de la Calzada de la Víbora, construcción de gran lujo. Compuesta de portal, sala, saleta corrida, cuatro cuartos, baño intercalado de gran lujo, comedor al fondo, cocina, servicios de criados. Informa su dueño, Aguiar 305, altos. Telf. A-7830. Puede verse de 9 a 11 a. m. y de 1 a 5 p. m.

ALMENDARES VENDO CASA 6 HAbitaciones garage, baño, patio traspatio, moderna, $12.000, pegado crucero de playa, otra Línea playa pegado a la curva $6.500, otra $6.000. Informa Leocadio Telf FO-3278

EXENTO DE CONTRIBUCION SE vende muy barato chalet calle 18 entre E y F. Almendares, moderno confort, construcción sólida. Puede verse a todas horas. Rutas 57 y 30. Informes M-2863 y F-3131

ALTURAS MIRAMAR CERCA PUENte calle 23, casa una planta, moderna, vista al Río Almendares, fresca, jardín, portal ,asala. 4|4, comedor, garage $10.500, Campanería, Aguiar 206 M-7785.

VENDO MAGNIFICAS PROPIEDAdes especialmente de 3 a 6 mil pesos baratísimas, también espléndidas esquinas. Rodolfo Carrión, Presidente Zayas (O-Reilly 204 de 4 a 5. Dinero para hipoteca a bajo tipo.

ALMENDARES CALLE 8 Y AVENIDA 8a. A $3,500 c-u.

Tres casas modernas Exentas de contribución por 10 años. Sin estrenar. En acera de sombra. Con ómnibus por el frente y tranvías por el fondo. Portal, sala, 2 habitaciones, baño completo intercalado, comedor, pantry-cocina, pasillos laterales y patio. Calles asfaltadas. Propias para renta.

Informes:
PEDRO DE LA CUESTA
Obrapía 308
Telfs. A-8697 y FO-2419

SE VENDE CASA APARTAMENTOS en lo más alto de Marianao. Calle San Luis No. 6 casi esquina a Almendares. Dueño, Luis Medina, San Miguel 159, platería.

AVE. BUEN RETIRO $9.000

Residencia de una sola planta. Un año de fabricada. Acera de la sombra. Con jardín, portal, sala, gabinete, 3 habitaciones, baño intercalado, comedor al fondo, pantry, cuarto y servicio de criados, patio y garage. Pedro de la Cuesta. A-8697 y FO-2419.

NICANOR DEL CAMPO $9.500

Chalet moderno en acera de sombra. Fabricación de primera. Con gran jardín, portal, sala, 2 habitaciones, baño completo intercalado, comedor pantry-cocina, terraza al fondo, cuarto y servicio de criados, garage. En los altos, amplio recibidor, 2 grandes habitaciones, lujoso baño intercalado, terraza al frente. Magníficas vías de comunicación. Llaves Pedro de la Cuesta A-8697 y FO-2419.

49 SOLARES

A $1.80 LA VARA

Ampliación de Almendares, se vende un lote de siete solares con frente al tranvía, mide cada solar 14.74 por 59. $1.80 la vara. Informan Teléfono M-8182.

VENTA E HIPOTECA. VENDO SOlar 400 mts, Joaquín Delgado y Camagüey Arroyo Apolo, muy barato. Calle Tamarindo y Flores 456 vs. mitad contado resto a plazos, tomo directamente $500 o $600 para hipoteca, sólida garantía. 10 de Octubre 255, apartamento 1, de 11 a 12

VENDO PARCELAS TERRENO, Country Club también once mil metros muy barato Telf M-8102 Rodríguez de 8 a 1

VENDO EL MEJOR SOLAR REPARto La Sierra calle 6 esquina fraile 33 por 32 varas completamente llano directamente dueño FO-2212

SOLAR SANTOS SUAREZ $2.50 VAra, Libertad entre Juan Delgado, y línea de tranvías doble y D-Strampes 12x48 varas 576 varas $1.400 café «Trianón» Belascoain y Pcoito. Lizasoain

VEDADO, —A MEDIA CUADRA DE 17, vendo un chalet de 2 plantas, techos monolíticos, 4 cuartos, 2 baños, garage. Urge su venta. Informa: G. del Monte 264 M-2473

MIRAMAR.— EN LA 5a AVENIDA vendo una parcela de esquina de 35 por 38. Unica en esta medida y de fácil adquisición por su bajo precio. Informa: G. del Monte, Habana 264. M-2474

SE REGALAN PARCELAS DE TERRENO

De $0.50 hasta $0.80 vara, Solares de 12x40 igual a 480 varas.
$10.00 entrada y $3.00 mensuales.
Sólo quedan 82 solares de 856 solares que se ofrecieron en venta en el Reparto «Lotería» en Alturas del Cotorro. Frente a la Carretera Central.
Agua de manatial abundante y sabrosa, Luz, Calles.
A 15 minutos de la Habana.
Saludable. Económico. Tranquilo.
Críe a sus hijos robustos a plena naturaleza. Cultive sus frutos y sus flores. Críe animales.
Hágase su granjita pintoresca que alegre sus sentidos.
Viviendo en «Lotería» pagará Ud. el solar y la casa con lo que no gastará en medicinas, que ahora gasta viviendo en la Habana.
Haga su Hogar y ofrezca a sus hijos un ejemplo de noble preocupación.
Aproveche las ventajas y facilidades que le ofrece el «Reparto Ampliación de «Lotería» alturas del Cotorro. A plazos sin interés, 5 años de crédito.
Informes F-4018. M-7519.
Este negocio lo dirige la
CASA DE ORTOPEDIA DE CARRASCO
ES UNA GARANTIA CORRECTA

LOPEZ GARRIDO VENDE EN CAlle 19, Vedado, 5a. Avenida Miramar, Calzada de Columbia, Avenida Buen Retiro, Alturas de Almendares, Playa Marianao, cerca de Hijas de Galinia. Las mejores medidas en la mejor situación a los mejores precios. FO-7494 A-0602.

SANTA CATALINA Y POEY ESQUIna, 15.50 por 22, se vende. Informes FO-1846 y M-1955.

GANGA. SOLAR FRENTE CALZAda Columbia entre Mendoza y Godíne, único por fabricar, mide 15.32 por 47.17 $3.75 vara; lo que desee tengo alrededor Colegio Belén. Marrero. M-7774.

GANGA. VENDO SOLAR ESQUINA Vedado, situado calle 19 y 24. Mide 26x24.37 6.50 vara. Otro calle 12 próximo 23 mide 24x58 $12.50 vara. Marrero M-7774.

HABANA CASAS ANTIGUAS PARA FABRICAR

Calle Campanario, con 7x30 a $34 metro, calle Manrique 9x25 a $40. Calle San Miguel 20x40 a 25 metro, calle Angeles 8x30 a 30 metro. Calle Animas pegado a Galiano, 6x40 en $7,000, calle Manrique de Reina a San Rafael 11,40x35 metros a $35 metro. Esquina próxima a Prado, Ave. de las Misiones de 26x27 a $50 metro. Barrio del Angel casa de 10x26 metros a $35 metro. Informes J. P. Quintana e Hijo, Chacón 203, M-8182.

SOLARES, VEDADO ESQUINA FRAIle, calle 17 mide 37 por 50 a $25 metro. Miramar calle 2 cerca 3a. sombra 3 solares de 1.251 varas cada uno. Precio $3.25 vara. Campanería, Aguiar 206. M-7785

SOLARES y PARCELAS

AMPLIACION DE ALMENDARES

PARCELITA A LA SOMBRA en $690, a una cuadra del parque y a una cuadra de las guaguas, con buena cimentación en la superficie, planita y al nivel de la acera. Mide doce varas de frente por 23 de fondo. La única en todo el reparto!

CERCA DE LA IGLESIA, a una cuadra de los tranvías y de las guaguas, un solarcito con 12 varas de frente, a dos pesos y medio la vara.

CALLE DOCE, LA GRAN AVENIDA CENTRAL, un solar completo de 12 varas de frente por 46 de fondo, con las cercas ya construidas, lindando con moderna residencia, llanito, a $4.25 la vara.

CALLE DOCE Y AVENIDA DOCE, POR DONDE VAN LOS TRANVIAS, guaguas al frente, de figura cuadra (30 varas de frente por 33), a la sombra. Una buena adquisición en cinco pesos vara.

SANTOS SUAREZ

SANTA EMILIA, CASI ESQUINA MENDOZA, magnífico solar con guaguas al frente, que mide 10x43 varas, a $4.00 vara.

A TRES PESOS VARA EN LA CALLE DUREGE, entre Santa Irene y San Bernardino, midiendo 9.56x38.

LAWTON

CALLE CATORCE, ESQUINA A TEJAR, con 600 varas, en $1,200.00, y una parcelita en el mismo lugar, de 8x27, en $450.00.

FRENTE AL TRANVIA, en Dolores y Calle 16, con guaguas por el frente, una magnífica parcelita de 12x24 varas a $2.00 la vara.

ALMENDARES

EN QUINIENTOS cincuenta pesos, pequeñas parcelas a la sombra, de 10x22 varas, Calle G, entre 14 y 16.

AMPLIACION MENDOZA

AVENIDA MAYIA RODRIGUEZ, solares de 14.15 varas de frente, altos sobre la acera, ómnibus por el frente, $3.50 vara.

MAYIA RODRIGUEZ y Patrocinio, pequeña esquina de 23x26 varas, $2.75 vara.

EN CALLES Libertad, Sola, Unión, Luis Estévez, parcelas pequeñas de 14x26 y 10x24 varas, a $3.00 vara.

Para informes:
MENDOZA CIA.
OBISPO Nº 305.
TELEFONO M-6921.

49 SOLARES

SOLARES

De todas las medidas y precios al alcance de todas las fortunas buenas calles y las mejores vías de comunicación. Informa personalmente al comprador
VICTORIANO ALVAREZ
14 esquina a D. Almendares
FO-3786

ESCOJA SU SOLAR

Porvenir y Céspedes una cuadra Calzada Luyanó, tranvía por el frente, vendo esta linda esquina con 322 varas a $4.50 al lado Cubalú. Cuba 64 departamento 7 A-6612 Romero.

PORVENIR Y LOPEZ, TRANVIA por elfrente y rutas guaguas dos cuadras Calzada Luyanó, vendo esta gran esquina con 491 varas a $3.80, con 41 varas frente a Porvenir. Cuba 64 departamento 7. A-6612. Romero.

FRENTE CALLE LOPEZ 20 METROS de Ave. Porvenir tranvías y guaguas vendo parcelas acera brisa desde $375 con buen frente y a una cuadra Calzada Luyanó Cuba 64, departamento 7, A-6612. Romero.

CALLE CESPEDES AL LADO CUBAlú, a 20 metros de Porvenir tranvía y guaguas vendo parcelas con buen frente desde $540.00 a una cuadra de Calzada Luyanó Cuba 64 departamento 7. A-6612 Romero.

CON FRENTE A LA GRAN AVENIDA Porvenir tranvías y guaguas vendo parcelas a una cuadra Calzada Luyanó al lado Cubalú de 8.25x23.58 varas a $3.50 vara, un verdadero regalo. Cuba 64 departamento 7 A-6612 Romero.

SOLAR QUE ES UNA GANGA. VIbora. 20 metros Avenida Acosta, dos cuadras 10 de Octubre, para la parte Santos Suárez 15.50x58.95 varas, puede hacer dos casas de frente y varias al fondo. $2.00 vara. I-3055. Oswaldo.

SE VENDE EL SOLAR NRO 8 DEL Reparto Columbia situado en Avenida Columbia y calle Díaz, mide 10 ms. de frente por 40 de fondo. Informes Angel Vela finca «Las Piedras», San Francisco de Paula.

MIRAMAR PARCELA $3,100

Vendo parcela de esquina entre 5a. y 3a. Avenidas. Medidas 21 varas de frente por 30 de fondo. Superficie 620 varas. Olózaga, 8 esquina 3a. Avenioa, Repto. Miramar FO-3752.

PARCELA EN MIRAMAR

Se vende una parcela de 20x25 m. parte del solar No. 1, manzana No. 53, 14 entre 1 y 3. Todos los linderos fabricados. En este mismo solar en parcela de la esquina se empezará a construir dentro de breves días. Precio $5.50 la v. Informes su dueño A. Alvarez, Aguiar 305. Teléfono A-7830.

Ingeniero Morales

Corretajes. Administración de Bienes Estudio de Ingeniería. Manzana de Gómez 343
Teléfono M-1495

CASAS

Galiano cerca de San Lázaro. Tres plantas. Solar 143.00 m2.

Amistad cerca de Neptuno. Dos plantas. Solar 110.24 m2.

Línea cerca del Edificio López Serrano, Chalet dos plantas. Solar 663.00 metro cuadrado.

Calle 19 cerca de 23. Dos casas de dos plantas y cuartería. Solar 683 m2.

Calzada cerca de 12. Dos plantas, solar 683.00 m2. Y otras.

SOLARES

Calzada de Puentes Grandes, Esquina de 2.700 vs. a $3.00. Almendares 2 solares de 750 vs. a $2.00.

Lawton calle Tejar, solar de 294 vs. a $2.00 y otros.

SOLAR FRENTE CALZADA COLUMbia, entre Mendoza y Godínez, único por fabricar, propio industria, casa apartamentos, etc. Mide 15.32 por 47.17. $3.75 vara. Marrero, Aguiar 117. M-7774.

A 40 CENTAVOS EL METRO

Vendo parcela de terreno 50 metros frente por 50 metros de fondo. A plazos. Tendido de luz, teléfono, agua de pozo y árboles frutales. Carretera de Guanabacoa a Villa María. Informan Independencia 230 Guanabacoa.

VEDADO: ¡QUE GANGA! SOLAR DE ESQUINA A $15.00 METRO

Situado a la entrada del Vedado, con una medida de 22x27 metros; otro le centro, de 14x36, a $14.00 metro; otro en la calle L, 14x36 muy barato. Informes J. P. Quintana e Hijo, Chacón 203, M-8182.

REPARTO BUEN RETIRO

Ave. de los Oficiales, vendo solar de 17x45 varas, acera de la sombra a media cuadra de la agencia Ford. Precio a $3.50 vara, se admiten ofertas. Informes J. P. Quintana e Hijo, Chacón 203, M-8182.

COJIMAR, SE VENDEN TRES SOLAres contiguos, con frente a la calle Real, entre Moré y San Antonio. Medidas: 10x40, 11x40 y 10x34 varas. Informes Aguiar 68. Tel. M-3078.

MIRAMAR

Parcela calle 18 entre 7a Avenida y Linea 16 metros de frente 490 varas superficiales, $3.000 Informes: FO-1744

Mendoza y Ca.

VENTA DE SOLARES

USTED DESEA COMPRAR Y NOSOTROS DESEAMOS VENDER.

TENEMOS MAS DE 700.000 VARAS URBANIZADAS EN LOS MEJORES REPARTOS

VISITENOS E INFORMESE SIN COMPROMISO.

VENDEMOS MUY BARATO A PRECIOS DE ACTUALIDAD.

Mendoza y Ca.
Obispo 305
Telf. M-6921

SOLAR EN LA CALLE ESPERANZA 116 con 7.08 X 21.65 metros, a $20 metro cuadrado. Solar en Luaces entre Carlos III y Lugareño de 11.79 X 42.72 varas a $8.00. Una casa en la calle de Someruelos a dos cuadras del Parque de la Fraternidad de 4.30 X 26.68 metros en $4,000. Informan. Tel I-6347.

49 SOLARES

CALZADA DE COLUMBIA

Vendo con frente Calzada una parcela de 18 por 23 a $3.75 vara y 2 por Padre Varela de 13 por 32 cada una a $3.50 en La Sierra un solar de 12 por 47 a $4.50 vara; otra de 16 por 47, $4.25 vara; para tratar su dueño calle 9 y 12 reparto Almendares, Sr. Alpendre. FO-2542.

REPARTO "LA FLORESTA"

En la Víbora. Se venden solares al contado y a plazos, con urbanización completa, luz eléctrica, agua y alcantarillado en cada solar, atravesado por la Avenida de Acosta, ómnibus ruta 15. Tenemos encargo de comprar varias propiedades en el Vedado. Informes: Nueva Floresta Land Co. Banco Canadá 322 A-8875 Administrador: Oscar Diaz Ramos.

UNA GANGA EN NICANOR DEL Campo, se vende espléndido solar a la brisa en magnífica calle con todas las comunicaciones a $4.00 la vara. Sr. Adán, Aguiar 208. Telf. M-1306.

MIRAMAR 5a. AVENIDA A $2.25

Miramar 5a. Avenida frente a los terrenos de sport del Miramar Yacht Club solar sobre lo alto y terreno firme mide 17,68x58.92 (1042 varas). Fernández Vidal, Aguiar 556 bajos A-9112 y M-1506.

SANTOS SUARES, PARCELAS CAlle San Indalecio 10 por 36 varas, $2,000. Calle Correa esquina 22 por 25 metros $2.300. Buenavista Quinta Avenida esq. calle 5 fraile 2.100 varas en $1.800, Campanería, Aguiar 206 M-7785.

AMPLIACION ALMENDARES ESQUINA 21x23

Ampliación Almendares esquina de sombra mide 21x23 (483 varas) cerca de la calle 12 y cerca de la Avenida 4a. está alto sobre la acera. Fernández y Vidal, Aguiar 556 bajos, A-9112 y M-1506.

SANTOS SUAREZ

Calle Paz entre Santa Emilia y Zapotes, acera de sombra único sin fabricar en esa cuadra, 2 metros de altura sobre la acera (574 varas(se vende sobre $6.25 quizá algo menos. Fernández y Vidal, Aguiar 556 bajos A-9112 y M-1506.

REPARTO BATISTA A $1.25

Reparto Batista, calle D. al lado de la calle 12, a media cuadra de la ruta 23 y a media cuadra del Tranvía, acera sombra, lo más alto del Reparto. (Lote de 500 metros 700 varas) a $1.25 vara, es una verdadera ganga. Fernández y Vidal, Aguiar 556 bajos, A-9112 y M-1506.

50 FINCAS RUSTICAS

GRAN OPORTUNIDAD —EN ARTEmisa frente a Carretera Central 13 y media caballerías 2.000 palmas, árboles frutales escogidos, 4 pozos propia para gran vaquería. Se regala. Seis mil pesos y reconocer $7.000. Lluria, Metropolitana Nro 213

PARA FINQUITAS

En la Lisa, lote de 210.000 metros divididos en lotes de 7.000 y a 50.000 metros, urbanizado con aceras y calles y agua con tuberías de 4 pulgadas, terreno alto, frente a la Línea del Ferrocarril, se vende a 75 centavos el metro y se oyen ofertas por todo el terreno, está a cien metros de la Calzada, Fernández y Vidal, Aguiar 556 bajos, A-9112 y M-1506.

VENDO UNA GRAN FINCA 2 CAballerías en $6.000, Bejucal vendo una 1|2 caballería mucha arboleda Cotorro, cambio por casa. Véame Dragones 52 café Martí, Grcía.

VENDO O CAMBIO POR CASA O solar finca media caballería frente carretera vivienda servicios sanitarios 25 minutos Habana informes de 12 a 4 F-7286 Frigola.

VENDO VEREDA, DOS CABALLErías buen terreno, próximo carretera, fabricada, arboledas, pozos, $5.000, facilidades. Otra finquita, frente carretera, fabricada, $1,500. facilidades. Juan Miguel Fernández Vereda Nueva

VENDO INMEDIATO CARRETERA Caimito 1,1|4 caballería llana, colorada, casas, pozo, cañerías, frutales, palmar, horno cal, platanal siembras, yunta bueyes, animales, aves, $4.000. Cano. Obrapía 360

51 ESTABLECIMIENTOS

VENDO, COMPRO EN TODA ISLA, Cabarets, barras, cafés, bodegas, panaderías, cafés, lecherías, fuentes de soda, dulcerías y galleterías, vidrieras tabacos, cines, boticas, tintorerías garages,, hoteles, casas huéspedes, restaurants, fondas,, tiendas mixtas, tiendas víveres finos, tiendas ropa, posadas, locerías, joyerías, ópticas, mueblerías, casas de empeño, industrias, peleterías. Solicito socios, facilito dinero. Recibo casas o créditos, en pago. Doy vuelto, arriendo establecimientos, Prado y Dragones, café. M-4739 Yanes.

VENDO CAFE CANTINA VENDE 15 libras de café diarias $4.300; Vidriera tabacos mucha existencia, Calzada $1,600; Lujosa casa Huéspedes, 20 habitaciones, $1.500, una barrita licores, $450. Teniente Rey y Villegas Vidriera café Alfredo.

VENDO CASA DE HUESPEDES 34 habitaciones local para seis más, contrato cuatro años. 2500 pesos, urge venta, no corredores. Informa Santiago de los Prados. Vidriera del Pasaje Prado 509

APICULTORES.. VENDO 3 APEArios (Colmenares) magníficas condiciones para trabajar 6 meses zafra consecutivos. 500 colonias. Produce 4.750 a 6.500 galones anuales. Perelejo No, 40 Artemisa, Ciriaco Laucirica.

ESTABLEZCASE O TRASLADESE, por poco dinero, cedemos departamento artículos para caballeros en sastrería importante calle O-Reilly, por no poderlo atender. Vidrieras, contribución,, luz y teléfono incluidos en módico alquiler mensual. A-8436

VENDO POR ENFERMEDAD NEGOcio de comida $16. de venta diarios con utilidad de 4 pesos diarios, buen negocio persona del giro. Informan Teléfono A-8656.

VENDO UN GRAN CAFE RESTAUrante en lo mejor. También admito socio y se cambia por finca o propiedad. Precio $5.000. Informes Dragones 52 García Café Martí.

VENDO UNA GRAN PANADERIA en 1.800 pesos. Deja $10 diarios. Vendo en $2.100 una gran vidriera tabacos billetes y cigarros. Venta día ria 40 pesos. Informes Dragones 52 Café Martí, García.

SE VENDE CASA HUESPEDES 30 habitaciones en lo más céntrico toda alquilada por no poderla atender. Informan Aguila 559 altos.

VENDO BODEGA SOLA EN ESQUIna a dos cuadras de Reina. mitad de precio por embarcarme. Precio: $450 alquiler $15.00 venta diaria $25 cantina Carballo café La Diana Reina y Aguila.

GRAN OPORTUNIDAD SE VENDE por la mitad de su valor casa de compra-venta, antiggedades y objetos de arte. Informan Amistad Nro 313

52 BOVEDAS Y PANTEONES

CAPILLA VENDO AL LADO DEL panteón del Dr. Ferrara es de cantería rodeada de los mejores monumentos es una oportunidad frente al panteón de los Bomberos M-6513

52 BOVEDAS Y PANTEONES

150 PESOS

Eso es todo lo que usted necesita para hacerse propietario de una bóveda con su respectivo osario, toda construída de concreto, con tapas de mármol de seis centímetros de espesor y argollas de bronce.

NO PAGUE MAS

Estas bóvedas están situadas a sólo una cuadra de la Capilla Central y constituyen lo más económico y sólido que se puede conseguir en el Cementerio de Colón.

MARMOLES PENNINO
INFANTA NUM. 1056
TELEFONO U-2242

53 AUTOMOVILES - ACCESORIOS

GANGA PACKARD SIETE PASAJEros buen estado, propio para el turismo. Véalo y ofrezca. Rastro Daniel Vilarchao. Marianao Tel. FO-7732

SE VENDE FORD 37 CASI NUEVO, Poco kilometraje cuatro puertas. Precio razonable, Suárez auto Co. San Lázaro 250 dueño Obrapía 407

VENDEMOS UN CHRYSLER CERRAdo muy bueno del todo: Imprenta García y Zayas San Miguel 657 entre Lucena y Marqués González U-2634. Pontiac 1936 $550

PLYMOUTH 36, CUATRO PUERTAS vestidura cuero. Motor y carrocería en magnífico estado. Verlo en Línea No. 702 esq. a A. Vedado. Teléfono F-4902.

VENDO AUTO DODGE DE SIETE pasajeros del año 1937 solo ha tenido 6 meses de uso. Informan Tel. F-6229

PACKARD 1937 SEIS CILINDROS cinco gomas nuevas, vestidura de cuero flamante urge venta rápida puede verse a todas horas en Dos entre Línea y Calzada Bedado.

¿AUTO NUEVO O DE USO? HABLE con Nava antes de comprar y ahorrará dinero. Morro 64 Telf. A-8830

VENDO AUTOMOVIL FORD 35, SEdan cuatro puertas, vestidura cuero, radio, pintura fábrica, cinco gomas, todo perfecta conservación, coma nuevo, barato. Véalo Mendoza Nro 11, Santos Suárez y Santa Emilia.

BUICK EN GANGA

Se vende magnífico Buick 1938, el tipo más bonito fabricado en $1.000 por tener que embarcar urgentemente su dueño. Para verlo Metropolitana 532. Teléfonos M-9941 y FO-2503.

BUICK 1939 SEDAN MOTOR CHICO, equipo lujo gomas blancas, manejado dueño, motor como nuevo, poco uso. Véalo en J Nro 411, después de las 12.

FORD 1929 BARATO PROPIO PARA convertir en camión o viajes al campo. Informan San Miguel 858 frente Parque Trillo taller de mecánica.

CAMION FORD, 131 PULGADAS. Carrocería cerrada 4 cilindros. Ganga, para verlo Sr. Villalón, Arbol Seco 219 esquina a Desagüe de 8 a 8.30 a.m. o de 2 a 2.30 p.m. pues está trabajando.

GANGA APROVECHE; VENDO

un Dodge tipo Sedan, 1935. Infórmese 23 y 12, Vedado. Vidriera de Piñeiro.

Carvajal S. A. AUTOS DE USO

VEANOS Y COMPRARA MUCHAS GANGAS

CHEVROLET 1939

Gran oportunidad. Completamente nuevo, 4 puertas, baúl, radio Cambio en el timón. Sólo 5.000 kilómetros caminados. Se vende muy barato y con toda garantía. Se toma en cambio Ford o Chevrolet 35 o 36. No trato con revendedores.

Informan: Garage «Suárez Auto Co.» San Lázaro entre Galiano y Blanco.

LINCOLN ZERPHYS MECANICA GOmas y pintura perfectos $600, verlo Tercera Nro 56 entre 12 y 14 Almendares.

54 MAQUINARIAS

VENDEMOS UNA ROTATIVA FUNcionando perfectamente • imprenta García y Zayas, San Miguel 657 entre Lucena y Marqués González U-2634, Habana

COMPRESORA, COMPLETAMENTE nueva se vende en Morro Nro 64, a todas horas. Telf A-8830

SE VENDEN UN MOLINO STOVER, para harina de maiz, $35.00; una araña de dos ruedas $23. Finca «Carreño» kilómetro 13 carretera Managua Telf I-6237

ALQUILAMOS BOMBAS Y MOTOres

$2 mensuales. Garantizamos caudal de agua. Reparaciones en general. Salud 219 A-9218.

BOMBA ALMEIDA $2.00 MENSUALES

10 de Octubre 227 y 229 Telf. X-2455

VENDO PLANTA DE HIELO YORK Arti, Fry y Brosvi de 1, 2, 4, 6, 10, 20 y 40 toneladas de refrigeración y surtido de piezas y condensadores; cortina de salmuera y tanque con sus serpentinas. Bombas Duplex, 2, 4, 6 y 12 pulgadas, máquina de vapor 10 y 20 T. P. cepillo cuatro caras Fay, escoplo barrena. Manila 214, Cerro. I-6346. Hilario García.

VENDO COMPRESORES DE AIRE, 50. 100 y 200 pies p.m. centrífugas 16 por 30, winches de vapor y eléctricos, tijera y punzón de herrería, turbinas y bombas de pistón de 2, 3 4 5 y 16pulgadas, motores de petróleo Diesell de 5. 8 y 120 H. P., motores eléctricos de 5, 7, 10. 15, 50 y 150, correas, poleas y diferenciales. Manila 314, Cerro I-6346 Hilario García.

VENDO PAILAS DE COBRE Y PAsadores de guayaba, combas de confituras, molinos para maiz y sal de 6 mazas Nordi, molino desintegrador y para almendra, planta de eter pasteurizador Burell, bombas de pozo profundo Triplex de 8 pulgadas para 500 galones por minuto. Manila 314, Cerro I-6346 Hilario García.

WINCHES PARA BARCOS, DE CUAtro, dos y un tambor, se venden, Informan Armando Gil Telf M-7418

54 MAQUINARIAS

ENTONGADORES Y CHAPARRAS para entongar y cargas sacos o paquetes. Elevadores para carga, fijos o portátiles. Esteras conductoras, maquinaria y accesorios de ocasión de toda clase. García y Martí, Concha 3-D. Habana.

55 CAJAS CONTADORAS

REGISTRADORAS "NATIONAL"

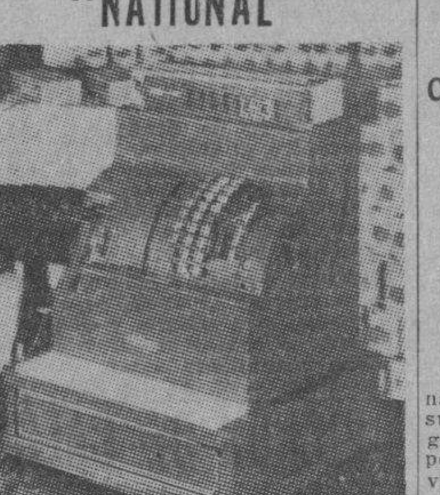

De todos tamaños. Compramos, Vendemos, cambiamos y reparamos. Garantía mecánica. También compramos y vendemos toda clase de muebles para oficina.
«LA NACIONAL»
Villegas 359, entre Tte. Rey y Amargure. A-9915

56 MUEBLES Y PRENDAS

SE VENDEN BARATOS FIGURAS de porcelanas marca de fábrica Meissen, Rosenthal, Goldscheider e. t. c. cristales muy finos. Figuras de bronce y pinturas al óleo a inspeccionar de 9-12 a.m. y 3-6 p.m. Vedado Paseo 514 altos entre 21 y 23

POR EMBARCAR VENDO JUEGO cuarto moderno 3 cuerpos 7 piezas $28.00, juego sala 9 piezas arte moderno precio situación, Vean y ofrezcan Malecón 205, bajos, esquina a Aguila.

SE VENDEN BARATOS MUEBLES Y objetos de arte de casa rica. Compañía Películas. Nueve entre Quinta y Sexta, Almendares, (ampliación)

MUEBLES EN GANGA

Juegos cuarto: $25.00; idem tres cuerpos: $40.00; sala, $10.00; comedor, der $25.00; escaparates $9,00; con lunas: $15.00; mesas correderas: $4.00; aparadores: $6.00; sillas y 2 sillones: $10.00; neveras: $10.00; máquinas coser y escribir Se cambian y se compran toda clase de muebles pagando más que nadie.
«LA PRINCESA»
San Rafael 575 y 577, entre Escobar y Gervasio Telf. U-5926

POR MUDARNOS VENDEMOS EN $60.00 juego de cuarto de siete piezas con marquetería el escaparate de tres cuerpos. Telf. F-7792 calle 12 Nro 260 esquina a 13, Vedado.

MAQUINA SINGER CASI NUEVA, electro trasportable, billar de casa, discos de ópera y otras prendas se venden barato. Vedado, calle 14 Nro 4 (Línea y Calzada).

FAMILIAS, GANGAS: MUEBLES

Juego cuarto tres cuerpos, chifforrober, tres cuartos, gavetas al centro, finos tiradores y butacón $126.00 $165.00; otros $98.00, $115.00; comedor $70.00; living-room $98.00. San Nicolás 305 entre Neptuno y San Miguel.

FRIGIDAIRE Y 4 JUEGOS FINOS

completos (dormitorios, recibidor, comedor) incluyendo lámpara a abastro, sillones de malaca, librero, mesitas,, espejo, colchón Simmons y varios otros enseres, perfecto estado $500. M-7730.

FAMILIA PARTICULAR VENDE A personas de gusto, lujoso cuarto moderno, chifforroter, 3 cuerpos, tiradores finísimos, regio comedor renacimiento todo sin estrenar. Se dan baratos. Mraqués González 167, Neptuno y Concordia.

PARTICULAR VENDE A PERSONA de gusto lindo cuarto caoba, chifforrober, tres cuerpos, $140; lujoso comedor renacimiento,, $85; sala chipendale, $65; Salud 262, bajos, Escobar y Lealtad.

JUEGO CUARTO 3 CUERPOS $25; idem grande $55, vidriera mostrador 3 ms., $25; guardamos y vendemos sus muebles Guarda Muebles Habana Neptuno 1009 U-3711

FAMILIA VENDE JUEGO CUARTO 3 cuerpos caoba, $35; otro mejor $55; sala caoba, $45; regio comedor renacimiento caoba $65; modernos por relucirme. Escobar 63 San Lázaro y Lagunas.

CAPA DE WITHE FOX (ZORRO blanco legítimo) acabada de comprar véndese por la tercera parte de su valor. Véala O-Reilly 301 2o piso. Aras.

VENDO JUEGO CUARTO MODERNO $30.00. Otro 3 cuerpos, tiradores finísimos $40.00. Juego comedor, sala caoba nuevecito $26.00. Calzada Jesús del Monte 29 altos, una cuadra Esquina Tejas.

BAULES, MALETAS, TRAJES, LAMparas, infinidad de objetos. Baratísimos. Procedentes de empeño. Verdaderas gangas. Casa préstamos «La Sociedad», Suárez 106 entre Apodaca y Gloria. Hacemos cambios,

JUEGO CUARTO ULTIMO ESTILO es una verdadera oportunidad para el que quiera hacerse de un juego fino y fuera de lo corriente. Prado 103 altos entre Refugio y Genios.

SE VENDEN DOS REFRIGERADOres General Electric casi nuevos, Véase San Nicolás 408 Telf. A-7080

GANGA, JUEGO CUARTO GRANDE, de tres cuerpos cinco piezas completamente nuevo $60.00. 10 de Octubre 258 entre Tamarindo y Agua Dulce.

REGALADOS FINO COMEDOR BARgueño y cuarto 3 cuerpos caoba, sin usar, grandes unas encerado interior,, buró radio, lámparas, cama, chiforrober solos. Urgente. Escobar 364, San Miguel y San Rafael.

UNA NEVERA DE USO SIN REPARAR ES UNA CAJA DE SORPRESA.
Neveras americanas reconstruidas y garantizadas de uso.

FACILIDADES DE PAGO

Vea los Refrigeradores eléctricos adaptados a neveras con
LA GAVETA DE DESHIELO
y serpentín montado al aire.
RIONDA
Infanta 1059 entre Desagüe y Benjumeda, U-3960

«SOFA-CAMA»

Living Rooms, «Arte Moderno» y «Estilo Inglés»

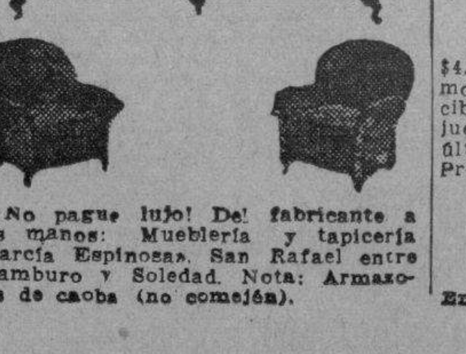

¡No pague lujo! Del fabricante a sus manos: Mueblería y tapicería «García Espinosa». San Rafael entre Aramburo y Soledad. Nota: Armazones de caoba (no comején).

56 MUEBLES Y PRENDAS

MUEBLES A PLAZOS

Construimos con las mejores maderas, estilos modernos y elegantes. Grandes facilidades de pago. Admitimos muebles en cambio. Visítenos y se convencerá: «Díaz y Chao». Neptuno Nro 709 y 710, entre Belascoaín y Lucena. Telf. U-5154.

GRAN LIQUIDACION

Cómodas
Lámparas
Jarrones
Columnas
Bandejas.
Apliqués.
Cubiertos
Candelabros
RELOJES DE ESTILO

Figuras de bronce, marfil, porcelana, todo lo que necesita para adornar su casa, o para hacer un regalo de gusto, lo encuentra en esta su casa por mucho menos de la mitad de su valor.
"LA PREDILECTA"
San Rafael 803 y 805
U-2530

MAQUINAS DE ESCRIBIR

ARCHIVOS DE TODOS TAMAÑOS

Cajas caudales, Tarjeteros, relojes marcadores, máquinas de calcular «Monroe» y «Marchant», Mimeógrafos, Adresógrafos, plaquitas y marcos para Adresógrafos. Máquinas de sumar Registradoras «National», pupitres. Baúles y Maletas Reparaciones de todas clases de máquinas de oficina.
Más de 30 años de servicios
"LA NACIONAL"
Villegas No. 359, entre Tte. Rey y Amargura. A-9915

MUEBLES A PLAZOS

VEA NUESTRO GRAN SURTIDO EN MUEBLES De TODAS CLASES
Precios baratísimos
«LA PERLA»
Animas 404, casi esquina a Galiano

VIDRIERAS

Gran surtido de uso y nuevas sumamente baratas. Véanos para cualquier trabajo de vidrieras de calle, neveras vidrieras, estantes etc. cotizaremos sin compromiso. Precios atractivos. «La Nueva Industria» Lamparilla 316.

MUEBLES A PLAZOS

Sin fondo ni fiador, de los más modernos, construidos con las mejores maderas del país» Vea nuestra exposición en Compostela 802, esquina a Merced. Telf. M-1220 también los alquilamos.

MUEBLES A PLAZOS

Sin fondo ni fiador, finos y modestos, últimos modelos. Venga a verlos ¡No pague lujo!
EL FENIX
U-1360 Neiptuno esq. a Soledad

VENDO LINDA COMODA CAREY Y bronce, buen trío reloj y candelabros, servicio de té, fuente y candelabros de plata, regio juego cuarto Imperio, gran mesa dorada y objetos arte. 8, 58 entre 5 y 3 Vedado.

LA CASA INGLESA

SALUD No. 51 ESQ. A RAYO

Baúles y maletas de todos precios y para todos los gustos. Si usted se embarca le compramos sus muebles. Gran surtido en muebles nuevos y uso. Juegos cuarto, comedor, sala, recibidor, lámparas en varios estilos. Máquinas coser y escribir. Muebles oficina; cuadros, jarrones y variado surtido en objetos de arte. Vista hace fé. Teléfono M-7179.

PULSERAS Y DIJES

Liquidamos miles de pulseras de oro y dijes de oro y platino con brillantes. Alhajas antiguas y modernas en profusión; cuadros, crucifijos, rosarios de oro, porcelanas antiguas y modernas. Juegos completos de café; té y cubiertos. Bandejas, candelabros, jarras y palanganas todo de plata maciza.
CARBALLAL HERMANOS
San Rafael Nro 618, entre Belascoain y Gervasio
M-5744

CASA DARRIBA

MUEBLES FINOS
SALUD 53

Juego cuarto desde $40. comedor $40, sala desde $20, escaparate, cama, coquetas, neveras, lámparas, radios.

MAQUINAS DE COSER, ESCRIBIR
MUEBLES DE OFICINA

Regios juegos de despacho renacimiento;c aajs de seguridad contadoras, sillones barberos.
Vidrieras, mostradores, armatostes, Sillas de Viena nuevas y de uso, mesas vitrolite, equipajes nuevos y de uso.

TE ESTA CASA. PRECIOS BAJOS PARA COMPRAR MUEBLES VISI-
M-9136

MUEBLES EN GANGA

Juegos de cuarto Arte moderno: $4.00 mensuales; comedor, caoba último estilo: $3.00 mensuales; sala y recibidor, modernísimo: $3.00 mensuales, juego de cuarto tres cuerpos, caoba, últimas creaciones: :$5.00 menzuales. Precios muy bajos.
"LA EMINENCIA
NEPTUNO 668
Entre Gervasio y Belascoain U-2427

M.E.C.D. 2016

VENTAS

56 MUEBLES Y PRENDAS

SE VENDEN 26 CAMAS SIMMONS Spring y colchones poco uso, verdadera ganga. Informes por escrito, Frank LA MARINA

FAMILIA PARTICULAR VENDE: lujoso juego cuarto último modelo tres cuerpos butacón tiradores carey, $140, regio comedor renacimiento 65 pesos; sala finísimo $45, lámpara madtra. Concordia 467 Belascoaín y Gervasio.

CASA PARTICULAR VENDE MAquina Singer $9.00 juego cuarto 3 cuerpos completo caoba, costó $180, en $95.00; otro 2 cuerpos moderno, $22, armario cocina metal grande, $19 nevera Siberia moderna 2 puertas vale $83 en $28. San Lázaro 819 frente Parque Colón, bajos.

MAQUINAS DE ESCRIBIR

Sumar, calcular, coser, muebles de oficina y hogar, objetos arte, joyería fina y ropa de moda para caballeros.
COMPRO Y VENDO
La Confianza, Suárez 17, M-9603.

JUEGO CUARTO ARTE MODERNO, $20.00; uno 3 cuerpos, menos de $32. Juego comedor, barato, radio mueble, $10, están nuevos, venta por reducción. Sitios No. 74, San Nicolás-Rayo.

OPORTUNIDAD

Juego de cuarto de tres cuerpos con elegante butacón desde $100.00 ¡Dando y dando! Necesitamos dinero. También chaisslong de imitación piel y juegos tapizados a precios increíbles. Mueblería «García Espinosa». San Rafael entre Aramburo y Soledad.

57 UTILES DE OFICINAS

MUEBLES DE OFICINA
VENDO, COMPRO, CAMBIO
Máquinas de escribir, sumar, calcular, mimeógrafos, adresógrafos,
CAJAS DE HIERRO
Archivos tarjeteros, Kardex, armatostes de acero y seccionales de acero.
BUROS
Biblioteca, juegos de despacho, sillas giratorias y toda clase de muebles para oficina.
MAQUINAS ESCRIBIR ROYAL A PLAZOS Y AL CONTADO
Gran lote de máquinas de escribir
Compostela 205, entre Progreso y O-Reilly
O-Reilly 360 entre Habana y Compostela
Teléfonos: M-8638 y M-8081

ADRESOGRAFOS Y MIMEOGRAFOS

Alquiler, Ventas, Cambios. Se hacen circulares correctas e instantáneas a módico precio. Marcos, Placas y gavetas para adresógrafos. Accesorios. Toda clase de máquinas de oficina. «Bolsa de Muebles de oficina». O-Reilly 409 (frente a «La Metropolitana».) A-7744.

"ART METAL"
EL ARCHIVO INCOMPARABLE

Más de 100 modelos a precio de otros de inferior calidad. Proteja sus documentos con un «Art Metal». La más grande manufactura de muebles de acero. Agentes exclusivos: «Bolsa de Muebles de Oficinas», O-Reilly Nro 409 (frente a «La Metropolitana», Telfs. A-7744 y A-7743.

MAQUINAS ARCHIVOS

BUROS
CAJAS
Pupitres

Materiales de Colegios
DINERO Y JOYAS
Fluses y capas a $2.00, procedentes de subastas
LA "HISPANO CUBA"
Monserrate y Parque Zayas
Telf. A-8054

58 LIBROS E IMPRESOS

"EL NUEVO COMERCIO"
Fábrica de libros comerciales

Marta Abreu (Amargura) 306
Teléfono M-3693

59 RADIOS

SU OPORTUNIDAD

Radio Philco once tubos, toda onda, flamante regalo $55.00, otro Detrola siete tubos gabinete, toda onda $32.00, garantizados. San Miguel 161 esquina Aguila. M-6656.

SORPRENDENTES GANGAS

Radio Majestic ocho bombillos $12.00 Halson mesita noche $10.00. Víctor gabinete $17.00. Voz Oro $15.00. Philco $13.00. garantizados. San Miguel 161 esquina Aguila M-6656.

60 INSTRUMENTOS DE MUSICA

PIANO FLAMANTE GARANTIZADO sin comején regalo en $50. Máquina Singer de ovillo central $25, juego comedor Renacimiento $85. Prado 115 bajos, entre Refugio y Genios.

VENDO PIANO FARDMAN, PEQUEño, sin comején; Juego cuarto siete piezas magnífico. Juego sala moderno. (Precio de ganga). San Francisco 157. Víbora.

LIQUIDACION

Pianos, muchos pianos; tenemos el que Ud. necesita, del precio que lo desee con todas las facilidades a su alcance.

Extenso surtido en pianos europeos y americanos. Verticales y cuarto cola, propios para profesional, persona de gusto y también para estudios. Aproveche estas gangas.

EN ALQUILER DESDE $2.00
LA PREDILECTA
SAN RAFAEL 803 Y 805
U-2530

VENTAS

60 INSTRUMENTOS DE MUSICA

¡GANGA! VENDO HERMOSO PIAno «Krakauer» como nuevo, magníficas voces, juego de comedor «Adams» nueve piezas. (Oportunidad), Jardín «Vogue» San Lázaro 676 entre Gervasio y Belascoaín.

RESUELVA ECONOMICAMENTE SU problema. Comprar, vender, alquilar, reparar pianos llamando X-3430. Peters Sanson, Hoy y siempre tienen la confianza general en Cuia ganada honradamente.

$90 VENDO PIANO LUJOSO EN flamante estado, bonito barniz tres pedales, sordina automático, teclado blanco, banqueta, solo a particulares. Milagros Nro 362, entre Porvenir y Octava, Víbora

"LA INTERNACIONAL"

De Paseo de Prado No. 256 entre Trocadero y Animas. Vende los mejores pianos verticales y de colas, de las afamadas marcas « urlitzer» y «Bluthner» Facilidades de pagos. Compramos pianos todas marcas. Los tomamos parte pago. Telf. A-6100.

VENDO PIANO ALEMAN RONISCH, otro francés «Pleyel», otro americano «Tonk», otro «Carle» y dos más le la marca «Chassaigne Freres» buen estado, magníficas voces, baratos, facilidades pago. Aguila Nro 513

PIANOS DE CALIDAD

«R. S. HOWARD»
«JOHN L. STOWERS»
PRECIOS RAZONABLES
DESDE $100
Facilidades de pago. Exposición: cuarto piso del edificio «Stowers», San Rafael entre Galiano y Aguila Teléfono M-1972 Habana.

AFINADORES

AFINE SU PIANO POR $3.00 CON toda garantía y absoluta seguridad. Manuel Domínguez, afinador mecánico y barnizador de pianos, graduado en la escuela «Danguard» en New York Taller de Reparaciones: Dragones entre Prado y Zulueta Telf. M-3040

61 DE ANIMALES

LA AVICULTURA ES UN SPORT fascinante y una industria lucrativa. Hábase avicultor. Nosotros lo enseñamos. Le vendemos las aves y los alimentos y le compramos el producto. ¡El Paraíso» Monte 508 M-5179

VACA HOLSTEIN 2o PARTO 15 LItros otra Jersey 1er parto, caballo de tiro y otro de monta baratos. Finca Vega, calle Sol, Arroyo Arenas.

VAQUERIA: VENDO 106 VACAS REregas y tres sementales y 66 añojos y añojas ganado de raza. Informes: Luisa Serrano Céspedes y E. Villuendas, Jovellanos.

SE VENDE EL MEJOR MULO CAminador criollo con su fina albarda criolla, etc. guarnecida de plata a los inteligentes pudientes que deseen poseer algo extraordinario, único. Informes: Sr. López M-2654

VENDO DOCE VACAS Y OCHO NOvillas, algunas dando leche y el resto cargadas, algunas próximas, bien cruzadas. Ultimo precio por el lote $500, o sea $25.00 unidad. Para informes M-2189 de 8 a 11 a. m. y de 2 a 4 p. m.

SE VENDEN VERRAQUITOS 4 Y 10 meses, puercas cargadas, todas fajadas pura sangre, finca La Paila, carretera Vento Kmo. 6.1|2 ruta 76

SE VENDEN 3 CABALLOS MUY mansos 2 de monta y uno para carro o para coche. Finca «La Paila», carretera Vento Kmo. 6.1|2 Ruta 76

VENDO LOTE DE 80 NOVILLAS DE raza lechera parte de ellas próximas a parir, también vendo vacas paridas. Toretes para sementales. Peralejo Nro 40 Artemisa Ciriaco Laucirinsa

VENDO NOVILLAS, AÑOJAS, VAcas próximas y recentinas todas cruzadas de Holstein, muylecheras. Pueden verseó a diez minutos de Matanzas. Informa Ciro Rodríguez, Santa Teresa 69, Matanzas. 6

VACAS

Vendo recentinas y próximas, añojas, novillas de raza. Avenida Boyeros y Carretera de Vento. I-6139

VENDO A PRECIO DE SITUACION, mulos, carros y arreos de todas clases, caballos, mulos de monta y Pony 4 potros sementales, 7 y media cuartas, bonito color, 40 mulos criollos domados de monte y carros cerrados para lecheros y un burro semental criollo, una cesta de mimbre con sus arreos, montura y una Pony, Domingo Jarro, Marina y Atarés, Jesús del Monte. Telf. X-1876

APICULTORES

APICULTORES VENDO 3 APIARIOS magníficas condiciones, para trabajar 6 meses zafra consecutivos 500 colonias, produce 4,750 a 6,500 galones anuales. Peralejo Nro 40 Artemisa. Ciriaco Laucirisa.

62 OBJETOS VARIOS

VENDO ARMATOSTES, MOSTRADOres, pesas, molino cajas caudales, contadora o bodega completa sin deudas por tener que embarcarme rápido, Remato todo esto. Marqués González y Peñalver. Fernández,

PANADEROS: TENGO GRAN CANtidad palas cedro viejo cujes, se hacen a medida Concha 6 frente La Lechera, tengo puertas y Persianas. Pérez.

VIDRIERAS, CONTADORAS

Vidrieras todas formas y tamaños, mesa Vitrolite, sillas, banquetas, exprimidores frutas, pasteleras, cajas caudales, neveras, molino café, picadoras carnes; rebanadoras jamón, contadoras National. Compro, cambio y vendo.

MAQUINAS DE ESCRIBIR, BUROS

Archivos, tarjeteros, sillas giratorias, libreros, mesas máquinas. Véame antes de cambiar, comprar o vender sus muebles oficina. divisiones, mostradores. Casa Cano, Habana 556 y medio entre Teniente Rey y Amargura A-8607.

SE VENDE UNA MARCA DE VINOS y licores, con todos sus enseres de almacén y muchos envases pues su dueño tiene otros negocios. Teléfono: M-4884 Concordia 201

VENDO UNA GUARAPERA CON BAtidoras, vidrieras de dulces, tabacos, cigarros, café, trapiche, negocio de comida alquiler baratísimo, habitaciones altas y bajas para familia. Una ganga. Véala. Central Caridad. San Isidro 153.

VENTAS

62 OBJETOS VARIOS

GANGA: SE VENDEN UNAS 2,000 tejas y 50 de caballete, usadas, tipo español, vidriadas, color rojo, fabricante Ludavicci. Pueden verse en bungalow madera, General Lee entre Concepción y Reina, Quemados de Marianao. Ruta 22 Informan M-2863

CAMBIO O VENDO YATE 27 PIES eslora forro caoba, Ford V8 importado pequeña cabina fregadero cocina, nevera sirena, reflector $1,000 Tercera 56 entre 12 y 14 Almendares.

Dinero-Hipotecas

63 SOLICITUDES

PRESTO DINERO DESDE $500.00 en adelante en primera hipoteca. Interés desde el 6 por ciento. No corredores. Tlf. A-6836. Campanario 90 (306 moderno) bajos, entre Neptuno y San Miguel, señor Correa.

CLAUDIO DE LOS REYES
COMPRA-VENTA DE CASAS Y VALORES.
DINERO PARA HIPOTECAS.
EMPEDRADO 365. TELEFONO A-7725.

64 OFERTAS

DOY DINERO EN HIPOTECA AL 7 por ciento, operación en 24 horas. También sobre vóbedas, panteones, alquileres de casas, condominio, usufructo, nuda propiedad etc. Alberto Cuervo, Edificio Metropolitana 342. M-2808. O-Reilly y Aguacate.

DINERO
Sobre joyas en todas cantidades
«LA PERLA»,
Animas Nro. 404, casi es. a Galiano Tlf. A-8222

DINERO

Facilito grandes y pequeñas cantidades en primera hipoteca desde el 7 por ciento en adelante, para la Habana y sus barrios. Compro y vendo casas, solares y créditos hipotecarios Compro y vendo Bonos y Acciones.
Julio C. Granda
Obrapía 33, entre Cuba y Aguiar.
Teléfonos: M-5921 y FO-1668

65 BONOS Y VALORES

COMPRO BONOS Y ACCIONES, CENtro Gallego y Banco Asturiano. Compañía Cubana de Electricidad, inversiones e inmuebles. También se pignoran. Compro y vendo acciones de todas las compañías cotizables y no cotizables en la bolsa. Manuel Piñol Amargura 70.

CAJAS RESERVADAS

Las tenemos en nuestras bóvedas construídas con todos los adelantos modernos y las alquilamos para guardar valores de los interesados. En esta oficina daremos todos los detalles que se deseen.
N. GELATS Y COMPAÑIA
105 Aguiar 107 esq. Amargura

PARA LAS DAMAS

67 PELUQUEROS

PACO EX-PELUQUERO DE LLOrens sirve a domicilio. Especialidad en «Croquignol sin corriente, (sin máquina ni electricidad- tintes, melenas, postizos. U-5420

PELUQUERO MANOLO, A DOMICIlio. Cortes permanentes sin corriente, melenas, tintes, decoloraciones, Telf. M-6014

70 INTERES PARA LAS DAMAS

SEÑORA: NI BOTE NI REGALE SU sombrero sin verlo (Celestina». Especialidad sombreros niñas. De un sombrero viejo un modelo. Toda persona que compre o reforme un sombrero, se le dará un vale para peluquería, «Fémina» San Rafael 355

ASTRACANES EUROPEOS SURTIdo completo encontrarán donde «La Mercantil» Monte 107 esquina a Cienfuegos a precios moderados. También abrigos chaquetas etc.

¡FUERA CANAS! OBTENGA HERmoso color negro, castaño o rubio usando tintura «La Favorita». Teñido de cabello $3.00. Estuvhe $1.00. De venta en todas las farmacias. Depósito: Virtudes 206. Casa «Pilar». Telf. M-9293.

VELLOS

Extirpación definitiva de los vellos de la cara, muslos, piernas, etc. Tratamiento garantizado. Siete años de éxitos en Cuba. Sra. Alexander, calle Tercera Nro. 405 entre Dos y Ciuatro, Vedado.

SISTEMA ALEMANY

Autora y Directora, Profesora señora Matilde Alemany. Pruebe y compare con las que cortan con complicadas plantillas imposible aprender a cortar perfecto. Todas las sucursales de este moderno sistema «Alemany» en la Isla entera ofrece seis clases Gratis a las equivocadas que creen haber aprendido por métodos de plantillas. (Titulamos). Se encantarán de este Sistema «Alemany». Academia Central de Corte y Confección, San José 257.

Corte y Costura

ACADEMIA «SANTA TERESA»

Calle 23 No. 1511 (Vedado entre 24 y 26 F-5096. Hágase profesora en tres meses. Desde la primera clase usted podrá cortar sus vestidos por figurín. También clases por correspondencia. Pidan la primera lección incluyendo 3 centavos para franqueo. Expedimos títulos.

ENSEÑANZAS

75 PROFESORAS-PROFESORES

FRANCES. LECCIONES PARTICUlares a domicilio. Eficiencia. Gramática y Conversación. Diríjase o escriba a Rubiralta. Galiano 311-1 Habana. Telf. 8358

INGLES. — PROXIMA TEMPORADA de turismo Aproveche su oportunidad asegurando su inglés con lecciones especiales. También prepara para Institutos. Métodos Verdecia, Jorrín, etc. Telf I-3102

PROFESORA DE FRANCES CLASES en su casa especial cuidado en la pronunciación. Telf I-4165 en la misma se solicita profesora normalista.

PROFESORA DE INSTRUCCION CLAses a domicilio y en su casa, preparación rápida para exámenes,, Ortografía y aritmética práctica para personas mayores. Telf A-4328

PROFESORA PARA CLASES A DOmicilio, profesora de enseñanza común FO-1032

PROFESORA DE INSTRUCCION Primaria y Superior especializada en grado preparatorio. Clases a domicilio y en Colegio privado. Teléfono A5-0491.

UNICA HORA QUE TENGO DISPOnible para clases de inglés a domicilio o en mi Academia: 10 a 11 a.m. alternars $7.00 mi escuela y $10 a domicilio. J. Mora González Aguacate Nro 313. altos.

ENSEÑANZAS

75 PROFESORAS-PROFESORES

PROFESORA DE INGLES Y CASTEllano con muchos años de práctica y referencias prepara para exámenes de Ingleso, Matemáticas y letras. Clases a domicilio y en su casa C 402 esquina 17 F-2651

PROFESORA DE PIANO Y SOLFEO clases especiales particulares, también clases de labores. Srta. Martínez, Telf. A5-1271

PROFESORA FRANCESA DA CLAses de francés a domicilio conversación francesa. inglés, (fonética); prepara para los exámenes Precio especial para clases colectivas. Precios módicos. Telf FO-2130.

INGLES. INSTRUCTOR GRADUADO Escuelas Estadounidenses con 15 años residencia y experiencia en E.U tiene algunas horas libres para clases a principiantes o adelantados a domicilio o en su casa. Telf M-1303

GARANTIZO USTED HABLARA INglés pronto. Clases individuales, Gramática, lectura dictado comercial Especialidad en sostener conversación Preparo para viajes y exámenes. Competente profesora americana. Campanario 454, altos.

INGLES, TAQUIGRAFA (INGLESA y española). Teneduría, Cálculo Mercantil, Aritmética, Algebra, Ortografía y Mecanografía. $5.00 mensuales a domicilio. $3.00 en su casa. Estrella 166, altos. Profesor Heitzman. Teléfono A5-1822.

APRENDA EN SU CASA. —CONTAbilidad, Taquigrafía Gregg, Inglés, Español e Inglés. Experto graduado en los Estados Unidos. Clases a domicilio por $1.00 la hora. Teléfono F1-6282

GRAMATICA, ARITMETICA, TAquigrafía Pitmann, Mecanografía al tacto, ingreso en Institutos y Normales, clases a domicilio. Didáctica novísima. Cuotas módicas. Doctor Pedrós L Nro 256 Telf F-4124

IF YOU WANT A GOOD PAYING responsible position in business become a competent accountant. 90 minutes per day spare time study under WALTON'S individual home study instruction can qualify you. YOUR SUCCESS DEPENDS ON THE QUALITY OF YOUR TRAINING:
Walton Courses are endorsed by foremost C.P.A.'s and educators.
More than 250 leading colleges and universities use Walton text in their classrooms.
Approximately 10% of all C.P.A.'S in the United States are WALTON trained AND 85% of these were trained by our home study method Walton students have won 35 gold and silver C.P.A. examination high honor awards and consecutive high honors for nine years in AMERICAN Institute of Accountants examinations —a record unequalled, by students of any other educational institution in the United States.
For Free Catalog Write or Phone
MICHAEL RICHARDSON
Manzana de Gomez 514 Habana Cuba A-9798
Cuban Associate
WALTON SCHOOL OF COMERCE

OBSEQUIO DE LA
ACADEMIA DE COMERCIO

Luis B. Corrales. Establecida en 1889 Enviando $0.15 en sellos recibirán mi Aritmética Mercantil, y por $0.25 más, mi ««Ortografía en el Bolsillo», acabada de publicar. Enseñamos Teneduría de Libros. Taquigrafía e Inglés. La Mecanografía $1.00 mensual. Nuestros Títulos los más solicitados. Lealtad 567 entre Salud y Dragones. Telf. A5-1632.

PIANO, SOLFEO, GUITARRA VIOlín, mandolina, $3; profesorado expertísimo, sistema rápido, fácil. Piezas al mes. Exámtenes trimestrales. Especialidad alumnos haraganes. Informes: lunes y jueves. San Rafael 473, teléfono FO-3297

ESTUDIE POR CORREO

La academia «Rabiña», en Neptuno 414, esq. a Manrique, altos M-7849, tiene organizado clases por correspondencia desde hace años habiendo prestado gran beneficio a aquéllos que tiene deseo de prosperar. Estudie las asignaturas siguientes: Taquigrafía; Mecanografía; Teneduría, Cálculos Mercantiles; Gramática; Ortografía, Procurador, Química industrial, inglés, francés etc. Informes: **Academia «Rabiña», Neptuno 414, esq. a Manrique Telf. M-7849.**

INGLES
HAVANA BUSINESS ACADEMY

Desde lo más elemental hasta lo más adelantado enseñamos en nuestros 40 cursos diarios Sistema seguro, rápido e interesante al alcance de todos. Profesorado americano.
HAVANA BUSINESS ACADEMY
Línea 357, teléfono F-3043. Sucursal Neptuno y Amistad. Telf. A-6033

PROFESOR PARTICULAR DA CLAses a domicilio por la noche de enseñanza primaria preparatoria, bachillerato parte letras, idiomas. Telf. M-3376 apartamento 31 Sr. Santos. Llamar entre 11 y 12

SEÑORA EDUCADA SOLICITA FAmilia posición para dama de compañía de día, puedo dar lecciones piano e instrucción, referencias I-4850.

76 COLEGIOS

"SAN ELOY"

Colegio y Academia. Fundado en 1907. Primera y Segunda Enseñanza; Preparatoria; Bachillerato; Comercio; Idiomas; Cultura Física. Cursos preparatorios especiales. Admitimos pupilos y medios pupilos y externos. Quinta Menocal, Samá 31, Marianao Telf. FO-7462. Pida Prospectos.

COLEGIO CLAUDIO 'DUMAS'
PUPILAJE PARA VARONES

Enseñanza Técnica, Comercial y Agrícola. El Colegio ideal para la salud de los niños en una bellísima finca de recreo, a veinte minutos de la Habana por los ómnibus ruta 7 cinco centavos de viaje. Muchos árboles frutales, campos de deportes y cultivos, parques, jardines, huerta, etc. Verdadero sanatorio a seis metros más alto que la Loma del Mazo, con abundante y excelente agua de manantiales .Vaquería y cría de cerdos, carneros y cultivos, para la mejor alimentación de los niños. Escogido profesorado e inmejorable atención y alimentación. Instruimos y educamos. Enseñanza Elemental y Superior, Comercio, Agricultura, Inglés, etc. Informes: Calzada del Cerro 1463, teléfono A-6456. El Colegio en la finca «La Caridad». Km. 15 Carretera Central, pasado San Francisco de Paula. Pupilaje económico.

COLEGIO
Santa Teresa

INGRESO AL BACHILLERATO
Enseñanza en inglés y español. Primer Grado. $3.000. Segundo $4.00. Tercero y Cuarto $5.00. Quinto y Sexto, $6.00. Séptimo y Octavo $7.00. Autorizado para expedir certificados de Octavo Grado para ingresar en Normales, Institutos, Hogar etc. Taquigrafía, Menacografía, Ortografa. Inglés, Correspondencia Comercial. Corte y Costura y Labores. Clases de piano. Pida prospecto, Calle 23 No. 1.511 entre 24 y 26 Vedado. Teléfono F-5096.

77 ACADEMIAS

ACADEMIA DE IDIOMAS ROBERTS, Maleoón 153. Telf. M-2124. ¿Desea usted aprender inglés? Compre el método Robert. Se recomienda por sí solo. Distinción, eficiencia, garantía. Cuarta edición: $2.00.

HAVANA BUSINESS
ACADEMY

Profesores y sistemas procedentes de los mejores Business Schols de los Estados Unidos. Elevados standards de enseñanza comercial en inglés y español. **Todos los graduados en nuestro curso secretarial han encontrado empleo bien remunerado. Taquigrafías Pitman y Gregg. Omnibus.** Línea 357. F-3043 y Neptuno esquina a Amistad A-6033

ENSEÑANZAS

77 ACADEMIAS

ACADEMIA RABINA

Neptuno 414 (altos) esquina a Manrique. Telf. M-7849. Ingreso a la Escuela de Ciencias Comerciales de la Universidad

Clases individuales. Francés. Inglés y Teneduría. Taquigrafía «Pitman» y «Gregg», Mecanografía, Correspondencia y Aritmética Comercial. También clases por **Correspondencia.** Ingreso en Escuelas de Ingenieros, Arquitectos y Comercio. Servicio de ómnibus y de internos. Pida prospectos. Expedimos títulos y proveemos de empleo a nuestros graduados.

COLEGIO ACADEMIA "BRAVO"

Ingreso. Ciencias Comerciales, Ingenieros, Normales, Bachillerato, Comercio y Cadetes.

Repaso de todas las asignaturas del Bachillerato. Autorizado par expedir certificado de 7o. y 8o. grados, Mecanografía, Taquigrafía, Teneduría. Inglés Profesores especializados para cada grado en la enseñanza primaria y superior. Clases diurnas y nocturnas para ambos sexos. Servicios de ómnibus a domicilio.
Neptuno y Lucena, Teléfono U-2627

INTERES GENERAL

100 SOBRES, 100 CARTAS Y 100 tarjetas impresas todo $1.00. Propaganda Tipografía García y Zayas. San Miguel 657, entre Lucena y Marqués González, U-2634. Recibiros órdenes interiores y domicilio.

NO BASTA QUE LA CALIDAD DEL café sea buena; requiere que esté tostado fresco del día, y molido en el acto para que conserve toda su calidad y aroma. Con todos estos requisitos lo encontrará usted si lo compra en «El Fénix», tostadero de café especial para familias. Neptuno Nro. 631 y Gervasio. Lo tenemos desde 30 cts. libra en adelante. Servicio de mensajeros a todas partes. Teléfono U-3104.

VIAJA POR PAISES FRIOS? LLEve ropa apropiada Marcos. ex cortador del «Bazar Español», de Oviedo, (España) especialidad en abrigos de señoras, caballeros y niños. Neptuno 509 Campanario y Lealtad.

BESITOS DE MANGO

La confitura más fina y sana que se conoce la encontrará en «El Tamarindo» Obispo 311 Telf. M-2090. Allí encontrará también la mejor pasta de almendra de Cuba.

CONOZCA LA VIDA COMO VERDAderamente es. Las posibilidades de progreso en la vida, están reservadas para muy pocos. Un poder superior de cambiar toda su existencia está a su alcance y encontrará Ud. un medio diferente de cómo resolver sus problemas y llevar a cabo la realización de sus ideales. Obtenga informes gratis si verdaderamente está Ud. deseoso de conocer la vida y los poderes que puede Ud. desarrollar escriba solicitando informes gratis envíe diez centavos en sellos de correos para gastos de franqueo, dirección M. Millán, Esperanza No. 308 esq. a San Nicolás, Habana, Cuba.

OPTICA «GASEL»

Exámen de la vista por oculistas y optometrista. Despacho de recetas de oculistas sin comisión. Espejuelos de $1.00 a $75.00. Prado 609, al lado del Hotel Saratoga.

ALQUILERES

79 HOTELES

HOTEL VEDADO
CALLE 19 ESQ. A M.

Residencia excelente que reúne excepcionales condiciones para vivir con toda comodidad. Frecuente y fácil comunicación con la ciudad y repartos. Esmerado servicio, comida criolla, española y americana. Telf F-6631

"PULLMAN"

Consulado 312 y 314 altos, casi esquina a Neptuno habitaciones con baño privado y todo servicio, agua abundante comida excelente, moral y seriedad. Telf A-7401

HOTEL CHIC RAYO 213 ENTRE Reina y Salud abierto día y noche. Espléndidas habitaciones, baño privado, agua fría y caliente, seriedad y discreción. Telf. M-9031. Le invitamos a verlo.

HOTEL "PALACIO CUETO"

Muralla e Inquisidor M-2674, habitaciones y departamentos, agua fría y caliente, hermosa vista frente al parque, tres excelentes comidas, muebles, limpieza, elevador, ambiente familiar, matrimonios desde $40.

GRAN HOTEL LUZ
OFICIOS 409
(Antes 35)
DE BARREIRO y Hno.

Esta acreditada casa cuenta con cien apartamentos y habitaciones, todas con balcón a la calle, excelente comida a la criolla y española, estilo casa particular. Agua caliente de noche, elevador, Precios económicos. Telf. M-3215. Abierto día y noche.

HOTEL SAN CARLOS
EGIDO Y MONTE
¡¡VIVA USTED AQUI!!
MAS CENTRICO
MAS COMODO
MAS ECONOMICO

Hay apartamentos para familias, habitaciones de matrimonio e individuales. Comida sana y variada. Servicio esmerado. Visítenos y le informaremos ampliamente.

VIVA FELIZ
Hotel Roosevelt
AMISTAD Y SAN MIGUEL
$55.00 **Matrimonios con tres excelentes comidas mensuales.**
Apartamentos para familias, todos con baño privado. Elevador día y noche.

HOTEL HANABANA

..**Neptuno 105 PRADO Y CONSULA**do. Viva cómodo como en su casa y más barato que en la misma, Habitaciones y departamentos servicio privado, magnífica comida, agua fría y caliente, elevador, Teléfono A-9041

HOTEL "IDEAL ROOM"
PRADO 509 (POR PASAJE)

Hay habitaciones disponibles, balcón, baño, agua caliente y fría, frente al Capitolio. Nunca falta el agua, fría y caliente. Precios con comida para matrimonio. desde 35 a 45 Tome informes de esta gran casa, visítela aunque sea por curiosidad, por adentro la mejor. Se exigen referencias de moralidad y pagos. Prado 509 (por pasaje) 93-B.

HOTEL PRADO

Prado 351. esquina Virtudes. Entrada por Virtudes frescas habitaciones balcón cale, no falta agua, elevador día y noche, precios de situación para estables. Telf. M-7660. —F. Mariño.

ALQUILERES

79 HOTELES

HOTEL CAMPOAMOR

Espléndidas habitaciones con baño privado completo, agua fría y caliente, nunca falta el agua. Muebles nuevos de caoba puede traer sus propios muebles. Comida sana y limpia. buen cocinero. **Precios económicos.** Compostela 608, moderno, entre Sol y Luz Telf. A-7350

MANSION LOREDO

Lujosa residencia para familias con todo confort. Mucho fresco, lujosos baños, agua caliente y fría a todas horas. Exquisita comida. Apartamentos y habitaciones. Estricta moralidad. Precios razonables. Concordia 418 entre Gervasio y Escobar.

THE SAVOY
F y Quince. —Vedado
Telf: F-6616

Situado en un lugar alto del Vedado, con fácil y frecuente comunicación con la ciudad y repartos Rodeado de jardines, con 600 metros de hermosos portales. Las habitaciones tienen ventilacion directa teléfono. baño privado, con agua fría y caliente. Precios moderados, incluyendo tres excelntes comidas El servicio en mesas separadas para cada familia.

HOTEL "ANDINO"

San Lázaro 1218, esquina a M, U-2553. Unico en su clase. Moderno, céntrico, amplio, fresco, saludable, frente Universidad. Conviene para los que necesitan vivir cerca de los hospitales Calixto García o Mercedes. Habitaciones con baño privado, balcón, hermosa vista, con tres excelentes comidas. 45 pesos, matrimonio. Una persona desde 28 pesos. Clientela escogida. Pensión completa para huéspedes del interior. Precios sin competencia. Esmerado servicio en mesas separadas.

HOTEL «VANDERBILT»

Neptuno 1223. Situado en lo mejor de la Loma de la Universidad, lujosas, amplias y confortables habitaciones; baño privado; **agua abuncante** fría y caliente. Atención esmerada. Neptuno 1223. Conviene para los que tengan que vivir cerca el Hospital Calixto García.

HOTEL RENO

60 habitaciones con baño privado. El mejor hotel residencial. Esmerado **servicio: excelente comida. Precios** económicos e inalterables, agua caliente. elevador. Aguila 558 **casi esquina a Barcelona. Habana.**

HOTEL ALAMAC

El mejor hotel de residencias de la capitaol amplias habitaciones, comida excelente, elevador día y noche, precios especiales a huéspedes fijos. Galiano 308 esquina a Neptuno A-8002

«HOTEL INTERNACIONAL

De Francisco Gómez. Frescos y amplios departamentos, agua corriente en el interior y caliente en los servicios. Excelente comida. Esmerado servicio. Una persona desde $20 y dos desle $35 al mes. Tejadillo 60, teléfono. A-9958

HOTEL "CANADA"

Villegas y Tejadillo. Habitaciones, balcón, agua fría y caliente, inmejorable comida, elevador, ambiente familiar 2 cuadras Prado 3 parque Central A-0400 Matrimonio desde 38 pesos.

HOTEL COLONIAL
SAN MIGUEL 254

Esquina a Galiano. Habitaciones y apartamentos con baño privado y muebles modernos. Magnífico comedor con carta. Elevador día y noche. Precios especiales para huéspedes por mensualidades. Confort y moralidad. Telf. A-6758.

HOTEL WASHINGTON

Virtudes 6 entre Paseo del Prado y Zulueta, en lo más céntrico de la ciudad, buenas y frescas habitaciones, excelente comida, precios económicos, especialmente para familias estables. Telf. M-3613.

80 CASAS DE HUESPEDES

LA NUEVA PROPIETARIA DE LA casa de huéspedes «La República», Aguila 559 ofrece habitaciones con lavabo, agua no falta, con todo servicio excelente comida. Precios rebajados. Estricta moralidad.

GRAN CASA DE HUESPEDES GAliano 158 altos 22.1|2 antiguo grandes y frescas habitaciones con balcón a Galiano agua corriente, buena comida precios económicos teléfono: A-7747

CASA DE HUESPEDES GALIANO 455, entre San José y Barcelona. Habitación espléndida, otra azotea con lavabos, agua caliente abundante, comida variada, moral absoluta. M-7380.

MANSION ELSA

Lujosa residencia para familias con todo el confort, acabada de fabricar. Mucho fresco, lujosos baños, agua fría y caliente a todas horas. Exquisita comida. Apartamentos de una, dos y tres habitaciones. Precios moderados, Calzada 359 entre G y H. Vedado. Tel. F-4786. Habana.

LEALTAD 406 CASI ESQUINA SAN Rafael Habitaciones y departamentos con servicios privados desde $12 con o sin muebles con o sin comida a precios económicos. Telf M-3450

HUESPEDES: PRADO Nro 22, VIVA lo más fresco de la Habana, habitaciones con baño privado, agua abundante, buena comida, moralidad. Matrimonio desde $35.

CASA DE HUESPEDES LA REINA, en Reina 152, esquina Rayo, habitaciones y departamentos amplios y ventilados con baño intercalado agua caliente comida excelente. Precios económicos Moralidad y orden Teléfono M-6287

CASA DE HUESPEDES. EN LO MEjor del Vedado, calle I No. 305 entre 15 y 17, para personas de absoluta moralidad. Disfrute del confort que le brinda esta amplia casa familia, a un precio módico, con comida, sericios y amplios salones de recibo, jardines y patios. Precios individuales y especiales para matrimonios. Atención esmerada a extranjeros. Teléfono. Frigidaire, Terraza. habitaciones altas y bajas. Informes a todas horas. Telf. F-7833.

NUEVA DUEÑA GALIANO 463 ALtos entre San José y Barcelona, casa de huéspedes, espléndidas habitaciones, baño agua fría y caliente mejorable comida. Precio en proporción. Casa de toda moralidad. M-8857.

CASA DE HUESPEDES «TURIS», Manrique 611 entre Reina y Salud, Telf. A-6388 alquilan frescas hermosas habitaciones vista calle e interiores. Matrimonios desde $36.00 individuales $21.00. Compañeros $18.00.

CAMPOMIR —EMPEDRADO 517 ESquina Monserrate Dos cuadras Parque Central. Acabado reconstruir amplios y frescos apartamentos. balcón, baños, lavamanos, con o sin muebles, comidas sanas y excelentes. Económico y moral. M-3274

LA MATANCERA.—CASA DE HUESpedes, la más céntrica de la Habana. Absoluta moralidad, mucha agua fría y caliente, mucho fresco. Mucha buena comida y precios muy reducidos. Reina 219, esquina a Manrique. Teléfono A-0238.

ALQUILERES

81 CASAS DE COMIDAS

CANTINAS A DOMICILIO ABONAdos al comedor, precios situación; resuelva el problema de su comida, llamando al A-6059 Comidas a la criolla y española, no hay distancia; servicio rápido.

CASA PARTICULAR CON EXCELENte cocinera sirve comida variada a reducido número familias. Artículos primera. Domingos: pollo. Precios: 1 persona, 40 cts.; dos: 60 cts. Llame al teléfono A-7146

CASA DE COMIDAS PRADO Nro 22 A-7082. Casa de huéspedes sirve comida a domicilio. Comida criolla abundante y bien condimentada, una persona 40 centavos; dos: 60. Pruebe.

SIRVO COMIDAS A DOMICILIO COcina criolla y española, rapidez limpieza y variación constante en el menú. Telf. M-1688.

82 APARTAMENTOS

EN CASA FAMILIA ESTRICTA MOralidad alquila amplia y ventilada sala con recibidor, propia para profesional o cosa análoga. También para matrimonio, sin niños con toda asistencia, precio módico. Dos cuadras de las Secretarías de Justicia y Sanidad. Informes M-8491

APARTAMENTOS MODERNOS VENtilados agua abundante,, sala, cuarto, baño, cocina, calentador gas, propio para matrimonio sin niños. Edificio Fraternidad. Monte 305 al lado Ten Cent. $25.00

EDIFICIO «AGUIAR» INDUSTRIA 166 Amplios apartamentos 2 habitaciones y baño completo, luz, teléfono, agua caliente y ascensor. Sólo personas de absoluta moralidad.

SE ALQUILAN APARTAMENTOS compuestos de sala, cuarto y servicios. Buen patio, $10.00. Calle 6 No. 369 entre 37 y 39. Vedado.

ALQUILO A MATRIMONIO SIN NIños aparamento muy fresco con servicio completo privado, con agua caliente en ducha y lavabo. San Indalecio 455 casi esquina a Santa Emilia, frente al Parque Santos Suárez. Precio: $14.00.

SE ALQUILA UN DEPARTAMENTO balcón a la calle, tiene lavabo agua abundante fría y caliente, casa familia. Belascoaín No. 105 entre Animas y Virtudes.

SE ALQUILA EL APARTAMENTO No. 2 bajos de la casa Virtudes No. 358 entre San Nicolás y Manrique. Precio $35.00. Informan Telf. F-3489.

«J» ESQUINA «21»

Entrada Vedado. Apartamento alto, a la brisa, con gran vista. Sala, comedor, dos cuartos, hermoso baño intercalado. cuartico baúles etc.. Informes encargado.

CONCORDIA 866 ENTRE ESPADA Y San Francisco,, acabado construir, alquilan apartamento modernos, sala, dormitorio, baño colores, cocina gas, agua fría y caliente, $22, matrimonios sin niños.

HERMOSO APARTAMENTO 2 HABItaciones servicio, ducha, en azotea, matrimonio u hombres solos, casa de buena familia. Precio módico. Escobar 577 bajos entre Reina y Salud.

NEPTUNO Y SAN NICOLAS ALTOS Trianon se alquila un apartamento esquina sala, comedor, dos cuartos baño, closet, cocina y servicio criados. Informan 1er piso.

APARTAMENTOS SE ALQUILA UN apartamento Paula 56 con sala, comedor, dos habitaciones, baños intercalados, cocina Telf. A-9140.

APARTAMENTO ACABADOS DE construir de sala, comedor, habitación, cocina, baño y patio, muy frescos, se alquilan en la calle Santa Catalina 60, entre Párraga y Poey.

CASAS APARTAMENEOS RECIEN temente pintados, modernos ventilados, dos cuartos, sala, comedor, precioso baño intercalado, cocina gas baño criados. Edificio Padrón». Neptuno 969, Telfs. U-6889 y U-5402

SE ALQUILA EL HERMOSO APARtamento Nro 2 del 1er piso esquina de O-Reilly y Bernaza altos del Petit Miami; se puede ver de 3 a 5, Informan en el Telf. F-4987

SE ALQUILAN APARTAMENTOS EN el edificio «Morales Santa Cruz» 8 pisos, San Lázaro esquina a N. dos cuadras de la Universidad, con sala, comedor, dos o cuarto habitaciones y demás servicios. Elevador fa y noche, abundante agua, desde $40.00.

APARTAMENTOS DE LUJO ACAbados de construir. Lo más moderno y céntrico. Ideal para matrimonio. Galiano 205 entre Virtudes y Corcordia. Informes F-3317 y en el apartamento No. 1 del edificio.

SE ALQUILA UN APARTAMENTO nuevo en San Rafael Nro 807. Informa el encargado.

EDIFICIO ARBOS. — OQUENDO 308 entre San Rafael y San Miguel, alquilo apartamentos frescos e independientes. Informan en la misma.

SE ALQUILAN APARTAMENTOS elegantes de $20.00 y $25.00 compuestos de sala, habitación, comedor, cocina y precioso cuarto de baño en Zanja 370 entre Gervasio y Escobar. Preguntar por Antonio, encargado. Se exigen referencias.

EDIFICIO URSULINAS
EGIDO ESQUINA A SOL

Casa de apartamentos modernos, propios para matrimonios o reducida familia, con servicios sanitarios completos; luz, agua caliente y fría; situados en lo más céntrico de la ciudad, con espléndidas vías de comunicaciones para toda la capital e interior de la República.
INFORMES EN EL MISMO
PRECIOS MODICOS
Apartamento bajo Nro. 1.

OFICINAS

LOCALES PARA CONSULTAS DE profesionales u oficinas con todo asistencia a precios moderados. San Lázaro 669, bajos entre Gervasio y Escobar Telf. U-2652

OFICINAS DESDE $9.00

Modernas, privadas. También espacio para oficina con limpieza, luz, salón de espera y teléfono, su nombre en la guía telefónica, etc. Desde $9.00. Cuba 209 Telf. M-6961.

83 DEPARTAMENTOS

SE ALQUILA EL HERMOSO APARtamento Nro 2 del 1er piso esquina de O-Reilly y Bernaza altos del Petit Miami; se puede ver de 3 a 5. Informan en el Telf. F-4987

FAMILIA HONORABLE ALQUILA A personas de moralidad departamento de dos habitaciones balcón corrido dos calles, lavabo teléfono, asistencia si desea, San Lázaro 319 esquina San Nicolás, altos.

84 HABITACIONES

ALQUILO HABITACION AMUEBLAda a hombre solo anexa al baño, casa tranquila, precio módico. Obrapía 411 segundo piso entre Compostela y Aguacate. No molestar primer piso.

HABITACION PUERTA CALLE, grande y fresca otra alta, grande y fresca también. Casa pocos inquilinos, luz toda la noche, agua siempre, Cerrada del Paseo 14.

SE ALQUILA EN CASA DE FAMIlia una habitación 4x4 con lavabo, a matrimonio sin niños y una chica a hombre solo; se piden referencias. Reina Nro 313 bajos. Campanario y Lealtad.

EN AMISTAD Nro. 311, ALTOS, SE alquila una espléndida habitación, con toda asistencia hay teléfono.

FAMILIA CORTISIMA, ALQUILA A señora sola, amplia habitación con balcón a la calle. San Lázaro 326 altos esq. a San Nicolás

ALQUILERES

84 HABITACIONES

CINCO PESOS HABITACION CHICA para un hombre solo; otra en azotea para dos, siete pesos, casa buena presencia, mucho orden, luz toda la noche. Reina 253.

SE ALQUILA UN CUARTO ALTO A hombres solos. Cerrada del Paseo No. 17 entre Zanja y Salud.

CASA PARTICULAR DESEA FAMIlia formal para mandar comida tamales, croquetas, mariscos, papas rellenas, pollo, esmerada limpieza, hora fija. Haga su llamada será atendida. Telf A-6414

EN AMPLIO CHALET ALQUILO A matrimonio sin niños, hermosa y fresca habitación con gran closet. Estricta moralidad y excelente comida. Hay teléfono Calle L Nro 459 entre 25 y 27.

ALQUILO EN CASA DE FAMILIA a dos señoras o señoritas exclusivamente magnífico cuarto con baño completo, Unico inquilino. Cerca Instituto Vedado F-7953.

CASA FAMILIA SE ALQUILA UNA habitación para hombre solo, lavabo agua caliente, teléfono toda asistencia $18.00. Obispo 455 entre Aguacate y Villegas.

SE ALQUILAN HABITACIONES CON comida en Monte No. 412 entre Angeles y Aguila. Segundo piso.

CASA PARTICULAR ALQUILA UNA habitación a dos señoritas estudiantes con asistencia. Escobar 264 (bajos) Telf. A-0269.

SAN MIGUEL 301 SEGUNDO PISO una cuadra de Galiano, alquilo dos habitaciones, balcón calle, espléndido baño hombres solos o matrimonio sin niños, agua siempre. Estricta moralidad.

NEPTUNO 162 ALTOS, FRENTE CAne «Encanto», alquilo elegantes habitaciones balcón calle. Espléndida sala propia bufete, modista oficina. Habitación azotea propia hombre solo. Presentación decente. Moralidad orden absolutos. Referencias indispensables. Hay saleta recibo. Teléfono. Pocos inquilinos. Tranquilidad.

SE ALQUILA UNA HABITACION amueblada a hombre solo, clara y ventilada, agua abundante, en casa particular. Ave. de Bélgica (Egido) 575, altos, entre Luz y Acosta.

EN LO MEJOR DEL VEDADO SE alquila amplia y lujosa habitación con terraza y todo el servicio con estricta moralidad. Telf. F-5631.

DOS AMPLIAS HABITACIONES CONtiguas, vista a la calle, entrada independiente y lavamanos; juntos o separadas. Calle Trece No. 166 esq. a K.

ALQUILO HABITACIONES LAMPArilla sesenta y seis altos entre Mercaderes San Ignacio. Prefiérense hombres solos matrimonios sin hijos. Informan en los mismos.

SE ALQUILA EN PATROCINIO 36 el primer piso del chalet, y en la misma una habitación en los altos Muy amplia. Informan Telf. I-3653

EN RESIDENCIA DE CORTA FAMIlia se alquila una habitación amueblada con baño anexo agua fría y caliente a persona sola o matrimonio sin niños, con o sin asistencia. Calle 25 Nro 1660 Vedado

A MATRIMONIO DECENTE ALQUIlo habitación muy fresca vista a la calle pequeño recibidor, luz, gas, Genios 103 altos entre Prado y Morro. Informan solo por la tarde. Primer piso izquierda.

VEDADO: CALLE 19 FAMILIA RESpetable cede habitación con baño, agua abundante, se cambian referencias.. Telf. F1-7552 después de las dos.

SE ALQUILA UN CUARTO MUY grande independiente con baño al lado Vedado calle H Nro 406 entre 17 y 19

FAMILIA MORAL VIVES 204, PRImer piso, esquina Florida alquila juntas o separadas 2 hermosas y frescas habitaciones. Balcón calle se da comila si desean. No niños.

EN CASA DE FAMILIA HONORAble se alquila una habitación con vista para Belascoain, con muebles o sin muebles, con comida y agua caliente y fría. Informan Chávez número 74

CASA HUESPEDES. EN MONTE Nro. 562 se alquilan hermosas habitaciones con muebles o sin ellos, comida a la criolla y española, agua fría y caliente, con vista a la calle. Servicio esmerado.

SE ALQUILA UNA HABITACION con balcón a la calle en casa de familia con toda asistencia si se desea. Carlos III 651 altos botica Teléfono U-5180.

HABITACIONES Y APARTAMENTOS en Compostela 457 entre Amargura y Teniente Rey. Se alquilan cómodas y ventiladas habitaciones y apartamentos, Informan en la misma Sr. Rodríguez.

VEDADO CALLE PASEO 512 ALTOS entre 23 y 21 se alquilan una o dos habitaciones anexas al baño con toda asistencia a personas de moralidad.

SE ALQUILA HABITACION EN CAsa particular únicos inquilinos agua fría y caliente, teléfono, vista al mar, matrimonio sin niños u hombres solos, con o sin muebles, San Lázaro 819 entre Marqués González y Oquendo, bajos.

ALQUILO HABITACION AMUEBLAda a hombre solo, anexa al baño casa tranquila, precio módico, Obrapía 411 segundo piso, entre Compostela y Aguacate. No molesten primer piso.

SE ALQUILA UNA HABITACION con balcón a la calle en Galiano 101 esquina a Lagunas 2 o piso

NEPTUNO 616, PRIMER PISO, CASA de estricta moralidad, se alquilan dos hermosas y frescas habitaciones a hombres solos, matrimonios si niños o señoras solas.

VEDADO EN RESIDENCIA PARTIcular se alquilan los hermosos habitaciones con baño privado. Excelente comida. Se piden referencias. Línea 702 esquina a A

CAMPANARIO 251 ALTOS ESQUINA Concordia. Habitación sin muebles, con balcón a la calle, lavabo, teléfono, limpieza, agua caliente. $12 Comida si la desea.

SE ALQUILA HERMOSA HABITAción con balcón a la calle amueblada limpieza cuartos agua fría y caliente teléfono, a hombres solos Manrique 2 5o piso departamento 13, Carrera Jústiz.

SE ALQUILA UNA HABITACION con vista a la calle en casa de familia Obispo 504 entre Villegas y Bernaza.

VEDADO LINEA 901 ESQUINA 6, (casa con palmas) familia honorable alquila hermosísimo habitación con baño privado, esquina brisa, propia 3 o 4 personas. Cambiamos referencias. Tranquilidad absoluta, Telf. F-5632 y F-3569

SE ALQUILA FRESCA Y AMPLIA habitación en casa de fabilia, extricta moralidad, sólo mayores. Lealtad 62, altos, casi esquina a San Lázaro.

ALQUILO HABITACION CON LAvabo y balcón casa particular, teléfono, también alquilo otra interior, con lavabo amplias y frescas. S. Nicolás 103 primer piso entre Animas y Lagunas.

SE ALQUILA EN CASA DE FAMILIA una habitación con vista a la calle y cuarto de baño anexo a matrimonio sin niños a hombres solos. San José Nro 260 alos entre Aguila y Galiano.

CARDENAS 51, TERCER PISO, UNA cuadra Monte, hermosa habitación con balcón, propia para matrimonio u hombres solos, comida si desea. Teléfono. Referencias.

CARDENAS 161 ALTOS ALQUILO habitación grande y ventilada a 2 personas de moralidad. Se alquila sola o con comida si lo desean.

VEDADO EN CASA PARTICULAR se alquilan juntas o separadas tres hermosas habitaciones con muebles o no, y toda asistencia con comida, a señoras, caballeros o matrimonios sin niños. Baños modernos. Se cambian referencias Baños 58 entre 3a y 5a

SE ALQUILA EN CASA DE FAMIlia una habitaciión anexa al baño a hombres solos o matrimonio sin niños. San Lázado Nro 556 1er piso, entre Escobar y Lealtad

M.E.C.D. 2016

ALQUILERES

HABITACIONES

84

SE ALQUILA UNA HABITACION ESpaciosa y con servicios en azotea. Animas 509 altos, entre Manrique y Campanario.

A MEDIA CUADRA DE LA UNIVERsidad señora respetable cede en su residencia lujosa habitación o apartamento a matrimonio o caballero. Se cambian referencias. Teléfono U-1349.

CALLE 25 ENTRE H Y G. No.565. Vedado. Telf. F1-6591 habitaciones ventiladas se admiten dos o más compañeros buen trato. Luz, teléfono y agua.

SE ALQUILAN AMPLIAS Y FRESCAS habitaciones desde seis pesos. Prado 314 esquina a Virtudes

ESPACIOSA HABITACION LAVABO agua fría y caliente alquílase toda residencia dos personas en chalet rodeado jardines. Espléndida vista mar. Precios razonables. Calzada 5 entre 4 y N Vedado Telf F-6481

NAVES-LOCALES

85

ALQUILASE NAVE EN EL CERRO con 60 metros moderna, con servicios propia para taller o vivienda Reina 519 entre San Carlos y Salvador

SE ALQUILA UN LOCAL PROPIO para establecimiento en Infanta Nro 90 esquina a San Cristóbal, Cerro Informan A-9563 la llave Cerro Nro. 697.

SE ALQUILA

Local propio para restaurant, oficina, almacén etc., en lugar céntrico, frente al Capitolio.

INDUSTRIA ESQ. A S. JOSE

Informan en los altos, Sr. Carbonell.

CEDEMOS AMPLIO LOCAL CON O sin vidrieras, en O-Reilly entre Habana y Aguiar, también cedemos local interior propio para oficinas, con luz y teléfono A-8436

PASEO DE MARTI 151 (BAJOS) esquina a Refugio alquilo espléndidos bajos de esquina propios para cualquier establecimiento comercial. Véalo. Informes en los altos.

EN EL VEDADO SE ALQUILA LOcal en casa nueva propia para comercio fino, depósito o almacén. Calle C entre 3a. y 5a., cerca del Parque Villalón, y edificios apartamentos. Informan F-3421 y M-9250.

ALQUILO PARTE DE ESTABLECImiento propio para fotógrafo, modas refrigeradores, radio, objetos de arte u otro negocio. San José 258 entre Galiano y Aguila.

SE ALQUILA UNA NAVE NUEVA de azotea, 750 metros y mucho patio, muy clara y ventilada. Carmen y Ferrer, dos cuadras Paradero del Cerro Telf I-6346

SE ALQUILA UNA NAVE CON 300 metros de capacidad, cerca del Ferrocarril propia para almacén o Industria tiene su oficina dentro de la misma. Informan Arbol Seco y Benjumeda Bodega.

SE CEDE UN LOCAL CON VIdrieras y armatostes de lo más moderno y en lo más comercial de la Habana. Alquiler barato. Informan al teléfono M-3027. Preguntar por E. C.

LOCAL PARA LECHERIA EN REvillagigedo 301 esquina Alcantarilla. Llaves en la misma. M-6917.

OBISPO 464. MAGNIFICO LOCAL PAra establecimiento. Abierto de 2 a 6.

87 HABANA

SE ALQUILA SEGUNDO PISO TRES habitaciones sala, comedor, baño intercalado y despensa o cuarto criado. Angeles y Estrella. Mueblería «Ruiseñor» M-2024

PEÑALVER 425 ENTRE OQUENDO y Marqués González. Se alquilan hermosos altos 4 cuartos, sala, saleta, baño, intercalado, cocina y comedor al fondo treinta pesos.

REINA 220 ESQUINA MANRIQUE Piso tercero moderno, acabado de pintar, sala, saleta, 3 habitaciones, baño, $36.00. Llaves bajos bodega, dueño Aguila 257 piso 2o

ALQUILO ALTOS MODERNOS, ESTrella 363 entre Escobar y Deal-, con sala, comedor, 3 cuartos, baño intercalado, completo en colores, cocina agua caliente, decorada y jambas. Informan A5-5851

SE ALQUILAN MAGNIFICAS CASItas acabadas de construir sin estrenar, baño moderno completo y lavabo. Agua abundante, vías de comunicación por todas partes. Se enseñan en las mismas. Zequeira 114 entre San Joaquín e Infanta. Alquiler: desde $18 a $22.00. Informes: Teléfono I-4028

CONDESA 115, ENTRE MONTE OMOA, altos modernos, sala, comedor, tres cuartos, baño intercalado, servicio criados, agua por motor, módico alquiler. Llaves: Agencia Mudanzas. Informes M-8712.

SE ALQUILAN LOS ALTOS DE Campanario 659 entre Reina y Estrella sala, comedor, cuarto habitaciones y servicios completos. Informan M-2564.

SE ALQUILA LA CASA CAMPANArio 162 altos informan al teléfono A-8696 Gran Hotel.

ALQUILANSE BAJOS CAMPANArio 4 entre Malecón y San Lázaro, sala, comedor, tres cuartos, patio, tres ventanas, frente, antepechos de cedro. Informan: M-1681, altos, por San Lázaro $29.

SE ALQUILAN LOS ALTOS DE LA calle Lealtad Nro 366 sala, saleta, tres cuartos baño, comedor, cocina intercalado A-0287 y M-3071

ALQUILO ALTOS, SALA, TRES cuartos, baño, comedor, servicios mucha agua. Campanario entre Figuras y Carmen. Informan en la misma.

SAN RAFAEL 772 SEGUNDO PISO entre Marqués González Oquendo, sala, recibidor, cuatro cuartos, baño intercalado completo, comedor al fondo, servicio criados. Llaves en misma. Informan F-4182.

SAN JOSE 464 ESQ. CAMPANARIO segundo piso balcones por ambas calles, sala, tres amplias habitaciones, baño, comedor etc. servicio criados, U-1428.

NUEVA DEL PILAR ESQUINA A Atarés, cómoda y económica casita, sala, saleta, dos habitaciones, etc. Informan mismo edificio Nro. 214 altos.

ALQUILO CASA MODERNA MAloja 230 esquina Lealtal, sala, comedor, dos cuartos, baño completo, calentador, cocina, patio, precio: $30. Llave en la bodega, informan al I-6249

ALQUILO CASA SAN NICOLAS 711 entre Estrella y Maloja, sala, comedor, dos habitaciones, baño cocina, muy ventilado. Veintitrés pesos. Verse únicamente de nueve a once de la mañana. Informes F-2075

SE ALQUILA LA CASA TENERIFE 210 altos, entre Belascoain y Fábrica, sala, comedor, dos cuartos, cocina.

ALQUILO INFANTA 508 BAJOS, entre Valle y San José sala, recibidor, 3 cuartos, baño completo, cocina. Llave en la misma Tel I-6738

¿QUIERE RECUPERAR FONDO ALQUILER?

¿Está demandado? Guarda Muebles Habana por $0.50 mensuales M3. Sus muebles etc. y sin desembolso inmediato. Lo traslada por nuestros camiones. Neptuno 1009 U-3711.

EN $25.00 SE ALQUILA FRESCA Y ventilada casa, Pasaje Agustín Alvarez No. 24 o 7 moderno, compuesta de sala, saleta corrida, tres cuartos, cocina, patio y demás servicios. No tiene altos. Abundante agua. Informan Aguiar 305. alto. Telf. A-7830.

ALQUILERES

87 HABANA

SE ALQUILA, EN LUCENA 254 ESquina a Neptuno con sala, comedor, tres habitaciones, cocina y baño. Llave e informes en el café U-5379.

BELASCOAIN 911

Se alquilan, altos modernos, sala, comedor, tres cuartos, baño intercalado, un cuarto en la azotea, con servicio cocina de gas, precio 38 pesos. Informan San Miguel No. 364. Carlos.

ALQUILO MARQUES GONZALEZ 408 primer piso alto, sala, recibidor, 2 habitaciones, comedor al fondo, baño intercalado y cocina. Ferretería Padre Varela esquina a San Rafael. Teléfono U-5371

$21.00 Y $25.00 MODERNOS BAJOS y altos, 2 y 3 habitaciones, sala, comedor, baño completo intercalado. Muy frescos. Entre dos lineas tranvías. Vigia y Fernandina.

SE ALQUILAN LOS ALTOS O BAJOS de la moderna casa Velázquez Nro. 4 a una cuadra de Monte con sala, comedor, tres cuartos, baño intercalado y cocina de gas.

SE ALQUILA MAGNIFICO PISO ALto en Neptuno 561, entre Escobar y Lealtad, compuesto de sala, saleta, tres habitaciones, baño intercalado, comedor, cocina, cuarto y servicio para criados. Alquiler $50.00. Informan teléfono M-1694.

ALQUILO PRIMER PISO SALA, COmedor, hall, 3 habitaciones, baño intercalado, todo amplio. Vapor 28 y Hornos frente Parque Maceo informes la misma y M-4387

ALQUILO ALTOS DE ESTRELLA 320, sala, recibidor, tres amplios cuartos, baño intercalado, comedor, cocina, terraza y patio, agua abundante. Informan en los bajos.

REVILLAGIGEDO 69, PRIMER PISO a una cuadra de Monte, espléndido primer piso, acabada de pintar, sala, saleta, tres cuartos, baño intercalado, comedor, cocina, servicios de criados, agua día y noche. Informan Suárez 18 y 20.

ALQUILO FRANCOS 13, SEGUNDO piso entre Carlos III y Estrella, sala, recibidor, comedor, tres habitaciones, baño intercalado. cuarto y servicio de criados. Informan M-1420.

MALECON 25, 2DO. PISO, ENTRE Cárcel y Prado. Terraza, sala, recibidor, cuatro habitaciones, comedor, baño, cocina, servicio criados. The Trust Co. of Cuba, M-6917.

BELASCOAIN NO. 1058, ALTOS, ENtre Clavel y Díaz Blanco. Sala, comedor, tres habitaciones, cocina y baño. Informan en la misma.

HABANA 206 ALTOS. ESTA HERmosa casa se alquila, $110 mensuales, 5 habitaciones, balcón corrido, cocina y cuarto criados en la azotea, pisos mármol, etc. Llave con Mr. Beers, Plaza de la Catedral 54. Agente Exclusivo, M-7730.

SAN JOAQUIN 380 ENTRE MONTE y Omoa. Alquilo planta baja moderna, muy barata, con 3 cuartos, baño intercalado, sala, comedor, cocina y patios, Egido 560. Tel. A5-1872.

MODERNOS BAJOS $25.00

Alquilo a 10 minutos Parque Central sala, comedor 3 cuartos baño intercalado servicio de criados etc. Calle de Justicia esquina Arango una cuadra Calzada Concha

SAN LAZARO 320 ENTRE SAN NIcolás y Galiano. Agua nunca falta, fria y caliente, bajos, sala, comedor, 3 cuartos grandes, baño lujo, cocina, servicios criados. Informan F-3131 y M-2863. Precio único: $43.00. Llaves en el 3er piso.

MALECON 315 ENTRE SAN NICOlás y Galiano, Agua nunca falta, fría y caliente, 1er piso, sala, comedor, 3 cuartos, baño, cocina y servicios criados. Informes F-3131 y M-2863. Precio único $45.00. Llaves en el 2o piso.

MALECON 315 ENTRE SAN NICOlás y Galiano. Agua nunca falta, fría y caliente, 3er piso sala, comedor, 3 cuartos, baño, cocina y servicios criados. Informes M-2863 y F-3131. Precio único: $40.00. Llaves en el 2o piso.

SE ALQUILAN LOS BAJOS DE LA casa calle Cárdenas No. 67 entre Corrales y Apodaca, Llave en los altos. Informes por el Telf. I-5746.

SE ALQUILAN

Campanario 612 y 614 entre Salud y Reina apartamentos de dos habitaciones, cocina y baño a $18. Dígale al encargado de la misma se los enseñe.

Lagunas 319, altos entre Gervasio y Escobar, casa de sala, saleta, dos habitaciones, comedor, cocina y baño, su precio $32.00.

Calle 9 entre Avenidas 9 y 10. Ampliación de Almendares, jardín, portal, sala, tres habitaciones, comedor, baño, cocina, cuarto y servicio de criados, garage y patio al fondo por sólo $35.00.

PARA MAS INFORMES: THE NATIONAL CITY BANK OF N. YORK. DEPARTAMENTO DE ADMINISTRACION DE BIENES. TELEFONO A-9897

SAN LAZARO 320 ENTRE SAN NIcolás y Galinao. Agua nunca falta, fría y caliente, 2o piso, sala, comedor, 3 cuartos grandes, baño lujo, cocina, servicios criados. Informes F-3131 y M-2863 Precio único: $47.00. Llaves en el piso de arriba.

CALLE CUBA Nro 209 ENTRE EMpedrado y O-Reilly alquilo segundo piso, tiene sala, saleta, cuatro cuartos, baño intercalado comedor, cocina pantry servicio criados dos terrazas. Informan en el mismo.

SAN JOSE 863 ENTRE OQUENDO Y Soledad, sala, dos habitaciones, baño y cocina, $20.00. Informes Teléfono U-5858.

SAN LAZARO 960 ENTRE ARAMBUro y Hospital, casa moderna de sala, comedor, 2 habitaciones, baño completo y cocina, $30.00. Informes Teléfono U-5858.

JOVELLAR 121 Y 122 ALTOS, ENtre Espada y Hospital. Sala, recibidor, comedor, 2 habitaciones, baño completo y cocina. $25.00. Informes Teléfono U-5858.

JOVELLAR 61 ENTRE HOSPITAL Y Aramburo, apartamentos de sala, comedor, 2 habitaciones, baño completo y cocina, $30.00 y $25.00. Informes Teléfono U-5858

MAZON 206 ENTRE VALLE Y ZApata, sala, comedod, 3 habitaciones, baño completo y cocina, cuarto y servicio de criados. Informes Teléfono U-5858.

OQUENDO 358 ENTRE SAN RAfael y San José. Apartamentos con luz, de sala, habitación, baño y cocina, $13.00 y $14.00.

ALQUILO MODERNOS ALTOS MAlecón 353, sala, comedor, dos habitaciones, baño completo, cocina, cuarto criados, Informan Monte 712 Telf. M-3216.

88 VEDADO

MODERNOS Y BONITOS ALTOS DE G 404 Portal, hermosa sala, saleta, 6 habitaciones, 3 baños, comedor, pantry, cocina, garage, cuarto y servicios criada. Precio: $110 se está pintando. Telf F-3750

SE ALQUILA CASA DE UNA PLANta, calle I Nro 255 entre 13 y 15, Vedado, sala, comedor, 6 habitaciones, 2 baños, pantry, cocina, garage, cuartos y servicios de criados. Llaves en la misma Informan F-6330

EDIFICIO SANTEIRO. CALLE G ENtre 25 y 27 Vedado. Se alquila un apartamento compuesto de salón, dos habitaciones, closets, baño moderno, pantry, cocina, servicio de criados y dos terrazas. El precio incluye luz, gas para cocinar y refrigeración. Puede verse a todas horas. Informes por el teléfono F-7410.

CALLE DIEZ Y SIETE NRO. 111, casa amueblada con sala, comedor, hall, cuatro habitaciones, salón español, garage, baños y hermoso patio. cuartos de criadas.

CALLE 13 Nro 759 ENTRE PASEO Y 2, Vedado, casa de 2 plantas, vestíbulo, sala, comedor, cuatro habitaciones, dos baños, pantry, cocina, cuarto y servicio de criados, garage y cuarto para el chofer. Informes al M-3754

ALQUILERES

88 VEDADO

VEDADO CASA AMPLIA DOS BAños, garage para dos máquinas y demás comodidades, calle 27 Nro 908 entre 4 y 6 Informes Telf F-4008

SE ALQUILAN LOS ALTOS DE 23 1,106 entre 8 y 10,terraza, sala comedor , cinco cuartos dos baños pantry, cocina cuarto y servicio criados. Puede verse de 2 a 5

AMUEBLADA UNA REGIA MANsión. Un chalet en Miramar, en Vedado amueblado apartamento 3 habitaciones. Sin amueblar, casa planta baja 5 habitaciones, altos 5 habitaciones y garage. Informan 5a. 461 altos entre A y Paseo.

CALZADA 1214. VEDADO, BAJOS. Jardín, portal, sala, comedor, 2 cuartos, baño completo, cocina, calentador, patio, nunca falta agua. Llaves e informes en la misma.

$100.00 I Nro. 257 ENTRE 13 Y 15 Sin estrenar portal, sala, comedor, terraza, cuatro cuartos, dos baños, siete closets, pantry, cocina, despensa, garage, cuarto de criados y choffer con sus servicios. Informes: departamento de Administración de Bienes. Bufete de Arellano M-3936

AVISO

Vedado: Se alquila la espléndida casa calle 14 Nro 57, entre 9 y 11 Se compone de jardín, al frente y portal, sala, de 50 metros cuadrados y saleta de 40 metros cuadrados; 5 habitaciones de 4x5 y dos cuartos de baño intercalados. Una galería de 2.1|2 metros de ancho por 35 de fondo. Una espléndida cocina y patio dedicado a jardín, garage para dos máquinas. Tres habitaciones, para criados con todo servicio. Telf. X-1252. José Fernández Mirás.

VEDADO SE ALQUILA LA CASA H Nro 355 entre 15 y 17 de tres pisos tres cuartos, garage y demás comodidades. Informan en 15 Nro 351 esquina H

CALLE K Nro 308 ALTOS ENTRE 17 y 19 espléndida casa con 5 habitaciones, baño, terraza sala y comedor, cocina. Informan en los bajos de 12 a 1 por el teléfono A-9156 Bufete Azcarate.

SE ALQUILAN LOS ALTOS DE 19 número 604, modernos, con 4 cuartos, garage, etc. Informan: F-2044 y M-2420. Se puede ver de 2 a 5.

5TA 604, SEGUNDO PISO, ENTRE Cuatro y Seis, terraza, sala, cuatro habitaciones, baño, comedor, cocina, cuarto y servicio criados. The Trust Co. of Cuba, M-6917.

SE ALQUILAN LOS ALTOS DE 18 número 604, modernos, con 4 cuartos, garage, etc. Informan: F-2044 y M-2420. Se puede ver de 2 a 5.

ALQUILO ALTOS DE CRECHERIE 12, Vedado, casi esquina 23 de terraza, sala, tres cuartos comedor fondo. baño completo y cocina de 9 a 12 a.m.

$47.00. CALLE 20 No. 203, ALTOS, terraza, sala, tres cuartos, baño, comedor, cocina, cuarto y servicio. Informes: Bufete de Arellano. M-3936.

CALLE 23 Nro. 755 BAJOS ENTRE B y C Vedado, alquilo jardín, portal sala, hall, cuatro habitaciones, 2 baños living-room comedor, bantry, cocina, cuarto y servicio criados. Garage y cuarto para choffer Informes: U-5858

89 CERRO-PALATINO

$12.00 CASA SALA, CUARTO, COCIna y baño, edificio moderno. Se prefiere matrimonio sin niños. Paradero del Cerro. Havana Park 128

SE ALQUILA 12 PESOS CASITA EN el Cerro. Al fondo de la Covadonga Pasaje Prats, a continuación de Arzobispo. Sala, cuarto, comedor y demás comodidades. Verla de 11 a 12.

HERMOSA PLANTA ALTOS EN 2a entre Fomento y Albear con terraza S. 3 cuartos, comedor al fondo y baño intercalado $25 informes F-1896 comedor al fondo.

90 MARIANAO-REPARTOS

ALTURAS BUENAVISTA ALQUIlanse casitas desde $10 a $15 local con armatostes, propios cualquier giro, comodidades vivienda, alquiler módico. Edificio «Campana», loma del apeadero Ceiba tranvías Marianao.

SE ALQUILA UNA CASITA MATRImonio G entre 16 y 18 Reparto Almendares. Ruta 30

SE ALQUILA BONITA CASA, JARdín, portal, sala, recibidor, 4|4, baño moderno, comedor al fondo, garage, cuarto de chofer, servicios de criados y patio, traspatio, Calle 6 entre 15 y 17 La Sierra, Informes A-0888.

ALQUILO SIN ESTRENAR ALTOS, sala, comedor, 2 habitaciones, baño, cocina, ómnibus frente, tranvía al fondo. Calle A Nro 70 entre Lanuza y Miramar, Almendares.

SE ALQUILA CASA MUY HIGIENIca nueva, Santa Petronila y Medrano a una cuadra de las Avenidas y Calzada de Columbia. Omnibus ruta 22 por la puerta. Jardín, portal, sala, comedor, cocina, 2 habitaciones, baño moderno patio y lavaderos, Telf M-8045 Precio $20.00

ALQUILO MODERNO CHALET «VIlla Tita», portal, sala, saleta, comedor, cocina, dos baños completos, 7 cuartos, garage y cuarto cuartos servidumbre, bonito jardín y mil metros cercados con árboles frutales, 55 pesos. Calle Santa Emilia y Santa Aurora, Reparto Nogueira, Marianao; llaves en frente. Teléfono F-7332.

SE ALQUILA LA CASA CALLE 4 entre 3a. y 5a. La Sierra, sala, recibidor, comedor, 3 habitaciones, 2 baños, garage etc. Informan en la misma.

AVENIDA DE LA PAZ 17, TERRAza sala, recibidor, hall central, 6 habitaciones, comedor, pantry, cocina, dos baños, servicios criados garage, patio de 2 a 6 U-4123 $89.00

CALLE 12 Y AVENIDA 7, AMPLIAción Almendares jardín, portal, garage, hermosa sala, hall, 3 cuartos, cuarto y servicio criados, comedor, closet, gran patio frutales. Allí informan.

REPARTO ALMENDARES, ALQUILO casa moderna portal, tres habitaciones, comedor, sala, patio, calentador y demás comodidades, 1a. entre 16 y 18. Precio $27.00. Telf. F-2568.

SE ALQUILA LA CASA CALLE 4 ..entre 3a y 5a La Sierra, sala, comedor, 3 habitaciones, 2 baños, garage, cocina etc: Informan I-3098

EN MIRAMAR SE ALQUILA CHAlet de dos plantas, con portales cubiertos y terrazas, hermoso livingroom, comedor cuarto y baño de criados, garage etc. en los bajos: y cuatro amplias habitaciones, con espaciosos closets cada una y dos cuartos de baño, de lujo, en colores, en los altos. Situada en la calle 10 entre Primera y Tercera Avenidas. Puede verse a todas horas, la llave en la misma. Informa: R. Larrea, Aguiar 361, teléfonos A-2155 y FO-1005

SE ALQUILA LA HERMOSA RESIdencia lujosamente amueblada de Quinta esquina a Dos en el Reparto La Sierra compuesta de grandes jardines, portal, sala, comedor, biblioteca, baño auxiliar, pantry, y cocina en la planta baja. Cinco habitaciones, con tres baños en la planta alta más un salón de estudio en la torre. Garage para dos máquinas con los habitaciones y baño para criados. Informan en la misma. Puede verse todos los días de 2 a 4 de la tarde.

SE ALQUILA DOS CUADRAS COlegio Belén, una de Calzada y Linea en Buena Vista, Marianao, calle B entre 4 y 6 modernísima, jardín, portal, sala, hall. 3 cuartos, intercalado color, comedor fondo, calentador tras patio, garage con cuarto alto y S. S. $45.00. dueño: F-2948 Verla de 2 a 6.

91 J. DEL MONTE - VIBORA.

SE ALQUILA LA CASA ESTRADA Palma 214 cuatro cuartos y demás servicios y garage. Telf. F-6009.

SE ALQUILA EN LO MEJOR DE LA Víbora Luz esquina a San Luis dos cuadras de la calzada una casita con sala, cuarto, comedor y demás servicios. Informes en la misma.

GERTRUDIS 5 ENTRE 10 DE OCtubre y Agustina. Portal, sala. recibidor, tres habitaciones, comedor, baño, cocina, patio y servicio criados. Una habitación en los altos, Llave 10 de Octubre 1468 M-6917.

ALQUILERES

91 J. DEL MONTE - VIBORA.

ALQUILASE LOMA DE CHAPLE, Víbora, lindo chalet, Alfredo Zayas y San Carlos. Bajos: Jardín; portal, recibidor, sala, comedor, habitación; cuarto baño cocina, cuarto criados y garage. Altos: tres habitaciones, cuarto de baño. closets, dos terrazas Informes en la misma de 9 a 11 y de 3 a 5 o Carmen 62. Víbora.

REGIA RESIDENCIA, EN LA CALzada de la Víbora, esquina a Carmen, se alquila, con grandes salones, portales y jardines. Informes: M-6483 y M-1955.

ALQUILO CASA SALA 3 CUARTOS, baño, comedor al fondo, cuarto y servicio criados, $30. Zapotes Nro. 60 media cuadra San Indalecio frente al Parque.

SE ALQUILA EN JUAN DELGADO número 220 C entre Libertad y Milagros, Víbora, un apartamento moderno con sala, comedor, dos cuartes, baño intercalado, con todas sus piezas, cocina con calentador, etc. Informan en Revillagigedo Nro 12 Telf.: M-2533.

ALQUILO CASA MODERNA, ESTRAda Palma 105, dos cuadras calzada, jardín, portal, sala, recibir, cinco cuartos, buen baño, cocina, garage, dos cuartos criados. Puede verse después de las nueve de la mañana. Informan, Luz Caballero 311 cerca San Mariano, Víbora.

VIBORA LUIS ESTEVEZ 8 A MEDIA cuadra de la Calzada se alquila habitación alta independiente con baño privado y otra alta con entrada independiente a hombre sola de moralidad. Telf I-4173

JESUS DEL MONTE No. 1154 ENTRE San Marianao y Sta. Catalina, se alquila magnífica csaa, sin altos, portal, sala, comedor, tres cuartos, baño completo, patio y traspatio. Informes en la misma de 2 a 5 de la tarde.

FREIRE ANDRADE 60 ENTRE D-Strampes y Figueroa. A una cuadra Ave. de Acosta se alquila acabada de construir jardín, portal, sala 4 cuartos comedor, baño intercalado cocina y servicios de criados, Informes en la misma o al Telf A-8702

VIBORA SE ALQUILA LA CASA P. Consuegra 115 Este. Informan: en 171, Teléfono X-1018

AVISO

Hermosa casa acabada de construir con todo confort en el lugar más sano de la capital, en Porvenir 822 esquina a San Mariano. Informan de 3 a 5 en la misma y en Soledad 360 entre Neptuno y San Miguel. Apartamentos muy frescos y mucha agua.

92 SANTOS SUAREZ - MENDOZA

ALQUILO CONCEJAL VEIGA 14 ENtre General Dee y Lacret jardines, sala, saleta, hall, cinco habitaciones, dos baños, comedor, cuartos criados, baño, patio, garage. Informan Telf.: F1-6072

ALQUILO CONCEJAL VEIGA NRO. 13, esquina G. Lee jardín, portal sala, comedor, 4 cuartos grandes, 2 baños intercalados, patio y motor, mucha agua $26. Informan Genios 212. Telf A-9477 9 a.m.

SE ALQUILAN LOS ALTOS IZquierda con buen baño y agua abundante en Flores 553, esquina a San Bernardino, Santos Suárez e informes en la bodega

ALQUILO CASA, REPARTO MENDOza Vista Alegre Nro 518, entre Goicuria y Juan Delgado portal, sala, 4 cuartos, comedor, baño intercalado, garage, patio. Con agua abundante.

93 LUYANO

ALQUILO CALLE D Nro 157 ENTRE 8 y 9 reparto Batista portal, sala, tres cuartos, comedor fondo, baño intercalado, cocina patio. Informan: U-2671

SE ALQUILAN LOS ALTOS DE TEresa Blanco 60, acabados de fabricar, sala, comedor, 3 cuartos, baño completo, agua abundante fría y caliente, una cuadra de Concha y una de Luyanó. Se piden informes. $25.00.

94 LAWTON-BATISTA

EN $14 ALQUILO CASITA SALA COmedor cuarto y demás servicios calle Octava 317 entre Dolores y Tejar tranvía por la puerta,

11 PESOS, CON TRES LUCES SE ALquila casa sala, cuarto, cocina, baño, 1|2 cuadra del parque Lawton, Armas 964 entre S. Catalina y S. Mariano.

ALTOS MODERNOS SALA, COMEdor, dos cuartos, baño intercalado, calentador, tranvías y guaguas a la puerta $15.00. B y 14 Reparto Lawton. Informan en los bajos.

95 A. APOLO Y CALABAZAR.

SE ALQUILA AMPLIO LOCAL 6 por 25 metros propio para Industria o comercio Teniente Rey 361 moderno Telf M-1805

98 ALQUILERES VARIOS

VARADERO ALQUILO RESIDENCIA 2 plantas amueblada entre dos mares agua Dupont 4 meses desde Noviembre $250 C Nro 583 Vedado.

SE SOLICITAN

99 SOLICITUD DE ALQUILERES

CAMBIANDO REFERENCIAS FAMIlia sin niños costumbres antiguas, pueblo interior alquilaría casa cualquier lugar ciudad aceptando uno o tres huéspedes a quienes servir, solventes, industriales, hacendados, comerciantes u otra ocupación. Informa: Eloy García Figueroa. Manrique 65, altos 1 p.m. recado señor Ledo Telf. M-4061 y señora Enriqueta viuda Dr. Recio. A-7185

101 PERDIDAS

SE HA EXTRAVIADO UN CARTApacio con unos libros de contabilidad, facturas, recibos, etc. todo ello sin valor, en el tramo comprendido: desde Aguila y San José a Reina y Manrique Se gratificará debidamente a la persona que lo entregue en Aguila 507 «Lamparas Olmo».

SE GRATIFICARA

Al que entregue en Neptuno 224, (American Photo Studios un perrito Pequinés, que responde al nombre de «Luxe».

PERDIDA. PERRO TIPO POLICIA grande, carmelita oscuro, rabo enroscado, llamado «Yiyo» cicatriz sobre la nariz. GratificaciNn por referencias Neptuno 818 altos. Teléfono A-8346.

102 AGENCIAS COLOCACIONES

COCINERAS Y CRIADAS CON REferencias para todas las casas de familia, de la Habana y sus Repartos. Pida aquí su lavandera K. 361 entre 19 y 21 Vedado F-4806

LA AMERICANA: F-2524 Nro 407 esquina a J. La Comercial. Teoléfono M-1149, Aguila esquina a Monte, criadas y criados, cocineras, niñeras, choferes, jamaiquinas,, españolas, chinos. Mucho personal. ..

MILES DE PERSONAS

Se han colocado por mediación de esta casa Agencia, a satisfacción, en Oficinas y servicios domésticos. Tenemos en lista personas que han sido empleadas varias veces por nosotros y han vuelto. No nos importa la competencia: ¡HAY UNA RAZON! «AGENCIA BEERS» (El Decano), Plaza de la Catedral 54, M-7730.

«LA ORIENTAL»

San Rafael y Gervasio. Servimos personal de hombres y mujeres blancas, de color, extranjeros, del país, cocineras, criadas, manejadoras, mensajeros de boticas, choferes; magníficos cocineros, pinches, lavanderas, personal por horas. U-5388

SE SOLICITAN

102 AGENCIAS COLOCACIONES

«LA HABANERA» U-1880

Nepituno y Espada. Servimos personal dé hombres, mujeres, blancas,, de color, extranjeros, del país, cocineras, criadas, cocineros, manejadoras, mensajeros, magníficos concineros, , pinches choferes, lavanderas. U-1880.

NATIONAL SERVICE

Cuba No. 209, M-6961. Servidumbre fina en general para las principales familias. También toda clase de empleados pra oficinas y otros necesidades.

AGENCIA DEL VEDADO, 12 Y 23, F-3141. Su Sucursal en la Habana. Reina 260 M-7375. Tenemos abundante personal escogido con referencias investigadas y complacemos el más difícil pedido.

«LA ORIENTAL»

San Rafael y Gervasio. Servimos personal de hombres y mujeres blancas, de color, extranjeros, del país, cocinas, criadas, manejadoras, mensajeros de boticas, choferes; magníficos cocineros, pinches, lavanderas personal por horas. U-5388

LA MATANCERA A-7740

Servimos para cualquier parte de la Habana y repartos servidumbre de ambos sexos del país y extranjeros. con referencias, servicio rápido. Sol 465 entre Egido y Villegas.

103 CRIADAS-CRIADOS

MUCHACHA PARA MATRIMONIO solo, se desea para todos quehaceres. Sueldo: $15. Dirigirse de 10 en adelante a calle 16 Nro 361 esquina 17, apartamento D

SE SOLICITA UNA CRIADA DE HAbitaciones y cuidar un niño de dos años. También una por horas, para limpiar y lavar y planchar ropa fina. Con buenas recomendaciones, si no es así no vengan, pues no se recibirán. Calle D Nro. 205 altos, entre Linea y 11 Vedado.

SOLICITO SIRVIENTA ESPAÑOLA para limpieza solo. Sueldo $15. Campanario 306 bajos entre Septuno y San Miguel.

SE SOLICITA UNA SIRVIENTA PAra el servicio de un matrimonio. Referencias y dormir en la colocación. Sueldo diez pesos y uniforme. Concordia 619 bajos de 2 a 6.

SE SOLICITA CRIADA BLANCA QUE duerma en la colocación y sepa tomar recados por teléfono, indispensable buenas referencias. Sueldo $10 para empezar F-5697.

SE SOLICITA CRIADA BLANCA LIMpia y con referencias de 8 a 3 para una señora sola G 604 1er piso D 4 entre 25 y 27 sueldo: 10 pesos Informan de 9 a 12 solamente.

SE SOLICITA CRIADA ESPAÑOLA de 18 a 30 años de buena presencia para comedor que sirva a la rusa. Se exigen referencias $15 y uniformes. J. No. 460 bajos entre 21 y 23 de 9 a. m. a 2 p. m.

SE SOLICITA CRIADA ESPAÑOLA de 18 a 30 años de buena presencia para comedor que sirva a la rusa. Se exigen referencias. $15. Informes, Tercera No. 460 bajos entre 21 y 23 de 9 a. m.. a 2 p.m.

104 COCINERAS-COCINEROS

SE SOLICITA UNA COCINERA ESpañola para corta familia que sepa cocinar bien y limpiar casa chica, para consultas después de las ocho. Villegas 474 2o. Piso.

105 MANEJADORAS

SOLICITO BUENA MANEJADORA española con referencias para el Country Club. Sueldo $25. Calzada del Cerro 1409.

SE SOLICITA UNA MANEJADORA que tenga referencias. Sueldo $11.00 y uniforme. Calle Linea esquina a Baños «Villa Gloria».

114 AGENTES-VENDEDORES

COMPAÑIA AMERICANA

Solicito 10 hombres mayores de edad para emplearlos en puesto bien retribuidos necesario saber las 4 reglas de la Aritmética y referencias. Lunes a las 3 p.m. Infanta 204 estre San Lázaro y Jovellar.

EMPLEO FIJO SOLICITAMOS TRES agentes activos para proposición nueva y atractiva, buiena retribución. Presentarse en O-Reilly 311 lunes, ,miércoles y viernes, 9 a.m. o 4 p.m.

SEÑORAS Y SEÑORITAS

Una gran oportunidad para ganar dinero. Visiten la Oficina „Tais», calle 12 entre 9a. y 10a. Ampliación de Almendares y le darán informes.

SOLICITAMOS AGENTES TRABAjar comisión o sueldo pagos semanales. Si tiene preparación referencias visite o escriba oficinas Compañía „El Sol de Cuba» Manzana de Gómez 247-248 Habana.

SE SOLICITAN DEPENRIENTAS que tengan alguna experiencia en la venta de vestidos y sombreros para señoras. De 9 a 10 a.m. Oficina de los «Almacenes Inclán». Amistad No. 216, entre Neptuno y San Miguel.

100 GLOBOS UN PESO

Excelente oportunidad para vendedores de la Habana y el Interior, Cien globos de tipos diferentes, redondos, dirigibles, con caras de animales, otros con orejas y narices grandes en todos los colores por Un Peso. Propios para juguetes, para verbenas, piñatas etc. Giros y pedidos: Pérez y Maribona, Edificio Bacardí 619, Habana. Pedidos del interior agregar 10 centavos para franqueo.

115 OFICINISTAS

TAQUIGRAFA SE SOLICITA UNA señorita en inglés y español. Diríjanse al apartado Nro 1052 manifestando edad, experiencia, referencias y sueldo mínimo a que aspire.

PARA UNA OFICINA DE ABOGAdos se solicita una mecanógrafa. Informes Obispo 202 departamento 11, teléfono M-7028 de 5 a 6 p m.

116 SOCIOS

NECESITO UN SOCIO CON $10.000 para amplia industria en marcha, artículo de mucho consumo, marca acreditada. No corredores. Exijo referencias. Informan: R. Ruiz. San Benigno 669, altos, esquina a Encarnación, Stos. Suárez, de 12 y 1|2 a 2 pm.

117 SOLICITUDES VARIAS

SOLICITO ENCARGADO DE OBRAS competente para fábrica en Habana. Referencias indispensables. Hernández y Cía. Empedrado 415.

SOLICITO MATRIMONIO CON 200 pesos garantía efectiva para ponerlo frente casa moralidad, buen sueldo, si no tiene garantía efectiva no se presente. Informan Someruelos 111 sólo de 9 a 1.

SE NECESITAN HOMBRES DE BUEna apariencia para venta de casas particulares, se prefiere hombres casados, buen dinero a hombres que trabaje. Si no tiene interés en ganar dinero no se presente de 10 a 11 a. m. Belascoaín 860.

DESEO CONOCER FAMILIA DE buen nivel social y relativo bienestar que tome a su cuidado enferma mental joven. Al escribir mencione honorarios. No olvidar dirección o teléfono Diríjase F.A.C. por escrito Departamento de Anuncios Clasificados.

SE OFRECEN

118 CRIADAS-CRIADOS

CRIADO ESPAÑOL DESEA COLOcarse tiene referencias, buenas, muy honrado y trabajador, tiene 27 años y buena presencia. Sabe servir a la rusa y hacer cocteles. También maneja máquina, llame al Telf. FO-2944 y que le informe Sr. Granda

SE OFRECEN

118 CRIADAS-CRIADOS

SE OFRECE PARA CUARTOS Y COStura muchacha fina española, lo mismo para el uso particular de Sra. experta en el más fino servicio recomendada de distintas familias informan Telf. A5-2891.

DESEA COLOCARSE UNA SRA. ESpañola de criada de manos en casa particular. Informan al Telf. F1-7962. Con referencias.

SE DESEA COLOCAR USA ESPAÑOla de criada tiene buenas referencias, es limpia y cumplidora. Llame al Teléfono FO-3301.

SE OFRECE UNA JOVEN ESPAÑOla de criada de manos o cocinera, tiene buenas referencias. eléfono: F1-6672.

UN JOVEN ESPAÑOL DESEA COlocarse de criado de manos, ayuda de cámara o cuidar un enfermo, sabe trabajar y tiene referencias. Telf. F-6253

SE DESEA COLOCAR UNA MUCHAcha de color de criada de manos es formal, tiene referencias desea ganar buen sueldo, prefiere el Vedado. Llamar al Telf. F-6205 de 7.30 de la mañana a 7

DESEA COLOCARSE UNA MUCHAcha española es formal y trabajadora para criada de mano. Edad: 38 años. Desea ganar buen sueldo Informan M-6301

SE DESEA COLOCAR UNA MUCHAcha española para limpiar si es matrimonio o corta familia también cocina. Es formal y trabajadora. Informan Telf A-8066

SE DESEA COLOCAR UNA MUCHAcha para limpiar, no le importa planchar, tiene recomendaciones de las casas donde ha trabajado Ttlf. FO-9208

DESEA COLOCARSE UNA MUCHAcha española para criada de manos tiene buenas referencias. Informan: A-6931 Consuelo.

SE OFRECE CRIADO ESPAÑOL A casa particular acostumbrado a todo servicio fino. Sabe hacer coteles, plancha ropa de caballero, No le importa ir al campo. Tiene buenas referencias. M8440

SE DESEA COLOCAR UN JOVEN español de criado de manos, muy práctico en todo servicio fino y de muy buen carácter, tiene muy buenas referencias. Informan A-0515

SE OFRECE JOVEN PARA CRIADA de cuartos o de mano. Tiene referencias: Informes F-3585.

M-7375. CRIADA INMEJORABLE O por horas se ofrece, magníficas referencias reconocidas, consciente, cumplidora, trabajadora, formal y activa, es de color y honrada, va donde la llamen M-7375.

SE OFRECE UNA BUENA CRIADA de manos inmejorables referencias casas conocidas. Sabe cumplir su obligación, es consciente, cumplidora, formal, disciplinada, va donde la llamen. F-3141.

DESEA COLOCARSE JOVEN ESPAñola para limpieza de clartos o criada de mano o manejadora, tiene referencias, desea ganar 18 o 20 pesos. Telf. M-9278. Teresa.

JOVEN ESPAÑOLA CON MUY BUEna presencia y magníficas referencias. Se ofrece de criada de manos, cuartos o comedor, sabe lavar ropa fina y servir a la rusa. Llame al Teléfono A-7465.

JOVEN PARDA DE MUY BUENA presencia y magníficas referencias se ofrece para criada de mano, sabe lavar ropa fina. Informes en el Teléfono M-6961.

DESEA COLOCARSE UNA JOVEN española para cuartos y coser o para el comedor. Tiene buenas referencias. Telf. F1-7102.

SE DESEA COLOCAR UN BUEN criado español joven de buena presencia para casa particular, práctico en todo servicio fino, tiene magníficas referencias Telf. M-4814.

SE OFRECE UNA CRIADA DE MAnos, también para cuartos o comedor. Tiene magníficas referencias de las casas donde ha servido. Sabe lavar y planchar ropa fina. Para más informes llame al A-6858.

SE OFRECE CRIADA PARDA PARA limpiar, es obediente para todo el servicio de la casa, Tengo buenas referencias, salgo repartos. Informes 23 407 esquina J. F-2524.

SE OFRECE CRIADA DE COLOR FIna y de carácter amable, para criada de mano cuartos o comedor, tiene buenas referencias. También se puede colocar de manejadora, tiene buenas referencias M-1149.

DESEA COLOCARSE UNA SEÑORA española para criada de manos, entiende algo de cocina,, no duerme en la colocación, tiene referencias Telf. F-5884

DESEA COLOCARSE JOVEN ESPAñola para criada de manos cuartos o comedor. Tiene buenas referencias. Telf. U-6220

SE COLOCA JOVEN ESPAÑOLA PAra cuartos o comedor tiene referencias. Telf M-6895

SE DESEA COLOCAR UNA MUCHAcha del país de criada de manos, para corta familia, llame al F-6236

JOVEN ESPAÑOLA DESEA COLOcarse de criada de mano o para cuartos o matrimonio solo o cuidar señora tiene referencias informan en Santa Catalina 115 X-2387

ESPAÑOLA JOVEN DESEA COLOcarse para criada de mano cuartos o comedor tiene buenas referencias y no le importan los repartos F-5576

DESEA COLOCARSE JOVEN ESPAñola para habitaciones o comedor, sabe servir a la rusa y tiene referencias Telf. F-6179

SE DESEA COLOCAR UNA SEÑORA blanca para los quehaceres de un matrimonio o corta familia. Tiene referencias. Telf. X-1390

CRIADO DE MANO ESPAÑOL, SE ofrece práctico en servicio fino de comedor cumplidor y estable con buenas referencias. Aguila 261 informes Telf. A-0347

DESEA COLOCATSE UN CRIADO español joven práctico en el servicio tiene buen carácter y es cumplidor soltero, sabe algo de jardín, tiene buenas referencias F-7150

DESEA COLOCARSE UN CRIADO DE mano español de buena presentación, tiene muy buenas referencias de casas particulares, le gusta trabajar, lo mismo acepta de portero o jardinero, sale a cualquier parte del campo, tiene garantías, desempeña cualquier trabajo. Telf. U-3665

DESEA COLOCARSE UNA ESPAÑOla para cuartos o criada de manos, tiene referencias y entiende un poco de costura. Llamen al Telf. FO-2759 No menos de $15.

M-7375. CRIADA INMEJORABLE O por horas se ofrece, magníficas referencias reconocidas, consciente, cumplidora, trabajadora, formal y activa, es de color y honrada, va donde la llamen M-7375.

SE OFRECE USA INMEJORABLE criada de mano o manejadora con buenas referencias, es limpia y muy cariñosa con los niños. Informes Teléfono M-4738.

SE OFRECE UN BUEN CRIADO ESpañol, sirve bien a la rusa con magníficas referencias de casas que trabajó varios años Telf. F-8200.

M-7861. SE OFRECE JOVEN ESPAñola para criada de manos o para cuartos. Tiene buenas referencias.

DOS JOVENES ESPAÑOLAS SE COlocan juntas una para criada de manos y otra para cuartos, no tenemos grandes pretensiones y tenemos inmejorables referencias. Telf. F-3164.

CRIADO ESPAÑOL DESEA COLOcarse en casa particular es joven y trabajador. Sabe manejar máquina y cumplir con toda su obligación. Llame al Telf. FO-2944.

DESEA COLOCARSE UNA ESPAÑOla para criada de cuartos, sabe coser y cortar y lava ropa fina. Con el Telf. U-7006. Neptuno 915.

JOVEN DE COLOR DE LIMPIA APAriencia, desea colocarse de criada de mano o cuartos. Sabe zurcir y coser algo. También de manejadora o por horas. Prefiere Vedado, Informes Telf F-6445

SE OFRECEN

118 CRIADAS-CRIADOS

SE DESEA COLOCAR JOVEN PARA criada de mano, o criada de cuartos, es limpia y formal, tiene inmejorables referencias. Informan M-6961.

CRIADO BLANCO ACOSTUMBRADO al servicio fino, con magníficas referencias, ofrécese, es serio y cumplidor, no tiene pretensiones de sueldo y sale al campo. Infor. FO-1077.

A FAMILIA DE SOLVENCIA MORAL se desea colocar o entregar dos niñas mestizas, para cuidar niños, ayudar limpieza. tiene referencias. Informan Teniente Rey 159 por Aguiar letra I. Sra. Nena.

JOVEN PRESENTABLE Y SERIA acostumbrada al servicio fino ofrécese de criada de manos o cuartos. También maneja siendo cariñosa con los niños. Tiene magníficas referencias, FO-1077.

119 COCINERAS-COCINEROS

DESEA COLOCARSE UNA COCINEra repostera, española. No se coloca menos de $20.00 (veinte pesos). Telf FO-2149

DESEA COLOCARSE UNA SEÑORA de 48 años de cocinera, ,sabe cocinar bien y duerme en la colocación, no tiene familia ninguna. Mi dirección es: Calzada de Rancho Boyeros y Lugareño, casa de madera, preguntar por Natalia.

SE OFRECE UN EXPERTO COCINEro chino, cocina a la criolla, española y americana, buen repostero. Tiene referencias, muy limpio. Teléfono: M-8429 y A-9427.

SE OFRECE UNA JOVEN ESPAÑOla para cocinar y limpiar a un matrimonio solo. Menos de $20 no se coloca. También se coloca para criada de mano. Telf A-0515.

UNA ESPAÑOLA DESEA COLOCARse para cocinar si es corta familia no importa limpiar, sabe hacer plaza, lo mismo para comedor o cuartos, lleva tiempo en el país. Telf U-6692

MUCHACHA ESPAÑOLA DESEA COlocarse para cocinar, no le importa cocinar y limpiar para matrimonio solo. Tiene referencias X-3587.

DESEA COLOCARSE PARA COCInar una señora de color sueldo $10 tiene referencias Telf. F-5642

COCINERA REPOSTERA (MESTIza) habla inglés y español, Comida criolla, española y americana, sabe hacer plaza si hace falta, no duerme en la colocación. Mencione sueldo y dirección Telf. M-3569

DESEA COLOCARSE UNA BUENA cocinera sabe su oficio y tiene referencias de las casas que ha trabajado. También aceptaría para criada de mano. Sabe trabajar M-3339

SE OFRECE BUEN COCINERO ESpañol sin familia, cocina muy bien criolla, española y francesa, repostería y pastelería fina helados y platos fríos limpio y económico en la cocina tiene referencias. Sueldo de situación sale al campo; pregunten por Antonio Cuchillo 18 café Telf.: M-4568

SE OFRECE UNA COCISERA DE COlor joven sabe cocinar y cumple con su obligación o para cocinar y limpiar ganando buen sueldo tiene referencias FO-1123

ESPAÑOLA DESEA COLOCARSE PAra cocinar, sabe repostería, tiene referencias Telf A-9937

COCINERA REPOSTERA ESPAÑOla, se ofrece solo para la cocina. Telf. F-2405.

UN EXPERTO COCINERO Y REPOStero chino desea colocarse en casa particular tiene referencias y cumple con su deber. Informan Tel. U-6805 San José 463 preguntar por José

M-7375. SE OFRECE COCINERA EXcelente sazón. Puede cocinar, limpiar, es cnosciente, cumplidora, formal y con buenas referencias. Va donde la soliciten es limpia y es de color. M-7375.

M-7375 COCINERA CON BUENA SAzón, sabiendo varios platos y excesivamente limpia se ofrece, tiene excelentes referencias, puede desempeñar limpieza sumamente consciente, es de color y honrada. M-7375.

SE DESEA COLOCAR UNA MUCHAcha española, sabe trabajar de todo es cocinera y repostera, lo mismo duerme dentro que fuera, prefiere matrimonio solo, sabe servir a la rusa. Teléfono F-7348.

UN MAESTRO COCINERO REPOStero chino desea colocarse en casa particular, sabe cocinar muy bien a la criolla, española y americana. Tiene buena referenacia. Informan teléfono M-7117. Pregunar Andrés León

ESSPAÑOLA DESEA COLOCARSE de cocinera, cocina muy bien, lleva tiempo en su oficio y sabe hacer dulces. Tiene referencias. Telf. M-2492.

SE DESEA COLOCAR UNA MUCHAsiendo corta familia, sabe trabajar y cha española para cocinar y limpiar tiene referencias y duerme en la colocación. Telf. A5-4342.

SE OFRECE UNA BUENA COCINEra con buenas referencias. Sabe lavar ropa fina. Puede limpiar siendo corta familia. Tiene grandes deseos de trabajar. Informan M-6961.

COCINERA REPOSTERA. COCINA A la francesa, española, criolla y americana. Sabe toda clase de repostería. Es muy limpia y cumplidora. Desea durar en la colocación. Llame al Teléfono A-7465.

SE OFRECE COCINERA REPOSTEra parda muy práctica en la cocina o para cocinar y limpiar, salgo repartos duermo en la colocación o fuera, según trato. Informes 23, 407 esquina J. F-2524.

SE OFRECE UNA BUENA COCINEra de color, muy limpia y que sabe trabajar para cocinar solamente o cocinar y ayudar a limpiar, duerme en la colocación o fuera, según trato. M-1149.

SE OFRECS UNA COCINERA DEL país prefiere reparto, sabe hacer dulces y tiene muy buenas referencias. F-4806.

DESEA COLOCARSE UN COCINERO español y para cocinar criolla, entienle de repostería tiene recomendaciones de casas conocidas, es limpio y trabajador M-3339.

SE DESEA COLOCAR UNA ESPAñola para cocinar y limpiar, tiene referencias llamar al Telf. U-7080

UN EXPERTO COCINERO REPOStero chino desea colocarse en casa particular con buenas referencias. Informan Telf U-2144

SE COLOCA UNA ESPAÑOLA PAra cocinar y limpiar o criada de manos lleva tiempo en el país y sabe cumplir con su obligación no tiene inconveniente en salir a los repartos. Telf. U-6126

SE OFRECE ESPAÑOL MAESTRO cocinero y repostero con buenas referencias para casa particular o de comercio, hace plaza. Telf A5-1762

BUEN MAESTRO COCINERO REpostero joven chino cocina criolla, española y francesa, siempre muy limpia la cocina, tiene buenas recomendaciones informan Telf. M-5164, desea colocarse en casa particular.

M-7375. SE OFRECE COCINERA EXcelente sazón. Puede cocinar, limpiar, es consciente, cumplidora, formal y con buenas referencias. Va donde la soliciten es limpia y es de color. M-7375.

DESEA COLOCARSE UN JOVEN mestiza para cocinar o limpiar por horas. Duerme fuera, teléfono A-9997.

DESEA COLOCARSE UNA JOVEN de color de 30 años para cocinar y limpiar para matrimonio solo, casa chica o dos personas tiene buena referencia de familia conocida en el Vedado. Desea ganar $15. Menos no se moleste. Telf. I-7451.

SE DESEA COLOCAR UNA BUENA cocinera con buenas referencias y buena sazón para cocinar y limpiar o cocinar sólo. No tiene mayores pretensiones. Informes M-4738.

SE DESEA COLOCAR UNA JOVEN de color para cocinar o limpiar, duerme en la colocación menos de diez pesos no se coloca. Mi número del teléfono es FO-2790, puede llamarme de 8 1|2 a 11 en punto de la mañana y de 3 1|2 a 7 de la noche, es una carnicería, llame a Conchita.

SE OFRECEN

119 COCINERAS-COCINEROS

SE OFRECE UNA MAGNIFICA COcinera repostera con muy buenas referencias de las casas donde ha servido. Sabe hacer toda clase de platos finos. Va a todas partes. Llame al A-6858.

COCINERO ESPAÑOL JOVEN CON buenas referencias, se ofrece para casa particular, o comercio, cocina bien y sabe repostería de todas clases. No tengo muchas pretensiones. Llame M-7721.

COCINERA REPOSTERA DE INMEjorables referencias, se desea colocar, tiene interés en durar en la colocación, es limpia y formal. Informan M-6961.

120 MANEJADORAS

SE OFRECE SEÑORA DE 35 AÑOS del interior para maiejar, prefiere niños pequeños, acepto cualquier servicio, buen carácter, va a cualquier lugar si el sueldo lo amerita. Referencisa Telf F-5856, Baños 467 entre 21 y 19

SE OFRECE UNA MANEJADORA con buenas referencias y cariñosa. Llame al F-3141.

SE OFRECE MANEJADORA DE COlor muy práctica en manejar con referencias buenas. Soy limpia y de buen trato. Informes 23, 407 esquina J. Salgo repartos. F-2524.

SE OFRECE UNA MUCHACHA INglesa como manejadora es cariñosa, sabe cumplir y tiene buenas referencias. Tel. A-7977.

123 COSTURERAS-MODISTAS

MODISTA SE OFRECE PARA TRAbajar en casa particular o en casa de modas corte y costura con perfección y bordados. Informan A-7176

EX MODISTA DE FIN DE SIGLO, se ofrece para coser en casa particular por días o por semana. Teléfono F-6051.

SE DESEA COLOCAR UNA PROFEsora graduada en una casa particular para coser y tiene especialidad en trajes sastre. Telf M-4611 Estefanía Fostiag Lealdad Nro 62, altos, entre San Lázaro y Lagunas.

124 LAVANDERAS-LAVANDEROS

SE OFRECE UNA MUCHACHA ESpañola para lavar tiene buenas referencias sabe lavar ropa fina y plancha lo mismo le da lavar fuera que en su casa. Telf F1-6022

SE OFRECE UNA SEÑORA PARA tren de lavado casa particular. Sabe planchar muy bien. Lamparilla No. 412 habitación Nro 3

ENGLISH WOMAN SEEK POSSION as Landress at home, call Gladys. U-6753

SE OFRECE USA LAVANDERA PAra lavar en casa o afuera con buenas referencias. Telf F-6115

LAVANDERA SE OFRECE PARA LAvar en su casa ropa fina de señora y caballero, especialidad en ropa de seda no daña la ropa ni la rompe lo hace todo a mano. tiene referencias si se desean. Informan M-7731 de 8 a 12.

DESEA COLOCARSE ESPAÑOLA PAra lavar, tiene buenas referencias, no duerme en la colocación, lava ropa fina. Teléfono FO-1812.

125 CHOFERES

SE DESEA COLOCAR UN CHAUFfeur cubano de la raza blanca, con experiencia y sin pretensiones. Informan Telf F-2232

SE DESEA COLOCAR UN CHAUFfeur con muchos años de práctica; tiene referencias. Informan F-4394

CHAUFFEUR ESPAÑOL COMPETENte y cumplidor de su deber se ofrece para casa particular, sale al campo soltero, tiene referencias Telf F-2405

UN BUEN CHOFFER MECANICO electricista se coloca sin pretensiones más de 15 años al servicio de buenas familias. Con buenas referencias se colcoa fijo o por horas FO-2795

CHOFER ESPAÑOL DESEA CASA COmercial para prestar sus servicios. También pongo por mi cuenta el camión que usted necesite. Informa Angel. Gervasio 577 bajos.

BUEN CHOFER JOVEN SE OFRECE para trabajar en casa particular con esmerada referencia de casas donde ha trabajado. Telf. FO-2681. Pregunte por Torres.

CHOFER CUBANO SE OFRECE PAra trabajar en casa particular, competente y con buenas referencias de casas conocidas. Informan FO-2164, pregunte por Epifanio.

SE DESEA COLOCAR UN BUES chauffeur español experto mecánico en toda clase de máquinas esmeradas en la casa en que ha trabajado Telf. F-6219

SE OFRECE EXCELENTE CHOFER inmejorables referencias, casas conocidas de años, práctico en mtores, carreteras, consciente, formal, cumplidor. Va donde lo llamen M-7375 F-3141

DESEA COLOCARSE DE CHAUFfeur en casa particular un hombre con buenas referencias de las casas donde ha prestado su servicio, serio, formal. Llamar al Telf U-6936

126 JARDINEROS

JARDINERO JAPONES DESEA COlocarse jardinero o quehaceres, entiende bien su trabajo y es cumplidor Telf F-6003

DESEA COLOCARSE JARDINERO japonés además cocinero de primera, muy práctico, tiene buenas referencias. Telf. A-9814 Okamoto.

129 OFICINISTAS

SE OFRECE UN JOVEN EDUCADO e instruido sabe matemáticas, mecanografía y tiene buena letra, dirigirse a Trocadero Nro 310 2o piso entre Blanco y Aguila Raimundo López.

JOVEN DECENTE E INSTRUIDO DEsea colocarse en oficina de cualquier giro también se presta para locutor de radio es bachiller teléfono: M-1965 de 2 a 6 p.m.

SEÑORITA MECANOGRAFA SIN pretensiones desea trabajo en oficina particular. Telf F-2113

TENEDURIA DE LIBROS, TAQUIgrafía y mecanografía, inglés-español con buena letra y referencias. Prestamos estos servicios por módica retribución. Aguacate y Teniente Rey Telfñ M-4594

SEÑORITA MECANOGRAFA - TAquigrafa conocimientos ingles, desea colocarse de meritoria en oficina. Isabel Jergaz A5-1971 Paula 110 altos

131 OFERTAS VARIAS

SE OFRECE UNA SEÑORA DE MEdiana edad para dama de compañía, en casa moral. Tiene referencias. Telf A5-3932 llamar por Lola.

MATRIMONIO ESPAÑOL DESEA COlocarse de choffer y criada, muchos años de servicios y buenas referencias, no tiene pretensiones. Telf.: F-3816

MATRIMONIO ESPAÑOL DESEA CAsa de inquilinato o apartamentos para encargado. Da toda clase de referencias, Príncipe 73 y en el Teléfono U-5931, Pregunte por Avelina.

ESPAÑOL DESEA COLOCARSE PAra portero o sereno, tiene referencias de buenas casas. Llame Teléfono U-1057 y que le comuniquen con el 2o. piso No. 320.

DESEA COLOCARSE MATRIMONIO español sin hijos para encargados de casa o finca, lo mismo en casa particular juntos o separados, él sabe de pardinerio y mecánica también carpinterio, ella para cocinar o limpiar a corta familia,, los dos tienen muy buenas referencias y son honrados. Llame al Telf F-6118 de 6 a 12 y de 3 a 7 p.m.

JOVEN SEÑORA DISTINGUIDA HAbla francés, italiano, sueco, inglés y alemán, busca ocupación como señora de compañía o cuidar niños. Referencias, Conocimientos de español. Sabe escribir a máquina y manejar automóvil. Conteste por escrito a 200 Clasificados D. DE LA MARINA

M.E.C.D. 2016

NOVIEMBRE 11 DE 1939 — DIARIO DE LA MARINA — EJEMPLAR: 5 CENTAVOS

Los materiales de que estaba hecha la bomba puesta contra Hitler son extranjeros, aseguran en Alemania

Veinte naciones, entre ellas España, Italia y varias del Nuevo Mundo, han enviado mensajes al Fuherer en los que lo felictan por haberse librado del atentado

BERLIN, noviembre 10. (AP).—La comisión que está practicando investigaciones acerca del atentado frustrado contra el Fuehrer Canciller Hitler, que se registró ayer en Munich, anunció hoy que sus indagaciones le permiten «asegurar» que los pedazos de metal usados en la construcción de la bomba son «de origen extranjero».

Felicitaciones del Generalísimo Franco al Fuehrer, por haber salido ileso

MADRID, noviembre 10. (Transocean).—El Generalísimo Franco, Jefe del gobierno español, en su nombre y el de su gobierno, felicitó al Fuehrer por telegrama, oficialmente, por la salvación del atentado de Munich. Además el Ministro del Exterior, Beigbeder, expresó de palabra al Embajador alemán, Von Stohrer, la reprobación del ominoso crimen y la satisfacción de que fracasara el atentado.

Más de veinte naciones han enviado al Fuehrer mensajes de felicitación

BERLIN, noviembre 10. (Transocean).—Un comunicado oficial informa que con motivo del abominable atentado contra el Fuehrer han expresado los siguientes representantes diplomáticos su sentimiento por las víctimas y su satisfacción por la milagrosa salvación del Fuehrer: Argentina, Bélgica, Brasil, Dinamarca, Estonia, Finlandia, Holanda, Irán, Italia, Japón, Yugoeslavia, Lituania Noruega, Portugal, Rumanía, Suecia, Eslovaquia, URSS, España, Turquía, Hungría y Venezuela.

Además los Ministros del Exterior de Bulgaria, Holanda, Japón, Portugal, Rumanía, Suecia, URSS, España y Hungría expresaron, separadamente, a los respectivos representantes alemanes, en nombre de sus gobiernos, su alegría por la salvación del Fuehrer. El Ministro Presidente de Bulgaria Kjossiewanoff y el Ministro Homved Von Bartha, enviaron también telegramas al Ministro del Exterior, Von Ribbentrop.

Mantienen en Berlín gran reserva sobre la investigación del atentado

BASILEA, Suiza, noviembre 10. — (Havas).—El corresponsal en Berlín del periódico «Basler Nachrichten» comunica hoy que en los círculos oficiales de la capital alemana se insiste en la reserva que exige la investigación del atentado de Munich, para no publicar ningún hecho concreto sobre quiénes puedan ser los autores, ni sobre el número de arrestos efectuados, que se sabe es muy elevado.

Por otra parte, la tremenda explosión de la cervecería muniquense tuvo el efecto de relegar a un segundo término la oferta belga-holandesa de mediación. En los centros autorizados se dice que nada hay que hacer en relación con ésta. Y en los neutrales de Berlín, que se basan en observaciones hechas sobre el lugar, están convencidos de que el atentado tendrá principalmente la consecuencia de agravar la lucha contra Inglaterra. Se considera por ello inminentes decisiones muy importantes en relación con la guerra.

Hoy son en Munich los funerales de las víctimas del atentado

MUNICH, noviembre 10. (Havas). —La solemne ceremonia organizada en memoria de las siete víctimas del atentado de la cervecería, se celebrará el sábado a las once de la mañana, en el Feldherrnhalle. Rudolf Hess representará al Fuehrer, y pronunciará un breve panegírico. Los funerales propiamente tales tendrán lugar en el cementerio del Norte. Los restos de las siete víctimas serán inhumados en una misma fosa.

Mensaje del Soviet a Hitler por el atentado de Munich

MOSCU, noviembre 10. (Havas).—El Comisariado de Estado soviético trasmitió hoy a Hitler, por conducto del Embajador alemán, Von Der Schulenburg, la «expresión de indignación por el infame atentado de que se quiso hacer víctima al Fuehrer», así como la satisfacción por el hecho de que éste resultase ileso.

Inesperada reunión de la Junta Política de Falange

MADRID, noviembre 10. (Havas). —La Junta Política de Falange se reunió inesperadamente, a las siete de la noche, bajo la presidencia de Serrano Suñer.

El Ministro de Estado, coronel Beigbeder, dió ya instrucciones al embajador de España en Berlín, para que exprese al Fuehrer alemán la satisfacción del Gobierno, por haber salido ileso del atentado de Munich.

Rompen la vidriera de una fotografía donde estaba un retrato de Hitler

BERLIN, noviembre 10. (AP.)—Un objeto lanzado al parecer contra un enorme retrato de Adolf Hitler rompió hoy la vidriera de un establecimiento de Heintich Hoffman, fotógrafo personal del Fuehrer.

Ocurrió el incidente en los momentos en que las autoridades nazis preparaban un grandioso funeral a las siete víctimas de la explosión de una bomba en Munich.

Hoffman fué uno de los veteranos nazis que asistió a la fiesta del miércoles en Munich, y, como Hitler, resultó ileso.

Rudolf Hess, encargado de los asuntos del partido nazi, pronunciará mañana el discurso en el acto de los funerales.

Los nuevos «mártires» de la causa nazi estuvieron hoy en capilla ardiente en el Salón de Los Feldimariscales de Munich, donde 16 nazis perdieron la vida en el movimiento de 1923.

Una orden oficial dispone que se permita al público desflar cerca de los féretros hasta la hora de los funerales.

Las autordades dicen, mientras tanto, que hasta este momento no han podido encontrar ninguna pista en el escombreo de las ruinas causadas por la explosión, que causó 63 heridos.

Una comisión de criminólogos tiene a su cargo la investigación del caso y la policía no descansa en toda la nación.

Monseñor Cesare Orsénigo, Nuncio del Papa en Berlín, visitó hoy a Hitler para felicitarlo en nombre del Papa Pío.

Más detalles de la explosión en la cervecería de Munich

MUNICH, Alemania, noviembre 10 (Havas). — La prensa muniquense anuncia hoy nuevos detálles de la explosión producida en el sótano de la Buergerbrau. La gran sala rectangular tenía, al centro de su muro Este, un gran pilar, en el cual se apoyaban las viguetas de hierro que sostenían el techo. La tribuna del Führer, como todos los años, fué colocada inmeditamente frente a ese pilar. Fué en ese mismo lugar donde ocurrió la tremenda explosión, que causó el desplome del techo. Todas las viguetas cayeron sobre la tribuna.

La sala tiene el aspecto de un caos indescriptible. Pedazos de mesas y sillas fueron proyectados en todas direcciones, cayendo algunos en el patio. Si la explosión se hubiera producido en el momento en que el Canciller-Presidente Hitler pronunciaba su discurso y la muchedumbre llenaba la sala, el número de muertos y heridos habría sido enorme. Se ha comprobado que en el instante de la explosión había unas 180 personas en el sótano.

El Premio Nobel de Literatura, a un escritor finlandés

Es hijo de un agricultor y disfruta de una pensión vitalicia de su Gobierno

ESTOCOLMO, noviembre 10. (AP.) —Frans Eemil Sillanpaa, novelista finlandés, fué agraciado hoy con el Premio Nobel de Literatura de 1939 por la Academia Sueca.

Hijo de un agricultor finlandés Sillanpaa se dedicó a describir la vida campesina de la parte occidental de Finlandia.

Además de sus novelas ha producido muchos cuentos y skeches.

Nació Sillanpaa el 16 de septiembre de 1888 en la parroquia rural de Hameenkyro y estudió ciencias naturales en la Universidad de Helsinki, dedicándose sin embargo, a la literatura. Sus primeros trabajos aparecieron en los periódicos en 1913.

Su primera novela. «Vida y Sol», se publicó en 1916. Desde entonces ha dado a la estampa dieciséis libros, algunos de ellos colecciones de cuentos y el resto novelas, dos de las cuales han sido traducidas al inglés.

Sillanpaa se casó en 1916 y tiene siete hijos.

LANZAN UNA BOTELLA CON GASOLINA AL REY DE EGIPTO FAROUK I

CAIRO, Egipto, noviembre 10. (Havas).—Hoy hubo una tentativa de atentado contra el rey de Egipto, Farouk I, en los momentos en que éste se paseaba por las calles de la capital, en su automóvil. Una botella conteniendo bencina fué lanzada en dirección al vehículo, cerca del cual cayó, pero sin causar daños.

Inmediatamente fué detenido, como autor del hecho, un empleado del Ministerio de Hacienda, de nacionalidad nubia. Hasta el momento se desconocen los móviles que el burócrata tuvo para proceder. El Rey había partido unos momentos antes de la mezquita en que va a orar antes de su cotidiano paseo, cuando ocurrió el atentado.

El Gobierno finlandés le concedió en 1920 una pensión vitalicia como reconocimiento de su labor literaria.

Se enfrentaron un avión alemán y dos británico

El parte inglés reporta la victoria de los suyos. Muy activa la aviación alemana

LONDRES, noviembre 10. (Havas). —En nota oficial del Ministerio del Aire se informa esta noche que dos aviones de las escuadrillas costeras de la Real Fuerza Aérea libraron hoy un combate sobre el Mar del Norte, frente a la costa oriental de Inglaterra, con un aparato alemán. que fué forzado a amarizar. Los tripulantes se refugiaron en la canoa de caucho que llevan todos los hidros del Reich. Poco después el avión se hundía en el mar. Un segundo aparato enemigo apareció entonces, y fué atacado también, pero pudo escapar entre las nubes.

Dan por perdido un buque auxiliar de la Armada inglesa

LONDRES, noviembre 10. (Havas). —El Secretario del Almirantazgo británico lamentó tener que anunciar que no ha podido tener noticias del buque auxiliar de la escuadra «Northern Rover», y que se le debe considerar perdido. Los familiares de los 28 tripulantes del barco, que era de poco tonelaje, fueron notificados. Esta noche se dió a la publicidad los nombres de los cuatro oficiales y 24 marinos que constituían la dotación desaparecida.

Falsas alarmas de ataque aéreo en Gales

LONDRES, noviembre 10. (Havas). —Hoy hubo varias falsas alarmas en diferentes ciudades del Sur de Galas. Fué también la primera vez que esta región estuvo en estado de alerta.

Mucha actividad de la aviación alemana en las costas inglesas

LONDRES, noviembre 10. (Havas). —El Ministerio del Aire anuncia que la aviación enemiga se mostró hoy muy activa sobre las costas de Inglaterra, pretendiendo realizar reconocimientos. Se adoptaron medidas de precaución y las defensas activas entraron en acción, especialmente las baterías anti-aéreas. Un avión enemigo fué obligado a amarizar. Se trata de un hidroavión Dornier.

Aterrizaje forzado de un avión inglés en territorio Belga

BRUSELAS, noviembre 10. (Havas).—Un avión británico aterrizó hoy en la región de Courtrai, cerca de la frontera francesa. Inmediatamente las autoridades internaron a los tripulantes. Hasta hoy por la noche se ignoraba el resultado de la investigación realizada, pero se tiene la impresión de que el aterrizaje fué consecuencia de un error del piloto, que creía estar sobre territorio de Francia.

Se ha desmentido en los centros oficiales belgas el rumor de que un avión alemán fué derribado en suelo de Bélgica.

"MIENTRAS EL PUEBLO MUERE DE HAMBRE Y ENVUELTO EN HARAPOS, LOS POLITICOS RUSOS VIVEN CON EL BOATO DE LOS ARISTOCRATAS ZARISTAS"

UN VIEJO Y ACREDITADO PERIODISTA, QUE HA REGRESADO DE ALEMANIA, HA HECHO DECLARACIONES SENSACIONALES

Dice que el pueblo alemán respalda a Hitler y es inconquistable, pero arde en deseos de llegar a la paz

La parte más extraña de las manifestaciones del aludido periodista es la referente a que Alemania está enviando muchas tropas y artillería gruesa a Italia y... a España

NUEVA YORK, noviembre 10. (Exclusivo).—Alemania está enviando gran número de tropas y artillería de grueso calibre a la frontera franco-italiana y a España, telegrafía hoy al "New York Post" Oswald Garrison Villard, veterano periodista y ex-director del semanario "The Nation", que se encuentra en Rotterdam, después de haber pasado tres semanas y media en el Reich.

Este sensacional parte—el más interesante sobre el conflicto europeo desde que comenzó la guerra—llama la atención por dos cosas: primero, porque su autor es un anciano periodista y escritor de reputación bien establecida y segundo porque acaba de salir de Alemania, donde dice que estuvo conversando con los altos dirigentes nazis.

Villard, después de hacer estallar una bomba en una atmósfera relativamente en calma, con su sensacional anuncio, agrega que el pueblo alemán respalda a Hitler en la guerra siendo militarmente inconquistable; pero que arde en deseos de que se pueda obtener la paz.

"La oferta hecha por los soberanos de Holanda y Bélgica—dice—inspiró nuevas esperanzas en los ánimos de los alemanes. Ese mensaje así como el de Roosevelt y el del Vaticano, han sido apreciados por las familias del Reich".

Agrega que existe el temor en Alemania de que si la guerra continúa, el país se volverá bolchevique. "Hablé con millares de personas y solamente los más ardientes nazis negaron el peligro de la inundación roja. Algunos me dijeron que los alemanes no tolerarían el bolcheviquismo. Les indiqué que no serían ellos quienes lo decidirían sino el gobierno. Un funcionario de la oficina extranjera admitió que la política del régimen se iba inclinando más y más hacia la izquierda".

"Los hombres de negocios son presas del temor a los rojos y temen que la máquina totalitaria, que comenzó con una forma suave del comunismo, va caminando rápidamente hacia el extremo rojo y que sólo podría contenerse si el régimen abandonase la política de "cañones en vez de mantequilla".

"Los impuestos han subido de tal modo que una corporación tiene que ganarse cien mil marcos para que le sobren diez mil para sus accionistas y existe en temor de que en febrero se hará una confiscación total del capital.

"El oficial de una corporación me dijo que no comprendía cómo se pudiera ir más a la izquierda. El presidente de un banco me dijo que el bolcheviquismo había llegado ya y me preguntó: ¿qué podremos hacer? El otro tiene todos los revólvers".

Sobre el envío de armas y soldados a Italia, dice Villard, que ello no quiere decir que Italia deje de ser neutral y que es muy posible que se hayan enviado refuerzos para impedir un ataque aliado por la frontera italiana.

"En cuanto a España—continúa Villard—no puedo decir cómo se hacen los embarques; pero un oficial del alto mando me dijo que Alemania podría destruir a Inglaterra dentro de dos meses y que Francia no podría intervenir porque estaría tratando de defenderse en tres frentes: el alemán, el español y el italiano".

Villard continúa: 'Puedo asegurar que las tropas están saliendo del país en gran número. Todas las noches pasan por Nuremberg y Wurzburg. Otra pieza de evidencia es que la división de ingeniería de la universidad de Viena se ha cerrado porque todos los estudiantes han sido enviados a Italia".

Agrega que en sus conversaciones con las clases trabajadoras se le dijo que odiaban la guerra y que la matanza de los dirigentes conservadores en Viena ha causado mucho disgusto. "La clase media, en cambio, cree con inocencia cuanto se le dice por el radio oficial y por la prensa. "Sólo encontré un trabajador de los de abajo que era pro-nazi", concluye.

Dice que los alimentos son satisfactorios en Berlín; pero que en Baviera y el resto del país, son desastrosos. "El anuncio que se hizo esta semana de que en diciembre se aumentarán las raciones de carne, leche y huevos es la prueba de que el gobierno se da cuenta del resentimiento contra el régimen alimenticio."

Villar termina así: "Lo que he visto me convence de que los alemanes son inconquistables militarmente y que su reducción por medio del hambre no será posible hasta dentro de un par de años. Con la ruina de Europa, Stalin y el bolcheviquismo serán los ganadores".

"Si los aliados no se aprestan a mediar de cualquier modo que sea, el resultado será desastroso para el mundo entero. Si ofrecen la paz y Hitler la rehusa, habrá revolución en Alemania".

EL REINO DEL IRAK ORDENA LA CONSTRUCCION DE QUINCE AVIONES EN EE. UU. CON UN VALOR DE UN MILLON DE PESOS

SANTA MONICA, California, noviembre 10. AP.—La Douglas Oircraft Company ha recibido una orden de un millón de dólares del Reino del Irak, protectorado británico en el Canal de Suez, para la construcción de quince bombardeadores ligeros.

LA VIUDA DEL PRESIDENTE DE BOLIVIA, SUS HIJOS Y UN HERMANO ABANDONAN EL PAIS

LA PAZ, Bolivia, noviembre 10. AP.—Ha salido para Buenos Aires la viuda del ex Presidente Germán Busch, señora Matty Carmona de Busch, en compañía de sus tres hijos y de su hermano, el coronel Eliodoro Carmona Rodo.

SALE UN AVION FRANCES A UN VUELO DE PRUEBA POR LA SUBESTRATOSFERA

NATAL, noviembre 10. AP.—El aeroplano francés, «Camille Flammarion», con el famoso aviador Paul Codos como piloto, salió al amanecer de hoy para Dakar, a fin de realizar un vuelo de prueba por la subestratósfera.

EN EL ESCENARIO DE LA GUERRA

10 DE NOVIEMBRE DE 1939.

FRENTE OCCIDENTAL

Por los sectores del frente del Oeste siguen las operaciones en el mismo estado. El primer comunicado del Estado Mayor francés, dado a la publicidad a las nueve de la mañana, informa: «Actividad de unidades de contacto durante la noche». El parte que de la misma procedencia se publica en horas de la noche, vió la luz a las once, refiere: «Dos ataques locales del enemigo, después de haber progresado ligeramente, fracasaron por completo tras de haber recibido el contraataque de nuestras fuerzas». También informa que la actividad aérea se ha acentuado.

El comunicado del Mando Supremo de las fuerzas alemanas, poco más dice que los dos despachos franceses. Refiere éste: «En el frente comprendido entre el río Mosela y la Selva del Palatinado (extremidad de Lauterberg), se intensificaron las operaciones de reconocimiento. Se registraron algunos duelos de artillería. Al hacer mención a las actividades aéreas, confirma la pérdida del avión alemán que faltaba desde el día 8».

Por el contenido de los informes de los Mandos de ambos ejércitos, se podrá observar que las operaciones siguen en la escala de reconocimientos. La referencia que da el parte de la noche de procedencia francesa, al citar que en dos ataques locales había rechazado al enemigo, sin explicar el sector. no aparece en el informe alemán. No se le ha dado importancia.

Sigue la incertidumbre de lo que podrá ocurrir en el futuro, ya que hasta la fecha la situación no pasa de tanteos. De ahí la fantasía reporteril que ve más divisiones en la frontera que todas las que lucharon en la pasada guerra en todos los frentes.

FRONTERA GERMANO-HOLANDESA

El incidente que ha tenido por escenario el pueblecito fronterizo holandés de Vénlo, que hasta la fecha no se ha explicado con precisión, y por el contrario, sirvió para que cundiera el pesimismo sobre los posibles acontecimientos que puedan ocurrir a lo largo de la frontera que tiene como barrera natural el cauce del río Maas, entre Roermond y Nijmegen, a juzgar por los informes que se trasmitieron en los primeros momentos, ya habían sido inundadas todas las tierras bajas que existen al Oeste del cauce del río mencionado, más los canales que cruzan en todas direcciones hasta el límite de la vía férrea y la carretera que, con 78 kilómetros de extensión, comunica el pueblo de Hechtel con S. Hertogenbosch, y la aldea de la ribera del Maas, que lleva el nombre de Hedel. En esta extensa zona, que mide 50 kilómetros de ancho por casi setenta de largo, que está cruzada por cuatro vías férreas de Este a Oeste y que además tiene dos de Norte a Sur, a las que hay que agregar los ferrocarriles eléctricos que, por las carreteras respectivas conducen de Eindhoven a Het Hout; el de la misma procedencia a Nederwetten, Son, St. Oedenrode, en donde se subdivide en dos, partiendo uno hacia Vught, y el otro toma la dirección de Veghel, Uden, Nistelrode y Oss. A lo largo de la carretera que por la misma línea fronteriza con el territorio alemán entre Vénlo y Nijmegen, existe otra línea eléctrica que cruza muy cerca de los aeródromos de Vénlo y Malden. Todo esto que dejamos señalado. más el sinnúmero de pueblecitos que en esta zona están emplazados, había desaparecido bajo las aguas. si nos atenemos a los impresionantes cables que siguieron al que hizo mención al incidente de la frontera, que hasta la fecha, como antes indicamos, no ha sido aclarado.

LA GUERRA EN EL MAR

Los cables de ayer dieron cuenta del arribo al puerto de Buenos Aires del crucero inglés «Cumberland», así como también se citaron los de menor categoría «Ajaz» y «Exeter». Según los «expertos» que aleccionan a los corresponsales por esas latitudes, la presencia de estos tres buques era con el fin de darle caza al acorazado de bolsillo «Almirante Scheer», que el Almirantazgo británico cree (esto lo ha informado hace ya dos semanas) que se encuentra al Sur del Pacífico.

El autor del despacho de ayer puso especial empeño en dar el calibre de una «batería completa» de cañones de 8 pulgadas que porta el «Cumberland», los que creyó superiores a los del buque alemán, por ignorar que los de este último tienen un calibre superior (11 pulgadas o 280 milímetros), y que son causa de que se forme el vacío a su paso, cuando cruza entre buques como los que se citan en este despacho de Buenos Aires.

La información de hoy, también de la misma procedencia, acusa asimismo la presencia de seis unidades de la armada francesa por aguas de la Argentina. De esta vez no se señalan calibres ni se citan nombres ni se dan referencias de baterías más o menos completas. Tampoco se informa si las dos agrupaciones de ambas flotas llevan el mismo fin: averiguar la verdadera situación del acorazado alemán, emprender la persecución del mismo sin que se enteren los corresponsales indiscretos y, finalmente, darle caza.

Ya indicamos ayer que la misión de estos buques ingleses, más los franceses que hoy señala el cable, no es la de perseguir al supuesto acorazado de bolsillo que hace varias semanas que no se sabe de él.

Para mediados de este mes (entre el 14 y el 16) está preparándose en aguas de la Argentina, la salida de un numeroso convoy de buques mercantes que llevan a Francia e Inglaterra el sobordo que representan las compras reealizadas en esa zona, más el fuerte contingente de buques que, procedentes de puertos de Chile, han doblado a estas fechas el Cabo de Hornos y se unirán a los mismos, en los cuales el cargamento principal es de productos minerales.

Por la cuantía de las unidades mercantes que forman el rosario que tomará rumbo a Europa, la escolta que los acompañe tiene que ser también de importancia y, aunque hasta la fecha no lo han dicho, han de figurar unidades aliadas en las cuales aparezcan bocas de fuego de 305 milímetros que, por lo menos, sirvan para que el acorazado de bolsillo tan temido y esperado, no se acerque a quien dispone de mayor calibre, única razón que entenderá el galgo de bolsillo.

En esta operación que está al realizarse (el convoy marítimo más grande que se ha hecho hasta la fecha) se pone otra vez de manifiesto el error en que han incurrido los diseñadores de buques, que, poniendo como razón la protección a la marina mercante, se empeñaron en la construcción de cruceros ligeros con andar de más de treinta millas, para cuidar de buques que a lo sumo hacen 15 en tiro forzado. Si la protección que se les ha suprimido en la coraza con el fin de aumentar la velocidad no fuera puesta de moda, y encima, con andar de 20 millas solamente el buque pudiera llevar cañones de 280 milímetros el buque de protección contaba en este caso con la misma arma del contrario que se espera y, de paso, las 30 millas a que puede llegar este tipo de crucero actual no sería una tentación para poner pies en polvorosa y dejar los buques convoyados en el mayor desamparo. El reciente hundimiento de los cuatro mercantes en las cercanías de Gibraltar, sin que hasta la fecha se explicara en qué forma se llevó a cabo, está diciendo por lo claro que los buques de escolta desaparecieron de la escena.

Hechos de esta índole se dieron en más de una ocasión en la guerra civil española. Aquel convoy que salió de los puertos de la Argelia con los seis mercantes que habían buscado amparo ante el peligro de caer en poder del destructor «Velasco», en cuya cofradía iba el «Conde de Abasolo» a la cabeza, llevando por escolta seis destructores gubernamentales armados con cañones de 120 milímetros, y dos cruceros que portaban piezas de 152 m/m., se vió en la necesidad de disolverse al aparecer en escena el crucero «Baleares», cuyas ocho piazes de 205 m/m. disolvieron la formación y fueron causa de la pérdida de los mercantes.

Este gran convoy que está al salir del Mar del plata, además del número de unidades que le den amparo. deben algunas de éstas ser poradoras de cañones que igualen al supuesto enemigo y que, además, lo superen. Con ello harán imposible una sorpresa.

Narodny, autor de la "declaración de independencia rusa" pinta un cuadro sombrío de la situación de las masas

«El desorden de la industria es la mejor señal de la revolución que se aproxima—sigue diciendo—y el lujo y el derroche de los oficiales contrastan con la pobreza popular»

(De nuestra redacción en New York)

NUEVA YORK, noviembre 10. (Exclusivo).—Iván Narodny, autor de «La declaración de independencia rusa» y ex-funcionario del Gobierno de Moscú, acaba de revelar el estado caótico de la industria y la agricultura en el país de mayores rcursos naturales de Europa.

«La guerra europea ha desmoralizado la industria y el comercio de Rusia más que los de otros países porque las actividades en Rusia son parte del juego político. Si cualquier parte de la serie se accidenta, todo el enredo se viene al suelo.»

Narodny dijo que las grandes fábricas del Estado como la Soyuzselmash (Industria de Maquinaria Agrícola); la VATO, o sea la industria de autos y tractores; la Souyzneft, Industria del Petróleo, y otras que empleaban millones de trabajadores estaban virtualmente paralizadas.

«Un ingeniero de la fábrica de Nizhni Novgorod de automóviles me dijo recientemente: «Si esto continúa unos meses, va a haber una hecatombe. Partes vitales de la maquinaria se han gastado y no hay herramientas para las reparaciones. Sin contar la falta de provisiones.»

«Me dijo que los trabajadores estaban muy disgustados y que el sabotaje era corriente. Un funcionario de la industria petrolera del Cáucaso en un mitin dijo que en la forma como marchaban las cosas tendrían que finiquitar los trabajos porque las exportaciones a Inglaterra y Francia estaban paradas.»

El desorden de la industria rusa, según Narodny, fué la causa de las purgas, en las cuales Stalin liquidó o desterró a medio millón de comunistas en Rusia. Agrega:

«En la industria de la celulosa, los trabajadores han quemado muchos de los aserraderos. Es evidente que los funcionarios políticos están jugando con el fuego.»

Describe el aumento en los descarrilamientos de trenes y del sabotaje en los tractores y dice que cada día se cierran muchas tiendas en diversas ciudades de la Unión Soviética.

«En los años antes de las purgas —dice— las agencias de negocios de Inglaterra, Estados Unidos y los países escandinavos en Rusia suministraban sistemáticamente lo que las fábricas necesitaban. Ahora esas agencias están cerradas.

«Había entonces varios centenares de ingenieros extranjeros que aconsejaban a las autoridades, pero los extranjeros no pudieron soportar el abuso de las autoridades y se fueron. Los hombres de negocios del extranjero no podían fiarse de sus clientes comunistas a causa de su falta de honradez y de sus trampas políticas. Un oficial del Departamento de Comercio hablando en un mitin del partido dijo:

«En los últimos veinte años de nuestro decantado régimen proletario no hemos progresado nada en términos de civilización. Nuestros ciudadanos llevan una vida miserable; comen mal, no tienen casas, ni libertad ni amor a la vida. Su patrimonio es el terror y la miseria.

«Nuestra policía y nuestros tribunales persiguen a los kulaks y despechan de todos los que protestan mientras que los ladrones y hampones operan con libertad.

«La forma en que los agentes de la OGPU y los hampones políticos arrestan a la gente y viven del pillaje es indescriptible. El reloj de mi esposa fué robado de su brazo en una función social dada por el ... de un comisario, que más tarde trató de robarle el dinero que llevaba en la bolsa. No podía acusar al ... de un comisario al juez porque lo hubieran denunciado como enemigo del régimen. Nuestra justicia es una farsa horrible.

«F. Makarov, inspector rural veterano y revolucionario de la época de Lenín escribió un informe ... nante al Consejo del Comisariado Agrícola. Decía así:

«He hecho un viaje por las provincias de Tver y Novgorod y lo que vi es horrible. Los trabajadores del campo están hambrientos y en harapos porque todo el grano y los animales han sido confiscados por los inspectores de impuestos. Millares de ellos se están muriendo de hambre.

«Makaroff fué arrestado después de escribir el informe y encarcelado por haber hablado con franqueza. El negocio de exportación de la Unión Soviética ha sido reducido a nada. Ello se debe a la actividad burocrática y deshonesta de los oficiales y al llamado principio comunista en los asuntos públicos, de modo que a nadie le importa si el Gobierno no pierde o gana.

«Puesto que todo está en manos del Estado, los trabajadores de la tierra han perdido su anterior interés en las cosechas, en la ganadería y en las siembras. El resultado es que los rusos apenas tienen alimentos para vivir.

«Los implementos, tractores y maquinaria que el Gobierno suministró se ha gastado y a nadie le importa la propiedad que no es de ellos. Las cosechas están demoradas, los granos se están pudriendo y no hay alimentos ni siquiera para los trabajadores del campo.

«El comercio con América se ha terminado. Las fundiciones de hierro recientemente construídas en las regiones rurales están paralizadas debido al sabotaje desde que los ingenieros americanos se fueron.

«Muchas minas de carbón de piedra y de oro en Siberia están sin trabajar porque los ingenieros han sido «purgados» o han desaparecido.

«En los pueblos la gente comienza a asesinar a los agentes de la OGPU y a los recaudadores de impuestos y están estableciendo sus propios guardias locales.

«A pesar de esta pobreza, los políticos comunistas viven como los aristócratas de los días de los czares. El desorden en la industria es la mejor señal de la revolución que se aproxima. El lujo y el derroche de los oficiales y la pobreza del pueblo hacen la situación más insoportable. En Moscú en la casa de un antiguo aristócrata los jefes comunistas tenían una bolsa donde especulaban con valores extranjeros.»

Se cree que se reanudarán en breve las negociaciones entre Inglaterra y Japón para arreglar sus problemas

El Embajador de la Gran Bretaña en China ha desmentido el rumor de que estuviese gestionando con el Gobierno chino la paz con el Japón. Aviadores ingleses son detenidos

LONDRES, noviembre 10. (Havas). —Hay informes de que un piloto y un oficial del hidroplano inglés Dardanus, de la Imperial Airways, que los japoneses obligaron a amarizar cerca de la isla de Wai-Chao. están detenidos en Cantón, por las autoridades navales niponas, que les acusan de haber volado sobre zona prohibida. No se les libertará mientras no termine la investigación correspondiente.

Los tres pasajeros y los demás tripulantes pudieron seguir viaje a Hong Kong esta noche.

Desmiente el Embajador Clark Kerr que gestione la paz entre Japón y China

HONG KONG, China, noviembre 10. (Havas).—Sir Archibald Clark-Kerr, embajador de Inglaterra en China, y el que se detuvo en esa ciudad en viaje de Chung King, capital provisional de Chiang Kai Shek, a Shanghai, desmintió esta noche los rumores publicados por la prensa, de que su estadía en aquella ciudad tuviese por objeto discutir con el Gobierno chino las condiciones de paz con el Japón.

Parece que Japón e Inglaterra negociarán de nuevo

TOKIO, noviembre 10. (Havas).—Sir Robert Craig, Embajador británico, visitó hoy al vice-Ministro de Estado, Masayuki Tani. La conferencia duró dos horas. Aunque no se ha informado sobre el tema de las conversaciones, se afirma que esta fué consecuencia a la entrevista del 27 de octubre, en la cual se discutió la eventual reanudación de las negociaciones para resolver las cuestiones anglo-japonesas pendientes.

Felicitación oficial japonesa a Hitler

TOKIO, noviembre 10. (Havas).—El Almirante Nomuna, Ministro de Estado, telegrafió al Canciler-Presidente Hitler su felicitación por haber salido ileso del atentado de Munich. El Canciller hizo también una visita personal al Embajador alemán Ott, por el mismo motivo.

ESTUDIAN EN HELSINKI EL INFORME DE LA DELEGACION EN MOSCU

HELSINKI, Finlandia, noviembre 10. (Havas).—El Gabinete finlandés conoció hoy el informe trasmitido por la delegación en Moscú, sobre las últimas conversaciones con Stalin y Molotoff. Se tiene la impresión de que los representantes de Finlandia no saben cuándo será su próxima entrevista con los rusos.

DESEOSA DE QUITAR A RUSIA TODO SU PRETEXTO PARA UNA AGRESION, RUMANIA RETIRA SUS TROPAS DE LA FRONTERA

En un discurso por radio, el señor Roosevelt iniciará esta noche las suscripciones para la Cruz Roja

El Subsecretario de la Marina norteamericana manifestó ayer que, si bien era cierto que los barcos de la flota adolecían un día de defectos, éstos habían sido subsanados

WASHINGTON, noviembre 10. AP. La Marina admitió hoy oficialmente que algunos de sus destroyers más modernos carecen de suficiente estabilidad y que se han notado faltas en la construcción de ciertos cruceros.

Sin embargo, Charles Edison, Subsecretario de Marina, dijo contestando a una pregunta del Senador Vandenburg que se han tomado ya medidas «que corregirán los errores.»

Se ha comprobado, según Edison, que los destroyers tienen exceso de peso y falta de estabilidad «la que considera necesaria para un funcionamiento satisfactorio.» Las planchas de acero de la proa de los cruceros de 10,000 toneladas del tipo Louisville-Chester se rajaron, pero fueron reemplazadas hace años.

Hablando de los destroyers, dijo:

«Puedo hacer constar sin reservas que serán superiores a los tipos anteriores y que darán años de valiosos servicios en tiempos de paz y de ellos se podrá depender en tiempo de guerra.»

Sosteniendo que las «dificultades son menos graves de lo que se ha dicho», Edison dijo que las últimas piezas defectuosas fueron reemplazadas en 1934 en el crucero «Louisville», el cual, desde entonces, ha sido utilizado con frecuencia por el Presidente Roosevelt.

Las dificultades se originaron durante el tremendo programa de construcciones navales que siguió al período de vigencia del Tratado Naval de Washington de 1922, en que los arsenales estuvieron ociosos, según dijo Edison. En estas circunstancias, agregó, era inevitable lo que ha ocurrido.

Los destroyers a que hizo referencia Edison fueron los de 1,500 toneladas de la clase Anderson.

En la carta enviada por el Subsecretario Edison al Senador Vandenberg omite toda mención a la controversia que se suscitó dentro del Departamento de Marina acerca de la instalación de calderas de alta presión en los buques más modernos. Algunos altos funcionarios censuraron el equipo como experimental.

Será conmemorada en Washintgon la fecha del armisticio

WASHINGTON, noviembre 10. AP. El Presidente Roosevelt, con motivo del vigésimo primer aniversario del armisticio, pide ayuda para los que sufren como resultado de la nueva guerra europea.

Hizo tales manifestaciones en los momentos en que se hacen los preparativos para que el Jefe del Estado haga su peregrinación anual y deposite, en medio de un completo silencio, una corona en la tumba del soldado desconocido en el Cementerio Nacional de Arlington, frente a Washintgon, al otro lado del Potomac.

Entre las muchas ceremonias preparadas por las organizaciones de veteranos en todo el país para mañana, se encuentran las de la Legión Americana, en la Tumba del Soldado Desconocido. Raymond H. Kelly, Comandante Nacional de la Legión, hará uso de la palabra, entre los oradores.

La Reina Isabel de la Gran Bretaña, pronunciará un discurso por radio dirigido a las mujeres del Imperio Británico.

Mr. Roosevelt hablará por la noche, iniciando su campaña a favor de las suscripciones con destino a la Cruz Roja.

Ha retirado casi todo sus soldados de la Besarabia, suponiendo que es mejor que tenerla llena de tropas

En el año de 1917, la Besarabia se declaró independiente, pero dos años más tarde decidió voluntariamente entrar en la unión con Rumanía, la cual no ha reconocido nunca Rusia

LONDRES, noviembre 10. (Havas) —Un grupo de suboficiales franceses movilizados en el frente acaban de escribir a la esposa del Primer Ministro Chamberlain, pidiéndole que sea su madrina de guerra, recibiendo una respuesta afirmativa.

Tocó el «Gordo» de la Lotería francesa a un grupo de soldados

SAUMUR, Francia, noviembre 10. (Havas.—Hoy se supo que un grupo de movilizados de primera línea obtuvo el premio mayor, cinco millones de francos, de la Lotería Nacional, cuyo sorteo se celebró hoy en esta ciudad.

Unidades llamadas por Suiza al servicio militar

BERNA, Suiza, noviembre 10. (Havas).—El Departamento Militar anuncia que el Consejo Federal suizo ha decidido llamar al servicio para el próximo lunes 13, efectuándose la incorporación a las nueve de la mañana, a los siguientes grupos: Estados Mayores de las brigadas ligeras Una, Dos y Tres; Estados Mayores de los regimientos ligeros Dos, Cuatro y Seis; Estados Mayores y tropas de reconocimiento números Dos, Seis y Siete; y esduadrones de dragones numerados del Uno al Treinta.

Por carecerse de noticias desde hace tiempo de un auxiliar de la Marina británica, el «Northern Rover» se le da por perdido

LONDRES, noviembre 10. (AP).—La Gran Bretaña dió cuenta hoy de dos éxitos sobre la aviación alemana, pero «se supone» que el buque auxiliar de la Armada británica «Northern Rover», se ha perdido.

El Ministerio del Aire anunció que dos aeroplanos de combate destruyeron un aparato alemán frente a la costa oriental, en el mar del Norte. Agrega que un segundo aparato alemán escapó.

El fuego de las antiaéreas alejaron a un bombardeador alemán tipo Heinkel que volaba sobre las islas Shetland, al norte de Escocia, realizando, según parecía, un vuelo de reconocimiento.

El Almirantazgo ha anunciado en relación con el «Northern Rover» que en vista de que hace bastante tiempo que nada se sabe de ese barco auxiliar de la Marina de guerra británica, debe considerársele perdido. Tenía una dotación de cuatro oficiales y 23 hombres.

El último Embajador de la Gran Bretaña en Alemania, Sir Nevile Henderson, dijo hoy en el Club de Prensa de Londres que la guerra debe terminar «de tal manera que el único agravio de los alemanes sea contra sus propios gobernantes, sus jefes y el sistema que les ha proporcionado otra derrota.»

Rumanía retiró sus tropas de la frontera para evitar un pretexto del que Rusia podría valerse para atacarla

BUCAREST, noviembre 10. (AP). Rumanía ha retirado casi todas sus tropas de la Besarabia, que en otro tiempo perteneció a Rusia, creyendo que esto constituya mejor defensa que el mantener el área cubierta de soldados.

En los centros competentes se dice que el Gobierno ordenó la retirada de las tropas a causa de que el territorio de Besarabia ofrece serias dificultades para su defensa, y Rumanía, por otra parte, no quiere dar a Rusia un pretexto para que invada el territorio.

La primera línea de defensa rumana corre ahora a lo largo del río Pruth, la antigua frontera con Rusia, que ofrece una barrera más fuerte para una invasión.

La Besarabia tiene una población de 3.000,000 de habitantes y fué parte del imperio ruso.

En 1917 la Besarabia se declaró independiente, pero en 1919 decidió entrar voluntariamente en la unión con Rumania. Los soviets jamás han reconocido la unión de Besarabia a Rumania.

M.E.C.D. 2016

SUPLEMENTO DIARIO EN ROTOGRABADO

DIARIO DE LA MARINA

ACTUALIDAD NACIONAL E INTERNACIONAL

LA HABANA, Sábado, 11 de Noviembre de 1939.

El Plan Schlieffen, detallándose las vicisitudes de la invasión de Francia.

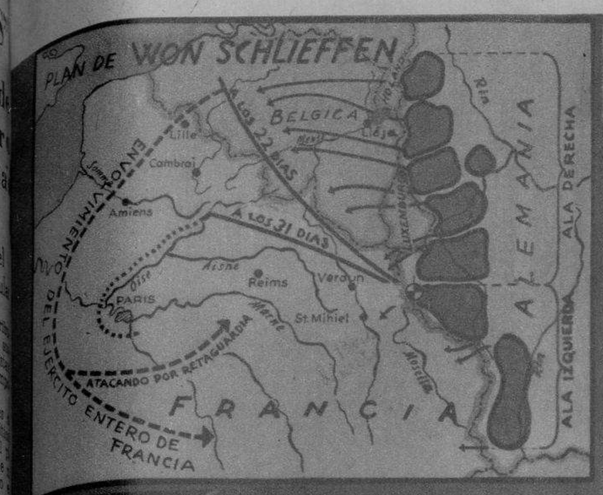

La Reina Guillermina de Holanda y el Rey Leopoldo III de Bélgica, juntos durante la visita de la primera a Bruselas, hace poco.

VISTA central de una de las galerías del famoso Museo del Louvre de París. Trabajadores especialmente reclutados ponen en cajas las obras de arte. (Foto Wide)

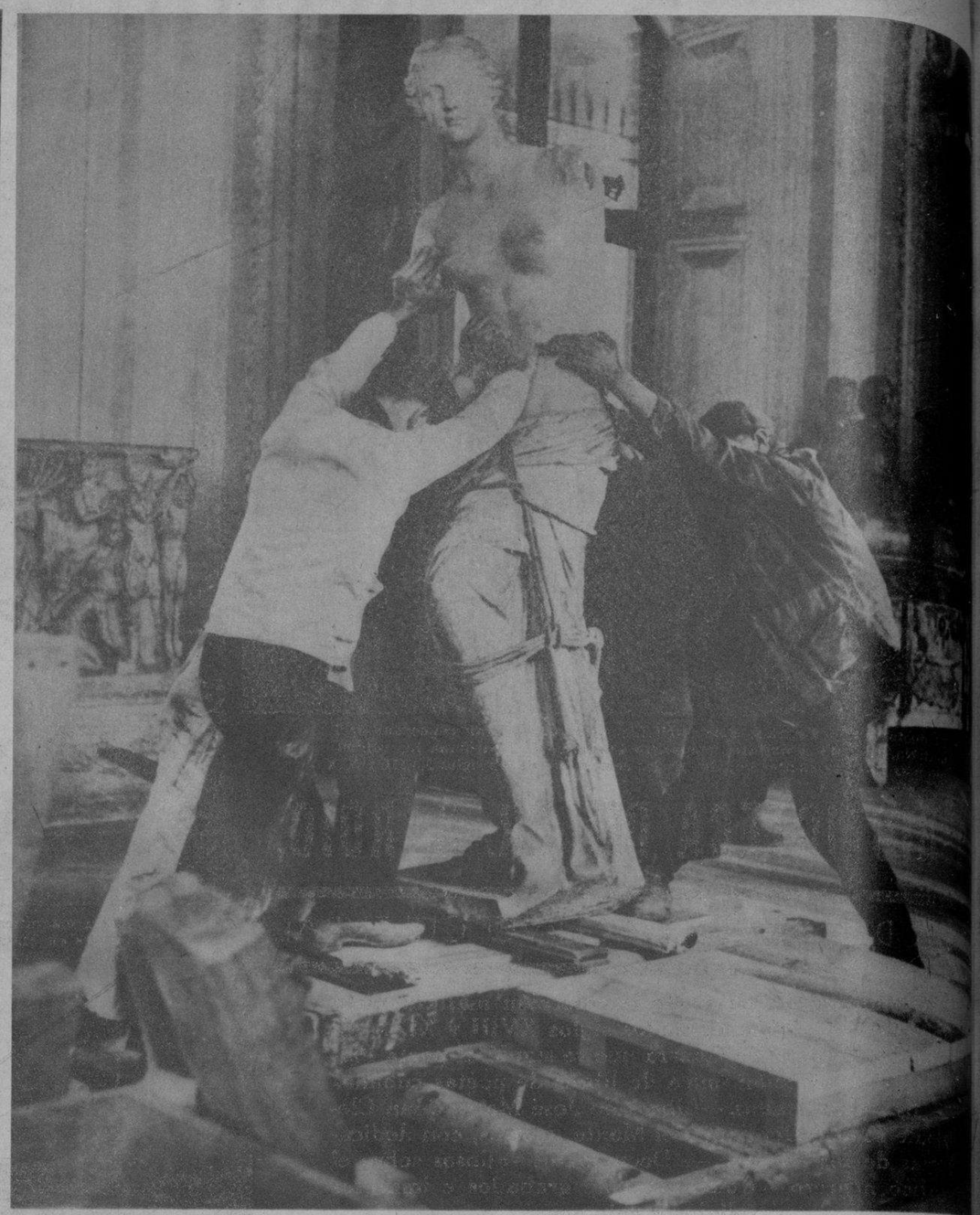

LA VENUS DE MILO también huye de la guerra. Dos trabajadores la transportan a la caja en la cual atravesará los campos de Francia, para refugiarse en el nuevo Museo, un escondrijo seguro contra la guerra. (F. W.)

Las más famosas obras de arte huyen de la Guerra

Todas las obras del famoso Museo parisino, han sido trasladadas a lugares seguros, en prevención de que la guerra pueda alcanzarlas destruyendo el inmenso tesoro que representan.

En esta página recogemos varias fotografías de esa delicada operación. En el instante de hacerse estas fotografías, el censor sólo permitió decir que "se trasladaban a un lugar seguro de Francia". (F. W.)

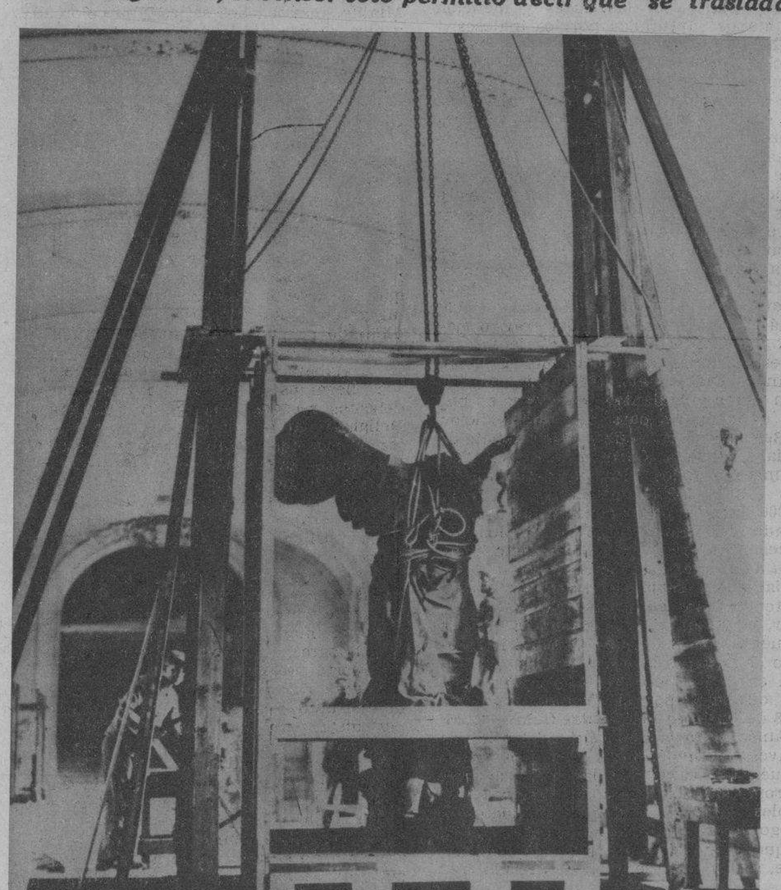

LA FAMOSA Victoria de Samotracia, que estaba en el Louvre, al ser trasladada al vehículo que la ha llevado a un lugar escondido de Francia. (F. W.)

UNA PIEZA valiosa del Louvre llevada a un camión, con todos los cuidados, para ser depositada en el lugar secreto de Francia donde permanecerá durante la guerra. (F. W.)

VACIA YA y desolada, esta sala del Louvre ofrece las señales de la labor de los obreros que han trasladado las obras más famosas del gran Museo a un lugar seguro, donde permanecerán durante la guerra. (F. W.)

CIENTO cincuenta camiones transportaron todas las obras del Louvre a un lugar escondido de Francia. Aquí, la Victoria de Samotracia en los instantes anteriores al de ser sepultada en una caja, cuidadosamente, donde reposará hasta que termine la guerra. (Foto Wide)

M.E.C.D. 2016

El doctor Mario Sánchez Roig, bibliófilo entusiasta y gran conocedor de la materia, muestra a nuestro compañero Francisco C. Bedriñana los volúmenes más raros existentes hoy día, de las colecciones de los siglos XVIII y XIX

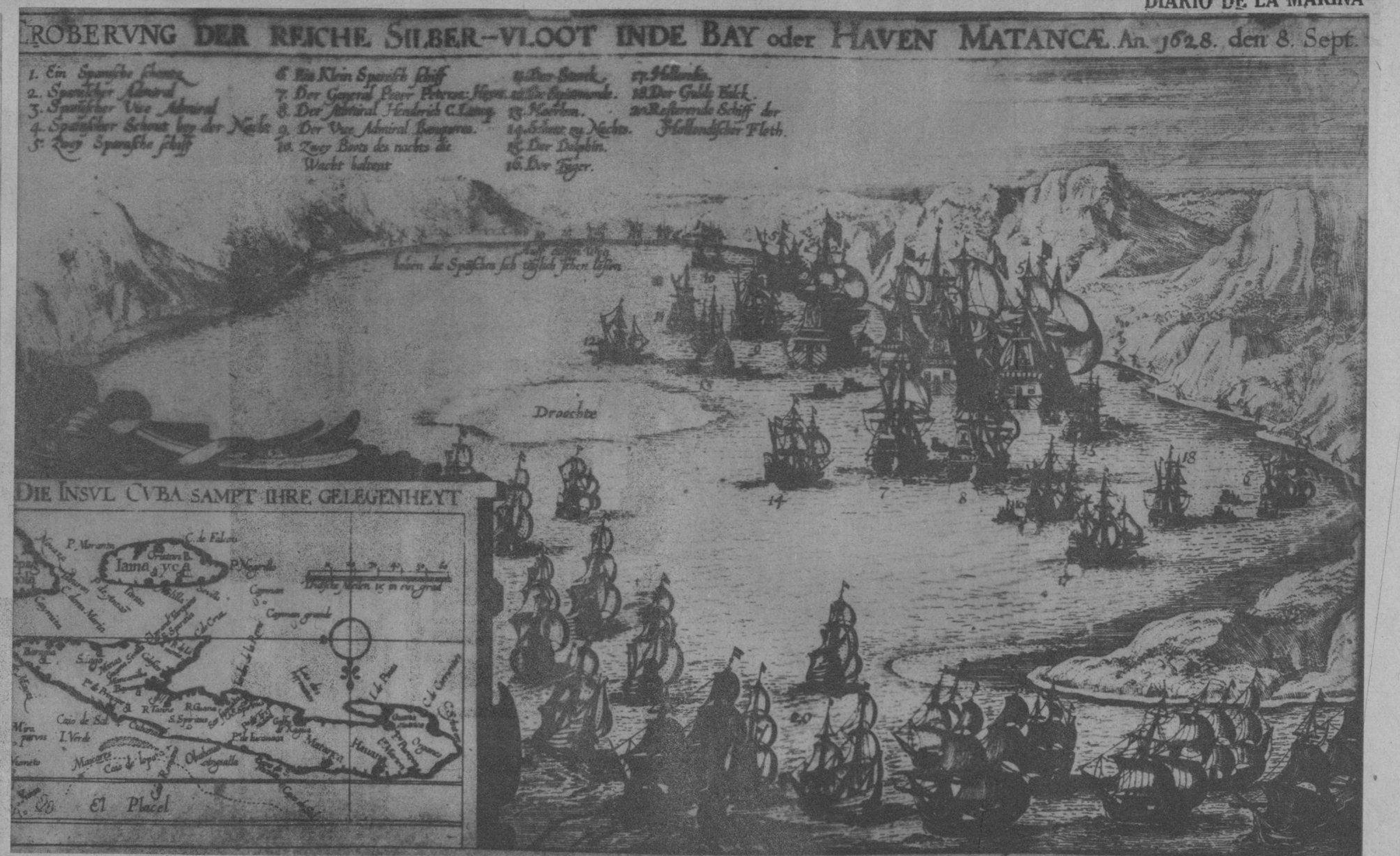

De la magnífica colección de grabados del doctor Sánchez Roig es el presente, que ofrece una vista de la Flota de Plata, capturada por los piratas holandeses en Matanzas, en 1628. Como puede observarse, no existía en torno a la bahía, de la que hoy es populosa ciudad, ni una sola casa.

LA BIBLIOTECA DEL DR. S. ROIG,

JOYA DE NUESTRO ACERVO CULTURAL

Trascendencia histórica de la colección más completa de periódicoes cubanos de los siglos XVIII y XIX.—El fallo del Consejo de Guerra que se siguió al poeta Plácido.—La colección única de libros de poetas cubanos de los siglos citados.—Libros de José Martí, Juan Clemente Zenea, Domingo del Monte, y otros, con dedicatorias de sus autores. — Documentos valiosos sobre el tráfico negrero.—Colecciones de grabados e impresos religiosos cubanos.

Un reportaje de Francisco C. BEDRIÑANA

EN su vieja casona del Cerro—que nos hace recordar los esplendores de la Habana antigua, estampa colonial para sumirnos en el placer de la ensoñación—el doctor Mario Sánchez Roig nos va mostrando su espléndida biblioteca. Y hay que observar con qué placer el ilustre galeno va haciendo desfilar ante nuestros ojos aquel cúmulo de volúmenes, que constituyen el resultado feliz de una dedicación minuciosa—a merced de un entusiasmo sin límites—durante veinticinco años, a obtener aquellos libros, periódicos e impresos de todas clases que constituyan una muestra del acervo cultural de Cuba.

A través de una juventud animada de una cubanidad fervorosa, impulsada por un claro talento y una cultura sólida, el doctor Sánchez Roig realizó esta obra de acumular riquezas bibliográficas que le han de constituir, forzosamente, fuente de orientación y de información para quien trate de enfocar el pasado de Cuba sin lagunas lamentables, y con vista al dato preciso capaz de aclarar y resolver tántos problemas que surgen en la tarea paciente de la investigación.

El doctor Sánchez Roig nos va presentando—repetimos—aquellos volúmenes que constituyen ya ejemplares raros, y nos relata, en torno a cada tomo, el detalle anecdótico de su adquisición y datos de gran interés referentes a la materia contenida en el mismo. Y en el tono de su expresión, y en la forma misma de acariciar el volumen preciado adviértese un a modo de sibaritismo intelectual, muy lógico en quien ha podido llegar a conocer a fondo el valor emocional de un libro.

Son tántos y tan valiosos los tomos que el periodista ha podido observar en esta su visita a la biblioteca particular del doctor Sánchez Roig, que titubea al iniciar una relación sucinta de los mismos. ¿Por dónde comenzar, sin menoscabo de una valorización exacta de las diversas secciones de aquella rica muestra de nuestro acervo cultural?

En primer lugar, podríamos señalar que allí se encuentra posiblemente la colección más completa de periódicos conocidos del siglo XVIII y XIX, entre los que merece citarse una serie casi íntegra del «Papel Periódico», aquella publicación que constituyó la primera de su índole en los anales de nuestras letras, y en la que colaboraron las más preclaras figuras de la época, tales como Varela, Zequeira, Romay y otros.

Se ha dicho—muy acertadamente—que la prensa es la historia de cada día. De ahí la importancia de esta colección de periódicos y revistas del doctor Sánchez Roig no sólo como dato escueto, sino por la trascendencia histórica que ha de reflejar. En todo caso, la documentación que ofrezca el libro sobre un aspecto determinado, no habrá de tener la fuerza del que brinde el periódico, que se ha limitado a recoger y ofrecer la realidad del momento.

En la colección del doctor Sánchez Roig, no falta el periódico que falta de las épocas pasadas, encontrándose no sólo la prensa periódica de la Habana, sino también de provincias, mereciendo mención especial una colección completa de periódicos aparecidos al comenzar la imprenta en Santiago de Cuba. En esa colección figura una serie, igualmente completa, del «Diario Constitucional de Santiago de Cuba», editado en «Libre Imprenta», durante la fugaz dominación del general Lorenzo, que se levantó contra Tacón y trató de separar la parte oriental del resto de la Isla, en el año 1836.

He aquí, en nuestras manos, cuatro pequeñas páginas amarillentas. Leemos: «Tomo 1. Pág. 1. «Diario de la Habana» del sábado 1 de septiembre de 1810». En primer término, un trabajo intitulado «Parte política. Francia», fechado en París el 25 de abril. Observad el detalle: escrito el 25 de abril en la capital de Francia, y publicado en la Habana el 1 de septiembre. ¡Qué dirían aquellos redactores si pudieran ver el sistema de hilo directo de los periódicos del presente, así como el envío de radiofotos, que captan instantáneas obtenidas el mismo día, a miles de millas de distancia de donde son publicadas!

He aquí un anuncio de dicho periódico: «Venta de hacienda. Una casa nueva de mampostería y embarrado, de 7 varas, fabricada en un terreno de tres quartos y medio de solar de frente y 40 de fondo, con baño en el lindero, situada en tierras de la señora Mora, a espaldas de la fundición antes de llegar al consulado, en 300 pesos; en la casa número 27 de la Merced darán razón». Texto copiado literalmente, y sobre el cual podrá juzgar el lector. ¡Ah! Ya exportábamos azúcar y café a Inglaterra. Lo veremos a través de este otro anuncio: «Salida de embarcaciones. Día 17 de agosto, para Londres, bergantín español el general Vives (alias los tres Amigos) capitán D. Jaime Anglada, con azúcar y café».

Al día siguiente, 2 de septiembre, el «Diario de la Habana» anunciaba una velada teatral en esta forma: «Teatro. Comedia: El aviso a los casados. Tonadilla: Los payos en la Corte. Saynete: El bayle desgraciado. Entrada general cuatro reales».

Y el viernes 7 de septiembre, una nota interesante:

«AGRICULTURA

Extracción de azúcar y café en todo el mes de agosto último:

Azúcar	14.003 caxas
Café.	11.404 arrobas

Desde 1o. de enero hasta 31 de agosto se han exportado:

Azúcar	126.054 caxas
Café	292.208 arrobas».

Y el 8 de septiembre insertaba una noticia procedente de España, fechada en Madrid el 31 de mayo, que decía algo que debe merecer el comentario del que leyere: «El 13 del corriente llegó aquí José Bonaparte a las 5 de la tarde, habiendo salido de Madrilejos el mismo día a las dos de la madrugada. El 14 fueron los cívicos a Palacio y allí lo victorearon según la orden que se les había comunicado; y también lo hizo algún paisanage, aunque en corto número, en virtud de 10 reales de vellón que se repartieron a cada individuo».

He aquí otra publicación de la época: «Aurora. Correo político-económico de la Havana». Ejemplares a partir del miércoles 3 de septiembre de 1800.

«El Aviso de la Habana, Papel Periódico Literario-Económico». (Año de 1809).

«Gaceta Diaria y mensajero político-económico-literario». (811).

«El Centinela de la Habana». Anuncio de materias útiles a la isla de Cuba». (1812).

«Miscelanea de útil y agradable recreo. Su editor Luis Caso y Sola. Agosto de 1837». Señálase que son tareas literarias dedicadas «al joven Don José Victoriano Betancourt, trovador cubano». Contiene, entre otros curiosos trabajos, «El ave muerta». Un recuerdo del incendio de Jesús María. Leyendo romántica por Cirilo Villaverde, escrita en Febrero de 1837.

«Miscelánea. Periódico crítico y literario por José María Heredia. Toluca (México), 1832. Al concluir el tomo II de la segunda época, Heredia se despide de sus lectores, significando que «motivos cuya enumeración sería inútil y fastidiosa, obligan al Editor a suspender su publicación». No obstante ofrece continuar: «si variaren las circunstancias, bajo un plan más vasto».

Imposible continuar reseñando los interesantes y curiosísimos periódicos y revistas existentes en la biblioteca del doctor Sánchez Roig. Y entre ellos, mencionaremos un folio de gran interés: «Colección de los Fallos pronunciados por una Sección de la Comisión militar establecida en la ciudad de Matanzas para conocer de la causa de conspiración de la gente de color», bajo la presidencia del señor don Fulgencio Salas, Brigadier de Infantería». El número 12 es el fallo del Consejo que se siguió al poeta Gabriel de la Concepción Valdés (alias Plácido El Poeta), sic.

Y también posee el doctor Sánchez Roig 20 hojas de papel de pliego grande, con un trabajo hecho a magistral letra inglesa titulado: «Bosquejo de la conducta del teniente general D. Miguel Tacón en la isla de Cuba».

He aquí, ahora, que tenemos ante nuestros ojos una colección única de poetas cubanos de los siglos XVIII y XIX, con más de mil volúmenes, entre los que se cuentan las primeras ediciones de Ruvalcaba, Heredia, Plácido, «El Capacho» y otros muchos, e igualmente, «Las Cantatas» de Valdés Machuca. Por otra parte, en muchos casos, como en los relacionados con Plácido y Heredia, están comprendidas todas las ediciones conocidas de los grandes bardos cubanos de esas épocas.

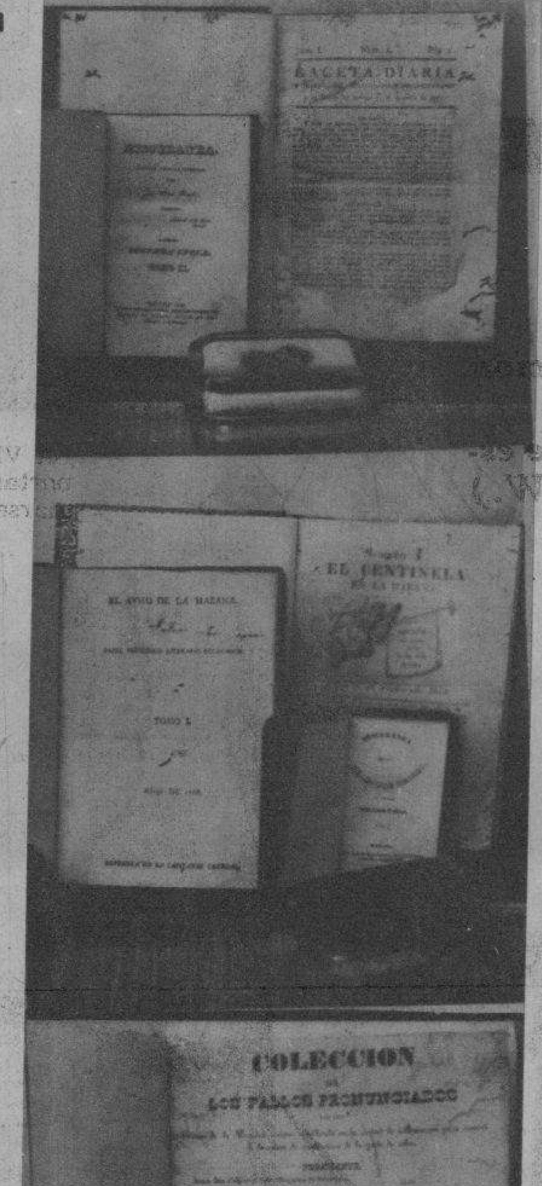

He aquí algunos ejemplares valiosísimos de la biblioteca del doctor Sánchez Roig, de periódicos y documentos antiguos (de arriba abajo): «Gaceta Diaria», «Miscelánea», «El Aviso de la Habana», «El Centinela» y la Colección de Fallos en que figura el que se siguió al poeta Plácido. En último término, los legajos—de trascendental interés—del negrero don Joaquín Gómez.

Y así podemos mencionar que los títulos correspondientes a poetas cubanos de los siglos XVIII y XIX pasan de 1.200, entre veinte mil títulos cubanos de distintas materias, correspondientes a esas etapas de nuestra vida cultural.

En lo que respecta a la Biblioteca Científica, es, posiblemente, la más completa entre las existentes, figurando entre los tomos la famosa obra de don Antonio Parra intitulada: «Descripción de diferentes piezas de Historia Natural, las más del ramo marítimo». De esta obra cuenta el doctor Sánchez Roig con dos ejemplares, uno con láminas coloreadas y otro en negro. Avalorado uno de ellos con una dedicatoria de puño y letra de don Domingo del Monte, que dice así: «A Antonio Fernández de Mendoza. Recuerdo de la tierna amistad de (firmado) Domingo del Monte». Otro volumen valioso, en esta colección digna de la mayor atención: «Décadas» de Pedro Mártir de Anglería. Año de 1533. Y aun otros libros de gran valía: «Cantos de la tarde», por Juan Clemente Zenea. Edición de 1860. Contiene elegías y poesías varias. Tiene una interesante dedicatoria: «A Rafael Mendive, su buen amigo (firmado) Juan Clemente».

Un tomo del «Ismaelillo», de José Martí, editado en Nueva York, imprenta de Thompson y Moreau, 51 y 53 Lane. MDCCCLXXXII». Está dedicado por el Apóstol, en la siguiente forma: «A Antonio Sellén. su amigo afectuoso (firmado) J. Martí. 27 Julio 1882». Y un volumen de la monumental obra de Historia Natural de D. Ramón de la Sagra, dedicado por el autor a D. Leonardo Santos Suárez.

MEMORIAS

DE LA REAL SOCIEDAD

PATRIOTICA

DE LA HAVANA.

Año de 1795.

ESCRITAS

Por el Doctor Don Felix Veranes, Capellan de la Real Armada. Socio de número.

HAVANA.

En la Imprenta de la Capitanía General.

Facsímil del tomo conteniendo las «Memorias de la Real Sociedad Patriótica de la Havana», correspondientes al año de 1795. Obra que constituye una de las joyas bibliográficas del doctor Sánchez Roig.

Otros volúmenes, poco conocidos: «Esplicación de algunos tratados de Física, escritos por Don José Antonio Saco, catedrático sustituto de filosofía en el colegio nacional de San Carlos de la Habana. Imprenta Fraternal de los Díaz de Castro, impresores del Consulado y Ayuntamiento constitucional. Año 1823». Y «Carta sobre el cólera morbo-asiático escrita por el editor de la Revista Cubana a un amigo suyo residente en la Isla de Cuba. 1833». Como puede verse, algo que denota bien a las claras el talento polifacético del gran publicista cubano.

Y en rápida mención, ante la imposibilidad de una reseña minuciosa, habremos de señalar la existencia en esta Biblioteca de documentos por demás interesantes, que comprenden un lapso de tiempo de 1750 a la fecha, con grabados y autógrafos, de capitanes generales, hombres de letras y ciencias, etc., en un total de cerca de cinco mil documentos.

Pero en la Biblioteca del doctor Sánchez Roig, hay algo más trascendental aún. Ya que entre el cúmulo de volúmenes y documentos de todas clases, relacionados con aspectos diversos de Cuba antigua, figuran unos interesantísimos legajos manuscritos, conteniendo datos preciosos sobre las expediciones de los buques destinados a la trata negrera, resúmenes de lo que producían las distintas expediciones narraciones de los tropiezos tenidos por las naves y mención de algunas capturadas por los ingleses.

—No creo —nos dice el propio doctor Sánchez Roig— que haya sido localizado ningún archivo análogo, ya que, tratándose de un negocio ilícito en la época de que datan estos papeles, los interesados procuraban no dejar rastro de sus actividades...

He aquí los títulos de algunos de los legajos de referencia: «Instrucciones y otros papeles sobre buques despachados en Barcelona para Africa: «Espedición de la fragata «Veloz Pasagera a la Costa», buque armado con 24 cañones y 110 hombres de tripulación de Capitán a Page». (Esta fragata trajo a bordo, según datos, 1.100 o más infelices víctimas del tráfico negrero). «Cuenta de los rendimientos de las espediciones de los buques Scipión, Saranac, Dido, Juno, Economía, María, Gran Turco y Atalanta»; «Acciones en buques despachados para A.»; «Espedición del Berg. Ricafort»; «Bergartín Paquete de Bahía»; «Goleta Carmen (a) Nereida». Documentos todos ellos que datan de los años 1819 a 1827, conteniendo alrededor de 200 legajos pertenecientes al archivo privado del famoso negrero D. Joaquín Gómez. Este era un caballero preminente en la Isla, que hacía gala de gran dadivosidad y que sabía manejar maravillosamente los hilos de su negocio. Basta señalar, como un detalle digno de tenerse en cuenta que el Capitán General D. Leopoldo O-Donnell le envió una comunicación, en 2 de enero de 1844, refiriéndose a lo dispuesto por el Tratado concluído en 28 de junio de 1835 «entre S. M. y S. M. Británica, para la abolición del tráfico de esclavos», estipulándose que «dos meses después del cange de las ratificaciones se promulgaría en todos los dominios españoles una ley penal que impusiere un castigo severo a todos los súbditos de S. M. que bajo cualquier pretexto tomasen parte, sea la que fuere, en el referido tráfico».

Pues bien: en esa misma comunicación, O-Donnell nombraba a Gómez Vocal de la Junta por él presidida, encargada de «entender y consultar este grave negocio, en que se verán—decía—intereses vitales para el país». (¡!)

Otro aspecto interesante de la Biblioteca del doctor Mario Sánchez Roig, es el que se refiere a la importante colección de grabados sobre asuntos cubanos. Está representada por unos 1.800 grabados, hallándose completa la serie editada por la Sociedad Económica el año 1838, dibujada y grabada por Federico Mialhe, (existen dos series, una coloreada y otra en negro); la del Paseo Pintoresco, del año 44; una serie casi ignorada en Cuba, o sea la colección de vistas de ciudades cubanas, hecha por el artista cubano don Leonardo Barañano, de las que se conocen muy pocas, y la serie de cinco vistas hechas por el artista francés Garnerai, a su paso por la Habana, en 1810.

También figura en esta Biblioteca un tomo que data de 1762: «Siege of the Havana, an Authentic Journal of the By an Officer». Trátase de un folleto conteniendo el diario de las fuerzas inglesas que atacaron la Habana en 1762, con un magnífico plano del sitio de esta capital, dibujado por un oficial de la Armada. E igualmente hay otros grabados con vistas de la Habana, que datan del año 1739.

Y llegamos a un último aspecto que debemos recoger: el de la Bibliografía Religiosa, en la que se encuentra trabajando con todo afán el doctor Sánchez Roig, quien posee más de mil impresos religiosos cubanos de los siglos XVIII y XIX. En ellos se recogen novenas con hermosísimos grabados en madera, amén de otras muchas joyitas dignas de ser conocidas.

A tales efectos, el ilustre galeno y entusiasta bibliófilo está dando fin a un interesante trabajo de divulgación, en el que aparecen más de 500 títulos nuevos para la bibliografía cubana. Lo cual significa un aporte preciado.

Y para dar fin a este trabajo, carente de una unidad precisa que no se escapa al periodista, pero de la que ha hecho gracia al lector a fin de aligerar el relato lo más posible, sólo queda significar que en la magnífica Biblioteca del doctor Sánchez Roig se encuentran centenares de ejemplares ignorados para nuestra Bibliografía, cuyas menciones, al ser publicadas, aumentarán en más de un millar las obras cubanas ya conocidas comprendidas en los siglos XVIII y XIX. He ahí, pues, algo de relevante interés para nuestro acervo cultural. Y he ahí, también, el esfuerzo de un cubano fervoroso, que merece los más cálidos aplausos por su obra meritoria de traer a nuestro suelo, desde lejanos países en incontables casos, volúmenes valiosos, publicados en Cuba, que, de otra forma, hubieran estado llamados a desaparecer para siempre de nuestros anaqueles...

Tom. V. Núm. 713. Pág 1.

DIARIO DE LA HABANA

del mártes 21 de julio de 1812.

Este periódico de la real Sociedad patriótica está destinado para la publicacion de los asuntos de oficio

Santa Práxedes. —— Circular en la Merced.
Sale el sol á las 5 horas y 23 min. —— Se pone á las 6 horas y 37 min.

CONSTITUCION ESPAÑOLA.

Prospera lux oritur: linguisque animisque favete.
Nunc dicenda bona sunt bona verba die.
Ovid. Fast.

Dos fuéron los grandes objetos, que se propuso el pueblo español en el dia por siempre memorable de su heroyca insurreccion. El primero, arrojar de su cerviz el pesado yugo, que por espacio de tres centurias lo encorvaba y envilecia, y que un tirano advenedizo pretendia hacerlo aun mas humillante y opresivo. El segundo, conservar inviolable su independencia y dignidad, oponiendo una barrera inaccesible al despotismo y arbitrariedad de los príncipes y privados. Su magnanimidad le inspirò fines tan grandiosos; su valor y constancia obtendrán el primero, su sabiduría y prevision han realizado felizmente el segundo.

Sí, habaneros, sí españoles de àmbos hemisferios, la prevision y sabiduría de nuestros dignos representantes, nos ha restituido el sagrado derecho de hombres libres, usurpado en Castilla por Cárlos primero, en Aragon por su hijo Filipo, en Cataluña cuando faltó Claris, y en todas las provincias se perdiò hasta la esperanza de recuperar sus primitivos fueros, cuando en las Córtes celebradas el año 1789 los reclamò en vano el ilustre diputado de Bùrgos. Pero los mánes inmortales de Padilla y de Lanuza, las sombras ensangrentadas de Velarde y Daoiz, dexando sus lóbregas humildes tumbas, se presentáron en la ciudad de Hércules, y con la misma firmeza, que tanto pavor infundiéron à los tiranos, elevan un monumento mas insuperable y duradero que las columnas del hijo de Júpiter. Pasàron siglos, apareciò Colon, y Calpe no fuè yà el término de la tierra.

Empero ¿cuàl será el dèspota que ose violar los límites que prescribe al monarca la Constitucion española? ¿Quien traspasará la línea que circunscribe su pòder? ¿Quien abusará de las facultades que graciosamente le concede el pueblo soberano? Si alguno lo intentare, ese mismo pueblo, cuyos derechos son inamisibles, negándole la obediencia, lo derrocará del trono donde sòlo le ha colocado para su prosperidad y grandeza.

Ved aqui, españoles, el solemne pacto que celebrarémos explícitamente con nuestros futuros reyes. La Constitucion dicta los recíprocos deberes á que se comprometen el pueblo y el príncipe, y la diputacion permanente de las Córtes será el garante fiel de su observancia. Obediencia y subsidios de parte de los ciudadanos, destino inalterable de estas subvenciones por el monarca, y execucion de las leyes dictadas por el pueblo; tales son las relaciones mutuas, que uniendo al gefe con los súbditos constituirán la fuerza

He aquí la página primera del número 713, correspondiente al 21 de julio de 1812, del «Diario de la Habana», que estaba destinado a «la publicación de los asuntos de oficio». (Colección Sánchez Roig).

DESCRIPCION

DE DIFERENTES PIEZAS

DE HISTORIA NATURAL

LAS MAS

DEL RAMO MARITIMO,

REPRESENTADAS

EN SETENTA Y CINCO LAMINAS.

SU AUTOR

Don Antonio Parra.

EN LA HAVANA AÑO DE 1787.

CON LAS LICENCIAS NECESARIAS.

En la Imprenta de la Capitanía General.

«En la Havana año de 1787», reza la portada de este curioso libro de don Antonio Parra, editado con «las licencias necesarias» en la Imprenta de la Capitanía General. Otra preciada obra de la colección a que hacemos referencia.

M.E.C.D. 2016

LA DISTINGUIDA señora Elizarda Sampedro de Gómez Mena luciendo un elegante modelo tejido a mano por la señora Nenita Roca y la señorita Otilia Ruz. (Foto D. M.)

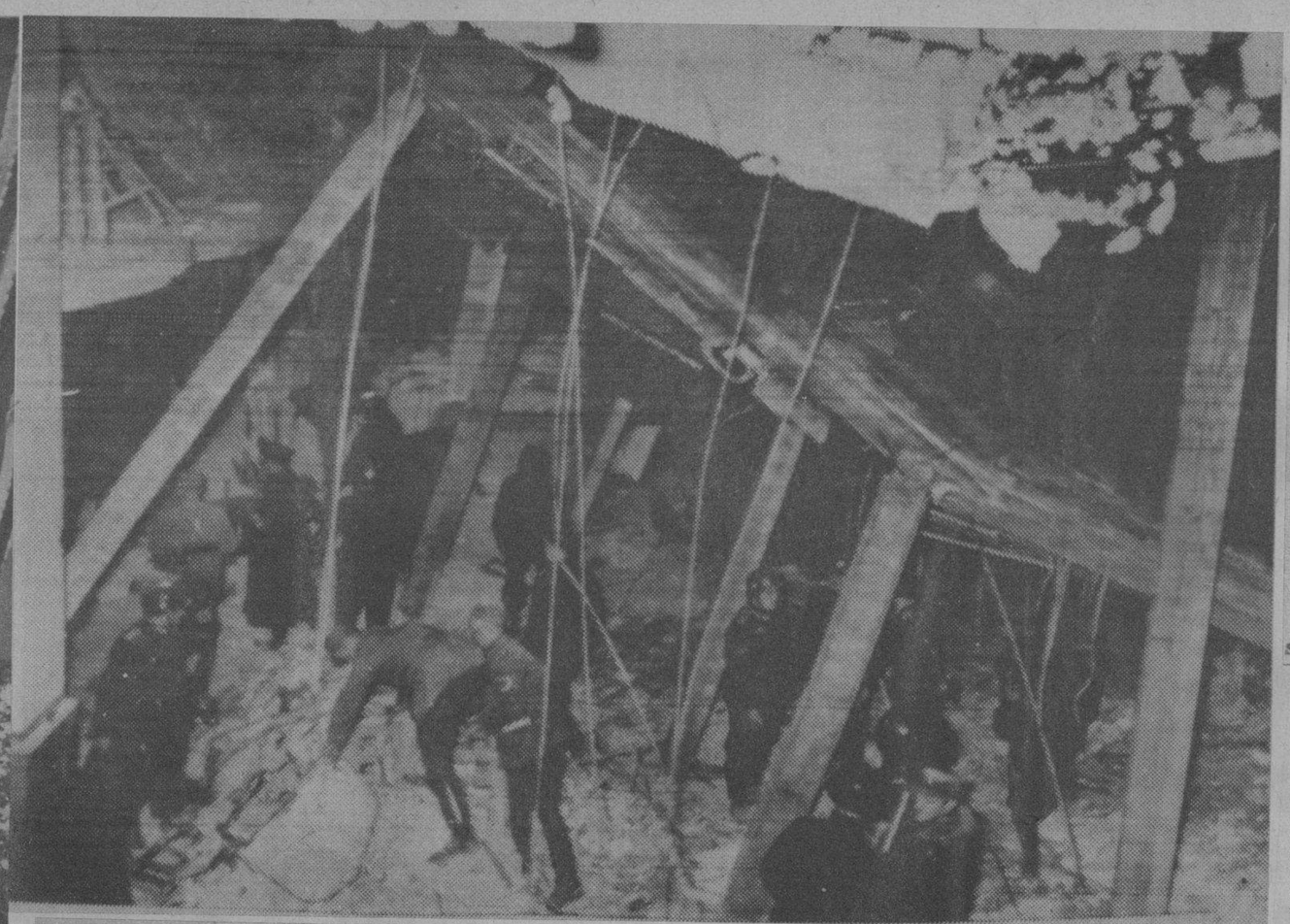

Pecas

¿Desea Ud. Quitarlas?

LA "Crema Bella Aurora" de Skillman para las Pecas blanquea su cara mientras que Ud. duerme, deja la piel suave y blanca, la tez fresca y transparente, y la cara rejuvenecida con la belleza del color natural. El primer pote demuestra su poder magico.

CREMA
BELLA AURORA
Quita las Pecas & Blanquea el cutis

De venta en toda buena farmacia.
Skillman Co. Fabricantes, Aurora, (Ill.,) E. U.

AQUI ESTALLO el explosivo de Munich. — Radiada de Berlín a New York, anteayer, y enviada a la Habana por avión, aquí está la primera foto de la cervecería de Munich donde ocurrió el tremendo atentado que costó la vida a 7 personas, resultando heridas unas 70 más. La cervecería Buergerbraeu, histórica en los anales del partido de Hitler ha quedado poco menos que destruída. Fuerzas militares están escombrando el edificio. (Foto Wide)

BABY CANZONERY y Lorenzo Safora, firmando sus contratos para el bout del próximo sábado, día 18. También aparecen en la foto Chile y Puentes Pi que figuran en el mismo cartel. El match Canzonery y Safora reunirá en el Palacio de los Deportes la mayor concurrencia en la historia del deporte. (Foto D. M.)

MAÑANA, domingo 12, y en el Teatro Campoamor, ofrecerá una interesante audición poética la bella señorita Rosita Orozco (en la fotografía). (F. D.)

MARY ASTOR, bella estrella del cine, con su hijo de cinco meses Anthony del Campo. El nuevo vástago tiene ya una hermanita, Marylin Thorpe, hija del anterior matrimonio de la estrella. (Foto Wide)

UN MOMENTO de la inauguración de la sala de niños del Hospital «Saturnino Lora», de Santiago de Cuba, por el Secretario de Sanidad, doctor Juan de Moya. Aparecen en la foto la señora Somodevilla de Ruiz, Presidente del Patronato, el jefe local de Santiago doctor Francisco Ortega, nuestro corresponsal Garcia Torres, y otros. (Foto D. M.)

EL JOVEN, eminente jurista y catedrático doctor Pablo F. Lavín, Decano de la Facultad de Ciencias Políticas, Económicas y de Derecho Diplomático y Consular, que acaba de ser electo Presidente de la Sección de Ciencias Sociales del Ateneo de la Habana y también Presidente de la Asociación de Estudios Jurídicos de esta capital, cuya Junta Directiva, integrada por prestigiosos letrados, tomará posesión en breve. (Foto D. M.)

CANDIDATO mexicano. He aquí al general Manuel Avila Camacho, designado hace poco candidato a la Presidencia de la República. Las elecciones del vecino país se celebrarán en 1940. En su discurso de aceptación de la candidatura, Avila Camacho prometió proseguir el programa revolucionario del Presidente Cárdenas. (Foto Wide)

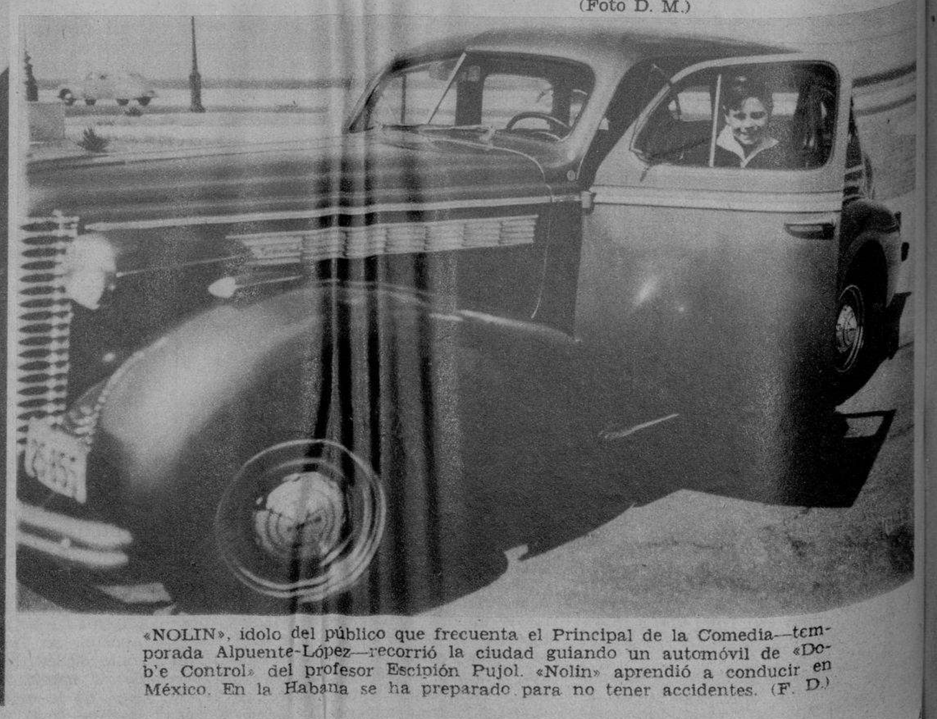

«NOLIN», idolo del público que frecuenta el Principal de la Comedia—temporada Alpuente-López—recorrió la ciudad guiando un automóvil de «Dob'e Control» del profesor Escipión Pujol. «Nolin» aprendió a conducir en México. En la Habana se ha preparado para no tener accidentes. (F. D.)

APETITO
es señal de buena salud

A L niño con buen apetito se deben dar alimentos de fácil asimilación, que sean ricos en CALCIO, que fortalece los huesos y los dientes.

DRYCO es la leche que se digiere fácilmente. Con DRYCO, su hijito crecerá con buenos dientes y fuertes huesos.

DRYCO
LA LECHE IDEAL PARA NIÑOS

M.E.C.D. 2016